1 A SECCION 1

SERVICIO DE ASSOCIATED PRESS. Esta queda autorizada para usar nuestro servicio y noticias de información.

Servicio exclusivo de la agencia «Havas» y del «Herald Tribune», de New York.

DIARIO DE LA MARINA

El DIARIO DE LA MARINA es el periódico más antiguo de Cuba. Fué fundado en el año mil ochocientos treinta y dos.

Servicios especiales de España. Hilo directo con New York y recepción directa por radio de otros servicios.

1 A SECCION 1

AÑO CVII.—NUMERO 40 ACOGIDO A LA FRANQUICIA POSTAL LA HABANA, JUEVES, 16 DE FEBRERO DE 1939.—SANTOS JULIAN Y ELIAS TIEMPO PARA HOY: VARIABLE PRECIO: 5 CENTAVOS

TRATAN DE DESIGNAR EN MADRID UN GOBIERNO MAS CONSERVADOR PARA QUE LOGRE LA PAZ CON FRANCO

(COLLUMNA DOS)

No puede discutir el Senado en esta legislatura ningún nuevo Código Electoral

IMPRESIONES

Hoy llega el Coronel Batista de su discutido viaje a Méjico.

La pregunta que yace en todos labios es la de ¿qué nos traerá de tierra de Malinche?

Habrá influído sobre él la ideología política de los hombres que dentro el gobierno de Méjico hasta tanto que constituya para nosotros un peligro?

No creemos.

Batista—él mismo se ha cansado de vanagloriarlo—es un hombre que tiene los pies puestos siempre sobre la tierra.

Podrá soñar, como mortal al fin, mortal de amplios vuelos mentales, pero nunca le ha dado la espaldas a la realidad de las cosas para perder como alucinado en pos de quimeras inasequibles; quimeras que, por otro lado, al resolverse en realidades, parecen pesadillas de una mala digestión.

Esto que lo que existe en Méjico vale la pena de trasplantarlo a Cuba, fuera preciso que lo que hay en Cuba resultara peor que lo que hay en Méjico.

Claro es muy difícil probar esto último y relativamente fácil demostrar lo contrario, no creemos que el Coronel se decida a cambiar una flaca por una chiva tuberculosa.

Por otro lado, ya el Coronel ha dicho que muchas de las cosas que han visto allí no considera oportuno comentarlas aquí (entre las que no quiere rezar, según nuestro compatriota el de los «Picotazos» de ¡Alerta! a corridas de toros).

Quiere que el Coronel se refiere sólo a cosas que ha visto, pero no a cosas que no le han dejado ver, y que son simples consecuencias de las posibles muchas que ha visto.

El Coronel, eso sí, a los pocos días de estancia en la patria de Juárez dijo lo pronto, a todos los izquierdistas de aquella infortunada República y aún le sobraron días.

Y a los funcionarios del régimen, a los periodistas de la escasa prensa gubernamental y a los jefes de los sindicatos con sus mesnadas también vió, pues, todo el izquierdismo le sobró tiempo.

Lo que no vió, quizás, fué la obra de los jornales mínimos, cosechas de mala risa, hombres que dan llanto, negocios que dan pena y una situación general que da dolor.

El fondo humano de este cuadro es una clase media desesperada y desdichada soportando, con una mansedumbre que le viene de milenios atrás, los nuevos experimentos de los nuevos redentores.

Todo ello en uno de los países que la Providencia se mostró más generosa. Generosa con su clima, generosa con la tierra, generosa con el dinero.

Desventurada la nación a la que, como los dioses a los antiguos egipcios, le brotan teorizantes hasta en los cuernos!

El Coronel no es un teorizante, reconocido; aunque tampoco un conocedor.

Por eso nos inclinamos a creer que el signo positivo trae de Méjico es la convicción de que Méjico no es Cuba, de que nuestros criollos nerviosos no son indios estáticos y contemplativos, de que cualquier medida de cualquier orden que acarree un empobrecimiento no ha de permanecer al margen de la repulsión y de la protesta porque venga empaquetada en un revolucionarismo más o menos demagógico.

Cálmense, pues, los soliviantados. El Coronel Batista no va a malquistarse con todo el país para tenquistarse con un grupo de provocadores de la Tercera Internacional.

JUZGASE DE HECHO RECONOCIDO EL REGIMEN DE BURGOS POR LA GRAN BRETAÑA Y POR FRANCIA

Aunque la primera lo ha designado «de facto» y la segunda «espera llenar ciertos requisitos», en las dos se advierte el ánimo de llegar a esa conclusión

SUIZA Y EL PERU RECONOCEN A FRANCO; TIENEN DIFICULTADES LOS CONSULES NORTEAMERICANOS

PARIS, febrero 15. (Exclusivo).—Las conversaciones sostenidas hoy entre Julio Alvarez del Vayo, el Presidente Azaña y varios dirigentes republicanos en la Embajada de España en París, sirvieron de base al rumor circulado en esta capital, esta noche, de que el doctor Negrín había ofrecido renunciar para que formase Gobierno un republicano moderado que fuese aceptable al generalísimo Franco, de modo que se pudiesen llevar a cabo las negociaciones que terminaran, definitivamente, la guerra que ha durado 31 meses.

En París se dijo que probablemente Diego Martínez Barrios, republicano andaluz, presidente de las Cortes, sería el escogido para tratar con el generalísimo Franco.

Entre tanto el Gobierno francés anunció que el senador León Berard partirá para Burgos el viernes acompañado de varios expertos, con un pliego escrito, estipulando los principios que servirán de base para el reconocimiento «de jure» del Gobierno nacionalista.

Se entiende que además de recomendar al generalísimo Franco clemencia para los vencidos, el Gobierno francés hace ciertas proposiciones sobre la devolución del oro depositado en Bancos franceses por el Gobierno republicano. El generalísimo Franco ha reclamado ese oro; pero los tribunales franceses no pueden considerar el caso hasta que se haya extendido el reconocimiento «de jure».

El reconocimiento de «Facto»

Actuando en completo acuerdo con el Gobierno francés, el Gabinete inglés decidió extender reconocimiento «de facto» al generalísimo Franco, y «de jure» en cuanto se solucionen las dificultades legales pendientes.

Chamberlain informó al rey que el Gabiente había cancelado el reconocimiento extendido a la República nacionalista. Se cree que el Duque de Alba será nombrado Embajador en Londres. El Duque ha sido agente extraoficial desde hace muchos meses.

Aunque el Gobierno inglés ha dicho que no extenderá el reconocimiento «de jure» hasta solucionar ciertas dificultades legales, la Prensa francesa comenta que dos magistrados ingleses, en ocasiones pasadas, dieron reconocimiento legal al régimen nacionalista al entregarle vapores reclamados por los republicanos, basándose en que el generalísimo Franco era el Jefe de un Estado soberano y como tal no podría ser demandado en Inglaterra. Algunos diarios dicen que en vista de tal «reconocimiento de jure» se hace difícil comprender por qué ahora hablan de extender reconocimiento «de facto» en seguida y «de jure» más tarde.

Toda la prensa aprueba la medida del Gobierno francés de enviar al senador Berard a Burgos, exceptuando los diarios de extrema izquierda y el de extrema derecha «L-Epoque».

Notificado el Embajador de Francia

LONDRES, febrero 15. (Havas).—A las seis y media de la tarde fué recibido el Embajador de Francia, Charles Corbin, por el Primer Ministro Chamberlain, quien le notificó la decisión del Gabinete británico de reconocer, en principio, al régimen del Generalísimo Franco, dejando a la discreción del Jefe del Gobierno decidir el momento en que ha de ser anunciado el reconocimiento. Nada se decidió sobre la fecha de éste. Sin embargo, en los círculos parlamentarios se cree esta noche que no tardará más de una semana, sea cuál sea la actitud de Madrid, pudiendo ser aún más pronto, si los resultados de la nueva misión que llevará a Burgos el senador francés León Berard, de los que depende la actitud del Gabiente de Daladier, son todo lo satisfactorios que se espera.

Equivale a un reconocimiento

PARIS, febrero 15. (Exclusivo).—Los comentarios editariales sobre el reconocimiento de Franco, convienen en que el envío del senador Berard equivale a un reconocimiento «de facto».

«Le Petit Parisien» dice: «La misión de Berard implica el reconocimiento «de facto» y que el Gobierno francés se dispone a reconocer el régimen de Franco, tan pronto como sea posible».

«Le Matin», dice: «El reconocimiento «de jure» será una formalidad simple en cuanto Berard envía un informe favorable a París.»

LIMA, Perú, febrero 15. (AP).—El Ministerio de Relaciones Exteriores anunció esta noche que ha decidido «restablecer» las relaciones diplomáticas con España, acreditando un representante cerca del Gobierno nacionalista de Burgos.

Suiza ha elevado a Legación su representación comercial en Burgos

BURGOS, febrero 15. (AP).—El Gobierno de Suiza ha reconocido el régimen nacionalista del generalísimo Franco y ha elevado a Legación su agencia comercial en esta capital.

Burgos no ha reconocido los consulados de los Estados Unidos en la España nacional

BURGOS, febrero 15. (AP).—El Gobierno nacionalista español no ha reconocido todavía oficialmente las cinco oficinas consulares de los Estados Unidos en la España nacional en espera de que el Gobierno de Washington reconozca, a su vez, el régimen de Franco.

Los nacionales todavía permiten a las cuatro oficinas consulares americanas que sigan funcionando sin dificultades, pero el Consulado de Barcelona, que se halla bajo el vicecónsul, Douglas Flood, no ha logrado que se le concedan las mismas libertades.

El régimen nacionalista ha adoptado la misma actitud en Barcelona hacia el Gobierno francés y otros que no lo han reconocido.

Las otras cuatro oficinas consulares americanas en la España nacionalistas están en Sevilla, Málaga, Vigo y Tenerife.

Suspendido el correo aéreo con la España roja

LONDRES, febrero 15. (Havas).—El Ministro de Correos anuncia que el servicio postal de expreso aéreo, destinado al Gobierno izquierdista de España, ha quedado en suspenso hasta nuevo aviso. El correo destinado a la España nacional, por la misma vía, funciona normalmente.

DUBLIN, Irlanda, febrero 15. (Havas).—El Primer Ministro De Valera confirmó hoy ante el Dail Eirean (Cámara), el reconocimiento del Gobierno Nacional de España por el de Eire (Irlanda).

ATARON A 10 PERSONAS PARA ROBAR $200,000 EN MIAMI

(COLULMNA CUATRO)

Audaz atraco a un hotel de una playa floridana

Los ladrones vencen la resistencia de criados y huéspedes, atándolos

MIAMI BEACH, febrero 15. (AP).—Cinco bandidos que sabían lo que querían y dónde hallarlo, invadieron esta mañana el hotel Blackstone, amarraron a diez personas, abrieron determinadas cajas fuertes y huyeron con unos $200,000 en dinero y gemas.

Con las pistolas en la mano los ladrones penetraron en el lobby del hotel a las cuatro de la madrugada y después de vencer la resistencia de cinco empleados y cinco huéspedes, procedieron a abrir las cajas escogidas, escapando finalmente en un Sedán.

Los huéspedes que más perdieron son Mrs. Antonina Marco, quien dijo que su caja contenía cerca de $75,000 en joyas y $2,000 en dinero.

Mogie J. Berenson, de Boston un huésped, entraba en los momentos en que los dependientes del hotel eran obligados a acostarse en el suelo y amarrados después con tiras y esparadrapo.

La minoría cameral abandonó el Salón de Sesiones en los momentos que se debatía el Código Gutiérrez

Los minoritarios de la Cámara elevan su protesta contra la idea de seguir discutiendo la legislación electoral

El autor del proyecto dice que el cerebro que dirigió a estos legisladores, es el mismo que actuó en el Senado. Este cuerpo afirma que no discutirá ahora dicho Código

TOMAN MEDIDAS DE PRECAUCION EN EL CAPITOLIO

La sesión extraordinaria de la Cámara de Representantes para continuar discutiendo la legislación electoral propuesta por el doctor Gustavo Gutiérrez, prosiguió anoche a las nueve.

Bajo la presidencia del señor Marcelino Garriga se reunieron 105 congresistas según comprobación del pase de lista.

A solicitud de Antonio Martínez Fraga, líder del CND, se acuerda la permanencia de la asamblea.

El propio congresista propone el nombramiento de una comisión con el encargo de estudiar y armonizar las diversas enmiendas presentadas al proyecto electoral, informando en 30 minutos.

Radio Cremata plantea una cuestión de orden para demandar que por la Presidencia se ordenase darle lectura a una comunicación procedente del Senado, y que se encuentra sobre la mesa, en la cual dicho Cuerpo participa haber adoptado el acuerdo de no tratar ninguna legislación electoral de la Cámara mientras esté pendiente de aprobación en este organismo el dictamen de la Comisión Mixta votado por el Senado, relativo a la misma cuestión.

Se procede a la lectura de la comunicación antes dicha por el señor Cremata; después de lo cual la Presidencia resuelve que no procede la comunicación por cuanto el asunto que se debate no infringe la Ley de Relaciones que se refiere el oficio senatorial.

Márquez Sterling usa de la palabra y dice que no es la minoría la que se opone al proyecto que se debate sino el Senado, invocando al efecto el Reglamento y la Ley de Relaciones. Añade que el proyecto Gutiérrez no tiene virtualidad y que por tanto a la mayoría que lo propugna es a la que le corresponde contender con el Senado respecto al particular «controversia de mayoría y mayoría».

Finaliza diciendo que de tomarse en cuenta la proporción del doctor Martínez Fraga la minoría abandonará el salón de sesiones dejando a los mayoritarios la responsabilidad de la conducta que adopte sobre el proyecto Gutiérrez.

El doctor Gutiérrez censura la actitud del Senado considerando que éste se inmiscuye en un problema que no le atañe, erigiéndose en juez de la Cámara para darle la razón a la minoría.

Dice que el mismo cerebro que está dirigiendo a la minoría cameral es el que ha dirigido al Senado para acordar su oposición a la legislación electoral que debate la Cámara.

Los minoritarios protestan contra la apreciación del señor Gutiérrez y se produce un pequeño debate.

El señor Gutiérrez añade que el Senado no está en su derecho al dirigirse en tal forma a la Cámara por cuanto que no se ha infringido la Ley de Relaciones. Dice que en realidad el Código Electoral de la Comisión Mixta no se halla pendiente de la consideración de la Cámara, pues ésta lo desconoce.

Frayle sostiene que la Ley y el Reglamento han sido violados y que por ello se producirá un grave conflicto entre los Cuerpos que integran el Congreso. Anuncia que se retirará del hemiciclo.

El doctor Raúl de Cárdenas dice que la Cámara está actuando a espaldas de la Ley. Explica el proceso del Código Electoral e impugnando la tesis del doctor Gutiérrez asegura que el Código está pendiente de aprobación por la Cámara. Finalmente deja sentado que el Senado le ha dado la razón a la minoría que ha venido rechazando por ilegal y antijurídico el proyecto del señor Gutiérrez.

Repite que la Cámara no puede votar una ley teniendo otra igual pendiente de tratamiento.

Dice que las minorías se amparan en el Reglamento, pero cuando el Reglamento es infringido por las mayorías, entonces el camino a seguir por las primeras es el de retirarse de la sesión. Exclama: «Nos retiramos, pues y que Dios les ayude».

Radio Cremata habla en nombre de Acción Republicana y dice que la oposición se retira del hemiciclo.

Bravo Acosta en breves palabras da por retiradas todas las enmiendas presentadas por la minoría a la ley Gutiérrez.

Inmediatamente abandonan el salón los señores Cárdenas, Estrada Palma, Quintana, María Gómez Carbonell, Bravo Acosta, Márquez Sterling, Frayle, Andreu, Hernández, Cremata y otros.

Un nutrido grupo de personas que ocupaba las tribunas públicas se retira también.

Frayle hace constar que la actitud minorista no es de protesta contra el señor Garriga.

Sola ya la mayoría se acuerda a solicitud del doctor Martínez Fraga, un receso de 30 minutos a fin de que los comités parlamentarios se reunan y resuelvan sobre las enmiendas y la votación de la ley.

Se procede al receso.

Al reanudarse la sesión el doctor Allegro solicita otro receso de 30 minutos para que el comité parlamentario liberal cambie impresiones respecto a la conducta seguida por la minoría retirándose del salón. Considera que ese hecho es trascendental dada la importancia nacional del Código Electoral.

El doctor Martínez Fraga informa a nombre del comité parlamentario del CND que éste acordó discutir y aprobar el proyecto Gutiérrez.

El comité nacionalista da cuenta de su acuerdo consistente en propiciar la suspensión del debate hasta la semana próxima.

Las resoluciones de los respectivos comités dan lugar a un amplio debate que se prolonga hasta las primeras horas de la madrugada de hoy.

Declaraciones de la minoría

La minoría oposicionista hizo entrega a los cronistas parlamentarios de las siguientes declaraciones:

La Minoría de la Cámara de Representantes, perteneciente a los Partidos Demócratas Republicano y Acción Republicana, hace público por este medio que al abandonar el hemiciclo en la sesión de esta noche, convocada para continuar la discusión del llamado Código Gutiérrez, lo ha hecho, ante la decidida actitud de la mayoría de continuar aquella discusión, no obstante los constantes requerimientos que se le hicieron, primero por esta minoría y después por el propio Senado para que desistiera de la expresada discusión, y conociera en su lugar del Proyecto de Código redactado por la Comisión Mixta, en acatamiento a una disposición terminante de la Ley de Relaciones entre los dos cuerpos colegisladores.

Ante la obstinación de la mayoría en apartarse del cumplimiento de la Ley aludida, la minoría ha entendido que no debe sancionar con su presencia la referida ilegalidad.

No obstante la minoría ofrece su concurso, por si se estimare oportuno, para la designación de una comisión de Senadores y Representantes mayoritarios y minoritarios al objeto de resolver el problema planteado y darle al país una ley electoral que brinde plenas garantías a todos los partidos.

Habana, febrero 15 de 1938.

Dr. Raúl de Cárdenas, Presidente del Comité Parlamentario del Demócrata Republicano. Dr. Radio Cremata, Presidente del Comité Parlamentario de Acción Republicana.

Otro receso

A las dos de la madrugada, la Cámara acordó un receso de veinte minutos para que se reuniesen los Comités Parlamentarios, al objeto de acordar la línea de conduta que debe seguir la mayoría con relación al Código Electoral, a tenor del cual se propuso el nombramiento de una comisión que propugna un cambio de impresiones entre la Cámara y el Senado para resolver armónicamente la legislación electoral.

Apoyaron el receso los señores Marcelino Garriga, Anselmo Alliegro y Miguel Suárez Fernández.

Convenido el receso, existe la impresión de que la Cámara acordará suspender por el momento la discusión del proyecto Gutiérrez, a fin de solucionar de acuerdo con el Senado, la Legislación Electoral.

El receso a que nos referimos fué impugnado por algunos Representantes manifestando el doctor Antonio Martínez Fraga que el CND es partidario de la Constituyente, y de una legislación electoral.

CAYO LA SESION

A las 3 de la madrugada al ponerse a votación una proposición de receso hasta el martes y el nombramiento de una comisión para acoplar las enmiendas presentadas a la legislación electoral, cayó la sesión por falta de quorum.

PRECAUCIONES

El Presidente de la Cámara ha ordenado el acuartelamiento de los miembros de la Policía de ese Cuerpo, por tener noticias de que un grupo de los manifestantes que acudirá al recibimiento de Batista quiere aprovechar esa circunstancia para hacer un acto de hostilidad frente al Capitolio.

A ese efecto el Presidente de la Cámara ha enviado al Capitán de la Policía del edificio del Congreso la siguiente comunicación:

Habana, febrero 15 de 1939.

Sr. Capitán de la Policía.

Edificio.

Señor:

Teniendo noticias de que algunas organizaciones políticas y grupos perturbadores se están preparando para aprovechar el momento del recibimiento del Coronel Batista, el día de mañana para dar gritos de abajo el Congreso, y exhibir carteles alusivos a los mismos, cuya actitud piensan adoptarla frente al Capitolio, le prevengo que es necesario evitar a toda costa esa situación en lo que al perímetro del Capitolio se refiere.

A ese efecto ordeno el acuartelamiento de toda la Policía en la Jefatura, y cursó instrucciones individuales para que se adopte el procedimiento que las circunstancias aconsejen, en el bien entendido que el Policía que flaquee en las medidas extremas que haya que emplear será cesanteado inmediatamente.

(f) MARCELINO GARRIGA, Presidente de la Cámara de Representantes.

El Coronel Batista, desde la terraza de Palacio, se dirigirá al pueblo por medio de una red de amplificadores

Las representaciones de las fuerzas vivas del país, los gremios, asociaciones y pueblo se situarán en la Avenida de las Misiones. No habrá desfile y hablará sólo un líder

Alrededor de las nueve de la mañana de hoy pisará tierra cubana el coronel Fulgencio Batista, Jefe del Ejército, su señora esposa, y las personas que lo acompañaron en su excursión por la vecina República de México.

Según los avances facilitados por los organizadores del recibimiento, éste promete resultar imponente, dada la cantidad de entidades, gremios, asociaciones, firmas comerciales y pueblo que ha anunciado su asistencia. A este homenaje se le ha querido despojar de todo carácter oficial dejando a los particulares su preparación por impulso espontáneo.

El coronel Batista y sus acompañantes se dirigirán desde el Muelle a la Mansión del Ejecutivo, donde lo esperarán representaciones del Gobierno, de las Fuerzas Armadas de las naciones acreditadas ante nuestra cancillería e invitados especiales. Desde la terraza que da a la Avenida de las Misiones saludará al pueblo, usando para ello de los micrófonos y amplificadores instalados previamente.

Cierran las farmacias hasta las 12.

Cumpliendo el decreto presidencial hoy amanecerán cerradas las farmacias. A las 12 podrán abrir. Se exceptúan a las que se hallen de turno.

Numerosas adhesiones

El Comité Pro-recibimiento ha estado recibiendo en las últimas horas cientos de adhesiones de entidades, gremios, asociaciones de trabajadores, de las fuerzas vivas del país etc., que deseaban sumarse al acto popular. Esperan los organizadores que el recibimiento de hoy supere al organizado cuando el Jefe del Ejército regresó de los Estados Unidos.

Limitados los oradores

Se ha dicho que no habrá desfile. Todas las organizaciones se situarán directamente en la explana de la Avenida de las Misiones, para escuchar a los oradores. Hablarán el líder Lázaro Peña, en nombre del Comité Pro-recibimiento y se pedirá al coronel Batista que haga uso de la palabra. Se pretende que el acto no se prolongue más del mediodía.

Los campesinos

De distintas poblaciones de la provincia y otras regiones vendrán cientos de campesinos, formando un grupo nutrido, todos a caballos y vistiendo los típicos trajes guajiros.

Los obreros de la cervecería «Tropical» acordaron no laborar en horas de la mañana de hoy para concurrir a la Avenida de las Misiones a manifestar sus simpatías al Jefe de las Fuerzas Armadas.

Los miembros de la Comisión de Orden, para cualquier asunto que se interese aclarar estarán provistos de brazaletes, dispuestos a informar sobre cualquier aspecto referente a la situación de las diversas entidades y representaciones.

Cientos de ómnibus

Cientos de guaguas han sido preparadas para traer a contingentes de vecinos de los términos y barrios cercanos a la ciudad. También trenes que han llegado esta madrugada y otros que entrarán en agujas en la mañana de hoy, temprano.

Habrá actividades hoy en la Universidad

Las actividades académicas y docentes en la Universidad de la Habana no han sido suspendidas en el día de hoy. Tanto los exámenes, como las clases seguirán celebrándose y las oficinas funcionarán como siempre. A numerosas personas que se interesaron ayer por saberlo, se les informó así.

Todo listo en Palacio

El jefe de la Casa Militar del Presidente de la República, así como los demás funcionarios civiles de la residencia del Ejecutivo Nacional, han laborado incesantemente durante las últimas veinticuatro horas, haciendo los preparativos necesarios para el recibimiento.

Para este acto se han extendido las correspondientes invitaciones personales a los coroneles, tenientes coroneles de las Fuerzas Armadas, autoridades civiles, congresistas, prensa y particulares.

La terraza norte de Palacio ha sido objeto de preparativos especiales, habiéndose improvisado un palco o recinto especial dentro del cual sólo les será permitido permanecer al señor Presidente de la República, al coronel Batista y demás componentes de la presidencia del acto.

La ceremonia, con todos sus detalles, será perifoneada a control remoto hasta la radioemisora del Ejército Constitucional y por líneas telefónicas a otras radioemisoras de la República que han solicitado la debida autorización para hacerlo por sus propios trasmisores.

Franquicias aduanales

De acuerdo con lo dispuesto, la Aduana de la Habana concederá las cortesías de estilo y franquicias correspondientes al coronel Batista y demás integrantes de su comitiva.

También se le concederán las franquicias aduanales a la señora Soledad Arana de Brom, esposa del canciller de la Embajada de México en Cuba, que llegará en el propio vapor.

La llegada del coronel Batista

El vapor americano «Orizaba», en el que regresa el jefe del Ejército, atracará al muelle de la Ward Line Terminal, desembarcando el pasaje a las nueve de la mañana.

El capitán de la Policía Marítima, Oscar Hernández estará al mando de la vigilancia, para lo cual se ha ordenado el acuartelamiento de la Policía Marítima a las seis de la mañana de hoy, estableciéndose desde las siete un servicio especial, reforzado por una compañía de infantería de Marina.

El médico primero del Puerto, doctor Avello, girará la visita de inspección al vapor «Orizaba», fuera del puerto, a fin de que cuando el buque llegue al muelle de destino se encuentre a libre plática, facilitando así el desembarco inmediato del jefe del Ejército y sus acompañantes.

El vapor «Habana», de la Empresa Naviera de Cuba, saldrá fuera del puerto para darle escolta al «Orizaba», llevando a su bordo distintas personas expresamente invitadas.

Otras embarcaciones saldrán mar afuera también para escoltar al «Orizaba».

La concentración obrera y demás corporaciones y particulares que acudan al recibimiento, marcharán hacia Palacio, saliendo del muelle por Desamparados y la Avenida de Bélgica.

Palabras del gobernador Baizán

Hoy arribará a nuestro puerto, después de su viaje por tierras mexicanas, el jefe del Ejército Constitucional, coronel Fulgencio Batista. Los agasajos y honores merecidos de que le ha colmado el hermano país tendrán brillante corolario con el recibimiento que el pueblo de Cuba todo, sin distingos de matices políticos ni de clases sociales, habrá de tributarle. En esa virtud invito a los habitantes de la provincia de la Habana para que concurran al mencionado acto, ya que ello habrá de constituir un estímulo para quien como el coronel Batista ha puesto sus mejores empeños al servicio de la República.—(fdo.) C. Balzán, gobernador provincial.

Invitación a los alcaldes

El propio gobernador se ha dirigido a los alcaldes municipales, invitándoles para el recibimiento; y, en su carácter de presidente del partido Unión Nacionalista, a todos los jefes del mismo, en igual sentido.

Despacho telegráfico

El comandante Mariné ha dirigido al gobernador Baizán el siguiente despacho telegráfico:

«Coronel Celestino Baizán.—Complázcome comunicar a usted que al hablar anoche larga distancia desde Veracruz con el coronel Batista, me encargó le enviara afectuosos saludos en su nombre y le dijera embarcará esta noche de doce a una, con rumbo a esta capital».

Invitado Baizán por Laredo

A nombre del presidente de la República el doctor Bringuier ha invitado al gobernador Baizán para presenciar desde la terraza del Palacio Presidencial la recepción al coronel Batista.

Invitación a la colonia china

Nuestro compañero, señor Jacinto Wong, perteneciente a la redacción del colega chino «Wah Man Sien», que se edita en esta ciudad, con motivo de la llegada a la Habana del coronel Batista, ha invitado a la colonia china a que participe en el recibimiento.

Suspendidas las clases

Han sido suspendidas las clases en las escuelas públicas y demás centros de enseñanza oficiales de la República durante el día de hoy, a fin que los alumnos y profesores puedan acudir a los muelles a la hora del recibimiento.

El secretario de Educación, doctor Aurelio Fernández Concheso, también ha suspendido las labores durante el día de hoy en la Secretaría de Educación y sus dependencias, invitando a todos los funcionarios y empleados para que concurran, a las nueve de la mañana, a los muelles de San Francisco, a fin de dar la bienvenida al jefe del Ejército, a su esposa, señora Elisa Godínez de Batista; a la subsecretaría de Educación, doctora Juana María Catá, y a los demás funcionarios que los acompañan.

El doctor Manuel Febles, jefe de la sección de Instrucción Superior, ha comunicado a los directores de los centros de Segunda Enseñanza lo dispuesto por el decreto presidencial de fecha 14 de este mes con relación a esos planteles, con motivo del arribo del coronel Batista.

Un millón de pesos del señoreaje para las obras públicas

Es el segundo de los seis concedidos. Se distribuirá de un modo muy cuidadoso

Procedente de Palacio, llegó en la mañana de ayer a la Secretaría de Obras Públicas, la copia del Decreto que asigna a este Departamento la cantidad de un millón de pesos del señoreaje de la última acuñación de plata.

Es el segundo de los seis millones, que fueron estipulados hace algunos meses para obras en la seis provincias.

De esta cantidad ha sido tomada la suma necesaria para la adquisición de los equipos mecánicos que se hallan trabajando en el desarrollo de distintas obras, que están realizándose.

El resto será aplicado a las obras en ejecución, muchas de ellas de gran urgencia y beneficio para la Nación.

Nota del Consejo celebrado por el Gobierno rojo en Madrid

MADRID, febrero 15. (Havas).—Después de la reunión del Consejo de Ministros, bajo la presidencia del doctor Negrín, se dió una nota en la que se declara que se informó sobre la marcha de los departamentos del Gobierno y acerca del orden público.

Raros fenómenos atmosféricos en Norteamérica

Fuertes vendavales azotan las regiones y hubo frío en las zonas templadas

NUEVA YORK, febrero 15. (AP).—Una extraña mezcla de vientos destructores y amenazadoras mareas, de grandes calores e intensos fríos, de densa niebla, nieve y grandes lluvias, acompañado en algunos lugares de truenos y rayos, perturbó hoy a los Estados Unidos.

Vientos con fuerza de galerna azotaron primero al centrosur, levantando las techumbres de las casas, arrancando árboles y derribando los postes telegráficos, causando la muerte a dos personas, en Alabama. Más tarde azotaron a Nueva York, alcanzando una velocidad de 65 millas por hora.

A causa de una anormal marea alta a lo largo de la costa de Nueva Inglaterra, especialmente Rhode Island, los funcionarios temían inundaciones en el área que fué castigada en el mes de septiembre por un huracán.

También se temieron inundaciones en los valles del Ohio, Tennessee y Cumberland y la Cruz Roja de Kentucky hizo preparativos para evacuar a las familias de las tierras bajas en el caso de que el nivel de las aguas siguiera subiendo.

Las predicciones que se hicieron hoy en sentido de que las temperaturas descenderán en las zonas amenazadas por las inundaciones constituyeron motivos de alivio.

Varios oficiales de Lister presos por hurtar unas joyas

Dicen que iban a entregarlas al Cónsul, pero las escondían muy bien. Otros olvidaron su misión

PARIS, febrero 15. (Exclusivo)—El número de españoles refugiados en Francia, es de 340.000, dijo esta noche Jean Mistler, Jefe del Comité de Asuntos Exteriores.

Entre ellos hay 180.000 soldados sanos, 10.000 heridos, 68.030 niños, 63.543 mujeres y 20.029 ancianos.

La policía arrestó hoy a varios oficiales del ejército de Lister, a quienes se les ocupó joyas de valor escondidas en los forros de los uniformes y en las monturas de sus caballos. El arresto se hizo en Banyuls-Sur-Mer, en Ceret, otros 75 fueron arrestados bajo el mismo cargo de contrabando de joyas. En Perpiñán encontraron 400 que habían entrado ilegalmente en el país.

PERPIGNAN, Francia, febrero 15. (AP).—El Comisario del Gobierno rojo Santiago Alvarez, se ha dirigido a las autoridades francesas pidiéndoles que pongan en libertad a los sesenta oficiales españoles que fueron arrestados por la policía en Francia, con los bolsillos y las maletas llenas con las joyas que habían cogido en Figueras.

PERPIGNAN, febrero 15. (AP).—En la frontera franco-española, la policía y la guardia móvil francesas están buscando a los milicianos que entraron en Francia con joyas y metales preciosos robados del tesoro del castillo de Figueras.

Parte de las joyas y metales preciosos se ha recuperado, pero falta todavía la mayor parte.

La policía francesa declara que el gobierno rojo había logrado reunir nueve camiones de joyas, alhajas de todas clases y metales, de los que había despojado a los ciudadanos españoles, concentrándolos en Figueras, pero en la prisa para la evacuación seis de los camiones fueron dinamitados para que no cayeran en poder de los nacionalistas y el contenido de los tres restantes se repartió a los milicianos para que lo llevaran a Francia y lo depositaran en el Consulado español de Perpignan.

Extraño suicidio de un sobrino del hacendado Madrazo

Se dió un balazo en la cabeza. Un hermano se mató hace dos años

PALMA SORIANO, febrero 15.—En las últimas horas de la tarde de hoy se suicidó, disparándose un tiro en la cabeza, Rudesindo Fernández, de treinta años de edad, de la raza blanca.

El suicida es sobrino del hacendado Saturnino Madrazo, que fué asesinado hace algunos días en el barrio de Caney del Sitio; era socio, además, de la entidad mercantil «Saturnino Madrazo y Cía.»

Llevó a cabo su fatal determinación en el propio establecimiento de Caney del Sitio.

Las circunstancias de ser sobrino de Madrazo y socio de la casa originan muchos comentarios. Este suceso hace recordar que un hermano de Rudesindo llamado Vidal, se suicidó también en el propio barrio, y en el mismo establecimiento, hace dos años. El Juez de Instrucción, el capitán Argilagos, Jefe del Escuadrón de esta Capitanía y numerosos agentes de la autoridad, miembros de la Policía Judicial, de la Secreta, etc. han salido para el lugar referido a practicar las diligencias e investigaciones del caso.

Desde hace días el suicida parecía preocupado, teniendo momentos de intensa nerviosidad.

Pese al tiempo transcurrido, y a los muchos miembros policíacos que están enfrascados en la averiguación del asesinato de Madrazo, todo sigue en el misterio.—**Benigno Ruis Arias**, Corresponsal.

EN LA SESION SECRETA HUBO DE ACORDARSE

Lo impiden el artículo 13 y otros de la Ley de relaciones de ambos cuerpos legislativos

EL DICTAMEN DE LA COM. MIXTA. TIENE PRIORIDAD

Declaró oficialmente, anoche, el Senado de la República que no podrá conocer ni discutir en el curso de esta legislatura, mientras no sea aprobado el dictamen de la comisión mixta congresional sobre el Código Electoral, ningún otro proyecto de la misma índole.

Se oponen a ello los artículos 13 y siguientes de la Ley de Relaciones entre ambos cuerpos.

Acerca de dicho asunto estuvo tratando ayer la Alta Cámara, en sesión secreta durante varias horas, abriendo un paréntesis en la sesión pública, y al reanudarse esta última, se adoptó dicho acuerdo.

Fué con ocasión de darse cuenta del escrito de la Cámara de Representantes, comunicando, a los efectos del artículo XII de la Ley de Relaciones entre ambos cuerpos colegisladores, la presentación y lectura de una proposición de ley que se domina «Código Electoral».

El Senado determinó llevar respetuosamente la atención de la Cámara de Representantes sobre el extremo de que, estando pendiente de discusión en la misma el dictamen de la comisión mixta congresional sobre el Código Electoral, el Senado no podrá conocer ni discutir en el curso de esta legislatura, mientras no se apruebe el referido dictamen, ningún otro proyecto de Código para los comicios de constituyentes y las elecciones generales.

También, en la sesión secreta, solicitada por el senador Alfredo Hornedo, se aprobó el nombramiento del doctor Santiago Verdeja y Sardiñas para el cargo de Enviado Extraordinario y Ministro Plenipotenciario de Cuba en Suiza y en Francia, con residencia en París.

Igualmente se aprobaron varios ascensos en el cuerpo consular.

Helos aquí:

José Francisco Córdova Gómez, a Cónsul General; Pedro Carrillo Hernández, a Cónsul de Primera; Eduardo Portales y Calás, a Cónsul de Segunda; y Rafael Mulet y Proenza, a Cónsul de Tercera.

El resto de la sesión pública de ayer se concretó a despejar de asuntos la orden del día, remitiendo los proyectos de la Cámara, las proposiciones de ley y las comunicaciones oficiales a las comisiones permanentes.

La proposición del senador Guillermo Cuervo Barrena, exigiendo la ciudadanía cubana para el ejercicio de la profesión de médico en Cuba, quedó sobre la mesa.

Niegan en Francia la posibilidad de que el próximo Papa no sea italiano

PARIS, febrero 15. (Havas.) — El nuevo Papa será italiano. Así lo afirma hoy el Padre León Mercklen, director de La Cruz, órgano oficial de la Iglesia Católica en Francia. Desde el fallecimiento de Pío XI ha circulado pertinazmente en los círculos religiosos de París el rumor de la posible elección de un pontífice de lengua francesa, como el cardenal Verdier, arzobispo de París, o el cardenal Rodrigo Villeneuve, arzobispo de Quebec, y en el último caso de un Papa no italiano, mencionándose al cardenal Hlond, primado de Polonia, y al cardenal Seredi, primado de Hungría. Comentando el hecho, La Croix dice hoy:

«Es preciso que los fieles se pongan en guardia contra la propaganda en torno de esos rumores. Es fácil comprender que en nuestra época, un cardenal italiano es el mejor capacitado para realizar el bien de la Iglesia y garantizar la salud de las almas. Por otra parte, con la elección del Papa extranjero, los cardenales comprometerían la reconciliación obtenida hace diez años ahora por el doble esfuerzo de Pío XI y el Primer Ministro Mussolini. Las buenas relaciones entre Italia y la Santa Sede han de tener como condición primordial la buena marcha del apostolado. Y mejor que nadie un cardenal italiano, elevado a la Silla de San Pedro, sabrá sin sacrificar nada de lo sustancial, evitar ruptura y asegurar el porvenir de la Iglesia.»

En el mismo artículo el Padre Merckl

EL PARTIDO REVOLUCIONARIO CUBANO, REALISTA, HA COOPERADO AL RECIBIMIENTO AL CORONEL BATIS

POLITICA y POLITICOS

SAMBENITO

Ya creemos haber advertido, antes de ahora, que hay tres clases de analfabetos, por lo menos: la de los que no leen, claro está, porque no saben, y ésta es la mejor; la de los que saben leer, pero no hay manera de que lean; y la de los que leen, pero no saben lo que leen y, cuando algo entienden, lo entienden precisamente al revés.

Y de esta clase última debe haber muchos en la Habana, pues algunos han venido a discutirnos la razón de los enumeradores del Censo para pretender la cobranza de sus haberes; más aún: un grupo anduvo buscándonos en son agresivo y, por fortuna, no nos encontraron. Pero un amigo oficioso halló a uno de los funcionarios «ofendidos» por nosotros, lo trajo a nuestra presencia y nosotros, tranquilamente y por toda aclaración, le leímos con voz clara y reposada el artículo de ayer, con gran sorpresa de nuestro oyente y no poca alarma, pues vino a resultar que estuvo a punto de provocarse un acontecimiento acaso grave, sin que se hubiera sabido por qué, o por analfabetismo de los que saben leer y no saben lo que leen, aunque nosotros sospechamos que en este asunto se movió escondida la mano taimada de una venganzuela.

Ello es que, en síntesis, nuestro artículo de ayer advertía cómo se procedió ligeramente cuando, pese a los apercibimientos del Honorable Presidente de la República, se había insistido en un alto presupuesto para pagar las labores censales, en lugar de la mesura que el Jefe del Estado recomendaba, con vistas a la mala situación del Tesoro, que obligó a un reajuste de los presupuestos nacionales. Y decíamos que fué una ligereza dar nombramientos alegremente a ciudadanos que iban a trabajar y que, por servir con su trabajo a la Nación, tenían un perfectísimo derecho a cobrar, fuera como fuera.

Y en este punto hemos de advertir (a ver si no quedan dudas) que nuestra legislación es terminante en precauciones de derecho para la garantía del pago de los salarios; y que si en la vida de los negocios privados el patrono no puede burlar, en manera alguna, el pago de los jornales, no puede ser el Estado un patrono al margen de las leyes, aunque lo está siendo en cuanto a todas las pragmáticas, pues no cumple las del jornal mínimo ni del descanso retribuído ni de maternidad ni de accidentes del Trabajo ni de retiros ni, en fin, ninguna.

Así, es incalificable burla aquella que se hizo con los funcionarios del censo anterior, aún no liquidados, y sobre aquélla se ha añadido esta befa de la que, por cierto, está responsabilizándose (nos consta) al Jefe de la Nación, con tan absurdo criterio como el de los señores que entendían que nosotros habíamos «atacado» a los inspectores que reclamaban sus salarios, cuando culpábamos a los que les habían dado el trabajo a sabiendas de que no había dinero con qué pagarles.

Y es que las masas entienden así, de manera simplista, de estos negocios públicos. Creen que el Presidente, por serlo, puede meter las manos en las Cajas del Tesoro y dar el dinero, y son incapaces de seguir la torcida trayectoria de una maniobra política y averiguar el origen, causa y fines de un hecho.

Dicho en síntesis, a ver si se entiende: en este lamentable asunto el Presidente previó el tropiezo y quiso evitarlo acorde con sus obligaciones de buen administrador; impidiendo que se hicieran compromisos; y nosotros, que defendimos entonces el criterio presidencial, ahora no hicimos más que poner de manifiesto la razón del Presidente y echamos la responsabilidad sobre quienes entregaron nombramientos de inspectores sin presupuesto, sin dinero disponible y para no pagarles.

Pero, por encima de todo, hay que pagar a esos funcionarios que trabajaron, porque el Estado que cometiera (o que siguiera cometiendo) las tergiversaciones de ley que se dan entre nosotros como cosa normal y diaria, destruiría los fundamentos del derecho y socavaría los propios fundamentos de la Nación.

Así, pues, como tenemos entendido que hay un proyecto de ley disponiendo que se paguen esos adeudos del sobrante del señoreaje de la plata, será bien que los legisladores aprueben, con el carácter de urgente que entraña esa medida, la ley que ordene la liquidación de tan sagradas deudas; pero también es necesario que la opinión pública pague la deuda que ha contraído con aquellos a quienes acusó injustamente, y que pase la cuenta de la impopularidad a los responsables por malicia o imprevisión de que se produzcan estos lamentables espectáculos de los grupos de ciudadanos que, casi con alteración del orden público, tienen que reclamar airadamente que se les satisfagan créditos tan sagrados como son los del trabajo humilde.

Y que cada cual cargue con su sambenito.

JOAQUIN ARISTIGUETA

PALACIO

El senador Germán S. López

Visitó al señor Presidente del senador Germán S. López en solicitud de obras de bacheo en la carretera de Cuamajuaní a Santa Clara.

Dice el distinguido congresista que dicho camino se encuentra intransitable no obstante el tránsito diario del mismo.

Un cablegrama del coronel Batista

El representante a la Cámara señor Ramón León Rentería recibió ayer el siguiente despacho cablegráfico del coronel Batista, Jefe del Ejército Constitucional:

«Creí resuelto el problema esponjero. Desde a bordo me intereso por el asunto. Un cálido abrazo para los trabajadores de mi patria».

Visitantes

Entrevistaron al Jefe del Estado el Presidente del Senado Santiago Verdeja, quien manifestó a los repórters podía asegurar la existencia de un plano de cordialidad entre la Cámara y el Senado.

El senador José M. Casanova que se interesó por la reparación del hospital y de la cárcel de Holguín.

Teodoro Santiesteban, secretario de la Asociación Nacional de Colonos, quien trató de la distribución de cuotas azucareras entre los ingenios.

El Secretario del Trabajo quien llevó a la firma presidencial el decreto relativo a las huelgas.

El Secretario de Agricultura

El ingeniero García Montes, Secretario de Agricultura, manifestó a los repórters que hoy jueves expira el plazo concedido a los ingenios para iniciar la zafra.

Tiénese entendido que aquellos centrales que no comiencen hoy sus labores no podrán moler sus cañas para esta zafra.

El Presidente de la Cámara

El señor Marcelino Garriga, Presidente de la Cámara de Representantes, informó a los periodistas que entre el Senado y la Cámara no existe la menor discrepancia.

4002

La vida sin alegria del artritico

Reumatismo - Dolor de riñones
Gota - Enfermedades de la piel -
Ulceras-Varices-Arterioesclerosis

COMO va a encontrarse feliz el artrítico, atormentado sin cesar por sus dolores de gota o reumatismo?

Con frecuencia, las piernas del enfermo se hallan pesadas a consecuencia de dolorosas varices; Sus arterias endurecidas y quebradizas amenazan romperse en el cerebro (apoplejía). En la mujer artrítica, las épocas irregulares van generalmente acompañadas de dolor de riñones, vahidos, sofocación. Los artríticos de ambos sexos pagan un pesado tributo a las enfermedades de la piel: eczema, acné, herpes, psoriasis, forúnculos, etc...

En Depurativo Richelet hará pronto desaparecer tantos males. Destructor enérgico de los venenos úricos, el Depurativo Richelet desentumece las articulaciones, calma los dolores reumáticos. Descongestiona las varices, devuelve a las arterias su flexibilidad, seca y cierra las llagas y úlceras; suprime los trastornos propios de la edad crítica. Millares de curaciones demuestran la notable eficacia de este medicamento insustituible.

DEPURATIVO RICHELET

SOBRE EL PROGRAMA MINIMO EN LA CAMARA

El presidente-líder del Comité Parlamentario Liberal en la Cámara, doctor Juan Mendieta, nos hizo ayer las siguientes manifestaciones:

Es muy posible que en el Programa Mínimo que formule la Cámara para su inmediato tratamiento, entre otros proyectos comprenda:

1—Proposición de Ley, derogando en parte el Decreto Ley número 522, de 18 de enero de 1936, modificándolo en los extremos en que quedará vigente y estableciendo nuevas reglas para la distribución de las cuotas de producción azucarera entre los ingenios del país. (Ponente: Rep. Alliegro).

2—Proposición de Ley sobre Política Vial, en la que recogiéndose los postulados mantenidos en los Congresos Obreros Internacionales, desde 1919 se modifican diversos impuestos de los que están en vigor y se crean otros directos que sin afectar a las clases pobres del país, se encaminan a producir una verdadera equiparación en los gastos de todos los productores de la industria azucarera, sobre todo aquéllas que disfrutan subpuertos. Los ingresos que se recauden, provenientes de las disposiciones de ese proyecto, exclusivamente, estarán destinados a la construcción de carreteras y caminos, que conecten el territorio de todos los Términos Municipales que no lo estén ya, con la Carretera Central. Es el medio de ejecución de una política económico-social de proyecciones que tiendan a absorber el desempleo. (Proyecto del representante Alliegro).)

3—Proposición de Ley que modifica parcialmente el Decreto-Ley número 141, de 1935 y las Leyes de 15 de noviembre de 1930 y 14 de mayo de 131. (Ponente: también el doctor Alliegro).

4—Proposición de Ley que tiende a viabilizar el que los obreros de la industria azucarera puedan cobrar el descanso retribuído, ya que siendo la industria básica del país, no tiene explicación la exención que hoy imposibilita esas reivindicaciones sociales de sus obreros

5—Ley sobre exportación del oro producidos en las minas nacionales. (Ponente: Maximino López Blanco.

6—Ley sobre Coordinación de los Transportes. (Ponente: García Ramos).

7—Retiros y jubilaciones.

Y otras proposiciones, de gran interés público, sobre las que se ha hecho mención en diversas oportunidades.

REGLAMENTOS APROBADOS

El jefe de la Administración provincial de la Habana ha impartido su aprobación a los reglamentos de las siguientes asociaciones: «Hijas de la Acacia, número 2», logia «Amor y Pureza», agrupación liberal «Amigos de Alfonso Marquet», «Asociación de Estudiantes de Regla», «Virgen del Carmen», «Block de Guajiros Liberales Residentes de la Habana», y «Antiguos Alumnos del Instituto San Luis».

Las HEMORROIDES se curan radicalmente con el uso de

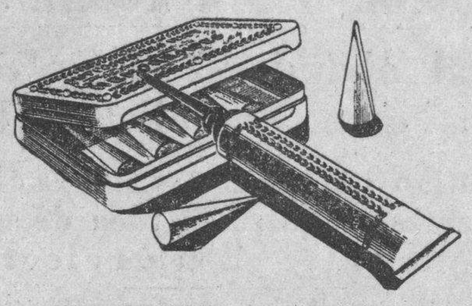

POMADA MIDY
Y
SUPOSITORIOS MIDY
ADRENO-ESTIPTICOS

De venta en todas las Farmacias y Droguerías
LABORATORIOS MIDY, 67, AV. DE WAGRAM, PARIS-17e

MOVIMIENTO POLITICO

Tuvo efecto en la Sociedad de Torcedores la toma de posesión del Comité Ejecutivo Municipal del PRC. (realista) de La Habana que preside el doctor Pablo F. Lavín.

El amplio local de los tabaqueros se vió colmado de auténticos, representantes de los 43 barrios habaneros. Entre los líders que tomaron asiento en la Mesa Presidencial, se encontraban Sergio Carbó, presidente del Partido; el doctor Oscar de la Torre y otros destacados miembros del Ejecutivo Nacional, así como el señor Armando Reyes, secretario particular del secretario de Comercio, doctor Edgardo Buttari.

Por el Ejecutivo Provincial de La Habana hicieron acto de presencia su presidente el doctor Emilio Sorondo y nutridas representaciones de Guanabacoa; Regla; Santiago de las Vegas; San José y otros.

En dicho acto hicieron uso de la palabra: el líder Alberto Arredondo, quien a nombre de la Comisión Reorganizadora declaró disuelta ésta y dió posesión al nuevo Ejecutivo. Le siguieron los señores Pedro Vizcaíno; Alberto Saumell; José T. Peláez; Evelio Falcón y a nombre del nuevo Ejecutivo Municipal y del presidente del Partido habló el doctor Lavín.

LLos asistentes al referido acto tomaron el acuerdo de asistir al recibimiento del coronel Batista y organizar rápidamente una Concentración o Congreso de los Auténticos habaneros.

Inmediatamente después tomaron posesión de sus cargos los siguientes electos para ocupar cargos en el Ejecutivo Municipal:

Presidente, Pablo Lavín; vices, Mario Pascual, Alberto Arredondo, Teobaldo Gou, Félix Hurtado, Edmundo Castell, Eudaldo Bonnet; secretario de Actas, Miguel A. Rodríguez Abreu; vice, Nicasio Trujillo; secretario de Correspondencia, José A. Penichet; vice, Luis R. Ruiz; tesorero, Luis Robles; vice, José T. Peláez; vocales: Hernán Victorero; Manuel Revuelta; Roberto Aguirre; Pedro Vizcaíno; Alberto Saumell; Felipe de la Cruz; F. Rodríguez Núñez; F. Corrons Canalejos; Alejandro Buttari; Víctor M. Sierra; María Pérez y Rosario Comellas.

LA ASAMBLEA AUTENTICA DE ARMANDO RODDA SE SUMA A LA MANIFESTACION EN HONOR DE BATISTA

La asamblea municipal de La Habana del Partido Revolucionario Cubano (Auténtico) que preside Armando Rodda, se ha sumado de modo entusiasta al recibimiento que en la mañana de hoy se le ha de tributar al coronel Batista a su regreso de México.

Esta decisión del jefe de los auténticos realistas de esta ciudad bajo la dirección de Rodda, significa una apreciable contribución al gran homenaje de bienvenida que dentro de pocas horas se le tributará al coronel Fulgencio Batista.

Para trasladarse al lugar designado por el Ejecutivo Municipal para entrar a formar parte de la gran concentración frente al Palacio Presidencial se ha señalado el lugar en cada barriada habanera de donde partirán los vehículos para uso de los manifestantes que siguen al activo dirigente auténtico Armando Rodda.

Acuerdos de los cenedistas del Congreso

El Comité Congresional del Conjunto Nacional Democrático en su reunión del mediodía de ayer, adoptó unánimemente los siguientes acuerdos:

PRIMERO:—Reiterar el deseo firme de los componentes de este Comité Congresional que integra la Cámara de Representantes, de prestar su decidida actuación al propósito del desenvolvimiento nacional del Poder Legislativo de acuerdo con las necesidades demandas por el país y de acuerdo también con las responsabilidades propias del Congreso a tenor en un todo con atenta invitación del Presidente del Senado.

SEGUNDO:—De acuerdo con la Moción presentada a la consideración del Comité Parlamentario en la Cámara de Representantes del C.N.D., felicitar al Senado de la República por su decidida resolución de asumir con plena responsabilidad el estudio y discusión, al amparo de amplia información pública, de leyes fundamentales para la economía nacional cuyo equilibrio precisa restablecer.

TERCERO:—Continuar el estudio y discusión de la aspiración de este Comité Congresional a mantener las indispensables armónicas relaciones entre el Poder Ejecutivo y el Legislativo, con señalamiento de las leyes vigentes quebrantadas por señores Secretarios del Despacho en sus resoluciones o con olvido de principios reguladores de la Ley Constitucional.

CUARTO:—El Comité continuará su sesión permanente el próximo miércoles a las once de la mañana en que precisamente resolverá en definitiva sobre estas importantes cuestiones.

EL PRC. Y EL CODIGO ELECTORAL

El doctor Miguel A. Suárez, representante por Las Villas, que ayer actuó en representación del PRC. ortodoxo, en la junta de sectores de oposición, hizo constar ante la Cámara anoche, la siguiente declaración de actitud:

«El Partido Revolucionario Cubano fijó su posición, después de extensas consideraciones sobre el problema, con numerosos señores congresistas, reclamando la adopción de una Ley Electoral de plenas garantías, capaz de producir el hecho constituyentista en que está interesado el país, dejando la técnica parlamentaria a adoptarse a las prerrogativas del Congreso.

Y frente a la falta de inteligencia entre Cámara y Senado, para llegar a adoptar dicha legislación en la presente Legislatura, que de no obviarse por acuerdos levantados conduciría a situaciones de grayes e imposibles discernimientos, ratifica su actitud y noblemente reclama de los congresistas de la Nación el acuerdo indispensable que produzca la legislación cuestionada, dando satisfacción a las aspiraciones nacionales».

El Ejecutivo Nacional del PUN

La reunión del ejecutivo nacional del Partido Unión Nacionalista, señalada para el lunes 20 del presente tendrá como finalidad principal la declaración del partido sobre el propósito de formar una coalición de partidos políticos gubernamentales.

De acuerdo con los estatutos del Partido, al declinar el Presidente del PUN senador Agustín Acosta, hacer la convocatoria reglamentaria, la hizo el primer vice presidente, que lo es el doctor José E. Bringuier, actua Secretario de la Presidencia.

Además de tomarse acuerdos de caracter interno, el Partido exteriorizará su línea política, con pronunciamientos de indudable interés y oportunidad.

La actitud del doctor Agustín Acosta, como la de algún otro miembro del mencionado Eecutivo Nacional es divergente con la de la mayoría.

La junta será—ya lo hemos anunciado reiteradas veces—en el salón de sesiones del Consejo Provincial.

—Procedente de Yaguajay, barrio de Meneses, llegó el conocido auténtico realista José A. Delgado.

—Manuel Suárez Díaz, elemento conjuntista de Camajuaní, atiende asuntos profesionales en estos momentos en la capital.

—Ofreció sus respetos al sub Secretario de Comunicaciones doctor Francisco Sardá Quintero, nombrado recientemente, el señor Amado Rodríguez Cabrera, jefe del Centro Telegráfico de Santa Clara.

—«Fico» Wong, líder del cenedismo en Sagua la Grande y figura de grandes simpatías en aquella localidad, se esfuerza en anular las escisiones que causa al Partido el doctor en aquel importante término.

El joven Wong, siempre optimista y luchador, considera que su Partido se encuentra en condiciones de afrontar ventajosamente el futuro, a pesar de haber perdido en aquella circunscripción elementos de tanto arraigo como el doctor Canut, el comandante Robau, Guardiola, Rigoberto Gutiérrez, doctor Yánez, «Panchito» Pino y muchos otros.

MAS DE CIEN ACUSADOS LIBRES DE PROCESOS ELECTORALES

A propósito de la sentencia dictada por la Sala de lo Criminal del Tribunal Supremo declarando que la parte penal del Código Electoral de Emergencia rige para sancionar los delitos electorales que el mismo comprende el doctor José Rosado Aybar, a quien encontramos ayer en la Audiencia, nos rogó hiciéramos público que dicha sentencia nada tiene que ver, ni afecta en lo más mínimo, a los 102 procesados o acusados que le encomendaron su representación y defensa ante los Tribunales de esta Capital y los de las demás provincias, pues que todos dichos procesos, en que intervino en la forma expresada, han quedado liquidados y, por ende, archivadas sus actuaciones, en razón a las peticiones que, respectivamente, hizo en cada uno de ellos.

EN LA CAMARA

No celebró sesión el comité parlamentario liberal de la Cámara ayer.

Buen número de sus miembros participó de los cambios de impresiones que tuvieron efecto ayer con representaciones de otros comités, para acordar lo pertinente sobre el tratamineto del Código Electoral.

Los representantes que integran los comités de la minoría cameral, estudiaron y discutieron numerosos aspectos de este problema en sucesivas reuniones

La bienvenida al Coronel Batista

Parece ser que, como es costumbre en el Comunismo, el nuestro y sus grupos afines, o de comunistas disimulados, tratan de «cogerse» la manifestación con que hoy dará nuestro pueblo la bienvenida al Coronel Batista.

Esta vieja y reiterada maniobra trata de ponerse en práctica ahora con el fin deductible de exponer una fuerza de opinión falsa, ni más ni menos que ocurrió cuando el Coronel vino de los Estados Unidos, pues ya descubrimos y denunciamos cómo los comunistas se filtraron e hicieron aparecer suyas fuerzas de los partidos y las no organizadas del público que asiste al paso de los desfiles y, después, se les suma.

Aunque no ha habido Comisión Organizadora oficial de los partidos gubernamentales, éstos asistirán, como asistirá la Habana toda a recibir al Coronel Batista, y debemos hacerlo constar para que el Comunismo y sus adláteres no alardeen de fuerzas de opinión que están muy lejos de tener.

Sépase, pues.

El Colegio de Belén, celebró con grandiosa pompa el Santo del Padre Rector

Misa y Comunión.—Felicitación y desfile.—Gran almuerzo.—Juegos variados.—Merienda y gran función cinematográfica

El alumnado del Colegio de Belén, celebró en el día de ayer, el Santo de su Rector, el M. R. P. Ramón Calvo, que desempeña a la vez el elevado puesto de Vice-Provincial de la M. S. Compañía de Jesús en Cuba.

Hace un año que ejerce ambos cargos, habiendo alcanzado en tan corto espacio de tiempo, la admiración y cariñoso afecto de los alumnos y familiares por sus preciadas virtudes y vastísima ilustracion.

Vistió el Colegio de Belén sus mejores galas.

Por doquier, banderas, gallardetes y letreros alusivos al acto.

DIANA

A las 7:30 a. m. hubo alegre Diana en honor del R. P. Ramón Calvo, S. I. por los alumnos internos. Mientras estos se reúnen en los patios, llegan los externos en los magníficos omnibus del Colegio.

MISA DE COMUNION

Ya reunidos en el patio central del Colegio, pasaron a la hermosa capilla los 850 alumnos del actual Curso escolar, donde el Padre Rector, celebró Misa armonizada de Comunion general, la cual distribuyó a los alumnos y numerosos fieles, en unión del P. Félix Félix, Prefecto de los fiñes.

Durante la Misa se rezó el Santo Rosario.

El Coro del Colegio integrado por cincuenta voces, interpretó, bajo la dirección del Profesor de Canto y piano y organista de la capilla, los siguientes mártes: «Virgen más Pura», O Salutaris», a dúo y cánticos eucarísticos.

El maestro Guisasola, ha sido muy felicitado por la brillantísima actuación de sus alumnos, que forman una grandiosa masa Coral.

Actuaron de Acólitos, bajo la dirección del Hermano Magdaleno, S. I. Sacristán de la capilla la cual adornó muy artísticamente para este sublime acto eucarístico en honor del Padre Rector, los alumnos de la Corte Angélica del Colegio.

Después de la acción de gracias, les fué servido exquisito desayuno en los comedores del Colegio. Se obsequió después a la Prensa y fieles.

El Padre Rector y Profesores visitaron los comedores, recibiendo cálida ovación.

FELICITACION Y DESFILE

A las 9:30 de la mañana, se forman los alumnos por Divisiones dirigiéndose en correcta formacion a los grandiosos campos de sports, llevando a su frente la bandera patria y la del Colegio, y en medio de filas, Banda de tambores, al pasar por ante la tribuna presidencial, el Profesor de Educación Física del Colegio, señor Aurelio Naranjo y Arredondo, ordena atención y saludo. Los alumnos elevan su mano a la altura de la frente. Al desfilar la columna de honor, integrada por alumnos representando a los diferentes tipos humanos, ataviados con sus variados trajes de múltiples y variados colores, tales como samoyedos, esquimales, tejanos cow boys, indios, polichinelas, payasos, mexicanos, pajes a lo Luis XV, etc, dan frente a la tribuna presidencial y prorrumpen en aclamaciones al Padre Rector.

El público aplaude la marcialidad de los alumnos y aclama a la vistosa columna de honor.

Este Comando de Grupos constitutivos de un desfile en honor del R. P. Rector, fué organizado y dirigido por el Profesor de Educación Física del Colegio, señor Aurelio Naranjo, a quien se felicitó efusivamente.

La presidencia de este poético acto, pues se celebró en pleno campo, bañado por benéfico sol invernal, la constituían, el M. R. P. Rector, Padres, Paulino Valbuena, Ministro del Colegio; Bonifacio Alonso, Procurador; Mariano Gutiérrez Lanza, Director del Observatorio de Belén; Peregrín Franganillo Balboa, el gran Arcólogo de la Compañía de Jesús; Enrique Pérez, Director de los Benjamines del Colegio; los Prefectos, Valentín Arenas y Félix Feliz, S. J.

Una vez tomadas posesiones en el gran campo, empiezan las salutaciones.

Por la Primera División, pronunció el siguiente discurso, el alumno Manolo Carreño:

Reverendo P. Rector:

No son necesarias las palabras cuando los hechos hablan más elocuentemente de lo que éstas pudieran hacerlo. Sin embargo, siempre tienen alguna utilidad porque sirven para testimoniar lo que sienten nuestros corazones en esta fiesta anual, que suscita gratos recuerdos del pasado e impresionará fuertemente para el futuro.

Tus palabras de hace un año, de que venías a trabajar entre la juventud cubana con el mismo entusiasmo con que lo habías hecho en otros colegios, han sido plenamente confirmadas con tus actos.

Has puesto a nuestro servicio aquellas misteriosas cualidades que enumera, San Pablo para el bien común: el don de la ciencia, el don del consejo, el don del gobierno.

Has ido sabiamente modelando la obra de nuestra formación y nos has demostrado que eres gran maestro en la construcción y manejo de instrumentos. Has puesto tu desvelo personal, nosotros ponemos nuestra voluntad.

La siembra no ha de ser estéril. Las ideas no envejecerán, y el tiempo no logrará hacer mella en los profundos principios que tan sólidamente has cimentado, que constituirán nuestra verdadera felicitad temporal y eterna. Esta afirmación creemos que será el mejor obsequio que podemos ofrecerte en el solemne día de tu onomástico.

Y haciendo una llamada a la generosidad de tu corazón con el convencimiento de que será respondida, me atrevo a solicitar que los pupilos gocen de salida el próximo domingo».

Por las demás Divisiones en que se agrupan los 850 alumnos, declamaron cadenciosas poesías los alumnos Antonio Navarro, José Antonio Machado y Emilio Arango.

Por la columna de honor, pronunció cálido discurso el alumno Guillermo R. Muñiz. De párrafo en párrafo cuatro Pajes de los antes mencionados personajes internacionales, representación de todas las razas y tipos, prorrumpían en vítores al Rector.

He aquí una de las poesías declamadas, en que se pone de manifiesto el amor que los alumnos del Colegio de Belén, profesan a su muy amado Rector:

AL P. RECTOR

Lleno el pecho de alegría
vengo aquí a felicitaros
y al mismo tiempo auguraros
cuánto bien el alma ansía.
Que os queremos, lo sabéis,
por eso no lo diré;
no sabría qué decir
mejor que mis compañeros:
tan sólo quiero añadir
nueva luz y reverberos
a la guirnalda tejida
por los hijos que aquí ves,
que allá en sus almas nacida
hoy la ofrendan a tus pies.
Hay rosas, lirios, violetas,
jazmines, claveles bellos,
las margaritas discretas
todas del querer destellos
que simbolizan virtudes,
promesas, albas risueñas
y sinceras gratitudes
por cuanto bien les enseñas,
te la tejemos aquí
de nuestro cariño en prenda.
Todo el afecto va allí;
no despreciéis nuestra ofrenda.
Querido Padre Rector,
recibid del alma mía
la rendida pleitesía
con que os ofrece su amor.

Terminado el gran homenaje de felicitación, hace uso de la palabra, el bien amado Rector del Colegio, R. P. Ramón Calvo, S. J.

Da comienzo a su magistral discurso, expresando que era verdad que él los quería, y por eso se había alegrado muchísimo al verlos ganar el día anterior en competencia de baseball, porque no era solamente vuestra ganancia, sino también nuestra, porque todos unidos, nosotros y vosotros, formamos y constituímos el Colegio de Belén, siendo así vuestras ganancias, nuestras ganancias. Cuando os exhortaba a ganar sabía que ganaríais, porque esperaba firmemente que pondríais en ello, toda vuestra voluntad física, pues os veo, que procuráis corresponder a la educación física que se os da, pero hay otros dos puntos importantísimos en vuestra formación, la educación de la inteligencia por la Ciencia, y en ella, también de poner a contribución toda vuestra voluntad, pero de poco valdría este segundo esfuerzo para el Colego de Belén, para vuestros padres y para vosotros mismos, pues hay otros colegios donde se aprende la Ciencia, si no poseyerais la cultura o formación moral, y para esa formación, para aprender a ser virtuosos, honrados, sinceros, etc., en una palabra, hombres grandes, que hagáis la felicidad de vuestras familias y honréis a vuestra patria con vuestras virtudes. Para esto, especialmente os mandan a este colegio, y sino correspondierais a ello, desfraudaríais las esperanzas de vuestros padres, que desean dar a Cuba hombres que la dignifiquen. Por eso celebramos actos, como el de la misa y comunión de esta mañana, que nos preparan para esa misión moral.

Debéis pues, poner en ejercicio toda la energía en la educación física, en el cultivo de la inteligencia por la Ciencia y en el del corazón por la práctca de la virtud.

Hoy es el «Día del Colegio de Belén», y yo espero que así como triunfáis en los deportes, triunféis en la inteligencia por la ciencia, en los exámenes de junio, pues, como le dije a mi buen amigo, el director del Instituto de Marianao. No queremos notas de favor, aprieten, pues queremos que las ganen».

Debéis también cultivar vuestros corazones, para reñir las batallas de la vida por el imperio de la virtud y de la paz, en el mundo.

Yo tengo la firmísima convicción de que así lo haréis, pues llevo un año en Cuba, alegrándome sobremanera, pues al observaros he podido leer en vuestros corazones todas las grandes virtudes del pueblo cubano, las cuales, si son dirigidas rectamente, harán de Cuba un pueblo grande por sus virtudes, haciendo que florezcan el bienestar temporal y moral, y después para cada uno de sus hijos el eterno de la Gloria.

Gran ovación, que se repite al concederles a todos un día de asueto y el próximo domingo, salida a los internos.

Con general desfile se concluyó la felicitación.

SUNTUOSO DESFILE

A las 10:30 de la mañana, hubo un grandioso desfile de carrozas alegóricas, sobresaliendo la del Gallo, Hatuey y Tropical, automóviles, caballgata, ciclistas, volantas, coches «aliados», carritos tirados por borriquillos y la vistosa «Trouppe» de razas y tipos.

Hubo una batalla de serpentinas entre el numerosísimo concurso de señoritas y los alumnos de las carrozas, contribuyendo a su éxito, el Padre Rector con una lluvia de caramelos.

Fué ovacionado durante el desfiles.

Ha sido de general alegría para mayores y de algazara y regocijo para mayores y fiñes del Colegio de Belén.

ALMUERZO

A las 11:30 a. m. Salen los ómnibus con los externos, que van a almorzar.

A las 12 se sirve a los internos, profesorado seglar y prensa, un delicadísimo almuerzo, que confeccionó con sumo arte culinario el Hermano Miguel, S. J., que ha probado ser un perfecto cocinero.

Fuimos atendidos con suma cortesía por el Rector, profesores, Hermanos coadjutores y sirvientes.

A todos muy agradecidos.

JUEGOS POR DOQUIER

De 1 a 3:30 de la tarde, se cumplió de manera maravillosa lo que expresaba el programa:

«Juegos por doquier
juegos sin cesar;
mucha animación;
gran actividad.

Por allá los fiñes corren;
por aquí los grandes juegan;
cuánto sudan, cuánto beben,
cuánto gritan y vocean.

Así pasaron esas dos horas y media, al cabo de las cuales era necesario un buen baño y una sabrosa y fortificante merienda.

Así se efectuó de 3:30 a 4:30 p. m.

GRANDIOSA FUNCION DE CINE

Ya frescos por el tonificante baño y fortificados con colosal merienda de frutas, pasteles y otras golosinas, se pasó a presenciar la grandiosa función de cine, en la cual hubo cartoncitos, versos, la gran película «Un motín en la montaña» y vistas de la toma de Barcelona.

Asistió una numerosísima y distinguida concurrencia y el alumnado.

Presidió el Excmo. y Rvdmo. señor Arzobispo, Monseñor Ruiz, con el Padre Rector, Comunidad y la representación de diferentes comunidades religiosas.

Durante todo el día recibió numerosos presentes de felicitación, entre los cuales figuraba un precioso cáliz de nuestro compañero, el señor José Vals, profesor de violín del colegio.

A las 6 de la tarde abandonamos el famoso Colegio de Belén, después de ser obsequiados con una merienda, ganada por haber escrito esta crónica, entre formidable algazara infantil.

Que se cumplan, Padre Ramón Calvo, S. J., estas palabras, pero después de muchos años: «He venido a trabajar a Cuba, como antes lo hice en España, alegrándome en ello. Aquí a vuestro servicio trabajaré entre vosotros para formar para Cuba hombres que la dignifiquen con su ciencia y virtud, y si aquí muero descansaré satisfecho de haber contribuído con mi personal esfuerzo y la gracia del Señor a vuestra felicidad temporal y eterna».

Que así os sea concedido, P. Rector.

Gabriel BLANCO

ALMUERZO A FERRARA

Un grupo de representantes liberales de Oriente, con la asistencia de representativos de otras provincias, ofreció ayer un almuerzo de simpatía al coronel Orestes Ferrara, líder del Partido, en un restaurant de esta capital.

E. P. D.
EL SEÑOR
JOAQUIN BOSQUE Y CUETO
HA FALLECIDO

Dispuesto su entierro para hoy jueves, dieciséis, a las nueve de la mañana, los que suscriben, madre, hermanos y demás familiares, ruegan a las personas de su amistad, los acompañen a tan piadoso acto, partiendo el cortejo fúnebre de Lamparilla 418, hasta la Necrópolis de Colón, favor por el que les quedarán eternamente agradecidos.

Habana, febrero 16 de 1939.

Marta Cueto viuda de Bosque; Clodomiro, Fredesvindo, Evelio, Adelaida, Isabel, Luis, Aida, Daniel y Marta Bosque y Cueto; doctor Manuel Fernández Muñiz.

FUNERARIA DE PRIMERA CLASE
ALFREDO FERNANDEZ
San Miguel 313 Teléfono A-6348

¿ Gripe ? CATARRO ? Tos ? BRONQUITIS ?

No lo recoja, cúrelo:

Tome Súlky.

"Súlky" es distinto; es más eficaz; es más saludable; ¡es lo mejor!.

"Súlky" no afecta al estómago ni a los riñones, antes bien, los favorece. "Súlky" no irrita; puede tomarse en invierno y en verano.

Tabletas «Súlky» a base de EUCALIPTO (antiséptico pulmonar), QUININA (tónico antifebril) y BENZOATO DE SODIO (opuesto a las afecciones catarrales de la TRAQUEA, de la LARINGE y de los BRONQUIOS) hace pronto y bien lo que Ud. quiere que haga: ¡¡Curar!!

Preparado y garantizado bajo la vigente Ley de medicamentos en los Estados Unidos de América, por los Laboratorios C. E. Jamieson & Co., Detroit, Michigan.

—De venta en todas las Farmacias

NO HUBO ACUERDO EN LA JUNTA DE LA OPOSICION

En el local de la Alianza Nacional Feminista tuvo efecto ayer la reunión de representaciones de los cuatro partidos de oposición que integran el bloque de ese carácter.

Cerca de cinco horas estuvieron deliberando sobre los diversos problemas parlamentarios y políticos del Código Electoral.

Formaban parte de la junta los señores: general Menocal, doctor Miguel Mariano Gómez y J. Martínez Sáenz, jefes de los partidos Demócrata Republicano, Acción Republicana y ABC., cuya presencia fué inesperada.

Señores: senador Zaydín, senador Gutiérrez, Gonzalo Varona, Carlos Peláez, Agustín Cruz; Fuentes Junco; Francisco Díaz; Alberto García Valdés; Radio Cremata; C. Márquez Sterling; Romero; Cristóbal Guzmán; Chiner; Juan Cabrera; José Alberto; Hernández Ros; Luis Emilio Hernández; Estrada Palma; Ismael Martínez; Aurelio Alvarez; Ramiro Capablanca; Miguel Suárez; doctor García Pedroso; Jorge Casuso; Carlos Fraile; Raúl Cárdenas; Ferrer Morejón; Bravo Acosta; Goderich; Albanés; María Gómez; Carbonell; Gustavo Cuervo Rubio; Evelio Pou; doctor Diago y Pedro Cuervo.

Sobre la participación de la minoría en la discusión continuada de la Ley Electoral, en la Cámara; sobre las discrepancias de la mayoría y la minoría en el Senado y la Cámara; acerca de un plan a seguir para procurar un arreglo entre los sectores de uno y otro Cuerpo Colegislador; de discordia; así como analizando numerosos aspectos del problema, se discutió ampliamente

Intervinieron vivamente en el debate los señores Zaydín, Fraile y Aurelio Alvarez.

No hubo acuerdo en la reunión.

Se prometió una nota informativa a la prensa, que no fué dada.

OTRO RECURSO CONTRA EL CODIGO DE EMERGENCIA ELECTORAL

Se ha presentado por el doctor José A. Núñez Rodríguez, ante la Secretaría de Gobierno del Tribunal Supremo, escrito estableciendo recurso de inconstitucionalidad contra el artículo 293 del Código Electoral de Emergencia, en su relación con el artículo 21 del Código Penal de 1870, que se declara aplicable en los delitos electorales; es decir, que el recurso establece contra la parte penal de dicho Código Electoral.

Se citan en el recurso las sentencias del Tribunal Supremo en Pleno en que éste declaró en recursos de aquella índole establecicos contra la totalidad del Código Electoral de Emergencia, que este Código no rige ya en el momento en que fueron dictadas, y las pronunciadas por la Sala de lo Criminal del mismo Tribunal, en que se afirma que la parte penal del Código Electoral de Emergencia es eficaz para sancionar los delitos que en la misma se comprenden.

Este recurso parece tener declaratoria de lidad única, lograr una decisión del Tribunal Supremo en Pleno que resuelva, de una vez para siempre, si se halla, o no, vigente en la actualidad la parte penal del Código Electoral de Emergencia.

De lo que se resuelva en este asunto—por demás interesante—tendremos al tanto a nuestros lectores.

—Se encuentra en la Habana el señor Alfredo Martirena, ex representante cenedista por las Villas. Por encontrarse enfermo, viene a someterse a tratamiento médico y lo acompaña el doctor Sergio Villa-Alba, alcalde de Camajuaní y destacado activo del PDR.

8

VIGOR Y MUSCULO

Fam

LA CONMEMORACION DEL MAINE ES UN HOMENAJE A LA ALIANZA ESPIRITUAL Y MATERIAL DE CUBA Y E. U.

(DR. REMOS)

NUESTRA AMISTAD, DIJO EL EMBAJADOR NORTEAMERICANO WRIGHT, ES INDESTRUCTIBLE

Asistieron al acto celebrado junto al monumento a las víctimas, el Jefe del Estado, el Jefe del Ejército, altas autoridades, representación diplomática y nutrido público

Ante el Monumento al Maine tuvo lugar en la mañana de ayer, con el lucimiento, la ceremonia anual de conmemoración del aniversario del hecho histórico que tuvo por escenario la bahía de la Habana.

El público numeroso se situó en los alrededores del Monumento, con objeto de presenciar el desfile militar y oír los discursos del Secretario de Estado, doctor Juan J. Remos y del Embajador de los Estados Unidos, Mr. Butler Wright.

La concurrencia

El Presidente de la República, doctor Federico Laredo Bru, y el Embajador Butler Wrigth, llegaron al lugar del monumento a las nueve de la mañana. Fueron recibidos por el Canciller Remos, el subsecretario doctor Campa y demás altos funcionarios de la Secretaría con el Introducción de Embajadores Comandante Luis Aguilo Miranda a la cabeza, También se encontraba allí el Coronel Jefe del Ejército por sustitución reglamentaria, el Coronel Verdeja, Ayudante General, Teniente Coronel Galíndez, Jefe del Regimien... Comandante Corvo Barquín, Segundo Jefe del Regimiento seis, Teniente Coronel Brito, de la Policía Nacional, casi todo el cuerpo diplomático, entre los que anotamos a los Embajadores de Chile, Argentina, Italia, México, Perú, Uruguay y muchas personalidades civiles y militares. También se encontraba presente el Cnel González Jefe de la Guardia de Guerra Constitucional con los oficiales de dicho cuerpo e ingeniero de la Policía Nacional. Asistieron los secretarios de Sanidad, Obras Trabajo, Comunicaciones y otros altos funcionarios.

El desfile

A las diez de la mañana comenzó el desfile militar en esta forma: Banda de Música del Cuartel General, veteranos de la Guerra de Independencia, Veteranos de la Guerra Hispanoamericana, Legión americana y sus instituciones, pelotón de batidores montados de la división central de la policía nacional; Jefe de Fuerzas, Teniente coronel Pino Guerra con su plana mayor, un batallón de la Marina de Guerra Constitucional; Jefe y plana mayor; Banda de Música de la Marina de Guerra, un batallón de infantería de marina, un batallón de artillería de campaña, un batallón de la policía nacional, una compañía de bomberos; representación de la Cruz Roja Nacional y bomberos veteranos de la Habana.

Al terminar el desfile la banda del Cuartel General que se situó frente al monumento, entonó el himno nacional el himno americano y la marcha «Más cerca de ti, Dios mío». Muchas y muy valiosas fueron las ofrendas florales depositadas en el monumento. Anotamos la de la Embajada americana, la de la colonia americana, la del Jefe del Ejército, del Presidente de la República, la del Alcalde Municipal, la de la Marina de Guerra y otras muchas igualmente valiosas y lindas.

Los aviones militares

La escuadrilla de aviones militares hizo evoluciones por sobre el monumento durante todo el tiempo en que la ceremonia tuvo efecto. Soldados y marinos rindieron guardias de honor en el monumento alternándose cada media hora.

Los discursos

Primero el Secretario de Estado, doctor Juan J. Remos, como el Embajador de los Estados Unidos Mr. Butler Wrigth, pronunciaron elocuentes discursos que fueron muy aplaudidos.

Discurso del Canciller Remos

La conmemoración de la fecha del Maine es una confirmación anual de los fuertes vínculos fraternales que unen entre Cuba y los Estados Unidos de América. Fecha que rememora la hecatombe que se convierte en símbolo de cooperación por la libertad del pueblo que a través de un sinfín de luchas sin descanso por alcanzarla, hecha en que sobre el sudario de muerte se escribe la alianza de dos pueblos colocados por el destino geográfico, en una posición precisa para la naturaleza y la historia los hacen complementarios entre sí. Fecha de decisión, de la que parte, ¡suprema paradoja! la última etapa para la construcción de un nuevo estado que al poco tiempo habría de surgir con el reconocimiento unánime del mundo como el producto noble y fecundo del heroísmo y la perseverancia de los hombres a través de nuestras guerras luchadas con energía y sin vacilaciones para arrancar a la Corona de España el florón de la tierra cubana y unirlo a las democracias de la América.

La labor de nuestros libertadores se basó en el principio de igualdad, fraternidad y libertad que sirvió de guía a todos los países de nuestro Continente para iniciar y llevar a cabo la conquista de su independencia. Ese principio había tenido por fuente nuestra gran nación vecina donde por vez primera se dejó sentir la filosofía de un pueblo por tan noble y fecundos anhelos.

Estados Unidos, madre de la democracia (sellada más tarde con sangre nuestra en la Francia de los Borbones, que extender después su influencia sobre el viejo Continente) no era posible que permaneciera indiferente ante los grandes esfuerzos que por incorporarse a la gloriosa doctrina salvadora de la dignidad humana, realizaban a muy pocas millas de sus costas un pueblo pequeño, pero lleno de sombría, de coraje, y por encima de todo, asistido de derecho.

Durante largo tiempo hubo por tanto en preocupar a Estados Unidos la situación política de Cuba, y desde la Presidencia de Cleveland se acentuaba la vigilancia con que desde allí se seguía la marcha de nuestra causa. Sus ciudades, sus hombres, sus dineros, todo, se traducía en simpatía e inclinación hacia el empeño de Cuba por ser también soberana y sentar su soberanía sobre los fundamentos democráticos.

La mesura de la diplomacia reconocía cuanto pudo las manifestaciones ostensibles de este sentimiento que predominaba en el pueblo americano, pero los acontecimientos quisieron al cabo, que ante la tragedia no pudiera ocultarse por mucho tiempo la indignación que ya vibraba ahogada en el corazón de aquel pueblo, provocada, de un lado, por las conminas y los errores llevados a cabo por la metrópoli, y de otro, por la simpatía que despertaba la alma mambisa que hizo gigantesco el afán de nuestros ejércitos—poco numerosos y mal equipados—frente a la concentración de tropas más grandes que hizo España en América, en su guerra contra todos los demás pueblos de este hemisferio en las postrimerías por la emancipación.

La voladura de aquel crucero, bautizado con el nombre de uno de los Estados de la Unión, fue la voluntad del destino que quiso decidir la suerte definitiva de una porfía enconada en que se debatía la justicia de la libertad contra la arbitrariedad de la opresión. No ha hecho luz la historia acerca del origen de la catástrofe imborrable; pero fuera hija de la premeditación, o producto simplemente de la casualidad, es lo cierto que una u otra se aliaron a la razón de nuestra independencia; tras el desastre de la bahía de la Habana, el pabellón de la gran patria de Lincoln y de Washington, y el de la patria insurrecta de Martí, de Gómez y de Maceo, flamearon a la misma brisa y avanzaron juntas por la misma causa. Las corrientes de compenetración y de afecto que ya existían entre Cuba y los Estados Unidos, se han robustecido desde entonces, y entre estos dos pueblos de la América no puede haber más que sincero acercamiento y legítimos propósitos de cooperación mutua, porque los pueblos, como los hombres, cuando ponen a su amistad el marchamo de su vinculación ante el sacrificio y el desafío de la muerte, constituyen una sociedad espiritual que más que difícil, es imposible que pueda ser destruída por ningún motivo.

Las relaciones humanas necesitan para solidificarse, no sólo la inclinación favorable de la simpatía, sino la elocuencia de los hechos, y sería insensato negar que entre el pueblo de los Estados Unidos, y el pueblo de Cuba, hay hechos inolvidables y llenos de grandeza, que han establecido entre los dos una fuerte e indestructible cordialidad que se afianza con garfios poderosos en las raíces de la historia y que habrán de predominar siempre como garantía irrefutable en las magníficas relaciones que en todo momento han existido y que hoy más que nunca existen, basadas en el más noble y constructor respeto mútuo y en la más honrada admiración del uno para el otro.

Satisfacción grande tuvo Theodore Roosevelt, cuando propició el cese de la primera intervención, después de la guerra Hispano-americana, porque con ello se cumplía su principal anhelo al venir a luchar en nuestra tierra, y que fué el de la independencia de Cuba. Esta misma satisfacción han tenido otros ilustres norteamericanos que han brillado en la vida pública de Estados Unidos; y el deseo de vernos felices en nuestra vida soberana, tiene que inspirar los pasos de estadistas como Mr. Cordell Hull, veterano también de nuestra independencia, cuya actuación amistosa se debe mucho a los lazos históricos que le unen a Cuba. En el propio personal actual de la Embajada de los Estados Unidos ante nuestro Gobierno, tan hábilmente dirigido por mi querido amigo, el señor Butler Wright, hay elementos valiosos, unidos por sus ascendientes a la contienda liberadora del suelo cubano.

La alianza de los Estados Unidos con la de Cuba insurrecta quedaría desmentida si esa alianza no fuera sincera y efectiva con la Cuba legítimamente republicana, a cuya libertad y a cuya paz contribuyó la gran república del Norte.

Cada vez que se conmemore la fecha del Maine, podemos asegurar que se rendirá un homenaje, como hoy lo hacemos, a esa alianza espiritual y material que hacemos votos porque sea cada año más efectiva y más sensata.

En el pueblo en que tan tiernamente cantara Henry David Thareau, el solitario maravilloso de «Los Bosques del Maine»; en que tejió Walt Whitman su seductora red de esperanzas; en que dejó James Russell Loweell las más refinadas cosas del espíritu; en que proclamaron sus enseñanzas de justicia, Daniel Webster, Henry Clay y John Calhaun, y en que expresó sus ideales Herman Melville, por citar solo algunos de los muchos que en él cubren de gloria el pensamiento y el arte, en los más bellos pronunciamientos por la redención del espíritu y de las nacionalidades; en ese pueblo que es mucho más espiritual de lo que suele creerse por la pujanza del «dóllar», no puede hacer para este pueblo de los Saco y los Varela, y los Luz y los Heredia y los Martí, otro sentimiento que el de la estimación fraternal, porque los poetas y los pensadores son el acento fiel del alma popular, y cuando esos cantores y esos pensadores son como los que hemos citado, hemos de convenir en que ellos traducen un alma popular apta para las nobles fecundidades y llena de comprensión y de generosidad humanas. Y esto se advierte en la política internacional norteamericana, en la que no es preciso remontarnos mucho; muy reciente está su proyección en la Conferencia de Lima, donde por labios del Canciller Hull, los Estados Unidos han sido los «líderes de la fraternidad y de la solidaridad continental».

Señor Embajador: El Honorable señor Presidente de la República, doctor Federico Laredo Brú, (en cuyo nombre tengo la honra de hablar en este acto) partícipe en nuestras guerras de independencia y por tanto, enjuiciador equilibrado y sensato de los lazos heroicos que unen a vuestro pueblo y al mío, se complace en expresar a vuestro pueblo y a Vuestro Gobierno, en este día memorable en las efemérides de Cuba y de los Estados Unidos, sus ansias más sentidas por que este símbolo que significa el Maine, sea un perenne estímulo de amistad y ayuda mutua, forjado día tras día a la luz de su recuerdo.

Discurso del Embajador de los Estados Unidos

«Pudiera ser la opinión de algunos pero solamente de aquellos dados a pensar superficialmente que la reiteración debilita la verdadera fuerza y el espíritu de los sentimientos así expresados. Si las profesiones de fe, o la confianza, o la creencia, o la convicción, fuesen únicamente cuestiones de formalidad, está acusación pudiera quizás tener algún fundamento de sustanciación: pero cuando —como en el caso de verdades espirituales y materiales profundas— la repetición sirve solamente para exaltar estos sentimientos y para enriquecer el terreno en que florecen las profundas raíces que garantizan los preceptos tan preciados del pueblo que los profesa y que los goza, la repetición es un privilegio y un caudal.

«Otros doce meses han pasado desde el último aniversario de esta naturaleza, y hace ahora cuarenta y un años que ocurrió el tráfico evento en conmemoración del cual ha sido erigido este monumento por el pueblo de Cuba. ¿Cree alguien —puede creer alguien— que las relaciones históricas entre nuestras naciones son menos gloriosas para cada uno de los pueblos, o para ellos de menos valor que en los años ya pasados? En días como éste —quizás más que en cualquiera otra época durante años recientes— la confianza y la cooperación mutuas son de vital importancia para todos nosotros.

No es necesario relatar de nuevo el suceso que hoy conmemoramos; las inscripciones, los nombres, la insignia y las reliquias de un buque noble y malaventurado, que tenemos a nuestro alrededor esta mañana, son recuerdos mudos pero elocuentes de un suceso que hace época y que sirvió de cuna a la amistad internacional a la que Su Excelencia, el Señor Secretario de Estado, rinde tan elocuente tributo.

«Desde que fué erigido este monumento tan majestuoso, se han hecho repetidas referencias a la naturaleza duradera del mármol y del bronce de que se compone.

«Durante el año que ha transcurrido, sin embargo, desde el cuadragésimo aniversario de esta catástrofe, una descarga eléctrica del cielo ha herido esta estructura hecha por la mano del hombre: las cicatrices causadas por los elementos lo atestiguan de un modo elocuente, pero nos regocijamos del hecho de que mientras el mármol puede ser parcialmente destrozado y el bronce fundido por la intensidad de ese poder celestial, el monumento permanece todavía como una prueba resuelta de su habilidad de resistir fuerzas catastróficas. De igual manera nuestra amistad es similarmente impenetrable e indestructible.

Por la generosidad del pueblo cubano, la obra de renovación de este monumento se está llevando a cabo, simbólico de la intensidad de la convicción de que nuestras dos naciones estarán siempre alertas para repeler cualesquiera ataques que se hagan contra la unidad de intereses y objetivos que unirán siempre a nuestros pueblos».

NINGUN PROBLEMA ACTUAL TIENE TANTA IMPORTANCIA EN CUBA COMO LA REVALORACION

SUBORDINADO A SU SOLUCION EL FUTURO CUBANO

¿Trátase de un pleito entre burgueses? Afecta incluso al que sólo vive de su trabajo

TRAGICA GRAVEDAD DE LA CUESTION PLANTEADA

Dependerá de que se salve o pierda el crédito que el pueblo tenga que comer o no

El caso podría citarse como un elocuentísimo ejemplo de la facilidad con que las llamadas «masas» se dejan arrastrar por cuanto les dicen sus interesados halagadores.

Tanto el coronel Batista como el Presidente de la República, como cuantos en aconsejaría de buena fe han intervenido, han venido repitiendo una y mil veces que la llamada ley de revalorización del crédito hipotecario debe ser eso y no otra cosa; ley de revalorización—¡pero si su mismo nombre lo dice!—y no de desvalorización del crédito hipotecario. Una ley equitativa, dentro del mayor respeto a la propiedad, que conceda el mayor estímulo al individuo y es el punto culminante de todo esfuerzo humano en la lucha por la existencia; que ayude al que lo necesite, pero que sea equitativa y justa para todos. No hemos entrecomillado el último párrafo precedente, pero debimos haberlo hecho, porque escrito por nosotros, a algunos puede haber parecido interesado de nuestra parte, para favorecer nuestra tesis, pero ha llegado el caso de advertir que esas palabras no son nuestras, sin embargo, sino del coronel Batista precisamente.

¿Está claro el propósito inicial de la ley? Bueno, pues ha llegado a crearse, a fuerza de manejado su comentario por los interesados en manejar también las pasiones populares, en azuzarlas, para formar rebaños de que hacerse rabadanes—demagogia llamaban a esto ya los griegos—una creencia general de que en esta ley se trataba sencillamente de salvar al pueblo necesitado de la codicia de unos cuantos ricos sin entrañas que tenían la osada pretensión nada menos que de cobrar lo que han prestado hace mucho tiempo y por lo que hace casi tanto que no pueden cobrar los intereses convenidos. Pero ¿a quién se había prestado y quién debe pagar ese dinero o, mejor dicho, quien se quiere que no deba pagarlo?... ¿El pueblo, el proletario, el trabajador que malvive con su jornal, cuando lo tiene porque las condiciones económicas del país le permiten y verá a sus hijos a sus hijos perecer de hambre, aunque el médico le diga que ha sido de tuberculosis, cuando no lo tiene porque ese «crédito» que con esa ley se dice que se quiere restaurar falta y el capital se retrae o se va del país, sencillamente a hacer casas en Miami, para levantar una ciudad que compita con la nuestra como atracción tropical, ahí mismo frente a nosotros?... No, se lo prestaron unos capitalistas a unos propietarios, a dueños de fincas, a dueños de ingenios, a dueños de casas.

La propiedad, para ser hipotecada, tiene que existir.

Esto es de sentido común, porque nadie da nada en hipoteca sobre la eventualidad de un jornal o un sueldo ni sobre los sueños utópicos de los trabajadores exaltados por propagandas que serán su ruina. Para poder hipotecar algo, hay que tener algo que hipotecar. Se trataba, se trata, pues, de un «pleito entre burgueses» no de una ley de necesidad social, en el sentido socialista al menos, ni cosa que se le parezca. Los trabajadores, los proletarios, nada tienen directamente que ver con esto. ¿Está ello claro? Pues bien, es ahora cuando algunos colegas de los que sirven a esas «masas» su literatura habitual han venido a descubrir esto y lo proclaman. Como si acabaran de descubrir las sopas de ajo.

La ley de revalorización del crédito hipotecario no es una ley social en la que al verdadero trabajador, al verdadero pueblo le vaya en ella nada ni le venga. Pleito entre burgueses... ¡allá ellos!, repiten, muy contentos de su «trouvaille».

Pues bien, si antes estaban equivocados en creer que se trataba de una ley que al rebajar a un hacendado lo que tenía que pagar por haberlo pedido prestado, le echaba al trabajador directamente cinco pesos en el bolsillo—algo como el pago de un voto «democrático» para unas elecciones generales—y se llegó a ese caso insólito de calificar una ley solucionadora de un conflicto entre capitalistas como una ley socialista o socializante, en la que las «masas» tuvieran un interés directo, también se equivocan ahora al negarles todo interés en ella.

Se equivocan, porque si no directo, las «masas», como hemos insinuado, sí tienen en esa proyectada ley un interés indirecto grandísimo. Tan grande, como que de ella puede depender, según hemos venido diciendo, su situación próxima de prosperidad o de miseria.

Tenemos en esta cuestión una autoridad que sin modestia creemos excepcional. Defendimos la moratoria hipotecaria como salvadora de la propiedad cubana, en un momento de excepcional angustia para el país en ruina. Algo análogo ha podido hacerse en todos los países civilizados del mundo. Ahora bien, eso era equitativo, era justo. Pretender llevar eso al extremo—como aquí queremos llevarlo todo siempre—de que el que debe una cantidad no la pague, aunque esté garantizada con la ley que más fundamentalmente tal vez—¡con qué rigor!—mantiene los fundamentos del derecho de esa propiedad, sería no revalorizar en Cuba el crédito, sino sería sencillamente aniquilarlo. ¿Es eso lo que se pretende? ¿Quién dará después de esto dinero en préstamos en Cuba jamás ni a nadie? Y Cuba es un país que del crédito vive, como veremos en otros trabajos. Y muerto el crédito, retraído el dinero ¿quién tendrá, quién encontrará en Cuba el trabajo que ya inquietadoramente está faltando o escaseando y retribuyéndose peor por este malestar por el solo anuncio del proyecto de esa ley producido, en la forma exaltada que los exaltados de siempre han creído que debe aprobarse?

Que se les diga ahora a las «masas», a quienes no tienen para vivir más que su trabajo, que la cuestión que el proyecto de ley de revalorización plantea es «un pleito entre burgueses que a ellos nada les importa es tan insensato, por no decir tan criminal, como el que antes se les quisiera hacer creer que era una ley poco menos que marxista, que les importaba mucho.

De la aprobación en una forma o en otra de ese proyecto de ley, de su aprobación como la ley equitativa y justa, respetadora del derecho fundamental y básico de la propiedad—«que concede el mayor estímulo al individuo (podemos y debemos entrecomillarlo ahora) y punto culminante de todo esfuerzo humano en la lucha por la existencia» como ha pedido el coronel Batista, con criterio reiterado por el Jefe del Estado en el párrafo primero de su mensaje al Congreso, o de su aprobación como ley despojadora de ese derecho básico, lo que en vez de revalorizar arruinaría el crédito en Cuba para siempre, va a depender que para un futuro no ya próximo, sino inminente, el trabajador el obrero, las «masas» cubanas gocen de un período de prosperidad, con las otras medidas restauradoras de nuestro crédito y de nuestra riqueza también por el propio coronel Batista procuradas, como el crédito de 50 o de 100 millones para obras públicas y la revisión del Tratado de Reciprocidad comercial con los Estados Unidos para el restablecimiento de un precio remunerativo de nuestros azúcares, o sencillamente el hambre, con la ruina del crédito y de todos esos proyectos y las consecuencias fatídicas que tan trágicamentemente hemos conocido hace tan poco tiempo que produce estupefacción pensar cómo puede parecer que hayan sido olvidadas tan pronto.

Calcúlese, sí, y procúrese calcular bien, si esto tiene importancia—¡y qué importancia!—para las «masas» y para el país en general.

3 Factores Fundamentales

POTENCIA -- ECONOMIA -- DURACION

son las condiciones indispensables para la realización de los trabajos agrícolas y todas ellas están garantizadas por el nuevo Tractor

INTERNACIONAL MOTOR DIESEL

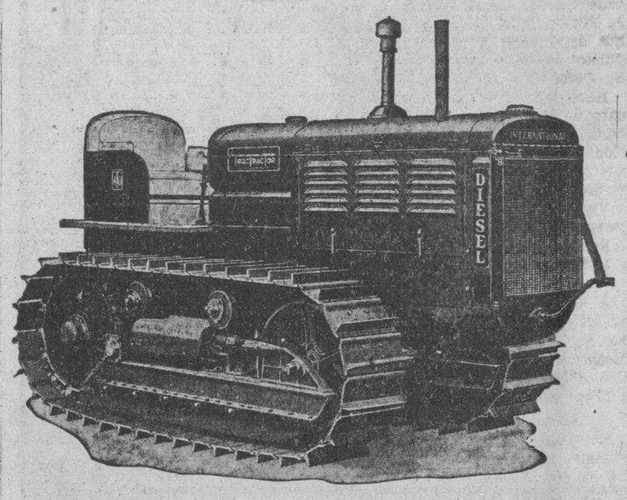

Es la obra maestra de la fábrica de Tractores mayor del mundo y el resultado de largos años de experiencia práctica.

El INTERNACIONAL MOTOR DIESEL, es un Tractor compacto y de fácil manejo, que está siempre listo para trabajar eficazmente, aun en las condiciones atmosféricas más adversas.

VENTAJAS EXCLUSIVAS

Arranque fácil e instantáneo, sin motores auxiliares o arranques eléctricos. Simplicidad de acceso al embrague y frenos de dirección, pudiéndose ajustar y cambiar en pocos minutos, sin necesidad de desmontar esteras, soportes, catalinas o mandos de fuerza.

Escoja hoy mismo su Tractor INTERNACIONAL CON MOTOR DIESEL y adquirirá su mejor elemento de trabajo.

International Harvester Co. of Cuba

VIVES Y ALAMBIQUE. APARTADO No. 2.—HABANA

Agentes en Santiago: FRANCO Y FERNANDEZ

Ciego de Avila: PEDRO F. RICARTE

A LAS CATOLICAS DE LAS DIOCESIS DE LA HABANA Y DE PINAR DEL RIO

En el temario del Congreso Nacional Femenino que se pretende celebrar en esta ciudad en el mes próximo, se incluyen doctrinas sobre las cuales el Sumo Pontífice habló con toda claridad y con toda autoridad. Y siendo deber de todos los católicos acatar sin vacilación la autoridad del Sumo Pontífice, no pueden asistir al Congreso.

Habana, 14 de febrero de 1939.

MANUEL, Arzobispo de la Habana, Administrador Apostólico de Pinar del Río.

Lillyan Evanti, célebre soprano de coloratura norteamericana, cuya magnífica voz admirarán los habaneros la noche del día 16 del corriente, en el Anfiteatro, junto con la Orquesta Sinfónica, dirigida por el ilustre maestro Gonzalo Roig.

LA MUERTE DE PAULINA SARDIÑAS Y ZAMORA HA CAUSADO INTENSO PESAR

Ha tenido un funesto desenlace la enfermedad que aquejaba a la distinguida y virtuosa señorita Paulina Sardiñas y Zamora, hermana del coronel del Ejército Libertador y presidente por sustitución reglamentaria del Consejo de Veteranos, doctor Eulogio Sardiñas y Zamora.

Era la extinta hermana también del ex representante a la Cámara y capitán señor Emilio Sardiñas y de nuestra antigua colaboradora Josefina Sardiñas y Zamora.

Todo lo que la ciencia podía hacer por prolongar la vida de la distinguida enferma se hizo. Sus hermanos y demás familiares agotaron todos los recursos de la Medicina.

La noticia de su muerte ha causado hondo sentimiento en nuestra sociedad, donde se la quería y respetaba.

El entierro se verificará esta tarde y promete constituir una sentida manifestación de duelo, en el que se pondrán de relieve las grandes simpatías de que disfruta la familia Sardiñas y Zamora.

Nos asociamos de todo corazón al duelo de sus hermanos Eulogio, Emilio y Josefina y de los demás familiares, a los que enviamos nuestra más sentida condolencia.

TOS

PASTILLAS Dr. ANDREU

Una poción pectoral de bolsillo

Se considerarán nulos los trabajos a exámenes que se presenten en la Universidad con faltas ortográficas

El Consejo acordó que sobre ellos no se extendieran las calificaciones. Suspendidas las clases en Agronomía desde el 23 al 28 del actual. Huelga en la Escuela de Medicina

Los profesores universitarios están en el deber de considerar como no hechos aquellos exámenes o trabajos en que los alumnos hayan cometido faltas de ortografía de tal naturaleza que desdigan de la cultura profesional.

Así lo declaró anoche el Consejo Universitario, en una prolongada sesión celebrada.

El alto organismo acordó, asimismo, suspender las actividades académicas en la escuela de Ingeniería Agronómica de la Universidad, durante los días comprendidos del 23 al 28 del mes actual, con motivo de la exposición avícola que tendrá lugar en la Quinta de los Molinos.

También autorizó a la facultad de Pedagogía para que termine sus clases el día 18 del actual, a fin de comenzar el período de exámenes, que durará cuatro semanas.

Una vez transcurridas dichas semanas, se reanudarán las clases.

Huelga en la escuela de Medicina

Los estudiantes del primero y segundo cursos de la escuela de Medicina de la Universidad de la Habana acordaron ayer, en sendas asambleas, declararse en huelga de clases y de exámenes hasta el próximo sábado, en que volverán a reunirse de nuevo.

Protestan, de este modo, del sistema que se ha empleado en la facultad de Medicina para adjudicar las matrículas gratis.

Señalan que se han utilizado en dicho sistema cantidades negativas, censurando que mientras por un sobresaliente solamente anotan tres puntos, por un desaprobado restan cinco puntos, y por un suspenso tres.

Se manifestaron en contra del acuerdo de la facultad de no conceder la matrícula gratis solamente a aquellos alumnos que tengan un promedio no menor de 1.5.

En cien pesos se estima el valor de los libros robados en Ingeniería

Pudimos anoche obtener datos exactos sobre los robos de libros producidos en la escuela de Ingeniería.

Solamente de la biblioteca de la cátedra de Materiales de Construcción y Materiales en General han desaparecido dieciséis libros, apreciados en unos cincuenta pesos; y de la propia biblioteca de Ingeniería y Arquitectura, unos ocho o diez libros, estimados también en cincuenta pesos.

El Cuerpo de Seguridad de la Universidad, bajo la dirección del doctor Antonio Díaz Baldoquín, ha rendido un informe amplio sobre los hechos, dando a la vez cuenta del éxito de sus pesquisas y señalando al autor del robo.

En un rastro fueron hallados once libros por los miembros del Cuerpo de Seguridad.

Del hecho se dió cuenta en su oportunidad a las autoridades competentes.

EL TENOR LAZARO HIZO UNA VISITA AL «DIARIO»

Estuvo ayer en nuestra redacción el célebre tenor español Hipólito Lázaro, bien conocido de nuestro público, que siente por él, desde hace muchos años, verdadera admiración.

Lázaro acaba de arribar a la Habana con el objeto de participar en la representación que se ha de ofrecer para inaugurar el Instituto Nacional del Teatro, y del Cine, que figura en los vastos planes de difusión cultural del doctor Aurelio Fernández Concheso, nuestro Secretario de Educación.

La ópera Baltasar, de Gertrudis Gómez de Avellaneda y el maestro Gaspar Villate, dos figuras ilustres del arte nacional, ha sido la escogida para dicha representación, que ha de resultar un acontecmiento.

Acompañaban al ilustre cantante, el doctor Edwin Tolón, director del espectáculo, y nuestro compañero Miguel A. Baguer, cronista social de «Avance».

LITUANIA

ANIVERSARIO DE LA INDEPENDENCIA

Cúmplense hoy 21 años del día en que el pequeño y progresivo pueblo de Lituania logró su independencia del régimen ruso, ingresando en el grupo de repúblicas democráticas de Europa.

Lituania, abandonada durante el dominio ruso, ha obtenido durante estos años resultados sociales y económicos sorprendentes, como lo muestra el maravilloso resultado que obtiene con su puerto de mar Klaperda de gran importancia marítima en el Báltico.

La nueva capital del país se llama Kaunas. La antigua, la histórica Vilna, hasta ahora en territorio polaco, hacia donde los lituanos dirigen sus miradas y suspiros, recordando las tradiciones seculares de su querido centro cultural, hoy día bajo bandera extranjera.

Los artículos de exportación del país consisten principalmente en pasta de papel, en cueros, en carne, en mantequilla y en otros productos agrícolas.

La exportación ha aumentado enormemente en los últimos años, y como la agricultura, industria y la exportación están basadas en un sistema cooperativo, la pequeña Lituania es hoy día uno de los países mejor organizados entre los pueblos modernos de Europa.

Muy pocos saben que el idioma lituano es el más antiguo en Europa. Procede del Sanscrito.

Es interesante destacar el hecho de que esta pequeña república compró a Cuba por el valor de 106,000 dólares en el año 1938, y que el negocio ha aumentado el 400 por ciento desde 1937.

AVISO a Nuestros Suscriptores

Teniendo noticias de que en distintas casas del Vedado se ha presentado un individuo tratando de sorprender a nuestros suscriptores, con colectas a nombre de empleados de esta Empresa,—lo que es absolutamente falso—deseamos llamar la atención de ustedes para que no sean engañados por ese timador.

M.E.C.D. 2016

DIARIO DE LA MARINA

(S. A.)
FUNDADO EN 1832.
(Dirigido hasta 1919 por D. Nicolás Rivero y Muñiz)
DIRECTOR: Dr. JOSE I. RIVERO — ADMINISTRADOR: D. CELSO GONZALEZ
Domicilio Social: PASEO DE MARTI, número 103
Joshua B. Powers, Ins. 220 East 42nd. St. New York City

Editado por la Cía. DIARIO DE LA MARINA, (S. A.), cuyo programa consiste «en la defensa de los intereses generales y permanentes de la Nación cubana, de los especiales de la Colonia Española establecida en la misma y de la unión y armonía entre los diversos elementos que conviven en el país». Art. 1o. de los Estatutos.

TELEFONOS DEL DIARIO

Dirección	M-2856
Administración	M-7911
Suscripciones	M-7911
Quejas	M-7911
Clasificados	M-7915
Jefe Redacción	M-1287
Redacción	M-7913
Sports	M-7912
Ag. Guanabacoa	XO-1584

PRECIOS DE SUSCRIPCION

	Territorio Nacional	Extranjero	Países Fuera del Convenio Postal
Año	$ 12.50	$ 17.00	$ 20.00
Semestre	7.00	9.00	11.00
Trimestre	3.75	5.00	6.00
Mes	1.30	——	——
Dominical Semestre	——	5.00	7.00

EDITORIALES

La escuela rural nocturna

Un reciente decreto del presidente de la República, refrendada por el secretario de Educación, divide las escuelas nocturnas en urbanas y rurales. En éstas estarán las aulas a cargo de un solo profesor que deberá dar lecciones de lectura, lenguaje, aritmética, geografía e historia de Cuba, instrucción cívica y agricultura. La enseñanza en las primeras será más amplia, comprendiendo otras disciplinas. Por las trazas se desea hacer viable la instrucción nocturna del campesino gracias a la sencillez del programa docente. Nos parece que el plan se ajusta bastante al concepto pedagógico que le ha inspirado. Los que de noche asisten a una escuela son, por lo general, quienes dedican al trabajo las horas del día. En realidad a lo que éstos aspiran es a adquirir una suma de conocimientos útiles y prácticos. En consecuencia, no hay por qué pretender que nuestros guajiros se tornen hombres eruditos. Esta pretensión resultará cómica. Lo que se desea, mediante las clases nocturnas, es contribuir a la desaparición del analfabetismo. Este, lo reconocemos con júbilo, anda de capa caída. La acción cultural de las misiones cívico-militares resulta cada vez más eficiente, secundando, sustituyendo y completando la de la escuela pública. Con tal motivo las perspectivas nacionales, en este sector, se dibujan muy halagüeñas.

Como se habrá advertido en el programa de las escuelas nocturnas campesinas figura la enseñanza de la agricultura. Hace falta que el alumno, siempre hombre de campo, se interese por esta materia, a través de los libros y todo no lo confíe al experimento práctico y a la noción obtenida en los hábitos de trabajar el surco. Un buen agricultor tiene que ser algo más que un imitador sumiso de lo que ve hacer a los otros. Posiblemente se nos aduzca que ningún mejor sistema para aprender las labores agrícolas que el que estriba en realizar éstas. Desde luego, que no existe mejor maestro que la propia naturaleza. Mas nuestro campesinado está urgido de que se le suministren conocimientos complementarios que le signifiquen mejor y mayor rendimiento de sus tierras, gracias al empleo de métodos científicos que no pueden adivinarse de ningún modo. Hay que ser misoneista, en toda la amplitud del vocablo, para estimar inadecuada la ensejanza agrícola en las escuelas rurales. El verdadero agricultor es siempre un técnico y necesita, por tanto, que las nociones que tenga sobre sus faenas habituales respondan a algo más firme y más sólido que la servil imitación. Habrá, pues, de prestar un excelente servicio en el campo cubano la enseñanza agrícola.

Realmente satisfacen las actividades docentes, que ahora son diversas, entre nuestro campesinado. Permiten que nos hagamos muy gratas ilusiones acerca del porvenir de la República. Todos los autores están contestes en que el mayor número de nuestros males reconoce sus orígenes en la incultura de las masas. Luchar contra la ignorancia, en la ciudad y la campiña, es buscar la inmediata curación de aquéllos. Desde hace más de una centuria, en la ideología de todos nuestros próceres se observa una preocupación tenaz: ilustrar al pueblo. Fué anhelo de los que fundaron la patria y tiene qué ser norte de los que se empeñan en consolidarla.

El interés fundamental

El Senado ha dispuesto una información pública durante diez días sobre el problema de la revaluación. La información es enteramente libre. Los informantes no tendrán que atenerse a ninguno de los proyectos existentes. Lo mismo podrán exponer sus objeciones sobre ellos que presentar nuevas fórmulas o sugestiones para resolver este problema.

Ninguna de las partes interesadas en este asunto debe mostrarse remisa ante la oportunidad que se le brinda de dar a conocer sus puntos de vista. Mientras más se debata la cuestión, mientras más se analicen los distintos criterios, mientras mejor se ponderen los «pros» y los «contras» de cada uno de los proyectos de solución esbozados, más probabilidades de acertar tendremos en este problema que no lo es sólo para los interesados, sino fundamentalmente para la nación.

Es muy importante que unos y otros tengan muy en cuenta esto último. El encadenamiento de los hechos económicos es de tal naturaleza en los tiempos actuales que no hay uno solo que pueda juzgarse aisladamente, sin conexiones con todos los demás que coetáneamente acaecen. Por eso nos parece absurdo que se intenten soluciones unilaterales de ciertos problemas económicos. Tales intentos no están inspirados en el deseo de hallar soluciones verdaderas, sino en el propósito de no hallarlas, en el interés político de complicar aún más la cuestión, alejando las soluciones lo más posible. Así ocurre, por ejemplo, cuando demagógicamente se pretende dar solución a la crisis del trabajo mediante disposiciones francamente onerosas para los patronos. La experiencia demuestra que toda fórmula que resulte agresiva para una cualquiera de las partes no tiene en la práctica la más mínima virtud solutoria. No es imponiendo condiciones ruinosas a la agricultura, a la industria y al comercio como se resuelve el problema de las clases trabajadoras. Con eso lo que se consigue es perjudicar a la producción misma y agravar, por ende, la situación de todos los que en su proceso intervienen, incluyendo a los obreros naturalmente. Y lo mismo puede decirse del caso contrario, esto es, de los que creen que explotando al trabajador se mejoran las condiciones de las empresas. Lejos de eso, lo que se obtiene con tan descabellada táctica es disminuir la capacidad adquisitiva de la población, reducir el consumo y llevar a la quebra a agricultores, industriales y comerciantes. Las cuestiones económicas son más complejas de lo que la mayoría de las gentes supone y dado el número de intereses contrapuestos que en ellas concurren no puede aplicárseles fórmulas rígidas, soluciones tajantes. Un eclecticismo prudente, que estudie en cada caso todas las circunstancias con la más estricta objetividad, es lo aconsejable.

Pero hay algo más. En la terminología del Derecho, al hablarse de las obligaciones, se menciona el «perjuicio de tercero». El «tercero», según el lenguaje jurídico, es el individuo que sin intervenir directamente en el acto contractual, puede verse, en ciertos casos, afectado por sus consecuencias. En la bilateralidad de las cuestiones económicas hay siempre un «tercero», con la particularidad de que ese «tercero» es nada menos que la sociedad considerada como persona jurídica. No hay ningún problema económico en que la sociedad no esté interesada. Por eso, además de por las razones ya expuestas, no se pueden resolver unilateralmente tales problemas. No sólo hay que ver en ellos al interés de las partes contrarias, sino al interés superior de la sociedad, del pueblo.

En este problema de la revaluación, por ejemplo, hay de una parte el interés de los acreedores y de otra parte el interés de los deudores, tan sagrado el uno como el otro, a la luz de una razón sana e imparcial. Pero hay además, en el medio de ambos, el interés supremo de la sociedad, que en este caso es el interés del crédito público.

¿Puede una sociedad moderna, una sociedad civilizada, vivir sin crédito? Esta es la primera pregunta que debemos hacernos al encarar este asunto, independientemente de las simpatías que en un orden sentimental y humano nos inspire el deudor y de los respetos de en el orden jurídico nos merezca el acreedor.

Cualquiera que sea la solución que se busque a este problema, lo fundamental es que el crédito no desaparezca. Porque sin crédito, ¡adiós acreedores, adiós deudores y adiós civilización!

CABANAS OTEIZA Y SUS "ESTAMPAS ESPAÑOLAS"

«El pintor de las nieblas» han llamado a este artista que nos llega precedido de fama. Lo primero que hicimos al visitar su exposición fué echar una rápida ojeada de conjunto. Nada de nieblas. Nosotros hemos recorrido parte del Norte de España. Hemos intentado pintar paisajes. José Francés dijo de uno nuestro, que tratábamos de adaptar la paleta hecha a la luz del trópico, a las frialdades de aquella luz. Luz que envuelve todas las cosas con un sutilísimo vaho de humedad plateada, esfumando los contornos y marcando las distancias sin borrar nada, ni aun en los últimos términos...

Nos sentimos frente a los paisajes de Cabanas Oteiza transportados a aquellas regiones de grandiosos panoramas, en que la línea horizontal no existe. El sabe captar el color a la vez luminoso y delicado, y las formas, íntegramente visibles y a la vez vagamente contorneadas. Conocemos las dificultades de lograrlo; es una de las razones por que admiramos a Cabanas Oteiza.

Otra más: es un dibujante fuerte, ponderado, amoroso de los volúmenes, que destaca y exalta como si fuera escultor. Sus figuras tienen vida interior, reposo pensativo. Los viejos parece que recuerdan. Los jóvenes parece que proyectan y sueñan. Sobre el paisaje solemne, los seres asoman su testa, su busto, o su torso con un espíritu de eternidad. Comprende uno los conceptos inmutables de la familia, la religión y la patria en esos rostros que miran al futuro cuando mozos y al pasado cuando ancianos, con tal serenidad.

(¿Quiénes son más felices, los que como el cubano, siempre atento a la última novedad—«bola», teoría, noticia, moda, dicharacho, solución externa de los problemas, barco cargado de....—o estos recios tipos vascos plenos de tradición y de orgullo racial?).

Cabanas Oteiza es nórdico en su técnica, en su colorido y en su sentimiento. El turista, noblemente curioso que es, en potencia, el contemplador de cuadros, se sugestiona ante la autenticidad típica del honrado historiador que es el verdadero artista regionalista, porque la cámara fotográfica del viajero apresurado no copia jamás el alma de los seres y de las cosas. Gaugin vivió Tahití, se empapó de sus esencias, comió sus frutas, olvidó sus refinamientos parisienses para hacerse residente. De lo contrario, sus cuadros carecerían de ambiente. No queremos con esto restar méritos a los hábiles pintores de «manchas» y a los nerviosos trazadores de sketches y apuntes de viajes; pero rara vez anima su obra el mensaje impalpable que se sintoniza en el vértice del ayer y el mañana, observable en los cuadros de Cabanas Oteiza. Ni copla, ni danza, ni carcajada en sus temas, en sus colores, y en su técnica. Sorolla y Blasco Ibáñez eran levantinos, luminosos, dinámicos. Formidable ilustrador el uno; soberbio impresionista el otro. La costa cantábrica ofrece una melancolía llena de determinación resignada y potente. En los meses sin nubes, la pesca, el cultivo de la tierra y el caballete de campaña escarranchado frente a la callejuela... (Luego, el llover incesante, la paleta armonizada en grises, dentro del estudio). Y cuando se amontonan los lienzos emocionados, un trasatlántico que cruza el océano, lleva a remotos lugares las estampas.

Siempre hay compradores. Cuando la obra provoca contemplación, despierta en las gentes el deseo de poseerlas. He ahí la diferencia entre la ilustración y el cuadro, no importa si ambos están igualmente bien pintados. Mujeres bellas y encantadoras hay, que acaban por aburrirnos; del mismo modo que hombres muy buenos tipos, distinguidos y elegantes no logran mantener por largo tiempo el amor de sus amores. Nada tan deslumbrador como la pirotecnia. Un árbol añoso, solemne y quieto nos hace meditar.

Se cotizan en los mercados mundiales los trabajos de Cabanas Oteiza cin que ofrezcan lindas flores, puestas de sol, hermosas mujeres... en fin lo que para el vulgo constituye lo bello. «Algo tiene el agua cuando la bendicen».

Armando MARIBONA.

Al Margen de la Historia

TRES ANECDOTAS

I

En una playa francesa de moda se reunieron varios miembros de la realeza y algunos representantes de las familias principescas más antiguas de Europa.

Una tarde, el gran duque Sergei Romanoff—primo hermano del presunto zar Vladimiro de todas las Rusias—llevó al grupo blasonado a cierto míster Smith, de Chicago, hombre cargado de millones, pero sin la menor idea de lo que son y significan las coronas reales.

Otto de Habsburgo, pretendiente al trono de Austria, que presidía la augusta reunión, empezó a hablar de sus ascendientes, y durante media hora distrajo a todo el mundo con el relato de las proezas de sus mayores. Luego, un príncipe de la Casa de Borbón, se creyó en el caso de exhibir su historia, y no fué menos prolijo que el Habsburgo. Le siguió un Braganza y a éste un Hohenzollern. Y finalmente hablaron los príncipes de Gonzaga y de Poniatowski—el primero descendiente de santos y emparentado con varios Papas—y un Cernovitch, de la más linajuda familia polaca.

El bueno de míster Smith estaba alarmadísimo. «¿Qué diré—se preguntaba—cuando me toque hablar a mí? Porque, seguramente, querrán conocer mi origen...» Y se perdía en estas cavilaciones cuando su amigo el Romanof lo sacó del apuro, diciendo:

—Y este caballero no puede contarnos nada, porque él es el número uno de los Smiths. Y ustedes saben que el número uno de nuestras familias nunca tuvo cosas admirables que contar.

II

El general Weyler, duque de Rubí y marqués de Tenerife, sale de Palacio. Ha sido recibido en audiencia especial por el soberano, y viste traje de gala, con todas sus veneras, bandas y entorchados.

En la puerta del príncipe, el viejo soldado se encuentra con un duquesito de dieciocho años que acude a la cámara regia. Con gran desparpado, el jovenzuelo le dice:

—¡Hola, Weyler! ¿Cómo estás?

Don Valeriano lo fulmina con una mirada terrible y le contesta:

—¿Qué es eso de tratarme de tú?

El duquesito le responde:

—¡Ah! ¿Pero no lo sabes? Nosotros, los Grandes de España, nos tuteamos.

El general lanza un gruñido y exclama:

—Bueno, pero mi Grandeza empieza en mí. Para otro día, suprima las confianzas.

III

Melgarejo, el tristemente célebre Melgarejo, uno de los dictadores suramericanos más conocidos en la historia por sus crueldades y errores, tuvo una vez un rasgo de verdadera piedad.

Cierto campesino a quien los esbirros de Melgarejo le habían arrebatado sus tierras, incendiándole su casa, se encaminó al palacio presidencial con la peregrina idea de entrevistarse con el dictador para darle las quejas.

Tuvo la suerte el buen hombre que uno de los oficiales de guardia, sinceramente conmovido por las palabras que le dijo, le permitiera penetrar en el patio central del alcázar, minutos antes de que Melgarejo iniciase su acostumbrado paseo matinal.

Apenas vió al dictador, el campesino se arrojó a sus pies.

—¿Quién eres y qué deseas?—le preguntó Melgarejo.

—Justicia, mi general, un poco de justicia.

—¿Qué te pasa?

—Unos hombres que decían ser enviados por usted, me han arruinado, y como yo no puedo creer que usted haya podido ordenar semejante cosa, vengo a decírselo.

Melgarejo guardó silencio un instante, y luego dijo:

—Entonces, ¿tú no me crees capaz de cometer una injusticia?

—No, señor—replicó el campesino. Usted puede apropiarse de una hacienda rica y próspera y mandar a matar a los que son capaces de hacerle sombra, pero nunca a un desgraciado como yo.

Aquellas palabras, lejos de provocar la ira de Melgarejo, moviéronlo a piedad. Inmediatamente decretó:

—Que este hombre sea indemnizado... por su franqueza, que pudo haberle costado la vida, porque nadie sino él se hubiera atrevido nunca a hablarme así.

José SANCHEZ-ARCILLA.

EN EL RECIBIMIENTO

Por Roseñada

«El Coronel Batista corresponde al brindis de dos toreros mexicanos tirándoles a la plaza su pitillera y sus yugos».
Noticia en los diarios.

—Eh, Goyito, ¿tú qué haces aquí vestido de torero?
—Na, viejo, es que quiero ver si el Coronel me tira algo...

PIO XI, EJE DE LA QUERELLA MAXIMA DEL SIGLO XX

(De nuestro corresponsal)

Desafiando el frío romano del 6 de febrero de 1922 una devota muchedumbre aguardó frente al vaticano el humo blanco que debía indicar que un nuevo Pontífice regía los destinos de la iglesia y que las cédulas cardenalicias habían sido incineradas llevándose el secreto eterno del sufragio de los prelados en púrgura.

Un caudillo contra el materialismo

Apareció en el balcón el Cardenal Bisleti y dijo:

«Os anuncio un gran regocijo. Tenemos un nuevo Pontífice, el Cardenal Aquiles Ratti, Arzobispo de Milán quien asume el nombre de Pío XI».

Era, sin embargo, más que un sucesor a Benedicto XV y más que un nuevo Papa que se agregaba a la lista de 260 ininterrumpida desde San Pedro. El nuevo Obispo de Roma estaba marcado por la Providencia para guiar a la católica grey durante el período más difícil de la iglesia desde la Reforma y a enarbolar el estandarte del espiritualmente cristiano contra la súbita erupción del mismo materialismo, y acaso paganismo contra el cual la Cruz libró su batalla triunfal hace 19 siglos. Pocas veces el Vicario de Cristo había de tener en sus manos una tarea tan del todo semejante a la que se impuso el Hijo de Dios y Mártir del Gólgota.

En defensa no ya de la teología sino que de la filosofía cristiana

La Reforma había atacado las columnas del dogma teológico pero no la filosofía cristiana; los nuevos credos surgidos del materialismo económico y del liberalismo político apuntaban a la filosofía básica del cristianismo. Y como la filosofía cristiana ha extendido sus influencias vastamente fuera de la iglesia misma, hasta caracterizar una época que abarca casi 20 siglos, el nuevo Pontífice tenía que asumir un liderato mundial que desbordaría su misión puramente apostólica. Frente a este, uno de los más gigantescos conflictescatos en la historia de la humanidad, la crisis de los cismas, de la Reforma y aún el de la destrucción del poder temporal del Papa por el Reino de Italia, decrecen en importancia y trascendencia. Por eso Pío XI surgirá en las páginas de la historia con caracteres indelebles. Lejos estuvo de finalizar la lucha titánica pero le dió rumbo y le marcó un compás que es a la vez de vigor y moderación, de infalibilidad y tolerancia de agresividad y de paciencia.

«La Santa Sede quiere independencia, no territorio»

Cuando revisaba en enero de 1929 las 8.000 palabras, en que se vaciaron a través de infinitas revisiones el Tratado y Concordato de Letrán que debería firmarse el 11 de febrero de ese año, Pío XI trazó con pluma enérgica una señal eliminatoria sobre una cláusula que entregaba al nuevo Estado Pontificio, algunos territorios fuera pero colindantes del Vaticano. «La Santa Sede dijo, quiere independencia, no quiere territorio». Esta frase ilustra el espíritu con que el Pontífice resolvió la vieja cuestión romana y debe tomarse como el punto de arranque de su política internacional a la vez que pastoril. Previó que la lucha entre el Estado y la iglesia que venía de siglos se iba a convertir en una lucha entre la infalibilidad del Estado y la infalibilidad de la iglesia.

La infalibilidad de la iglesia y la del Estado

No era ya el Estado el que iba a defenderse de los avances seculares de la iglesia sino la iglesia la que tendría que resguardarse de los avances del Estado en el terreno de las conciencias. Con Pío XI la iglesia limitó claramente sus dominios a la fe y a la moral e inició la querella que va a llenar la historia del futuro próximo contra los Estados totalitarios y materialistas que no reconocen límites para su esfera de acción tanto en lo político y material como en lo moral y espiritual.

Desde este punto de vista, el Tratado y Concordato de Letrán adquiere un realce histórico e ideológico mucho más vasto que el de la simple restauración del poder temporal del Papa. Por eso, y no por su significado temporal o político, ese Tratado podrá resistir a las críticas que se avanzaron aún dentro de los círculos católicos durante su negociación.

De la ley de garantías de 1871 al Tratado de Letrán de 1929

Marcó mucho más que la diferencia entre la Ley de Garantías del 13 de mayo de 1871, y el Tratado de Letrán de 11 de febrero de 1929 ratificando el 1 de junio de ese mismo año. Con aquella el Papado perdió su poder temporal, se le otorgó al Vaticano el derecho de extraterritorialidad, pero quedó establecido que en definitiva la soberanía de las posesiones vaticanas residía en el Gobierno de Italia. Con el segundo terminó un cisma de 59 años, la Santa Sede reconoció el Reino de Italia y a Roma como sede de la fe católica fué declarada por el Gobierno de Italia como la religión oficial del Reino que debía enseñarse obligatoriamente en las escuelas del Estado, se pagó al Vaticano una indemnización de 1.750 millones de liras, se aceptó el carácter de «embajadas extranjeras» de algunas iglesias situadas fuera del distrito vaticano y se reconoció la completa y soberana independencia de la Santa Sede en un reino de 110 acres que asumió el nombre Estado de la Ciudad del Vaticano.

16,000 millas con 3,000 de habitantes reducidas a 40 hectáreas con 1,025.

La Ley de Garantías de 1871 había despojado al Estado Pontificio de 16,000 millas cuadradas de territorio soberano con 3,000.000 de habitantes el Tratado de Letrán le devolvió 40 hectareas con 1,025 habitantes. Por la primera el Gobierno italiano le asigno a la Santa Sede una pensión anual de 3.225.000 liras que nunca pagó, por el segundo le dió la suma alzada antes mencionada y 800 millones en valores como compensacion por los despojos que había sufrido en los años que precedieron a la toma de Roma. Se comprometió además Mussolini a construir el ferrocarril, que fué hecho a un costo de 574 dólares por pie y empalma al Vaticano con el tronco central de las vías férreas del Reino. Nunca se ha usado esta línea que mide exactamente 2,615 pies de largo. El Tratado puso fin a la histórica controversia pero no a la vigilancia espiritual que el Papado reclama sobre los catolicos, sean italianos o ciudadanos de los 60 o más Estados donde residen los 330 millones de creyentes. Hace unos meses en noviembre de 1938 Pío XI escribía una carta de su puño y letra al Rey y al Duce afirmando categóricamente los derechos de la iglesia en materia de matrimonios entre católicos de razas diversas.

Diez años de tramitaciones del concordato

La conciliación de Letrán tuvo años de turbulenta lucha preliminar que a ratos adquirió violencias tan graves o más que las que se han producido en la Alemania de Hitler. Un americano, el Obispo Francis C. Kelly de Oklahoma, reclama para sí el honor histórico de haber sido el mediador en la etapa inicial de esas negociaciones, él había puesto en contacto en París en 1919 a Monseñor Cerreti con el Primer Ministro Orlando que representaba a su país en las negociaciones de Paz, punto inicial bajo Benedicto XV, del derrotero diplomático que llevó a la firma del Concordato 10 años después. En octubre de 1926 se reunieron por primera vez los delegados secretos de Mussolini y de Pío XI para conversar puntos de acuerdo, eran Francesco Pacelli hermano del Cardenal Secretario de Estado Eugenio, y Domenico Barons. A la muerte de Barons en 1929 Mussolini prefirió no designar delegado personal a fin de colocar las negociaciones en un pie directo de él con el Pontífice por intermedio de los hermanos Pacelli. Sólo cuatro días antes de la firma, el Cardenal Gasparri admitió que había negociaciones en finiquito de los 10 años de tramitaciones.

OMNIUM ECCLESIARIUM MATER CAPUT

Por primera vez en más de medio siglo fué Pío XI el Papa que puso pie «libre y soberano» en las calles de Roma. Fué el día de «Corpus Domini» el 25 de julio de 1929. Quedaban detrás los 20 documentos que se habían firmado en el Palacio de Letrán, cinco meses antes y tenía delante a una muchedumbre inmensa que testimoniaba su fé y adhesión nunca quebrantada en los años de «cautiverio». El 20 de diciembre del mismo año Pío XI apareció de nuevo en la Roma no vaticana para ir a decir misa en la iglesia de San Juan de Letrán. El Cardenal Gasparri había explicado a Mussolini el 11 de febrero cuando lo conducía a la ceremonia de la firma del Tratado-Concordato el significado de esa iglesia. La iglesia de San Juan de Letrán, le dijo: «Omnium Ecclesiarium mater caput», es la madre de todas las iglesias cristianas, y la Catedral del Obispo de Roma.

Esa misma fué aclamada en el mundo católico como la iniciación de una nueva era católica y el dintel de una nueva política internacional vaticana. A la luz de la interpretación del Pontífice recién fallecido, indicando que por medio de Letrán la Santa Sede se libró de las cadenas de un Estado para iniciar la lucha contra el frankenstein de todos los Estados. Omnipotentes que predican las nuevas ideologías, el hecho parece superar en importancia aún al pronunciamiento de la «infalibilidad del Papa» del Vigésimo Concilio en el año 1870, cuando Pío IX empuñaba el cayado de San Pedro.

EPISTOLARIO DE OTEYZA

Sr. Director de la «National Sociastiche Korrespondez».

Berlín.

Distinguido colega:

Ante el artículo publicado en el periódico de su digna dirección con el título de «La verdad sobre los gitanos», he de comenzar manifestando a usted que cuantas verdades se digan, no sólo sobre los gitanos sino sobre las gitanas también, resultarán pocas para expresar cómo son verdaderamente los unos y las otras. Pero de esto a que yo admita la petición contenida en el referido artículo, de que «se extermine de manera implacable a los gitanos», hay un abismo imposible de salvar para mí, por lo cual a su borde me detengo, y aun me vuelvo, encarándome contra usted, pues le tengo que decir que de ninguna manera.

¡Hasta ahí podían llegar las bromas en cuestión de razas! Porque si hay una raza pura sobre la superficie de la tierra, en estos tiempos de universal mestizaje, es la raza de los calés, cuyos individuos no se cruzan con los payos. Y así pueden cantar, orgullosos de su caballeresca estirpe:

«Caballero... Caballero...
Mi mamá fué una gitana;
mi papá fué un caballero,
¡de los que pelan borricos
delante del matadero!»

Pero, además, es la raza gitana indo-europea, puesto que de la India a Europa vino, y en época recientísima, si se compara con las del resto de la asiática invasión. ¿Se buscan arios cien por cien? Pues ¡ahí están! Los gitanos son los únicos arios genuinos, dolicocéfalos hasta dejárselo de sobra. Como que sus cabezas tienen la forma de las aceitunas, teniendo de las aceitunas, asimismo, el color...

Sin embargo, a mí no me interesa cómo son las cabezas por fuera, sino cómo son por dentro. Y por dentro las cabezas de los gitanos han llegado a contener el colmo de la sabiduría. Yo creo que si Alfonso el Sabio les combatió en sus «Partidas», calificándoles de «gente de mal vivir», fué envidioso de que supieran más que él. Porque los gitanos saben nada menos que eludir el bíblico castigo decretado contra la humanidad.

Los gitanos no trabajan. Sus industrias, de componer calderos los hombres y de tejer cestos las mujeres, son fingidas. Y su comercio es encubridor del robo. Venden caballerías; pero **afanadas**, que dicen ellos, sin duda por el ansia con que las echan mano. Y si luego las pelan, las tiñen y las restauran, es para darse el gusto de engañar al venderlas.

¡Engañar! Esto es lo que hace el gitano. Y la gitana... más aún. ¡Si la gitana, al decir la buenaventura, comienza siempre llamando **resalaos** a los sosos, que por sosera, precisamente, caen en sus garras! La gitanería es engaño constante; pero un engaño simpático, atrayente, halagador.

¿Que «el único remedio para los gitanos está en exterminarlos»? No; colega, no. A los gitanos debe conservárseles en todas partes. Los gitanos son capaces de llamar al **Fuehrer** «ojillos de enamorao», «patitas de **bailaor**» y «bigotillo de **prencipiante**». Conserven ustedes a los gitanos, aun cuando sólo sea para que las alabanzas a Hitler alcancen toda la extensión debida.

Creo haberle convencido a usted ya de la atrocidad que exterminar a los gitanos constituiría, por lo que no me resta sino ofrecerme suyo atento s. s. q. e. s. m.

Luis DE OTEYZA.

La Habana, 16 de febrero de 1939.

A TRAVES DE LA VID

EL SECRETO DE LA DICHA

He conocido a un buen hombre que era un excelente ciudadano, puesto que pagaba su contribución, sin quejarse, y no se metía en comités políticos ni disparaba voladores. No era tonto del todo y hasta hubiera podido asegurarse que tenía algun talento. Sin ambiciones, modesto y muy atento con todos, parecía llamado a vivir tranquilo. No obstante, poseía un gran defecto, el más capital que pudiera tener entre sus coterráneos: no era «simpático».

Esta circunstancia, al parecer tan sencilla, era de la mayor gravedad, porque todos los esfuerzos que hacía el pobre hombre para hacerse estimable se estrellaban ante la fatalidad de su condición: no era simpático.

¿Qué virtud era ésta? ¿Qué dote especial, habilidad o mérito constituía esta enviadable fortuna? Difícil era sintetizarlo.

El ¿por qué? carecía de explicación, pues, francamente, el individuo se parecía poco más o menos a todos los demás sujetos. Su estatura era regular, el aspecto regular, la corpulencia degular. Era una antigua cédula de vecindad que en nada discrepaba de las otras en las «generales» que en ellas se consignan. Ojos, nariz y boca perfectamente vulgares y color «nacional»; ni muy claro ni muy subido. Pero no era simpático. ¿Qué le faltaba? ¡Nada!... Sólo que... ¡vamos! no era simpático.

No es creíble lo que representa en los pueblos pequeños esta circunstancia ocasional. Los escritores públicos, que en otros países guardan el anónimo tanto tiempo como quieren, y sólo dan sus retratos, muy retocados, cuando son ya célebres, aquí son conocidos, físicamente, desde que publican el primer artículo, y si la figura no conviene con el capricho de la imaginación, es decir: que es flaco y chiquito cuando se lo forjaron robusto como Neptuno, entonces está perdido, porque no es simpático y por consiguiente, cuanto haga adolece de un vicio de origen.

Sin esta simpatía no es posible ir adelante. Los que con buena [illegible] ción y caridad cristiana trat[illegible] justificarlo diciendo: —«¡Es tan [illegible] no, tan modesto y tan inteligen[illegible] se encontrarán al instante con [illegible] respuesta:

—Sí, no se puede negar, pe[illegible] ¡no es simpático!

Por este hecho el buen hombre [illegible] he mencionado perdió un d[illegible] que le dieron, quizás porque [illegible] miraron; y le echaron «bola n[illegible] en la primera Sociedad de [illegible] donde trató de pertenecer [illegible] miembro, porque a pesar de ser [illegible] fino, comedido y correcto, no [illegible] «simpático».

Ya ven ustedes a lo que co[illegible] un accidente de la vida y qué [illegible] no tiene una cualidad que no se [illegible] quiere con trabajos ni esfuerzo [illegible] que Dios concede como don esp[illegible]

Habrán ustedes tropezado con [illegible] chos hombres que tienen mala [illegible] ducta, que carecen de virtudes [illegible] sentido moral y hasta de instruc[illegible] y que, no obstante, marchan [illegible] riosos por la senda de la fo[illegible] No lo deben más que a una cir[illegible] tancia, y por ella todo se les p[illegible] na, se aceptan sus defectos y [illegible] sus vicios y por más argumentos [illegible] se aduzcan siempre se responde [illegible] sonrisa tolerante, benévola y [illegible] ñosa: —Pero... ¡es tan simpá[illegible]

No es posible luchar contra la [illegible] talidad. La simpatía es la cua[illegible] más envidiable que pudiera a[illegible] el ser humano. Y no obstante [illegible] la mencionan, ni han contado [illegible] ella los escritores, moralistas y [illegible] sofos. El mismo Pascal, el gran [illegible] cal, que ha encontrado en el co[illegible] de las personas «razones que la r[illegible] desconoce», ignora la poderosa [illegible] za de la simpatía.

Es, aquí, en Cuba, donde la [illegible] mos apreciar y donde constituye [illegible] fortuna.

Por eso las madres que se [illegible] tan por el porvenir del hijo [illegible] llevan en el seno, sólo elevan [illegible] plegaria:

—¡Dios mío, haz que sea muy [illegible] pático!

Héctor de SAAVEDRA.

Aclaraciones de Derecho Penal

Ante el Tribunal Supremo, y dictando la segunda conferencia de la serie organizada por el Colegio de Abogados de la Habana, el doctor Jose Agustín Martínez me hace el honor de citarme para demostrar cómo y por qué se inclina a rechazar la tesis que, sobre el tratamiento científico-penal del semiloco, hube de presentar ante la Comisión Consultiva del Código de Defensa Social, y polemizar en estas mismas columnas del DIARIO DE LA MARINA con el distinguido compañero y maestro, el propio doctor Martínez.

Pero como en esta cuestión ha habido una muy lamentable confusión por parte del doctor Martínez, conviene aclarar debidamente cuáles fueron los puntos debatidos, especialmente, para que quienes escucharon la docta palabra del conferenciante o le leen ahora en las páginas de la «Revista Penal de la Habana», sepan perfectamente qué especie dijo Pedro y qué Juan. Esto es, fijar las opiniones verdaderas y los extremos precisos sobre los cuales emitieron criterios fundamentales el doctor José Agustín Martínez y el modesto autor de estas líneas.

La confusión habida y tenida es la siguiente: cuando yo he pedido que se modificara el precepto del Código de Defensa Social, que dispone la reclusión del delincuente semiloco en el Manicomio Criminal para curarlo, y luego pase al establecimiento penitenciario correspondiente, a fin de que cumpla la sanción impuesta, sin abonarle en dicha sanción el tiempo que permaneció en el manicomio, el doctor Martínez se ha planteado el caso del reo que enloquece después de condenado, y me ha contestado siempre con las razones y las citas atinentes a este último caso, no dándose por enterado—seguramente por defectos en mis explicaciones—del caso que verdaderamente le he planteado.

Yo no hubiera escrito una palabra más sobre este asunto. Creo que el Congreso de la República se ocupará de enmendar lo que sigo entendiendo es un yerro, y no de esos que calificaría de legalistas, con que se viene zahiriendo al Código de Defensa Social, obra cubana y adelantada, que merece todos los respetos; sino algo más substancioso, científica y humanamente; algo que, en sus últimas y obligadas conclusiones es el tema supremo de las discusiones de todos los criminalista del orbe, actualmente: la sustitución de la pena por la medida de seguridad. Yo no hubiera escrito una palabra más, repito, sobre esta cuestión polemizada. Pero me parece que estoy obligado a aclarar lo que he dicho, cuando dicen que he dicho lo que no he dicho, y no dicen que dije lo que decía, digo y estoy diciendo. Yo no discuto el tema, que ya bastante discutí y demostré. Pero aclaro, ahora, que el tema es: **semiloco en el momento de cometer el delito**, no reo que enloquece después de condenado.

Y nada más. Pero, como el niño que se lame los dedos al terminar de saborear el dulce, he de agregar las opiniones de dos juristas ilustres y la significación basal que arroja el problema debatido. El doctor Luis Jiménez de Asúa, dice: «Concesión al clasicismo tradicional es también hacer una circunstancia atenuante—una vez de una eximente que diére lugar a la sustitución de la pena por tratamiento—del enfermo mental que sin determinar la completa irresponsabilidad, acuse disminución en la conciencia de los actos o en la voluntad para obrar de acuerdo con aquélla. Un Código que respondiese a la defensa social debía, desde luego, adoptar en este caso la medida de seguridad como la ley inglesa de 1922, el proyecto italiano de 1921 y el «proyecto ruso». Las obras citadas por el doctor de Asúa, están igualmente aludidas en mi refutación al dictamen de la Comisión Consultiva del Código de Defensa Social, más la obra del cubano Moisés A. Vieites, y él ha escrito lo copiado, en su obra en colaboración con Oneca, titulada «Derecho Penal» (páginas 56 y 57). Lo importante es el último párrafo, que es, la adopción de la medida de seguridad por la pena. En el caso del semiloco; que cuente en la sanción, más aún, que no haya más sanción para ese reo que el Manicomio Criminal. Yo me limité a pedir la computación del término manicomial en la sanción impuesta al semiloco.

El profesor Jaime Goldschmidt, en el prólogo de la obra «La Reforma en el Derecho Penal», del doctor Aurelio F. Concheso, nuestro actual ministro de Educación, razona de este modo: el Código de Defensa Social de Cuba establece que la pena no es castigo, expiación o retribución, sino que es sanción o tratamiento. Pero la medida de seguridad de ese propio Código es tratamiento, también. Entonces, se pregunta Goldschmidt, ¿qué diferencia hay entre sanción y medida de seguridad? Ninguna. Y pongo, ¿por qué se mantiene la dualidad entre ellas?

En la Revista Bimestre Cubana, hace ya algún tiempo se publicó un trabajo sobre estos mismos extremos. Lamento no recordar quién lo firmaba. Pero sé que lo confronté con las palabras contenidas en mi pequeña obra sobre el Código de Defensa Social, y que dicen así: Confesamos que lo habíamos dicho, que nos parecen contradictorios los propósitos de mantener insustituibles la pena y la medida de seguridad, con los conceptos y objetivos de la primera: la readaptación o readaptación del infractor. ¿Cómo se readapta al semiloco si no es mediante su cur

CRONICA HABANERA

FIGURAS DEL BALLET

Una de las señoritas más encantadoras del gran mundo habanero, Lydia Menocal y Nadal, engalana con su retrato nuestra crónica de hoy.
La señorita Menocal toma parte en el baile gitano español que se presentará en la fiesta de la Liga contra el Cáncer, destacándose por su fina belleza y por su gracia incomparable.
Nuestro saludo para ella.

LA GRAN BODA MORALES-PEREZ STABLE. — Hechas están las invitaciones en nuestra sociedad para la boda de la bella y encantadora señorita Celia Rosa Morales y de Cárdenas con el joven y distinguido funcionario de la Secretaría de Estado doctor Nicolás Pérez Stable.

Esta ceremonia, que por el rango y el prestigio de los contrayentes marcara una página brillantísima en el capítulo de los grandes esponsales del año, tendrá lugar el domingo veintiséis del corriente en la Capilla del Colegio de «La Salle».

Dará comienzo a las once y media de la mañana.

Y será apadrinada por la distinguida dama María Felicia Carreño viuda de Pérez Stable, madre del novio y por el conocido y prestigioso ingeniero Luis Morales Pedroso, padre de la dulce fiancée.

Cinco los testigos de la novia: el Representante a la Cámara doctor Raúl de Cárdenas, el ingeniero Silvio de Cárdenas, el general Armando Montes, el señor Juan C. López Oña y el ingeniero Leonardo Morales.

Cinco también los del novio: su abuelo, el respetable caballero don Manuel Carreño; el Honorable Señor Secretario de Estado doctor Juan J. Remos; el coronel Cosme de la Torriente, el doctor Angel Solano y el señor Julio Lobo.

En la boda civil que se celebrará después de la religiosa actuará como notario el doctor Juan Morales Pedroso.

Serán testigos de la encantadora Celia Rosa, los señores Stefano Calcavecchia y José Manuel Coroalles y los doctores Ventura Dellundee, Ramón G. Osuna y Varela y Mauricio Monteagudo.

Y del doctor Pérez Stable, el ingeniero Víctor Morales, y los doctores Raúl Alvarez Maruri, Teniente Fiscal de la Audiencia, Guillermo Baró, Ramiro Alvarez Pedroso y Antonio Rivas Jr.

Toda la parte floral, o sea el adorno de la capilla y el ramo para la señorita Morales, ha sido confiada al buen gusto de los artistas de «El Clavel».

Aquel gran jardín de Marianao que de tan buen nombre disfruta en el seno de nuestra sociedad ha venido haciendo ya los diseños del adorno floral que sorprenderá por su elegancia dentro de una sencillez exquisita.

Nos obligamos a la reseña de esta boda que tiene todas las simpatías del gran mundo habanero.

EN LA LEGACION DE VENEZUELA.—Para un simpático almuerzo abrió ayer sus puertas la nueva casa de la Legación de Venezuela, una de las más lindas y hermosas del Vedado.

Ofrecido fué por el distinguido y caballeroso Ministro de Venezuela en Cuba, Ecxmo. Señor Alberto Smith y por su gentil esposa Lola Casas, en honor del Ministro de Cuba en Venezuela General Loynaz del Castillo y de su bella esposa Carmen de Loynaz.

Además disfrutaron del ágape, el Ministro de Colombia, Excmo Señor Ricardo Gutierrez Lee y señora Carmelina Terry.

El señor Enrique Acosta.

El doctor Enrique Acosta Rendueles.

Y este cronista.

La mesa, cubierta por un fino mantel, llevaba en su centro una valiosa pieza de plata cuajada de dalias y rosas.

ELISITA MENOCAL DE MEDEROS. —El sábado último ha sido sometida a la operación de apendicitis en una de las principales clínicas de la capital, la señora Elisita Menocal, gentil y bella esposa del doctor César Mederos.

El estado de la distinguida dama es actualmente muy satisfactorio habiéndose iniciado un completo restablecimiento.

Con gusto lo consignamos.

EL ALMUERZO DE HOY —En el Country Club de la Habana, según hemos anunciado, se celebrará hoy el almuerzo de despedida de soltera en honor de la señorita Alicia Menocal y Nadal con motivo de su enlace con el doctor Chicho Ortiz señalado para el sábado próximo

Organizan este simpático homenaje, las bellas señoritas Madeline Menocal y Luisa Rodríguez López.

Dará comienzo a la una.

Lo reseñaremos.

FAUSTINO ANGONES.—En la fecha de ayer celebró su santo, en medio de los mayores halagos y afectos de sus amistades, el señor Faustino Angones, perteneciente al alto comercio de la capital.

Para el conocido caballero, gerente de «La Casa Quintana», hubo con tal motivo innumerables pruebas de las simpatías de que disfruta.

Pasó el día feliz, halagadísimo.

EL MINISTRO DE LA ARGENTINA.—Ha regresado a nuestra capital anteayer por la vía aérea el Ministro de la Argentina en Cuba Excmo. Señor Víctor Lascano.

Acompañado vino de su bella esposa Angelina Gálvez.

Bienvenidos.

(Continúa en la página SIETE)

Liquidación pre-Balance

CORSELETE de "Lastex", con el frente de encaje "Alencón" fino, y reforzado con ballenas. Para tipos delgados y medianos. Tamaños: pequeño, media y grande. Rebajado a **3.25**

Antes de pensar en la adquisición de telas nuevas, o de vestidos confeccionados, para lucir en la entrante temporada, hay que poner especial atención a la figura. Es preciso renovar las Fajas, Corseletes y otros adminículos del Invierno. Y ahora es la ocasión para hacerlo en FIN DE SIGLO con gran economía. La nueva línea se diferencia poco de la actual. En cambio, nuestros precios de ahora son muchísimo más reducidos, como puede verse.

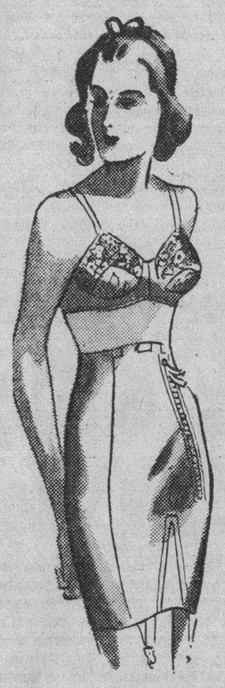

SOSTENEDOR de raso y encaje, en calidad fina y en color salmón. 32 al 38. Rebajado a **85c**

FAJA "Lastex" de seda; con el frente de raso y cierre "zipper" al costado. Modelo propio para jovencitas. Tallas: pequeña, mediana y grande. Rebajado a **3.25**

"BRASSIERE" de encaje fino, con refuerzos de raso, pespunteado en el busto. Tallas del 34 al 44. Rebajado a **1.75**

FAJAS tubulares de elástico francés, en color salmón, con dieciseis pulgadas de largo. Reforzadas, con el frente de raso y abertura pequeña al costado. Rebajadas a **6.50**

Vea todo el surtido en el primer piso y fíjese, también, en las grandes rebajas de Vestidos, Sombreros, Ropa Interior, Uniformes, Blusas, etc.

fin de Siglo

san rafael y águila, teléfonos: m-5991-92-93

Premiaron a tres valientes marinos ayer en Marianao

Casas embargadas por no haber tributado nada al Municipio de ese Término

MARIANAO, febrero 15. DIARIO. Habana.—En un gesto acorde con los principios que sustenta la Institución Rotaria el Club de Marianao, dedicó su sesión-almuerzo reglamentario de hoy, a recibir en su mesa y premiar a tres heroicos marineros de las Playas de Marianao, que con exposición de sus vidas, salvaron a distintas personas el pasado domingo cuando se incendió una lancha frente al balneario la Concha.

Presidiendo el doctor Antonio M. de Ayala y actuando los directivos Genaro Casanova y el doctor Antonio J. Gálvez, tomaron asiento en la presidencia los señores Guillermo Montero, Nicolás Meireles e Irinco Alvarado, como homenajeados y numerosos invitados y visitantes entre los que se encontraban Luis Bassat, Juan Colomé, Alfonso González Armando Plasencia, doctor Gustavo Villoldo, doctor Carlos Peña Secretario del Club de Santiago de Cuba; doctor Carlos M. Calvet Rafael Baguer y César San Pedro.

El Presidente Ayala Ayala dió cuenta del propósito de la sesión; haciendo uso de la palabra el doctor Martínez Bandujo, Juez de Primera Instancia que como testigo presencial narró los hechos del incendio de la lancha.

El señor Faustino Grana Director de la Quinta el Centro Asturiano y como presidente del comité de Interés Público hizo uso de la palabra haciendo resaltar la importancia de premiar las buenas acciones, terminada la oratoria se les hizo entrega a los tres marinos de un check de 10 pesos a cada uno, y una artística medalla en la que aparece grabado el emblema del Club y la mención del hecho con la fecha y una frase laudatoria, fueron vitoreados por la concurrencia.

Gestiónase el pago del mes de diciembre

Está gestionando el Alcalde Alpizar del Gobierno Provincial lo necesario para hacer efectivo el mes de diciembre, que se le adeuda a los empleados.

Casas embargadas por no tributar

Gustavo del Pozo Jefe del Negociado de Apremios del Ayuntamiento, informó que hoy fueron embargadas distintas propiedades en el término por estar muy atrasados en el pago de las contribuciones. También han sido embargados los alquileres de otras residencias. Los inspectores de Apremio rendirán una labor eficaz en estos días.

A Martínez, Corresponsal.

La Sra. Elisa Godínez de Batista ha patrocinado el Sorteo de Caridad que organiza la Corporación Nacional de Asistencia Pública para sostener numerosas instituciones benéficas y una moderna Escuela Vocacional que funcionará en Santa Clara.

El primer premio es un lujoso palacete de $25,000 donado por la Corporación; el segundo es una espaciosa casa de $7.500, donada por Crusellas y Cía., y el tercero es un gran automóvil Lincoln donado por Trinidad y Hnos.

El boleto sólo vale $2.00.

MOLESTABA A LOS TURISTAS

El vigilante Vasallo, de la Sección del Turismo, procedió al arresto de Melecio Hernández Chena, vecino de San Isidro 61,, porque en el Templete le formaba fuertes escándalos a los turistas que se negaban a acceder a sus peticiones de dinero.

Inglaterra está preparando su flota mercante para que puedan soportar misiones y usarlos en caso de guerra

La capital británica se publicó ayer el programa de actos que se celebrarán en Londres durante la visita que hará el Presidente de la República francesa en Marzo

LONDRES, febrero 15. (Havas).—Anuncio de Chamberlain informando a la Cámara de los Comunes la cuestión de armar los buques mercantes para utilizarlos en la guerra nacional. Contestando una pregunta del diputado laborista Davies, el coronel Llevelyn, Lord del Almirantazgo, anunció que pronto se organizará una serie de cursos de instrucción, para familiarizar los oficiales y marinos mercantes con el uso de la artillería. Contestó se negó, sin embargo a precisar cuáles son los buques cuyas bodegas han sido reforzadas, para poder colocar piezas de seis pulgadas y sus correspondientes equipos.

Se publica en Londres el programa oficial de la visita del presidente Lebrún, de Francia, en marzo

LONDRES, febrero 15. (Havas).—Se ha publicó el programa oficial de la visita del Presidente de Francia Albert Lebrún y de su esposa a la capital. Según lo anunciado, llegarán a la estación Victoria el día 21 de marzo, a las tres de la tarde, serán recibidos allí por los Duques de Kent e Isabel, con los cuales se dirigirán al palacio de Buckingham. Poco después harán una visita de respeto a la reina madre María, en Marlborough House, y más tarde el Presidente Lebrún marchará al Instituto Francés, para inaugurar los nuevos edificios construídos en la plaza de Queensbury. Por la noche habrá un banquete en el palacio real.

El miércoles por la mañana el Presidente de Francia recibirá a los jefes de las misiones y al cuerpo diplomático, en una de las salas de Buckingham, y luego irá al Guid Hall, donde el Ayuntamiento le ofrecerá un banquete. Por la tarde M. Lebrún asistirá a la recepción organizada en su honor por el Consejo del Condado de Londres. Por la noche los reyes Jorge y María serán invitados del Presidente, en la comida que éste les dará en la embajada de Francia a la cual seguirá una función de gala en Covent Garden.

El día 23 M. Lebrún asistirá a la recepción del Parlamento, en Westminster Hall, para dirigirse más tarde al castillo real de Windsor, donde comerá con la reina María. Esa misma noche el Presidente de Francia será invitado de honor en la recepción por las asociaciones unidas franco-británicas, para asistir después a la comida en el Ministerio de Estado, y a una recepción, con fiesta teatral, en el Ministerio de la India.

El comité intergubernamental pro refugiados, de Londres, acepta provisionalmente el plan alemán

LONDRES, febrero 15. (AP).— El Comité intergubernamental pro refugiados aceptó hoy provisionalmente un plan alemán para la emigración de los judíos alemanes y autorizó la creación de una Corporación internacional de arreglos para ayudar a sufragar el costo de dicha emigración, que se calcula en 300 millones de pesos.

El Comité notificó a Alemania que «está usando y usará sus mejores esfuerzos con el fin de crear dentro de los próximos cinco años el establecimiento permanente de los judíos que emigren voluntariamente de Alemania dentro de los límites de las leyes y prácticas de los gobiernos representados en el comité.

Los funcionarios del Comité pusieron de relieve que la corporación internacional de arreglos no tendrá nada que ver con ningún gobierno ni con la organización financiera central que Alemania se propone crear en Berlín.

Se cree que la Corporación levantará un gran empréstito internacional que se pedirá a los gobiernos representados en el Comité que lo garanticen.

Sir Herbert Emerson aceptó el nombramiento de director del Comité y convino en coordinar su labor con las de los comisarios de la Liga de las Naciones.

Robert T. Pell, de los Estados Unidos, fué nombrado vice director con autoridad para actuar en ausencia de Emerson.

CASESE, PERO CASESE CON...

MUEBLES DE EL FENIX

ULTIMAS CREACIONES EN JUEGOS COMPLETOS FINOS Y MODESTOS

NO PAGUE LUJO

AL CONTADO Y A PLAZOS

CAMBIAMOS SUS MUEBLES USADOS POR NUEVOS. VEA ESTA CASA. RECUERDELA

PICOS, CARBALLIDO Y Co.

TELEFONO: U-1360.

Neptuno y Soledad

IRRITACIONES Y ERUPCIONES aliviadas prontamente y sanadas por unas aplicaciones de

Resinol

CANAS

Para teñirlas, prepare en su misma casa esta tintura fácil y barata: un cuarto litro de agua, una cucharada de glicerina y una caja Compuesto de Barbo. Si Ud. quiere puede agregar 3 cucharadas de Bay Rum o de Agua de Colonia. Aplíquese la tintura según instrucciones en la caja del Compuesto de Barbo. Todos estos ingredientes cuestan muy baratos en cualquiera botica.

PARA LAS CANAS, BARBO

ACTIVIDADES DE LA ALIANZA NACIONAL FEMINISTA

Esta institución que preside la señora Amelia de Vera de Lens, consecuente con su carácter cívico-cultural, consumirá un turno todos los martes, a las seis de la tarde, en la hora «Prédica y Orientación» que dirige el doctor Fuentes Aguilera y por gentileza de la Directora de la Sección de Cultura de dicha hora, señorita Virginia Lluy. Las trasmisiones se realizarán desde la estación COCO y CMCK. Fueron inauguradas el pasado martes por la presidenta, la Directora de Cultura, señora Pesana de Pérez y la doctora Gómez Carbonell, Directora de la Comisión Cívico-Política de la Alianza. Las próximas disertaciones estarán a cargo de prestigiosas personalidades. Asimismo, los doctores Gil Beltrán y García Menéndez, profesores del Instituto No. 1 de la Habana, ofrecerán un ciclo de Conferencias de Cívica Teórica y Práctica en el local social, Prado 119, altos. La primera tendrá lugar el sábado 18 a las cinco de la tarde. La entrada es libre.

PRESENTADO EL QUE DIO MUERTE A SU MUJER EN ZEQUEIRA Y ROMAY

En vista de la persecución tenaz de que era objeto por parte de la Policía, ayer determinó presentarse ante el Teniente Valdés Machado al mando de la Séptima Estación, Cándido Herrera, acusado de que en la noche del día 26 de Enero último, mató de varias puñaladas en la esquina de Zequeira y Romay, a su mujer María Teresa Contreras y Martínez.

Presentado el acusado ante el Juez de instrucción de la Sección Cuarta, decretó su detención provisional remitiéndolo al Vivac por todo el tiempo que señala la Ley.

En el día de hoy dicha autoridad judicial dictará auto de procesamiento contra el citado sujeto, excluyéndolo de toda fianza.

ESPOSA MALTRATADA

Isabel Pérez Ramos, de 23 años y vecina de Galiano 59, denunció a la Policía que su esposo José Antonio García Pérez, celoso, la maltrató de obras, ocasionándole lesiones de carácter leve.

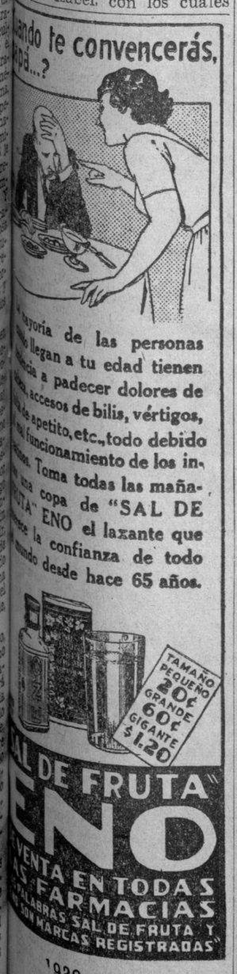

E. P. D.
LA SEÑORITA

Paulina Sardiñas y Zamora

HA FALLECIDO

(Después de recibir los Santos Sacramentos y la Bendición Papal)

Y dispuesto su entierro para el día de hoy a las cuatro y media pasado meridiano, sus hermanos que suscriben, por sí y en representación de sus hermanos políticos, sobrinos y demás familiares, ruegan a sus amistades se sirvan concurrir al acto del sepelio en la Capilla Central del Cementerio de Colón, para desde allí acompañar el cadáver al panteón donde se depositará. Favor que agradecerán eternamente.

Gaspar, Eulogio, Josefina, Emilio, Aurelia, Clotilde y Facundo Sardiñas y Zamora; Dres. Heraclio López, Antonio Valdés Dapena y Luis Ortega; R. R. R. R. Camarero y Avoy, S. J.; Donás, S. A. J. y Teófilo, C. P.

Habana, Febrero 16 de 1939.

EL ALCOHOL DE LAS FAMILIAS
ALCO ELITE
PRODUCTO = ARECHABALA

Regalos para BODAS

Gran variedad en objetos prácticos, cuyo recuerdo perdura

"LE TRIANON" JOYERIA OBJETOS DE ARTE AVE. ITALIA 405 TEL. M-9150 HABANA

Siempre lo más nuevo al precio más bajo.

JOYERIA "LE TRIANON"

(La Casa de los Regalos Artísticos)

S. FONDON Y CIA., LTD.—GALIANO, 405.

CLINICA DE OJOS

DR. ENRIQUE CUELLAR DEL RIO

DIRECTOR OCULISTA

Consultas: 9 a. m. a 7 p. m. REINA, No. 358. Teléfono M-7766.

M.E.C.D. 2016

Teatro NACIONAL HOY 30¢ TARDE y 40¢ NOCHE

"LA COARTADA" Un FILM POLICIACO FRANCES

"LA COARTADA" tiene en cada escena una solución y un nuevo problema para resolver.

"LA COARTADA" satisface en cada escena una curiosidad, para despertar otra.

"LA COARTADA" encierra todas las emociones del drama policiaco... ¡pero distintas!

"LA COARTADA" es una super-producción francesa, distribuida en Cuba por una casa de absoluta garantía: LA INTERNACIONAL FILMS.

EXTRA! OTRO ESTRENO en CUBA! "SANGRE DE JUVENTUD" con LUCILLE BALL y JAMES ELLISON Producción R.K.O. RADIO

CARTEL DEL DIA

POR LOS TEATROS:

LA COMEDIA: A-6737.—A las 9 y 15: Variedades y La revalorización. Trasmite la CMCF y COCH.

POR LOS CINES:

ENCANTO: M-6055.—A todas horas: Mi tío Samuel y cartón.
NACIONAL: A-6700.—A todas horas: La coartada y Sangre de juventud.
FAUSTO: M-7800.—A todas horas: Prisión sin rejas y el show Villa-Venice.
ALKAZAR: A-6869.—A todas horas: Andy Hardy se enamora y Un millón de testigos.
CAMPOAMOR: A-7054.—A todas horas: Suspiros de España y Sombras en fuga.
RIVIERA: F-2040.—Vidas rotas y Angeles con cara sucia.
MARTI: M-2724.—A todas horas: El indio y El desertor.
RADIO-CINE: M-1407.—Mi tía de América y cartón. A las 9: Mi tía de América y show con Garrido, Piñero, la estrella cubana Blanquita Amaro y otros.
AUDITORIUM: F-4455.—Dimelo en francés y Ladrones de Levita.
PAYRET: A-7157.—El viejo doctor y Madreselva.
OLIMPIC: F-3711.—Loca por la música, Sueño de juventud y episodio.
NEPTUNO: M-1515.—La vuelta de Bulldog Drummond y Patrulla submarina.
FLORENCIA: U-3533.—Casemos a mamá y Su majestad el amor.
INFANTA: U-3700.—Volando hacia Río Janeiro y El delator.
MANZANARES: U-3354.—El cowboy y la dama y El retrato delator.
ROXY: FO-3255.—A galope tendido y La traviesa gitanilla.
RIVOLI: FO-2682.—Argel y Ahí va mi corazón.
REINA: M-2272.—Di que me quieres y Encarceladas.
RIALTO: M-1831.— Mujeres que trabajan y Perlas son amores.
LARA: M-2421.—El ruiseñor del cabaret y La rancherita.
PRADO: M-2822.—David Copperfield y La divina coqueta.
VERDUN: A-9206.—El correo de Lyon y Abuso de confianza.
COLONIAL: A-7879.—Suspiros de España y El no lo de mamá.
CERVANTES: M-6494.—Parece que fué ayer y La esquina del pecado.
MAJESTIC: M-4477.—El barbero de Sevilla y Morena Clara.
ACTUALIDADES: M-5575.—El batacián en París y La escuela del crimen.
LIRA: M-4474.—Los grandes de Londres y Café Metropole.
BELASCOAIN: U-5200.—El ángel del hampa y A patada limpia.
CUATRO CAMINOS: M-3676.—El cowboy y la dama y El retrato delator.
INGLATERRA: M-5527.—El lirio dorado y El regreso de la novia.
GRIS: F-4292.—La marsellesa, Pepe le Moko y episodio.
VIVES: F-3128.—La diosa blanca y Azul y oro.
MODERNO: X-1305.—El club de las millonarias y Una rubia peligrosa.
SANTOS SUAREZ: I-4600.—Bulldog Drummond en Africa y Almas en el mar.
WILSON: U-5863.—Vidas truncadas y Escándalo matrimonial.
TOSCA: I-3099.—Colegio de señoritas, Siempre hay una mujer y episodio.
CUBA: M-9796.—La vivaracha y Maldita sea la guerra.
ROJO: M-4794.—Tierra de promisión y Guardianes de la ley.
BELGICA: A-9128.—Promesas doradas y La falsa Josette.
VIOLETA: M-3238.—Aventuras de Marco Polo y Los devaneos de una señorita.
MENDOZA: I-7285.—El tirano de Alcatraz y El general murió al amanecer.
REX-CINEMA: M-2214.—El de la moda, Noticiario con recientes noticias de los acontecimientos importantes de la vida de S. S. el Papa, revista, cartón, comedia.

HOY FAUSTO

5½ EXITO SIN PRECEDENTE
El "SHOW de las ESTRELLAS"!!
Albert ROUCHE presenta su espectaculo de VILLA VENICE CHATEAU MADRID

40¢ 3½ a 5½ 50-5½ a 6½ 60-6½ a 12 Niños 30¢ Tert. 20¢ 3 a 6½ 30¢ 6½ a 12

En la PANTALLA: La soberbia producción de Alexander "PRISION sin REJAS" -PRISSON WITHOUT BARS- Una ARTISTAS UNIDOS!

MARTES PRE-ESTRENO!
METRO Goldwyn MAYER presenta
Luise RAINER
Fernand GRAVET
Miliza KORJUS
en la mas gloriosa producción musical de la historia del cine!
EL GRAN VALS -The GREAT WALTZ-
¡INCOMPARABLE! su música sublime deleita y su romanticismo encantador conmueve... Las mas famosas composiciones del Rey del vals-Johann STRAUS. La película que Ud. verá mas de 3 VECES!!!

ESCENARIO y PANTALLA

SE ESTRENA HOY «MI TIA DE AMERICA»

Vimos ayer en exhibición privada y en el mismo salón de pruebas de los estudios de «Películas Cubanas S.A.», en Cantarranas, la tercera producción de esta compañía, «Mi tía de América», asunto, guión y dirección de Jaime Salvador.

Responde esta nueva película al imperativo de progreso que determina y norma las actividades de esta Compañía, la única que hasta ahora ha logrado, entre nosotros, llevar hasta el final sus producciones, exhibirlas y filmar de un modo organizado y en serie.

«Mi tía de América» es una película de asunto cómico, flexiblemente conducido y desenvuelto en escenas de tanta gracia como eficacia. No anticiparemos un juicio del «film». Quédese esto para mañana, ya, que hoy tendrá efecto su estreno en el «Radio-Cine» ante la consiguiente expectación.

Baste decir que en continuidad, en técnica, en fotografía, sonido, montaje, etc., se ha superado a toda la anterior producción nacional. Y, bajo otros aspectos, Gilberto Valdés ha contribuído con inspirados números musicales y la interpretación acusa no pocos aciertos, sobre todo en lo que concierne a Pituka de Foronda —la figura más destacada del «film»—, Juan José Martínez Casado, María Pardo, Paco Lara y Piñero.

Auguramos un éxito brillante a «Mi tía de América».

F. I.

HOY RIALTO HASTA EL DOMINGO!
La película más COMENTADA del AÑO!! Interpretada por un conjunto de mujeres bellísimas...
"MUJERES que TRABAJAN"
20¢ y 30¢

N O T A S

RADIO CINE: «MI TIA DE AMERICA». Y SHOW A LAS 9

Hoy, comenzando la matinée desde las 2, presenta el amplio «Radio-Cine», la esperada producción de Películas Cubanas S.A., «Mi Tía de América», con el selecto y escogido conjunto de actores tales como Pituka de Foronda, J. J. M. Casado, Alberto Garrido y Federico Piñero, María Pardo, Margot Alvariño, Julito Díaz y muchos más. Una comicísima y entretenida versión escrita por su mismo director cinematográfico, Jaime Salvador, siendo la parte musical escrita y dirigida por el muy conocido Gilberto Valdés. Bellos paisajes y vistas de nuestra querida Cuba, trama emocionante y subyugadora, desarrollándose en un precioso romance amoroso. No pierda de verla hoy en la premiere de gran gala, la cual se exhibe conjuntamente con un catón, una comedia y el Noticiero sonoro.

Nota. esta producción será precedida por un Show que actuará solamente a las 9 de la noche, o sea en el último turno y únicamente hoy, día del estreno, Show que será integrado por casi todos los artistas de la película, figurando entre ellos Garrido, Piñero, la nueva estrella del cine cubano Blanquita Amaro, protagonista de la película «Estampas habaneras», que cantará con sin igual maestría la guaracha «Viejo, no me des consejos, son cosas de cubano», Gilberto Valdés, Margot Alvariño, el Trovador Guyún, actuando de Maestro de Ceremonias, José Sánchez-Arcilla, que presentará al director de la película, Jaime Salvador. El show solamente actuará a las 9 de la noche.

Los precios para hoy: Luneta primer piso, 60 cts., antes de las 6 y media y tertulia entrada por Concordia, 20 cts., después de las 6 y media la luneta y el primer piso 80cts. y la tertulia entrada por Concordia 30 centavos.

Mañana, otra vez «Mi Tía de América», con cartón, comedia y Noticiero. Muy pronto: «La Escuadrilla de la Aurora» y «Jardín en la luna».

PAYRET HOY 2 CAÑONAZOS TROPICAL FILMS
Enrique MUIÑO y Alicia VIGNOLI en
EL VIEJO DOCTOR
Un drama para PADRES y MEDICOS!!
y la OBRA MAESTRA de ARGENTINA SONO FILMS
"MADRESELVA"
con LIBERTAD LAMARQUE y HUGO del CARRIL
PROXIO: "PUERTA CERRADA" -Libertad LAMARQUE

REX CINEMA M-2214 HOY
NOTICIARIO PARAMOUNT CON RECIENTES E INTERESANTES NOTICIAS DE ESPAÑA Y OTROS ACONTECIMIENTOS MUNDIALES
ACONTECIMIENTOS IMPORTANTES DE LA VIDA DE S. S. EL PAPA PIO XI
EN NOTICIEROS ESPECIALES FOX Y PARAMOUNT
Además: TRABAJOS INGENIOSOS (documental Warner en technicolor). UNA NOCHE EN EL CINE (comedia Metro). SALUD, DIJO EL CORDERO (cartón en colores Paramount). NOTICIARIO FOX. CIENCIA Y PRUDENCIA (una fina comedia con demostraciones de arte culinario, en technicolor, de la Metro). EL SURTIDOR AUTOMATICO (cartón ultramoderno de Columbia).
HORAS Y PRECIOS DE COSTUMBRE

REX CINEMA M-2214
EL DESFILE DE LA MODA
(MODAS DE INVIERNO)
La segunda película (más maravillosa aún que la primera) sobre modas, en technicolor, de la FOX, con bellísimas «maniquíes», exhibiendo las más fastuosas creaciones de los modistos de París y New York. Comentada en español.
ESTRENO: LUNES, DIA 20 DE FEBRERO, EN TODAS LAS TANDAS
HORAS Y PRECIOS DE COSTUMBRE

Shirley Temple en «Mi tío Samuel», preciosa comedia que se estrena hoy en el «Encanto».

HOY AUDITORIUM 5½ y 30¢ y 40¢
Olympe BRADNA
MAS MUJER... MAS BELLA... MAS ACTRIZ SUPERANDO su LABOR de "PARAISO ROBADO"!
VEALA AHORA en
"DIMELO EN FRANCES" -SAY IT IN FRENCH- con RAY MILLAND
EXQUISITA SUPER-COMEDIA Paramount

ELECCIONES EN LA ASOCIACION DE DISTRIBUIDORES DE PELICULAS DE CUBA

En las elecciones celebradas por la **Asociación de Distribuidores de Películas de Cuba**, el día 15 de febrero de 1939, fué electa la directiva siguiente:

Presidente, Juan Costa Marcote; vicepresidente, Aurelio Sánchez Agramonte; secretario ejecutivo, doctor Manuel Pellón; secretario, Adriano Pecchio; tesorero, Octavio Gómez Castro; primer vocal, George R. Naylor; segundo vocal, Justo Suárez; tercer vocal, Lázaro Prieto, todos los cuales son, respectivamente, representantes de las distribuidoras «Cifesa», «Select Pictures», «Commercial Film Co.», Continental Films», «La Universal», «Agencia Compañía Films Argentinos» y «Republic Pictures».

"GUNGA DIN"

NACIONAL: «LA COARTADA» Y OTRO ESTRENO

El público verá hoy uno de los más sugestivos, apasionantes y completos dramas policiacos que haya acogido la pantalla, bajo una realización meticulosa en que cada detalle contribuye a aumentar considerablemente el interés de la trama.

«La Coartada», concreta y resume la emoción de la obra policiaca, en sus aspectos mejores, pero presentado todo de manera original, y, particularísimamente, los personajes. Característica de esta obra es que no se arrastra cada problema a lo largo de la acción, sino que cada uno se va resolviendo para ceder lugar a otro nuevo, de donde resulta que la atención se mantiene viva.

«La Coartada» tiene tres actores de primer orden. Uno de ellos es Louis Jouvet, que aparece en un papel su medida; y los otros son Jean Prejean, que anima un galán muy rea , y Eric Von Stroheim, en un role complicado y de lucimiento.

«La Coartada», distribuida por International Films, figura en programa con otro estreno en Cuba, comedia de R. K. O. Radio, por Lucille Ball, titulada «Sangre de juventud», un Noticiario Pathé en donde se ven acontecimientos tan relevantes como la caída de Barcelona y el terremoto de Chile; una variedad y un cartón.

Horario: a las 2:20, 5:20 y 8:40 «Sangre de juventud»; a las 3 y 6:40 «La Coartada». Precios 6 y 45 y 10. «La Coartada». Precios 30 cts. hasta las 6:30, y después 40 centavos. Tertulia, 10 centavos.

El día 20, «Shanghai en llamas», producción sensacional.

Y el 23, «Hombres con alas», lo mejor que han dado el Cine y la Aviación en su largo consorcio.

HOY! En todas las tandas ☆ RADIO-CINE ☆

Películas CUBANAS S.A. presenta

Mi Tía de América

J.J. MARTINEZ CASADO
PITUKA DE FORONDA
MARIA PARDO-PACO LARA
GARRIDO — PIÑERO
J.M. LINARES RIVAS
MARISSA ROSELL-

Música de GILBERTO VALDES
Argumento y dirección de JAIME SALVADOR

a las 9 P.M. GRAN PREMIER de GALA!
La Org. "PELICULAS CUBANAS" bajo la batuta de ★Gilberto Valdés
★Jaime SALVADOR ★Federico PIÑERO ★Margot ALVARIÑO ★Alberto GARRIDO ★Blanquita AMARO ★Alfredito VALDES
En Escena: ★ Maestro de Ceremonias: José Sánchez-Arcilla
TARDE 60¢ Luneta 20¢ Tert.
NOCHE 80¢ Luneta 30¢ Tert.

La ESTRELLA #1 de la PANTALLA!
HOY ENCANTO

Una PELICULA que CADA ESPECTADOR encontrará un motivo de SEDUCCION!!!
Shirley TEMPLE en MI TIO SAMUEL -JUST AROUND the CORNER- con Charles FARRELL, Amanda DUFF, Joan DAVIS, Bill ROBINSON
Un "HIT" 20th Century FOX
30¢ y 40¢

CAMPOAMOR: «SUSPIROS DE ESPAÑA»

Interesantísimo es el programa que presenta para hoy, el popular teatro de Industria y San José, en el que la empresa Valcarce, está presentando los mejores y más variados programas. «Suspiros de España», la graciosísima comedia, española, en la que, el simpático trío, de Roberto Rey, Estrellita Castro y Miguel Ligero hacen gala de sus grandes dotes artísticas, en la divertida comedia de costumbres populares españolas. Parte de esta película ha sido tomada en esta ciudad y el resto en España.

«Suspiros de España» se exhibirá a la 1:30; 4:12; 6:38 y 9:47. «Sombras en fuga», a las 2:59; 5:59 y 8:44.

Completa este programa un estreno interesantísimo. Un drama de Hollywood que a menudo ha inflamado las páginas de los periódicos con las narraciones policiacas de los crímenes cometidos en las personas de artistas y poderosos magnates del cine. Figuran como intérpretes principales Frank Albertson y Eleanor Lynn, titulado «Sombras en fuga», en una producción RKO.

El lunes, la gran super creación francesa por Jean Gabin, «El desertor». Los precios para hoy, como de costumbre. Mayores hasta las 6:30, 15 centavos, después 20. Niños y tertulia a todas horas 10 cts.

Más Escenario y Pantalla y las Gacetillas en la página OCHO

RIALTO PRE-ESTRENO! LUNES 20
"MARGARITA ARMANDO y SU PADRE"
Adaptación de la divertida comedia de JARDIEL PONCELA! Interpretada por MECHA ORTIZ ERNESTO RAQUEN F. PARRAVICINI

ALTO AL CRIMEN
CUIDESE de los BANDIDOS de LEVITA y CORBATA!!!
HUYA de los EXPENDEDORES de DROGAS...
¿COMO? VIENDO la GRAN PELICULA
MIENTRAS MEXICO DUERME
con Arturo de CORDOVA, CHAFLAN, Gloria MOREL
Estreno en PAYRET LUNES 20
Producción IRACHETA y ELVIRA
Presentada por Selecciones CARTOON

M.E.C.D. 2016

VIBOREÑAS

DE LA CRECHE HABANA NUEVA.—Con inusitado entusiasmo viene desarrollándose la semana de festejos organizada por la Directiva de la Creche Habana Nueva, con motivo de la celebración de las Bodas de Plata, de tan humanitaria y meritativa institución.

Durante estos últimos días la Creche ha sido visitadísima por instituciones particulares y algunos colegios, esperándose hoy jueves la asistencia de un numeroso grupo de distinguidos médicos que serán recibidos por el Comité de Señoras Damas la protección a la infancia, pudiendo apreciar de cerca la admirable y benemérita labor que allí se realiza en pro de la niñez desvalida.

Labor que desde el año mil novecientos catorce en que se fundó la Creche se ha venido prestando tenazmente por las altruístas damas que en distintas épocas han figurado en la Directiva, prestando el valioso servicio a nuestra sociedad.

Mañana viernes a las cuatro de la tarde tendrá lugar en los salones del Club «Nacional» el anunciado Bridge Party que bajo los auspicios de las distinguidas damas, nuestra bella compañera María Radelat de Fontanills, María García Beltrán de Fernández y María Alzugaray de Fabelas, se levará a efecto con la asistencia de las más distinguidas personalidades del gran mundo habanero.

El sábado en la aristocrática sociedad Habana Yatch Club será el almuerzo-homenaje a las fundadoras de la Creche Habana Nueva, siendo muy extensa la lista de los comensales que asistirán a este acto en el que estarán presentes las anteriores Directivas, así como representaciones del cuerpo diplomático y del mundo oficial.

Por la tarde los niños asilados disfrutarán de una deliciosa tarde en los jardines de La Polar, donde serán espléndidamente obsequiados con una rica merienda.

ANIVERSARIO DE BODA. — Celebran hoy el cuarto aniversario de su feliz unión, sus Bodas de Seda, nuestro estimado amigo y compañero de oficina José R. Leal y su joven y bella esposa Dulce María Grau, quienes pasarán tan dulce fecha, sin fiesta y sin recibo, entre las congratulaciones y felicitaciones de sus muchas relaciones.

El cronista los saluda, deseándoles el más dichoso día.

EN SU PRIMER AÑO. — La Sociedad Artística Dominicis Mariani, tiene dispuesto para pasado mañana sábado a las cinco de la tarde un interesante acto en los salones del Woman's Club, para conmemorar el primer año de la fundación de tan simpática y progresista institución.

Con este motivo se ha combinado un magnífico programa con la presentación de artistas tan notables y aplaudidos como la soprano Adelia Virgili, Margarita Azcárate, Trudy Goth, bailarina de la Opera de Salzburgo el conjunto de guitarras de «Pro-Arte Musical,» el señor Antonio Martínez y el concertista señor Guiu Llerena.

Muy lucido resultará este acto para el que recibimos atenta invitación.

FIESTA DE NIÑOS. — Esta tarde en los salones de la Asociación de Comerciantes, Industriales y Propietarios de la Calzada de 10 de Octubre y sus anexos, ofrecerán los estimados esposos, nuestro estimado amigo Manuel Cofiño, conocido florista viboreño y joven señora Gloria López, una fiesta en honor de su pequeño y gracioso hijo Manolito, que en esta fecha cumple tres años de edad, de dichas y alegrías para sus felices papás.

Habrá una piñata con muchas sorpresas, sirviéndose un exquisito buffet.

DE LA SINFONICA. — Con un magnífico programa celebrará el domingo la Orquesta Sinfónica de la Habana, bajo la dirección del laureado maestro Gonzalo Roig, su CLII concierto de abono, a las diez y media de la mañana en el teatro «Auditorium».

En la primera parte se interpretará «La gruta del Fingals de Mendelssohn», y en la segunda parte el Concierto en re menor de Wieniawski y la «Marcha Húngara» de Berlioz, presentándose como solista Alexandri Prilutchi.

NUEVA CRISTIANA.—En la iglesia de Nuestra Señora de la Caridad recibió las regeneradoras aguas del bautismo la adorada hijita de los jóvenes esposos, doctor Fernando Sala y Aída Puig, habiéndosele impuesto el nombre de Magali.

Fueron sus padrinos, su abuela paterna señora Romana Panicelli de Sala y su tío el señor Enrique Puig y Zangronis.

¡Felicidades!

BAILE INFANTIL—El Club Náutico de Marianao, que el sábado pasado se anotó un nuevo triunfo con el brillante baile de mamarrachos con que inauguró su temporada de la carnaval, ofrecerá el domingo una nueva fiesta dedicada a los hijos de los socios consistente en un grandioso baile infantil de trajes, para el que reina mucho entusiasmo.

Asistirán varias comparsas de niños, premiándose a la mejor, como también a los niños que luzcan los más vistosos y lindos trajes.

La Directiva que preside nuestro distinguido amigo el señor Carlos Fernández, repartirá entre los pequeños concurrentes a este baile, dulces, pitos, matracas, serpentinas, confettis, globos, etc. y otros objetos que contribuyan a aumentar la alegría y el bullicio natural de esta clase de fiestas.

GRAFOS. — En un cuaderno de más de cien páginas, lujosamente impresas, y con un material tan escogido como selecto, calzado con las firmas de los más grandes escritores y literatos, se encuentra ya en la calle el número de la gran revista «Grafos,» que dirige nuestra culta compañera señora María Radelat de Fontanills.

Corresponde este número de «Grafos» a los meses de enero y febrero, completando su admirable presentación, las páginas de actualidades del mes, la de las novias, de los niños, de modas, las sociales donde resaltan bellas damas y señoritas de la sociedad habanera, la de cine, la de los clubs y otras muchas informaciones de gran interés, a las que debe «Grafos» el estar considerada como la primer revista de nuestro país.

CUMPLEAÑOS. — En esta fecha celebran su natalicio los conocidos jóvenes Carmelo San Andrés Roca, empleado muy estimado en la Swift Co. y Orlando Pierra y de la Vega, aventajado alumno de la Escuela de Medicina, a quienes felicitamos con tal motivo.

FIESTA DE CARNAVAL—El sábado por la noche se celebrará un baile de trajes en la residencia de la graciosa señorita Marta González Mesa, en la cale de San Mariano, al que asistirán sus amistades más íntimas, siendo amenizada esta fiesta por una conocida orquesta.

RESTABLECIDOS. —Nuestros estimados amigos el señor Paco Feito, vice-tesorero del Club de Ferreteros, ya se encuentra en vías del más completo restablecimiento del fuerte ataque grippal que por varios días lo retuvo alejado de sus ocupaciones.

—Igualmente se encuentra restablecido nuestro buen amigo y compañero el señor Manolo Roero, de la molesta dolencia que le aquejaba, obligándolo a guardar cama por espacio de breves días.

Orestes DEL CASTILLO.

UNO DE LOS MEJORES Y MAS ANTIGUOS REMEDIOS CONTRA EL ESTREÑIMIENTO

TIENEN MAS DE UN SIGLO DE EXISTENCIA!!!

GRAINS de Santé du docteur FRANCK

LOS GRANOS DE SALUD DEL Dr. FRANCK

Como purgantes depurativos, contra el ESTREÑIMIENTO y sus consecuencias, como aperitivos contra la falta de apetito, como preventivo contra las dolencias del hígado.

Las personas de vida sedentaria, los cuyo intestino está atónico y cuyos movimientos peristálticos son insuficientes o nulos acostumbran padecer de ESTREÑIMIENTO. Aconsejemos pues a estas desgraciadas víctimas se precaujan contra esta afección.

Les aconsejémosles además que sólo tengan confianza en un producto serio.

Exigan "GRANOS DE SALUD del Dr FRANCK" de las estrellas en cuatro colores así como también la firma de garantía con la firma "A. ROUVIERE" en tinta roja.

L. TORCIN y J. HUMBERT, 59, RUE MOLLET, PARIS.

1939—2

ENCAJES

DE METAL, CINTAS Y GALONES, LAME, TISU, TARLATANAS, PANAS, RASOS, SEDA ESPEJO, CUENTAS, PERLAS, LENTEJUELAS Y MOSTACILLA.

★

Bazar Inglés

GALIANO Y SAN MIGUEL

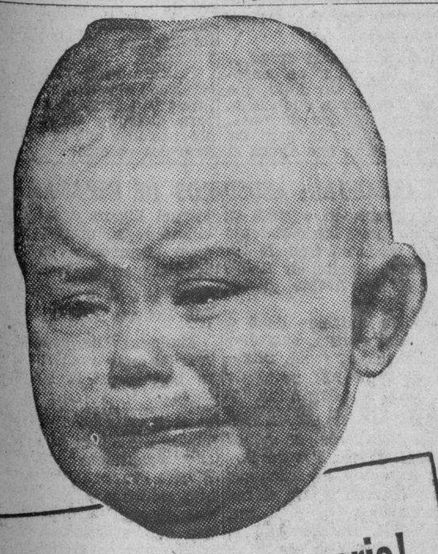

MADRES: ¡Esto es serio!

El instinto de los niños se rebela ante los purgantes para adultos. ¡Su delicado organismo los resiente! Pero Castoria es sólo para niños. Tiene un sabor que los atrae y su acción es suave, pero completa. Castoria no contiene nada perjudicial. No irrita, ni causa retortijones. Con plena confianza, dé usted Castoria a sus niños. Hasta los 11 años es el laxante apropiado para ellos. Compre un frasco hoy.

CASTORIA

EL LAXANTE DE LOS NIÑOS

Cuando el niño está NERVIOSO o tiene CATARRO; si padece ESTREÑIMIENTO, tiene la lengua blanquecina o siente MALESTAR DEL ESTOMAGO, déle Castoria.

12 DOSIS (o más) EN CADA FRASCO...

SE CONSERVA INDEFINIDAMENTE

CRONICA HABANERA

BODAS DE PORCELANA

Una fecha feliz, de alegrías y satisfacciones, será la de hoy para el conocido representante a la Cámara Antonio Pruneda Díaz y para su gentil esposa, Angela Zarranz, con motivo de cumplir veinte años de casados, Bodas de Porcelana.

A las muchas felicitaciones que recibirán con tal motivo, une el cronista las suyas.

DE LA LIGA CONTRA EL CANCER—Como hemos venido anunciando, el sábado tendrá lugar en el gran Casino Nacional el baile de gala de la Liga contra el Cáncer.

Trátase de la fiesta anual de tan prestigiosa institución benéfica, cuyos fondos irán directamente a la campaña tan valiosa y tan necesaria que lleva a cabo desde hace años en toda la República la Liga contra el Cáncer.

A las diez de la noche dará comienzo la fiesta.

Y se desarrollará en un marco de suntuosidad incomparable, de alegría, de belleza...

Ya se le están dando los últimos toques a la organización de este baile que resultará como es tradicional el mayor y más lucido acontecimiento de la season.

Los dos grupos de muchachas que presentará la notable educadora Margot Párraga en el baile gitano español y en la Leyenda del Beso están haciendo los últimos ensayos.

Para ser rifado entre ellas, la gran joyería «Le Trianón» ha enviado a la Liga un fino reloj pulsera y un precioso Vanity Case.

También entre los donativos cuéntase el de la Casa Trías, el gran jardín del Vedado que regalará todas las flores necesarias para el adorno del salón.

Otro donativo importantísimo es el de la Casa Cárdenas y Compañía, que ha regalado todo el trabajo de imprenta.

Así también un valioso donativo es el del conocido joven Mariano Guastella, a cuyo cargo ha estado la impresión del programa que esa noche se repartirá entre la concurrencia.

Un programa lindísimo, con interesantes detalles de la Liga, su fundación y los Comités que la integran.

Para mañana tenemos en cartera la lista de las últimas reservaciones de mesas que llena una larga y valiosa relación de nombres conocidos.

Por los teléfonos FO-7548 y FO-7549 deberán reservar las mesas las personas que aún no lo hayan hecho.

Un gran acontecimiento será esta fiesta.

Lo repetimos.

LOS ESPOSOS MANDEL-PANERAI.— Mañana viernes, según hemos anunciado, llegarán a la Habana donde piensan pasar una temporada, el señor León Mandel y su esposa, tan joven y tan bella Carola Panerai, quienes residen en Chicago.

Los esposos Mandel Panerai que acaban de disfrutar un gratísimo viaje por Sur América, especialmente en la Argentina, llegarán a las cinco de la tarde por Rancho Boyeros, en un avión que contrataron especialmente para hacer el viaje.

A su llegada serán objeto de un cálido recibimiento por parte de familiares y amigos.

Bienvenidos.

ADELAIDA GUTIERREZ DE CARRILLO.—Muy congratulada se ha visto con motivo del nacimiento de su primer hijo, una lindísima niña, la señora Adelaida Gutiérrez, bella esposa del joven Andrés Carrillo y Mendoza.

Infinidad de flores han llegado hasta ella como mensaje de felicitación de sus múltiples amistades.

Con la firma de la «Casa Trías» el jardín siempre exquisito y predilecto recibió este grupo lindísimo, presentado con verdadero chic.

Una caja de callas de Ayita.

Un cesto de callas de Manolo Villapol y señora.

Un cesto de gladiolos de Ofelia Brito de Menocal.

Una caja de callas de Eutimio Falla.

Una caja de gladiolos de Mario Darna.

Un cesto de callas de Isis y Leopoldo.

Una caja de rosas «Catalina Lasa» de Olga y Alin Suero.

Un cesto de dalias y gladiolos de Lillian y Alfonso Fanjul.

Y un cesto de dalias de Alicia Menocal.

NOTA DE DUELO. — En plena juventud acaba de bajar a la tumba, víctima de una cruel enfermedad, la señora Consuelo Martín, bella esposa del señor José Lafuente, ligado al alto comercio de esta capital.

Su sepelio resultó una sentida manifestación de duelo dadas las simpatías de que supo granjearse en vida la infortunada dama desaparecida.

Nuestro pésame a su viudo y a sus hermanos.

EN EL GRAN CASINO NACIONAL.—La cita de la noche, es en el Gran Casino Nacional.

El aristocrático centro de recreo celebra hoy su acostumbrado jueves de gala, esas noches brillantísimas que desde el comienzo de la temporada han venido celebrándose adquiriendo cada vez mayor lucimiento y esplendor.

Grandes alicientes ofrece esta noche.

Entre ellos se destaca el magnífico show en el que toman parte la pareja de bailes internacionales Georges and Jalna, que es sin disputa la mejor que hemos visto en nuestra capital, el simpático trío cómico-acrobático The Wiere Brothers y la exquisita intérprete de los bailes regionales Angelita Campos.

Todos ellos serán presentados como siempre por Cuco Menéndez, el caballeroso Director Artístico del Casino.

El baile está a cargo de dos conjuntos famosísimos: la Orquesta Havana Casino y la de René Touzet.

Para esta noche tiene Julio, el atento maitre, numerosas reservaciones de mesas, tanto para la comida como para después y recibe órdenes por los teléfonos FO-7548 y FO-7549.

El precio del cubierto es de tres pesos.

Tema para la crónica la fiesta de esta noche.

El martes último, estuvo muy animado el Gran Casino Nacional, reuniéndose allí numerosas familias de la sociedad habanera y en gran número del turismo que nos visitó ese día.

He aquí algunos parties:

El señor Alberto Ruz y su esposa Conchita Toraya tenían invitados al señor Fernando Villapol y señora Laura Tarafa y a Mr. y Mrs. Howard Ernest.

En otra mesa se encontraban el doctor Ricardo Repilado y Ofelia Cabrera de Repilado, el doctor Ernesto Fonts y Arsenia Bernal de Fonts, el doctor Nicolás Puentes Duany y Ofelia Santos de Puentes Duany, el doctor M. G. García y señora y el doctor y Mrs. Max Cutler.

Dos parejitas en otra mesa: Coco Loredo y Jorge Betnart y Ena Senior y Luis Soria.

La señora Edesa Hernández de Pellegrín con Celita Rayneri y Edward Briggs y Georgina Pellegrín y Mark Robinson.

La señora Rosa Yáñiz Vda. de Soublette chaperoneaba a Alelí Carbó y Abelardo de la Campa. Yolanda Texidor y Manolo Bustamante, Lucrecia Soublette y Juan Andrés Molina, Celia Yáñiz y Roberto Pérez y María Teresa Cruz y Andrés Soublette.

En otra mesita: Gloria Menacho y Adolfo Horn y Laura Hill y John Grover.

Las señoras Gloria Simoni y Teté Suárez con el señor Antonio Acosta Rendueles.

Mr. y Mrs. Benjamín H. Goodman con Mr. y Mrs. Robert Becker y Mr. y Mrs. Clarence Goodman.

Las señoritas Gloria Rodríguez y Alicia Valido con el doctor César Cardero.

Mr. y Mrs. Edward H. Davis con Mrs. Jos. T. Slaugnter y Miss R. Hartrield.

Mr. Tony Gallarreta con Mr. y Mrs. George H. Albringht, Mr. y Mrs. Harvey Seltzer y Mr. y Mrs. B. H. Wolfe.

LA SEÑORA DE SOLIÑO.—Ayer estuvo de días una distinguida dama de esta sociedad, la señora Fausta Fernández, esposa del señor Don Ramón Soliño.

Entre halagos y congratulaciones de sus familiares y amistades transcurrió tan señalada fecha para la señora de Soliño.

Se vió colmada de felicitaciones.

(Continúa en la página NUEVE)

CASA VERSALLES

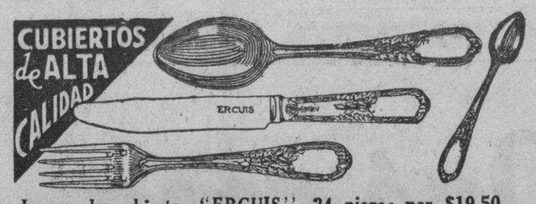

Juegos de cubiertos "ERCUIS", 24 piezas por $19.50.
15 modelos más, desde $5.50 hasta $500.00.

NEPTUNO, 164, FRENTE AL TEATRO "ENCANTO"

Soberbio...

...es el éxito que está obteniendo

NUESTRA GRAN VENTA DE FEBRERO

PRECIOS EN DESCENSO

ARTICULOS QUE DURANTE CUATRO DIAS CONSECUTIVOS REDUCEN DE VALOR...

VEA NUESTRAS 19 VIDRIERAS

Y ADMIRE LOS MAGNIFICOS ARTICULOS EN VENTA

LOS PRECIOS FIJOS

REINA AGUILA ESTRELLA

PINAREÑAS

Ursula Valdés de Benítez

Entre nosotros.

Tras una prolongada ausencia en la capital de la República, ha regresado nuevamente a esta ciudad la respetable y bondadosa dama, esposa del actual Director de Inmigración Coronel Manuel Benítez González y madre amantísima del Teniente Coronel Benítez.

En el regio palacete que en la Avenida de Cabada posee la familia Benítez, viene recibiendo la altruista y admirada matrona vueltabajera las mayores demostraciones de afecto y simpatías personales.

Mi saludo de bienvenida.

Un joven que triunfa

En el difícil arte del canto.

Para los que sentimos hondamente con las grandezas de nuestra región y contemplamos extasiados de júbilo el triunfo merecido de sus hijos, no podemos silenciar la alegría inmensa que nos produce el éxito como tenor, del joven pinareño Alberto Santamarina, verdadera esperanza en el arte de la música y el canto.

Santamarina ha tenido el honor de haber sido seleccionado entre otros grandes en su género, para tomar parte principalísima en el Concierto de Música Cubana celebrado en el Teatro Campoamor de la Habana, donde fué tan aplaudido por el numeroso y selecto público que lo escuchaba, al extremo de verse obligado a repetir sus números.

Su triunfo ha sido también magnífico en las trasmisiones por radio, habiendo logrado un gran contrato con la potente emisora COCO y otras empresas teatrales, etc.

En Pinar del Río se le admira al joven Alberto Santamarina en lo mucho que él vale.

El teniente Arenado Pando

En su cumpleaños.

Colmado de congratulaciones y afectos por parte de familiares y amigos íntimos, acaba de festejar su fiesta onomástica el joven y culto Teniente del Ejército Constitucional Pablo Arenado Pando.

Hata él llegaron con ese motivo muchas felicitaciones.

Don Pedro Menéndez

En San Luis.

Con motivo de asistir al homenaje que el pasado domingo rindió al Coronel Federico Laredo Bru este simpático término, tuvo el gusto de saludar a este distinguido cosechero de tabaco, quien en unión de su joven e inteligente hijo venía representando las clases vivas del término de San Juan y Martínez.

Don Pedro Menéndez, hombre afable, cariñoso y gentil, goza entre ambas zonas tabaqueras de las mayores simpatías.

Le reitero mi saludo.

En vías de restablecimiento

Desde hace algunos días hállase recluída en la clínica Cardona, de la Habana, la apreciada señora Pilar Feijóo, madre queridísima de la gentil Lolita Ochoa de Benítez.

La señora de Feijóo está actualmente en franco período de restablecimiento.

«El guapo del rancho»

Un título interesante.

Es así como se llama la joya cinematográfica que en todos los turnos elegantes de hoy jueves nos ofrecerá la empresa del teatro Milanés.

«El guapo del rancho», es interpretada por el tenor Dick Powell, la encantadora Priscilla Lane y el vigoroso Pat O.Brien.

Mr. Dudley D. Homer

En viaje de regreso.

Desde ayer se encuentra de nuevo al frente de sus múltiples asuntos en el rico coto minero de Matahambre, este culto «gentleman» y querido administrador del mismo.

El señor Homer regresa después de haber asistido a la reunión anual de la Junta Directiva de Accionistas de la empresa de Matahambre y lo acompaña su gentil y distinguida esposa Mrs. Esther Brooks Homer.

Para ellos mi saludo.

Guillermo Rodríguez

LOS PRECIOS FIJOS

REINA AGUILA ESTRELLA

PRESENTA HOY en su hora de 9 A 10 p. m. por la emisora C. M. Q.

El radio-drama de LOPEZ del RINCON

¡AGONIA!

creado sobre una página de la famosa obra "EL LIBRO DE SAINT MICHELLE" y el cuarteto AROCHE

1500 Kc. CMOX 1500 Kc.

La Casa Quintana

LA CASA DE LOS REGALOS

OFRECE LA MUSICA MAS SELECTA

en sus audiciones exclusivas, los MARTES, JUEVES Y SABADOS de 8 a 9 p. m. por la Radioemisora

1500 kc —C.M.O.X. 1500 kc.
(Apartamentos 8 y 19)

Los JUEVES el programa está a cargo del CONJUNTO ORQUESTAL que dirige RAFAEL MIARI DE TORRE, maestro del Carnegie Hall de New York

HURTO DE UN APARATO DE RADIO

A la policía denunció José Espina y Espina, vecino de Tenerife 52, que dejó su auto estacionado en la esquina de Sol y San Ignacio, notando a su regreso que le habían hurtado el aparato de radio, que estimó en la suma de cien pesos.

CHILE QUIERE HACER UN EMPRESTITO EXTERIOR PARA LAS REGIONES DEVASTADAS

LONDRES, febrero 15. (Havas).—Se informa en Londres esta noche que el Gobierno de Chile quiere hacer un empréstito exterior para la reconstrucción de la región devastada por el último terremoto. En ciertos círculos financieros de la City se tiene la impresión de que la Hacienda chilena quiere ofrecer una participación al capital británico, pero hasta el momento o se ha hecho la menor indicación en ese sentido para obtener la sanción oficial de la operación. Se dice también que los Estados Unidos han dado a entender que, bajo determinadas circunstancias, Washington estaría dispuesto a favorecer la concesión de créditos a Chile, llegándose a hablar de préstamos de Gobierno a Gobierno.

El «Evening Standard» dice esta noche que ha sido el anuncio del posible lanzamiento de otro empréstito por Chile la causa de que los valores chilenos perdiesen terreno el lunes. Y agrega que para que un préstamo de clase tenga éxito, es preciso que se mantenga el servicio de los adeudos anteriores. Como el actual plan de éstos es ventajoso para Chile, hay motivos para creer que el Presidente Aguirre no vacilaría en dar las seguridades que le piden.

Dr. Humberto Faz Tabío

Especialista en ENFERMEDADES DE NIÑOS.

CALZADA No. 708, entre PASEO y A. CONSULTAS de 3 a 5 P. M.

VEDADO Teléfono F-2679

M.E.C.D. 2016

GACETILLAS

AUDITORIUM: ESTRENO DE «DIMELO EN FRANCES»

Día de moda hoy en este aristocrático teatro del Vedado. Su entusiasta empresa, en combinación con la famosa productora Paramount, presentan a la exquisita y bellísima estrella Olympe Bradna, la actriz que lo reúne todo, superando su labor en Paraíso Robado, desempeña la figura central de la deliciosa super-comedia «Dímelo en Francés», una película que entretiene y deleita el espíritu más pesimista, actuando también el simpático Ray Milland, Irene Hervey Mary Carlisle y Erik Rhodes. Un romance sumamente original, en el cual Olympe Bradna y Ray Milland encajan a la perfección, hábilmente combinado a través de la más interesante trama, es una característica de éxito que nos ofrece «Dímelo en Francés», la que pasa por la pantalla en los turnos de 5:15 y 9:45.

Y presentamos a las 4 y 8:30 a Lew Ayres y Helen Mack en el sensacional film titulado: «Ladrones de Levita».

El domingo, gran matinee a la 1:30 con «Dímelo en Francés» y «Ladrones de Levita». El lunes, cinco estrellas favoritas George Murphy, Marjorie Weaver, John Barrymore, Joan Davis y Jack Haley en la divertidísima super-comedia de la 20th Century Fox: «La Jugada Decisiva». El martes (a las 5:30) Annabella y Jean Gabin en la magna producción francesa «La bandera».

Por la noche el martes a las 9.30 «Opera Nacional» presenta la ópera «Traviata». Localidades e informes al teléfono M-2007.

TRIANON: «SECRETARIA PARTICULAR»

Un magnífico programa a base de dos originales producciones ofrecen las carteleras de este preferido teatro, exhibiendo en sus turnos de 5 y 15 y 9:45 la película «Secretaria Particular», simpática y divertida comedia llena de misterios y situaciones emocionantes interpretada por William Garga y Joy Hodges y el chistoso cómico Andy Devine.

Conjuntamente a las 4 y 8:30 otro estreno bajo el título de «Guardia de Honor», por la notable pareja de Carol Hughes y James Newill.

Se completa el programa con Noticiero, cartón y comedia. Viernes a domingo: La divertida super-comedia de Artistas Unidos, titulada: «Los secretos de un Don Juan», interpretada por un estelar conjunto formado por Fredric March, Joan Bennett Ralph Bellamy y Ann Sothern, donde una bella delincuente captura con sus encantos al agente policíaco que la persigue.

El lunes: La interesante joya titulada: «La bandera» o (Legionarios del Tercio) realización del genio creador de Julián Duvivier, con dos estrellas como Annabella y Jean Gabin.

PAYRET: «EL VIEJO DOCTOR»

Doble y gran programa en español presentará hoy «Payret» en todos los turnos. La más genial de las estrellas del cine en español Libertad Lamarque, con el galán de moda Hugo del Carril en la super-producción musical «Madreselva». Rígala en la pantalla de «Payret».

También sigue con gran éxito la super-colosal producción: «El viejo doctor» que interpreta Enrique Muiño con Angel Megaña y Alicia Vignoli.

Una gran película que le recomendamos como la mejor del cinema Argentino. Una revista de asuntos mundiales que se estrena en «Payret» todos los jueves completa el programa.

Los precios son: 20 centavos hasta las 6 y 30 y 30 centavos después. Niños 15 centavos. Tertulia 10 centavos.

Mañana: Este mismo programa y por última vez «Madreselva».

El domingo. Una gran matinée. El lunes: Estreno, la más sensacional película que ha enviado México hasta la fecha «Mientras México Duerme», interpretada por Chaflán, Arturo de Córdoba, Miguel Arenas, Alberto Martí, Gloria Morel y un colosal reparto de estrellas más. Acción... Acción... emoción en gran escala... Una película que pone los pelos de punta». También se exhibe la super-producción española «Ramuncho», copia en español.

NEPTUNO: «PATRULLA SUBMARINA»

Una gran película nos ofrece hoy la empresa de este favorito teatro, «Patrulla Submarina», una producción que puede parangonarse con los éxitos más notables de todos los tiempos, estupendamente interpretada por Richard Greene, Nancy Kelly, Preston Foster y George Bancroft.

Completa el programa: «La vuelta de Bulldog Drummond» con John Barrymore, John Howard. Louise Campbell y Reginal Denny.

También se exhibirán los dos primeros episodios de la emocionantísima serie, estreno en Cuba, «La Araña Negra», titulados «Noche de Terror» y «Estertores de la Muerte». Además el Noticiero. Los precios: 20 centavos de 2:30 y 30 centavos después. Niños a todas horas 15 centavos.

Este mismo programa seguirá en el cartel hasta el domingo inclusive.

El lunes, un programa colosal «Rasputín» con Harry Baur y Pierre Richard Willm y «Condenado» con Charles Quigley y Rita Hayworth.

FLORENCIA: «CASEMOS A MAMA» con F. BARTHOLOMEW

Hoy, presenta la empresa de este preferido teatro, a Freddie Bartholomew, Judy Garland, Mary Astor y Charles Pidgeon en la encantadora producción «Casemos a Mamá». Se completa el programa con Gladys George y Franchot Tone en «Su Majestad el amor». Además el Noticiario. Los precios: 20 centavos de 2:30 a 6:30 y 30 centavos después. Niños a todas horas 15 centavos y Tertulia familiar 10 centavos.

Mañana, viernes Popular, Katharine Hepburn y Cary Grant en «Vivir para gozar» y George Bancroft y Ann Sothern en «Carnada de Tiburón».

El sábado y domingo, «Nancy tiene tres amores» con Janet Gaynor. Robert Montgomery y Franchot Tone. Se completará el programa con «Quesos y Besos» de Stan Laurel y Oliver Hardy, y el episodio primero de la sensacional serie, estreno en Cuba, «La Araña Negra», titulada: «Noche de Terror».

El lunes popular: «Escuela de Secretarias» con Jean Arthur y George Brent, y Penitenciaría» con John Howard y Jean Parker.

OLIMPIC: HOMENAJE A DEANNA DURBIN

«Olimpic», en Línea y B, en el Vedado, con el teléfono F-3711, ha combinado para hoy un precioso programa musical, de homenaje a la encantadora estrella Deanna Durbin.

En los turnos de 4 y 15 y 8:30, se pasa por la pantalla el episodio 5 de la super-serie: «La Patrulla Submarina» y se estrena la deliciosa, regia comedia musical «Loca por la Música», una creación de la bella Deanna Durbin con Herbert Marshall.

En las tandas elegantes de 5 y 30 y 9:45 revista y estreno de la maravillosa, regia super-joya con delicioso argumento «Sueño de Juventud», la última creación de Deanna Durbin con Melvyn Douglas, Jackie Cooper y otras estrellas.

Precios: mayores 20 centavos hasta las 6 y 30 y 30 centavos después. Los niños 15 centavos y la tertulia 10 centavos a todas horas.

Mañana: «Artistas y Modelos» en Montmartre y «La vuelta de Bulldog Drummond».

INFANTA: «VOLANDO HACIA RIO JANEIRO»

Un lindo programa ofrece a sus numerosos y asiduos concurrentes el modernísimo y ventilado teatro «Infanta», del circuito Carrera de Infanta y Neptuno, teléfono U-3760, con dos estupendas películas siendo la principal: «Volando hacia Río Janeiro», con Dolores del Río, Fred Astaire y Ginger Rogers; un film de ambiente romántico y cautivador, el espectáculo maravilloso de 200 bellas muchachas que en las alas de diez aeroplanos volando a mil pies de altura ejecutan las más extraordinarias y electrizantes contorsiones acrobáticas, al acompasado y meloso ritmo de una música arrobadora... vea la «Carioca» el baile que revolucionó al mundo entero.

Le sigue en turno la cinta: «El delator», con Víctor McLaglen Preston Foster. Completa el programa la revista de asuntos mundiales.

Mañana: «Rasputín» con Harry Baur.

El domingo: «El Desertor», por Jean Gabin.

El lunes: Empiezan los lunes especiales de «la Araña Negra».

MANZANARES: «EL COW BOY Y LA DAMA»

Para hoy, regio programa —en tanda y noche— cartones en colores por Mickey Mouse, la producción por John Boles y Bárbara Stanwyck, titulada: «Madre» y como base la sensacional producción por Gary Cooper y Merle Oberón, titulada: «El Cow Boy y la Dama».

Mañana, comedias cartones «La Vuelta de el Ruiseñor» por Grace Moore y el estreno «El Retrato Delator». El sábado y el domingo: «Sus piros de España» la máxima creación por Estrellita Castro. El domingo se están confeccionando grandes comedias y cartones para la matinée, así como otro gran estreno

El lunes: «Tierra Brava» la película que le encantará por Chaflán. Visite al «Manzanares» y verá en el un moderno y cómodo cine-concurrido por las familias, no olvide que está situado en Carlos III e Infanta con el teléfono U-3354.

ROXY: «A GALOPE TENDIDO»

La función de la risa podría denominarse la que ofrece hoy el «Cinema Roxy», simpático teatro del Reparto Almendares, por lo hilarante de las dos películas que forman su programa. «A Galope Tendido», es la última creación de los tres alocados hermanos Ritz, que se presentan en esta terremótica comedia musical, batiendo todos los records de alegría y buen humor... Una trama ultra-divertidísima... Un estruendoso «hit» de risas y carcajadas! Vea a los Hermanos Ritz comprando y vendiendo caballos .. Véalos haciendo terribles disparatas hasta convertirla en un manicomio, y deléitese a la vez escuchando a Esthel Herman en los últimos «hits» musicales...

Completando el programa de la risa se exhibirá la chispeante película de la dinámica Jane Withers «La traviesa gitanilla», y el último Noticiario.

Precios: 15 centavos luneta por la tarde y 20 centavos por la noche. Niños y tertulia 10 centavos.

Mañana, estreno de la estupenda producción francesa, «El Correo de Lyon», por Pierre Blanchard, y «La Dama de Malaca» por Edwige Feuillere.

TEATRO PRINCIPAL DE LA COMEDIA

HOY JUEVES HOY

GRANDIOSO ACONTECIMIENTO ARTISTICO

EXITO DE LOS ASES DE LA RISA

Garrido-Piñero

A LAS NUEVE DE LA NOCHE

Gran Desfile de Variedades

—Y—

La monumental Revista de palpitante actualidad:

LA REVALORIZACION

ALGO NUEVO Y ORIGINAL. HORA Y MEDIA DE CONTINUA RISA

PRECIOS PARA ESTA FUNCION:

Palcos con 6 sillas	$3.00
Luneta	0.50
Butaca numerada	0.40
Butaca sin numerar	0.30

PROGRAMAS PATROCINADOS POR LA CERVECERIA "LA TROPICAL", (CON TODOS Y PARA TODOS)

El viernes 17, a las cinco y media de la tarde, gran recital de poesías afro-antillanas, por la gran recitadora cubana

CELIA ROMERO

El acontecimiento artístico-literario de más relieve del año

EL DOMINGO 19, A LAS 10 DE LA MAÑANA:

Reposición escénica de la lujosa revista

LA CENICIENTA

Por la Compañía Infantil que dirige Roberto Rodríguez. En la pantalla: cartones en colores y películas cómicas.

SEPARE CON TIEMPO SU LOCALIDAD, LLAMANDO AL TELEFONO A-6737

Trasmisiones CMCF (810 kilociclos), onda larga, y COCH (9437 kilociclos), onda corta.

RIVOLI: «ARGEL»

En pre-estreno de gala presenta hoy la empresa del aristocrático «Cine Rívoli» del Reparto La Sierra teléfono FO-2682, la espléndida producción, «Argel», último triunfo del ídolo de las mujeres: Charles Boyer. El romance de una bellísima muchacha parisién con Pepé Le Mokó, el ladrón de joyas más famoso del mundo. Una trama repleta de escenas emocionantes, que nos hacen vivir un drama doloroso y profundamente intrigante por su interés y su ambiente... Charles Boyer en los roles de más colorido de su brillante carrera artística, secundado por Sigrid Curie, la estrella debutante en las Aventuras de Marco Polo, y Hedy Lamar, la inmensa actriz que hemos admirado en innumerables producciones europeas.

Conjuntamente el último Noticiario y la preciosa película de Fredric March y Virginia Bruce, «Allá va mi corazón».

Precios para hoy: 20 centavos luneta por la tarde y 30 por la noche. Niños 10 centavos.

Mañana, R.K.O. Radio, estrena la interesantísima film de gran acción, «En lucha con la muerte» por Ann Shirley.

LLEGO EL PRIMER TENOR DEL MUNDO

Como habíamos anunciado, a las siete de la mañana, llegó ayer a la Estación Terminal, en unión de su esposa, Juanita Almeida, Hipólito Lázaro, el primer tenor del mundo.

Lázaro visitó en el día de ayer los principales diarios habaneros y fué recibido, por la tarde, en su residencia particular, por el Secretario de Educación.

Viene Lázaro a incorporarse al notable conjunto artístico, para ensayar las óperas Baltasar y Rigoletto, que se representarán en las noches del 8 y 10 de marzo, en el teatro «Auditorium», por el propio Secretario Dr. Concheso para inaugurar solemne y oficialmente el Instituto Nacional del Teatro y Cine.

Con Lázaro tomarán parte, principalmente el barítono vienés, de notables facultades Ralph Herbert, las sopranos Mercedes Girón, Alicia Llorente, María T. Morán, y los distinguidos artistas Mario Abril, Jesús Zubizarreta, Gustavo Loret de Mola y Alberto Gandero, que acaba de regresar de Hollywood.

REINA: «DI QUE ME QUIERES»

Volverá a exhibirse por última vez la soberbia producción filmada en Hollywood y totalmente hablada en español «Di que me quieres»; protogonizada por el galán que goza de gran popularidad Jorge Lawis, Eva Ortega y Azucena Maizani cuyos tangos la han hecho famosa. Seis preciosos números musicales podrá Vd. oir en «Di que me quieres», todos ellos interpretados por exquisitas voces.

«Encarceladas» vuelve a formar parte del programa debido a las muchas peticiones que le han hecho a la empresa del céntrico super-cine «Reina» y es sin duda una gran película en la cual se pone de manifiesto el régimen tan severo que existe todavía en distintos penales. Ann Shirley y Luis Hayward son los que encabezan el reparto de «Encarceladas». Un cartón y revista con los últimos acontecimientos completan el programa.

Los precios serán de 15 centavos la luneta hasta las 6 y 30 y 20 centavos después, la cómoda tertulia familiar con sus regias localidades 10 centavos y los niños 10 centavos

Mañana: «Con los brazos abiertos» y «Alma Bravía».

RIALTO: «MUJERES QUE TRABAJAN»

Para hoy se anuncia en el simpático teatro «Rialto» dos grandes estrenos. Uno es el drama en español: «Mujeres que trabajan»: La novela de la vida de un grupo de mujeres jóvenes que luchan a brazo partido por mantener su posición aunque pobre decente, y que tiene en su trabajo un estímulo alentador para seguir su tarea. casi siempre un fondo humanitario y sentimental.

Interpretada por Mecha Ortiz, Tito Lusiardo, Nina Marshall y Fernando Borell. El otro estreno que se exhibe hoy en «Rialto» es el drama titulado «Perlas son amores». Mucha acción, intensa emoción, dinamismo desconcertante! Interpretada por Patricia Ellis y Donald Wood.

Los precios para la función de hoy que comienza desde las 2 y 30 son: mayores 20 centavos hasta las 6 y 30, después 30 centavos, niños 15 centavos.

Mañana, este mismo programa.

LARA: «EL RUISEÑOR DEL CABARET». 10 CTS.

Precioso es el programa que para hacer las delicias de sus asiduos, anuncia hoy el favorito y elegante cine de las familias «Lara», de Prado y Virtudes, con el Telf. M-2421.

En función continua, de 2 de la tarde a 11 y 30 de la noche se exhibirá revista, comedia, estreno de la preciosa, regia, grandiosa joya musical «El ruiseñor del cabaret» con Lily Pons y estreno de la bella, simpática producción «La Rancherita» con John Beal.

Precios: luneta 10 centavos a todas horas. Entre y salga cuando quiera.

Mañana: «Ladrón nocturno» y «Capricho galante».

El sábado y domingo: «Ruge la multitud.»

ESCENARIO Y PANTALLA

Shirley Temple en «MI TIO SAMUEL» en el ENCANTO

Hoy en día de moda presenta la empresa de este aristocrático teatro a la reinecita del cine, la maravillosa Shirley Temple en «Mi Tio Samuel». Cuando Shirley Temple descubre la real existencia del Tío Sam y resuelve el problema de trabajo de 30,000 obreros! Una trama repleta de sentimentalidad en que la primer atracción de taquilla del mundo entero se nos ofrece aureolada de todo el embrujo de su gracia! Colaboran con la gloriosa Shirley, Charles Farrel, Joan Davis, Bill Robinson y la nueva estrella Amanda Duff. Una película en que cada espectador encontrará un motivo de solución! Una genuina joya del cinema que puede ser comparada favorablemente con todos los demás «hits» de Shirley Temple. Completa el programa la hilarante comedia «Los sesos sobran», el graciosísimo cartón «Rarezas atléticas» y el Noticiario. «Mi Tio Samuel» se exhibirá exactamente a las 4, 6, 8 y 10. Los precios: 30 cts. de 3:30 a 6:30 y 40 cts. después. Niños a todas horas 20 centavos.

El lunes, otra magnífica producción de la Metro: «Don Amor y Don Dinero». Es una comedia melodramática entretenidísima, que como obra teatral constituyó en época reciente uno de los éxitos más clamorosos de las tablas de Broadway. Son sus intérpretes: Robert Young y Lew Ayres, con la colaboración de Ruth Hussey, Lana Turner, Guy Gibbe y Virginia Grey.

El jueves 23, en día de gran gala y esplendor, colosal pre-estreno de la más gigantesca y espectacular producción de la historia del cine, «Gunga Din». Un reparto de miles, a cuyo frente se encuentran los nombres de Cary Grant, Víctor McLaglen, Douglas Fairbanks Jr., Joan Fontaine y Eduardo Ciannelli. Un drama épico inspirado en el famoso poema del inmortal poeta inglés Rudyard Kipling, y fiel trasunto de la lucha tenaz y sanguinaria que sostiene Inglaterra en su más vasto dominio: la India. «Gunga Din» es la única película que se ha exhibido cuatro semanas en el «Music Hall» de New York. A la Habana le cabra el honor de ser la primera capital del mundo que la presenta conjuntamente con el teatro más grande del universo.

GRAN EXITO DEL SHOW DE LAS MARAVILLAS EN EL FAUSTO

Superando todos los calculos, continúa triunfando el maravilloso show de las estrellas presentado por el máximo productor de espectáculos teatrales, Albert Bouché: «Villa-Venice-Chateau-Madrid». Un espectáculo exquisito, para todos los gustos, aun los más exigentes! Este soberbio espectáculo se presenta en turnos elegantes de 5:30 y 9:30. La función es continua desde las 3:30. En la pantalla. Artistas Unidos presenta con orgullo la gloriosa super-producción de Alexander Korda, «Prisión sin rejas». La película que ha merecido de la alta crítica el calificativo de «Una de las mejores del año». Los precios: 40 cts. de 3:30 a 5:30, 50 cts. de 5:30 a 7:30 y 60 cts. de 7:30 en adelante. Niños 30 cts. y Tertulia familiar 20 cts. hasta las 6:30 y 30 cts. después.

El acontecimiento cinematográfico que todo el mundo espera con impaciencia! Martes, miércoles, jueves y viernes, cuatro días de gran gala y esplendor, en que será pre-estrenada la incomparable super-producción de la Metro «El Gran Vals», brillantemente interpretada por la sublime y laureada artista vienesa Louise Raine, el brillante actor belga Fernand Gravet y la sensación de la pantalla, Miliza Korjus, la de la voz del ruiseñor, la mejor soprano del mundo en la actualidad! Oiga las más inspiradas melodías del Rey del Vals, Johann Strauss, interpretadas por un orquesta de 90 profesores, entre los que figura una colección de violines Stradivarius y Amati, valuada en 250.000 pesos! Oiga vocalmente a Miliza Korjus en su debut en la pantalla, interpretar con su maravillosa voz esta música embrujada! El romance de un gran músico, cuya alma compartían dos bellísimas mujeres! Viena en sus días de esplendor, con una música que deleita el espíritu y transporta su imaginación a una época repleta de belleza y romanticismo! Después de estos cuatro días, «El Gran Vals» no volverá a ser vista sino hasta el 4 de Abril.

El sábado 25, el campeón de taquilla de 1939, Mickey Rooney y Freddie Bartholomew en otro rotundo «hit» de la Metro: «Horizontes de Gloria». (Lord Jeff).

M. ROONEY en «ANDY HARDY SE ENAMORA» en el ALKAZAR

Hoy presenta la Empresa de este popular coliseo al campeón de taquilla de 1939, Mickey Rooney, en la colosal producción de la Metro: «Andy Hardy se enamora», con la distinguida colaboración de Judy Garland, Cecilia Parker, Lewis Stone, Ann Rutheford y Lana Turner. ¡Qué familia los Hardy, caballeros! Y ¡qué «nino» Mickey Rooney! Véalo en su «fotingo» de veinte pesos a plazos, darse «lija» con las niñas que corteja, y pasar «la gorda», cuando se le reúnen tres «novias» al mismo tiempo. Usted fué muchacho, o fué niña... Usted pasó por esa edad en que pasan los protagonistas de «Andy Hardy se enamora»... Usted vivirá en esos momentos sus días más felices del pasado, evocando estos recuerdos... Si es aún joven verá y aprenderá como «ellas caen», y saldrá con su lecciencita dispuesto a practicarla! Completa el programa el emocionantísimo drama de la Columbia, «Un millón de testigos» con Jack Holt. Además, el drama corto de gangsters «El público es la víctima» y el Noticiario. Los precios: 20 cts. de 1:30 a 6:30 y 30 cts. después. Niños a todas horas 15 cts. y Tertulia familiar 10 centavos.

El lunes, un sensacional programa de la Internacional: la soberbia y exquisita adaptación a la pantalla de la conocidísima novela del famoso autor ruso León Tolstoy, «La Sonata de Kreutzer» y como gran atracción la gigantesca y espectacular superproducción «La Bandera», con Annabella y Jean Gabin.

Pronto: la estupenda super producción de la Metro: «La Ciudadela», con Robert Donat y Rosalind Russell. Una película que infundirá nuevo valor a la humanidad! Conoció la miseria y la obscuridad, saboreó la fama y la fortuna, pero eligió el amor y el bien!

MAÑANA: MIRNA LOY Y CLARK GABLE EN EL RIVIERA

Hoy presenta por última vez la Empresa de este elegante teatro el dinámico actor James Cagney en la soberbia super-producción de la Warner, «Angeles con cara sucia». Completa el programa la magnífica film «Vidas rotas» con Nick Foran y June Travis. Además el Noticiario. Los precios: 20 cts. por la tarde y 30 por la noche. Niños tarde y noche 15 cts. y Tertulia 10 centavos.

Mañana, en día de gran gala, Metro presenta a la incomparable pareja, Clark Gable y Myrna Loy, en la espectacular y movidísima aventura «El irresistible» con la colaboración de Walter Pidgeon, Walter Connolly y Leo Carrillo. Un drama vivido, real, calcado en la vida misma, que nos muestra en todos sus detalles, la vida azarosa y llena de peligros que arrostra el cameraman en su misión informativa de sucesos mundiales!.. Escrito por quienes lo han vivido en todas sus partes! Conjuntamente se estrenará el emocionantísimo drama de la Columbia, «Chicos de barrio», con Paul Kelly, Frankie Darro y Rita Hayworth.

El domingo, se estrenará el primer episodio de la ultra-sensacional serie «La araña negra». Tome nota.

El lunes, Fredric March y Joan Bonnet en la magnífica producción de Artistas Unidos. «Los secretos de un Don Juan», con la colaboración de Ralph Bellamy y Ann Sothern. El romance exquisito del detective y la asesina... Un idilio que se pasea triunfante por siete países del lejano y misterioso Oriente.

PRADO: DOS REGIAS JOYAS. 10 CTS.

Para hoy tiene «Prado» como de costumbre matinée a las 2 y tanda a las 5 y 8 y 15, con lo mejor en película por el más bajo precio de 10 centavos luneta o preferencia. Exhibiendo primeramente una película que hizo época en el cine, uno de los dramas más intensos de todos los tiempos «David Copperfield» por el pequeño actor Freddie Bartholomew y una de las más divertidas joyas de la adorable actriz Joan Crawford «La Divina Coqueta» con Robert Taylor y Franchot Tone. Mañana, la opereta por excelencia «¡Oh, Marietta» por Jeanette Mc. Donald y Nelson Eddy, y la interesante joya «Azul y oro» por Robert Young.

VERDUN: «EL CORREO DE LYON»

Para hoy anuncian las carteleras del prediléctо teatro «Verdún» de Consulado 214, teléfono A-9206, el estreno de la super-producción titulada «El Correo de Lyon,» una película de tema profundamente intrigante que nos revela la historia de un condenado a la guillotina por un error judicial. Los roles principales están a cargo de Pierre Blanchard y Dita Parlo. Esta película ha sido aprobada exclusivamente para mayores. Conjuntamente se exhibe la bellísima joya «Abuso de Confianza», con Danielle Darieux. Además el Noticiario Universal.

La función que es continua, dará comienzo a las dos de la tarde rigiendo los siguientes precios: 15 centavos luneta hasta las 6 y 30 y 20 centavos después. Los niños 10 centavos y la tertulia familiar 10 centavos a todas horas.

Desde mañana hasta el domingo: «Cuatro hijas», por las hermanas Lane, Claude Rains y John Garfield. Conjuntamente: «Cantar es vivir», con Phil Rogan y Evelyn Venable.

CERVANTES: DOS GRANDES JOYAS

Para hoy un maravilloso programa a precios populares tiene este cine en matinée y tanda las damas pagarán sólo cinco centavos con las grandes producciones «Parece que fue ayer» por John Boles, comedias, cartones, noticiarios, este mismo programa se pasa por la noche conjuntamente con el conjunto Argentino «Los Gauchos Románticos». Mañana: «El super-loco» en español por Chato Ortín y «Ahí va mi corazón» por Fredric March. El sábado y domingo la mejor película por Robert Taylor titulada «Ruge la multitud».

MAJESTIC: «EL BARBERO DE SEVILLA»

Un monumental programa doble en español a precias populares, presenta para hoy, en todos sus turnos, el elegante teatro «Majestic» situado en Consulado 210 con el teléfono M-4477. Comenzando la función corrida a las 2 en punto de la tarde, y además de un noticiario, un cartón en colores y una graciosa comedia, se exhibirá el estreno de la divertida producción española, «Morena Clara» interpretada por Imperio Argentina y Miguel Ligero. La más jocosa de todas las producciones en español, es sin duda alguna, esta deliciosa comedia. A continuación, se exhibirá el estreno de la interesante joya en español, «El Barbero de Sevilla» con Estrelita Castro, Miguel Ligero y Roberto Rey. Una bellísima opereta que muestra la alegría del pueblo español, en el siglo pasado, sus amores, su música y sus costumbres, realzando más su valor, el lujo con que se ha llevado a la pantalla. Precios: Luneta y preferencia, a todas horas, 10 centavos. Tertulia, a todas horas, damas y niños 5 centavos caballeros 10 centavos.

Mañana: Soberbio programa: Víctor McLaglen en la copia nueva de «El Delator», «Intrigas de Aldea» con Randolph Scott.

MARTI: ESTRENO DE «EL INDIO» CON CHAFLAN

Continental Films, la casa distribuidora que tantos estrenos está ofreciendo este año, brinda hoy en el «Martí» el estreno de otra magnífica película de Chaflán, que lleva por título «El Indio», basada en la gran obra del conocido escritor Gregorio López y Fuentes. Es una obra recia en la que se muestra al desnudo toda la intensa tragedia del indio mejicano. «El indio» es una película movida de intensa trama ,saturada de todo el humorismo de Chaflán, el cómico de más cartel de Méjico. Muy buenos artistas cooperan al mayor lucimiento de esta película dirigida por Armando Vargas de la Maza. Son ellos Consuelito Frank, Gloria Morel y Pedro Armendariz. Entre las atracciones que presenta «El Indio» se destaca la «Danza del Volador», de mucho colorido y emoción, así como bellas canciones arrancadas al folklore azteca. La función de hoy comienza a las dos de la tarde con «El desertor», otra gran película distribuída por la Continental y cuyo rol central está a cargo de Jean Gabin, considerado como el mejor actor francés del momento. Esta película fué seleccionada entre las como una de las 10 mejores del año. Por tanto este programa que ofrece la Cantinental en «Martí» ha sido considerado como el programa de cumbre de 1939. Solo 20 centavos le la entrada antes de las 6 y 30 centavos después. Tertulia 15 centavos y 15 centavos los niños a todas horas. El sábado a las 12 de la noche en tanda especial se brindará el estreno de «Méjico Canta», de Vargas, el gran tenor mejicano, espectáculo saturado de melodías bellas canciones. El lunes se verá el delicioso vodevil francés «La hermana de leche». Gracias, sus sitas melodías y trama ágil y resante.

«HOMBRES CON ALAS» SE ESTRENA PRONTO

La cooperación de la aviación y el cine ha dado grandes obras, obras profundamente emocionantes. Pero ninguna como «Hombres con alas».

En ésta se halla presente todo lo que en el orden dramático vale el tema, y, por añadidura, el auxilio de otros valores mecionales elevadísimos. Lo psicológico, que tanto se destaca y se acusa cuando la tragedia merodea, es manejado con magnífica habilidad dentro de esta película extraordinaria.

Y para subrayarlo, con formidables aciertos interpretativos, están Fred Mc Murray Ray Milland y Louise Campbell en las mejores tareas de sus carreras respectivas.

El director Wellmann, pues, ha sabido aprovechar todos los factores esenciales que le cayeron en las manos, para completar un «film» insuperable.

Notablemente influenciada por las características de sus personajes principales, la acción de «Hombres con alas» es un soplo incesante de dramaticidad enviado desde la [illegible] hasta donde está el espectador siente, como nunca antes de una compenetración profunda con los héroes que ve moverse ante sus ojos.

Una novedad muy apreciable, pleada por primera vez en [illegible] ciones de este estilo, realza los [illegible] tivos que se acumulan en «Hombres con alas». Se trata de que la fotografía está tomada en «technicolor», observándose ya una progresión indiscutible de colores y un [illegible] magistral de éstos.

«Hombres con alas» rebosa de sodios indescriptibles por su [illegible] expresivo y por su movimiento [illegible] nos iremos refiriendo a ellos poco a poco.

«Hombres con alas» se presenta conjuntamente en los teatros «Nacional» y «Auditorium» el próximo jueves 23 de febrero.

«LA CENICIENTA», EL DOMINGO, EN LA COMEDIA

El próximo domingo a las diez de la mañana volverá a representarse en el «Principal de la Comedia», la gran revista «La Cenicienta», uno de los mayores éxitos de la Compañía Infantil que con tanto acierto dirige Roberto Rodríguez.

«La Cenicienta» ha sido muy bien acogida por la gente menuda. El famoso cuento de hadas ha sido escenificado y musicalizado por Fernando Lecuona y Santos Carbó, los que se han anotado un brillante triunfo al dar cima a labor tan espinosa.

Antes de subir a escena «La Cenicienta», la concurrencia tendrá la oportunidad de deleitarse con la exhibición de cartones en colores y cintas cómicas, siempre tan del agrado de los niños.

La matinée infantil que para el próximo domingo se prepara en el «Principal de la Comedia» responde a numerosas peticiones de familias que han suplicado insistentemente la reposición escénica de «La Cenicienta».

Los precios para la gran matinée del domingo serán los de siempre: palcos con seis sillas $1.60, lunetas y butaca, mayores 30 y menores 20 centavos.

Esta matinée será trasmitida por la CMCF (810 kilociclos) en onda larga y COCH (9437 kilociclos) en onda corta.

LA COMEDIA: HOY, VARIEDADES Y «LA REVALORIZACION»

Esta noche tendremos una gran novedad en el «Principal de la Comedia». En la primera parte del programa habrá un gran desfile de variedades del que participarán todos los artistas que integran la gran compañía Garrido Piñero.

En este desfile tendremos oportunidad de aplaudir a Alicia Rico en sus inimitables parodias; a Fernando Cortez y Estelita Echazabal en sus bellas romanzas, a la pareja internacional Lazo D-Argos en sus magníficos bailables.

Después de este gran desfile de variedades que llenará la primera parte del programa, volverá al palco escénico «La Revalorización», la formidable revista que tan buena acogida ha tenido por parte del público. «La Revalorización» puede figurar entre el pequeño número de las obras que han sabido triunfar e imponerse.

En «La Revalorización» han triunfado plenamente, con los libretistas y el músico, los ases de la risa Garrido y Piñero, el tenor Fernando Cortez, la tiple Estelita Echazabal y el resto de los artistas.

Para la función de esta noche los precios serán los de costumbre: Palco con seis sillas, tres pesos. Luneta 50 centavos. Butaca numerada 40 centavos y sin numerar 30 centavos.

La función, como de costumbre, será trasmitida por la CMCF (810 kilociclos) en onda larga y la COCH (9437 kilociclos) en onda corta.

El próximo viernes tendremos la brillante oportunidad de asistir al gran recital que en el Principal de la Comedia ofrecerá la bella y culta recitadora Celia Romero, una de las más eficaces cultivadoras de la poesía afro-antillana.

Celia Romero ha seleccionado los mejores versos negros que se han escrito por lo que su recital promete culminar en un doble triunfo, artístico y monetario.

Este recital será trasmitido por las Emisoras CMCF y COCH. Separe con tiempo su localidad llamando al teléfono A-6737.

PAYRET: EL LUNES: «MIENTRAS MEXICO DUERME»

El lunes, PAYRET presentará uno de los programas que harán época en la historia del cine. Se estrenará la magnífica superproducción «Mientras México duerme», por el más numeroso reparto de estrellas presentado hasta la fecha, como son Chaflán, Arturo de Córdoba, Alberto Martí, Miguel Arenas, Gloria Morel, Gaby Macías. Y por si esto fuera poco, todas las canciones son del famoso maestro Agustín Lara.

¡Guerra al crimen... a la droga... al pistolerismo! Un millar de sensaciones cada minuto. Un auto que choca. Una ametralladora que suena, todo en «Mientras México duerme», la máxima sensación de la pantalla mexicana. Una canción que ahoga el lamento. Notas que entre las sombras de la noche apagan el estampido del revólver. Sombras que siembran la tragedia. Vea «Mientras México duerme».

También se estrena el lunes una copia en español de la superproducción del cine hispano-francés, titulada «Ramuncho», un drama de costumbres vascas, con los grandes toros de los orfeones montañeses. Paisajes, emoción... Interpretada por formidables actores del cine español y francés.

Primera gran película en que intervienen actores de dos naciones distintas. No falte el lunes a «Payret» para disfrutar de esas dos grandes producciones que se exhibirán sin alterar los precios.

COLONIAL: «SUSPIROS DE ESPAÑA»

El mejor programa en español es el que anuncian hoy las carteleras del elegante y moderno cine de las familias «Colonial», sito en Reina 309, con el teléfono A-7879, de la Empresa López-Rouco.

Hoy, en función continua de 5 a 11 y 30 se exhibirá revista, comedia, estreno de la preciosa, regia, original comedia española «El novio de mamá» con Imperio Argentina y Miguel Ligero y éxito de la maravillosa regia, preciosa joya española cuyo argumento se desarrolla en Sevilla y en la Habana «Suspiros de España» con la genial Estrellita Castro, Roberto Rey y Miguel Ligero.

Mañana: Día popular con «Hombres de mar» y «María», la regia joya ya basada en la novela de Jorge Isaac.

LIRA: GRAN HOMENAJE A TYRONE POWER

Una función gigantesca, en honor al popular galán joven, Tyrone Power, presenta para hoy, en todos sus turnos, el modernísimo teatro «Lira» situado en Industria y San José, con el teléfono M-4474. Comenzando la función corrida a las 2 en punto de la tarde, y además de un noticiario, un cartón en colores y una graciosa comedia, se exhibirá la fastuosa super-producción, «Los Grandes de Londres», que interpretan Tyrone Power, Freddie Bartholomew y Madeleine Carroll. A continuación, se exhibirá la super producción «Café Metropole», con T. Power, Loretta Young y Adolphe Menjou. Un exquisito melodrama desarrollado en la Riviera Francesa, con su ambiente de lujo, mentiras y falsedades, en la que dos jóvenes enamorados, comprenden que la felicidad ansiada no se encontraba en dicho ambiente. Precios: Lunetas, antes de las 6 y 30, 40 centavos; caballeros y niños 5 centavos; caballeros 10 centavos. Después, 10 centavos todos.

Mañana: Regio programa, «El Jardín de Alá» con Charles Boyer y Marlene Dietrich, «La Historia Escribe de Noche», de Charles Bickford.

BELASCOAIN: «EL ANGEL DEL HAMPA»

Doble programa de estreno ofrece hoy a sus concurrentes el moderno y elegante teatro Belascoaín, del circuito Edelberto de Carrerá, situado en la calzada del mismo nombre esquina a Peñalver con el teléf. U-5200, siendo el principal la magnífica producción interpretada por Sally Eilers, Lee Bowman y Ann Miller, «El Angel del Hampa», un drama sensacional de la vida de los clubs nocturnos americanos... una favorita del público que para huir de la ley hubo de disfrabarse de «ángel». Es la cinta titulada «A patada limpia», con Joe Penner y June Travis, completándose el programa con revista de asuntos mundiales y el cartón en colores «Los Gemelos de Plutón».

La función que es continua, dará comienzo a las 5 de la tarde, siendo los precios hasta las 6 y 30: lunetas 15 centavos y después 20 centavos, los niños y la cómoda tertulia para familias 10 centavos a todas horas.

Mañana: «Ruge la Multitud» y «Héroes del Trópico».

VIERNES 17 ESTRENO

¡Ay... Qué cosa...!

Por GARRIDO y PIÑERO

Teatro LA COMEDIA

M.E.C.D. 2016

rdenenses

II JUEGOS FLORALES DE CARDENAS

actos del 26 de febrero

ora de prólogo.
umbrales de la magna obra y social, que afronta la Caballeros Católicos con de todas las Uniones de ica al organizar los II Jueles de nuestra Perla del se celebrarán el 10 de ocjuego, surge primero del cada uno de los patrocinahimno a Dios, el Supremo para rogarle su bendición más feliz desenvolvimiendelicada empresa.
le dedica un día.
de febrero.
ucho gusto daré el programos actos organizados y que recibir:
m. Misa de campaña y Comeneral en que los Caballeros de Cárdenas darán cumal Precepto Pascual. En se impetrará el favor de nuestro Señor, para el éxito Juegos Florales, que se orgaos auspicios de la Unión
m. Desayuno a los comulofrecido por distinguidas da-
m. Solemne iniciación de a Caballeros Católicos, presidencia de altos dignatala Iglesia y de la Asociación ros Católicos de Cuba.
Almuerzo en el edificio so-
Velada literario-musical participará un conjunto ar-Matanzas.
mesa de campaña oficiará el Sr. Obispo de Ma-
tos esos actos ha llegado a cronista una amable invique querido Presidente de los Católicos mi exquisito Dr. Pedro J. Sierra.

LUB DE LAS QUINTAS

Baile de Trajes del 23

se prepara.
28 de febrero.
Cárdenas Tennis Club la ese día su primer baile de se esta temporada con una rajes.
de comparsas.
cual a su gusto.
arrieu y Hortensita Castro, el peso mayor de la ordel sarao, tienen el ma-s con sus compañeras del que esa noche de Carnaval el primor del Paseo de las noche de primores.
a y Pierrot que llegan...! ata que se inicia...!

Carnaval

Carnaval.
nido de sus trompetas.
toma su faz risueña y pla-se abren los salones ele-a rendirle honores al más de todos los tiempos.
Liceo la temporada.
asalto el domingo 19.
serie de fiestas que se su-los días próximos están bailes de Mamarrachos anunciado y que ofrece marzo el Club Deportiternas y el otro, el 11 del los chicos del Comercio. Carnaval!

El primer año

de vida.
bebito.
fruto de los apreciados Graciella Fernández y Oscar Labourdette, caballeger de la Compañía Cubaelectricidad y Secretario del Club de Cárdenas, que arriba er aniversario de existen-
dichas al baby.

Nueva Directiva

Caballeros Católicos.
Número 3.
lo fué el pasado domando reelecto mi distinguerido amigo el Dr. Pedro factor valioso de nuestra
Directiva completa.
Dr. Pedro J. Sierra Gutiérrez, vice: Feliciano Alegría Astaza, secretario: José E. Fernández Llebiz, vice: Dr. Horacio Fernández del Moral, tesorero: José R. García, vice: Francisco Delgado, Abanderado: Juan F. González, vice: Rubén Salgueiro, consiliario: R. P. Federico Martínez; vocales: Laureano García Gutiérrez, Dr. Antonio Pola González Llorente, Cipriano Arbide Echevarría, Francisco Rodríguez Rodríguez, Rolando Madrid Sierra, Ing. Julio Hernández Escalada.

Mi felicitación a los electos.

Teddy Risech de Varela

Mujer y artista.

Belleza y alma.

Belleza de mujer con el frescor de una juventud primaveral y alma de artista con el sublime don de dominar el teclado del piano con una habilidad asombrosa, recibo a menudo de la capital, donde reside, noticias gratas de la notable pianista.

Triunfa siempre.

Con la experiencia de su arte.

Teddy Risech de Varela me ofrece ahora su estudio en Juan Delgado 168, en la Víbora.

Agradezco su fineza.

Francisco González Bacallao.

¡Te quiero sano, fuerte, animoso!

He ahí lo que dice la Vida...
¡ y la Vida siempre manda !.

Los que no podían responder a la consigna por impedírselo sus dolencias del

ESTOMAGO, afecciones concomitantes al hígado y VESICULA,

úlcera gástrica o duodenal, COLITIS — Intestinos

ya pueden erguirse y decir:
¡ "Eso quiero, volver a ser fuerte, sano, animoso"; mi voluntad y **Bismágen** lo harán !.
¿ Es eso lo que Ud espera del **notable**

BISMÁGEN?

Bien, ese **meritísimo patente** moderno ha rescatado Salud para miles y también lo Sanará a Usted.

AVISO: Recuerde que las IMITACIONES, aparentemente baratas, resultan caras... **¡y peligrosas!** Rechácelas. Y **desconfíe** de los que **intenten** vendérselas.

Dolor de Estómago. Digestiones lentas o dolorosas, Empacho gástrico, Dolor de vientre y espalda, Vómitos de líquido o de sangre, Acidez, Eructos agrios, Ardentía, Gases, Dilatación, Mala respiración, Pesantez, Mal aliento, Espasmos, Cólicos, Fermentaciones intestinales, Diarrea o estreñimiento, Inapetencia, Desnutrición, Decaimiento; **¿presenta su mal alguno de estos síntomas?.**

¡ El derecho a la Salud es de Ud ! El deber del gran Bismágen es rescatársela y él lo hará: Ensaye con un frasco del **maravilloso patente** Bismágen y

bendecirá la hora en que decidió tomarlo.

Para BLANQUEAR EL CUTIS científica y rápidamente use

Ungüento y Jabón Facial BLANCO Y NEGRO

Francia compra en Estados Unidos 500 aviones de guerra

Una misión ha ido a E. U. para la operación. Valen sesenta millones de pesos

WASHINGTON, febrero 15. (AP).—Una misión militar francesa que se encuentra en los Estados Unidos ha comprado 500 aviones de guerra además de los 100 que ordenó el año pasado.

Esto se anunció en la noche de hoy por la Embajada francesa, la que dice que la misión militar ha completado el encargo que se le había dado por el gobierno francés.

Aunque no se da a conocer el precio de los aviones adquiridos por Francia, se calcula que la compra asciende a unos 60 millones de dólares y que los contratos por motores ascienden a varios millones más.

La Embajada anunció que las órdenes de los 500 aeroplanos se dividió entre las siguientes firmas americanas:

Douglas, de Los Angeles; Curtis, de Buffalo (N. Y.); Glenn Martin, de Zaltimore y North American Aviation Corporation.

El año pasado los franceses compraron 100 Curtis Wright de caza con un costo de cerca de $5,000.000. Este año se han ordenado cien aparatos más del mismo tipo.

POR SOSPECHAS

Manuel Vallina Vega, fué detenido en los momentos que en Cuba 4, ofrecía en venta una bicicleta cuya procedencia no pudo justificar, suponiéndose que la hurtara.

CRONICA HABANERA

CELEBRO SU SANTO

Ayer celebró su santo, bajo la advocación de Santa Georgina, la señora Georgina Santiesteban, joven y gentil esposa del doctor Alfredo González García, Subdirector de la Clínica Ledón Uribe.

Aunque no recibió, flores y felicitaciones innumerables llegaron hasta ella en tan señalada fecha.

LA GRAN FIESTA DEL JOCKEY CLUB. — Suntuosa y magnificente, plena de color y de alegría fué la gran fiesta de carnaval celebrada anteanoche en el aristocrático Jockey Club de Oriental Park.

Una fiesta que se hará inolvidable por los innumerables detalles de que estaba revestida.

Globos azules, rojos y plateados, combinados exquisitamente; grandes mascarones de carnaval y antifaces salpicados de confettis que se advertían sobre las puertas y verdaderas cascadas de serpentinas cayendo desde las lámparas y de los capiteles, formaban el más bello y alegre conjunto.

Entre todos los concurrentes fueron distribuídos profusamente pitos y matracas, sombreros y gorros, serpentinas y confettis, aumentando así la extraordinaria animación que ha hecho de esta «gala night» la más brillante de la temporada.

Hasta hora bien avanzada de la madrugada se bailó a los acordes de la magnífica orquesta que dirige el profesor René Touzet y con la que alternó continuamente el aplaudido septeto «Sonora Matancera».

Como decimos anteriormente, la concurrencia fué en extremo selecta y numerosa.

Pero antes de pasar a reseñarla queremos enviar nuestra felicitación a la Dirección del Jockey Club y muy particularmente a Pancho Arango, el caballeroso «clubman» que tantos éxitos viene alcanzando en su cargo de «assistant manager».

También merece cálidos elogios Raúl, el caballeroso e insustituible «maitre» por el esmerado servicio brindado.

He aquí algunos de los «parties»:

En término preferente citaremos la mesa del conocido hacendado Pepe Gómez Mena y su esposa, tan encantadora, Elizarda Sampedro, en la que se reunían estos jóvenes matrimonios: Bebito Argüelles y Carmela Sampedro José A. Mejer y Ofelia Sarrá, Federico Mejer e Hilda Sarrá y Juan Portela y Moraima del Pico, las señoras Lola Montalvo, Edelmira Sampedro y Lucky Schumann, la señorita Rosario de Blanck y los señores Pancho Arango, Marcial Truffin, Eddy Hilson y Roberto Mendoza.

Otra mesa de Mr. y Mrs. Morton D. Hutzler que tenían invitados al señor Enrique Culmell y señora Julia Jorrín; el señor Julio B. Forcade y señora Angélica Pedro; Mr. y Mrs. Abraham Haas y el señor Ramón Menacho.

La mesa del Presidente de la Havana Racing Association con Mr. y Mrs. L. W. Herman; Mr. y Mrs. Keanelly; Mr. y Mrs. Chas Silver; Mr. y Mrs. Thatscher; Mrs. J. Cohen, Mrs. Lillian Levey y Mr. William Warren.

El señor Julio Blanco Herrera y su bella esposa Rosita Clavería tenían invitados al doctor Víctor Steiner y Mrs. Claire Steiner y al señor L. Angulo y Asunción Lage de Angulo.

En otro party» animado figuraban el doctor José A. García Ordóñez y su esposa Gloria Montalvo.

Dos matrimonios jóvenes en una mesita: Willy Baró y Nenita Abril y Mauricio Monteagudo y María Felicia Pérez Stable.

Mr. y Mrs. Leo Haiblum con Mr. y Mrs. Jos. Kuexler; Mr. y Mrs. Louis W. Maul y Mr. Meyer Lansky.

Mr. y Mrs. H. A. Lanzner.

La gentil Graciella Abril con Mr. Luke Otto, en una «petit-table».

La señora Rosalía Forns Vda. de Amézaga chaperoneaba dos parejitas: Luisa Alvarez y Rodolfo San Martin y Margarita Amézaga y Edmond Huerlong.

Mr. y Mrs. Ramón Conroy tenían como invitados a Mrs. Mc Rea y Mr. Randolph Conroy.

En otra mesa Bertha Barceló y Cuquita Hernández Guzmán y los señores Miguel Arango y Silvio O-Farrill.

Mr. Charles Salom con Mrs. Mary L. Lewis, Mr. Eduardo O-Connor, Mrs. Carol R. Conner, Mr. Lewis Hershey, Mrs. Winifred G. Rice y Mr. H. T. Quackenbush.

El doctor Miguel Gómez y señora con la señorita Mercy Gómez y el joven Roberto Espín.

Mr. y Mrs. Robert Salmon con Mr. y Mrs. George Seidman, Mrs. W. K. Jacobs, Mrs. S. Regensberg, Mr. León Lowenstein y Mr. y Mrs. Sylvan Wolfsheim.

Miss Marie Sorrano y Hr. Louis Hammer.

En otra mesita Chiquitica Polo y Rafael Torres y Margarita Soto y Abilio Coello.

Mr. y Mrs. Chas L. Schnefel; Mr. y Mrs. Peter M. Schnefel y Mr. y Mrs. Edward J. Gaffoney.

Mr. y Mrs. G. Alexander con Mrs. Katherine Alexander; Mrs. Byrna Alexander y Mr. John L. Stanerty.

Y por último, la mesa del cronista con los jóvenes esposos doctor Arturo Mora y Seida del Portal, las señoritas Angelina Ariosa y Hortensia Colás y el joven Sergio del Portal.

BODAS DE MARZO. — Para el día primero de marzo en la Iglesia del Carmen está concertada la boda de la señorita Esther Novo y Andreu, muy graciosa y muy bonita, con el señor Arturo Fernández Díaz.

Dicho enlace tendrá lugar a las nueve de la noche.

Y será apadrinado por la señora Virginia Díaz de Fernández Abreu y por el señor José Novo Casey, Subgerente de La Confederación del Canadá.

TARDE DE CARRERAS.— Una gran tarde será la de hoy en el Hipódromo de Marianao.

Como todos los jueves se correrá un programa magnífico de siete eventos en los cuales la empresa ha agrupado los mejores ejemplares de acuerdo con su categoría.

La hermosa terraza del Jockey Club se verá colmada por nuestras familias así como por elementos de la colonia norteamericana y del turismo, que tanto gustan del deporte de los reyes.

Será una tarde magnífica.

TRASLADO.—Para el hermoso local de Obispo 463 altos ha trasladado su taller de alta costura la señora Josefina López de Lebredo que tan numerosa clientela disfruta en nuestra sociedad.

La señora de Lebredo continuará atendiendo allí a nuestras damas elegantes.

Sépase así.

EN EL SEVILLA.—Tarde de gran animación, de concurrencia extraordinaria, será la de hoy jueves de moda en el bello patio sevillano del hotel Sevilla.

Con motivo de su fiesta bailable de todas las tardes, se congregarán allí numerosos parties.

La parte bailable estaba a cargo de Don Aspiazu.

Y se bailará hasta las nueve de la noche.

Después de las carreras el te del Sevilla será el punto obligado de reunión.

Tema para la crónica.

EN EL LYCEUM.— A las seis de la tarde tendrá efecto hoy en el Lyceum un interesante acto.

Trátase de un acto de propaganda para el Congreso Nacional Femenino que se celebrará en la Habana en fecha próxima.

El programa es el siguiente:

La mujer y los códigos, Candita G. de Bandujo.

La mujer y el niño, Rosa P. Leclerc

La mujer y las leyes sociales, Nila Ortega.

La mujer joven y sus problemas, Piedad Maza.

La mujer y la asistencia social, Elena Mederos.

El acto promete resultar muy interesante.

CAMBIO DE RESIDENCIA. —El señor Ricardo Fernández Alvarez, caballeroso Administrador del Central Perseverancia y su esposa Adelita Campanería de Fernández, han trasladado su residencia en unión de sus bellas hijas Elena y María del Carmen, para la elegante casa de la calle 25 número 954, entre Paseo y 2, en el Vedado.

Con ellos se ha trasladado también su hermana, la interesante Conchita Fernández Alvarez de Chisholm.

Sépanlo sus numerosas amistades de esta sociedad.

(Continúa en la página ONCE)

Antes de hacer sus compras visite nuestros talleres de ebanistería.

Muebles en todos los estilos. Precio Clásicos Calidad

El Siglo

Manrique 853 Vicente L. de Arechaga Escultor y Dibujante Teléfono A-6135

El amo de la casa

¡No haga economías con la salud de su hijito!

"El Amo de la Casa" se criará Fuerte y Saludable, aumentará en peso y será un niño Alegre y Feliz, dándole la mejor de todas las leches, la

LECHE CONDENSADA "La Lechera"

El Alimento que Facilita la Salud Perfecta de los Niños

SEÑALAMIENTOS PARA HOY EN EL TRIBUNAL SUPREMO Y EN LA AUDIENCIA DE LA HABANA

Sala de lo Contencioso-administrativo y de Leyes Especiales: Matilde González contra Compañía Federal de Seguros, S. A., en accidente, letrado Casuso, y Ruiz. Benito E. Goyanes, contra Dirección de Aduanas. Miguel Verano contra la misma Dirección, letrado Palacio. Antilla Sugar Company contra Ayuntamiento de Holguín sobre devolución por pago de contribuciones, letrado G. Quirós. El Estado contra la Junta de Protestas, sobre aforo, letrado Maas.

Sala de lo Criminal: Incendio, Luis Armenteros, acusador privado, letrado García, Procurador Haro; Homicidio, denegación de amnistía, Jesús Estévez, letrado Andricaín; Homicidio, quejas, lesiones, Félix Peña, Procurador Ruiz Garrido.

Sala de lo Civil: Desahucio, Guillermo Fernández y Compañía Frutera de Cuba, S. A. Moratoria, José Manuel y Jorge R. Otero, y José A. Alvarez. 33.938, Coordinación Azucarera, audiencia verbal. 158-938, audiencia verbal. 122.938, audiencia verbal.

En la Audiencia

Sala Primera de lo Civil: 582.938, Guanabacoa. Accidente del Trabajo, Ginda Schttilerman Litwar contra Compañía Seguros y Fianzas Sagua. Cía. Seguros y Fianzas Sagua. Ponente Menéndez. Procurador Cárdenas; 660.938, Oeste, Quiebra, Francisco Marn solicitado por el doctor Alfredo Pérez Ortega. Ponente Menéndez, doctor Pérez Ortega; 178.938, Güines, Accidente del trabajo. Agapito Martell contra Masa de la Quiebra de la Compañía Seguros Cuba, Fonen, Menéndez, doctores Rodríguez y González, Procuradores Leanés y Miranda; 645-938: Centro. Menor. Créditos y Descuentos Mercantiles S. A., contra Felipe León, Ponente, Menéndez, doctores Galbán y Varona parte. 386-938: Almendares. Mayor. Ricardo Villareal contra Ferrocarriles Unidos de la Habana y Almacenes de Regla Limitada. Ponente Menéndez, Dres. Mederos y Hernández Miyares, Procuradores, Herrera y Ochoa. 350.938: Sur, Mayor. Margarita Gómez contra Hilario Gómez S. A., y otros. Ponente, Menéndez. Dr. Lamadrid, Procurador Regalado, doctor Oteiz, Dr. Lamadrid, doctor Guiral, Procurador Udaeta, adherido, procurador Regalado. 615938. Centro Divorcio. Francisca Sosa contra Rafael Alvarez Fernández. Dr. Quintana, Carret. Procurador Martínez y Tariche, Ponente, Menéndez.

Sr. Ponente R. Sigler

Sala Segunda de lo civil. 390.938: Vda. e Hijos de Nicolás Castaño contra resolución No. 3484 de la Dirección General de Aduanas, Villalba, señor Fiscal. 379-938: Viuda e Hijos de Nicolás Castaño contra resolución No. 3458 de la Dirección General de Aduanas, Villalba, Sr. Fiscal. 1136-37 Cuba Silk Mills Inc. contra resolución No. 3066 de la Dirección General de Aduanas, Villalba, señor Fiscal. 389.38: Viuda e Hijos de Nicolás Castaño contra resolución 3488 de la Dirección General de Aduanas, Villalba Sr. Fiscal.

Sala Primera de lo Criminal: Pedro Pous, drogas, defensor Remedios; Incidente previo en causa 661-936 de la Sección primera, letrados Chediak y Elizalde.

Sala Segunda de lo Criminal: Fernando Torres, ultrajes, defensor Casado.

Sala Tercera de lo Criminal: Gerardo Cruz, infracción electoral, defensor García; Gregorio García, robo, defensor Fernández.

Sala Cuarta de lo Criminal: Severo Safore, Armando Pérez y otros, por infracción electoral, defensores Estéfani y otros, Enrique Gómez, homicidio, defensor Quintana; Felipe A. Valdés, infracción electoral, defensor del Real.

Sala Quinta de lo Criminal: Mario Jiménez, homicidio, defensor Urquiaga.

ARRASTRADO POR UN CABALLO

El menor Francisco Guerrero Kesell, de 8 años y vecino del Reparto Buena Vista sufrió lesiones de carácter grave, al ser arrastrado por el caballo que montaba frente a su domicilio.

HURTO DE LATAS DE LECHE

Roberto Dieguez Guzmán, vecino del Reparto Vieja Linda, fué acusado de haber hurtado una caja de leche del establecimiento que en el Mercado Unico posee el asiático Ignacio Siu.

* la Naturaleza indica QUE UD. NECESITA EL ANTISEPTICO LISTERINE

¿Dolor de garganta? Si actúa Ud. inmediatamente, se evitará mucho malestar. A la primera señal, haga gárgaras con el Antiséptico Listerine, sin diluir.

El Antiséptico Listerine lava toda la boca y la garganta y destruye millones de los microbios que propagan enfermedades. Es el aliado de la Naturaleza para conservar la salud.

Muchos experimentos han comprobado que las personas que hacen gárgaras diariamente con el Antiséptico Listerine, no son tan susceptibles a resfriados, como aquellas que no lo usan. Además, el Antiséptico Listerine suaviza el aliento. Es una precaución agradable que todos debemos apreciar en lo que vale.

Tomando en consideración los resultados, el Antiséptico Listerine es el antiséptico más económico obtenible.

V-97

M.E.C.D. 2016

El laxante cuyo efecto Ud. podrá comprobar antes de tomarlo

SOGABA

VOLUMEN CON MOVILIDAD

El laxante revolucionario

El que no puede compararse a ningún otro

La solución perfecta al grave problema de todos los estreñidos y constipados.

Pronto se pondrá a la venta

¡Espere nuestros próximos anuncios!

FARMACIA DR. PADRON DE TURNO HOY
Belascoaín y Neptuno
Servicio rápido de mensajeros
U-6889 U-5402

FARMACIA DROGUERIA TAQUECHEL
Obispo 77 TELEFONOS M-7674 7675
DE TURNO LOS VIERNES

FARMACIA DROGUERIA DE "JOHNSON"
DE TURNO LOS LUNES
Obispo nº 30 TELEFONO-A-2129.

LA MAYOR
35 EDIFICIOS 700 EMPLEADOS
SARRA
DROGUERIA
ABIERTA TODOS LOS DIAS
TODA LA NOCHE LOS MARTES

FARMACIAS DE TURNO HOY JUEVES

DESDE BAHIA A PASEO DE MARTI (PRADO)

Calle y Núm.	Teléfonos
Monserrate No. 45	M-2126
Monserrate y Tte. Rey	M-4413
Aguiar y Chacón	M-6443
Egido No. 8	M-2544
Aguacate No. 142	M-1288
Cuba No. 126	A-9830
O'Reilly No. 76	M-4000
Amargura No. 44	M-9625
DE PASEO DE MARTI (PRADO) A P. VARELA (BELASCOAIN)	
Trocadero y Crespo	M-5533
Galiano No. 41	M-9015
San Lázaro No. 99	M-2545
San Lázaro No. 609	U-6655
Monte y San Nicolás	M-5030
Aguila No. 134	M-4886
Someruelos No. 26	M-5003
Sitios y Campanario	M-4508
Neptuno No. 6	M-3377
Manrique y Dragones	M-4774
Vives No. 186	A-6162
DE P. VARELA (BELASCOAIN) A AVE. DE MENOCAL (INFANTA)	
Salud 173	U-6895
Belascoaín 86-E	U-1717
Infanta y Príncipe	M-6873
Infanta y Velázquez	A-7560
San Rafael y Hospital	U-6050
Virtudes y Oquendo	U-6773
Belascoaín y Neptuno	U-5402
Belascoaín No. 50	U-6600
Romay 55	M-4470
Monte 411	M-5266
Oquendo y Benjumeda	
VEDADO	
17 entre E. y F	F-6110
17 y 4	F-2333
Línea entre J y K	F-6113
Calzada entre 2 y Paseo	F-6174
23 entre 8 y 10	F-2324
25 y G	F-4488
VIBORA	
10 de Oct. y Josefina	I-7422
Concepción y Porvenir	X-3030
O'Farril y J. A. Saco	I-7730
Santa Catalina y Cortina	I-7042
JESUS DEL MONTE Y SANTOS SUAREZ	
J. del Monte 204	X-3033
J. del Monte 280	I-7230
Zapote No. 22	I-5151
LUYANO	
Calzada de Concha No. 4	X-2222
Luyanó No. 211	X-1078
Villanueva y Santa Ana	I-3133
CERRO	
Buenos Aires y Paz	I-3093
Calzada del Cerro 787	I-7475
San Pablo 36	U-1807
Gravina 14	U-6873

Este grupo deberá prestar servicio público todo el día y la noche de los domingos siguientes:
Enero 23 Mayo 29 Octubre 2
Marzo 6 Julio 10 Noviembre 13
Abril 17 Agosto 21 Diciembre 25
Estos turnos han sido acordados en cumplimiento de lo dispuesto en el Art. VI del Decreto-Ley 2604 de 7 de Noviembre de 1934.

UNA BRILLANTINA QUE TERMINA CON LAS CANAS Aceite KABUL

SOCIEDADES ESPAÑOLAS

UNA LEGION DE HOMBRES ESTOICOS INTEGRA LAS COMISIONES DE LA ENTIDAD ASTUR DE BENEFICENCIA

En Hacienda, Socorros y Arbitros y Propaganda desarrollan fecundas actividades valiosos elementos que sólo aspiran a hacer el bien por el bien. Algo sobre ciertas peregrinaciones

Un adagio antiquísimo dice que «Unos llevan la fama y otros cargan la lana». Y precisamente recordamos esto al establecer un paralelo entre la Directiva de esta o aquella institución y las Comisiones o Secciones de tipo secundario.

Bien es verdad que el máximo organismo responsable labora, encauza, sugiere, construye. Pero los «chicos» de tipo casi anónimo son fuerzas poco menos que decisivas en el desenvolvimiento de muchas colectividades, por ejemplo en las sociedades españolas de beneficencia.

Tenemos el caso de la «Beneficencia Asturiana», con sus Comisiones de Hacienda, Socorros y Arbitrios y Propaganda. En realidad el hombre de imaginación más fecunda no es capaz de concebir el dinamismo, la paciencia, el desinterés que sus integrantes dedican al servicio de la entidad.

Unas veces entregando un socorro en lugares por muchos conceptos imponentes; otras, procurando sumar un asociado más, a fin de que los recursos económicos aumenten en vez de mermar. Esta es una obra de ciclopes, y por ello ofrecemos gustosos —como sencillo homenaje— la relación de aquellos a quienes el glorioso Ricardo León hubiese incluído, seguramente, en «Los Cruzados de la Causa»:

Comisión de Hacienda: presidente, Manuel García Fernández; vice presidente, Ramón Suárez Samalea; vocales: José Martínez Alvarez, Francisco García Fernández, Jesús Ma. López Fernández, Francisco González Alvarez, Belarmino Cabal Martínez, Víctor Martínez Soto, José González y González, Herminio García y García y Antonio Tomás Blanco.

Comisión de Socorros: presidente, José Suárez Suárez; vice presidente, Ramón Barrial Suárez; vocales: Aquilino Rodríguez Fernández, José Suárez Arias, Avelino Fernández García, Perfecto del Llano Villa, Rafael Sánchez González, Manuel Sirgo Gutiérrez, Elías Coya González, José Pérez García, Robustiano Fernández Alvarez, Joaquín Vallina Carneado, Andrés Golzález Cofiño, Honorio Alvarez Cadavieco, Manuel Alvarez Suárez, José Alonso García, José Corzo Menéndez, Ramón Fernández Caso, Benjamín Alvarez García y José María Sánchez Pérez.

Arbitrios y Propaganda: presidente, Emilio Camiña Menéndez; vice presidente, José Viña Iglesias; vocales: Andrés González Blanco, Ricardo González Granda, Francisco Pérez González, José Rodríguez Avila, Mario Paredes García, Marcelino González Martínez, Manuel Vigil García, Bernardo Loredo Berros, Ismael Iglesias Gutiérrez, Manuel Rodríguez Fernández, Manuel Rodríguez Rivero, Manuel Valle Sánchez, Luciano Morán García, Ceferino Carneado Carreras, Pascual P. y Pérez del Río, Juan Fernández Rodríguez, Manuel del Valle Seguí, Manuel Vázquez García, Manuel Longo de Pedro, Luis García López, Francisco Arboleya Lozano, Benito Rodríguez García, Manuel Fernández López, Basilio Fernández Solís, Juan Acosta Piedra, Juan Rodríguez Gancedo, José Sierra Pérez, Rafael Vallina Madreras, José Ma. Arenas Llera, Faustino Cortina Fernández, José Menes Fernández, Emilio Pérez Alvarez, Luis Menéndez Carreño, Jesús García Pérez, Secundino González Rodríguez, Etelvino Rodríguez Miñor, José Ortal Obaya y José Ma. Martínez Rodríguez.

ACTOS PARA HOY

Toma de posesión de las vocales de Sport, a las nueve de la noche en el palacio social.

CENTRO ASTURIANO DE LA HABANA: Junta general ordinaria administrativa a las nueve de la noche en el palacio social. Cita el secretario, señor Manuel Calvo García.

ASOCIACION DE REPRESENTANTES DEL COMERCIO: Velada en honor de don Julio Blanco Herrera a las nueve de la noche en sus propios salones de Reina 7, altos.

NATURALES DEL CONCEJO DE NAVIA e HIJOS DEL PARTIDO JUDICIAL DE LLANES: Junta de la Directiva a las ocho y media p. m., en el Centro Asturiano. Citan los respectivos secretarios, señores Juan Fonfría y José Herrero Bulnes.

ASOCIACION NACIONAL DE JARDINES: Junta de la Directiva por la noche en el Centro Gallego.

LA AURORA DE SOMOZAS e HIJOS DEL VALLE DE ULLA Y SU COMARCA: Junta ordinaria de la Directiva por la noche en el Centro Gallego. Citan los respectivos secretarios, señores Antonio Freire Montero y M. Montaña.

COLONIA LEONESA DE CUBA: Junta de la Directiva por la noche en el Centro Castellano. Cita el señor Leovigildo González.

FIESTAS PROXIMAS

Asociación Canaria: Matinée bailable de disfraz el domingo, amenizada por la orquesta Mojica, el septeto Nacional de Piñeiro y Quinteto Tomé.

Salones del Centro Castellano: Matinée de Carnaval el domingo desde las 2 p.m., amenizada por Belisario López, «Gloria Matancera» y «Típico Habana».

Liceo de Medina: Magnífico baile el domingo por la noche en sus salones de 23 y D, Vedado, amenizado por la orquesta de Neno González y el Quinteto Silva. Los caballeros abonarán 20 centavos.

Club Deportivo Carmelo: Gran baile el domingo por la noche en su espléndida terraza de Línea y 18, Vedado, amenizado por la orquesta Mojica y el Quinteto Barcalés. Los caballeros abonarán 20 centavos

Hijos del Distrito de Sarría: Banquete de confraternidad social el domingo a la 1 p. m., en los jardines de la Cervecería Polar.

Centro de Dependientes: Formidable baile de carnaval el domingo por la noche, en su palacio de Paseo de Martí y Trocadero.

Centro Asturiano de la Habana: Baile en honor de sus asociados el sábado por la noche, en su propio edificio social.

Club Español de Almendares: Gran baile de carnaval el domingo por la noche, en sus amplios salones de 17 esquina a 6, amenizado por Romeu, Raúl Valdespí y «Lira Matancera». Los caballeros pagarán 20 centavos.

Club Hispano Habanero: Regia matinée el domingo en sus propios salones de San Lázaro y Blanco, amenizada por Corman, Casino de la Playa y Sonora Matancera.

PASADO MAÑANA VESTIRA DE NUEVO SUS MEJORES GALAS EL CENTRO GALLEGO, CON MOTIVO DE LOS CARNAVALES

Le ha llegado el turno en la serie de grandes bailes carnavalescos del Centro Gallego y el Teatro Nacional al tipicísimo baile de «La Vieja», que tendrá efecto pasado mañana, sábado, en las mismas condiciones económicas que los dos anteriores, no obstante las mayores erogaciones originadas por nuevos y subyugantes atractivos que llamarán poderosamente la atención de los bailadores.

El suntuoso palacio de Suevia, en combinación con el primer coliseo de la República, es el único capaz de albergar a las muchedumbres ansiosas de esparcimiento y de alegría, donde además encuentran toda clase de incentivos que no se les ofrecen en ningún otro baile. A eso se debe que se le llame la «sede de los grandes festivales», pues todos resultan verdaderos acontecimientos coreográficos.

Y este de «La Vieja» ha de ser, por las circunstancias especiales que en él concurren, muy superior a los ya celebrados en las presentes Carteleadas en correspondencia a su predilección por los bailes del Centro Gallego, a cuya fama tanto han contribuído.

Los palcos del teatro estarán en la contaduría del mismo a disposición de las personas que los deseen a $3.00, sin entradas.

TOMARA POSESION MAÑANA EL NUEVO GOBIERNO

En el regio Palacio de Galicia se efectuará mañana por la noche la toma de posesión de quienes fueron electo últimamente para regir los destinos del Centro Gallego.

Será un acto simpático y sencillo, como corresponde a los valiosos elementos que se proponen laborar de mutuo acuerdo a fi nde que tan poderosa colectividad desarrolle armónicamente el programa que le corresponde.

APOYA «RENOVACION Y DEFENSA» DEL CENTRO GALLEGO LAS IDEAS CONSTRUCTIVAS EXPUESTAS POR NARCISO

Ultimamente celebró junta de Directiva reglamentaria el partido «Renovación y Defensa ocial» del Centro Gallego, en la que se trató, entre otros asuntos, el informe del Directorio Político del partido.

A la hora señalada en la convocatoria fué abierta la sesión, ocupando la presidencia el señor Ramón del Campo y actuando de Secretario p. s. r. el señor Avelino Rego Moreda encontrándose presentes los vices presidentes señor Avelino Rodríguez Varela y Luis Cotarelo; el tesorero, señor Jesús Suárez Pastoriza, y los miembros del Directorio Político.

Seguidamente se aprueba el acta de la sesión anterior y el informe de tesorería correspondiente al mes de enero.

Acto seguido se aprueba el informe del Directorio Político, tomándose por la Directiva los acuerdos siguientes:

1.—La junta aprueba un voto de felicitación para el señor Narciso María Rodríguez, Director Político de «Renovación y Defensa Social», por el brillante y patriótico discurso pronunciado en la Asamblea cuatrimestral celebrada el día 7 del presente mes, con motivo de un debate suscitado por un apoderado en la cuestión de los derechos de los asociados del Centro Gallego, y en el que manifestó la unión y cordialidad que debe existir entre gallegos y cubanos para sostener y engranderecr aun más la institución que sirve de exponente de los lazos que unen a gallegos, cubanos y españoles, los cuales jamás serán rotos por elementos extraños a la colectividad.

2.—La Junta Directiva acuerda protestar públicamente del acto incivil cometido con el señor Narciso María Rodríguez por un grupo de asociados, exaltados unos e inconscientes otros, los cuales el domingo último con motivo de la constitución de la Asamblea y la elección del nuevo gobierno le injuriaron de manera injusificada.

LA CLINICA EXCLUSIVA PARA LAS ASOCIADAS EN LA QUINTA COVADONGA

Lo más importante de las obras realizadas para la adaptación del «Simón Corral» para el servicio a la Mujer, así como aquellas construcciones que hubo necesidad de hacer para ampliar más y proporcionar mayores comodidades, han quedado terminadas y listas para su uso en el Sanatorio del Centro Asturiano.

Las puertas mágicas también están ya colocadas, faltando solamente detalles de menor importancia y ciertos equipos ya pedidos, así como dar los toques finales al conjunto.

Después, y en un plazo corto, las asociadas del Centro Asturiano poseerán en la Casa de Salud «Covadonga», una clínica bien distribuída y de capital importancia ya que en su propio recinto habrá todo aquello que requiera la atención de las socias, excepto, como es natural, aquellas especialidades auxiliares como la Fisioterapia, Laboratorio, Hidroterapia y Farmacia, que son de carácter general y colectivo para ambos sexos.

Dentro de la Clínica para la Mujer existirá la Sala Infantil, dedicada a las especialidades de la infancia.

La inauguración de este departamento habrá de marcar en la Casa de Salud «Covadonga» un verdadero paso de avance.

AL DOCTOR INFIESTA LE SERA OFRECIDO UN AGAPE

Hace varios días dijimos algo acerca del homenaje al doctor Ramón Infiesta Bages, Bibliotecario del Centro Asturiano de la Habana, organizado por sus amigos de la sociedad Astur con motivo de haber alcanzado el doctor Infiesta en recientes oposiciones celebradas la Cátedra Auxiliar de Derecho Constitucional en la Universidad de la Habana, haciéndole patente así el testimonio de simpatía y admiración.

Este ha sido ya fijado definitivamente para el día 25 del corriente, y consistirá en un banquete que tendrá efecto a las 8:30 p. m. de dicho día, en el Hotel Ingalterra.

Dado el corto tiempo que resta, la Comisión organizadora ruega dirijan sus adhesiones al señor Francisco Menéndez, teléfono M-1373; al doctor Raúl M. de la Cerda, o a los teléfonos M-9901 y U-3716.

BAILE EN EL VEDADO

Bajo el pintoresco título de «El Mamarracho Estudiantil», celebrará gran fiesta bailable el próximo viernes por la noche el «Instituto del Vedado», cuyo domicilio social radica en la calle B, entre 27 y 29.

Los más afamados conjuntos de la capital amenizarán dicho acto, al que han prometido asistir centenares de parejitas disfrazadas. La concurrencia femenina —y hasta los elementos del sexo feo— recibirán valiosos obsequios.

¡ME MUERO!
Insoportable es el dolor de las ALMORRANAS
Elimínelo al instante aplicándose el Ungüento Pazo. Dos generaciones lo vienen usando con notables resultados. Pazo quita el dolor, disminuye la inflamación y rejuvenece las partes afectadas. Viene en un tubo nuevo y cómodo.
UNGUENTO PAZO

COMPAÑIA DEL PACIFICO
Próximas salidas para Europa
M. N. Reina del Pacífico. Marzo 12
Vapor ORBITA. Marzo 18
Para Sur América
Vapor ORDUÑA. Marzo 4
Vapor OROPESA. Marzo 25
Para informes diríjase a sus agentes generales
DUSSAQ Co. LTD. S. A.
Palacio del "Centro Asturiano" Teléfonos A-6540 y M-6401

Está COMPROBADO QUE: el aceite de hígado de bacalao por sus propiedades nutritivas y estimulantes opera en las curaciones mas inesperadas y mas duraderas. PARA EL RAQUITISMO LAS ESCROFULAS Y LA TUBERCULOSIS
TOME
HUILE DE FOIE DE MORUE
HOGG
ESTE ES EL LEGITIMO Y PURO ACEITE DE HIGADO DE BACALAO
A. ROGER A. 7811

ANIMADA ASAMBLEA CELEBROSE ANOCHE EN "HIJAS DE GALICIA"

El Palacio de Galicia parece estar predestinado—al menos en los tiempos que corren—a servir de marco a intensas rebeldías e increíbles serenidades. Corren vientos de fronda en el mundo entero, por cuyo motivo los espíritus se agitan, batallan, buscan su nivel poco menos que desesperadamente.

Gran vehemencia hubo anoche en la asamblea general celebrada por las asociadas y los socios protectores de «Hijas de Galicia». Como se sabe, en días pasados el señor José Castro Molina se vió precisado a suspender ese acto debido a la algarabía tremenda formada por nutrido grupo de elementos, pertenecientes en su mayoría al partido «Defensa de la Mujer y el Niño», del que dicen que es alma y vida el señor Antonio Couzo, muy conocido en la colonia gallega.

A las nueve de la noche comenzó dicha asamblea, que presidieron el titular de «Hijas de Galicia», señor José Castro Molina; Jaime Domínguez, Francisco Almoina, Cándido Méndez, señora Josefina de Celis, Antonio Bouso, y el Delegado del Gobierno Provincial señor Carlos Lunar.

La concurrencia—unos mil quinientos asociados de ambos sexos—estaba distribuída en dos bandos: uno a favor del gobierno, y otro en contra. Y de más está decir que al surgir cualquier proposición, una parte aplaudía y la otra silbaba o simplemente levantaba el brazo, haciéndolo girar a derecha e izquierda como diciendo: «¡No!»

En primer término, y ya dentro de la vorágine aludida, el auxiliar de secretaría señor Manuel Arias dió lectura a la Memoria Anual, en la que se refleja la labor desarrollada por la junta de gobierno.

En seguida el señor Clemente Vázquez hizo uso de la palabra para pedir que no fuese aprobada por la general en ese momento, pues hacía falta estudiarla detenidamente.

Luego la señora Graciella Santos hizo buenas las frases del caballero citado, agregando que no debe ser mirada la oposición caprichosamente, sino con marcado respeto, ya que es factor necesario para mantener el equilibrio colectivo. Pide que no sea aprobada la Memoria. Y que la votación sea secreta. (En este caso formaron el cisco los gobiernistas).

Habla a continuación el señor Manuel Campos, quien se felicita al ver tan enorme entusiasmo en la masa social. Agrega que no siempre todas las cosas están a gusto de todos. Considera que la actual Directiva ha realizado magna labor, la que se demuestra con cifras. Dice que tal vez es la Memoria más enaltecedora presentada en la institución, y termina pidiendo que sea aprobada. (En ese instante la oposición ruge, grita, patea).

Inmediatamente el señor Castro Molina somete a votación nominal el asunto de la Memoria. Y triunfa el gobierno por enorme mayoría, debido a que contaba con el 70 por ciento de la asamblea. Esta es la verdad rigurosa.

Después se da a conocer una moción de las señoras Rita Pintado y Teófila Arenas, en la que piden no se dé posesión a la nueva Directiva, por considerar que la elección de la misma ha sido antirreglamentaria. Este asunto fué rechazado, basándose en un artículo del reglamento electoral.

A continuación hace uso de la palabra la señora María de la Luz Salto, mujer culta y nada tímida para enfrentarse con la masa social. Comienza reconociendo que no será aumentada la cuota social en torno a la Playa, pero que «lo de la tarjeta» es dañino para las asociadas, a quienes debe bastar—para hacer uso de todos los servicios—con el recibo y el carnet. Agrega que se hace campaña contra algunas oposicionistas diciendo que fueron separadas de la Directiva, lo cual—dice—no es cierto; únicamente lo es que no se plegaban a programas perjudiciales para la masa. Después dice la señora mencionada que se le dé una sala en la Quinta a determinado médico interno; que se den turnos una hora antes de la consulta; que se aumenten los médicos; que no se restrinjan los patentes; que no se obligue a madrugar a las asociadas para obtener turno, y que no se publique más la revista «Cenit», debido a que perjudica el tesoro social. (El señor Castro Molina aclara punto por punto lo dicho por la señora del Salto: dice que no se limitan los patentes; que la revista es un derivado intrascendente del capítulo de propaganda; que sobre la playa nada se ha hecho aún, etc. (Los simpatizadores del gobierno aplauden con inusitada vehemencia).

La toma de posesión

Como detalle final de la asamblea, fué leída la relación de los nuevos directivos de «Hijas de Galicia», quienes tomaron posesión de sus cargos en un ambiente super-lírico, pues los oposicionistas dieron pruebas, una vez más, de que tienen, a granel, voces magníficas y muy variadas: Soprano, Mezzo-Soprano, Contralto, Tenor, Barítono, etc. Aquello era una deliciosa Torre de Babel...

Con la serenidad que le caracteriza, el señor Castro Molina dió por terminada la junta, insistiendo en su perenne deseo de que permanezca inalterable la armonía social.

ULCERAS
QUE NO RESPONDEN A NINGÚN TRATAMIENTO
Ensayad la pomada INOTYOL
Estimula la granulación de las úlceras atónicas y mantiene su superficie libre de toda secreción
INOTYOL
A. ROGER

RIASE DE SUS PROBLEMAS
De sus preocupaciones...
Oiga todas las noches a las ocho y media la actualidad comentada por un bloque mayoritario integrado por el Gallego Beceiro, el negrito Grafito, el chino Antonino y el Bobo Vitico.
Dirigido por Carlos Robreño.
CMCF — COCH
810 Kc. 9437 Kc.

GACETILLA

ACTUALIDADES: «EL BATACLAN EN PARIS»

Actualidades, el céntrico y moderno cine de las familias, sito en Monserrate 262, con el teléfono M-5575, ha combinado para hoy un programa muy magnífico y colosal.

En su función continua, de 2 de la tarde a 11 y 30 de la noche se exhibirá revista, comedia, estreno de la preciosa, regia comedia «El Bataclán en París» con Vallee, Rosemary Lane y otras y estreno del sensacional drama de gran argumento «La escuela del crimen» con Bogart, Gale Page y otros.

Mañana: «Cupido a la «El triunfo de la astucia».

4 CAMINOS: «EL COW BOY Y LA DAMA»

Hoy pre-estrena el super-coliseum de Belascoaín 1107, con el teléfono M-3676, el preferido de todas las familias, la super joya «Artistas Unidos», que lleva por título «El Cow boy y la Dama», de la que son intérpretes principales Gary Cooper, Merle Oberon, Pasty Kely, Walter Brenan, Tuzzy Knight y un sin fin de insuperables artistas.

«El Cowboy y la Dama», es una película plena de un arrobador interés por la originalidad de su aramá, donde se luce de manera brillante el astro admirado por todos: Gary Cooper el apuesto galán en el cowboy, teniendo como pareja film a la genial Merlene Dietrich.

También se exhibe una cinta de gran super producción Roger Pryor titulada «El retrator» y como complemento del programa un bonito cartón y una Los precios de costumbre: vos antes de las seis y mitad centavos respués. Los niños gia tertulia familiar 10 centavos das horas. La función continua pieza desde las dos de la tarde.

Mañana: monumental programa

INGLATERRA: HOMENAJE A CLAUDETTE COLBERT

Un regio programa de homenaje a la bella y genial actriz Claudette Colbert, exhibiendo dos de sus más grandes creaciones es el que brinda hoy el simpático y coquetón cine Inglatera, sito en San Rafael y Consulado, con el teléfono M-5527.

En función continua, de 1 y 30 de la tarde de 11 y 30 de la noche se exhibirá: revista, comedia, estreno de las grandiosas, regias, soberbias joyas con interesantísimos títulos: «El lirio dorado» y «El de la novia», dos creaciones de la francesita Claudette Colbert.

Precios: luneta mayores vos hasta las 6 y 30 y después. Los niños, 10 centavos das hors.

Mañana: «Promesas doradas» Víctor Mac Laglen y «Llorando dres» con Freddie Bartholomew.

GRIS: «LA MARSELLESA»

Monumental programa, en el que figuran dos joyas francesas es el que anuncia para hoy el elegante y favorito cine Gris, de Baños y 17, en el Vedado, con el teléfono F-4292, de la Empresa Heydrich-Fernández Ledon.

En tandas de 4 y 8 y 15 se exhibirá el episodio 12 de «El conquistador de la pradera», y estreno de la monumental joya premiada como una de las diez mejores de 1938 «Pepe le Moko», (versión francesa de Argel), que interpreta genial Jean Gabin y Line Noro.

En los turnos elegantes, a 30 y 9 y 45, revista y gran de la sensacional, monumental francesa de gran espectáculo «La Marsellesa», con Pierre Renoir Delamare y otros.

Precios: luneta mayores 20 vos por la tarde y 30 centavos la noche. Niños 15 centavos tulia 10 centavos a todas horas.

Mañana: «Con los brazos tos» y «Casemos a mamá».

VIVES: «LA DIOSA BLANCA»

Interesantísimo resulta el programa que la Empresa Valmaña ofrece hoy en su elegante cine Vives, de la calle B., entre 27 y 29, en el Vedado, con el teléfono F-3128.

En tandas de 4 y 30 y 8 y 30 se exhibirá la preciosa, regia producción de bello argumento «Azul y Oro», con Florence Rice y Robert Young.

A las 5 y 45 y 9 y 45 revista y la copia nueva de la estupenda bia film «La Diosa Blanca» der Horn» con Edwgie Boot rry Carey.

Precios: luneta, mayores 10 vos y niños 5 centavos en la y mayores 15 y niños 10 centavos por la noche.

Mañana: «Paraíso robado» dog Drumond en Africa».

El sábado: «Si yo fuera rey».

MODERNO: «EL CLUB DE LAS MILLONARIAS»

Sorprendente programa Radio ofrece hoy el teatro Moderno, de 10 de Octubre 365, con el teléfono X-1305, en sus turnos de tarde y noche. «El club de las millonarias», de Bárbara Stanwwyck y Henry Fonda; «Una rubia peligrosa», de Joan Fontaine; la comedia «Medida radical», y un «Metrotone». Hasta las 6 y 30, 10 centavos; después 15 centavos; niños 10 centavos.

Mañana: «El club de las millonarias» y «El coloso del aire» chard Dix, Chester Morris. 10 centavos.

El sábado y domingo, formidables programas Metro, con dos sensacionales producciones: «Con los ojos abiertos», de Mickey Rooney y cer Tracy; y «Amigos peligrosos» Melvyn Douglas y Florence Episodios; Comedias; Cartones vistas. Las precios: 10 centavos y 20 centavos.

SANTOS SUAREZ: «BULLDOG DRUMOND EN AFRICA»

Estupendo programa es el que ha combinado para hoy la Empresa del popular y coquetón cine Santos Suárez, sito en la calle de su nombre y San Benigno, con el teléfono I-4600.

En tanda a las 5 y nocturna a las 8 y 15 se exhibirá: Revista, comedia, estreno del sensacional, estupendo drama de mar, «Almas en el mar», con Gary Cooper, Frances Dee, George Raft y otros y estreno de la emocionante, soberbia producción policíaca «Bulldog Drumond en Africa» con John Howard, Lionel Barrymore y otros.

Precios: luneta 10 centavos tulia familiar, damas y niños vos y caballeros 10 centavos das horas.

Mañana: «El Romance del mar», con Rita Montaner, Carlos días y otros y «Los Reyes del pecio».

WILSON: «VIDAS TRUNCADAS»

Wilson, en Belascoaín y San Rafael., teléfono U-5863, de 1 y media a 6 y media y 15 centavos después; niños 10 centavos a todas horas.

La mejor proyección, y el más perfecto sonido de la Habana. Ventilación especial, aire natural acondicionado.

Hoy, tarde y noche, la revista semanal, la variedad especial «Parece increíble», y el cartón en preciosos colores, «El Circo de Mickey», y las super atracciones, «Escándalo matrimonial», super joya extraordinaria, interpretada por Danielle Darrieux, Douglas Fairbanks Jr., Mischa Auer, y Louis Hayward y «Vidas Truncadas», sensacional y emocionante super producción de gran espectáculo interpretada por Helen Parrish, kie Searl y Robert Wilcox en pandilla de Callejón sin Salida.

A las 5 p. m., «Escándalo matrimonial» y «Vidas Truncadas».

Mañana, día popular, formidable super programa extraordinario de las producciones, «Idilio Inconcluso» magnífica joya especial interpretada por Tyrone Power y Conja Henie «Al compás de mis recuerdos» Tyrone Power, Don Ameche y Alice Faye.

TOSCA: «COLEGIO DE SEÑORITAS». DIA DE MODA

Tosca, en 10 de Octubre número 1007, entre San Francisco y Concepción, en la Víbora, con el teléfono I-3099, el teatro predilecto de las damas ha combinado para hoy, Día de Moda, un grandioso y muy precioso programa.

En tanda a las 5 y nocturna a las 8 y 30, se exhibirá: revista, la comedia «Campeones de Skys», el episodio 3 de la emocionante super serie «El fantasma del aire» estreno de la preciosa, regia,, deliciosa super joya «Colegio de Señoritas», con Shirley, Nan Grey, Raph Bellamy otros y estreno de la bellísima original comedia «Siempre hay una jer». con Joan Blondell, Mary y Melvyn Douglas.

Precios: luneta, mayores 20 centavos vos en la tanda y 30 centavos noche; los niños 15 centavos tertulia 10 centavos a todas

Mañana: «Con los brazos abiertos» y «Tres camaradas».

CUBA Y SALON ROJO: ESTUPENDAS PELICULAS

El elegante cine de las familias, «Cuba», de Suárez y Corales, ofrece hoy a sus favorecedores un programa estupendo. En tanda a las 5 y nocturna a las 8 y 15 se exhibirá revista, comedia, estreno de la preciosa, regia comedia «La Vivaracha» con Ginger Rogers y estreno del sensacional, intenso drama de actualidad, «Maldita se la Guerra» (en español). Precios: damas y niños 5 cntavos y caballeros 10 centavos en da tanda y mayores 10 centavos y 5 centavos niños, por la noche.

Mañana: «Guardianes de la Ley» y «Tuyo es mi querer».

Las carteleras del Salón Rojo más popular y concurido de Jesús del Monte anuncian para hoy un programa colosal. En tanda a las 5 y nocturna a las 8 q 15, se exhibirá: revista, comedia, estreno de la producción actualidad «Tierra de promisión» con Don Ameche y Arleen Whelan y estreno de la soberbia, estupenda producción «Guardianes de la Ley» con John King y Constance Moore. Precis: damas y niños 5 centavos caballeros 10 centavos en la y mayores 10 y niños 5 centavos la noche. Mañana: «La Pimpinela Heróica» y «Mujeres de Lujo».

BELGICA Y VIOLETA: EXCELENTES PROGRAMAS

Un estreno lleno de interés ofrece a su público familiar el cine de Egido y Corrales, para hoy, en todos sus turnos, «Promesas Doradas», por el genial Víctor Mac Laglen y como complemento Simone Simon en «La Falsa Josette», comedias y cartones. Damas solo 5 centavos en matinée y tanda.

Mañana «Ora Ponciano» por Chaflán y Chato Ortín y «Sucedió una Noche», por Clark Gable y Claudette Colbert.

El sábado y domingo: «Yo soy la Ley». El domingo «Con abuso de Confianza».

«Violeta». Maravilloso programa hoy en «Violeta» al precio de cinco centavos todos en matinée y tanda. con «Aventuras de Polo», por Gary Cooper, en y estreno de «Los devaneos de señorita» por Merle Oberon, más medias y cartones.

Mañana: «Monja, Casada, Virgen y Mártir» en español y «La Ruta del Camino», en español. Cinco centavos todos en matinée y tanda.

El sábado y domingo: «Guardianes de la Chinaca» por Juan José Martínez Casado a precios bajos.

CULTO A TERPSICORE EN EL C. DE DEPENDIENTES

Cada domingo de la presente temporada carnavalesca la Sección de Recreo y Adorno de la Asociación de Dependientes del Comercio», ofrece en el palacio social, Paseo de Martí y América Arias, uno de esos bailes que han hecho del Centro de Dependientes lugar tradicional, sitio escogido, preferido por la juventud habanera.

Culto a Terpsícore se llama ésto, puesto que la diosa animada de la danza no se hallaba a gusto, según la leyenda, sino entre bailadores de sables.

A las nueve de la noche del próximo domingo 19, los conjuntos musicales de Belisario López, Chapelín Puig, Sonora Matancera, Antonio María Cruz, Eddy Lester, Sonora Matancera y Quinteto Tomé, darán el programa bailable, que se de prolongar hasta las cuatro de la madrugada.

El baile del 9 promete, según los bailadores.

M.E.C.D. 2016

¿ESTA USTED SATISFECHA DE LA SALUD DE SUS HIJOS?

MUY POCA VITAMINA G SIGNIFICA POBRE CRECIMIENTO.
ABUNDANTE VITAMINA G REPRESENTA CRECIMIENTO NORMAL

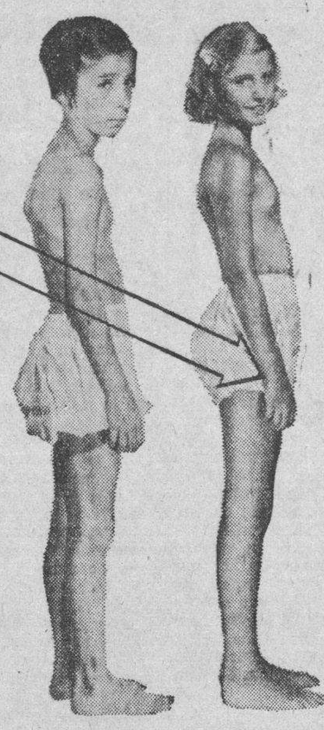

Niños flacos e impertinentes pueden ser niños que *necesitan más* Vitamina G, la importante vitamina del crecimiento. Durante los años de rápido crecimiento todos los niños necesitan, muy especialmente, una abundante provisión de esta vitamina para ayudar al desarrollo de un cuerpo fuerte y saludable.

Las *Tabletas Vitamínicas de Levadura Fleischmann* suministran a sus niños una provisión adicional de Vitamina G, así como también de vitaminas B1 y D. Los niños necesitan un buen refuerzo *continuado* de todas estas tres vitaminas para ayudarles a crecer fuertes, vigorosos y despiertos.

Las *Tabletas Vitamínicas Fleischmann* tienen un sabor agradable que gusta a los niños. Pueden masticarse o tragarse enteras. No requieren refrigeración.

60 cts.

CMCY 570 · CMK 730 · CMCK 970 · CMBF 1560 · COCO 1010
TODOS LOS VIERNES DE 9-10 P. M.
RADIO CONCIERTOS FLEISCHMANN

Para niños mayores de cinco años se recomiendan seis tabletas al día. Para niños menores, consulte a su médico.

TABLETAS VITAMINICAS DE LEVADURA FLEISCHMANN
DE VENTA EN TODAS LAS FARMACIAS

CRONICA HABANERA

EN LOS QUINCE

Los quince años, edad de dulces ilusiones, llegan con la fecha de hoy para la bellísima señorita Bertha Soley y Márquez, hija del señor Enrique Soley.

La encantadora Bertha se halla estudiando en el Mount Saint Joseph Academy, en Chesnut Hill, Philadelphia.

Felicidades.

EN EL ANFITEATRO.—Hoy jueves a las nueve de la noche, tendrá lugar en el Anfiteatro Nacional de la Avenida del Puerto, el primero de los actos que con la cooperación del Departamento de Cultura, ofrece el Departamento de Turismo de la Administración Municipal.

Revestirá los caracteres de un verdadero acontecimiento artístico: Lilliam Evanti, la genial soprano lírica norteamericana, prestigio artístico de su raza, a quien favoreciera la crítica más exigente de Inglaterra, Francia, Alemania, Austria y los Estados Unidos de América, subirá al escenario del Anfiteatro para ofrecer al pueblo de la Habana una demostración plena de sus maravillosas facultades. Será acompañada por la orquesta Sinfónica de la Habana, bajo la dirección del Maestro Gonzalo Roig.

El programa seleccionado para este evento extraordinario incluye obras de Weber, Verdi, Iwanof, Felicien, Rojas, Bizet y Roig, destacándose «Cantos espirituales» de gran popularidad en el Sur de los Estados Unidos.

La entrada para este acto, como todos aquellos que se organizan por la Administración Municipal, a iniciativa del Alcalde doctor Antonio Beruff Mendieta, es absolutamente libre.

CUMPLEAÑOS.—Josefina Juncadella y Plá, una figurita deliciosa dotada de gracia, belleza y simpatía, celebra en la fecha del día su cumpleaños.

La linda Josefina cumple quince años por lo que se verá muy halagada por sus amiguitas y compañeras de Colegio.

Felicidades.

PRINCIPAL DE LA COMEDIA.—Esta noche tendremos una gran novedad en el Principal de la Comedia.

En la primera parte del programa habrá un gran desfile de variedades del que participarán todos los artistas que integran la gran compañía Garrido-Piñero.

En este desfile tendremos oportunidad de aplaudir a Alicia Rico en sus inimitables parodias; a Fernando Cortés y Estelita Echazábal en sus bellas romanzas, a la pareja internacional Lazo D-Argas en sus magníficos bailables y a todos los artistas, en fin cada uno en su especialidad.

Después de este gran desfile de variedades que llenará la primera parte del programa, volverá al palco escénico La Revalorización, la formidable revista que tan buena acogida ha tenido por parte del público.

SANS SOUCI.—El favorecido road house Sans Souci estará hoy pleno de animación, porque allí se reúne siempre en estos días demoda, al igual que los sábados, la representación más distinguida de la sociedad.

Habrá hoy gran lleno.

Volverá a presentarse la magnífica pareja Harry and Alice Maucing, que debutó el sábado con extraordinario éxito, y también volverá a presentarse la pareja Luana Alcániz y Juan Puente, artistas notabilísimos que cada vez triunfan por su fino arte.

Estos artistas tan notables se presentan todas las noches, al igual que la artista española Adelina Durán y los populares Elpidio y Margot.

La orquesta de los Palau llenará el programa bailable.

EL TENOR LAZARO.—Ayer, muy temprano, llegó a esta capital, en unión de su bella esposa el tenor Hipólito Lázaro, procedente de Santiago de Cuba, donde estaba pasando varios días de vacaciones en la finca de su familia.

Por la tarde, fué recibido el ilustre cantante español, por el Secretario de Educación doctor Aurelio F. Concheso y su bella esposa, Zoila Mulet, en su residencia particular de la calle H, en el Vedado.

Poco después visitó el tenor la redacción del DIARIO y de periódicos de la capital, que han seguido siempre con interés los triunfos ruidosos del sucesor de Gayarre.

Lázaro se incorporará mañana al conjunto notable de artistas que vienen ensayando con esmero y entusiasmo las óperas Baltasar y Rigoleto que se representarán en las noches del ocho y diez de marzo en el Auditorium para inaugurar oficial y solemnemente el Instituto Nacional del teatro y cine, por el propio Secretario de Educación.

El abono para ambas funciones marcha espléndidamente. Los palcos han sido tomados todos por el Presidente de la República, los Jefes del Ejército y la Marina, y los Secretarios del Despacho.

El Cuerpo Diplomático y Consular, las altas autoridades civiles y militares y una representación nutrida de la cultura, las artes y especialmente de nuestra alta sociedad han ordenado se les reserve sus abonos para esas dos grandiosas representaciones.

DE RIO CRISTAL.—Un día de animación completa, fué el del pasado domingo en Río Cristal.

Desde hora temprana de la mañana se dieron allí cita gran número de parties de nuestros mejores elementos, que después permanecieron reunidos para almorzar en aquel incomparable lugar.

El almuerzo, amenizado por el Conjunto Armonioso, fué muy lucido.

Entre las mesas allí reunidas citaremos una donde se hallaban el ex Presidente de la Comisión Nacional del Turismo, señor Juan Sabatés en unión de un grupo de amigos.

Mr. y Mrs. Oscar A. Lewit con Mr. y Mrs. Isaac Rittemberg.

Mr. y Mrs. Mac Fallan.

La señora Esther Martínez de Lambert, con las señoritas Noelia Fonseca, Guadalupe Gómez Alday, y el doctor Rodríguez Montoya.

José Borrell y señora, con Mr. y Mrs. Karl Tansing.

El Dr. y Mrs. S. S. Cohen, con Mr. y Mrs. J. R. Brydle, y Mr. C. R. Morrison.

Mrs. George B. Robbins.

Benjamín Levy y señora, con Enrique Bilgelman y señora.

En otro party, Mrs. Al Armengol, Violet Lesser, Ella Lesser, Raúl Brown, y el doctor Fuerst.

Dr. y Mrs. Cohen.

Mr. Blaine Ewing, Vicepresidente del National Hotel, con Mrs. Blaine

También con un grupo de amigos, Mr. James H. Jarvis, Manager del mismo Hotel con otro grupo de amigos.

Finalmente un conjunto numeroso de alumnas de la Escuela del Hogar, que han escogido a Río Cristal para sus lecciones de pintura por la belleza única que presenta aquel lugar.

Luis DE POSADA.

QUAKER OATS ES LO MEJOR DICE UNA MADRE CUBANA

La Sra. Hernandez dice:
"He alimentado a Luisito con Quaker Oats desde que nació. Es lo mejor que hay para que los niños crezcan sanos, fuertes y robustos. Se lo recomiendo a toda madre."

Quaker Oats es un magnífico alimento para los niños y para los mayores también. Su contenido de Vitamina B contrarresta el estreñimiento y la nerviosidad, y crea buen apetito. Sus minerales, proteínas e hidrocarburos favorecen el desarrollo de los músculos y huesos y enriquecen la sangre. Quaker Oats favorece el desarrollo. Es la mejor alimentación diaria. Su sabor es delicioso y se cuece en 2½ minutos.

QUAKER OATS

REHUSE SUBSTITUTOS
Busque el Cuáquero en la etiqueta.

U 84

Absueltos varios acusados por la muerte de una niña

Los tres acusados de participación en la muerte de una niña en la finca Teresa del Término de La Salud el 12 de septiembre del pasado año, fueron absueltos ayer libremente por la Sala Primera de lo Criminal de la Audiencia, ante tribunal de cinco magistrados ,una vez que, practicadas las pruebas, el Fiscal retiró la acusación; había interesado hasta entonces, para Dolores Murguia, madre de la niña y aparente autora directa, reclusión perpetua, y para los otros dos, Estrella Murguía, hermana de la anterior y Rubén Amable, primo de ambas, la sanción de ocho años de privación de libertad, como encubridores. Los tres fueron puestos en libertad inmediatamente, y defendidos por los doctores Gerardo de Villiers, Jesús A. Portocarrero y Luis Delgado, letrado de oficio, éste. No se comprobó la existencia del delito y de ahí el resultado que señalamos.

Por cierto que precisamente mañana, día 17, el doctor de Villiers pronunciará en el Círculo Familiar de la citada población de La Salud, una conferencia sobre la mujer ante el Código de Defensa Social; será a las ocho de la noche.

Entre los varios juicios celebrados ayer, está el del proceso contra Luis Chiong, al que juzgó la Sala Cuarta de lo criminal por robo de prendas y efectivo; pedía hasta entonces cinco años y cuatro meses de privación de libertad, siendo defendido por el doctor Ovidio Martínez.

Otro juicio en esa misma Sala Cuarta fué contra Rigoberto Pedroso, Rogelio Ayala y Octavio Ayala, acusados de infracción electoral; la prueba les fué favorable y el Fiscal retiró la acusación, defendiendo los doctores Gregorio del Real y Carlos R. Menció.

También en la Sala Tercera, contra Eleuterio Ceregildo, por falsedad, retirando el Fiscal y defendiendo el doctor Natalio Chediak; el fiscal había pedido veinte años de cadena temporal y multa de $10,000.00.

El sesenta por ciento a los jubilados y pensionados del Poder Judicial

Acordó la Comisión de Jubilaciones y Pensiones del Poder Judicial abonar el sesenta por ciento de los haberes de los jubilados y pensionados correspondiente a sus haberes del pasado enero. El pago comenzará el próximo lunes, a la una de la tarde, habiéndonoslo informado así el Secretario de la Comisión doctor Juan Gibert Canella y el Secretario Auxiliar doctor Luis Mestre.

ACUSADO DE HURTO

Enrique Manito Garriga, vecino de Rastro 4, fué detenido por acusarlo el guarda-jurado Luis Medina Torres, de haberle hurtado el auto de su propiedad que tenía reparando en el taller de Flores 28.

CORONA
"ZEPHYR"
Sensacional nuevo modelo portátil

$45
TAMBIEN A PLAZOS COMODOS

«Bolsa de Muebles» de Oficina
O-Reilly 409 (frente a «La Metropolitana».
Teléfono: A-7744.
Se solicitan agentes solventes.

Toda MUJER que usa el legítimo VAGINAX no admite otro lavado. VAGINAX nunca falla. Pida muestra a: Dr. Noble, 12 Nro. 463. Vedado.

El almuerzo de los abogados será mañana a las 12 y 30

Nos informó ayer el señor Manuel Astorga, jefe de las oficinas del Colegio de Abogados, que el almuerzo mensual de confraternidad que regularmente celebran los togados será mañana, día 17, a las doce y media, en el hotel «Florida», sito en Obispo y Cuba, donde se han venido celebrando los últimos.

Es éste el décimo cuarto acto de esta naturaleza, que tiende a la confraternidad entre los de la clase y a la mayor intensificación de sus intereses morales y materiales, siendo ya numerosas las adhesiones que se han recibido en las oficinas del Colegio, sitas en Cuba y Chacón.

HURTO DE PERFUMES

José Reinaldo Puffe, vecino de 11 número 308, denunció a la policía que dejó su auto estacionado en la esquina de Neptuno y San Nicolás y al regresar notó que de su interior le habían hurtado un paquete de perfumes valorado en cien pesos.

Designado nuevo Juez Municipal sustituto de Marianao

La Sala de Gobierno de la Audiencia designó ayer Juez Municipal Sustituto de Marianao al doctor Magnérico Gallardo, que anteriormente ocupara cargos semejantes.

En breve ofreceremos a nuestros lectores la relación de los aspirantes a Jueces Municipales de Tercera Clase y que habrán de concurrir a las oposiciones que se celebrarán ante el tribunal examinador, que presidirá el doctor Gabriel Pichardo y que actuará en el Tribunal Supremo. La fecha de los exámenes no se conoce aún.

CATARRO del PECHO

Frótese cuello, pecho y espalda con Vick VapoRub. Obra como cataplasma; a la vez despide vapores medicinales. Alivia la congestión, facilita la respiración. Quita el resfriado casi siempre en una noche.
VICK VAPORUB

INDIGESTION
"ahora me río de ti"
Tomo 1 Píldorita Carters para el Hígado antes y después de las comidas para aliviarme.

MUSICA Y MUSICOS

El concierto de la Filarmónica

Fué un espléndido concierto el celebrado por la Orquesta Filarmónica de La Habana el domingo pasado en el Auditorium.

Tuvo por director-invitado a Walter Taussig, director de orquesta de la International Opera Guild de Salzburgo y como solista a una joven soprano dramático de origen hondureño: María Delden.

El programa, si bien no ofrecía novedad alguna, fué combinado con acierto brindando en su primera parte la Sinfonía en Sol menor op 40 de Mozart, seguida del Recitativo y aria de Leonora, en la ópera «Fidelio» de Beethoven.

La segunda parte del programa, la dedicó Taussig a Warner, el genio de Bayreuth.

La Sinfonía en Sol menor op 40 de Mozart fué la realización más artística de esa mañana de arte, bajo la batuta inspirada de Walter Taussig, director de orquesta de la Salzburg International Opera Guild. No puede negar Mr. Taussig que en su «repertoire» hay especial dedicación a la música de Mozart, aunque sea mayormente, en su rama operática. La base interpretativa de ella, es siempre la misma: exquisita delicadeza, distinción, elegancia, pureza en su fraseo, claridad... Walter Taussig al frente de la Filarmónica logró de la orquesta una verdadera creación de esta Sinfonía de Mozart una de sus tres sinfonías más importantes incluyendo la escrita en Mi bemol y la compuesta en Do mayor, llamada Júpiter que vieron la luz en 1788 y que fueron creadas en el corto espacio de seis semanas.

Taussig recibió el premio a su labor artística en una ovación espontánea que le tributó el numeroso público que acudió al Auditorium el domingo. Acompañó después el aria de Beethoven y las de Tannhauser y Die Gotterdammerung que cantó la Delden, dirigiendo asimismo la orquesta en la Muerte y Marcha Fúnebre de Sigfredo y la obertura a Los Maestros Cantores, todas de Richard Wagner.

Taussig se mostró en todo momento el director consciente y capacitado que es, prueba de su experiencia, que puso en juego con resultados felices en este concierto. Su Wagner no será el de Hertz o Bodanzsky, pero merece todo el aplauso que recibió por su seriedad de propósito y por muchos detalles y efectos logrados en sus interpretaciones.

En cuanto a María Delden, el público de la Filarmónica escuchó a una de las voces dramáticas más cálidas y bellas de estos tiempos. Muy joven aún, esta cantante impresionó al público muy favorablemente desde su primer aria y recitativo de la ópera Fidelio de Beethoven, encomendada a Leonara, si bien no desplegó en ella las condiciones vocales más favorables que se hicieron patentes en su aria de Elizabeth (Tannhauser) y más aún en la magnífica escena final que tiene Brunnhilde en «Die Gotterdammerung». (El Ocaso de los Dioses). María Delden recuerda por su rubia beldad y su figura estatuesca, a aquella otra cantante de «walkiresco» María Jeritza. Sin duda que María Delden está llamada a obtener grandes triunfos en su carrera artística y muy particularmente dentro del drama wagneriano.

La concurrencia aplaudió con entusiasmo a María Delden. Nuevo éxito que se anota la Filarmónica de la Habana.

N. B.

Alexander Prilutchi con la Sinfónica

La Orquesta Sinfónica de la Habana que con tanto acierto dirige el maestro Gonzalo Roig, presentará en su próximo concierto del domingo 19 a un gran violinista rumano que se encuentra en nuestra capital. Trátase del joven y muy valioso artista Alexander Prilutchi, quien después de conquistar grandes triunfos en Europa, irá en breve a los Estados Unidos, donde se presentará en conciertos y recitales.

Prilutchi es discípulo de un eminente artista del violín; Carl Flesch, cuya escuela depurada sigue con gran brillantez, mostrando no sólo una técnica admirable sino también una exquisita musicalidad. Prilutchi que se presentó con éxito en Berlín y otras capitales europeas, interpretará con la Orquesta Sinfónica de la Habana, el Concierto en Mi Menor de Mendelssohn y el de Wieniawski en Re Menor, en los que su arte podrá ser apreciado ampliamente.

Oportunidad que se ofrece a los amantes de la buena música y sus artistas, para admirar a un excelente émulo de Kubelik, Heifetz y Menuhin.

Las personas no abonadas a la Sinfónica pueden obtener localidades para este concierto llamando al U-1740 y al F-3547, del Bureau Musical de la Habana.

Mariani

El día 18 de febrero a las 5 p. m. Concierto llamado a un éxito grande.

Sociedad Artística Dominicis-

en los salones del woman-s Club G esquina a 21 Vedado, se celebrará una fiesta artística para conmemorar el primer aniversario de su fundación.

Tomando parte los siguientes artistas, Miss Trudy Goth bailarina de la Opera de Salzburgo, Soprano Adalfa Virgili de Opera Nacional señorita Margarita Azcárate, señor Antonio Martínez, el Conjunto de guitarras de Pro Arte Musical, concertista José Gui Llerena.

Fabricamos PANTALLAS A LA ORDEN

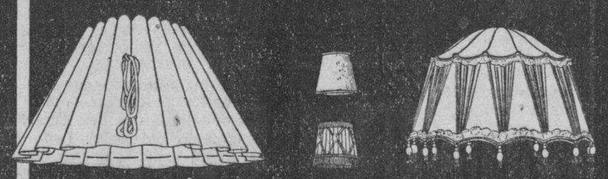

"Lámparas OLMO"
AGUILA 507 M-8040
Entre San José y Barcelona

ESTREÑIMIENTO

Evite el estreñimiento que es causado por el mal funcionamiento del estómago que no puede digerir propiamente los alimentos. El estreñimiento debilita el organismo, es causa de hemorroides, lengua saburrosa, mal aliento, falta de apetito, erupciones cutáneas, jaquecas, insomnios, vértigos y otros síntomas morbosos. Para hacer desaparecer esos desórdenes es preciso que el estómago pueda digerir los alimentos y que se limpie el aparato digestivo sin irritarlo. Eso es precisamente lo que hacen las Pastillas Digestivas Ebrey que debido a sus ingredientes peptonizantes y digestivos hacen que el estómago pueda trabajar y digerir bien, estimulan la acción del hígado, limpian los intestinos acabando con la constipación. Antes de cada comida tome dos Pastillas Digestivas Ebrey y coma lo que apetezca, sin temor a la dispepsia.

Pastillas Digestivas EBREY

666 Domina el PALUDISMO en tres días. CATARROS en un día. Líquido tabletas Polvo Ungüento Gotas para la nariz. Tónico y Laxante

SEÑORA: asista HOY a las 2.30 P.M. A LA SESION DE NUESTRO GRAN CONCURSO CULINARIO
ENTRE AMAS DE CASA HABANERAS Y EN OPCION A VALIOSOS PREMIOS
CLUB CUBANELECO 17 ESQ. A "M" VEDADO
¡MEJORE ASI, GRATUITAMENTE, SU TECNICA DE COCINA!
Cía. Cubana de Electricidad a las Ordenes del Público

Contra resfríos, bronquitis, dolores de GARGANTA — PASTILLAS VALDA — Vendidas solo en cajas llevando el nombre VALDA

Dr. Valdés Anciano — M-1794 — PRADO No. 62 — Exclusivamente enfermedades Nerviosas y Mentales

DR. CABRERA — San Miguel No. 426 Telf. M-1885 — EXCLUSIVAMENTE RADIOGRAFIAS y CANCER.—RADIOGRAFIAS A DOMICILIO, RADIOTERAPIA, RADIUM.

HOSPITAL CALIXTO GARCIA

Director: Dr. Antonio Pulido Humaran. Cirujano de Guardia: Dr. Manuel Huergo Pino. Médicos de Guardia: Doctores Martín Jiménez y Geerken.

INGRESOS: Antonio Hernández, Serafín Noa, María Pedro, Rafael Monteagudo, Dulce M. Domínguez, Julia Lourdes, Alejandro Díaz, María Baños, Manuel Rodríguez, María Díaz, Marcelina Gutiérrez, María Galbán, Virginia Lluck, Francisca Pérez, Mercedes García, Rolando Novoa, Aida Cáceres Gabriel Merino, José Bencomo, Andrés Villena, Antonio Martín, Angela Turiño, Giraldo Dorbigny, Hilario Sierra, Jacinta Fernández, María Domínguez, Vicente Revuelta, Juan F. Toledo, Julia Torres, Regino Aranjuez, Antonio Padrón, Ana Quiñones, Juan Alonso, Vicente Reinoso, Benigna Agramonte, Ramón Gutiérrez, Agustina Martínez, Juan Pérez, Librada Pérez, María Ibáñez, José Rodríguez.

Total: 42 ingresos.

ALTAS: Marcelino Valixto, Plácido Acosta, Juan Alfaro, Edmundo Prim, Juana M. Machín, Laudelina Rodríguez, Mateo Alles, Carmen Abreu, Pura Abreu, José Cárdenas, Julia Columbié, Alejandro Cruz, Catalina Dávila, Nilo Díaz, Martín Iglesias, Pedro Jaglás, Caridad León, Sotero Martínez, Julia Pérez, Orosia Pérez, Filomena Rivero, José M. Rodríguez, Alberto Rodríguez, Aurora Villar, José Hernández, Gregorio Rodríguez, Osmundo Díaz, Herminia Hernández, Concepción Conde, José Rodríguez, Andrés Villma, Laureoso Díaz, Rafael Peña, Lidia Esther Montes.

Total: 34 altas.

OPERACIONES: Miguel Cuenca, Apendicectomía, doctor Nobo. Manuel Costales, Herniorrafía, doctor Nobo. Carmen Valdés, Apendicectomía, doctor Nobo. Bienvenido Castañeda, Inversión vaginal, doctor Ramiro de la Riva. Concepción Ramírez, Talla supra-pubica, doctor Abelleira. Herminia Alonso, Apendicectomía, doctor Machín. Adela Camejo, Incisión, doctor Mas. Rafaela Sánchez, Laparatomía ginecológica, doctor Madan. Antonio Díaz, Corpoperineografía, doctor Menocal. Pedro Reyes, Gastroenterostomía, doctor Varela. José Gómez, Uretrotomía interna, doctor Dobal. Agustín Morales, Extracción catarta, doctor Alamilla. Josefa Suárez, Escisión, doctor Alamilla. José M. Montes, Extirpación Lipoma, doctor Alamilla. Pablo Carmona, Extirpación Lipoma, doctor Alamilla. María T. Herrera, Frenicectomía, doctor Banet. Miguel Chils, Frenicectomía, doctor Banet. Olga Quintana, Apendicectomía, doctor Banet. Ramón Mendoza, Extirpación tumor, doctor Ramírez Corria. Andrés Fonseca, Ventriculografía, doctor Ramírez Corria.

Total: 20 operaciones.

Radiografías, 45; fluoroscopías, 24.

-REINA 14-
RESTAURANT-BAR
Espléndidos Reservados.
Abierto día y noche.
Exquisita Cocina.
Servicio de Bar inmejorable.
PRECIOS RAZONABLES.
REINA, 110, ENTRE GALIANO Y RAYO.—TELEFONO M-9498.

CORPORACION NACIONAL DE ASISTENCIA PUBLICA
SORTEO DE CARIDAD 18 DE MAYO DE 1939

Patrocinado por la SRA. ELISA GODINEZ DE BATISTA, a favor de las Instituciones de beneficencia que están bajo la tutela de la Corporación Nacional de Asistencia Pública.

Dentro de breves días se pondrán a la venta las Papeletas en toda la República.

TRES GRANDES PREMIOS POR EL MINIMO PRECIO DE DOS PESOS
PRIMERO: Una casa de $25.000.00 situada en Ave. de la Copa y Quinta Ave. en el Reparto Miramar, en terreno donado por el Dr. José López Serrano.
SEGUNDO: Una casa de $7.500.00 donada por los Sres. Crusellas y Cía. y que se fabricará en la localidad donde resida el agraciado.
TERCERO: Un automóvil Lincoln, donado por los Sres. Trinidad y Hno.

COOPERE A SOSTENER LAS INSTITUCIONES DE BENEFICENCIA ADQUIRIENDO UNA PAPELETA PARA EL SORTEO DE CARIDAD.

M.E.C.D. 2016

LAS INFRACCIONES DE LOS REGLAMENTOS MUNICIPALES DEBEN SER COMUNICADAS SIEMPRE A LOS ALCALD

EL CODIGO DE DEFENSA NO HA DEROGADO EL ARTICULO NUM. 167 DE LA LEY ORGANICA

Dos casas comerciales se inscribieron en el concurso de vidrieras artísticas. Abónase una quincena a los obreros del Acueducto. Proyecto de recargo á tributos atrasados

La Administración municipal de Beruff Mendieta, velando por sus fueros, ha exigido el cumplimiento del primer párrafo del artículo 167 de la Ley Orgánica de los Municipios, que dispone categóricamente que, cuando un agente de la autoridad tenga conocimiento de la infracción de algún acuerdo o reglamento municipal, lo comunicará al señor Alcalde.

Según parece, con motivo de la vigencia del actual Código de Defensa Social, se ha estimado por algunos ciudadanos que, en esos casos, pueden prescindir ahora de la primera autoridad municipal y denunciar esas infracciones, directamente, a los Juzgados Correccionales.

Los que tal efectúan, yerran, porque lo cierto es que el precepto a que aludimos no ha sido derogado en su parte procesal, por el expresado Código de Defensa. Ningún reporte policiaco de carácter administrativo, pues, puede ni debe ser remitido a los Juzgados, sin grave infracción de la propia ley.

En caso contrario se desconocen:

a) El citado párrafo primero del artículo 167 de la Ley Orgánica de los Municipios.

b) Las facultades administrativas del señor Alcalde.

c) El artículo 4 del Código Civil, acerca del derecho sustantivo, que sanciona los procedimientos con nulidad de inicio.

Cónste así.

Gestión y audiencias del señor Alcalde.

Más de tres horas permaneció ayer en su despacho del Palacio municipal el Alcalde de la Habana, doctor Antonio Beruff Mendieta, diligenciando diversos asuntos importantes y atendiendo a la numerosa audiencia convenida.

Primeramente, recibió el Mayor de la Ciudad al Embajador extraordinario de la Gran Bretaña y al comandante R. G. Kinahan, de la unidad guerrera inglesa «Orión» llegada ayer a puerto, quienes le hicieron la protocolar visita de cortesía.

—El doctor Beruff Mendieta devolverá la atención hoy, visitando el «Orión» al mediodía—informó el secretario particular, doctor Gutiérrez Macún.

Después se entrevistaron con el señor alcalde las siguientes personalidades y funcionarios:

El presidente del Ayuntamiento señor Francisco Rivero San Román.

El concejal José Castillo, acompañado del doctor Gonzalo Aróstegui.

El jefe del Departamento de Turismo Municipal, señor Manuel Hierro, que anunció al doctor Beruff Mendieta la inscripción de varios comerciantes al concurso artístico de vidrieras comerciales, que se celebrará en esta semana como un número más del programa turístico invernal.

—Ya se han inscripto «El Encanto» y «Fin de Siglo»—nos informaron.

Por último, despacharon con el Mayor de la Ciudad los altos jefes municipales señores Armando Paz Larrabide, E. Vasconcelos, Manuel Calás, Orosmán Viamontes y Sebastián Repilado.

Pagada la segunda quincena de jornales del Acueducto

Por la Contaduría Municipal, y cumpliendo órdenes de la Alcaldía se ordenó el pago de la segunda quincena de enero de jornales del Acueducto, que importaron un total de 3.600 pesos.

Próximamente se abonará la otra.

467 expedientes resolvió la Junta de Amillaramiento.

La Junta de Amillaramiento del Municipio, en su sesión extraordinaria celebrada en la tarde de ayer, tomó acuerdos sobre 467 expedientes de rectificaciones de rentas solicitadas por propietarios de fincas urbanas y 10 recursos presentados contra acuerdos de la propia Junta.

No se dió nota oficial a la prensa.

Expedientes personales devueltos.

La Audiencia de la Habana devolvió ayer a la Alcaldía los expedientes personales de los empleados municipales Tirso Díaz y Secundino Morales.

La misma Audiencia solicitó el envío de datos, expedientes y antecedentes administrativos relacionados con el concurso contencioso-administrativo establecido por la Tropical Knitting Mills contra resolución del alcalde de fecha 10 de noviembre de 1938 en reparto de cuotas gremiales.

Exención de tributos para fábrica de sal.

Remitido por el señor Alcalde municipal se recibió en la presidencia del Ayuntamiento, para que se adopte el acuerdo que estime oportuno, la solicitud formulada por la razón social Gutiérrez y Hubner, Sociedad Limitada, sobre exención de impuestos municipales para una industria nueva de fabricación de sal de sosa y otros productos similares.

Se ha ordenado el correspondiente expediente.

Subvención de 1.000 pesos.

En la última sesión celebrada por la Cámara Municipal se acordó una subvención de mil pesos, por una sola vez, a favor del doctor Luis Suárez Fernández, ex jefe del Departamento de Sanidad Municipal, que se encuentra en los Estados Unidos realizando distintos estudios.

El doctor Suárez Fernández es un médico talentoso, a quien la Sanidad Municipal debe muchas de las reformas implantadas últimamente en ella.

Moción sobre los recargos en los adeudos.

La semana entrante será tratada en la Cámara Municipal una importante moción que firman los concejales Nicolás Duarte y José Agustín Borges, concediendo un plazo de treinta días a los contribuyentes que tienen pendientes de pago tributos atrasados para que puedan pagarlos sin el recargo que determina la Ley de Impuestos municipales.

Desea el Ayuntamiento, cooperando con la labor administrativa del Jefe de Impuestos y los deseos del Alcalde, doctor Beruff Mendieta, dar toda clase de facilidades a los numerosos contribuyentes que por motivos económicos no han podido liquidar sus adeudos con los recargos expresados, entre los que se encuentran muchos propietarios de fincas urbanas a quienes por demora en resolver sus respectivos expedientes en la Junta de Amillaramiento se les han acumulado recibos que no pueden satisfacer.

Al aprobarse esta bonificación, por el Ayuntamiento y ser sancionada por el alcalde, puede esperarse una recaudación de más de 150 mil pesos en el plazo de treinta días que se concede.

Serán aplicados tres mil pesos en depósitos.

De conformidad con el acuerdo adoptado por el Ayuntamiento de la Habana, restituyendo el Epígrafe de Depósitos de Maderas del País exclusivamente, con aserrío y sin aserrío, por el Jefe del Departamento de impuestos se harán las aplicaciones de las cantidades que en calidad de depósito se han estado entregando en la Administración local por los contribuyentes de ese giro desde el ejercicio de 1935-36 en que indebidamente fué suprimido ese epígrafe.

Ahora, al hacerse las aplicaciones de esos depósitos ingresará en firme en las arcas municipales la suma de tres mil pesos.

Movimiento de fondos.

El movimiento de fondos ocurrido en la Tesorería Municipal el día 14 del actual, según la nota facilitada por el Contador, fué como sigue:

Recaudación: Por Ejercicio corriente, $2,644.73; por Resultas, pesos 1,674.12; para el Consejo Provincial, $545.75 y por Plumas de agua, pesos 577.80.

Existencia en Caja: de Ejercicio corriente, $3,849.72; de Resultas, pesos 34,982.49; de Presupuesto extraordinario, $43.82; del Consejo de la Provincia, $42.925.57; del Acueducto de Albear, $6.115.22 y por Depósitos de todas clases, $260.742.08. Total general, $419.287.08.

SOBRE LA APLICACION DE LA AMNISTIA A LEONARDO BEATON Y P. BALMASEDA

Nos escribe el señor Leonardo Beatón, Comandante del Ejército Libertador, para que insertemos, al objeto de que se haga público para general conocimiento, que la aplicación de la amnistía en el proceso que se le siguió a él y a Paula Balmaseda, por falsedad en documento oficial al cobrar indebidamente una pensión de veterano, no se debió a las gestiones del doctor Félix Cebreco, cuya actuación no obtuvo éxito alguno, sino a la de los doctores Pedro S. Capell Rodríguez y Gerardo Mora Adelit, que establecieron el oportuno incidente, y muy especialmente a la intervención del doctor Miguel Angel Céspedes, Subsecretario de Justicia, que convenció a los señores Magistrados de la Sala Tercera de lo Criminal de la Audiencia de la procedencia de la aplicación de la citada amnistía.

Queda complacido.

Ingresos del Acueducto de Güines

Por el Administrador del Acueducto de Güines, se ingresó en la Zona Fiscal correspondiente, la cantidad de $284.47, recaudados los días 8 al 10 del mes en curso, recaudados por suministro de agua.

200 alumnos de las Escuelas Públicas inician una campaña

Piden cooperación al Gob. Baizán para rendir tributo al Dr. Laredo y Cnel. Batista

Han visitado al Gobernador de la Habana, coronel Celestino Baizán, un grupo numeroso de niños y niñas pertenecientes a distintas escuelas públicas. El objeto de la invasión del antiguo Palacio de Balboa por tantos futuros ciudadanos, era recabar del señor Gobernador su concurso en el homenaje que en representación de la niñez desvalida se propone rendirle al Presidente de la República, coronel Federico Laredo Bru y al Jefe del Ejército, coronel Batista, por la brillante labor que vienen realizando en pro de los niños cubanos.

Fué encargado de exponer los móviles de la visita, el niño Guillermo Periche, quien con gran facilidad de palabra expresó al coronel Baizán, el propósito que los animaba, significando las patrióticas iniciativas y extraordinarios esfuerzos realizados por el señor Presidente de la República y por el coronel Batista en pro de los niños pobres, por lo que ellos quieren ofrecerle un homenaje como estímulo para que perseveren en su obra, y a tal efecto, han iniciado una colecta consistente en UN CENTAVO por cada niño que espontáneamente quiera hacerlo, para obtener dos Medallas de Oro, que expresen la gratitud de los mismos al Presidente de la República y al Jefe del Ejército. Estas condecoraciones le serán impuestas en un acto solemne organizado por los propios niños, contando para ello con la cooperación que no dudan ha de prestarles el señor Gobernador.

Terminó el niño Periche, haciendo entrega al coronel Baizán de una elocución que dirigen a sus compañeros de las escuelas públicas y privadas de la República y a todos los niños de Cuba, donde expresan sus propósitos. Firman dicha locución Guillermo Periche como presidente; Olga Choréns, como secretaria de correspondencia; Eliva García, como secretaria de actas, y Manuel Azoy, como tesorero.

El secretario de la Administración Provincial, doctor Adelardo Valdés Astolfi, les contestó en nombre del señor Gobernador, manifestando que el coronel Baizán estaba conmovido ante el noble gesto de los niños cubanos. Les hizo saber que el Gobernador ofrecía todo su concurso a la obra que se iniciaba, pues la creía justa y merecida.

Los niños salieron muy satisfechos del resultado de la visita.

LLEGARAN EL PROXIMO DOMINGO CUATRO TRASATLANTICOS CON CENTENARES DE TURIST

Mr. E. H. Davis, editor-propietario del "United States Tobacco Journal" habla del estado de esa industria

Considera que las mejores marcas no deben abandonar la propaganda, pues se verían en peligro de ser suplantadas por marcas nuevas. Elogia la actuación oficial de Cuba

Una persona que durante un período de seis lustros visita un país anualmente indica con ello que el lugar le interesa por una razón u otra. Y es de suponer que durante el curso de tantos viajes haya tenido la oportunidad de conocer y tratar a las más distinguidas personalidades vinculadas al sector de los negocios a que se dedica, en el país visitado.

Tal es el caso del señor Edward H. Davis, editor propietario del **«United States Tobacco Journal»**, publicación semanal que se viene editando ininterrumpidamente desde el año de 1879 y con la cual se encuentra asociado el señor Davis desde los últimos cuarenta años. Hace veinte que es su propietario. Forma la magnífica colección de esta revista, la más avanzada de las que se dedican al giro del tabaco, 131 volúmenes que abarcan un total de 3.388 ediciones publicadas.

El señor Edward H. Davis es un caballero de agradable personalidad, de fácil palabra y sobrios gestos que habla de su magnífica obra en pro del consumo del tabaco con una natural modestia y un conocimiento de la materia que es realmente impresionante.

Hace unas tardes que hemos tenido el gusto de recibirlo en esta redacción y, a fe, que hemos pasado un agradable rato con él. Nos manifiesta en el curso de nuestra conversación la magnífica impresión que le causó nuestro actual secretario de Agricultura, ingeniero José García Montes, con quien tuvo el placer de cenar recientemente.

—No sabe usted,—nos dice—cuánto he apreciado que el ingeniero García Montes, pese a sus múltiples ocupaciones, me dedicara tanto tiempo. Pude observar que el joven secretario de Agricultura no sólo demuestra un enorme interés por la industria del tabaco, sino que posee un gran conocimiento de la materia tanto en la parte agrícola, como en la industrial.

Nos dijo también el señor Davis que se había enterado por el ingeniero García Montes que la Comisión Nacional del Tabaco estaba trabajando intensamente, en contacto continuo con los agricultores, para mejorar la calidad de la cosecha. Está convencido el señor Davis que el gran ejército de fumadores, a través del mundo entero, habrá de apreciar la magnífica labor del actual Secretario de Agricultura de Cuba en tal sentido.

—A qué aduce usted, señor Davis —preguntamos— que se deba la reducción en el consumo del tabaco en el mundo?

—Unicamente a la grave crisis económica por que atraviesa el orbe. Puede usted tener la seguridad, señor Caminero, que a medida que vaya mejorando la situación económica, el consumo del buen tabaco aumentará de acuerdo. Esté seguro de que los buenos fumadores recuperarán su apetito por una buena vitola.

—Podrá hacerse algo en este sentido?

—Es natural que si se logra una disminución substancial en los derechos del tabaco torcido en los Estados Unidos, lo que reduciría el precio del tabaco habano para el público, el consumo aumentaría rápidamente, ya que todo buen fumador sabe apreciar lo que significa un buen tabaco habano.

Mr. Edward H. Davis, editor propietario de la revista «United States Tobacco Journal» y experto en asuntos tabacaleros.

Considera también el señor Davis —y no debe olvidarse que habla una autoridad en la materia—, que las marcas más conocidas de nuestro tabaco no deben abandonar la publicidad, sino por el contrario, mantenerse siempre a la vista del público consumidor. —Esto debe hacerse, principalmente, en las épocas llamadas **malas. En las buenas** no es tan necesario forzar las ventas. Lo importante es no desaparecer totalmente de la vista del público, y dejarse suplantar por otras marcas.

El señor Davis al tocar este punto de la propaganda se hace lenguas de la Comisión Nacional de Propaganda y Defensa del Tabaco Habano.

—Yo he podido palpar el magnífico trabajo que la Comisión viene desarrollando con tesón. Y me he quedado admirado de la manera cómo con un exiguo presupuesto, puede atender a la inmensa labor que pesa bajo su responsabilidad. **«Amazing»** —nos dice.— Y agrega, incontinenti:

—Esa entidad merece la mejor colaboración, tanto del Gobierno como la de todos aquellos que de una manera u otra estén interesados en el mayor auge de la segunda riqueza de Cuba, vuestro inigualable tabaco. Entiendo también que la Comisión debe tener un carácter de estabilidad para que pueda desarrollar sus actividades trazando planes que tengan un alcance de cuatro o cinco años por lo menos.

—El ingeniero García Montes —termina diciéndonos— tiene una clara visión del problema. Yo me vuelvo a mi país con una grata impresión de este magnífico servidor de la República.

El distinguido caballero americano se despide de nosotros y antes de marchar nos obsequia con un tabaco.

¡Un magnífico tabaco habano!

José CAMINERO

Dos carteros que hurtaban el dinero de la correspondencia que recibían, son descubiertos en forma original

Sospechándose de ellos, impregnaron la parte interior del sobre con unos polvos que los delataron, al serle examinadas las manos. La guerra chino-japonesa da lugar a un juicio

Con la sanción de dos años de prisión deben ser castigados a juicio del Ministerio Fiscal, los procesados René Cárdenas Pino y José Barrancó Garriz, a los que señala como reos de un delito de infracción del Código Postal. Dice que con noticias la Secretaría de Comunicaciones de que varias cartas que contenían dinero y eran dirigidas a Güines no eran entregadas a sus destinatarios, comisionó a los inspectores del Departamento, Juan Durán y Joaquín Díaz para que lo comprobaran. Dichos ispectores hicieron que José Fernández González remitiera una carta conteniendo un peso plata a Ana González, residente en Máximo Gómez 17, en dicha villa, pero, tomando la precaución de echar dentro del sobre un polvo apropósito, que manchara los dedos de quién lo abriera y tomara su contenido. La carta llegó en perfecto estado a la Administración de Correos de Güines, siéndole entregada al cartero René Cárdenas, uno de los procesados, el que, lejos de hacerlo, se puso de acuerdo con el también cartero José Barranco, el otro procesado, abriendo ambos la carta para apropiarse del dinero. Los precesados abrieron la carta y se apropiaron del dinero, volviendo a cerrar aquélla y gurdándola en una de las gavetas de la mesa de trabajo de Cárdenas, donde fué ocupada y comprobándose el delito al ser examinadas las manos de los encausados, cuyos dedos estaban impregnados del repetido polvo. Ante esa muestra confesaron ambos su participación.

Varias peticiones del Ministerio Fiscal

Para Raúl Herrera Herrera interesa el Ministerio Fiscal seis semanas de arresto y multa de cien cuotas de a un peso cada una, por uso indebido de traje y distintivo, como medio de cometer un delito de estafa, y cuatro años de prisión y multa de 300 pesos, por tráfico ilícito de drogas heroicas para el mismo. En 13 de diciembre del año pasado, aparentando ser mensajero de Correos, para lo que llevaba una gorra de esa Dependencia y una chapa, subió a un tranvía, consiguiendo que el conductor, creyéndolo mensajero le permitiera viajar sin pagar pasaje, descubriéndose el engaño cuando dos detectives de la Policía Secreta, al hacérsele sospechoso, lo detuvieron a la llegada del paradero del Vedado, y el practicarle un registro, arrojó a la calle un paquete con cigarros de mariguana, a cuya venta se dedicaba, usando el traje de mensajero para despistar.

Tres peticiones de penas, por delito de lesiones, hizo el Fiscal. Por una de ellas se interesa para Leonel Oliva y González 18 meses de prisión y $50 de indemnización, por agredir con los puños al asiático Fernando Chang, durante una discusión suscitada con respecto a la guerra chino-japonesa, cuando contemplaba un mapa en un café de la calle San Nicolás esquina a Callejón de Cuchillo. Chang necesitó 40 días de asistencia médica, sin más consecuencias.

Para José Antonio Cuesta Hernández, la pena interesada es la de 4 años de prisión, habiéndola motivado el que, el once de enero último, al encontrarse con Asunción Llanes Hernández, en Paseo y 29, en el Vedado, y negarse ella a reanudar las relaciones íntimas, la agredió con un cuchillo de punta, produciéndole múltiples heridas, que aunque sanaron en sólo 9 días, le han dejado profundas cicatrices en las partes más visibles del rostro, cuello y brazo, que la deforman.

Y, finalmente, también por lesiones pide el Fiscal tres años de prisión para Berta González y González, y $50 de indemnización, pues sostuvo una riña con Angela Román Cames, por motivo de celos, el 24 de octubre del año pasado, en el curso de la cual le causó diversas heridas con un cuchillo, de las que sanó en 25 días, habiéndole quedado cicatrices que le afean el rostro.

Las últimas designaciones del Supremo

La Sala de Gobierno Especial del Tribunal Supremo acordó aceptar la renuncia de los siguientes jueces:

Primer Suplente de Güinia de Miranda, señor Arturo Montó; Segundo Suplente de Iguará, señor Manuel J. Batista Oquendo; Segundo Suplente del Sur de Camagüey, señor Rafael I. Márquez Pomar; y Segundo Suplente de Santa Cruz del Sur, señor Marcelino Biosca Giroud.

Y designó para el cargo de Juez Municipal Segundo Suplente de Santa Cruz del Norte de tercera clase— al señor Armando Trelles Reyes; para Segundo Suplente de Mantua —tercera clase— señor Ignacio Vázquez Alvarado; para Juez Municipal Primer Suplente de Cabaiguán —cuarta clase— al señor Daniel E. Iznaga Barco; para Segundo Suplente de Cabaiguán—tercera clase— al señor Alberto Antonio de la Torre y Martínez; y para Juez Municipal Primer Suplente de Yareyal —cuarta clase— al señor Cecilio Fabré Villalón.

Que está renaciendo una saludable inquietud artística, lo demuestra que ya no pasan los pintores por la Habana, o ya no exponen su trabajo los vernáculos, en la soledad y olvido de antes.

El martes abrió su exposición Fernando Tarazona con sus motivos negros, impresionantes de emoción y admirables de factura pictórica, y el amplio local era insuficiente para tanto público distinguido. Ante los grandes cuadros de Tarazona (de tamaño y de labor) se apiñaban los grupos en conciertos de admiración.

Por cierto que Sánchez Arcilla habló del sol maravilloso de los cuadros de Tarazona (como buen valenciano que es) y Oteyza le dijo:

—Pepito, que los cuadros estos, son de noche.

—¡Eso tiene «sombra»!, añadí yo.

Y, tan tienen sombra los cuadros de Tarazona, que los turistas que los miraban, estaban asombrados...

Entre las grandes ventajas que tiene el fumar los exquisitos tabacos «Partagás» (y nada más) se cuenta el hecho indiscutible de que capta amistades porque, claro, si usted saco su «Partagás», lo lógico es que los ofrezca a sus contertulios. Y al que le den un tabaco «Partagás», se hace amigo. Amigo de fumar gratis.

Otra manifestación de cómo evoluciona el buen gusto de nuestro público culto y elegante (aunque todo es uno) la ofrece el formidable pintor «basko» A. Cabanas Oteyza, que está exponiendo en la Casa «Borbolla» sus «Estampas Españolas», colección admirable de pinturas de tan fuerte factura, que no recordamos haber visto nada tan de racial vigor desde aquel paso fugaz por la Habana del genial Zuloaga.

Así se explica que ya tenga una docena de tarjetas con el «Vendido» en sus obras, con la enorme elocuencia de figurar los nombres de las máximas autoridades del buen gusto y los más entusiastas coleccionistas de la Habana. Hasta Emeterio Zorrilla, que ya no tiene dónde colgar un cuadro, ha sucumbido a la poderosa tentación de enriquecer su notable colección.

Como les pasaría a ustedes si fueran por la Casa «Borbolla», o dicho en basko, para que sea más claro: Suek etorriko bazineteka.

Porque Cabanas, basko que te es o así, pues, y pintarte te hase, presioso presioso.

«El Encanto» dice que con las nuevas fajas y corseletes que tiene en el Tercer Piso, no hay mujeres gruesas, sino que hacen la figura más bonita, cosa que se explica porque hay por ahí muchos a quienes les gustan las llenitas, y las «fajan». Pero, naturalmente, no es igual que las fajen en «El Encanto» y que las «fajen» en el tranvía.

Entre las grandes pinturas del drama espiritual llamado «afro-cubano», el grito del ancestro africano del negro de Cuba interpretado por Tarazona, llaman la atención «La limpieza», del rito brujo, lleno de emotividad indolátrica, y «El santo», o «el trance», en que hay un grupo de músicos negros poseídos de la embriaguez ritual de la danza culminada en el derrumbe de la danzarina.

Queman las velas, suda la piel y tiembla la carne...

Lo que más me extraña es que la señora de Tarazona, castiza como es, no le haya armado una «gresca» al ver que usaba modelos a la intemperie. Porque es lo que dirá la madrileñísima señora:

—Y el muy canalla decía que «su negra» era yo...

Y ya que hablamos de dibujos y de colores, no estaría de más que las señoras supieran que hay otra exposición muy interesante en el «Almacén Martínez», de Muralla 74, esquina a Villegas. Hay cosas de fantasía, preciosas, como los crepés; y cuadros muy lindos, pero no al óleo: son los cuadros de los tafetanes. Arte puro.

Hombre; por variar de tema voy a decirles que Cabanas Oteyza trata lo mismo el carbón, que el pastel, que el óleo y que a las visitas; vamos, que los trata muy bien, y con mucha finura. Tiene paisajes de un verismo y luminosidad maestros. En fin, que pinta «como los ángeles» según dice un amigo mío andaluz, y eso que no ha visto nada de Miguel Angel.

Y es lo que decía una bella mujer esta mañana en la Casa «Borbolla»:

—A mí me arrebata ese pastel. ¡Era una golosa!

Puede que las señoras no lo crean pero «La Filosofía» se preocupa mucho de la moda, femenina, aunque Aristóteles nunca haya dicho nada de eso. Lo cual se demuestra yendo a «La Filosofía» a ver las novedades «Exposición Universal de New York» que ha impuesto los estampados alegóricos. Y, ¿a qué mujer no le gusta tener una estampa bonita?

Quiero informar a mis lectores amables, que he tenido el gusto de saludar en la Habana al notable músico cubano (porque es puro cubano; ¡como que es de Vuelta Abajo!: del propio Viñales) Bailac, hecho y desarrollado autor en España, con un buen bagaje de obras teatrales aplaudidísimas allí, y que sus paisanos desconocen porque Cuba está ausente del movimiento artístico del Mundo hace algunos años.

Bailac ha regresado echado por la guerra y atraído por las nostalgias de su patria, que en Madrid le hacían pedirme con tesón de «ritornello»: «Hazme un libro cubano, Aristigueta; ¡un libro cubano, para musicalizarlo con el alma!

Y aquí está el inspirado artista y llega oportunamente, porque, sobre todo en la política, todo lo que se oye, ¡es música!

Por cierto, que Bailac es paisano legítimo de los tabacos «Partagás», y nada más; de Vuelta Abajo; cuya importancia sólo se conoce a fondo cuando está uno en el extranjero y pasa alguien por nuestro lado perfumando el ambiente con el aroma del «Partagás». Porque huelen a guajira, a décima, a punto cubano: ¡poesía! Y nada más.

Hoy no, pero mañana pueden ustedes llamar por teléfono a nuestra administración, con el objeto acostumbrado (el aparato telefónico) y el otro objeto, el de que Aristogueta les visite para tratar de sus propagandas en las «CARCAJADAS», que constituyen el único procedimiento para obtener unos resultados lisonjeros inmediatamente y, en consecuencia, una alegría y un bienestar muy grandes.

Porque con «CARCAJADAS» siempre estarán ustedes contentos.

JOTA ARIS

La visita del Presidente al San Luis pinareño

Nos hacemos eco de la reciente visita que el Presidente de la República llevara a cabo al más rico término vueltabajero, famoso en el mundo entero por la calidad insuperable de su tabaco, de aroma exquisito y pureza sin igual.

Desde don Tomás Estrada Palma a nuestros días, esta es la primera vez que San Luis se ha visto honrado por la visita del Primer Mandatario Nacional. Por eso, quizás, era tan espontáneo el júbilo entre sus habitantes, al extremo de que hasta el propio coronel Laredo Bru, hombre avezado a estos actos públicos, hondamente conmovido, reconoció el entusiasmo popular y expresó agradecimiento.

El Presidente con su presencia en San Luis indicaba que las gestiones plausibles del Jefe Militar de la provincia, teniente coronel Manuel Benítez Valdés, siempre tan regionalista y tan admirado, habían tenido éxito.

Como muchos otros términos vueltabajeros, San Luis se halla incomunicado del resto del país. Sin carreteras ni vías de comunicaciones adecuadas, contempla con resignada tristeza cómo se pierde en sus campos el producto de muchos esfuerzos y de infinitas lágrimas del olvidado guajiro que como réprobo fatal, ha de sufrir todas las desventuras de nuestro pueblo. Al clamar por que se les atienda mejor, por que se les favorezca con obras de verdadera utilidad pública, los sanluiseños están pensando en los tiempos de lluvias en que por lo imposible de transportar su tabaco, éste, no obstante ser el mejor del mundo, alcanza precios irrisorios.

Lo principal para los pueblos modernos son sus vías de comunicaciones. El guajiro, siempre humilde y siempre abnegado, tan sólo aspira a tener medios de comunicación para llevar a los mercados pueblerinos el fruto de su trabajo honrado. Por eso el coronel Presidente habló tan emocionado el domingo último a una enorme muchedumbre que con magnífica civilidad y envidiable buen sentido común, supo organizarse para pedir mejoras.

DIARIO DE LA MARINA, al rendir este homenaje de simpatías al olvidado pueblo de San Luis, se une al coronel Benítez, al Alcalde Padrón, al Representante Diego Rodríguez Díaz y a todas sus clases representativas, para recabar del señor Presidente de la República que haga buenas sus promesas, y dote a dicho pueblo de la importante carretera que, desde el Hatillo al entronque de la de San Juan, pasando por la famosa finca tabacalera «El Corojo», lo comunique con el resto de Cuba, prodigándole mayor vitalidad a su principal industria.

(Vea fotos en el Rotograbado.)

Guillermo Rodríguez.

Agua que deberá suministrar cada pluma en 24 horas

Será diseñado un verdadero gorro frigio para adornar el monumento al «Maine»

El ingeniero Jefe de la Ciudad, ha participado al de Calles y Parques, la existencia de baches perjudiciales al tránsito, en la calle Esperanza y en la de Zulueta en esta ciudad. y en las de Atocha, Santa Teresa, Buenos Aires, Florencia, Magnolia y Lombillo en el Cerro.

Diseño de un gorro frigio para el Monumento del «Maine».

Aprovechando los trabajos de reparación que van a comenzar en el Monumento del «Maine», en el Negociado de Construcciones Civiles y Militares de Obras Públicas, se hizo el diseño de un Gorro Frigio, tal como debe ser, para colocarlo en el citado Monumento, en sustitución del que tenía.

Información sobre plumas de agua

El Negociado de Ingeniería Municipal, evacuó varias consultas que se le hicieron, sobre el diámetro de las plumas de agua, que es de seis milímetros; sobre las tuberías de llegada, que deben ser de plomo y de tres cuartos de pulgada.

Sobre el caudal que debe suministrar una pluma, ha informado, que de acuerdo con la presión existente y considerándose la pluma de agua a **caño libre**, no es posible señalar la cantidad que debe suministrar un Acueducto. Los Reglamentos señalan, a veces, la cantidad, por ejemplo, de 4 M3 en 24 horas.

RESTRINGIRA LA ADUANA LOS PASES PARA SUBIR A BORD DE LOS NAVIOS QUE LLEG

Llegó el magnífico crucero inglés «Orion». La Aduana tuvo una excelente recaudación. Muy activa la lín aérea con Miami. Salió el hermoso vapor «Washi

Procedente de Saint Petersburg, Florida, arribó ayer a las ocho de la mañana el modernísimo crucero de la Real Marina de Guerra británica, «Orion», que permanecerá varios días en puerto.

Cuando la expresada unidad naval se hallaba frente a la Habana saludó la plaza, saludo que le fué contestado con las salvas de rigor, por la Fortaleza de La Cabaña.

Tan pronto como el «Orion» tomó puerto, fué atracado al costado norte del espigón de San Francisco, procediéndose a su despacho por las autoridades marítimas, iniciándose inmediatamente después las visitas oficiales de ritual.

Al mando del «Orion» viene el capitán H. R. G. Kinaham, estando integrada su dotación por 44 oficiales y 560 hombres.

Las características de esta unidad naval inglesa son: 170 metros de eslora, 17 de manga, calando 20 pies. Sus máquinas propulsoras de 72.000 caballos de fuerza, lo que permiten un andar de 32 nudos.

Su armamento consiste en ocho cañones de 15 centímetros, montados en parejas en torres blindadas y ocho tubos lanza torpedos.

Restringirán los «pases»

A la llegada de la moto nave alemana «Orinoco», en su último viaje a la Habana, se produjo en el muelle donde fué atracada un verdadero problema, pues más de mil personas pretendían pasar a bordo, imposibilitando materialmente el despacho de las autoridades marítimas, originándose una confusión en la Casilla de Pasajeros, que impedía las labores de los funcionarios de la Aduana.

El Dr. Varona, abordará este asunto, pues no existe explicación alguna, para que individuos sin representación, ni justificación, hayan obtenido pases, clase B, para subir a los barcos, haciéndose en muchos casos uso indebido de ellos.

El doctor Varona intervendrá en este asunto, dando órdenes para que el Resguardo y Especiales de la Aduana, investiguen las personas que los poseen sin justificación y se haga una revisión, anulando aquéllos que fueron dados indebidamente.

El coronel Marcos del Rosario

Acompañado del señor León Primelles, visitó ayer al doctor Varona en su despacho de la Administración de la Aduana, el coronel Marcos del Rosario, departiendo con él un largo rato recordando episodios de la lucha emancipadora.

La recaudación

La Aduana de la Habana recaudó ayer $88,504.91.

El «Evangeline»

El vapor americano «Evangeline», consignado a la P. and O., ha llegado de Miami con 352 pasajeros.

En este barco ha sido traído el cadáver del pelotari Miguel Montes Santos, víctima de un accidente automovilístico acaecido en aquella ciudad. Acompañáronlo su esposa y varios compañeros, siendo recibido en el Arsenal, por numerosas personas.

En este barco llegaron el Ministro de la República Argentina en Cuba Excmo Sr. Víctor Lazcano y su esposa; el ex Secretario de O. P. Narciso Dnetti y señora; Manuel Varona y familia; Paul Kirchian y familia; Harry Barranam y familia; Gonzalo Posada y señora, y un grupo de italianos que vienen a obtener la «visa» en sus pasaportes. Todo el resto del pasaje lo integraban turistas americanos.

El «Iriona»

El vapor hondureño «Iriona», de la Flota Blanca, llegó de Puerto Barrios con carga general y dos pasajeros para la Habana, así como 26 que seguirán viaje hacia New York.

Viajeros de la vía aérea

Procedente de Miami llegaron ayer al aeropuerto del Arsenal, los aviones de la Pan American Airways Inc. marcados con los números NC 752 V, NC 823 M y NC 822 M, los cuales trajeron en total 72 pasajeros en su mayor parte turistas, figurando también los señores Fred Fletcher, editor americano, y James Montgomery, cantante.

Las expresadas aeronaves regresaron ayer mismo al puerto de procedencia llevando 95 pasajeros.

Los que embarcaron para Miami

En el vapor americano «Evangeline», de la Peninsular y Occidental S. S. Co., que regresó anoche a Miami con 346 pasajeros, en su casi totalidad turistas, embarcaron los señores Carlos Fort, nadores señores Carlos Fort, llermo Alonso Pujol, Mr. Saunders, Presidente de la Po lar y Occidental S. S. Co. nes acompañan el Director co de la propia empresa Mr. Willianson, y el Agente Gen Pasajes en la Habana Mr. Whitsett.

Continuó su viaje el «Wash

Ayer siguió viaje rumbo Francisco de California, el co trasatlántico de bandera na «Washington», de la Co United States Lines, que nuestro puerto el pasado ma cedente de New York, donde el viaje de excursión especi nizado por dicha compañía cana de vapores, con motivo próxima inauguración de la ción de San Francisco de Ca

En el «Washington» viajan ristas, que representan 36 de Estados de la Unión Americ gurando también entre esos personas residentes en Europa tro y Suramérica, el Canadá ka.

Figuran en la extensa lista pasajeros de dicho buque, el y la Baronesa Henri de Bauli París, a quienes acompañan hija.

El capitán Harry Manning frecuentemente el puerto de bana, cuando comandaba atlántico «Virginia», de la Pa Pacific, en servicio entre New La Habana y puertos de Cali El capitán Manning es tambi renombrado aviador de los Es Unidos, habiendo acompañado aviatriz Amelia Earhart, en mer vuelo cuando intentó cru Pacífico. El capitán Manning ahora restableciéndose de las das que recibió en un accide aviación que sufrió hace siete

Los que se embarcan para New

En el vapor americano «Chi de la Gran Flota Blanca, que rá hoy a La Habana, procedente Cristóbal y en ruta a New Y embarcarán con destino a puerto norteamericano los señ John H. Kennedy y señora; Mr. Laan y señora; Rusell Tau señora; John H. Judge, señora Gunn, Gertrud Dispeker, Mr. Goldenberg, señor John Kenne señora y otros.

Incluyendo los pasajeros que en tránsito, dicho barco, llevaba New York, 100 viajeros en total.

Otros barcos que se espera

Hay también son esperados en te puerto los vapores «Florida» la Peninsular y Occidental S. S. que procede de Miami; «Cuba» la propia compañía de vapores viene de Tampa, vía Key We «Volendam», que viene de New Y y escalas, en viaje de excursión «North Star», que viene en su regular de los jueves procedente Miami y Kingston.

Mañana son esperados el «Ro ra Star», que viene desde Europa viaje de excursión; «Toloa», que cede de Puerto Limón; «Evangeline» que viene de Miami, y «Contessa» procede de New Orleans.

El domingo llegarán cuatro

excursionistas

Para el próximo domingo anunciado su arribo a La Habana vapores excursionistas: «Ca «Britannic», «Pilsudski» y «Tra vania», los cuales conducen un número de pasajeros turistas.

Las salidas

Durante el día de ayer salieron siguientes vapores: Evangeline, Miami; «Rotterdam», para New leans; «Talamanca», para Puerto món; «Kexholm», para Ve «New Amsterdam», para Cri «Costa Rica», para Puerto Li «Ruth Kellog», para Filadelfia; noco», para Veracruz, y «Wash ton», para San Francisco.

ACUERDO SUSPENDIDO

El gobernador de la Habana una resolución suspendiendo el do tomado por el Ayuntamiento Marianao en sesión extraordinaria fecha 16 de enero pasado, por se dispuso modificar los ingresos egresos del presupuesto ordinario acordado para el actual ejercicio, duciéndolos en la cantidad de pesos. Funda su resolución el nador en que la oportunidad en tal acuerdo se adopta no es la lada por la ley orgánica de los nicipios y, por tanto, infringe el ticulo 190 de dicha ley.

"El Encanto" estará abierto por la tarde.

Correspondiendo al deseo de numerosas personas que nos han llamado por teléfono en el día de ay

OA. SECCION 2

TELEFONOS:
Dirección. . . . M-2856
Jefe de Redacción M-1287
Sección de Sports M-7912

DIARIO DE LA MARINA

TELEFONOS:
Quejas M-7911
A. Clasificados . M-7915

OA. SECCION 2

AÑO CVII — ACOGIDO A LA FRANQUICIA POSTAL — LA HABANA, JUEVES, 16 DE FEBRERO DE 1939 — EL PERIODICO MAS ANTIGUO DE CUBA — PAGINA TRECE

LA NUEVA ESPAÑA

BALSAMO CONSOLADOR

Tal vez nunca como en esta guerra de liberación y reconquista y en esta gesta de resurrección se haya puesto tan palpablemente de relieve la magnitud moral de esta España que parece predestinada a ser el ...tice que talle los jalones para ...historia del mundo y forje lue... de vida y alma a los hechos ...s salientes y trascendentales de la ...ma.

...te el alud de odios y exacerba... ...obias desatado contra Espa... por las furias del averno conci... ...o para hacerla desaparecer en ...o tiene de elevado y digno; ...el asesinato y el incendio, el ...le y la destrucción; ante la ...cion de toda ley y la conculcación de todo derecho; ante la po... de credo negativo que envi... y denigra, resurge la nueva ...a, un poco débil, tal vez, por ...tensa y copiosa sangría, pero ...purificada por el fuego que ...vió sus hogares y por el dolor ...atenazó su alma, y cual no... ...matrona, siempre grande y ...nima, presta al sacrificio pa... ...conservar la esencia de la es... pero pronta también al per... al olvido, cuando perdonar ...dar no constituyen atentados ...la humanidad o crímenes ...la patria, abre los brazos ...nales y con el alma enfervo... ...en amores y lancinada de ...es dice a los hijos equivocados, ...pobres de espíritu y a los en...os: Venid, hijos míos, que mi ...es tan grande que no per... ...rencores, y es tan puro que ...seréis redimidos y salvados. ...nueva España que con firmeza ...decisión y recio espíritu impe... ...sale a la palestra del mundo, ...que, pese a quien pese, hará ...y triunfar sus fueros, es la ...por boca de su Caudillo invic... ...terrama sobre las torpezas y ...rrores el bálsamo consolador de ...mañana en que podrán, por ese ...amor de España, purificado ...los dolores, reincorporarse ...cuerpo nacional con dignidad y ...cho.

...Hasta para los que huyan al ex...—les dice—podrá haber ...y auxilio, y con su conducta ...rán redimir sus errores». Es... por su voz más autorizada, ...ra así que en su pecho no ...el resentimiento ni el odio. ...perdonar para que Dios per... ...su vez la parte de culpa que ...mados a evitar tamaños do... ...hayan podido cometer por in... ...o torpeza en la formación de ...ales que después se abatieron ...implacable ferocidad y saña ...la nación. Esta nueva gesta ...redención de almas y de capta... ...de corazones, que a todos al... ...ha de realizarse más por ge... ...dad que por rencor, más por ...amor que crea y dignifica que ...odio que seca y destruye.

...la tormentosa ruina moral ...material de España; ante la de... ...ración y aniquilamiento de ...pios básicos y tradicionales ...constituyen su razón de ser y ...—esencia y vida—; ante la ...hazaña de unos gobiernos que ...la viva encarnación de la in... ...dad y la ignominia, se alzó ...ciendo enhiesta, terrible y ...ntemosa, la España que no ...olvida de sus tradiciones glorio... ...que sus Santos y sus Héroes, ...gran de mundos y forjadora de ...decidida a defender su in... ...dad y su gloria, sus altares ...sus fueros; la España que Mar... ...Menéndez Pelayo calificó de ...unificadora de la mitad del ...hombrera de Trento, espada ...martillo de herejes y cu... ...San Ignacio», y por medio de ...Caudillo, bondadoso y justicie... ...pero bravo e indómito como el ...mar, suave como los rosicleres ...primaveral alborada, pero fiero ...como desatado temporal ...tempestuosa noche, hace saber ...mundo que España, la verdadera ...española, está ahí, maltrecha y ...sangrante, sí, pero imperial y ...

Roberto SANTOS.

EN ESPAÑA, la guerra no es más que un medio. El fin es hacer Justicia Social. Ayuda la labor de España asistiendo al PLATO UNICO.

...cabecilla rojo ...ster mandará el ...rente de Madrid

...PARIS, febrero 15. (Transocean). ...Midy», hace entrever que en ...Consejo de Ministros po... ...el reconocimiento «de ...Gobierno de Franco». ...no dice cómo podrán en... ...Daladier y Bonnet el camino ...convencer de la necesidad ...paso a ministros que como el ...Reynaud, se encuentran ...en la oposición.

...círculos derechistas se dice ...comentarios de la prensa y ...noticias oficiosas sirven úni... ...para facilitar el viaje de ...El Gabinete se ocupará ...de la cuestión de los refu... ...especialmente del aspecto ...que según todos los ob... ...deja bastante que desear. ...Midy cree poder anunciar ...del reconocimiento de ...debe solucionarse el proble... ...la embajada de España en ...

...regresado a Madrid donde ...cargo del alto mando en ese frente

...PERPIGNAN, febrero 15. (Trans... ...Según noticias recibidas aquí ...hoy miércoles a Madrid el ...Coronel Lister», Jefe de la ...Internacional que lleva su ...

...habíase refugiado en Fran... ...del derrumbamiento del ...Cataluña y ha sido encargado ...del Alto Mando en el Frente ...

Pitilleras Metálicas Hold-A-Pak

Para Cigarrillos Americanos. No ocupa sitio. Se abre automáticamente con una sola mano. Protección perfecta del cigarro. Cómoda. Práctica. Elegante. Ligera. De venta en todas las Vidrieras.

Agentes para Cuba: LA CASA DEL PERRO. Neptuno 210. Habana.—Solicitamos Agentes.—Envíe 0.50 para muestra.

LOS ANARQUISTAS DE VALENCIA HACEN INTENSA OPOSICION AL COMITE DE NEGRIN POR HABER ORDENADO QUE SE DISMINUYESE LA RACION DIARIA DE PAN

RON
HAVANA CLUB
SE IMPONE POR SU CALIDAD

El senador francés Berard se halla convencido de la necesidad de que se nombre un representante en Burgos

La visita de Berard a la España Nacionalista tiene por objeto conseguir que el Generalísimo Franco le renueve personalmente las promesas que le hizo el General Jordana

BARCELONA, febrero 15. (Transocean).—Según las declaraciones de milicianos pasados a las filas nacionales, se ha sabido que el gobierno rojo espera la llegada de varios vapores, procedentes de la Rusia Soviética, cargados de material de guerra, especialmente aviones y ametralladoras.

En Valencia se nota una gran oposición de los anarquistas contra el gobierno de Negrín. Esta se ha producido, especialmente, por la disminución de la ración diaria de pan ordenada por el gobierno para tener una reserva de víveres en caso de bloqueo.

Se ha protestado, además, contra el cierre de algunos establecimientos cuyos empleados son enviados a los frentes.

También en las minas de Almadén, donde el gobierno de Madrid ha ordenado jornadas de doce horas con el fin de aumentar la producción de mercurio para la obtención de divisas extranjeras, protestaron los trabajadores contra la disminución de la ración de pan.

En Alcalá, cerca de Madrid, fueron condenados a muerte tres personas por simpatizar con el enemigo. Según comunican de Madrid, la capital española fué el martes, por tercera vez, objeto de un bombardeo por la artillería pesada nacionalista. Aunque se desconocen los detalles se dice que ha causado grandes daños en los barrios al sur de la capital.

PERPIÑAN, febrero 15. (Transocean).—Según nos comunican se están efectuando hoy violentísimos combates entre las fuerzas nacionalistas y los rojos dispersos por la región de los Pirineos españoles. Un miliciano llegado a territorio francés hoy ha declarado ante un representante de Le Matin», que se encuentran dispersos por todo los Pirineos numerosos grupos de rojos decididos a hacer guerra de guerrillas contra los soldados del general Franco.

Los nacionalistas combaten contra dichas guerrillas en primer término con caballería. La población de toda la región ha sido informada por los nacionalistas que toda ayuda que se preste a los guerrilleros se calificará de delito de alta traición, castigándose severamente.

Regresa optimista a Burgos el representante francés senador León Berard

PARIS, febrero 15. (Transocean). «Regresa a España con optimismo», declaró el senador francés León Berard, hoy, miércoles por la mañana, a un colaborador de «París Midy».

Berard dijo estar convencido de la necesidad de establecer relaciones amistosas con la España Nacional, esperando que lo recibirá también esta vez el general Franco, como un plenipotenciario oficial del Gobierno francés.

Según el redactor del diario, la visita de Berard tiene por objeto que Franco renueve las promesas hechas a Berard por el Ministro del Exterior nacionalista, Jordana.

Siete cuerpos de Ejército nacional descansa tras la ruda jornada que culminó en la conquista de Cataluña

Se disponen luego a emprender el resto de la obra de liberación, previa la reparación del material. Azaña se niega a volver. Nuevos bombardeos contra Madrid

ZARAGOZA, febrero 15. (Por ANDRE VINCENT, Corresponsal de la Agencia Havas).— Uno después de otro, los siete cuerpos de ejército que participaron en la ofensiva general de Cataluña han quedado descansando, acantonados en la retaguardia. Las bajas de las divisiones nacionales fueron relativamente reducidas en la serie de batallas y combates habidos en los cincuenta días que duró el ataque de las líneas rojas, a través de la región catalana. La reorganización de las unidades quedará rápidamente terminada. En cambio, el material necesita una revisión cuidadosa. Durante la gigantesca lucha, casi todo el transporte de tropas se efectuó mediante camiones. Y estos tuvieron que recorrer miles de kilómetros por carreteras y caminos semi-destrozados, lo cual significa que ahora tendrán que ser enviados a los talleres, para una revisión mecánica completa.

La artillería no sufrió mucho, aunque su funcionamiento fué muy intensivo en determinadas fases de la batalla. Sin embargo, antes de iniciarse una nueva operación, habrá que hacer acopio de municiones, llevándose enormes cantidades de ellas a los lugares próximos al nuevo teatro de la guerra.

Las actividades de los nacionales en la retaguardia, son incesantes. Noche y día arsenales y talleres trabajan. Caravanas de camiones llenan las carreteras que conducen a las regiones en que la España Nacional va a realizar su último y supremo esfuerzo militar.

MADRID SUFRIO ANOCHE 15 MINUTOS DE BOMBARDEO INTENSO

MADRID, febrero 15. (Havas).—El bombardeo que sufre Madrid cotidianamente desde el día 12, fecha de llegada del Gobierno rojo, comenzó hoy a las 7:30 de la noche, durando un cuarto de hora. Los barrios alcanzados por los obuses que disparan las baterías nacionalistas de Cerro Rojo, Garabitas y otras posiciones, cayeron en las barriadas del centro. En los últimos cañoneos se ha observado la detonación enorme que acompaña a la explosión de cada proyectil, y que éste produce grandes daños materiales.

Poco antes de la medianoche de hoy, miércoles, las baterías nacionales reanudaron el fuego.

Madrid anuncia que prepara la flota para la guerra

PERPIGNAN, Francia, febrero 15. (AP).—El gobierno rojo de Negrín ha anunciado que la flota de combate, al mando del ministro de Marina, Miguel Buyza y del general Toribio Martínez Cabrera. Gobernador militar de Madrid, está dispuesta a presentar combate a la escuadra nacionalista en el Mediterráneo.

Buyza ha informado desde la base naval de Cartagena, que se ha completado un activo entrenamiento de los marineros marxistas. Agrega que todos los esfuerzos que se han realizado para provocar un levantamiento entre los marineros de la Armada roja han fracasado y afirma que el equipo naval ha sido modernizado y acondicionado.

Los nacionalistas, que hacen muy poco caso de los proyectos navales del gobierno rojo y de sus almirantes, continúan apelando al uso de la artillería y de la aviación contra Madrid y Valencia.

Alvarez del Vayo no logró convencer a Azaña para que regrese a Madrid y ha fracasado en su misión

PARIS, febrero 15. (AP).—Manuel Azaña, titulado presidente de la república española, según se afirmaba esta noche en ciertos círculos bien enterados, se ha negado rotundamente a retornar a Madrid a pesar de la elocuencia empleada por Alvarez del Vayo para persuadirle a que volviera a sus habitaciones del antiguo Palacio Real.

Una conferencia entre Azaña, Alvarez del Vayo y otros funcionarios del gobierno republicano, celebrada en la Embajada española, se terminó a las 10:45 de la noche y el ministro de Estado rojo abandonó el edificio sin querer hacer manifestaciones.

Se espera que Alvarez del Vayo regrese mañana a Madrid en avión, después de haber fracasado en la misión que lo trajo a París de persuadir a Azaña a que retorne a la zona central de España donde el primer ministro Negrín intenta reorganizar sus fuerzas para prolongar la resistencia.

Se esperaba que el regreso de Azaña a Madrid serviría para robustecer la posición del gobierno de Negrín al mismo tiempo que podría utilizarse para demorar el reconocimiento del régimen del generalísimo Franco por parte de París y Londres.

Azaña, según se tiene entendido, insistió en la conferencia de esta noche que es completamente inútil continuar la guerra civil.

PRIETO Y EL COMINTERN

La misteriosa desaparición de unos documentos soviéticos

Indalecio Prieto habló varias veces en la Cámara con absoluta sinceridad. Aprovechaba, para producirse de modo tan opuesto a su verdadero carácter de histrión político, aquellas inefables sesiones secretas que se celebraban sin público y sin Prensa, y de las que sólo se obtenían después algunas referencias truncadas. Una de esas tardes, Prieto pidió la palabra. Se trataba de los gastos legislativos, y el mosconeo del secretario que leía los apartados y las cifras, se vió interrumpido por la voz del dirigente socialista cuando llegaba al capítulo que se refería a la conservación del edificio del antiguo Senado, y a los sueldos de sus servidores. Se produjo un movimiento de curiosidad entre los diputados, pero como suponían que Prieto iba a solicitar la supresión de las consignaciones, para que desapareciese hasta el último vestigio de lo que fué Cámara aristocrática, empezaron a desfilar, abandonando su escaños. Prieto, por el contrario, pidió el aumento de la cifra señalada en el presupuesto parlamentario y rogó a la Mesa que cuidase del edificio de la plaza de los Ministerios, «porque quizás hiciese falta algún día». «Yo, señores diputados —dijo a continuación— soy un aristócrata frustrado. Mis gustos, mis inclinaciones y mis anhelos, se polarizan alrededor de la aristocracia y de sus órganos representativos, y lo que siento es que presida mi vida un hado adverso, que me arrastra hacia donde yo no quisiera ir».

La Cámara aplaudió y rió. Rió de la declaración cínica. Porque la figura de Prieto era inseparable de aquellos voraces capitalistas vascos, enemigos de España, que acababan de enriquecerlo, entregándole acciones navieras y periodísticas, y nadie ignoraba que el orondo diputado marxista gastaba en vivir mucho más que cualquiera de los próceres que le escuchaban...

¡Oh, aquellas cenas de Achuri y Fuentelareina, con sonrisas femeninas, taponazos de champagne e insensateces de Teodomiro, mientras se olía a polvora en la Puerta del Sol y a sentina en la Casa del Pueblo!

Esta es una de las cosas que explican la aversión de Prieto al comunismo español que ha tenido, sobre todas sus habituales degradaciones —y la suciedad era una de ellas—, una insoportable plebeyez y una inaguantable pedantería. Lecturas sin digerir, trastornos de ideas, tono doctoral. Enormes gafas de concha sobre los ojos pitañosos y en los cuellos, llenos de mugre, la chalina alborotadora. Los dirigentes de esta rama marxista salieron en su mayoría de los oficios gráficos, de las Normales y de los estudiantes de Facultad que no lograron el aprobado; y se caracterizaron por una sumisión de ilotas a las órdenes del Kremlin. Tenían un profundo odio a los reformistas del marxismo —estilo Cordero el enchufista o Fabra Rivas el insaciable—, y como se creían muy inteligentes, apenas si se dignaban descender al diálogo con ellos.

Después de las elecciones del 16 de febrero, y ya en la Cámara, quisieron demostrar que eran los amos. Contestaban con desabrimiento a los informadores, escupían en las alfombras, trataban despiadadamente a los ujieres. Y pronunciaban muchos discursos, largos, enrevesados, sin sentido común.

Prieto tuvo con los comunistas dos o tres encuentros rápidos, tajantes, en los pasillos. Sólo transigía con la Pasionaria por una debilidad senil. De los demás decía, «que habían logrado aplebeyar la Cámara», lo que en realidad era un verdadero colmo.

Cierta vez, como se anunciara una sesión movida, en la que iban a intervenir los comunistas, Prieto exclamó al atravesar la mampara, camino de su escaño:

—Preparémonos a oír varios sermones... y a oler a gallinejas!

Prieto, ministro de Defensa Nacional en el gobierno de asesinos de Valencia y Barcelona, ha tenido en el partido comunista un enemigo terrible. Los comunistas, cautos, aleccionados por el Komintern, hipócritas y entregados, por completo, a Rusia, no dieron jamás la cara en la lucha entablada con el sector reformista del marxismo que representaba Prieto. Pero lograron que los sindicalistas y anarquistas atacasen a éste, obligándole a una represión tan bárbara y sangrienta que no se recuerda otra igual en la historia. De este modo, el marxismo reformista y el anarquismo demoledor —los dos enemigos del comunismo— podían exterminar en una lucha a muerte. El comunismo no podía olvidar que las circunstancias le habían obligado a prescindir de Largo Caballero y a ofrecerle el poder a su gran enemigo el aristócrata fracasado el amigo de los millonarios de Vasconia. Y se vengaba de ese modo.

Pacientemente, mientras sentía en su torno la actividad enemiga, Prieto coleccionaba documentos, pliegos reservados, órdenes y cartas en cifra que provenían del Komintern. Una red de espías, hábilmente extendida en Praga, Amsterdam, Ginebra y París, le daban cuenta de los planes que se fraguaban en Moscú. Así pudo prevenir en dos ocasiones su salida del Ministerio. Hasta que surgió la crisis, después de las terribles derrotas de Tremp y de Lérida, y el Ministro de la Defensa Nacional, con sus manos llenas de sangre y su gaveta llena de oro, creyó que llegaba el momento de la fuga. Su momento. Y al pasar a Francia se llevó consigo para encerrarlos en una caja fuerte en su domicilio de París y bajo su mirada, los documentos del Komintern que con tanto trabajo consiguió, y en los que fundaba tantas esperanzas para su porvenir. En ellos estaba la clave para vengarse de sus seculares enemigos.

Nadie maneja el ministerio como la G. P. U. Sus agentes están especializados en el robo, el rapto y el crimen, sin huellas comprometedoras. Se pueden llevar de París a un general blanco, sin que la policía los descubra jamás. Pueden asesinar a un compatriota fugitivo en el tren, en el barco, en una casa deshabitada —como en los folletines— porque están seguros de la impunidad. Moscú los protege.

Prieto salió una noche de su domicilio de París para cenar con unos amigos en «Au ver galant». Todo lo dejó en orden. La caja fuerte, de endiablada combinaciójn, bien cerrada. Los criados, de absoluta garantía, perfectamente advertidos... Cuando volvió, ya de madrugada, quiso acariciar con sus ojos los papeles soviéticos. A lo que parece, muchas noches los estudiaba, fraguando sus planes. Abrió la caja con parsimonia, recreándose. La caja estaba vacía. Gritó llamó a sus servidores, pataleó... «¡Pero si la caja no presentaba la menor huella de violencia!» «¡Pero si podían asegurar todos que no se habían separado de allí ni un solo momento!» Prieto debió sentir un frío intenso en la nuca. Entre aquellos papeles iban otros que le comprometan seriamente. ¿Qué hacer? ¿Denunciar el hecho a la Policía? ¡Sería inútil! ¿Promover un escándalo? ¡Peor! Y optó por callarse, mientras contemplaba en su imaginación la sonrisa eslava de Stalin, el que nunca perdona...

Y así le han robado a Indalecio Prieto, en París, los documentos que él creyó piezas insustituibles en su futura revancha, y que pueden costarle la vida.

F. Primo Sánchez Ozovlo.

Un diario italiano dice que sería inútil y peligroso para Francia el seguir sus gestiones cerca de Franco

«El movimiento español—agrega—se desarrolla a impulso de ideales y para reconocer al régimen de Franco hay que ir por la escalera grande y no por la escalera de servicio

ROMA, febrero 15 (Havas).—La Prensa italiana resta importancia a la misión confiada por el Gobierno de Francia al senador León Berard, cerca del generalísimo Franco, en Burgos.

El corresponsal en París del diario Lavoro Fascista dice que la verdadera misión de Berard es aproximarse todo lo posible al Gobierno de Burgos. Agrega que el mandato del representante francés «es equívoco», y que será inútil y aún peligroso para Francia llevar más lejos las conversaciones con el generalísimo Franco.

En el Giornale d-Italia, Virginio Gayda ratifica la tranquilidad con que Italia y Alemania observan la nueva política franco-británica en la cuestión de España, y dice que «en Londres y París se imaginan que en Berlín y en Roma están muy preocupados por sus intrigas, que suponen que es una competencia que hacen a la política italo-alemana cerca de Burgos. Y se quivocan. Porque el movimiento español se desarrolla en un impulso de ideales y solamente por éstos, además de que la victoria que ha alcanzado le ha hecho sentir cánto vale por sí mismo. Para dar el reconocimiento al régimen del generalísimo Franco hay que ir por la gran escalera, no por la escalera de servicio. Y así como el Gobierno Nacional de Burgos rehusó una paz de transacción, igualmente rehusará un reconocimiento de transacción».

Alemania censura la actitud tortuosa de Francia cerca de Burgos

BERLIN, febrero 15. (Havas).—La Correspondencia Política y Diplomática, órgano de la cancillería alemana, ataca hoy nuevamente la política de Francia cerca de España, agregando que el deseo manifestado por París de ver a esa nación libre de toda influencia extranjera, es una ofensa que se hace al honor español, ocultando al mismo tiempo la idea de inmiscuirse en los asuntos hispanos, al pretenderse limitar al Gobierno de Burgos en su libertad de decidir por sí mismo, y en su derecho a una acción libérrima.

El descontento que ha causado en Alemania la actitud francesa, no es debido precisamente a la intención de las Potencias occidentales de establecer relaciones normales con la España Nacional, sino a lo lamentable de ciertas amenazas inequívocas que ambas siguen haciendo al Gobierno de Burgos, so pretexto de que éste dé tal y cual prueba de independencia.

«Toda tentativa contra la soberanía del pueblo español —insiste la Correspondencia— constituye no solamente un insulto para su honor, sino también un factor destinado a aumentar la desconfianza mutua y a retardar la evolución posible del drama de España».

HOY, más que nunca, debes sentirte orgulloso de ser español. Demuéstralo asistiendo al PLATO UNICO.

DINERO
sobre alhajas
Prendas de Ocasión a precios sin competencia.
LA REGENTE
Neptuno y Amistad.

Dr. ROSATI
DENTISTA
O-Reilly 463 entre Villegas y Aguacate
Teléfono A-9422

DR. MANUEL VILLAVERDE
De las Universidades de Madrid y de La Habana.
Médico de la Clínica del Profesor Gregorio Marañón, de Madrid.
Medicina General Secreciones Internas. Consulta previo turno.
Teléfono F-3532.—Calle 17, número 11.—Vedado.

GRAN VINO
GOLIATH
PODEROSO EXTRA RANCIO
UNICO GENUINO
FAMOSO DESDE 1920.
Distribuidores: José Arechabala, S. A.

ESTAMPAS ESPAÑOLAS

DISFRACES

No sé si fué sueño o realidad. Lo cierto es que aquello me pareció muy aburrido. Pocas máscaras y de tan mal gusto que no constituían, ciertamente, espectáculo agradable, ni mucho menos. El gentío se apiñaba en ambas aceras de la amplia avenida, impiendo el paso con su flujo y reflujo. El polvo era martirio de nariz, boca y ojos, y el aburrimiento pasaba aún sobre aquellos que se habían hecho el firme propósito de divertirse.

Al llegar a una esquina me entré por otra calle, huyendo del atolondrador bullicio, y seguí, sin rumbo fijo, hasta que me ví detenido por una extraña figura. Era un hombrecillo enclenque, al parecer, y pulcro. Ligero bigote se extendía sobre su labio superior en afiliadas y retorcidas guías. oN llevaba sombrero, y el pelo, de un rubio azafranado, se le apelmazaba brillante sobre el cráneo. Los ojos, sumamente pequeños, semejaban dos puntos luminosos y la nariz, chiquita y fina, se le encorvaba inverosímilmente hasta casi tocarle la boca con la punta, mientras el mentón se le curvaba hacia arriba en busca del apéndice nasal. Su risa era estridente y su voz metálica.

Me hizo una casi imperceptible reverencia a la vez que, impidiéndome el paso con un leve movimiento, me mostró un espacioso local en cuyo frontispicio se leía, escrito en caracteres de fuego: DISFRACES.

Encogime de hombros dándole a entender que aquello no me interesaba, pero el hombrecillo, sin hacer caso de mi protesta, me cogió suavemente por el brazo y me llevó al interior del edificio.

—Estás equivocado— me dijo— si crees que no te interesa lo que aquí hay. Este es el guardarropa del Infierno. Ven y verás los disfraces que los humanos adoptan durante el resto del año. Porque ocurre que en Carnaval es precisamente cuando muchos de ellos se presentan tal como son aunque quieren hacer creer que es entonces cuando van disfrazados.

Lo dicho por el desconocido me intrigó y le seguí hasta ver en qué paraban sus explicaciones.

Me llevó ante una vitrina en cuyo frente se leía: FILANTROPIA.

—Esto —le pregunté, ¿qué es?

—El disfraz —me contestó— que utilizan ciertas personas de uña, sinapismos de las haciendas ajenas. Con préstamos usurarios y con otros negocios nada limpios consiguen hacerse dueños de grandes fortunas. Ya en la ancianidad compran el título de filántropos con unas cuantas monedas que emplean en fundar asilos o cosas parecidas. Como el médico del cuento, primero hacen los pobres y después mandan edificar casas para recogerlos.

Torcimos por un pasillo y nos detuvimos ante otra vitrina que ostentaba el siguiente rótulo: BONDAD.

—Aquí tienes —me explicó— un disfraz muy corriente en el mundo. Lo utilizan gentes que hacen mucho daño a sus semejantes y que gracias a él consiguen pasar por honrados. No matan ni roban, y se muestran compungidos ante la desgracia ajena. Al verlos suelen exclamar algunos: ¡Que bueno es! ¡Que honrado! Y sin embargo... Cuando hablan adoptan un aire humilde y dolorido Su voz es suave y melosa. Se refieren en la conversación a su víctima y dicen: ¡Pobre Fulano! Es un hombre digno de mejor suerte. Siento por él verdadero aprecio. Lástima que tenga este y el otro defecto, y que haya hecho aquello y lo de más allá». Y así, con hipócritas frases, van levantando el andamiaje donde instalan la guillotina de las honras ajenas.

Seguimos adelante y nos detuvimos ante un informe montón de trapos. Encima de él estaba escrito, con grandes letras: MORALIDAD.

—¡Ah!—exclamó el hombrecillo—. De aquí salen los mejores clientes del Infierno. Con estos atavíos se disfrazan de moralistas aquellos que siempre huyen de la moralidad. Los verás por el mundo, serios, graves, circunspectos. Hacen ascos al retrato de una mujer descotada y abominan de una obra de arte si muestra las formas humanas. Su estribillo es: ¡Oh, los malos ejemplos y cómo dañan a la humanidad! o bien: «Moralidad sobre todo. Ni los pueblos ni las familias ni las personas pueden hacer cosa buena si lo moral no preside todos sus actos. La falta de moralidad lleva a la completa perdición». Y, sin duda están en lo cierto, pero ellos deben estar muy contentos con perderse porque carecen de lo que tanto recomiendan. Se cubren con la capa de la moralidad para no mostrar sus negocios sucios, su liviandad sin freno, sus malas artes en todo.

Un poco más allá me mostró otra vitrina cuyo letrero decía: RECTITUD.

—¿Has visto —me preguntó— cosa más perniciosa que esos entes que andan por el mundo cubiertos con el manto oe la rectitud? «Rectitud, sobre todo», predican. Y sin embargo se doblan como juncos ante su conveniencia. La mayor parte de ellos tienen gastado el espinazo a fuerza de doblarlo. Piden rectitud para juzgar a los demás, pero procuran para sí la mayor flexibilidad en todo.

Y llevándome ante una gran caja, que me mostró, dijo:

—Estos son los disfraces que acostumbran a usar los políticos. Unos se disfrazan de estadistas, otros de hacendistas, los hay que prefieren parecer internacionalistas... Son muchos, los disfraces y sin ninguna importancia para nosotros aunque sí la tienen para los países que los padecen. Sigamos adelante.

Y en el curso de nuestro recorrido me fué mostrando, el vicio disfrazado de virtud, la traición de lealtad, la cobardía de valor, la ignorancia de sabiduría. Y tanto ví allí que pensé si para juzgar el mundo a derechas habría que mirarlo al revés.

En esto penetró la multitud apresuradamente en el local y cada uno uno fué poniéndose su disfraz. Algunos en su precipitación producían rotos y descosidos en las ropas y mostraban al exterior partes de sí mismos, pero otros se cubrían tan perfectamente que no dejaban al descubierto señal por la que pudieran ser reconocidos.

Eduardo A. Quiñones.

Oviedo, febrero de 1939.

M.E.C.D. 2016

UNIVERSIDAD, FORTUNA, HISPANO Y VEDADO, A LA SEASON SNR. DE BASKE

Universidad, Vedado, Hispano y Fortuna tomarán parte en el campeonato senior de basket ball de la Unión Atlética que se iniciará el próximo día 27 (lunes) en el floor del Vedado Tennis Club.

En la tarde de ayer se reunieron los delegados de estos cuatro clubs en el local del máximo organismo, y decidieron este importante extremo.

La competencia durará dos semanas—dos vueltas— decidiéndose el primer lugar en una serie de tres games, caso de que dos equipos finalicen empatados en esa posición.

Se jugará toda la primera vuelta en el floor de los azules y la segunda en el piso del Cubaneleco. La entrada costará veinte y diez centavos Actuarán los oficiales de la Federación y los primeros matches comenzarán siempre a las nueve de la noche.

El equipo del Fortuna, presentará a casi todos los jugadores del juniors reforzados con Espinacas Ealo, que fué considerado el año pasado el mejor center de la jornada junior y Cheo Santana, siempre un efectivo guard en senior. Lito Santana y el Mulo Rodríguez trabajarán como forwards. Ealo como center y Cheo y Corrales, como guards.

Los Caribes de la Universidad, que esperan continuar su racha de victorias, iniciarán la temporada con Franz Lavernia y el Baturro Gutiérrez como forwards. Pedrito Páez de center y Saraza y Panchitín Ortega, de guards. Los estudiantes están haciendo muy buenas prácticas en el floor del Deportivo Asturias, y utilizarán, también, con oportunidad al Polacero Díaz, que jugó horrores en Miami; y a los juniors recién graduados: Carlitos Duquesne, Larreay, Calero, Ubieta y los demás.

El Vedado abrirá la campaña con Guabela Aixalá y Armandito Cuervo de forwards, Menda Cancio Bella de center y Gaveta Contreras y Perkins de guards.

Y el Hispano, no contando ya con los servicios del Pato Gallarreta, ha inscripto más de doce jugadores, figurando en el grupo a Peter La Rosa, Neno Medina, Manteca Cordal, Pepe Menéndez, Mario Sesma, Julián Calvo, los dos hermanos Faget, Luis Vila, Shorty Gil, Nardo Zapico y otros más.

El programa inaugural de la porada según acuerdo tomado es el siguiente:

9:00—Fortuna vs. Universidad.
10:30—Vedado vs. Hispano.

Mañana se dará a la publicidad schedule oficial, así como la lista de los players inscriptos.

PARA PIES DELICADOS
CIENTIFICAMENTE HECHOS CON SOPORTE

Peleteria LA BOMBA
MANZANA DE GOMEZ. TEL. A.9515
A.ROGER A.7811

PEDRO GALIANA

Desde el Bull Pen

NO BUSQUE ESTO EN LOS BOX SCORES:

La batalla entre Donald Budge y Ellsworth Vines continúa, marcando el ex campeón amateur la delantera con un record de 17 victorias y 11 derrotas... Al jugar en días pasados en Dallas, Texas, Budge vino de atrás para ganar con scores de 2-6, 6-3, 7-5...

Si usted es partidario de las carreras de caballos en gran escala, debe interesarle saber que War Admiral ha sido clasificado favorito, 6 a 5, para ganar la gran carrera de la Widener Cup que se correrá en Hialeah Park, Florida, el próximo día 4 de marzo... Stagehand, Pasteurized y Bull Lea son los rivales de mayor consideración que tiene Admiral, y aunque uno de ellos, Bull Lea, ha cronometrado tiempos fantásticos en los siete furlones, no se cree que tenga la velocidad necesaria para superar a la víctima de Seabiscuit... Benny Bengough, que fué en otros tiempos catcher de los New York Yankees, está realizando ahora el mismo trabajo de Juanillo Mendizábal, el popular pitcher del club ADC: Chequea las recaudaciones de los cines para una compañía de películas... Los Yankees, incidentalmente, han negado al outfielder Vince DiMaggio su libertad incondicional, y el joven player tendrá que jugar en Kansas City o retirarse del baseball... DiMaggio quiere hacerse agente libre para firmar después con el club San Francisco...

Desde el sábado último se está celebrando en los links del Country Club el interesante campeonato amateur de golf, siendo W. Wherle, jugador americano que tiene ganadas numerosas competencias de importancia en los Estados Unidos, el que mejor score de calificación alcanzó en los rounds preliminares... Para los días 25 y 26 de este mes se celebrarán las anunciadas exhibiciones de los ases Gudhal y Shutte, que jugarán 36 hoyos en los links del Country, y 36 en los del Jaimanitas Club:.. Sus rivales serán Rufino González, asistente profesional del Country Club, que ha participado en distintos torneos que se han efectuado en la Florida, y Pepe Fernández, jugador de calidad del Jaimanitas Yacht Club.

Beans Reardon, uno de los mejores umpires del baseball, dice que Carl Hubbell posee el mejor control de los pitchers que trabajan actualmente en las Mayores... Curiosidades: El jugador activo de mayor edad es Jimmy Dykes, del Chicago americano, que tiene 42 años... Charlee Root, de los Cubs, tiene 40... Lefty Grove, cumple este año 39... Y Ossie Bluege, Teddy Lyons, Gabby Hartnett y Luke Sewell, están en los 38... A muchos les sorprenderá saber que Pepper Martin, Billy Rogell, Buddy Myer y Charley Gehringer son más viejos que Toni Lazzeri, a quien todos quieren colocar en la lista de los que han finalizado su carrera...

Pat O'Brien, estrella de la Warner, ha iniciado una película sobre baseball, acompañado de Wayne Morris... Players de los Cubs, de los Chisox y de los Piratas, que hacen su entrenamiento en California, aparecerán en la film...

Al conocerse ayer que Charles S. Howard, propietario de SEABISCUIT, ha retirado su ejemplar del famoso San Carlos Handicap, que con premio de 10,000 pesos al ganador se corre el sábado en Santa Anita, se ha llegado a la conclusión de que la lesión experimentada por el conquistador de War Admiral es más seria de lo que se supuso al principio... Howard en persona, unido al trainer, se pasaron toda el día de ayer tratando de curarle el tobillo a Seabiscuit, no logrando más que una ligera mejoría.

José María Fernández, manager de los Cuban Stars, ha retornado a la Habana satisfecho del excelente trato que les dieron en Santiago de Cuba, donde hay tierra hospitalaria en abundancia... José María menciona los nombres de Rafael de la Paz, Emilio Sierra, Antonio Díaz y Angel de la Tejera, como las personas que más le ayudaron durante su estancia en la provincia oriental... «En Oriente hay ambiente y entusiasmo»—dice José María. «Y el tratamiento de oficiales y fanáticos es excelente»... «Donde quiera que fuimos nos trataron admiramiento y quisiera que DIARIO DE LA MARINA fuese portavoz de nuestro agradecimiento»... José María pondera el baseball que se juega en Santiago de Cuba y dice que la provincia tiene un pitcher, Manolo Millar, que será una sensación en el amateurismo.

Sólo tres jugadores faltan por firmar en el equipo de los Medias Rojas de Boston: El pitcher Jake Wade, adquirido del Detroit; el zurdo Ostermueller, y el catcher George Dickey, hermano de la estrella de los Yanks... Por lo demás, el squad está mejor que nunca! (Carguen esta expresión a la cuenta de Eddie Collins, que es el que hace la historia).

Rocomendaciones: El Carnaval Atlético que prepara la Unión Atlética de Amateurs y cuya celebración representará un triunfo considerable para los nuevos miembros de la Federación de track y field de la UAA!

Connie Mack tiene la firme impresión de que si los Indios, Red Sox y Tigres juegan este año en la Liga Americana, como lo hicieron en los últimos meses de la campaña de 1938, los Yankees no tendrán NADA ASEGURADO... (On the level, Connie?)

Según uno que sabe mucho de tennis, todo joven que desee aprender bien el juego debe copiar el estilo de Donald Budge, pero, el que guste practicar los deportes basado en rachas inspiradas, debe seguir la escuela de Vines... Los Yankees han recibido noticias de que el pitcher Spud Chandler estará fuera de juego hasta el primero de mayo, lo que significa que los campeones del mundo no podrán contar con uno de sus ganadores consistentes en los primeros días de la temporada.

Maxie Schmeling acaba de seleccionar a Joe Louis, Tony Galento y Maxie Baer como los mejores pesos completos del mundo en la actualidad. Y hace la aclaración de que los coloca en ese orden—como si hiciese falta!... El Comité Olímpico Italiano está haciendo gestiones para conseguir que sean en Roma las Olimpiadas de 1944, pero, la situación no parece muy clara, ya que su petición llevará la oposición de todos los países, que están al lado de Francia...

Team All Cuban Junior de Basket

UNION ATLETICA DE AMATEURS

Player, posición y club	J.	Tiempo	Fig.	TL.	Fog.	FC.	P.
Armando Llano, forward, VTC	8	198.22	39	33	16	11	.94
Franz Lavernia, forward, UH	7	314.45	34	19	10	13	.78
Gustavo Ubieta, center, UH	8	252.42	30	16	10	11	.70
Carlos Duquesne, guard, UH	8	275.25	14	21	13	21	.41
H. Pertierra, guard, VTC	8	239.42	13	13	9	17	.35

SEGUNDO TEAM

Player, posición y club	J.	Tiempo	Fig.	TL.	Fog.	FC.	P.
Carlos Llano, forward, VTC	8	228.41	30	19	6	13	.66
Marino Siré, forward, SC	7	271.27	26	31	14	13	.66
Manuel Prieto, center, CN	7	257.49	26	18	10	9	.62
Manuel Sarría, guard, CN	7	300.00	21	35	18	12	.60
E. Calero, guard, UH	8	229.30	14	23	7	23	.35

MENCION DE HONOR

Recibieron mención de honor por su excelente labor durante la temporada:

FORWARDS: Leonardo Bravo y F. Larrieau, de la Universidad; Bobbia García y July Dávalos, del Vedado Tennis; J. Iglesias, del San Carlos; M. González, del Club Fortuna; A. Rodríguez, del Cubaneleco; Rollie Reyes Gavilán, del Club Naval; Alberto Mora y V. Santamaría, del Teléfonos; y Bebo Faget y J. Rodríguez, del Hispano.

CENTERS: A. Entrialgo, del Vedado Tennis. Lázaro Santana, del Fortuna; Oscar Santamaría, del Teléfonos; David Pérez, del Hispano; Felipe López, del Cubaneleco; Carlos Dunn, del Fortuna; Juan Lafont, del Naval.

GUARDS: Manuel Caíñas, de la Universidad; Bobby Maduro, del Vedado Tennis; Adolfo Valdés y O. Espinosa, del San Carlos; Higinio García y M. Gómez, del Teléfonos; J. Corrales, del Fortuna; Raúl Faget, del Hispano; E. Echavarría, del Club Naval; E. Villasuso, del Cubaneleco.

TRIBUNAL SELECCIONADOR

El tribunal encargado de hacer la selección del All-Stars estuvo integrado por el doctor Narciso Camejo, presidente de la Federación; Julio Fernández, cronista de «El Mundo»; Alberto Néstor Coronado, de «El País»; Ricardo Menocal, de «Pueblo»; Belico Pichardo, de «Avance», y Pedro Galiana, de DIARIO DE LA MARINA.

TRES COLOSALES PARTIDOS EN EL PROGRAMA DEL "HABANA-MADRID

SPORTS DIARIO DE LA MARINA SPORTS

PAGINA CATORCE LA HABANA, JUEVES, 16 DE FEBRERO DE 1939 AÑO CVII

Redwick mejoró el record de Seabiscuit y Ward Admiral en la sexta carrera de ayer

El hijo de Westwick, que había ganado con Clark, se convirtió en estrella, cargando a la victoria al aprendiz Campa.—Los antiguos cosacos del Don hubieran palidecido de envidia de haber visto al jinete de Westwick en la recta.—Aseguran varios fanáticos que Campa es admirador de los hermanos Ritz.—Notas hípicas de la temporada en Oriental Park

Por «SALVATOR»

Los hermanos Ritz en una de sus películas cómicas imitando a los cosacos del Don, no hubieran podido dar una demostración más efectiva que la presentada en la sexta carrera de ayer por el jinete Pedro Campa encima de Redyick, el viejo penco ejemplar del doctor César Forn.

Afianzado en los estribos y totalmente incorporado, a Campa se le vió aparecer por dentro en la recta final, dirigiendo la Marcha Triunfal de Aida con el látigo sobre los costados del hijo de Westwick, que entusiasmado por esa proficiencia de su jinete, adquirida seguramente en los Hipódromos de Camagüey, se fajó en un duelo con Good Friday, sobre el cual Fernandito Fernández daba una exhibición de la manera hasta ahora conocida de montar los pur sangs, y con enorme asombro general, venció el sistema moderno en la demanda.

Ciertamente que Redwick es un caballo misterioso, pues se niega a correr cuando lo guía un jinete y en cambio hace su mejor esfuerzo cuando lleva en la silla un aspirante a Delegado a la Constituyente.

Buena pareja

Si nuestra memoria no nos engaña, recordamos que Redwick en su anterior victoria en Oriental Park, para lo cual tenemos que remontarnos a la época de las Cruzadas, cargó un gran numero de libras para triunfar con nada menos que el jockey Clark en la silla, el que fué objeto de una ovación casi idéntica a la que saludó a Campa por su monta acrobática.

Ahora que lo pensamos mejor, no podemos asegurar si la ovación se le tributaba al jockey o al caballo, pues no hay duda alguna que el hijo de Westwick no será una notabilidad como War Admiral o Sea Bisquit pero ha logrado algo que ninguno de éstos ha intentado, pues es un record brillante con sólo siete años de edad, haber servido de instrumento para que dos joyas como Slark y Campa se graduaran de las filas.

Clark en su victoria recordamos que no se paró en los estribos, limitándose a dar una demostración de hand ride similar a la que daría una lavandera metiéndole la muñeca a una batea de ropa bien empercudida de churre.

De todas maneras el público, reducido en número, que favoreció ayer al hipódromo con su presencia, tras sufrir la lloviznita de cinco favoritos consecutivos en las justas anteriores, despertó de su letargo al darse cuenta de que sería testigo de la primera monta a lo cosaco blanco que se ha visto en Oriental Park en muchos años.

Rota la racha

El dividendo de Redwick alcanzó la respetable suma de 80 pesos 40 centavos en straght y la muy aceptable de 45 pesos en segundo lugar, rompiéndose así la racha de favoritos que había predominado desde la justa inicial de la tarde.

El día comenzó bien para los que juegan por la forma cuando Ina Dear fué llevada a una victoria fácil por Oscar Pernia. Imaginense como sería de fácil el Daily Double completamente de «globito» al entrar en la segunda carrera Bobby Buxton que el dividendo alcanzo solo la modesta suma de tres pesos 60 centavos por los dos «cocos» que es preciso invertir en un ticket de esa combinación.

La racha favorable a los lógicos continuo cuando Juan Hidalgo llevó a Beautiful Gean a un buen éxito, impidiendo que la yegua de Durand se rezagase y moviéndola vigorosamente en el furlong final cuando Eager Belle amenazo seriamente. La cuarta estaba entre Golden Gaff y Look Forward, pero éste llegó tarde mientras Smith empujaba con mucha energía al entero hijo de Titán para lograr la primera victoria de este animal en su vida.

Reclamada

Oscar Pernia logró su segunda victoria de la tarde con Muggins. A causa de su gran demostracion última detrás de Funderburg, los books favorecieron libremente a Morlute que fué cotizado de dinero parejo mientras Muggins era ofrecido de 6 a 5 en la pizarra de la quinta competencia del día. La hija de Morvich marcó un paso violento, pero sus contrarios fueron acercándose ya desde el poste de la media milla, y en vigoroso final del jinete cubano, logró llevar a la yegua que perteneció a Papito Torriente durante poco tiempo, a una victoria importante. Muggins fué reclamada por el Medwey Stable en mil quinientos pesos. Star Mint finalizó con un estallido de velocidad para superar a sus otros rivales y anexarse el placé.

La última de ayer era una de las justas más difíciles. Al entrar Lucil en la carrera los hooks consideraron favorita a la yegua de Gavidia que no respondió a las esperanzas depositadas en sus posibilidades de victoria. Francisco C., mostrando una velocidad de que careció en sus dos anteriores salidas, marcó el paso y fué preciso un final fuerte de Smith sobre David W. para matar a la yegua de Torriente cerca de la meta. Francine y Ingle Nook terminaron en dead heat para placé, tras un avance formidable del ejemplar de H. C. Rumage.

Notable programa

Para esta tarde se ha preparado un bonito grupo de competencias. La más importante será el sprint del quinto turno con Yomer, Ancient Rome, Maolissa, Pandoramint, Ladogan y Zinnia de ardorosos aspirantes a la victoria.

Bajada de grupo, Yomer podrá marcar el paso y mantenerlo hasta la varilla si repite su mejor esfuerzo de este mitin. A pesar de la ventaja que lleva en el peso y la circunstancia de que Ancient Rome viene de la milla, Yomer podría perder a manos del pur sang de don Carlos de la Cerda, que se encuentra en magníficas condiciones. Pandoramint, mejorando algo, será un contendiente de cuidado.

Stears luce una de las cosas buenas de la tarde. Su carrera contra Rolling Past el siete de febrero marcando el paso y siendo pasado al final, muestra un adelanto grande y hace concebir esperanzas fundadas de que el representante de Broderick pueda ganar esta tarde. Maequett parece el contrario más peligroso y este ejemplar debe hacer ya una carrera de calibre.

Si Nobraska City entra en la tercera carrera, ser; esa una de las mejores justas de la tarde. Neighborly, Chance It, Ivonia, Philtrix y Akehurst suministrarán emociones al granel a los partidarios de los finales reñidos.

NUEVOS MATCHES DE COLEGIALES, HOY, EN EL STADIUM TROPICAL

El equipo de La Beneficencia celebrará un game interesante contra el José M. Gómez

Hoy jueves en el stadium de La Tropical celebra la F.A.I.C., un nuevo programa de base ball correspondiente a la vuelta final de su campeonato de menores de 16 años, brindándoles a los fanáticos los siguientes juegos:

1. La Luz vs. Maristas.
2. Beneficencia vs. J. M. Gómez.

Ambos desafíos tienen una gran importancia debido a la gran lucha que tienen empeñada los cuatro teams por ganar el campeonato, esperándose que les brinden a los aficionados desafíos tan interesantes como los del pasado domingo.

La Luz que se mantiene en el segundo lugar muy cerca del primero, enviará al box bien a Salvador García o José García, que están en magníficas condiciones para brindar una buena demostración de pitching mientras que los Maristas usarán a Mallorquín.

La Beneficencia que se mantiene invicto tendrá una fuerte prueba cuando se mida con el José Miguel Gómez, prometiendo otro bonito duelo de pitchers entre Víctor Arteaga y Tomás Castellanos que tratará de quitarles su invicto. De ganar este juego la Beneficencia asegurará el campeonato, pues el domingo finalizará la contienda.

El estado actual de la contienda es el siguiente:

	J.	G.	P.	E.	Ave.
Beneficencia	6	6	0	0	1000
La Luz	6	4	1	1	.800
José M. Gómez	6	3	3	0	.500
Maristas	6	2	4	0	.333
La Salle	4	0	3	1	.000
Iinst. Víbora	4	0	4	0	.000

DOS BOXEADORES DE 47 LIBRAS EN LA FIESTA DE PUÑOS

Nueve peleadores de Camagüey en el programa. Dos pesan 47 libras. Doce encuentros

Los amantes del boxeo conocían el fly-weight como el más mínimo de los pesos, pero vinieron los Campeonatos de los Guantes de Oro, de la Dirección General Nacional de Deportes, y Luis Felipe Gutiérrez, que es hombre a quien no se le duermen los cochinitos en la barriga, como dicen nuestros guajiros, dió a conocer los Campeonatos de las 60 y 65 libras, clasificaciones en las que resultaron campeones, respectivamente, Carlos Eusebio Gómez, y Francisco Delgado. Pero ahí no ha parado el asunto. Ahora tenemos otro peso más chico, y nada de particular tendría que en la próxima justa se discutiera el fajín entre esos pibes.

Con motivo del programa de boxeo amateur que se ofrecerá el sábado en el ring de la Arena Cerveza Cristal se apareció Eugenio Campeón, el administrador de la Academia de Camagüey, y con la sonrisa en los labios, le dijo a Luis Felipe Gutiérrez, el Asesor Técnico de Boxeo.

«Si quieres te puedo traer un peso guasasa?»

Y Pincho le dijo que sí, que lo trajera, que en la Habana ya había muchachos que en vez de pedir la chupeta, lloraban por los guantes, y de acuerdo con esa conversación, en el primer encuentro a tres rounds del programa del sábado, veremos a Ray Benavides, un muchachito de 47 libras, pelear con el de igual peso, Santiago Rojas, de la Habana.

El programa del sábado por la noche tiene muchos alicientes. Además de esa pelea preliminar, veremos ocho más, entre los más destacados boxeadores de la Academia que Manolo Parra atiende en Camagüey, con los pinos nuevos de la Academia Nacional, que más se han distinguido en los trabajos de preparación. Y como si todo eso fuera poco, se ofrecerá en la pelea estelar el encuentro entre Santiago Sosa, el Campeón feather de los Guantes de Oro, contra Lorenzo Collazo, el mismo que discutió dicho título en el pasado Campeonato, y cuyo encuentro dió que hablar bastante a los entendidos en el boxeo. Este encuentro de Sosa y Collazo era aliciente suficiente para un programa, pero Pincho ha querido ofrecer un programa interesante de principio a fin con el objeto de que los aficionados no titubeen a la hora de elegir el lugar que han de escoger para pasar la noche del sábado.

Además, los precios para esa magnífica velada de puños, son bien populares. Las sillas del ring a sesenta centavos; la de preferencia a cuarenta centavos y, los asientos de ring a diez centavos.

FIESTA DE ESTELARES SERA LA QUE SE CELEBRARA ESTA TARDE EN LA CANCHA DEL GRAN PALACETE DEL HABANA-MADRID

Un buen match para comenzar en que figuran Malluquiza Mayor y Buendía. Dos parejas de ases en el mejor partido. Y notable encuentro final esta tarde en la popular Bombonera

Tres excelentes partidos serán gozados esta tarde por la gran cantidad de fanáticos de la pelota vasca que se dan cita tarde a tarde en el popular palacete del «Habana-Madrid».

Dos zagueros de clase y de consistencia, como Maliuquiza mayor y Buendía serán factores de mucho peso en la justa inicial del programa. El primero, que procede del Frontón Viejo, está ya perfectamente adaptado a la cancha de la Bombonera y ahora es siempre contrario de consideración en los partidos de su categoría. Julio Buendía es suficientemente conocido y apreciado para que sea preciso hablar de sus condiciones. Acompañando a los dos excelentes defensores de los cuadros graves saldrán al asfalto Girón, cuyo adelanto nadie negará, y Severino, que está tratando de abrirse paso en su profesión. Y de todo ello saldrá un partido inicial de alta atracción.

En el segundo, la «candela» arreciará. Pedrito se enfrentará con Recalde en uno de esos combates que tanto han gustado a los fanáticos del «Habana-Madrid». En inmejorables condiciones los dos, luchando por los primeros puestos en el cuadro el criollo y el español se batirán de hombre a hombre esta tarde.

Aníbal y Trecet, la crema de los zagueros de la Bombonera, estarán en sus puestos para participar en esta interesantísima pugna. Para nadie es un secreto que si interesante ha de ser la lucha en los primeros cuadros, más lo será en la zaga, en donde los dos artistas de la cesta harán filigranas en su búsqueda de la victoria.

Pascau y Cubota, Malluquiza menor y Uría, tienen a su cargo el turno de fin de fiesta. Por esa razón decíamos al comenzar estas líneas, que habrí tres excelentes partidos hoy. Las dos parejas que se disputarán el match final están listas para su esfuerzo más notable y tras un estudio detenido de sus posibilidades resulta difícil adelantar cuál de las dos resultará la triunfadora. Un partido de altísimo equilibrio.

Resultado de la función de ayer

PRIMER PARTIDO: Macala y Navarrete, blancos, 25 tantos; contra Petit y Urbieta, azules, 21 tantos. Ganaron los blancos.

PRIMERA QUINIELA: Discutida entre seis pelotaris, la ganó Alí.

SEGUNDO PARTIDO: Onaindia y Cubota, blancos, 21 tantos; contra Malluquiza segundo y Trecet, azules, 30 tantos. Ganaron los azules.

SEGUNDA QUINIELA: Discutida entre seis pelotaris, la ganó Salvador.

TERCER PARTIDO: Machín y Buendía, blancos, 30 tantos; contra Salvador y Malluquiza, azules, 25 tantos. Ganaron los blancos.

Programa de la función de esta tarde, que comenzará a las 3 en punto

PRIMER PARTIDO, a 25 tantos.—Girón y Malluquiza 1ro., blancos, contra Severino y Buendía, azules. A sacar ambos del cuadro 14 y medio.

PRIMERA QUINIELA, a 6 tantos.—Malluquiza 1ro., Severino, Buendía, Recalde, Girón y Solá.

SEGUNDO PARTIDO, a 30 tantos.—Pedrito y Aníbal, blancos, contra Recalde y Trecet, azules. A sacar los primeros del 14 y los segundos del 14 y medio.

SEGUNDA QUINIELA, a 6 tantos.—Pedrito, Aníbal, Trecet, Pascau, Cubota y Uría.

TERCER PARTIDO, a 30 tantos.—Pascau y Cubota, blancos, contra Malluquiza segundo y Uría, azules. A sacar los primeros del cuadro 14 y los segundos del 14 y medio.

JOSEFINA PIEDRA Y MARTA JONES HICIERON BUENA DEMOSTRACION EN LA JUSTA JUNIOR DE LAWN TENNIS

Las dos bellas jugadoras impusieron su calidad en la jornada organizada por la batalladora Federación de Lawn Tennis. Algo de interés sobre los veteranos

Unos cuantos días de ligera indisposición me mantuvieron alejado muy a mi pesar, de las etapas del tennis junior, que resultaron brillantísimas.

De nuevo en la lucha me place ofrecer el resultado, aunque tarde, de los partidos que pusieron punto final al campeonato Junior en singles y al single y dobles femeninos que tan brillantemente se llevaron a cabo en los courts del Lawn Tennis Club en el Vedado.

El sábado, el sensacional jugador del Miramar Yacht Club Antonio de la Torre retuvo su corona en singles al derrotar al prometedor chiquillo de la Universidad, Juan J. Hidalgo, Jr, no sin que antes tuviese que batallar duramente en los tres sets de que constó el susodicho match. Antonio de la Torre ganó con score de seis por tres, seis por cuatro y seis por cuatro, manteniendo su ataque consistente al lado izquierdo de su joven contrario.

De la Torre demostró sus excepcionales condiciones y puso en juego incontables recursos para poder eliminar el último escollo que lo separaba del título de Campeón Nacional en Juniors.

Tanto Antonio de la Torre como Juan J. Hidalgo Jr. merecen nuestra felicitación por las brillantes performances llevadas a cabo a través de la jornada que acaba de finalizar.

La formidable Josefina Piedra, haciendo gala de un juego seguro e inteligente, logró arrebatar la corona de singles que ostentaba la gentil Martha Janes y no satisfecha con ésto, conquistó también el campeonato de dobles, esta vez pareada con la ex-campeona de singles, Martha Janes. Martica Labarga y Mariana Arellano ofrecieron una tenaz resistencia en e match final, ganando el primer set con score de seis por cuatro y perdiendo los dos restantes seis por dos y ocho por seis. El juego más seguro de las campeonas hizo posible su triunfo y deja por este año a las dos gentiles campeonas ostentando la championabilidad en singles y dobles femenions.

El próximo sábado posiblemente comenzarán los mixed-dobles, cuya competencia seguirá llevando entusiastas concurrencias a los lindos predios del Lawn Tennis del Vedado.

El torneo de Veteranos también finalizó la pasada semana, conquistando el doctor Banet y Willy Villalba el campeonato de dobles, ganándole en straight sets a la pareja formada por Jorge Sánchez Romero y Garrido, estos últimos del Club Ferroviario.

En este campeonato el Dr. Vicente Banet, manteniendo su juego brillante que lo hizo campeón nacional en epocas pasadas, conquistó el single y dobles, agregándolos a su extensa lista de triunfos durante su paso por los courts nacionales.

El campeonato de segundones dará comienzo el próximo sábado y en el mismo se ha inscripto un buen número de nuevos jugadores que harán de esta interesante justa una buena prueba de sus facultades y lo colocará en posición de poder competir en contiendas de mayor categoria en un futuro próximo.

Según tenemos entendido, el Club Ferroviario, la Universidad de la Habana, el Almendares Tennis Club, Jaimanitas Yacht Club, Academia Baldor y el Miramar Yacht Club enviarán sus representaciones y harán posible el éxito de esta simpática competencia.

La Federación Atlética Intercolebial de Cuba ha tenido una feliz idea al agregar el tennis en su calendario deportivo y nombrar al entusiasta Jorge Sánchez Romero delegado de dicho deporte.

De todos es conocida la labor que en favor de este aristocrático y difícil deporte, ha realizado el popular Bebo Sánchez, padre, por cuyo motivo no dudamos que las competencias entre colegiales alcancen un éxito brillantísimo y pongan de relieve el deseo de la Federación Atlética Intercolegial, que preside nuestro amigo Oscar Ruano, de propender a la estabilización del deporte entre las filas colegiales, fuente inagotable de buenos atletas.

La Federación, por medio de Jorge Sánchez Romero, tiene ya en estudio sus competencias de tennis, las cuales tendrán efecto en fecha muy próxima.

El campeonato senior está ya cercano. Estrellas del deporte como Pepito Agüero, actual campeón nacional, el Ingeniero Ricardo Morales, Lorenzo Nodarse, Jorge Cancio y otras estrellas conocidas, participarán en dicho torneo, que posiblemente marcará el retorno de uno de nuestros ases nacionales, el doctor Gustavo Vollmer.

Con el regreso del ex-campeón nacional constituirá un formidable show, aparte de que servirá seguramente para seleccionar de manera eficiente al equipo Cubano que se batirá con Canadá, en opción a la Copa Davis.

Luis Moreno.

Aceptan el reto del team de base ball de la C. M. Q. los peliculeros-jugadores

El pasado sábado, en el encuentro que se efectuó en el Stadium Tropical, entre las novenas «Películas Cubanas S. A. y la Asociación Cubana de A. Teatrales. Manolo Serrano retó de una manera decisiva al club vencedor de este encuentro, para efectuar un juego con la CMQ Candado, Alberto Garrido, director de los muchachos peliculeros acepta el reto para el próximo domingo, a las diez de la mañana, en los terrenos de la Polar, o en el suyo de Punta Brava. Tienen la palabra.

Alberto Garrido habla sobre su club

Teniendo noticias de que el club Películas Cubanas S. A. está compuesto por amateurs y hasta por profesionales, quiero aclarar que es incierto Películas Cubana tiene siete salidas al terreno de base ball, desde que se fundó, cinco victorias y dos derrotas y estos siete desafíos los ha jugado con este line up, que es oficial compuesto por trabajadores y empleados de dicha compañía.

Viudarrazaga, c. S. Goitia, primera base, (capitán), A. Garrido, 2b. (director), J. Valdés, 3b: L. Valdés, ss; S. García, lf, c.; L. Pérez, cf; Valdés, rf, p. S. Alpizar, rf; Piñero, p; L. López, p; Josefito, ss.

CARRERAS EN ORIENTAL PARK

DIARIAS, MENOS LOS LUNES

PRIMERA CARRERA, 2:40 P. M.

CASA CLUB $2
GRAN STAND 1
STAND CHICO . . . . . Gratis

RESULTADO DE LAS CARRERAS CELEBRADAS AYER

Copyrighted by The Cecelia Co (Daily Racing Form)

29 Day Wednesday, FEB. 15, 1939 Weather CLEAR Track FAST

297 ORIENTAL PARK, CUBA — PRIMERA CARRERA 5 & 1-2 Furlongs 3YO&Up

Purse $600 Claiming

Ind	Horses	W	PP	St	¼	½	¾	Str	Fin	Jockeys	O	C
256²	Ina Dear	111b	6	3	2⁵	2⁵	1¹	1²		O Pernia	1	
136	Stand By	111b	10	4	3¹½	3nk	3²	2¹		R Camp	12	
263³	Roving Eye	112b	4	2	1½	1½	2¹	3¹		T E Ward	4	
276	Sun Aloha	105	1	5	4¹½	4½	4¹½	4¹		A F Martinz	5	
27[illegible]	Shaggy Ann	*111	11	8	6¹	6nk	6¹	5hd		J Sylvester	4	
218	My Pauline	*103½	3	1	8²	7¹	7¹	6hd		M Pantone	20	
234²	Azabache	*106	7	6	9²	9¹	8¹	7nk		J Alfonso	6	
† 263	The Bouncer	112b	2	7	5¹	5½	5hd	8¹		H Kees	20	
249	Rolls Nice	114b	5	9	7½	8²	9¹	9nk		R W Archer	4	
† 262	Miss Carter	*91b	12	10	10³	10²	10³	10³		S Brooks	20	
† —	The Dauphin	116b	8	11	11¹⁰	11¹⁰	11¹⁰	11¹⁰		G Terhune	20	
—	Periodical	116	9	12	12	12	12	12		F Cisneros	20	

P 2:40 Off 2:44 Time 23 46 4-5 1:07 1-5
Value to Winner $425—M Katz br m 6 Rip Rap—Betty O'Neal Start GOOD from Stall Gate for all but Periodical Won RIDDEN OUT Place DRIVING Ina Dear drew away under pressure Stand By finished gamely Roving Eye faltered at the finish Sun Aloha made up some ground near the finish Periodical propped at the start (C P $700)
Ina Dear 2 60 2 60 2 60 Stand By 4 40 7 60 Roving Eye 3 60

298 ORIENTAL PARK, CUBA — SEGUNDA CARRERA 5 & 1-2 Furlongs 3YO&Up

Purse $600 Claiming

Ind	Horses	W	PP	St	¼	½	¾	Str	Fin	Jockeys	O	C
286²	Bobby Buxton	116	12	8	2¹	2¹½	1¹	1¹½		J Donoso	7-10	7-10
272	Leesburg	*103½	b7	1	3²	3²	2¹½	2⁴		V Villalobo	3	
235³	Green Water	*105½	b8	5	8¹	6¹	4¹	3½		J Mattison	7	
276²	Oteebee	114	11	3	1½	1½	3²	4nk		R Klein	5	
† 257	Songstop	108½	b10	9	5¹	5½	5¹	5¹		T E Ward	15	
276	Daria	*106	9	2	4½	4nk	6¹	6hd		R Camp	15	
† 261	Mr. Boss	112	1	10	7²	8½	7½	7½		J Sylvester	20	
263	Linlace	107b	6	4	9½	7½	8¹	8¹		A Martinez	15	
275³	Legal Dance	107b	5	12	10½	10½	9½	9½		F Frnandz	3	
185	Trujillo	112	2	7	6hd	9½	10½	10hd		G Horn	10	
263⁴	Fairemus	112b	3	6	4¹¹	11½	11¹	11½		A F Mrtinez	20	
† 185	My Goodness	107b	4	11	12	12	12	12		H Kees	20	

P 3:12 Off 3:15½ Time 23 47 1-5 1:06 4-5
Value to Winner $425—E Simpson br h 6 Titan—Margery Start GOOD from Stall Gate Won DRIVING Place SAME Golden Gaff finished fast Look Forward finished gamely on the outside (Claiming Price $700)
Golden Gaff 5 80 3 60 3 00 Look Forward 3 60 4 20 Hasty Sue 14 20

299 ORIENTAL PARK, CUBA — TERCERA CARRERA 6 Furlongs 4YO&Up

Purse $600 Claiming

| Ind | Horses | W | PP | St | ¼ | ½ | ¾ | Str | Fin | Jockeys | O | C |
|---|---|---|---|---|---|---|---|---

TIENE HOY EL TEAM DE LA SALLE UN DIFICIL MATCH CON LOS MARISTAS

Hoy a las cinco y cuarto de la tarde en el floor del «Palacio de los Deportes» celebrará la FAIC un nuevo programa de basketball, correspondiente a su interesante justa de menores de 18 años, ya próxima a finalizar.

Los dos juegos de esta tarde tienen una gran importancia, pues La Salle y Escolapios se juegan sus últimos chances de poderles dar al Belén que se ha quedado solo al frente, la batalla por el campeonato.

En el primer juego, anunciado para las cinco y cuarto, se enfrentaron los fives de La Salle y Maristas, un encuentro de enorme importancia para los primeros, que de perder colocarían a Belén a un solo triunfo de la conquista del pennant. Los muchachos de Raúl Canosa se disponen a realizar su mejor esfuerzo por vencer a los players de Héctor Muñoz, para mantenerse apretados al primer lugar y a un solo paso del empate con sus rivales. Los Maristas animados por su triunfo sobre los Escolapios, se disponen a su vez a darles a los sallistas fiera batalla por el triunfo.

Escolapios de Guanabacoa en un esfuerzo de quedarse dentro de los los tres primeros lugares, se dispone a dar todo de sí con tal de vencer al five del Instituto Ni. 3 de la Víbora en el segundo juego. Después de ganar los tres primeros juegos de la justa, ellos han sido batidos tres veces, cayendo del primer lugar hasta el tercero, pero ahora confían en reaccionar a tiempo para no quedar eliminados del primer lugar. Por su parte los viboreños aspiran a obtener su primer triunfo de la justa, y harán todo lo posible por lograrlo.

El estado de la justa es el siguiente:

	G.	P.	Ave.
BELEN	5	1	.833
La Salle	4	2	.667
Escolapios	3	3	.500
Maristas	2	3	.400
Víbora	0	5	.000

BONITO GRUPO INSCRIPTO PARA LA QUINTA CARRERA DE HOY EN ORIENTAL PARK

SPORTS DIARIO DE LA MARINA SPORTS

AÑO CVII — LA HABANA, JUEVES, 16 DE FEBRERO DE 1939 — PAGINA QUINCE

Lloraron los pelotaris ante el cadáver de Montes

Fue cubierto el cadáver con las coronas enviadas de Miami y las que fueron confeccionadas con flores de los jardines cubanos.—Ofrend as florales de la Dirección de los Deportes, de los dos Frontones y de innumerables am igos de la víctima.—La esposa no sabe todavía que Montes ha muerto.—Detalles de la gran manifestación de duelo al notable pelotari

Por ELADIO SECADES

No es necesario conocer al atleta muerto; haber sabido de su bondad, de la pureza de su actuación en la pista, de su contribución al hogar en trabajo lleno de devoción... Aun los que no sabían de la sencillez de vida de Montes Mayor, han sentido estremecimiento ante su muerte. Porque la muerte es una consecuencia de la vida cuando llega a tiempo. Cuando no, cuando se presenta por asalto y troncha el florecer lozano de una juventud, entonces no es la muerte una consecuencia, sino la injusticia de la vida. Ante la tumba el hombre inclina la cabeza y sus ganas de orar. Cossio del Pino lo hizo ayer tarde en el campoposanto, al ver como sobre la tumba del pelotari cubano muerto de modo trágico en Miami caía la armazon de la última corona... Al ruido seco de las flores que se amontonaban sobre las flores, el viejo amigo del extinto pidió el silencio que hacía más triste a hora del crepúsculo y con los ojos humedecidos, que no sabía a Montes mayor era tan grande que no era su animo el invocar para una oración de despedida sentida frase que prendió en las almas que rodeaban la fosa recién cerrada. La familia nutrida y llena de la cesta estaba allí, íntegra, conmovida, respetuosa... Los pelotaris de los frontones Jai Alai y Habana-Madrid, que por la mañana acudieron al muelle para asistir al traslado de los restos, que durante toda la noche le hicieron guardia de honor, sintieron como bajo sus ojos se hundía el cuerpo de un compañero en un adiós eterno y conmovedor... Estas escenas del cementerio van más adentro y sacuden cruelmente el espíritu, cuando al regresar atrás el panorama de mármoles y pinos, tenemos que acostumbrarnos a la idea de que la sociedad es privada de desempeño de una vida sana y útil... ¡De una vida joven! Todas esas circunstancias son infinitamente doloroso el duelo de Montes Mayor. Los soldados del ejército del mimbre lloraban cuando se realizaba la ceremonia del adiós por el duelo; y han de pasar muchos años sin que este drama pueda borrarse de las mentes capaces de recuerdos en toda su grandeza.

La versión exacta del suceso

Los restos del pelotari que murió asesinado en Miami, llegaron a la Habana a las nueve y media de la mañana de ayer, abordo del «Evangeline». Pedro Mir, intendente del Frontón de aquella ciudad, acompañado por la empresa patronal, los despojos mortales, miércoles en la que le auxilió el cónsul cubano Enrique Valenzuela. Al muelle del Arsenal, fué llevado el cadáver a la funeraria establecida en la noche, donde se cambiaron guardias de honor hasta el momento de iniciar el cortejo.

Los pelotaris del frontón grande y el pequeño, cubrieron turnos, alternando en algunas ocasiones con los más íntimos del extinto. La primera guardia fué cubierta por Pedro Mir, Montes menor, Valenzuela, Solá y la última por Piston, Pedro Mir y el autor de esta información que ostento en el entierro la representación oficial del comandante Jaime Mariné y de la Dirección General Nacional de Deportes. Montes mayor murió el viernes de la semana pasada en Miami y des publicó el cable en que se daba la desgracia, no había llegado a nuestra patria una relación clara y exacta del infausto acontecimiento. Después de haber escuchado durante algunos momentos el relato aún emocionado, todavía aturdido de Pedro Mir, puedo ofrecer a los lectores el esperado esclarecimiento de algunos puntos oscuros. El accidente tuvo efecto a las tres de la madrugada en el camino que va de Miami Beach, cerca de un cruce con semáforo del servicio de tranvías. Montes aquella noche se había llevado una quiniela y al terminar la función, cenó como de costumbre y como de costumbre se dispuso a dar un paseo en compañía de otros. En otras excursiones le había acompañado pelotaris amigos. Al día del suceso, invitó a Pedro Mir a decirle éste que no quería salir, porque se sentía cansado, invitándole a que le acompañase uno de los hermanos Eguibar, quien aceptó después desistió de la idea, sin que se sepa por qué razón, o por qué presentimiento... El joven Montes recorrió los caminos que daban la extensa y bonita playa de Miami e inició el regreso, a una velocidad nunca mayor de quince millas por hora...

La esposa de Montes, que a pesar de su gravedad no perdió nunca el conocimiento, cuenta cómo, de pronto, oyó una detonación y el pequeño automóvil en que ellos viajaban fué sacudido violentamente, mientras las ruedas, En una de esas circunstancias terribles, la muchacha salió despedida y cayó a buena distancia del automóvil, que quedó volcado y envuelto en llamas. La esposa de Montes estaba herida, pero había escapado de la candela. Presa de pánico, empezó a buscar a su compañero y en un gesto de magnífico heroismo se metió en el automóvil, recibiendo gravísimas quemaduras, que la han tenido al borde de la muerte. Ya desesperaba en el inútil sacrificio, cuando acertó a pasar por el lugar una máquina particular, cuyos ocupantes, hombres y mujeres, saltaron al auxilio de la mujer que rebuscaba en la candela que ya devoraba sus vestidos y quemaba su piel. Utilizando una manta grande, la separaron por fuerza de la voraz masa en combustión y todavía ella, sin sentir ni las heridas ni las quemaduras, gritaba como loca: «my husband», para indicar a los que la amparaban que su compañero estaba aprisionado entre los escombros del automóvil destrozado. Mientras la esposa era conducida a un hospital, se hizo un llamamiento a los bomberos, que sofocaron el fuego con extinguidores, extrayendo el cuerpo, aún vivo, del infortunado pelotari. Es horrible pensar lo que habrá sido su sufrimiento, si se conoce el detalle de que al llegar el empresario del frontón y el intendente al hospital, todavía se prolongaba su agonía...

Los culpables escaparon en otro auto

La máquina que embistió el cupecito de Montes mayor—un Cadillac de 16 cilindros—también quedó en malas condiciones, después de volcarse y rompérsele la parte frontal de la carrocería y todos los cristales. Según los expertos utilizados en el proceso, corría a 90 millas por hora.

Pero parece que ese automóvil era seguido por otro ocupado por amigos, que detuvieron la marcha, para recoger a los que iban en el carro del choque e iniciar la fuga, sin socorrer a las víctimas inocentes de la catástrofe. Reportada la muerte de Montes y la gravedad de su esposa, la policía procedió a un registro en la máquina de los responsables de la tragedia, donde ocuparon una licencia para guiar, extendida a nombre de Mr. Stillman, quien fué detenido a las diez de la mañana. Los agentes intentaron hacer hablar a Stillman, quien soportó todas las pruebas usuales en estos casos, sin decir otra cosa que la máquina era suya, pero que se la habían robado la noche anterior... Entre tanto Stillman era sometido a interrogatorio, vivo y riguroso, una llamada telefónica anunció la detención de un tal Owen, que se hizo sospechoso por cambiar de hotel inmediatamente después de haberse publicado en los periódicos de la mañana la noticia de la colisión. Al tomarse sus impresiones digitales, Owen no fijaba el dedo, sino que lo hacía resbalar levemente, para entorpecer la diligencia. Reducido por la policía, se prestó a la prueba, resultando ser la misma persona que hace cuatro años asaltó un banco en Michigan; y a la sazón era compañero de habitación de Stillman, en uno de los hoteles más importantes de la Florida.

Stillman tiene un vastísimo negocio de «pool-rooms» en los Estados Unidos y sus recursos económicos son tantos, que la policía de Miami recibió antes de ayer un telegrama firmado por el padre del detenido, en el que se manifiesta dispuesto a depositar una fianza de «doscientos cincuenta mil dólares», para que el acusado goce de libertad provisional...

Al embarcar Mir y Valenzuela con los restos de Montes, la policía tuvo confidencia de que la noche del suceso llegaron a un hotel de Miami un hombre y una mujer heridos, pero parece que no han sido localizados...

Lloraron los espectadores del frontón

Todavía la esposa de Montes no sabe que Miguel ha muerto. Le han hecho creer que antes de regresar ella a la máquina envuelta en llamas, lo sacaron y lo condujeron a una clínica, donde se encuentra grave, pero con grandes esperanzas de salvación.

—Que me escriba unas líneas—imploró la joven.

Mir acentuó el consuelo, respondiéndole:

—No puede escribir, porque tiene las manos quemadas...

Por la noche los pelotaris del cuadro salieron a la cancha enlutados. Hicieron severa formación ante el público, dejando vacío el sitio que correspondía al número del pelotari muerto. Desde el micrófono el anunciador del espectáculo pronunció una oración tan sentida, que cuando terminó pidiendo en memoria del extinto un minuto de silencio, hombres y mujeres lloraban en todas las localidades...

El sepelio de Montes mayor, efectuado ayer, ha sido exponente edificante de la sensación que su drama ha despertado en la sociedad cubana... A las ofrendas florales que llegaron de Miami—de la empresa del Frontón, de los pelotaris, una cruz de rosas depositada sobre el cadáver por Mr. Berenson—se sumaron las incontables que fueron confeccionadas con flores de los jardines cubanos... Una corona de la Dirección General Nacional de Deportes, otra del Concejal Cossio del Pino, otras de los pelotaris de los frontones Jai Alai y Habana Madrid, de las empresas, de tantos y tantos amigos que hicieron numeroso e imponente el cortejo...

No es posible desear una paz eterna al pelotari caído, sin antes bendecir el heroismo hermoso de una mujer cubana... ¡Oremos!...

Ituarte ganó su noveno partido

En una racha loca, en una inspiración que no sabe de pifias, ni de faltas, Ituarte ganó su noveno partido consecutivo. Su compañero Uriona, le jugó y le cubrió muchísimo, mientras el trío se desangró por el eje, donde Azpiri fué protagonista de una actuación francamente desastrosa. Aspiri no anda bien, porque aparte de que no tiene la seguridad de antes, se agota y hay un momento en que no puede pasar la pelota de siete cuadros. Pero ayer padeció eso y mucho más. Anoche no tan sólo pifiaba y no tenía nervio, sino que estaba mal colocado, cosa extraña en él y todos los acercamientos del trío se malograron por palos o por faltas suyas. Elizondo, en un esfuerzo desesperado, marcó tres remates seguidos en la decena final, para elevar el color del tresillo a un solo tanto del empate trágico: 28-29. Pero Azpiri perdió la última pelota.

Salazar en el rincón cumplió, sin excederse. De los tres, el mejor, por mucho fué Elizondo. Y el peor Azpiri, que no atina a dar la talla en los estelares. Ituarte y Uroina hubieran perdido si Aspiri acierta dos pelotas seguidas en los momentos críticos.

Esta noche: Pistón y Celaya mayor, contra Ibarlucea y Ugartechea, en el partido estelar de un cartel que llevará mucho público al Palacio de los Gritos.

Ibarlucea reaparece, después de haber tenido el rifle algunos días en la armería.

Programa de la función de esta noche a las ocho y media

Primer partido a 25 tantos: Guruceeaga y Alvarez blancos, contra Barinaga y Goitia, azules. A sacar ambos del cuadro diez.

Primera quiniela a seis tantos: Lorenzo, Pistón, Ugartechea, Celaya II, Ibarlucea y Egozcue.

Segundo partido a 30 tantos: Ibarlucea y Ugartechea, blancos; contra Pistón y Celaya, azules. A sacar ambos del cuadro diez.

Segunda quiniela a 6 tantos: Juaristi, Argárate, Aguirre, Mendizábal, Eugenio y Ondarres.

Tercer partido a 30 tantos: Juaristi y Ondarre, blancos, contra Argárate y Aguirre, azules. A sacar ambos del cuadro diez.

Resultado de la función de anoche.

Primer partido

Ganador: blancos.

Primera quiniela

Ganador: Segundo.

Segundo partido

Ganador: blancos.

Segunda quiniela

Ganador: Maguregui.

SELECCIONES

Por SALVATOR

PRIMERA CARRERA.—RECLAMABLE

Seis furlongs.—Para ejemplares de 4 y más años.—Premio: 400 pesos.

TOMAH: Debe llegar a tiempo.

Tomah	116	En su última fué muy estorbado.
Pekín	116	Tiene la velocidad inicial.
Omar Jones	116	Resulta un buen finalista.
Hord Rock	116	También tiene su chance.
Floor Maid	107	En milla hizo pésima demostración.

También correrán: Budding, 109; Gallic, 109; High Quality, 116; Shadowgraph, 109; Pernoel, 106; Decorous, 101 y Ducaster, 106.

SEGUNDA CARRERA.—RECLAMABLE

Seis furlongs.—Para ejemplares de 4 y más años.—Premio: 400 pesos.

ALFRED C. M.: En carrera pésima.

Alfred C M.	114	El grupo no puede ser peor.
Royal Lassie	111	Es una fuerte finalista muy corrida.
Sea Lassie	111	El colmo de la inconsistencia.
Swanky Miss	109	Unicamente en fango corre.
Up in Arms	116	No me gusta en pista seca.
Forewarned	111	Un viejo que anda averiado.

También correrán: Little V., 106; Takes Time, 114; Donna Day, 101; Happy Hopes, 111; Buds Choice, 101; Black Dreems, 111 y King Faro, 109.

TERCERA CARRERA.—RECLAMABLE

Seis furlones.—Para ejemplares de 3 y más años.—Premio: 600 pesos.

ALANOVA: Está muy bien.

Alanova	111	Y corre bien para Pernia.
Nanghborly	114	Posee toda la velocidad inicial.
Philtrix	106	Es potranca peligrosa con jockey.
Nebraska City	120	El peso puede hundirlo.
Quidam	111	El grupo es duro para él.
Ivonia	106	Corriendo bien, pero es inferior.

También correrán: Sweet Manners, 106; Disown, 110; Pass Forward 109; Golden Pigeon, 111; Engles Boy, 116; Akehurst, 110; Parallel, 105; Dauglas F., 116; Chance It, 102; Cautious Bo, 116; Vonnie, 111 y Good Exchange, 109.

CUARTA CARRERA.—RECLAMABLE

5 y medio furlones.—Para ejemplares de 3 años.—Premio: 600 pesos.

STEARS: Debe ganar fácil.

Stears	112	Con repetir su anterior carrera.
Maequette	110	Es el contrario lógico a batir.
Grace Whisk	103	Una sola salida bastante regular.
Leap Year Lady	100	Solamente una posibilidad.

También correrán: Ga. Peach, 98; Istanbul, 107; Baby Curls, 103; Busy Buzz, 105; La Canter, 105 y Bugle Bell 103.

QUINTA CARRERA.—RECLAMABLE

Seis furlones.—Para ejemplares de 3 y más años.—Premio: 600 pesos.

YOMER: En grupo bastante místico.

Yomer	103	La carrera es mala de apostar.
Pandoramint	103	Pudiera ser el ganador aquí.
Ancient Rome	120	Mucha velocidad y mucho peso.
Maolissa	97	Mejorando y pudiera cobrar.

También correrán: Ladogan, 114 y Zinnia, 109.

SEXTA CARRERA.—RECLAMABLE

Milla y dieciseisavo.—Para ejemplares de 3 y más años.—Premio: 600 pesos

MISS TWINKLE: Es la más veloz.

Miss Twinkle	104	Sin estorbo tomará temprana ventaja
Major Sweep	112	Posiblemente corto en su última.
Tut Tut	112	Finaliza en sus carreras.
Maple Bárbara	109	Algún día ha de despertar.
Miss Spider	109	No está corriendo bien aquí.

También correrán: Move After, 111; Sea Charmer, 109; Wild Oak, 111; Dark Prince, 116; Chilkat, 103; Bourbon Prince, 108 y Carsono, 103.

SEPTIMA CARRERA.—RECLAMABLE

Milla y dieciseisavo.—Para ejemplares de 3 y más años.—Premio: 600 pesos

FLYING RAPTURE: Puede batir a éstos.

Flying Rapture	110	El grupo es de alta pencología.
El Ballarino	116	Se abre y anda mal de patas.
Janstar	96	Va ligerita y es peligrosa.
Songstone	102	No es especialista en la milla.
Sun Sween	111	Un poco superior a los restantes.

También correrán: Gingery, 110; Centermarch, 110; Channing, 110; Dicks Pal, 103; Precious King, 105; Ross, 101 y Lanvolla, 104.

La mejor apuesta de la tarde: STEARS.

IMPORTANTES TIRADAS CON MAGNIFICOS PREMIOS SE OFRECERAN EN EL CASINO DEPORTIVO Y EN CAZADORES DEL CERRO

Vendrán muchos de los tiradores que acaban de competir en las justas celebradas en el Circuito de La Florida. Premios de 300 pesos para el tiro de pichón y de $150 para el platillo

Por «PETER»

Durante los días 21, 22 y 23 se van a celebrar en la Habana unas competencias de tiro que van a tener gran renombre en el mundo entero, a juzgar por la calidad de los tiradores que nos visitarán. La Dirección General Nacional de Deportes, aprovechando que se acaba de terminar el torneo en el circuito de la Florida, que comprendió a Jacksonville, Daytona Beach, Eustis, Miami, St. Petersburg y Tampa, ha organizado esas justas, invitando a las mejores escopetas del Sur de los Estados Unidos, para que vinieran a competir con nuestros ases. Es una justa en la que los sureños se presentarán con el handicap de estar en muy buenas condiciones, ya que en todos esos lugares que hemos nombrado al comienzo, acaban de efectuar grandes tiradas de platillos. No obstante nuestros tiradores harán lo que puedan, y si bien es verdad que los floridanos tienen todas las posibilidades de llevarse las bolsas en las competencias de los pequeños discos de arcilla, en cambio los nuestros, podrán hacerlo en la justa de pichón, en la que los americanos no son muy adictos, o mejor dicho, no son grandes tiradores, por la dificultad que hay en la mayor parte de esos estados para tirar pichón.

La Dirección General Nacional de Deportes en su afán de propagar todos los deportes en Cuba, no ha querido olvidar el Tiro, ya que este es uno de los deportes de más ambiente entre los americanos, y por lógica consecuencia es el que más se presta para hacer algo por el turismo en Cuba.

Se había pensado primeramente en un programa de cuatro días, pero después se redujo a tres, porque los tiradores que nos visitarán, tendrán que abandonar la Habana, el día 24, por la mañana, para asistir a otra justa de pichón que se efectuará en los Estados Unidos.

Habrá una tirada de pichón, a la distancia de 25 metros, con premio de trescientos para los que mejor score hagan de treinta pájaros. Y además, habrá para el ganador del primer puesto, el trofeo donado por el coronel Fulgencio Batista. Después se efectuarán dos tiradas de platillos una a la distancia de 16 yardas, y la otra, a dos distancias. En cada una de ellas, hay un premio en metálico de $150 y los trofeos que donan el capitán Pablo Cruz y el Alcalde de la Habana, doctor Antonio Beruff Mendieta. También habrá una segunda tirada de pichón, en opción al premio del comandante Jaime Mariné, además del premio en efectivo que será de $300. Estas tiradas serán en el Casino Deportivo y en el Club de Cazadores del Cerro.

BATTING FINAL DEL GRAN CAMPEONATO DE SOFT BALL

El batting average final del campeonato de Softball, lo damos seguidamente.

El Club General Electric quedó arriba en el batting colectivo y en lo individual, M. Amézaga, del Roslave.

El sábado a las tres en los terrenos de Jaimanita, celebraron un juego extra los clubs Atlántica y Roslave que quedaron empatados al terminar el orden de los juegos. El que gane será el campeón de la contienda.

Los numeritos a continuación:

	V.	C.	H.	Ave.
G. Electric	238	64	86	.361
Lazo y Cubas	225	72	81	.360
Atlántica	230	63	82	.356
Roslave	226	59	74	.327
Armour	228	59	73	.321
I.C.E.A.	200	40	61	.305
C. Electric (W)	213	45	62	.291
Gral. Sugar	201	35	55	.273

Batting individual final en 10 o más veces al bate

	V.	C.	H.	C.E.	Ave.
Amézaga, R.	19	8	11	3	.579
Monserrate, L. C.	20	8	11	10	.550
Riquelme, W.	13	5	7	1	.530
León, A.	19	0	10	3	.526
Cintas, G. S.	19	4	10	6	.526
Estevanell, LC.	15	8	7	3	.466
González, A.	15	8	7	2	.466
Goti, GE.	28	7	13	2	.464
Bontempo, GE.	26	7	12	5	.461
Vega, LC.	22	12	10	1	.454
Iglesias, R.	20	4	9	11	.450
Vázquez, W.	20	7	9	1	.450
Gutiérrez, ICEA	21	5	9	4	.428
Robles, GE.	21	8	9	6	.428
Jiménez, ARM.	21	4	9	5	.428
Navarrete, R.	14	2	6	4	.428
B. Vega, LC.	26	10	11	11	.423
Dumois, A.	26	7	11	4	.423
Varona, A.	19	10	8	8	.421
Cabrera, ARM.	24	8	10	4	.416
García, ARM.	24	9	10	3	.416
Rubio, GE.	22	6	9	6	.409
Maestre, LC.	22	7	9	4	.409
Witte, ICEA.	20	6	8	0	.400
Collazo, GE.	15	7	6	2	.400
Matas, LC.	18	5	7	8	.388
Figueroa, LC.	18	3	7	6	.388
Barreda, A.	26	8	10	3	.384
Grandal, ICEA	21	2	8	6	.381
López, GE.	16	1	6	1	.375

Guillermo Conejo
Compilador

En el presente grabado presentamos al conjunto de jugadores colegiales que llegará hoy, a las nueve de la mañana, a bordo del vapor «Orizaba», procedente de México y que se enfrentará con nuestra Selección Nacional el día 24, en el Gran Stadium Cerveza Tropical.

Tópicos Futbolísticos

Por «PETER»

—Hoy por la mañana llegarán los atletas mexicanos.
—Se les dispensará un cariñoso recibimiento.
—Los rivales se enfrentará el próximo domingo.

Tal como se ha venido anunciando durante muchos días en estas mismas columnas, en las primeras horas de hoy llegará a la Habana la Selección Intercolegial de Balompié de México para el partido que celebrará con nuestra Selección el día 24 en el Gran Stadium Cerveza Tropical.

Como saben nuestros lectores perfectamente, ese día se luchará por un valioso trofeo que ha sido donado por Mr. William A. Campbell, delegado de la FIFA en esta zona, pudiendo nosotros informar que de acuerdo con las bases por las que se regirá este encuentro, el conjunto vencedor tendrá derecho a la posesión de la Copa durante un año, pues para obtenerla en definitiva, hay que ganarla seis veces.

Es innecesario que repitamos en esta sección el extraordinario interés que ha despertado entre todos los fanáticos la visita de este núcleo de balompedistas aztecas. Es ya viejo el deseo de ver un buen conjunto mexicano en Cuba y ya que no ha sido posible conseguirlo de la categoría senior, trataremos de juzgar la potencialidad de ambos países en este sector deportivo por medio de las fuerzas colegiales, es decir, por las que representan un próximo futuro.

La Comisión organizadora de este encuentro se ha ocupado de preparar un recibimiento formidable a los chamacos. Pueden estar ustedes seguros que en el muelle habrá representaciones de todos los organismos balompédicos del país.

Sabemos que son varios los fotógrafos que han solicitado pases en Inmigración para ir a bordo y poder retratar a los muchachos que, sin duda alguna nos ofrecerán un encuentro inolvidable.

Por la noche y en los salones de la Juventud, la Liga Intercolegial dará un ponche en honor de los mexicanos, a cuyo acto se ha invitado a la flor y nata del futbol cubano. A nosotros nos ha invitado el señor Manuel Llerandi Vallejo, Presidente de la Liga Intercolegial.

Posiblemente mañana daremos el programa de festejos que se ha preparado a los mexicanos.

La Dirección General Nacional de Deportes ayudó ayer al Hispano América a solucionar un problema que se les había presentado con los dos jugadores traídos por este Club de Costa Rica. El máximo organismo de Cuba sólo vela por ayudar al deporte en general y a cuantos lo practican o se ocupan de él.

Esto lo demuestra claramente con el programa que se ha confeccionado para mañana por la noche en la Beneficencia, en cuyo turno estelar se presentará un formidable núcleo inglés contra un combinado de la Liga Intercolegial.

Los futbolistas del destroyer «Orión» practicarán hoy en La Polar y mañana se batirán con brillantes equipiers de los colegios e institutos. En el primer partido de la noche se enfrentarán los planteles de segunda enseñanza de Artemisa y Vedado. Después veremos a la Unión 50 contra la Gregg Academy. Cartel de arrastre extraordinario, sin discusión alguna.

Solamente se aumentará un realito la entrada.

El instituto de la Víbora mantuvo su invicto el sábado por la noche en la Beneficencia al vencer al instituto de la Habana con score de uno por cero. El goal fué anotado por Padillo.

Las alineaciones:

Instituto de la Víbora: Delgado; Rodríguez, Vicente; Maña, Peón, Puente; Eduardo, Menéndez, Alvaro, Padillo, Doblas.

Instituto de la Habana: Antonio; Ordóñez, Maltos; García, Fernández, González; Víctor, Miguel, Héctor, Alberto, José Antonio.

La Academia Soto triunfó sobre el Colegio Yara, con score de dos por cero, después de haber hecho este conjunto una formidable resistencia durante todo el tiempo. Fué un encuentro que agradó considerablemente a los fanáticos.

Carnerita fué el autor de los tantos logrados por el Soto.

Las alineaciones:

Academia Soto: Laudelino; Ibarra, Soto; González, Alfonso, Karikato; Nicolás, Wampiro, Manolo, Carnerita, Pupito.

Colegio Yara: Copa; Marchante, M. López; Aguilar, Barceló, Antonio; García, Cosme, Rodríguez, Sergio, Mario.

El programa balompédico del próximo domingo en el Campo Cerveza Polar, no necesita comentarios. Ellos lo hacen los aficionados de los equipos de la Juventud y Deportivo Centro Gallego, que serán los que se enfrentarán en el turno de las dos y diez. Este choque de los primos hermanos ha sido esperado por todos, pues la verdad es que teníamos ganas de ver el equipo cañón de los asturianos con el de los Alacranes.

Además, jugarán Iberia y Deportivo Puentes Grandes. El team de los Leones anuncia que continuará venciendo hasta llegar al lugar que en la actualidad tienen los Campeones. Los chicos de Puentes Grandes, por el contrario, confían en que han de ser ellos los que pondrán la piedrecita en el camino al conjunto que está entrenando Luqué. Tanto se ha venido hablando de este match, y es tanto el entusiasmo que ha despertado que el alto mando de ambos equipos ha solicitado que sea designado como árbitro de dicho encuentro José Dunjó.

AMATEURS ACES por DAN

(MIRANDO EL CAMPO AMATEUR A TRAVES DE NUESTRO ESPEJO)

La Dirección General Nacional de Deportes ha nombrado al veterano J. Molinet, instructor de basketball de la Academia Nacional, y esto significa que los muchachos que deseen aprender debidamente el game tendrán de mentor a un atleta que en sus años mozos —allá por 1922— fué considerado el mejor forward de los Estados Unidos... Molinet fué durante años el capitán y forward estrella del team de la Universidad de Cornell, mereciendo en dos ocasiones distintas el honor de figurar en el ALL-AMERICAN... Es casi seguro que Molinet inicie sus labores en el mismo floor del Palacio de los Deportes...

El Colegio LA SALLE debió su derrota en basketball a dos cosas: 1) los chiquillos de BELEN registraron esa tarde su mejor demostración de la temporada, no dándole el menor chance a los Sallistas a reaccionar, y, 2) el joven SMITH, que siempre es el eje de las combinaciones Sallistas, tuvo una tarde horrible, no logrando hacer una sola cosa bien en el floor... Tampoco Castañeda pudo encestar sus canastas como otras veces, desde luego; pero, si Smith hubiese jugado mejor, tal vez la diferencia de puntos, al final de la jornada, no hubiese sido tan considerable... El héroe máximo de la victoria de BELEN fué, a juicio nuestro, el joven Caarreño... Este muchacho fué quien inició la racha de field goals, cuando el score estaba parejo en los primeros instantes, haciendo pasar preciosos a Aguilar y Cardet, que estaban estacionados debajo del goal... Aguilar estuvo certero, indudablemente... Lo mismo que Smith, pero, no creemos equivocarnos al afirmar que Carreño fué el verdadero héroe de la jornada que, coloca a BELEN al borde de un nuevo campeonato...

Manolo Díaz está realizando un buen esfuerzo para ver si puede enviar representación a las competencias de atletismo femeninas, convocadas por la AAFC... Un grupo de atletas del Instituto de la Habana (el número Uno), está practicando todas las mañanas en el Stadium de la Universidad, de 9 a 11 y si las chicas demuestran condiciones, serán inscriptas en el meet.. Guaca Estévez, en otros tiempos un gran corredor de 400 metros del VTC, es el instructor de las muchachas, una de las cuales es Haydée Fernández, aquella inolvidable estrellita de Guanabacoa... Aunque la Dirección General Nacional de Deportes no ha dicho todavía nada oficial, respecto a la forma en que han de seleccionarse los equipos que han de representarnos en las competencias que se efectuarán en Caracas, Venezuela, durante el mes de Abril próximo, se hacen ya el millón de cálculos sobre esta excursión... Los atletas cubanos competirán en boxeo amateur, basketball, volley ball, tennis, baseball amateur y atletismo, y las justas comenzarán alrededor del 8 de abril. Esto es todo lo que se sabe hasta el momento.

Toba Faura, comprendiendo el incremento que está tomando en Cuba el levantamiento de pesos, ha dotado a su club de un juego de 450 libras, con el cual piensa preparar a sus muchachos para las próximas competencias y exhibiciones.

Ya hay algunos buenos prospectos como levantadores de calibre. Juan Gómez, el Tenor, está haciendo muy buenos performances; lo mismo que Picallo, Guevara y Santizo. Este Guevara discute que es mejor que Terlazzo pues una vez levantó en peso a más de 5.000 personas cantando el aria de Donizetti. Ja, ja, ja, que risa me da... Próximamente, para el mes de Abril, se efectuará un campeonato intersocios de levantamiento y Don Toba espera un entry de más de 30 competidores.

El campeonato de squash de la Unión Atlética de Amateurs se desarrollará en la cancha de dobles del Miramar Yacht Club, iniciándose el día primero de Marzo, a las ocho de la noche.

La noticia oficial nos fué proporcionada ayer por Manolo Gordon, presidente de la Federación de Deportes de Cancha de la UAA, que está trabajando activamente para lograr un éxito completo en el evento.

La posposición de la jornada es una consecuencia de una petición hecha por distintos clubs del máximo organismo, que desean más tiempo para preparar sus combinaciones del campeonato. Ahora, el plazo de inscripción quedará cerrado el día 23 de los corrientes a las cinco de la tarde, citándose a los jugadores inscriptos para ese día, a las oficinas de la UAA, para celebrar el sorteo correspondiente.

Las prácticas de los que están inscriptos en el campeonato se podrán realizar todos los días, excepción hecha de los sábados y domingos, en la cancha del Miramar Y. Club, a partir de las ocho de la noche.

Rejuvenecimiento De Las Glandulas y Renovacion Del Vigor Sin Operacion

Si Ud. se siente prematuramente viejo y padece de debilidad nervioso, cerebral o corporal, hallará nueva felicidad y salud en un descubrimiento médico americano que restaura el vigor de la juventud y la vitalidad con mayor rapidez que una operación glandular. Es un sencillo tratamiento casero en forma de tabletas, descubierto por un médico americano. Absolutamente inofensivo y fácil de tomar, y a la vez el más moderno y poderoso vigorizador conocido por la ciencia. Obra directamente sobre las glándulas, nervios y órganos vitales, produce nueva y abundante sangre y sus efectos son tan rápidos que Ud. puede notar y sentir una nueva fuerza y vigor en el término de 24 a 48 horas. Debido a su acción natural sobre las glándulas y nervios, sus facultades mentales, sus nervios y vista con frecuencia mejoran de manera sorprendente.

Este nuevo y admirable vigorizador y restaurador glandular llamado Varko, se vende garantizado. Ha sido ensayado y probado por miles en los Estados Unidos, y ahora se vende aquí en todas las farmacias y boticas. Consiga hoy mismo las tabletas Varko sometalas a una prueba y observe la enorme mejoría que experimenta en 24 horas. Tome un frasco completo, que dura 8 días, bajo la positiva garantía de que lo llenará de vigor, energía y vitalidad y para que Ud. se sienta de 10 a 20 años más jóven, o de lo contrario se le devolverá su dinero al presentar el frasco vacío. Un frasco de 48 Varko, especial de doble fuerza, cuesta poco y además Ud. está protegido por la garantía. Si no le encuentra en la botica escriba.

M.E.C.D. 2016

EL GATO NEGRO
CACHEIRO Y HERMANO

$70,000... ASEGURE ESE PREMIO QUE SE LO GARANTIZA A USTED UN GALLO TAPADO DE *EL GATO NEGRO*
LA TRADICIONAL *Casa de la Suerte* MANTIENE EN ALTO SU EXCLUSIVA DE *PREMIOS GRANDES*

NO FALLA "EL GATO NEGRO": AHORA VENDIMOS EL SEGUNDO: 802, PREMIADO EN $10,000.
A razón de $17.00 servimos en el acto a todas partes de la República para el próximo sorteo del día 22. Damos COTIZACION ESPECIAL a revendedores de toda la República. Pregunten: Telégrafo Cacheiro. Apartado, 424.

GANESE LOS **$70,000** *COMPRANDO SU BILLETE EN* **EL GATO NEGRO**

ORO:
Operamos en todas cantidades.
Pagamos el mejor precio.
Consúltenos.

GALIANO Y ZANJA.—M-4200
Obispo y Aguiar. —Telf. M-4
Obispo 307.—Telfs. A-7780, A-

REPUBLICA DE CUBA

SECRETARIA DE HACIENDA

DIRECCION GENERAL DE LA LOTERIA NACIONAL

Lista de los números premiados en el Sorteo No. 1141, ordinario, celebrado en la Habana el día 15 de Febrero de 1939.

NUMEROS	PESOS
UNIDAD	
7.	— 70
9.	— 70
DECENA	
24.	— 70
77.	— 70
81.	— 70
85.	— 70
97.	— 70
CENTENA	
164.	— 70
192.	— 70
199.	— 70
220.	— 70
243.	— 70
258.	— 70
269.	— 70
276.	— 70
287.	— 70
290.	— 70
294.	— 70
340.	— 70
346.	— 70
357.	— 70
367.	—100
413.	— 70
427.	— 70
430.	— 70
438.	— 70
456.	—100
473.	— 70
477.	— 70
479.	—100
485.	— 70
499.	— 70
522.	— 70
524.	— 70
536.	— 70
537.	— 70
580.	— 70
593.	— 70
599.	— 70
619.	— 70
643.	— 70
649.	— 70
668.	— 70
718.	— 70
730.	— 70
751.	— 70
755.	— 70
778.	— 70
801.	— 70
801.	c.— 70
801	a. 300
802.	10,000
803	p. 300
803.	c.— 70
804.	c.— 70
805.	c.— 70
806.	c.— 70
807.	c.— 70
808.	c.— 70
809.	c.— 70
810.	c.— 70
811.	c.— 70
812.	c.— 70
813.	c.— 70
814.	c.— 70
815.	c.— 70
816.	— 70
816.	c.— 70
817.	c.— 70
818.	c.— 70
819.	c.— 70
820.	c.— 70
821.	c.— 70
822.	— 70
822.	c.— 70
823.	c.— 70
824.	c.— 70
825.	c.— 70

NUMEROS	PESOS
826.	c.— 70
827.	c.— 70
828.	c.— 70
829.	— 70
829.	c.— 70
830.	c.— 70
831.	c.— 70
832.	c.— 70
833.	c.— 70
834.	c.— 70
835.	c.— 70
836.	c.— 70
837.	c.— 70
838.	c.— 70
839.	c.— 70
840.	c.— 70
841.	c.— 70
842.	c.— 70
843.	c.— 70
844.	c.— 70
845.	c.— 70
846.	c.— 70
847.	c.— 70
848.	c.— 70
849.	c.— 70
850.	c.— 70
851.	c.— 70
852.	— 70
852.	c.— 70
853.	c.— 70
854.	c.— 70
855.	— 70
855.	c.— 70
856.	c.— 70
857.	c.— 70
858.	c.— 70
859.	c.— 70
860.	c.— 70
861.	— 70
861.	c.— 70
862.	c.— 70
863.	c.— 70
864.	c.— 70
865.	c.— 70
866.	c.— 70
867.	c.— 70
868.	c.— 70
869.	c.— 70
870.	c.— 70
871.	c.— 70
872.	c.— 70
873.	c.— 70
874.	c.— 70
875.	c.— 70
876.	c.— 70
877.	c.— 70
878.	c.— 70
879.	c.— 70
880.	c.— 70
881.	c.— 70
882.	c.— 70
883.	c.— 70
884.	c.— 70
885.	c.— 70
886.	c.— 70
887.	c.— 70
888.	c.— 70
889.	c.— 70
890.	c.— 70
891.	c.— 70
892.	c.— 70
893.	c.— 70
894.	c.— 70
895.	c.— 70
896.	c.— 70
897.	c.— 70
898.	c.— 70
899.	c.— 70
900.	c.— 70
907.	— 70
912.	— 70
923.	— 70
931.	— 70
939.	— 70
951.	— 70
971.	— 70

NUMEROS	PESOS
973.	— 70
985.	— 70
997.	— 70
MIL	
1030.	— 70
1043.	— 70
1046.	— 70
1051.	— 70
1113.	— 70
1115.	— 70
1118.	— 70
1135.	— 70
1186.	— 70
1189.	— 70
1233.	— 70
1244.	— 70
1271.	— 70
1276.	— 70
1280.	— 70
1288.	— 70
1341.	—500
1377.	— 70
1378.	— 70
1399.	— 70
1426.	— 70
1435.	— 70
1437.	— 70
1449.	— 70
1478.	— 70
1485.	— 70
1556.	— 70
1579.	— 70
1584.	—100
1616.	— 70
1623.	— 70
1643.	— 70
1683.	— 70
1693.	— 70
1704.	— 70
1709.	— 70
1716.	— 70
1729.	— 70
1734.	— 70
1751.	— 70
1755.	— 70
1764.	— 70
1767.	— 70
1789.	— 70
1794.	— 70
1802.	— 70
1805.	— 70
1806.	— 70
1817.	— 70
1835.	— 70
1844.	— 70
1846.	— 70
1851.	— 70
1873.	— 70
1906.	— 70
1912.	— 70
1922.	— 70
1947.	— 70
1957.	— 70
1975.	— 70
1986.	— 70
DOS MIL	
2009.	— 70
2029.	— 70
2052.	— 70
2083.	— 70
2125.	— 70
2135.	— 70
2137.	— 70
2145.	— 70
2163.	— 70
2197.	— 70
2199.	— 70
2202.	— 70
2229.	— 70
2244.	— 70
2246.	— 70
2252.	— 70

NUMEROS	PESOS
2276.	— 70
2278.	— 70
2293.	— 70
2332.	— 70
2338.	— 70
2360.	— 70
2404.	— 70
2421.	— 70
2426.	— 70
2430.	— 70
2435.	— 70
2454.	— 70
2466.	— 70
2514.	— 70
2549.	— 70
2568.	— 70
2589.	— 70
2615.	— 70
2616.	— 70
2679.	— 70
2695.	— 70
2732.	— 70
2750.	— 70
2752.	— 70
2786.	— 70
2828.	— 70
2841.	— 70
2873.	— 70
2878.	—100
2884.	— 70
2887.	— 70
2917.	— 70
2937.	— 70
2967.	— 70
2979.	— 70
TRES MIL	
3024.	— 70
3034.	— 70
3067.	—100
3103.	— 70
3145.	— 70
3162.	— 70
3166.	— 70
3169.	— 70
3183.	— 70
3187.	— 70
3206.	— 70
3270.	— 70
3275.	— 70
3283.	— 70
3299.	— 70
3306.	— 70
3337.	— 70
3348.	— 70
3390.	— 70
3411.	—100
3495.	— 70
3528.	— 70
3534.	— 70
3550.	— 70
3593.	— 70
3595.	— 70
3608.	— 70
3626.	— 70
3629.	— 70
3642.	— 70
3654.	— 70
3746.	— 70
3758.	— 70
3760.	— 70
3761.	— 70
3778.	— 70
3782.	— 70
3788.	— 70
3822.	— 70
3830.	— 70
3891.	— 70
3902.	— 70
3944.	— 70
3950.	— 70
3964.	— 70
3991.	— 70
CUATRO MIL	
4004.	— 70

NUMEROS	PESOS
4006.	— 70
4038.	— 70
4042.	— 70
4063.	— 70
4074.	—100
4100.	— 70
4127.	—100
4168.	— 70
4185.	— 70
4208.	— 70
4214.	— 70
4257.	— 70
4263.	— 70
4273.	— 70
4286.	— 70
4316.	— 70
4355.	— 70
4359.	— 70
4378.	— 70
4379.	— 70
4415.	— 70
4425.	— 70
4452.	— 70
4490.	— 70
4491.	— 70
4505.	— 70
4536.	— 70
4566.	— 70
4583.	— 70
4588.	— 70
4591.	— 70
4601.	— 70
4648.	— 70
4650.	— 70
4657.	— 70
4662.	— 70
4689.	— 70
4703.	— 70
4761.	— 70
4764.	— 70
4784.	— 70
4794.	— 70
4795.	— 70
4807.	— 70
4816.	— 70
4830.	— 70
4847.	— 70
4870.	— 70
4875.	— 70
4882.	—500
4890.	— 70
4919.	— 70
4920.	— 70
4936.	— 70
4948.	— 70
4953.	— 70
4966.	—100
4984.	— 70
4987.	— 70
CINCO MIL	
5005.	— 70
5021.	— 70
5050.	— 70
5069.	— 70
5073.	— 70
5074.	— 70
5084.	— 70
5092.	— 70
5098.	— 70
5104.	— 70
5112.	— 70
5123.	— 70
5178.	— 70
5197.	— 70
5232.	— 70
5236.	— 70
5247.	— 70
5281.	— 70
5311.	— 70
5317.	— 70
5357.	—100
5363.	— 70
5402.	— 70

NUMEROS	PESOS
5406.	— 70
5413.	— 70
5442.	— 70
5458.	— 70
5465.	— 70
5466.	— 70
5474.	— 70
5501.	— 70
5538.	— 70
5542.	— 70
5544.	— 70
5600.	— 70
5608.	— 70
5616.	— 70
5617.	— 70
5670.	— 70
5699.	— 70
5707.	— 70
5710.	— 70
5732.	— 70
5746.	— 70
5797.	— 70
5821.	— 70
5825.	— 70
5833.	— 70
5837.	— 70
5854.	— 70
5871.	— 70
5875.	— 70
5898.	— 70
5911.	— 70
5932.	— 70
5947.	— 70
5957.	— 70
5965.	— 70
SEIS MIL	
6022.	— 70
6051.	— 70
6075.	— 70
6097.	— 70
6108.	— 70
6125.	— 70
6155.	— 70
6198.	— 70
6215.	— 70
6217.	— 70
6237.	— 70
6252.	— 70
6295.	— 70
6301.	— 70
6339.	— 70
6342.	— 70
6346.	— 70
6371.	— 70
6418.	— 70
6442.	— 70
6453.	— 70
6464.	—100
6483.	— 70
6501.	—100
6504.	— 70
6511.	— 70
6531.	— 70
6532.	— 70
6533.	— 70
6538.	— 70
6540.	— 70
6554.	—100
6571.	— 70
6575.	— 70
6587.	— 70
6603.	— 70
6634.	— 70
6641.	— 70
6693.	— 70
6708.	— 70
6731.	— 70
6746.	— 70
6755.	— 70
6784.	— 70
6785.	— 70
6821.	— 70
6833.	— 70
6847.	— 70
6851.	— 70

NUMEROS	PESOS
6852.	— 70
6883.	— 70
6885.	— 70
6908.	— 70
6927.	— 70
6939.	— 70
6953.	— 70
6961.	— 70
6981.	— 70
SIETE MIL	
7004.	— 70
7022.	—100
7049.	— 70
7052.	— 70
7056.	— 70
7071.	— 70
7081.	— 70
7084.	— 70
7098.	— 70
7102.	— 70
7119.	— 70
7145.	— 70
7154.	— 70
7155.	— 70
7157.	— 70
7160.	— 70
7164.	— 70
7184.	— 70
7203.	— 70
7218.	— 70
7283.	—100
7288.	— 70
7291.	— 70
7377.	— 70
7380.	— 70
7381.	— 70
7394.	— 70
7405.	— 70
7410.	— 70
7421.	— 70
7434.	— 70
7447.	— 70
7449.	— 70
7509.	— 70
7515.	— 70
7525.	— 70
7527.	— 70
7528.	— 70
7586.	— 70
7594.	— 70
7607.	— 70
7620.	— 70
7635.	— 70
7637.	— 70
7646.	— 70
7672.	— 70
7710.	— 70
7726.	— 70
7738.	— 70
7755.	— 70
7767.	— 70
7781.	— 70
7799.	—100
7801.	c.— 70
7802.	c.— 70
7803.	c.— 70
7804.	c.— 70
7805.	c.— 70
7806.	— 70
7806.	c.— 70
7807.	c.— 70
7808.	c.— 70
7809.	c.— 70
7810.	c.— 70
7811.	—500
7811.	c.— 70
7812.	c.— 70
7813.	c.— 70
7814.	c.— 70
7815.	c.— 70
7816.	c.— 70
7817.	c.— 70
7818.	—100
7818.	c.— 70

NUMEROS	PESOS
7819.	c.— 70
7820.	c.— 70
7821.	c.— 70
7822.	c.— 70
7823.	c.— 70
7824.	c.— 70
7825.	c.— 70
7826.	c.— 70
7827.	c.— 70
7828.	c.— 70
7829.	c.— 70
7830.	c.— 70
7831.	c.— 70
7832.	c.— 70
7833.	c.— 70
7834.	c.— 70
7835.	c.— 70
7836.	c.— 70
7837.	c.— 70
7838.	c.— 70
7839.	c.— 70
7840.	c.— 70
7841.	c.— 70
7842.	c.— 70
7843.	c.— 70
7844.	c.— 70
7845.	c.— 70
7846.	c.— 70
7847.	c.— 70
7848.	c.— 70
7849.	c.— 70
7850.	c.— 70
7851.	c.— 70
7852.	c.— 70
7853.	c.— 70
7854.	c.— 70
7854.	a. 220
7855.	5,000
7856.	p. 220
7856.	c.— 70
7857.	c.— 70
7858.	c.— 70
7859.	c.— 70
7860.	c.— 70
7861.	c.— 70
7862.	c.— 70
7863.	c.— 70
7864.	c.— 70
7865.	c.— 70
7866.	c.— 70
7867.	c.— 70
7868.	c.— 70
7869.	—100
7869.	c.— 70
7870.	c.— 70
7871.	c.— 70
7872.	c.— 70
7873.	c.— 70
7874.	c.— 70
7875.	c.— 70
7876.	c.— 70
7877.	c.— 70
7878.	c.— 70
7879.	c.— 70
7880.	c.— 70
7881.	— 70
7881.	c.— 70
7882.	c.— 70
7883.	c.— 70
7884.	c.— 70
7885.	c.— 70
7886.	c.— 70
7887.	c.— 70
7888.	c.— 70
7889.	c.— 70
7890.	c.— 70
7891.	c.— 70
7892.	c.— 70
7893.	c.— 70
7894.	c.— 70
7895.	c.— 70
7896.	c.— 70
7897.	c.— 70

NUMEROS	PESOS
7898.	c.— 70
7899.	c.— 70
7900.	c.— 70
7901.	— 70
7908.	— 70
7917.	— 70
7963.	— 70
7965.	— 70
7980.	— 70
OCHO MIL	
8006.	— 70
8015.	— 70
8020.	— 70
8049.	— 70
8068.	— 70
8073.	— 70
8084.	— 70
8101.	— 70
8127.	— 70
8159.	— 70
8160.	— 70
8170.	— 70
8183.	— 70
8204.	— 70
8212.	— 70
8242.	— 70
8277.	— 70
8281.	— 70
8303.	— 70
8354.	— 70
8370.	— 70
8443.	— 70
8469.	— 70
8471.	— 70
8490.	— 70
8491.	— 70
8505.	— 70
8506.	— 70
8540.	— 70
8559.	— 70
8563.	— 70
8581.	— 70
8604.	— 70
8613.	— 70
8620.	— 70
8622.	— 70
8659.	— 70
8722.	— 70
8765.	— 70
8769.	— 70
8795.	— 70
8809.	— 70
8842.	— 70
8843.	— 70
8844.	— 70
8859.	— 70
8866.	— 70
8890.	— 70
8895.	— 70
8903.	— 70
8916.	— 70
8919.	— 70
8920.	—100
8921.	— 70
8939.	— 70
8959.	— 70
8964.	— 70
8965.	— 70
8987.	— 70
NUEVE MIL	
9001.	— 70
9003.	— 70
9045.	— 70
9068.	— 70
9128.	— 70
9145.	— 70
9176.	— 70
9177.	— 70
9240.	— 70
9255.	— 70
9288.	— 70
9312.	— 70
9325.	— 70

NUMEROS	PESOS
9335.	— 70
9351.	— 70
9382.	— 70
9393.	— 70
9405.	— 70
9428.	— 70
9433.	— 70
9438.	— 70
9456.	— 70
9469.	— 70
9484.	— 70
9490.	— 70
9495.	— 70
9545.	— 70
9563.	— 70
9592.	— 70
9611.	—500
9613.	— 70
9631.	— 70
9634.	— 70
9652.	— 70
9656.	— 70
9680.	— 70
9691.	— 70
9714.	— 70
9729.	— 70
9748.	— 70
9764.	— 70
9773.	— 70
9780.	— 70
9787.	— 70
9801.	— 70
9812.	— 70
9832.	— 70
9837.	— 70
9845.	— 70
9876.	— 70
9904.	— 70
9920.	— 70
9930.	— 70
9944.	— 70
9951.	— 70
9973.	— 70
9976.	— 70
9991.	— 70
DIEZ MIL	
10041.	— 70
10048.	— 70
10067.	— 70
10089.	— 70
10094.	— 70
10098.	— 70
10111.	— 70
10121.	— 70
10133.	— 70
10141.	—100
10163.	— 70
10167.	— 70
10172.	— 70
10211.	— 70
10212.	— 70
10238.	— 70
10246.	— 70
10259.	— 70
10271.	— 70
10275.	— 70
10307.	— 70
10309.	— 70
10312.	— 70
10316.	— 70
10324.	— 70
10355.	— 70
10374.	— 70
10382.	— 70
10384.	— 70
10391.	— 70
10398.	— 70
10424.	— 70
10456.	— 70
10477.	— 70
10487.	— 70
10539.	— 70
10554.	—100

NUMEROS	PESOS
10563.	— 70
10565.	— 70
10573.	— 70
10581.	— 70
10597.	— 70
10607.	— 70
10614.	— 70
10658.	— 70
10665.	— 70
10681.	— 70
10701.	— 70
10706.	— 70
10769.	— 70
10784.	— 70
10792.	— 70
10797.	— 70
10811.	— 70
10850.	— 70
10866.	— 70
10872.	— 70
10876.	— 70
10899.	— 70
10941.	— 70
10958.	— 70
10965.	— 70
10968.	— 70
10973.	—100
10987.	— 70
ONCE MIL	
11030.	— 70
11035.	— 70
11036.	— 70
11042.	— 70
11050.	— 70
11074.	— 70
11097.	—500
11101.	— 70
11111.	— 70
11118.	— 70
11131.	— 70
11157.	— 70
11175.	— 70
11177.	— 70
11189.	— 70
11220.	— 70
11224.	— 70
11226.	— 70
11228.	— 70
11234.	— 70
11242.	— 70
11261.	— 70
11286.	— 70
11301.	— 70
11313.	— 70
11363.	— 70
11375.	— 70
11404.	— 70
11428.	— 70
11432.	— 70
11441.	— 70
11447.	— 70
11481.	— 70
11486.	— 70
11488.	— 70
11496.	— 70
11506.	— 70
11527.	— 70
11552.	— 70
11559.	— 70
11605.	— 70
11612.	— 70
11630.	— 70
11663.	—100
11675.	— 70
11677.	— 70
11687.	— 70
11702.	— 70
11704.	— 70
11709.	— 70
11754.	— 70
11779.	—100
11813.	— 70
11857.	— 70
11881.	— 70

NUMEROS	PESOS
11886.	— 70
11893.	— 70
11915.	— 70
11923.	— 70
11931.	— 70
11954.	— 70
11968.	— 70
11976.	— 70
DOCE MIL	
12001.	— 70
12025.	— 70
12063.	— 70
12071.	— 70
12093.	— 70
12115.	— 70
12166.	— 70
12167.	— 70
12170.	— 70
12184.	— 70
12187.	— 70
12219.	— 70
12236.	— 70
12240.	— 70
12302.	— 70
12303.	— 70
12347.	— 70
12371.	— 70
12372.	— 70
12386.	— 70
12402.	— 70
12414.	— 70
12431.	— 70
12434.	— 70
12441.	— 70
12446.	— 70
12448.	— 70
12453.	— 70
12485.	— 70
12488.	— 70
12499.	— 70
12523.	—100
12537.	— 70
12541.	— 70
12560.	— 70
12577.	— 70
12594.	— 70
12683.	— 70
12686.	— 70
12700.	— 70
12718.	— 70
12731.	— 70
12739.	— 70
12756.	— 70
12766.	— 70

NUMEROS	PESOS
12785.	—500
12788.	— 70
12801.	— 70
12829.	— 70
12838.	— 70
12840.	— 70
12842.	— 70
12843.	— 70
12851.	— 70
12855.	— 70
12879.	— 70
12897.	— 70
12902.	— 70
12905.	— 70
12927.	— 70
12930.	— 70
12935.	— 70
12961.	— 70
12965.	— 70
12987.	— 70
12995.	— 70
TRECE MIL	
13023.	— 70
13029.	— 70
13070.	— 70
13072.	— 70
13111.	— 70
13114.	— 70
13126.	— 70
13132.	— 70
13135.	— 70
13141.	— 70
13142.	— 70
13173.	— 70
13177.	— 70
13191.	— 70
13192.	— 70
13239.	— 70
13303.	— 70
13323.	— 70
13324.	— 70
13325.	— 70
13344.	— 70
13362.	— 70
13371.	— 70
13394.	— 70
13414.	— 70
13419.	— 70
13422.	— 70
13437.	— 70
13481.	— 70
13509.	— 70
13510.	— 70
13549.	— 70

NUMEROS	PESOS
13557.	— 70
13570.	— 70
13581.	— 70
13592.	—100
13601.	— 70
13616.	— 70
13620.	— 70
13658.	— 70
13707.	— 70
13717.	— 70
13759.	— 70
13768.	—500
13850.	— 70
13998.	— 70
CATORCE MIL	
14020.	— 70
14067.	— 70
14102.	— 70
14120.	— 70
14128.	— 70
14136.	— 70
14153.	— 70
14181.	— 70
14229.	— 70
14240.	— 70
14280.	— 70
14282.	— 70
14292.	— 70
14293.	— 70
14298.	— 70
14313.	—100
14324.	— 70
14331.	— 70
14335.	— 70
14344.	— 70
14351.	— 70
14384.	— 70
14416.	— 70
14426.	— 70
14438.	— 70
14491.	— 70
14529.	— 70
14565.	— 70
14568.	— 70
14572.	— 70
14582.	— 70
14596.	— 70
14644.	— 70
14666.	— 70
14680.	— 70
14694.	— 70
14716.	—100
14719.	— 70

NUMEROS	PESOS
14741.	— 70
14759.	— 70
14763.	— 70
14766.	— 70
14772.	— 70
14784.	— 70
14788.	— 70
14800.	— 70
14808.	— 70
14828.	— 70
14842.	— 70
14844.	— 70
14873.	— 70
14878.	— 70
14885.	— 70
14888.	— 70
14917.	— 70
14934.	— 70
14953.	— 70
14962.	— 70
14978.	— 70
14979.	— 70
14984.	— 70
14996.	— 70
QUINCE MIL	
15080.	— 70
15086.	— 70
15110.	— 70
15133.	— 70
15162.	— 70
15196.	— 70
15216.	— 70
15247.	— 70
15248.	— 70
15269.	— 70
15272.	— 70
15278.	— 70
15290.	— 70
15308.	— 70
15309.	—100
15313.	— 70
15331.	— 70
15337.	— 70
15379.	— 70
15396.	— 70
15400.	— 70
15413.	— 70
15421.	— 70
15424.	— 70
15450.	— 70
15455.	— 70
15477.	— 70
15486.	— 70
15491.	— 70

NUMEROS	PESOS
15497.	— 70
15501.	— 70
15506.	— 70
15533.	— 70
15551.	— 70
15553.	— 70
15592.	— 70
15593.	— 70
15596.	— 70
15605.	— 70
15607.	— 70
15610.	— 70
15612.	— 70
15617.	— 70
15621.	— 70
15692.	— 70
15697.	— 70
15699.	— 70
15710.	—100
15735.	— 70
15742.	— 70
15754.	— 70
15767.	— 70
15785.	— 70
15812.	— 70
15823.	— 70
15849.	— 70
15853.	— 70
15858.	— 70
15865.	—500
15875.	—100
15879.	—100
15905.	— 70
15915.	— 70
15930.	— 70
15933.	— 70
15938.	— 70
15968.	—100
15974.	— 70
15980.	— 70
15983.	— 70
15990.	— 70
DIECISEIS MIL	
16000.	— 70
16075.	— 70
16088.	— 70
16109.	— 70
16118.	— 70
16122.	— 70
16152.	— 70
16159.	— 70
16197.	— 70
16205.	— 70
16231.	— 70

NUMEROS	PESOS
16236.	— 70
16244.	— 70
16249.	— 70
16250.	— 70
16255.	— 70
16260.	— 70
16271.	— 70
16302.	— 70
16309.	— 70
16333.	— 70
16338.	— 70
16365.	— 70
16417.	— 70
16446.	— 70
16450.	— 70
16461.	— 70
16487.	— 70
16490.	— 70
16504.	— 70
16527.	— 70
16551.	— 70
16555.	— 70
16560.	— 70
16566.	— 70
16573.	— 70
16579.	— 70
16606.	— 70
16619.	— 70
16672.	— 70
16679.	— 70
16681.	— 70
16689.	— 70
16692.	— 70
16693.	— 70
16700.	— 70
16712.	— 70
16742.	— 70
16750.	—500
16752.	— 70
16761.	— 70
16817.	— 70
16818.	— 70

SANIDAD INICIARA PRONTO UNA INTENSA CAMPANA CONTRA EL PARASITISMO INTESTINAL, EN PROVINCIAS

LA ISLA

VENDIO EL 802, PREMIADO EN $10,000.

PARA EL SORTEO DEL MIERCOLES, DIA 22, TENEMOS LOS $70,000 DEL GORDO.

Juegue billetes de Lotería si quiere hacerse rico. Los billetes de LA ISLA siempre ganan.

Compramos oro cubano y americano.

LA ISLA LA CASA DE LA BUENA SUERTE. GALIANO Y SAN RAFAEL.—LA HABANA.

HABANERAS

LA MODA ACTUAL

BELLEZAS DEL HOGAR

Un papel de pared que haga juego con una cretona rameada del mismo dibujo, le da distinción a este delicioso dormitorio que tiene un tocador con una falda de cretona fruncida en la parte de arriba.

Un tocador con una falda, es como un par de mitones blancos, que hace la señora que lo posea se sienta muy señora. Y lo mejor del caso es el mencionado adorno llevado al tocador, no pone en peligro el prestigio de una ama de casa, por pequeño que sea. Porque cuando se tiene dos manos y dedos diligentes, es muy fácil encontrar una mesa o un mueble que sirva como base o fundación para la obra de arte que se desea hacer y cortinas u otros materiales viejos para confeccionar la falta que esta apariencia habrá de darle.

Nada más apropiado para una dama que se encuentra con el espíritu abatido por las obscuridades y tormentas de la estación, que entregarse con ánimo a la tarea de lograr una pieza que tanto ha de beneficiar el aspecto de su habitación y que tan poco dinero le cuesta. Con el fin de auxiliar en dicha tarea, aquí les expongo unas cuantas ideas, producto de mis elucubraciones por la gran ciudad.

XXI SALON DE BELLAS ARTES

El próximo martes 23 y bajo los auspicios de una alta representación del mundo y de nuestra mejor sociedad se abrirá el XXI Salón de Bellas Artes.

Este tendrá lugar en los salones del Ateneo de Bellas Artes, institución que preside el señor Alfredo Hernández Giró, y que, dirigido por el señor Roberto Vázquez, promete un éxito seguro.

La hora marcada es las nueve y media de la noche y se espera que nuestro mundo culto acuda al lugar de la exposición, extendiéndose la invitación por nuestro medio, en nombre de los directores.

NOTAS DE PARIS

Parece haber cierta preferencia por las telas de dibujos pequeños para vestidos los escogidos por las elegantes para los vestidos de noche estampados de diseños grandes.

Más adelante hablaremos sobre las flores gigantescas que se llevarán en las últimas noches del verano.

Los dibujos pequeños para trajes de mañana y tarde se adaptan especialmente bien a las modas que hoy imperan y que se prestan mucho para la confección de trajes voluminosos con fruncidos y pliegues tomarán un puesto principal entre los modelos de jovencitas.

Los fruncidos se usan en forma de incrustaciones o se ven en hilera en las faldas desde la cintura hasta el dobladillo. Un lindo modelo en las faldas de dos piezas con graciosa chaqueta hecha en cuellito de piqué y adornos de flores en el cuello y la falda fruncida; luego hay un estampado de pérgola con paneles de fruncidos incrustado a ambos lados del cuerpo, que resulta originalísima. El estampado menudo se presta a muchos distintos tratamientos y drapeados. El estampado sombra, con dibujo, se hace flojo por delante a gran semejanza a la silueta y sujeta en la cintura con un cordón corredizo que es una moda que favorece mucho. El modelo con seda «paisley» tiene una bufanda que da la vuelta al cuello y las dos puntas caen más abajo de la falda y de allí flotan libres hasta el borde de la falda.

Las cintas de porcelana Dresden nada pierden de su encanto, aunque todo esté todo alforzado y éstas se usan en dibujos geométricos que contribuir con su línea al chic del traje.

EMBELLECEDOR DE LAS PESTAÑAS

Helena Rubinstein, la conocida firma que goza de gran fama con sus experimentados productos de belleza que ofrece cada momento un nuevo producto que ayuda al mejoramiento de la belleza, acaba de producir un gran adelanto material que denomina **Embellecedor de las pestañas**, que con su uso constante, no sólo se logra realzar la belleza al usarlo, sino que produce el aumento de las pestañas por los diferentes ingredientes que contiene.

Este magnífico producto viene en forma de pasta en un estuche apropósito con el cepillo propio para aplicarlo.

AHORA, COMO ANTES

A mis padres.

Cada que te fuiste, bésame en la frente,
y se fuiste, vuelve, vuelve, divina ilusión,
y en tus alas de oro mece dulcemente
la melancolía de mi corazón.

Semblantes amados que me sonreisteis
de la aurora aquella que me vió nacer;
Dulces semblantes, ha tiempo que os fuisteis,
y a mí me parece que sólo fué ayer!

Os fuisteis, semblantes...? Semblantes, semblantes...
Semblantes de ensueño en mi alma vagáis;
Ahora, como antes, como antes, como antes...
Mi vida toda en el fondo estáis.

Gustavo Godoy.

NUEVAS FAJAS

La moda moderna en los vestidos exige un contorno distinto en la cintura de los mismos, presentando el conjunto la silueta moderna ha cambiado casi por completo.

Los trajes primaverales, diáfanos, y finos por sus materiales, obligan a llevar un interior cuidado y bien torneado que se adquiere solamente usando las nuevas fajas que fabrica la conocida **corsetiere** María Pérez de Fernández en su atelier de la calle 11 número 405, en el Vedado.

MENU DEL DIA

Almuerza

Consomé.
Ensalada a la malagueña.
Pechugas de pollo.
Helado. Platanitos.
Cake de la nieve.

Comida.

Sopa Juliana.
Empanaditas de pescado.
Lengua asada con puré.
Ensalada de aguacates.
Cake de café.

Varios procesados

El Juez de Instrucción de la Primera, dictó auto de procesamiento contra Enrique Manito Garriga y Manuel Callina Vega, señalándoles fianzas de 100 pesos a cada uno, por hurto.

Produce gran suma un beneficio para adquirir zapatos

La celebrada en un teatro de La Habana produjo $2,500. Nutrida concurrencia cooperó

El Patronato «Los Reyes Magos de la Patria para el Niño Campesino» integrado por altas personalidades de nuestro mundo oficial y por funcionarios de la Secretaría de Agricultura, está desenvolviendo brillante y tesonera acción para recaudar los fondos necesarios con que comprar los miles de zapatos necesarios para calzar los pies desnudos de los niños de las escuelas rurales.

El último acto realizado a este fin fué una gran función en un teatro de la Habana que ha producido más de $2,500.00. El generoso público de Cuba acogió con simpatía esta función.

La primera parte del programa corrió a cargo de la orquesta Casino de la Playa y de Marta Martínez Casado que encarnó la poesía afrocubana con formas novedosas.

Inició la segunda parte del programa la sinfonía del Barbero de Sevilla, dirigida por el Maestro Gonzado Roig, y se descorrieron las cortinas para dar paso a un sketch cómico de Darío Nicodemi, interpretado magistralmente por Marta Martínez Casado y sus hermanos Mario y Luis.

Y se inició el desfile de cantantes de la Opera Nacional con Il Bacio de Arditi y Aleluya de Mozart por la soprano Adolfa Virgili.

Carmelina Santana, otra joven diva de nuestro elenco de Opera nos deleitó con una magnífica intepretación del Vals de Musetta y el Cuarteto de Bohemia avalorado por la voz de Francisco Naya, de la soprano Adelfa Virgili y el barítono Andrés Vascós.

Fué una bella jornada de arte, y de caridad. Así lo expresó en frases sentidas el doctor Osvaldo Valdés de la Paz, Director General del Patronato, que dió las gracias en nombre del ingeniero García Montes, Secretario de Agricultura.

Resolverá Justicia si será agarrotado o no un condenado

Siendo criado de una dama, se enamoró de ella y la mató, al ser dtspreciado

El Tribunal Supremo ha enviado a la Secretaría de Justicia, la causa instruída por asesinato en la persona de la señora Nieves Rodríguez Ramos, esposa que era de un acaudalado terrateniente, residente en la finca Minas, en el barrio de San José de la Plata, en Oriente.

Por ese hecho fué condenado a morir en garrote vil, el jamaiquino George Benjamín William, individuo que siendo criado de la señora Rodríguez, se enamoró de ella locamente, dándole muerte a puñaladas, al negarse a aceptar esos requerimientos.

En el acto del juicio celebrado en la Audiencia de Oriente se pudo llegar a la conclusión de que Benjamín, diariamente, molestaba a dicha dama, llegando a amenazarla de muerte si no accedía a sus repugnantes deseos. Benjamín, en vista de que era repudiado por su víctima, premeditó darle muerte y en cierta ocasión, aprovechando que aquélla estaba planchando, se le presentó de improviso y con un puñal le asestó varios golpes por la espalda, privándola de la vida.

Por ese delito se le condenó a muerte, cosa que ha confirmado el Tribunal Supremo, informándolo así al Secretario de Justicia, por entender que el criminal no es digno de que se le conmute la pena, ya que es un sujeto peligroso para la sociedad.

El Secretario de Justicia, estudiará el asunto, para después dar cuenta al Presidente de la República, quien en definitiva tiene que dictar su fallo, de si el reo será o no ajusticiado.

Caso de que no se lleve a cabo la pena de muerte, se le conmutará por la inferior de cadena perpetua.

CARECE DE FONDOS

A la Policía denunció Pedro López Gómez, empleado de la casa González Fraga, situada en Aguacate 478, que un individuo, en pago de la mercancía que le compró, le entregó un cheque a nombre de Juan Pérez, individuo que carece de fondos en la insttiución contra la cual fué expedido dicho documento, estimándose estafado en la suma de 20 pesos.

RECETAS DE COCINA

Estofado de carne de puerco.

Se lava la carne partiéndose en pedazos chicos. Se hace un sofrito en manteca con bastante cebollas y ajos picaditos, se echan los trozos de carne adobada con naranjas agrias, sal, pimienta y un poco de orégano tostado y un cucharón de vino tinto. Cuando se empieza a secar se añade un cucharón de caldo y otra copa de vino tinto y se tiene al fuego hasta que la carne esté tierna, agregándose entonces pedazos chicos de boniatos salcochados, teniéndose al fuego un rato más sin dejarlo hervir.

M. R. de FONTANILLS

Serán retirados los pasquines de árboles y paredes

Obras Públicas pide su ayuda a turismo. Una calle en mal estado. Otras notas

Gran número de audiencias concedió el Secretario de Obras Públicas, entre éstas las que habían sido canceladas en días anteriores. Senadores, Representantes, distintas comisiones y personalidades se entrevistaron con el ingeniero Ruiz Williams, en gestión de asuntos relativos a dicho Departamento. Los señores Lorenzo, López Meave y Saldice auxiliaron al Secretario.

También despachó el señor Ruiz Williams, con varios ingenieros y Jefes de Negociados, y con el Director General señor Torriente Nethol.

Intensa labor en el Laboratorio

Se ha rendido un informe al señor Secretario de los trabajos de análisis realizados por el Laboratorio de Obras Públicas, de los materiales de los trabajos que se encuentran en planta y proyectados. Es intenso el trabajo del personal de este Departamento.

Gestionan el arreglo de una calle

Una comisión de vecinos y propietarios de la calle Rodríguez han solicitado el arreglo del tramo de la misma entre Dolores y San Indalecio, en Jesús del Monte.

Contra los pasquines en las paredes

La Jefatura de la ciudad, ha solicitado de la Corporación Nacional de Turismo, que cuadrillas conjuntamente de obreros de la Secretaría y del citado organismo, procedan a retirar de las paredes de los edificios de la Habana, los anuncios y pasquines que en cantidad fabulosa, han sido colocados los que afean a la población en estos momentos en que visitan esta gran capital, grandes núcleos de turistas.

SE ESTUDIA LA DESIGNACION DE MEDICOS EXPERTOS QUE PROPONDRAN LAS MEDIDAS

Informa la Oficina Sanitaria Panamericana de Washington la existencia de unas brochas de afeitar, fabricadas en el Japón, infectadas con carbunco. Las epidemias en México y EE. UU.

El problema del alto porcentaje de atacados de parasitismo intestinal en toda la Isla es uno de los asuntos que más preocupa al Secretario de Sanidad y Beneficencia, doctor Manuel Costales Latatú. Los informes que recibe no sólo del Laboratorio Nacional sino de los propios jefes locales del interior de la República anuncian la existencia de gran número de parasitados. De ahí que, entre los distintos asuntos que viene estudiando con detenimiento para abordarlos ya perfectamente informado, se encuentre el de una próxima y drástica campaña que, es casi seguro, se inicie simultáneamente en las seis provincias, principalmente en aquellos términos municipales donde es mayor la cifra de los enfermos.

Muchas son las causas que producen los parásitos intestinales, entre ellas la misma alimentación deficiente, adulterada, en malas condiciones para el consumo y que sin embargo se tolera su expendio.

El doctor Costales, según se nos informa, pues sobre el particular no hemos tenido oportunidad de entrevistarlo dado el cúmulo de asuntos que le embargan todo su tiempo, con la cooperación de los jefes locales y de los propios médicos particulares, ha de llevar a cabo una acción conjunta, facilitando los medios necesarios para combatir la enfermedad que tantos estragos causa en la población, especialmente si se trata de la rural tanto adulta como infantil.

Es casi seguro que el Secretario de Sanidad solicite el concurso del Jefe del Estado, ya que en la actualidad el Departamento a su cargo carece de los recursos económicos que para llevar a cabo una campaña con resultados favorables es indispensable.

También podemos anticipar que estudia el Dr. Costales para el mayor éxito de su gestión, la designación de una comisión integrada por médicos competentes en el parasitismo que tendrá a su cargo dirigir a los jefes locales en la labor que han de seguir y cuyos resultados han de ser favorables para el pueblo.

Brochas de afeitar infestadas con carbunco

El Secretario de Sanidad ha recibido una comunicación de la Oficina Sanitaria Panamericana de Washington transcribiéndole un informe dado a la publicidad por el Servicio de Sanidad Pública de los Estados Unidos de América llamando la atención sobre el hecho de que exámenes de varias brochas de afeitar de procedencia japonesa, estampadas con la marca «Imperial Sterlized Japan», lotes números 13,028, mango negro, y 13,416, mango de color, han revelado infección en las mismas con los gérmenes del carbunco. Algunas de dichas brochas han sido también remitidas de los Estados Unidos a distintos países de la América Latina.

Con tal motivo, la Secretaría de Sanidad ha de transcribir a los jefes locales el anterior aviso, oficial, del Gobierno de Washington, para general conocimiento del público.

El tifus y la viruela en México y Norteamérica

También ha comunicado la propia Oficina Sanitaria Panamericana de Washington que durante el pasado mes de diciembre se registraron en los Estados Unidos de América 164 casos de tifus, doce menos que el mes anterior, de los cuales corresponden a Georgia, 75; Alabama, 38; Florida, 12; Carolina del Norte, 11; California, 8; Mississippi, 6; Tennessee, 6; Luisiana, 3; New Jersey, Pennsylvania, Ohio, Kansas y Maryland, uno en cada uno.

En cuanto al a viruela, durante la semana que terminó el pasado día 21 de enero se registraron en toda la Unión, 413 nuevos casos.

Respecto al estado epidemiológico de los Estados Unidos Mexicanos, dice la citada Oficina de Washington lo siguiente:

Tifus: México, Distrito Federal, 13 casos y 4 defunciones; Oaxaca, 3 casos; Pachuca, Hidalgo, un caso; Puebla, Puebla, tres casos y una defunción; Querétera, Querétaro, dos casos; Tepic, Nay, un caso; San Luis, Potosí, un caso; Tcluca, México, siete casos.

Y, respecto a la viruela, se registraron en Ciudad México, dos casos; en Pachuca, Hidalgo, siete casos; en San Luis, Potosí, 7 casos, y en Tampico, un caso.

El saneamiento de Santiago de Cuba

Refiriéndose a los trabajos de saneamiento que son necesarios llevar a cabo en la ciudad de Santiago de Cuba, el Secretario Costales Latatú, ha hecho las siguientes declaraciones:

«En distintas ocasiones he declarado que la buena voluntad del funcionario que desea trabajar, resuelve los más difíciles problemas, sobre todo en el orden de la Sanidad e Higiene Pública; y, esta apreciación mía ha tenido cabal justificación en el caso del Dr. Felipe Salcines, designado recientemente Jefe local de Sanidad de Santiago de Cuba».

Agregó el Jefe de la Sanidad que tan pronto se ponga a su disposición el crédito de seis mil pesos para el saneamiento de la capital de Oriente, lo entregará al doctor Salcines para que lo distribuya y administre; ya que viene desarrolando una política de articulación de los poderes del Estado, logrando la cooperación del Gobernador, del Jefe Militar, de la Escuela Técnica Industrial, clubs Rotario, de los Leones, hospitales etc.

Ya cuenta el doctor Salcines con seis camiones en servicio y cuatro de mulos; ha comenzado a construir 20 carros de mulos, contando con el concurso que le presta la Escuela Técnica Industrial; la Cruz Roja le facilita brigadas sanitarias para intensificar la inmunización antitífica, etc.

El cierre de las farmacias

El doctor Oscar Campos, Inspector General de Farmacia, dictó una Resolución disponiendo que las farmacias permanecerán cerradas hoy, hasta las doce del día, con excepción de las que están de guardia, reglamentariamente, pudiendo abrir, nuevamente, después de la hora indicada.

La nacionalización de los mataderos

Proyecta el doctor Costales, con el auxilio de un grupo de técnicos, llegar a la nacionalización de los mataderos de toda la isla, considerando, como una necesidad crear la Dirección General de Veterinaria del Departamento, obteniéndose, de esta manera y tan pronto se obtenga la modificación del Tratado de Reciprocidad con los Estados Unidos, una posibilidad de que Cuba exporte carnes a dicho país vecino.

Las carnes cubanas son aceptadas en los Estados Unidos, al igual que en Inglaterra. El pueblo cubano consume alrededor de 508,000 a 520,000 cabezas de ganado bovino anualmente, existiendo una super-producción de más de 550,000 cabezas que pudieran dedicarse a la exportación, bien en pie o descuartizado y refrigedado, que importaría unos veinte millones de pesos, sin contar los derivados de la leche como la mantequilla, quesos, etc., que, también tienen aceptación en la Unión yankee.

Al crearse el centro de control de los productos cárneos, no habría problemas con el gobierno de Washington en cuanto a la calidad de los mismos y la seguridad de que reunieran las condiciones exigidas por aquellas autoridades.

INDIGESTION

● y los dolores que causa son, a menudo, el resultado de exceso de acidez en el estómago. Para normalizar su digestión, corrija ese estado de acidez, tomando

LECHE de MAGNESIA de PHILLIPS

TAMBIEN EN FORMA DE TABLETAS, BAJO EL NOMBRE "MILMA"

Programa para Hoy

DE LAS RADIODIFUSORAS

CMCF -- COCH

810 KC. — 9437 KC.

8:00 a. m.—Información nacional y extranjera.

8:30 a. m.—Canciones internacionales por Pedro Vargas, Ortiz Tirado, J. Arvizu, Agustín Lara y otras renombradas estrellas del canto.

9:00 a. m.—Bailables cubanos.

9:30 a. m.—Hollywood Review. Información completa e inédita sobre artistas y películas con ilustraciones musicales de las películas más famosas.

10:00 a. m.—Trovador Codina, el magnífico cantante cubano, feliz intérprete de nuestras más bellas canciones.

11:00 a. m.—Música española. Las más bellas concepciones musicales de los grandes maestros de la música española.

11:30 a. m.—Románticos Gauchos. El estupendo y exclusivo conjunto argentino, intérprete perfecto de los tangos y canciones argentinas.

12:30 p. m.—Formidable Hora de los Regalos. Provisionalmente música americana bailable. Los últimos hits en foxtrots.

1:30 p. m.—Modas. 30 minutos de charla encantadora para la mujer, por la especializada escritora María Radelat de Fontanills.

2:00 p. m.—Mme. D'Avignon. Hora Presagios. Interpretación científica de los sueños.

3:00 p. m.—La magnífica Orquesta de Neno González, con su cantante, René Márquez, interpretando nuestra música típica bailable.

4:00 p. m.—Selecciones de zarzuelas españolas.

4:30 p. m.—Avances de AVANCE. Todo lo que se produce en la República al momento, antes que nadie, y en forma expresiva y sintética.

5:00 p. m.—Conjunto de cuerdas, integrado por profesores de la Orquesta Filarmónica, bajo la dirección del profesor Rizo Ayala, interpretando música selecta.

6:00 p. m.—En Serio y en Broma, por Medina, Cores y Urbino. Media hora de jovialidad y gracia.

6:30 p. m.—Dentro de breves días sensacional y original programa; mientras tanto, música bailable cubana.

7:30 p. m.—La Habana de antaño. Interesantes narraciones tradicionalistas por Pablo Medina.

7:45 p. m.—La popularísima Orquesta Le Batard en la primera parte de su programa con su extraordinaria interpretación de los ritmos cubanos, americanos y españoles.

8:30 p. m.—Ríase de sus problemas y de sus preocupaciones. Satúrese de buen humor. La actualidad palpitante por Carlos Robreño, escenificada por un Bloque mayoritario.

8:45 p. m.—La popularísima Orquesta Hermanos Le Batard en la segunda parte de su programa con su extraordinaria interpretación de los ritmos cubanos, americanos y españoles.

9:00 p. m.—Música selecta.

9:15 p. m.—Garrido y Piñero desde el Teatro Principal de la Comedia, interpretando las mejores obras del teatro popular cubano.

El acontecimiento del año será el Sorteo de Caridad organizado por la Corporación Nacional de Asistencia Pública y patrocinado por la señora Elisa Godínez de Batista.

Conozca los grandes premios que podrá obtener y no vacile.

Pronto se pondrán a la venta las papeletas.

DISERTARA SECADES JAPON EN UN ACTO PATRIOTICO EL 24

La Delegación de Veteranos de Cienfuegos, después de la visita que les hiciera en la fecha patriótica del 10 de Octubre el Comandante señor Manuel Secades Japón, acordaron celebrar en la Habana una gran Asamblea Magna, el pasado 28 de Enero, Natalicio del Apóstol Martí invitándose al efecto a los representantes de todas las Delegaciones de Veteranos de toda la República.

Pero como hubo necesidad de posponer esa fecha para la efemérides gloriosa del 24 de Febrero, dicha Asamblea tendrá lugar en esta capital con la cooperación valiosa de la «Asociación de Veteranos Pensionados» que preside el Capitán señor Justo Castillo y otras instituciones.

Se efectuará en uno de nuestros grandes coliseos, asistiendo elementos patriotas de toda la Isla y en donde—entre otros distinguidos oradores veteranistas—, disertará el Comandante Secades sobre la «Unión de los Veteranos Leales», así como la defensa de sus derechos, los de sus viudas, hijos y demás decendientes y familiares.

Amenizará el acto de esa Asamblea, una Banda de Música y diferentes Orquestas con otros atrayentes números musicales relacionados con la mencionada fecha patriótica del 24 de Febrero.

Se crean secciones en la Judicial por el Cap. León Blanco

Grupos especializados para perseguir tenaz el juego, los contrabandos y el vicio

El Supervisor de la Policía Judicial, Capitán doctor Federico S. León Blanco, que desde hace cierto tiempo a esta parte ha venido introduciendo una serie de mejoras en la institución policíaca que dirige, ha establecido tres grupos o secciones para perseguir el juego, las drogas, los contrabandos y otros delitos especiales, pues entiende que especializando a los miembros de dicho Cuerpo por delitos, rinden mejor labor con menos esfuerzo y pueden dedicarse con más amplitud a la prestación de los servicios encomendados.

El personal de la Policía Judicial que más vocación y celo han demostrado en cada clase de delitos, han sido los elegidos por el Capitán León Blanco, para nutrir esas secciones.

El grupo o sección para la represión del juego estará a cargo del agente Elías Hevia, auxiliado de los también agentes Rafael Caiñas y José M. García.

El grupo para la persecución del tráfico ilícito de los estupefacientes será dirigido por el agente A. Valdés auxiliado del también agente Angel Serrano.

Y al frente del grupo para perseguir los contrabandos y otros delitos especiales estará el agente Oscar Hernández y Ernesto Horchek.

Con esta plausible iniciativa del Capitán León Blanco, se perseguirá de una manera efectiva el juego y las drogas que aruinan moral, física y materialmente a los que sufren tal vicio y los contrabandos que hacen mermar considerablemente los ingresos aduanales.

A ese efecto los jefes de las secciones ya referidas han practicado un minucioso chequeo en la Habana y sus barrios y especialmente sobre aquellos individuos que de un modo u otro se dedican a esas actividades ilícitas.

No basta con cepillarse los dientes. También hay que mantener sanas las encías. Cuatro de cada cinco personas mayores de 40 años tienen piorrea, esa temida afección de las encías. Evite piorrea usando FORHAN'S, la pasta dentífrica elaborada por un dentista para que atienda a ambas tareas: la de limpiar los dientes y la de resguardar las encías.

Forhan's es diferente de los demás dentífricos. Contiene un ingrediente especial que los dentistas emplean para combatir las afecciones de las encías. Forhan's lustra y asea la dentadura y da firmeza y salud a las encías.

7FS13

Forhan's

ES DE DOBLE ACCION — *Limpia la Dentadura* — *Conserva las Encías*

La Pasta Dentífrica Original para DENTADURA Y PARA ENCIAS

Fórmula del Dr. R. J. Forhan

SUSCRIBASE Y ANUNCIESE EN EL «DIARIO DE LA MARINA»

Estudia el Secretario de Comercio el problema de los productores de carbón vegetal, para darle una eficaz solución

Intensa crisis confrontan esos industriales, debido a la competencia de los almacenistas. Se regularán los precios. Vencerá el día 20 el plazo para inscribir exportadores

En la mañana de afer concurrió a la Secretaría de Comercio, entrevistándose con el Secretario del Ramo, una comisión de la Asociación de Fabricantes de Carbón Vegetal, integrada por los señores doctor Aurelio G. Linares, Manuel Muñoz, Sinesio Novas, Eduardo G. Linares, José Novo, Honorio Samá, Juan Elicegara, Emilio Fernández y doctor Ceferino G. Linares.

Los citados señores expusieron todos los detalles relacionados con el grave problema que confrontan los productores de carbón, debido a la fuerte competencia que realizan algunas firmas almacenistas de esta plaza, la que en nada se perjudican debido a que siempre perciben igual margen de utilidad a base de comisión, y en cambio provocan una intensa crisis entre los productores que son, en este caso, los que sufren las consecuencias de los bajos precios que rigen en el mercado.

Agregaron que solo desean obtener medidas que les permitan una retribución razonable, lo cual podría conseguirse regulando la produción y el precio del producto, a la vez que eliminando la competencia desleal y el clandestinaje, sin que por ello se encarezca en lo más mínimo el precio de venta al consumidor.

A juicio de los comisionados, lo que se lograría con las medidas indicadas, sería fijar las ganancias de los almacenistas y regulación a la vez del precio de venta del producto.

Interrogados por los reporters que tienen a su cargo la información de aquel sector, manifestaron que se encontraban muy satisfechos de la acogida que habían tenido, pues el doctor Buttari les prometió actuar enérgicamente para poner fin a esa situación.

La inscripción en el Registro de Importadores y Exportadores

El próximo día 20 del actual vencerá el plazo extendido a las Aduanas de la República para realizar despachos, tanto de recepción como de remisión, sin el certificado de inscripción como importador o exportador, que establece el Decreto número 2321 de 1938.

El Director de Comercio, ha solicitado a los periodistas del Departamento la publicación de una nota donde se aclare que, no obstante expirar el plazo mencionado en la fecha indicada, el Registro de Importadores y Exportadores permanecerá abierto para las inscripciones indefinidamente.

Lo expuesto significa, que a partir del día veinte próximo los señores importadores y exportadores de la República, no podrán extraer ni expedir mercancías, ya sea por vía del Departamento de Comunicaciones o por las Aduanas de la República, sin acreditar su condición de tales importadores o exportadores, mediante presentación del Certificado de Inscripción en el Registro que determina el Decreto 2321 de 1938, expedido por la Secretaría de Comercio.

Sin embargo, el proceso de recepción y expedición de mercancías no habrá de sufrir interrupción alguna, porque el Registro de Importadores y Exportadores quedará abierto permanentemente en la Dirección de Comercio, en forma de que todo nuevo importador o exportador, o aquellos que hayan retardado su solicitud, puedan inscribirse en el instante que lo deseen por sus necesidades comerciales, con la garantía absoluta de que el trámite será expeditivo en la Secretaría de Comercio, siempre que los requisitos exigidos sean satisfechos debidamente por los interesados.

El nuevo Director de Comercio, doctor Ortiz Lamadrid, manifestó que el método implantado por el doctor Ismael Clark, en el Registro de Importadores y Exportadores, resulta de una eficiencia probada, garantizando rapidez en el procedimiento en beneficio de los interesados.

Designan al señor M. Salas por la Prensa Aérea

El Presidente de la Asociación de la Prensa Aérea de Cuba, señor Ramón Rodríguez Correa, acompañado de varios compañeros de la prensa radiada, visitó ayer al Secretario de Comercio, para darle a conocer que dicha asociación había designado al señor Manuel A. Salas, como delegado de la misma ante el Jurado Calificador, integrado por entidades representativas de la industria, del comercio y de la prensa, que recomendará los premios que se otorgarán de acuerdo con el Decreto 2530 de 8 de noviembre de 1938, que creó los recursos de presentación industrial, así como exposición de vidrieras comerciales y la mejor propaganda impresa y oral a favor de los productos nacionales.

Fianza incautada

El Presidente de la Sala Primera de lo Criminal de esta Audiencia, en oficio librado en el rollo de la causa 750 de 1935, procedente del Juzgado de Instrución de la Sección Primera de esta Capital, ha comunicado a la Dirección de Seguros de la Secretaría de Comercio, el haberse decretado la incautación de la cantidad de $300 de la fianza que en dicha causa se prestó por la Compañía denominada «Hispano Cubana de Fianzas S. A.»

Devolución de depósitos

Por Resolución de fecha 9 de los corrientes, se ha acordado devolver a la «Meridional S. A.», compañía de seguros, cuya autorización está actualmente cancelada, los depósitos adicionales que la misma constituyó oportunamente en la Tesorería General de la República, de acuerdo con las disposiciones transitorias del Decreto Ley 467 de 7 de septiembre de 1934.

M.E.C.D. 2016

INFLUYE MUCHO EN EL MERCADO DE EE. UU. LA DEMORA EN MODIFICAR LA TARIFAS AL AZUCAR DE CU

BOLSA DE NUEVA YORK

COTIZACIONES AL CIERRE AYER

Amer Cyrs	9½
Am Radiator	15¾
Adams Exp	9⅛
Air Reduce	—
Alaska Jun	9¼
Allied Che m	103¾
Allis Chal	42
Amer Can	91
Am Car Fou	27½
Am F. Pow	3⅛
Amer Ice	—
Amer Inter	—
Amer Loco	23½
Am P. Light	9⅛
Amer Smel	44¼
Amer Sugar	20⅛
A. C. Alcohol	22
Amer T and T	157
Am Tobac A	83¼
Am Tobac B	89⅝
Am w works	13⅛
Am woolen	—
Anaconda	25⅞
Atchison	34¼
Atlan Coast	—
Atlan Ref	22
Aus D. Goods	8⅞
Auburn Auto	—
Aviat Cor	7¼
Amer Metal	34
Armour and Co	5
—B	
Baldyin Lo	13¾
Balt and Ohio	6⅛
Bendix Avi	26⅞
Best and Co	52
Beth Steel	60¾
Borden Co	18⅞
Briggs	24⅞
Brook Man	12½
Butte Copp	—
Byers A. M.	—
—C	
Can Pacif	5
Curt w A	20⅝
Curtw com	7
Case T. Mach	80½
Columb Gas	8
C. de Pasco	—
Cnes and Ohio	34¾
Chi R. Island	—
Chrysler	76½
Coca cola	—
Col Carbon	84½
Comm and Sout	1⅞
Cons Gas	35⅛
Cons Oil	8⅝
Cont Can	39½
Cont Oil	26⅝
Corn Prod	64¼
Cont Motors	3
Cuba Co	—
Cub Amer S	3⅞
C. Am Sug p	—
Cmm-l Solv	12⅞
Chesapeake	—
Cruc Steel	39
Cons R. Cuba	—
Canada Dry	17⅞
—D	
Del Hudson D	20
Del and Lack	6⅝
D. Aircraft	72
Drug Inc	5⅛
Dupont	149
—E	
Aast Kodak	—
El Auto Lit	30¾
El Pow Lig	10¾
Elec Bond	11⅛
Erie R .R.	1½
—F	
Fox Film C	23⅞
Prep Texas	24
Foster wh	—
Firestone	—
—G	
Gen Asphalt	—
Gen Elec	40
Gen Foods	40
Gen Motors	48
Guantánamo S	—
Gillet Saf	7⅛
Gimbel Bros	11½
Golds Dust	11⅛
Goodrich R	21¼
Goodyear	32½
Gene Bronze	—
Graham Page	1⅞
Gramby	6⅛
Grea North	25¾
—H	
Homestake	53½
Houston Oil	7
Hudson Mot	7¼
—I	
Ill Cent	16¼
Inter T. R	7
Int Cement	54⅝
Int Nicket	51⅜
Inter Tel	8½
I. Tel F. S.	8⅞
Illin Glas	63
—J	
Johns Mansv	91¾
—K	
Kroger Groc	25
Kennecot	36¾
—L	
Lambert Co	15
Leg Myers	—
Loews Inc	48½
Looe wiles	—
Lorillard	—
Ludlum Stl	23¾
Liquid Carb	—
—M	
May H. R.	41½
Manati Gas	—
Montgomeri	49⅞
Miss Pac c	—
Miss Pac p	—
Morris Phi	96
Murray Corp	—
—N	
N Y Central	18⅛
Nash Kelvi	7¾
Nat-l Bisc	25
Nat-l Dist	26⅛
Nat-l Dairy	14¼
Nat-l P. Li	8¼
Nat-l Steel	74
North Amer	24¾
N A Aviati-n	13½
North Pacif	11⅜
—O	
Ohio Oil	8⅞
Otis Elev	21¾
Otis Steel	12
—P	
Parckard Mot	4
Paramount	10⅝
Pennsylvann	18⅝
Pat Mines	11⅝
P. Petroleum	39½
Pullman Co	33¾
Pure Oil	9¼
Puerto Rico	17½
—R	
Radio Corp	7
Rep I Steel	20⅝
Reynolds	40
—S	
Schen Dis	15½
Safeway	38½
Sears Roeb	72
Shell Uni	13
Simmons Co	26½
St Paul p	¾
So Pacific	16⅝
Soc Vacuum	13
South Ry	18⅝
Stan Brands	7⅛
Stand Gas	—
Stan N J	49⅜
Stan Oil C	28½
Steyart war	10¼
Studebaker	7¼
—T	
Texas Co	44¾
Texas Gulf	30⅜
Tinken Roll	47
—U	
Union Carb	83
U. Pacif	95
United Cor	3⅛
Uni Cor pfd	36
Unit Rruit	70
U. S. Rubber	45
Aircraft	40
U. S. Steel	59¾
U. S. Inb Alc	22
U. Gas Corp	2½
—V	
Vanadium	25¾
—W	
Warner Bros	5¼
W Brothers	2⅝
West Union	21⅝
West Elec	110½
Woolworth	48¾
Yellow Tr	17⅞

EDICTO

DISTRITO FISCAL DEL CENTRO

DR. MARCELINO GARCIA PAREDES, Administrador del Distrito Fiscal del Centro de la Habana.

HAGO SABER: Que en el expediente de Apremios Nro. 653, seguido por esta Administración contra el contribuyente señor Havana Electric Railway Co., en cobro de adeudos del impuesto del 1.1/2 por 100, he dispuesto por resolución de esta fecha sacar á pública subasta los siguientes bienes en conjunto.

1 Máquina de escribir marca Underwood Nro. 3592878-5 de uso en buen estado.

1 Máquina de calcular marca «Comptometer» Nro. 242771 en buen estado.

1 Máquina de sumar marca «Dalton» Nro. 161,423, en buen estado.

1 Máquina de escribir marca «Underwood» Nro. 557354-14 en buen estado.

1 Escritorio plano de madera de caoba, barnizado a muñeca, tamaño grande, con su tapa de cristal de dos torres laterales y una gaveta central, de uso y en magnífico estado.

1 mesa auxiliar de madera de caoba, con su tapa de cristal, tamaño grande, de dos gavetas, con patas torneadas de uso y en perfecto estado.

1 Bureau o escritorio plano de madera de caoba, barnizado a muñeca con su tapa de cristal, tamaño grande, de dos torres laterales, de uso y en perfecto estado.

3 Archivos de madera de caoba, barnizado a muñeca de 4 gavetas cada uno (Patente) que mide 16" de frente por 20" de fondo y 1 80 de alto de uso y en buen estado.

1 Archivo de madera de caoba, barnizado a muñeca con 16 gavetas, que mide dos ms. de alto por 19" de frente por 18" de fondo, de uso y en perfecto estado.

1 Archivo de madera de caoba, barnizado a muñeca, con tres gavetas, dos medianas y tres chicas, de uso y en perfecto estado

3 sillas de madera de caoba, barnizadas a muñeca de uso y en perfecto estado.

2 Sillas de madera de caoba, (giratorias) barnizadas a muñeca y en perfecto estado.

2 Percheros de madera de caoba, tamaño grande de uso y en perfecto estado.

3 Ventiladores marca «General Electric» de 12" de uso y en perfecto estado.

1 Archivo de madera de caoba, barnizado a muñeca de 4 cuerpos y puertas de cristal tamaño grande de uso y en perfecto estado.

La Subasta se llevará a efecto a los 27 días del mes de Febrero de 1939, en esta Administración, sita en la calle de Animas 772, advirtiéndose a los licitadores que los bienes han sido tasados en la suma de $639-00, encontrándose los mismos depositados en la calle de Reina 67 en poder del señor Salvador Solér Cabeza, los cuales podrán ser examinados a cualquier hora del día entre 8 a.m. y 6 p.m. que para tomar parte en la subasta deberán consignar previamente en la mesa de la Administración una cantidad igual por lo menos al 10% del tipo de la tasación; que no se admitirán proposiciones que no cubran el estimado de las costas y gastos del procedimiento que han sido fijados en la cantidad de $100-00, que los bienes subastados serán adjudicados al mejor postor provisionalmente dándole vista de esta oferta al deudor por el término de CINCO DIAS, dentro de cuyo término, podrá el deudor pagar el importe del principal, el recargo y las costas y gastos del Apremio o presentar persona que lo haga dentro de dicho plazo y siempre que pague un 5% sobre el importe del principal el cual se entregará en concepto de indemnización al postor que hubiese obtenido la adjudicación provisional pudiendo también dentro del expresado término hacerse por cualquier persona interesada otra oferta que mejore la formulada; y pasado ese término sin haber ocurrido ninguno de los casos anteriores se adjudicarán en firme los bienes subastados.

Las proposiciones se harán verbalmente, y si hubieran dos o más ofertas admisibles se adjudicarán al que mejor proposición hiciere a la puja a la llana que se establecerá en el acto durante quince minutos.

Los interesados se harán examinar el expediente en esta Administración. Todos los gastos de conducción serán de cuenta del rematador.

Lo que se publica para general conocimiento

Dr. Marcelino García PAREDES,
Administrador.

LA TABACALERA COMPAÑIA DE SEGUROS S.A.
(ACCIDENTES DEL TRABAJO)
GARANTIA - PROTECCION - SERVICIO
Edificio Bacardí, 201-21 HABANA — Teléfono M-7388 — Telégrafo «MICOSEGURO»

CAMBIOS

Tipos de venta al cierre ayer en Bancos de esta capital:

Nueva York, cable	1-10P.
Nueva York, vista	1-10P.
Londres, cable	4.69⅛
Londres, vista	4.68⅞
París, cable	2.63¾
París, vista	2.63¼
Madrid, cable	Nominal
Madrid, vista	Nominal
Italia, cable	5.28¼
Italia, vista	5.27½
Toronto, cable	½% D.
Toronto, vista	17-32% D.
Alemania, cable	40.20
Alemania, vista	40.19
Bélgica, cable	16.94
Bélgica, vista	16.93
Suiza, cable	22.69
Suiza, vista	22.68
Hong Kong, cable	29.15
Hong Kong, vista	29.10
Amsterdam, cable	53.95
Amsterdam, vista	53.90
Buenos Aires, cable	23.20
Buenos Aires, vista	23.15
Japón, cable	27.50
Japón, vista	27.45
Suecia, cable	24.30
Suecia, vista	24.25

Bonos de Cuba

Cierre ayer en New York:

Speyer 4½	100⅞	—
Speyer 4½	101½	101⅞
Morgan 5%	103	105
Morgan 5½	103	105¾
Obras Públicas 5½	70¼	72
Cuba Railroad 5½	37⅝	38½
Cuba Railroad 7½	40½	43
Cuba 4½ 1977	57	57½
Cuba Northen 5½	32¼	32⅞
Manatí Sug. 4½	29¼	29¾

AVISO
Ya está en Cuba la maravillosa
AGUA CESTONA
que tantos miles de vidas ha salvado y muchas más ha alegrado curando radicalmente afecciones del hígado, vesícula, etcétera.
Se vende al mismo precio de antes en droguerías y farmacias acreditadas en toda la Isla.

PROMEDIOS DEL CIERRE DE LA BOLSA DE NUEVA YORK

Por DOW JONES CO.

NUEVA YORK, Febrero 15

	Abre	Máx.	Mínimo	Cierre		
30 industriales	144.36	144.95	143.83	144.60	alza	.47
20 ferroviarias	29.94	30.00	29.72	29.93	alza	.04
15 Serv. Públ.	24.81	24.90	24.71	24.85	alza	.05
40 Bonos				90.27	alza	.04

AGRADECIDOS LOS MINORISTAS AL JEFE DE LA SECCION DEL IMPUESTO DEL 1 Y MEDIO POR 100

Están muy satisfechos por el éxito del acto con que se conmemoró el décimo quinto aniversario social. Se acordó una felicitación para el Sr. Jesús C. Portela

Celebró sesión ordinaria la Junta Directiva de la Asociación de Detallistas de Víveres Unidos de la Habana, en su local social de la calle de Chacón número 205; presidiendo el acto el señor Jesús C. Portela, Presidente efectivo, actuando de Secretario el señor Francisco Moscoso, por ausencia del titular señor López, auxiliado por el Jefe de las Oficinas señor Alfonso de Juan Rodríguez, y con la asistencia del Vice-Presidente Primero, señor José Ramón Gómez; Segundo Formoso Tesorero; Jesús Villar Vice-Tesorero; José Busto Fernández, Vocal Nato, y de los vocales señores Benigno Somoza, Isidoro Muñoz, José Caviedes, Antonio Queipo, Enrique Pérez Martínez, Constantino Miramontes, José González, Gerardo Sampedro, Manuel Rodríguez, José Ramón López, Jesús Gil y Manuel Gómez Nieto.

Se nos entregó la siguiente información sobre los asuntos tratados y acuerdos adoptados:

«El Presidente una vez que hubo comprobado el quorum, declaró abierto el acto ordenando la lectura de la convocatoria y la orden del día; las cuales fueron aprobadas».

«Después el Secretario leyó el acta de la sesión anterior, la que conocida se aprobó por unanimidad».

«Seguidamente se dió a conocer el informe de Tesorería, con la lectura del balance de las operaciones sociales correspondientes al pasado mes de enero, mereciendo la aprobación de dicho informe».

«Se dió a conocer la ascendencia de las mejoras introducidas en el Edificio Social, así como en las oficinas sociales, detallándose el costo de cada una de ellas, y así mismo el costo del banquete de confraternidad colectiva verificado con motivo de celebrar la Asociación las Bodas de Cristal, y la Junta aceptó por unanimidad todo lo realizado, así como los gastos que todo esto ocasionó; acordándose, a propuesta del señor José Ramón López, una felicitación al Presidente señor Portela por su actividad y espíritu organizador; así como por las mejoras, por ser a quien se debe la mayor parte de las reformas. También se acordó hacer público el regocijo de la Junta Directiva y su satisfacción por el acto realizado para conmemorar la constitución de la Sociedad».

«Se conoció el informe de Secretaría contentivo de todos los trabajos y gestiones realizadas en el mes de enero en favor de los asociados, siendo aprobado».

«Se aprobó en todas sus partes el informe de la Comisión de Propaganda dando cuenta de la intensa labor realizada en el referido mes, y que logró incorporar a las filas sociales más de 30 detallistas que aún no estaban asociados».

«La Comisión de Hacienda e Inmuebles informó con respecto a la administración de las propiedades sociales, siendo aprobado el informe presentado».

«El Presidente informó que la Federación de Detallistas visitó al Hon. señor Presidente de la República, para tratar del proyecto de ley, condonando todos los recargos por impuestos y contribuciones, saliendo muy satisfechos de la entrevista, por las promesas de dicho magistrado».

«Que también visitaron al señor Secretario de Hacienda con el mismo objeto, recibiendo promesas sobre el particular; pero que ello será objeto de una ley del Congreso, que está dispuesto a recomendar».

«Informó que con los señores Formoso, Busto y los encargados del departamento de Contabilidad, visitó al señor Jefe de la Sección del Impuesto del uno y medio por ciento y Consumo, para recabar de dicho funcionario, facilidades para que los detallistas puedan abonar sus adeudos por dicho impuesto, saliendo muy complacidos por las atenciones de tan distinguido y competente funcionario. Visto el informe del señor Presidente, se acordó dar las más expresivas gracias al señor Huste por su gentileza y por las facilidades dadas a los detallistas por medio de la comisión que lo visitó».

«El señor José Ramón López, como Delegado de la Asociación, ante la Junta Nacional de Comercio, informó del estado en que se encuentra la regularización de las licencias comerciales; el decreto sobre el precio del alcohol desnaturalizado y la venta de artículos por debajo del costo».

«Se tomó el acuerdo que la mesa de la Junta acompañada del doctor Elizalde, visite a los familiares del señor Francisco González García, muerto trágicamente, así como a los de su dependiente Adolfo Tablón, para brindarles todo el apoyo necesario, con el fin de que se haga justicia en la causa que se radicó con ese motivo contra el agresor».

«En la lectura de la correspondencia se conocieron muchas cartas, recayendo el oportuno acuerdo en cada una de ellas, a las que se les dará contestación por la Secretaría; tratándose finalmente varias asuntos de interés para la clase, y recayendo acuerdos en cada caso presentado a la consideración de los presentes».

TABACO

Ayer siguieron en el mercado local los señores Constantino González y Compañía, de cuya acción de compras hablamos en nuestra información anterior. Han de terminar el registro de grandes cantidades de botes en los presentes días, como en los pasados cargaron las partidas que dijimos oportunamente.

Trinidad y Hermano, que es otra firma a cuya acción compradora nos referíamos ayer, han registrado y cargado en los días transcurridos de la presente semana, dos mil quinientos tercios de manchados de Remedios y de pesados, puntillas, broncos y colas de Vuelta Abajo.

Calixto López y Compañía compraron en Pinar del Río cincuenta tercios de las tres mencionadas clases para cigarrería. Eran tercios procedentes de la vega de Antonio Alvarez, de Lagunillas, según él informe recibido.

En el mismo Pinar han sido comprometidas otras cantidades con destino a otros fabricantes de cigarrillos. Son tabacos de cosecheros que no habían querido vender antes a los precios que les habían puesto.

Entradas por camiones

Los señores José González y Compañía recibieron ayer en camiones, procedentes de San Juan y Martínez, ciento sesenta y seis tercios.

Recibos por ferrocarril

A los patios de los ferrocarriles entró ayer un tren procedente de las Villas, que trajo estas dos partidas de tercios y pacas:

De Placetas, para Menéndez y Compañía, S. en C., 101.

De Santa Clara, para la General Cigar Company of Cuba, 47.

MERCADO DE MANTECA

Cierre en Chicago ayer:

Mayo	6.65
Granel	6.00

GANADO

Precios que pagan compradores, entregado el ganado en esta capital, según información dada en los mataderos:

	Ctvs. Libras
Vacuno, de 3¼ a	3½
Lanar, de 3 a	3½

Precios del ganado porcino

De 100 lbs a 125 lbs de	4½ a 5 cts
De 125 lbs a 150 lbs de	5 a 5¼ cts
De 150 lbs a 175 lbs de	5¼ a 5½ cts
De 200 lbs a 250 lbs de	6 a 3½ cts
De 175 lbs a 200 lbs de	5½ a 6 cts

LOS PRECIOS DE LA CARNE

En los mataderos de esta capital rigen los siguientes precios

	Ctvs. Kilo
Vacuno, de 12 a	14
Cerda, de 25 a	30
Lanar, de 30 a	25

MATADERO DE LUYANO

Se sacrificaron ayer en el Matadero de Luyanó:

	Cabezas
Vacuno	106
Cerda	54
Lanar	15

MATADERO INDUSTRIAL

Se sacrificaron ayer en el Matadero Industrial:

	Cabezas
Vacuno	161
Cerda	141
Lanar	30

CARROS ENTRADOS

Ninguno.

CAMBIOS EN NEW YORK

Cierre ayer en New York:

Libra Esterlina	4.68 13|16
Francos	2.64⅞
Pesetas	4½

ACCIONES DE LOS BANCOS

Cierre ayer en Nueva York:

Guaranty Trust Co.	253
New York Trust Co.	93
Chase Nat. Bank	31⅞
National City Bank	24⅞
Public Nat. Bank	28½
Manufacturers Trust	40
Irving Trust	10⅛
Corn Exchange Bank	51¼
Chemical B. Trust Co.	44½
Bank of Manhattan	17
Bankers Trust	49⅞
First Nat. of N. C.	1.675
First Nat. of Boston	40⅝
Central Hannover	90
First Boston Corp.	18
Continental Bank	14⅜

LOS CANJES DE CUOTAS DE AZUCAR EN LA BOLSA

Los canjes de certificados de identidad, de las cuotas azucareras, fueron cotizados ayer en la Bolsa de la Habana, de la manera siguiente:

Libre por mundial	0.66	0.68
Libre por retenido	0.15	0.17
Retenido por mundial	0.51	0.53
Mundial por local	0.17½	0.18

BOLSA DE LA HABANA

COTIZACIONES AL CIERRE AYER

COTIZACION OFICIAL

Bonos y Obligaciones República de Cuba

	Comp.	Vend.
Speyer 1904-1944	103½	—
Deuda Int. 1905	93½	97⅛
Cuba 1909-1949	101	—
Morgan 1914-1944	103⅛	—
Morgan 1923-1953	103¾	105½
O. Públicas 1930-1945	71	73
Cuba 1937-1977	58¼	58½
Obgs. oro con 9 cupones	40	—
Obgs. oro con 7 cupones	34	38
Obgs. oro con 4 cupones	32¾	35
Azúcar 1930-1940	101	103
Ayunt. Habana 1a.	90	110
Ayunt. Habana 2a. Hip.	92	110
Centro Asturiano	35	—
Banco Terr S. B	—	—
Cervecera	37½	—
Cerv. Obgs. no Hip.	15	22
Gas	90	—
Hav. Elec. Cons.	36¼	—
Edif. La Metrop. S. A	30	40
Mercados de Abasto y Consumo 1a. Hip.	40	70
Nueva F. de Hielo	104½	—
Papelera S. B	50	—
Teléfonos	91½	100
Unidos	5	—
Obgs. no Hip. Cia. Inversiones y Fom. S. A	—	—

Acciones

	Comp.	Vend.
Banco Terri.	—	—
Banco Terr. Bnfs.	—	—
Cervecera	23	—
F. C. Cons. de Cuba P.	2½	4
Cuba R. R.	4	—
Fibras y Jarcia	15	—
H E Utilities Co. P. 6%	35¼	38½
H. E Utilities Co. P 5%	7¼	—
H E Railway Co Prfs.	¼	—
H E. Railway Co. C.	⅛	—
Jarcia, P.	—	—
Jarcia, C	4	7
Licorera de Cuba	—	—
Mercantil La (Seguros)	139	204
Metropolitan Auto	100½	—
Naviera P.	10¼	11¾
Naviera C.	1½	2⅜
Nueva F. de Hielo	100	—
N. F. de Hielo Bnfs.	32¼	40
Pesca P.	4	—
Pesca C.	½	2
Teléfono P.	50	70
Teléfono C	20	85
Unidos	1¼	—
Unión Oil	6¾	7¾
1ra. Papelera Cubana	—	—

Cédulas Primera Papelera Cubana 8% (En circulación $500,000) — —
Cia. Muelles de Regla — —

COTIZACION A TERMINO

Ayer a las 3 y 30 p. m.
Entregas: días 15 y último de mes

Bonos y Obligaciones República de Cuba

	Comp.	Vend.
Speyer 5%	104	110
Deuda Int.	93½	97
Speyer 4½%	100	107
Morgan 5%	103½	109
Morgan 5½%	104	106
O. Publicas 1945	70½	73
Cuba 4½ 1977	58⅛	58⅜

COTIZACIONES DE LA BOLSA DEL AZUCAR EN NEW YORK

NUEVA YORK, Febrero 15. — (Por el hilo directo de Luis Mendoza y Compañía):

CONTRATO NO. 3

Meses	Abre	Max.	Min.	Cierre
Mar.	1.78	1.80	1.79	1.79
May.	1.89	1.89	1.89	1.88
Jul.	1.93	1.92	1.92	1.91
Sept.	1.96	1.96	1.94	1.94
Nov.	—	—	—	1.97
1940				
Ene.	1.90	1.90	1.90	1.90

CONTRATO NO. 4

Meses	Abre	Max.	Min.	Cierre
1939				
Mar.	113	114	113½	113
May.	113	114	113	113
Jul.	113	114	114	112½
Sept.	111	111½	111	110½
1940				
Mar.	115	—	—	115
May.	115½	—	—	116

APRECIACIONES DEL MERCADO DEL AZUCAR

FEBRERO 15 DE 1939

	Ant.	Hoy
Costo y Flete		
Pronto embarque a EE. UU.	1.90	1.90
Flete	0.13½	0.13½
Libre a Bordo— Pago Inmediato		
EE. UU. Cuota Libre	1.78	1.78
EE. UU. Cuota Retenida 1940	1.63	1.63
Cuota Mundial libre	1.11	1.12½
Cuota Mundial Especiales y Reserva	1.07½	1.08
Cuota local — Ex-Almacén	0.96	0.95
Todas las cuotas	1.48	1.48½

(Esta apreciación es de Luis Mendoza y Cía.)

MERCADO DE GOMA

Cierre ayer en New York:

Marzo	16.18
Mayo	16.16
Julio	16.13
Septiembre	16.15

LA AUXILIAR MARITIMA, S. A.

SECRETARIA

JUNTA GENERAL ORDINARIA

SEGUNDA CONVOCATORIA

No habiéndose reunido el número de Accionistas exigido por el Art. 33 de los Estatutos, para la celebración de la Junta General Ordinaria que había sido convocada para el día de hoy, por la presente cito por SEGUNDA VEZ a los Sres. Accionistas para dicha Junta General Ordinaria que habrá de tener lugar el día DIEZ DEL ENTRANTE MES DE MARZO, a las CUATRO Y MEDIA DE LA TARDE en la casa calle de Obispo, número 202, altos; advirtiéndose a los señores Accionistas que la sesión se celebrará cualquiera que sea el número de Accionistas que concurra y que los acuerdos que en ella se tomen serán válidos y obligatorios para todos los Accionistas.

Se recuerda a los Sres. Accionistas que, según el Art. 21 de los Estatutos, solamente tienen derecho a asistir a la Junta General los que con seis días de anticipación por lo menos al día en que deba celebrarse la Junta, tengan inscriptas debidamente a su nombre Acciones en el Libro de la Compañía o las hayan entregado en Secretaría a cambio de un resguardo que les servirá de justificante para asistir a la Junta, y con el cual recogerán de nuevo, en su oportunidad, los Certificados, y que durante los expresados seis días anteriores al señalado para la celebración de la Junta General, no podrán hacerse transferencias de Acciones nominativas en el Libro Registro de la Compañía ni transferirse las Acciones al portador depositadas en poder de la Compañía con el expresado objeto.

Habana, quince de Febrero de mil novecientos treinta y nueve.

Dr. Luis DE SOLO,
Secretario.

REPORTAN VARIAS VENTAS DE AZUCARES LIBRES DE DERECHOS AL PRECIO DE 2.75 CENTAVOS

La **American** y la **National** fueron las Compañías que compraron lotes de Filipinas para arribos en Marzo. En Londres se hicieron pocos negocios con los c

Antes de la apertura del mercado ayer, se reportó que a última hora del martes una firma operadora de New Yorw había comprado 7,400 toneladas de azúcares crudos de Filipinas, para arribar el 10 de marzo, al precio de 2.75.

También decían las informaciones recibidas durante la mañana de ayer desde New York, que el sábado último la American Sugar había comprado 3,000 eoneladas de la misma procedencia, para llegar ayer 15, o hoy 16, al precio de 2.70.

Otras compras de crudos libres de derechos se atribuyen a la mencionada compañía, como hechas el viernes y el sábado, a 2.75, pero sin decirse la cantidad a que se refieren los rumores acerca de esas operaciones.

A la hora del cierre de la Bolsa de Futuros de New York, ayer, se reportó que la National Sugar había comprado 3,000 toneladas de Filipinas, para arribar el 28 de marzo, al precio dicho de 2.75, que es la cotización «spot» de Willet Gray.

Las ofertas de los libres de derechos a última hora, eran a 2.75.

MERCADO DE FUTUROS.—Según el reporte recibido de la Bolsa de futuros de New York, las ventas de contrato americano fueron de 2,750 toneladas en marzo, 550 en mayo, 400 en julio, 4,350 en septiembre y 300 en enero. Y las del contrato mundial se concretaron a cantidades que siguen: 1,300 marzo, 150 en mayo, 300 en julio y 750 en septiembre. Una impresión sobre la actuación de los contratos la hallará el lector en la carta del cierre que insertamos abajo.

MERCADO DE LONDRES.—Los crudos, sin cambio. La Terminada cerró como sigue:

	Cierre del 14
Febrero	6- 1
Marzo	6- 1¼
Abril	6- 1¾
Mayo	6- 1¾
Agosto	6- 1½
Diciembre	6-
Marzo	6- 0¾

CARTA DEL CIERRE.—La de ayer dice: «Los futuros azucares domésticos actuaron con actividad hoy, dentro de límites relativamente estrechos, quedando el cierre de los cambios a un punto más alto en los meses de marzo y septiembre, uno de los más activos, habiéndose realizado un buen número de traspasos entre ambas posiciones con una diferencia de 15 puntos. Los intereses productores de Cuba compraron marzo y vendieron posiciones distantes. Las ventas comisionistas por su parte actuaron a la inversa. Se observó en algunos momentos buenas compras por parte de Wall Street. Se observó también que otros intereses cubanos del ramo actuaron como vendedores de marzo, probablemente influenciados por la demora que se experimenta en el proyectado cambio de tarifa. La refinería National compró 7,400 toneladas de crudos de Filipinas para arribo el 28 de marzo, a la base de 2.75 centavos, cuyo negocio fué el único reportado en el día hasta la hora del cierre. Había más interesados a esa base para arribos posteriores. Las ofertas de las primeras posiciones fueron firmes a la base de 2.75 centavos, pero más tarde, por los lotes de Puerto Rico fué ofrecido alrededor del nivel de 2.77 centavos. Las demandas de refinos fueron regulares, pero los nuevos negocios continúan produciéndose en pequeñas cantidades. Los futuros mundiales estuvieron irregulares, cerrando con un punto más alto a medio punto más bajo. Las cuberturas del contrato de marzo en ambos sentidos y los traspasos, fueron los únicos factores del día. El mercado de Londres cerró seguido desanimado y falto de interés, habiéndose efectuado pocos negocios en crudos en el mismo.—Russell News.

CIERRE DE LOS VALORES EN LA BOLSA DE N. YORK

NUEVA YORK, febrero 15.—El mercado de valores encontró de nuevo poca cosa en las noticias del día que pudieran estimular un nuevo movimiento de actividad, habiendo dominado las operaciones un tono de irregularidad. Las noticias políticas de Europa no contuvieron nada de particular significancia en lo que que al mercado respecta, mientras que los asuntos fueron en su mayoría de una naturaleza favorable, pero aparentemente ello había sido ya bien descontado. En lo que a la industria siderúrgica respecta, la revista «Iron Age» toma en su edición de hoy un tono más optimista, y la firmeza de los precios del acero de desperdicio han contribuido por su parte de nuevo a la mejoría que se experimenta en el sentimiento. El mercado parece estar más o menos equilibrado, pero el nuevo interés está obstruccionado por la falta de seguridades en lo que a posibles acontecimientos respecta en Europa. La recuperación de los negocios probablemente tiene ímpetu suficiente para avanzar notablemente más, descontado desde luego cualquier posible interrupción en cuanto al comercio mundial.—JFK. — Thomson and McKinnon.

MERCADO DE GRANOS

Avena:	
Cierre ayer en Chicago:	
Diciembre	28
Mayo	27
Julio	26½
Centeno:	
Diciembre	45⅛
Mayo	45¾
Julio	46⅝
Maíz:	
Diciembre	48½
Mayo	49⅞
Julio	50½
Trigo:	
Diciembre	67⅞
Mayo	67⅞
Julio	68⅝
Trigo de Winnipeg:	
Mayo	62¾
Julio	63⅜
Octubre	63⅞

MERCADO DE SEDA

Cierre ayer en New York:

Febrero	199½
Marzo	194½
Mayo	191½

MERCADO DE CAFE

Cierre ayer en New York:

Marzo	4.27
Mayo	4.26
Julio	4.25
Septiembre	4.25
Diciembre	4.25
Royal Bank of Canada	186

Cotizaciones

COTIZACION DE LA LIBRA

La libra esterlina se cotizó ayer al cierre del Mercado local a $4.69⅛.

COTIZACION DE LA PESETA

La peseta española se cotizó ayer, al cierre del Mercado local, nominal.

COTIZACION DEL FRANCO

El franco francés se cotizó ayer en el Mercado local, a razón de 37.62 por dólar.

MERCADO DE LIVERPOOL

LIVERPOOL, febrero 15.—El mercado de trigos debió de abrir sin cambios; abrió ⅛ más alto; a las 12:45 p. m. estaba de ¼ a ½ punto más bajo. El mercado de algodón debió de abrir de 1 a 3 puntos más alto; a la 1 p. m. estaba de 4 a 13 puntos más bajo; Recibos 4,000; Americano 3,800; Middlings 5.05.

El trigo cerró de ⅛ a ⅜ más bajo.

EL ORO Y LA PLATA

Cotizaciones al cierre ayer en la Bolsa de la Habana.

Plata contra billete americano	97¼	97¾
Oro acuñado contra billete americano	155¼	—

MERCADO DE ALGODON

Cierre ayer en New York:

Marzo	8.39
Mayo	8.02
Julio	7.70
Octubre	7.36
Diciembre	7.37

MERCADO DE PIELES

Cierre ayer en New York:

Marzo	10.87
Junio	11.28
Septiembre	11.86
Diciembre	12.00

MERCADO DE METALES

Cierre ayer en New York:

Cobre	9.94
Plomo	4.85
Estaño	45.00
Nickel	0.35

ARROJO UN INDIVIDUO AGUA HIRVIENTE SOBRE UN JOVEN EN CARDENAS, OCASIONANDOLE LA MUERTE

CONDENADO A MUERTE UN MALHECHOR QUE EN VICTORIA DE LAS TUNAS ASESINO A UN VENDEDOR DE PERIODICOS

UN JOVEN SE CONFIESA AUTOR DE UN HOMICIDIO POR EL QUE CUMPLE PENA OTRO INDIVIDUO

Murió un obrero en el Central «Alava». Los colonos de éste desean que la zafra sea mayor que en 1938. Viene de Oriente una excursión a recibir al Coronel Batista

INFORMACION TELEGRAFICA DEL INTERIOR DE LA ISLA

MATANZAS

AL ARROJARLE AGUA HIRVIENDO A UN MENOR LA PRODUJO QUEMADURAS MORTALES

MATANZAS, febrero 15. —El juez de Cárdenas ha informado al Fiscal de la Audiencia haber procesado con fianza al mondonguero Eugenio Montalvo, que en el lugar conocido por «Sitio de la Conga» en Cárdenas, dió muerte a un menor llamado Basilio de 14 años de edad, al arrojarle agua hirviendo, de la que estaba para la limpieza de montongo de patas de res, produciéndole quemaduras mortales. La causa se ha tipificado por homicidio. —Lovio, corresponsal.

HA CAUSADO SORPRESA QUE EL JOVEN MIGUEL ROVIRA SE CONFESARA AUTOR DE LA MUERTE DEL MENOR MARIO MOREJON

MATANZAS, febrero 15.—Ha causado sorpresa en esta ciudad, la noticia de que el joven de 18 años, Miguel Rovira, confesara a las autoridades de Oriente, que fué el autor de la muerte del menor Mariano Morejón, ocurrida la noche del nueve de noviembre de 1937 en Independencia y Matanzas, en esta ciudad, cuando vez que Enrique Villalonga a la vez que la Audiencia de Matanzas condenó a 17 años seis meses y 31 días, creyó que el occiso, para cobrarle una bebilla que él le había comprado, desgrimió un cuchillo que portaba y que, al tratar de quitárselo, se lo clavó Morejón con su propia arma, ocasionándole dicha herida la muerte. La ley de Amnistía le redujo la pena a diez años dos meses 31 días. —Lovio, corresponsal.

FALLECIMIENTO DE UN OBRERO

BANAGUISES, febrero 15. —Acaba de fallecer el obrero del Central Alava, Camilo Mariño, blanco, de 65 años de edad, víctima de un colapso cardíaco, siendo asistido por el doctor Víctor M. Teresa. Su sepelio se verificará mañana en la necrópolis de este pueblo.

—Los colonos, los obreros y el pueblo en general ansían conocer el estado de la zafra del Central Alava, esperándose que sea mayor su molturante que el año pasado.—Ramos Corresponsal.

ORIENTE

DISTINTAS IRREGULARIDADES EN EL DISTRITO FISCAL

PALMA SORIANO, febrero 15.—A última hora de la tarde, el Administrador de este Distrito Fiscal señor Rosell, ha comunicado a la superioridad, haber descubierto distintas irregularidades en una de las dependencias de esas oficinas, como checks falsificados de libertadores y otros delitos graves. Con este motivo, se esperan acontecimientos en la depuración de los culpables.—Benigno Ruiz Arias, corresponsal.

CONDENADO A PENA DE MUERTE ABELARDO ORTIZ

SANTIAGO DE CUBA, febrero 15. —El Tribunal de Urgencia, compuesto por cinco magistrados, los doctores Nieto, Demesire, Ferrer, Subirats y Agramonte, condenó por unanimidad a la pena de muerte al procesado Abelardo Ortiz, por el delito de robo del que resultó homicidio, hecho ocurrido el día 23 de agosto pasado, en la finca «Callejón de las Paloncitas», en el término de Victoria de las Tunas, en el que resultó muerto Ignacio Pomares, vendedor de billetes de lotería, habiendo utilizado como arma una estaca. Ortiz había sido condenado seis veces por robo, según se comprobó en el juicio. El fiscal Sotto Piña, solicitó la referida pena. El doctor Muñoz, abogado defensor, solicitó la absolución. Esta es la primera pena de muerte en Oriente después de hallarse en vigencia el actual Código social.

PARA RECIBIR AL CORONEL BATISTA

De esta ciudad y del resto de la provincia, han salido contingentes de personas de todas las clases sociales y obreras, para asistir al recibimiento del coronel Batista.

Uno de los mayores contingentes, va dirigido por el coronel Diego Rodríguez, ex jefe militar de esta provincia, quien va al frente de sus amigos, habiendo sido despedido esta mañana efusivamente en la Estación del Ferrocarril. Otros núcleos han partido por la carretera central.—García, coresponsal.

TIMARON AL DEPENDIENTE DE UNA FERRETERIA. PERO LE LLEVARON SOLO $18

Jorge Rodríguez Murienza, dependiente de la ferretería situada en Galiano número 403, participó a la policía, que al establecimiento referido llegó una joven que dijo nombrarse María Pérez, vecina de Manrique número 63. Dicha joven adquirió diversas mercancías por valor de 18 pesos, ordenándole al denunciante se las llevase a su domicilio, cosa que efectuó. Al llegar a dicha casa, Rodríguez, observó que en la puerta había un individuo esperándolo, por lo que ambos subieron al primer piso, donde otro sujeto, le entregó al desconocido que iba con él, un billete de a 20 pesos. Entonces Rodríguez, bajó conjuntamente con el que lo acompañó, por decir éste que tenía que cambiar el billete, entregándole a su vez una tarjeta que decía: Dr. Rafael Prieto Vernezobre. En un descuido del dependiente, el sujeto en cuestión desapareció, por lo que Rodríguez regresó a la casa, manifestándole el doctor Prieto, que efectivamente él había entregado el billete de a 20 pesos al desconocido, por entender que también era empleado de la ferretería.

SE NIEGA QUE MUSSOLINI HABLE EN TURIN EL 19

ROMA, febrero 15. (Havas).— En centros autorizados se declara que no tiene fundamento alguno el rumor de que el Primer Ministro Mussolini pronunciará un importante discurso en Turín, el 19 del corriente febrero.

---

de del lunes, de la quinta «La Panchita».

El baile del Casino

No intentaré ya una crónica.

El largo material de estos días, que me ha hecho retardar hasta hoy el dar los ecos de la fiesta celebrada el pasado domingo en los salones del Casino Español, hace que solo me concrete a felicitar a su directiva por la brillantez que revistió el baile y la enorme concurrencia que allí se dió cita.

Me reservo ahora, para este baile del sábado 18, al que prometo mi asistencia y del que me he de hacer una larga y detallada reseña.

Con la fiesta de pasado mañana tiene, además, el Casino en anuncio su baile de piñata, que será el día 25, y en el que se bailará el ballet que está ensayándose por las muchachas que integrarán una preciosa comparsa, bajo la dirección de Jose R. Prendes.

El Casino ha hecho oficial invitación a la Reina del Liceo y su corte de honor, y sé que para mayor lucimiento de la soirée se invitara también a todas las damas y señoritas que usaron trajes de fantasía en aquel evento, el que hoy, después de efectuado, me reafirmo en declarar que es el acto social de mayor preponderancia que se ha registrado en todo lo que va de siglo en el seno de esta sociedad.

Ni el «Baile rosa» con que inauguraron su palacete de la calle de Milanés los esposos Pedro Urquiza y Ana Rosa Estorino—sarao de inmensísimo esplendor—ni aun las fiestas de los Heydrich, en «Villa Bismarck», ni siquiera las soirées del advenimiento de la República, en ese mismo centro, aunaron los detalles, reunieron los atractivos y se prestigiaron con las galas que caracterizaron la fiesta del 11 de febrero de 1939.

Promete, también, el baile de piñata del Casino, marcar una inmarcesible página de esplendor en los anales de ese centro, fundado en el año 1860, con el nombre de «Casino Príncipe Alfonso», y que en el año 1940 cumple, como el Liceo, sus ocho décadas de existencia.

Hay que festejar esa efemérides, señores de la directiva que preside don Eudoro Alba, y hay que «echar la casa por la ventana» el día 18 de agosto del año venidero, que es el octogésimo aniversario de la apertura de la casa que inauguró con su presencia aquel brigadier de los ejércitos españoles, don Pedro Esteban, gobernador que fué por dos ocasiones de esta ciudad, y cuyo nombre quedó perpetuado, primero en nuestro teatro—el hoy «Sauto»—y, después, en la calzada que aún lo lleva.

Una boda en la Habana

El pasado domingo.

En un círculo de estrecha intimidad contrajeron nupcias el día 12 del corriente, en la capital, la bella y gentilísima señorita Fina Villabella, que tanto brilló en nuestros salones, en las distintas temporadas que aquí pasó, y el cumplido y muy estimado caballero Luis Sánchez.

Sancionada la unión de la interesantísima pareja, para asistir a la cual fueron a la Habana los hermanos Fina, nuestros queridos amigos Luis Villabella y Lolita Solís, tomaron pasaje el lunes los recién casados, con dirección a México, donde fijarán definitivamente su residencia.

Las numerosas amistades con que cuentan en esta sociedad los ya esposos Sánchez-Villabella, leerán con infinito placer la grata nueva de sus esponsales.

Sean felicísimos, Fina y Luis.

En nuevo home

Un distinguido matrimonio.

Ignacio Rodríguez Barquín, superintendente del ferrocarril de Dubrocq, y Margarita Tapia Dávila, hermana del gran cirujano de ese apellido, se han trasladado para la bonita casa de la calle de Santa Teresa 21, altos, frente al parque de La Libertad.

Allí se me ofrece el apreciable matrimonio, encomendándome la misión gratísima de que, a mi vez, ofrezca su nuevo domicilio a sus numerosas amistades.

Oscar Lombardo

En «Sauto».

Los «Amigos de la Cultura Cubana» anuncian a sus infinitos asociados, para la mañana del 19 del corriente, la presentación en el palco escénico del gran coliseo de la plazuela de «Estrada Palma», del notable tenor con cuyo nombre encabezo esta nota.

Acompañará al popular cantante en el programa que ha de ofrecernos, la orquesta de cámara que dirige el ilustre profesor Justo Ojanguren.

Números de la ópera «Tosca» y «Una furtiva lágrima», del inmortal Donizzetí, así como canciones italianas y criollas, darán oportunidad al culto público matancero de aquilatar los altos valores artísticos de Oscar Lombardo.

A las diez de la mañana, ese recital.

La última nota

Para decir que ocupó el martes la tribuna de la Escuela Normal, para la segunda de las conferencias que allí se ha trazado ofrecer semanalmente la señora Consuelo Miranda de Artola, directora de ese centro, el ilustre pensador matancero Medardo Vitier.

No es mi pluma, ni es esta sección las más adecuadas para loar la palabra autorizadísima de ese gran hombre de letras, uno de los más altos valores que tiene actualmente nuestra República, y por eso no caeré en la osadía de hablar de esa conferencia brillante de Vitier, dictada el pasado martes en las salas de la Escuela Normal.

Manolo JARQUIN.

MATANCERAS

En «La Panchita»

Una fiesta infantil

Para festejar el primer cumplemes de Gloria Alicia Almirall y Urréchaga, reuniéronse en aquella hermosa quinta del guartier de Bellavista que edificaran don Eduardo Bellido y doña Panchita de León hace medio siglo y que pasara después al poder de la opulenta familia de los Bellido, que fueron hace dos décadas los más importantes banqueros de esta plaza, una legión de adorables criaturas que disfrutaron de entretenidísimas horas de juego y de la esplendidez de un anfitrión, del que, para hacer su elogio, bastaría citar los nombres de los actuales moradores de aquella mansión.

Una preciosa piñata, obra felicísima de la señorita Bilbao, que se ha distinguido en el cariño, en la devoción y en el afecto, a esa deliciosa tiranuela, que representa la generación primera de los señores de Urréchaga, constituyó para la regocijada grey, que pobló con sus trinos y sus arpegios aquellos preciosos jardines de esa señorial residencia, el indispensable atractivo de todas las fiestas de niños.

Y pasatiempos y distracciones que los padres de Gloria Alicia, los jóvenes esposos Enrique Almirall y Jiménez y Alicia Urréchaga y Vidaurrázaga, preparan con amoroso interés, mantuvieron la fiesta hasta la puesta del sol, de ese día del lunes 13 de febrero del corriente año, en una animación y una alegría que no decayó un solo instante.

Quiero, antes de seguir adelante en esta reseña, hacer destacar que sienta Gloria Alicia la primera nieta del hogar matrimonio Alberto Urréchaga y Agustina Vidaurrázaga, que con sus hermanos Nemesio y Paquita hacen en aquel edén, son cuatro los nietos que se disputan el cariño de sus abuelos, padres, tíos y primos, después de muchos años de ausencia en aquel hogar, de infantiniños, ha venido a llenar un vacío que se traduce en el culto idólatra que abuelos, padres, tíos y primos rinden devotamente. Y como sabedora de la naturaleza de toda la gloria que había de llenar esa Gloria Alicia en aquella casa, puso en ella gracia y belleza, simpatía y atracción que la han elevado al rango que la han elevado al rango de árbitro de los destinos de cuantos moran en «La Panchita».

Bien es cierto también que en abono de perfecciones que vinculanse en esa linda chiquilla, están los cuatro apellidos que, fundidos en su libro, han constituído en Matanzas, desde tiempo compendio y aporte de virtudes, blasones y prestigios bien conocidos.

Tiene Gloria Alicia, por la línea paterna, con el abolengo de los Almirall, rancio entre los más rancios de Matanzas, el legado de belleza de aquella infortunada Gloria Jiménez, madre de Enrique, que a edad tan temprana dejóle huérfano de su cariño, y por la materna tiene como heredad, la integridad y el talento de que pueden alardear los Urréchaga y el decoro y las altísimas virtudes de los Vidaurrázaga, ornatos valiosos de nuestra sociedad.

Hecho ya este esbozo, que considero indispensable para estructurar esta crónica, que sé ha de ir a las páginas del álbum de esa mignone, continuemos en la narración de su primera fiesta y de las agradables horas que con sus pequeñuelos gozaron las señoras y señoritas que allí llevaron a los amiguitos de la primogénita de los esposos Almirall-Urréchaga.

Tocó en suerte la piñata a Ignacito Charlon, que conquistó el premio reservado para aquel que besara la fortuna, y con gorros, pitos, matracas y todas esas baratijas que constituyen el deleite de la chiquillería, pasaron al dinning room de la quinta, donde estaba dispuesta la mesa, que lucía en su centro el clásico «cake», adornado con una sola velita, símbolo de la edad de la festejada.

Allí tomó el cronista los nombres de los concurrentes, que eran: Alicita y Pepito Alvarez Tormo, Elenita López, Emilita, Teresita y Silvia Infiesta, Pablito Onzain, Emilianito Moreno, Adolfo García, María del Carmen Botet, Teresita Moré e Hidalgo, Abelardito, Pepe y Manolito Retueta, Chelita y Bebé Rodríguez Saavedra, Verenice Bilbao, Ramoncito y Nenuen Escandón, Mary Williamson, Peter Benet, Joaquinito Andricaín y Amieva, José Adolfo Macau Cossío, Carmita García, Cuchi Azcui y Fernández, Dionisio y Felito Baquedano y Carnot, Pepito Fernández y Costales, Emilita y Totico Esteve Leal, Fermincito Alvarez, Laurita y Martica Salom, Margarita Dihigo y Morales, Silvia Margarita Valdés Esquerré, Blanquita y Jesús Guisasola y Mickey Williamson.

Un grupo de jóvenes e interesantes señoras acompañó a Alicia Urréchaga durante la fiesta de su hijita. Eran éstas Nena Tormo de Alvarez, Conchita González Solís de Díaz, Mariita Rodríguez de Urrechaga, Emilia T. de Infiesta, Bernardina B. viuda de Bilbao, María Victoria Jiménez de Botet, Carmen Vega de Retureta, Chela Saavedra de Rodríguez, Ana Sofía García de Charlons, Anita Colosia de Cossío, con sus hijas las señoras de Macau y de Alvarez, Lupe y Nena; Juanita L. de Escandón, Carmen Guisasola de García, María Luisa Drake de Reol, Angélica Fernández de Suárez, Juanita Carnot de Baquedano, Nena Costales de Fernández, Emilia Leal de Esteve, Teté Amieva de Andricain, Margot Esquerré de Valdés Cartaya, Titina Morales de Dihigo, Blanco Botet de Guisasola y la señora de Hidalgo.

Mrs. Bent y Mrs. Williamson.

Y Herminia Simpson, Laura Drake y Graciella Amézaga y Veracierto, a la que se saludaba allí con tantas simpatías y era objeto de tan afectuosa acogida.

Completaba la concurrencia a esa fiesta de Gloria Alicia Almirall y Urréchaga, este bunch de la jeuneusse: Luz María Mechoso, Carmita Valor, Delia Gárciga, Panchita, Virginia y Anita Bilbao; Zenaida Saavedra, María Luisa Cossío, Lia y Martha Carbó, Martha Azcuí, Carmen Teresa Moreno, Alicia y Carmen Luisa Amézaga, Margarita y Minchen Harves, Aidita Esquerré, Marinita Almirall, Julia Bilbao y Nena Leal.

Cerraré estas breves líneas con los nombres de Paquita y Agustina Vidaurrázaga y Bernardina Sologuren, las señoras de Nemesio, Alberto y Raimundo Urréchaga, que con Carmita, la ideal madrina de Gloria Alicia, deshiciéronse en atenciones para cuantos fueron huéspedes, esa tarde.

Anuncios Clasificados de Ultima Hora

COMPRAS

19 LIBROS E IMPRESOS

NECESITAMOS LIBROS Y COMPRAmos cualquier cantidad. Avísenos al teléfono: M-7511. Pagamos mejor que nadie y vamos en el acto.

Arrendamientos

A-2 ARRENDAMIENTOS VARIOS

SE ARRIENDA MONTE DE CIENTO y pico de caballerías en Güira de Melena. Informan: San José 632, altos, entre Escobar y Gervasio.

VENTAS

48 CASAS

GANGA: VENDO CASITA ACABADA de fabricar monolítica, lo mejor de Buenavista. Compuesta de jardín; sala; cuarto; comedor; cocina; baño y patio. Pasaje B, entre 6 y 7, frente rústico.

ESTRADA PALMA, EN LO MAS ALto, linda casa moderna; jardín; portal; sala; 3 habitaciones; baño intercalado; comedor; cocina; hall; servicio criados: $3,950. Diego Pérez, Obispo 307. M-6872.

ALMENDARES: CALLE 18 LUJOSO chalet muy bonito, fabricación primera; jardín; portal; sala; gabinete; 5 cuartos; baño color; bar; comedor; pantry; cocina; un cuarto criado; garage; patio lujoso: $9,500. Campanería, Aguiar 206: M-7785.

CALZADA JESUS DELL MONTE DOS plantas moderna: portal; sala; comedro; 4 cuartos; taño. Renta $75.00. tal; zaguán; sala; saleta; 6 cuartos; Precio: $9,000. Otra una planta: porcomedor; gran patio: $9,000. Esquina Santa Irene cerca Calzada, 2 plantas moderna. Rentan $60.00. Precio: $6,500. Campanería, Aguiar 206; Telf. M-7785

SE VENDE EN OQUENDO UNA CAsa de dos plantas moderna: sala; cola; comedor; 3 habitaciones; cocina y baño. Informa el dueño: Telf. M-2564.

SE VENDE O SE CAMBIA POR SÓlar Vedado, casa nueva en la playa Santa Fe: sala; comedor; cocina; 3 cuartos; cuarto criados; garage; terraza; 2 baños; portal corrido; pisos mosaicos; gran patio: $3,500. Informa su dueño: F-5835.

CASA A PLAZOS
$1,000 CONTADO
$500 PLAZOS
Monolítica: 2 cuartos, 4 x 4
Informes: D. . Silva: FO-2149, Séptima núm. 88, entre 5 y 6, Buenavista.

VEDADO

Vendemos gran residencia en lo mejor del Vedado, construcción de lujo. Costó $60,000, hoy se regala en $22,500. Compuesta de jardín, portal, sala, gabinete, un cuarto toilet, gran comedor, elegante cocina, pantry, un cuarto y servicio de criados, garage, traspatio sevillano y pasillos laterales. Altos: elegante escalera, recibidor, 5 cuartos de gran tamaño, 4 closets, 2 baños intercalados de gran lujo y terraza. Apresúrese en verla. Informes: Quintana e Hijo, Chacón 203: M-8182.

VEDADO

Calle 12 próximo a 23, vendemos casa 2 plantas independientes, en $8,500. Renta: $80.00. Compuesta cada planta de portal, sala, comedor, 4 cuartos, baño intercalado, cocina y servicio de criados. Es ganga, aprovéchela. Informes: Quintana e Hijo, Chacón 203: M-8182.

VEDADO

Calle 14, vendemos casa antigua 6 x 30. Compuesta de jardín, portal, sala, comedor, 3 cuartos de 4 x 12 cada uno, baño completo, cocina, patio y traspatio. Precio: $4,500. Informes: Quintana e Hijo, Chacón 203: M-8182.

VEDADO

Próximo al Parque Menocal, vendemos elegante chalet, construcción moderna. Compuesto de jardín, portal, sala, vestíbulo, comedor, cocina, un cuarto y servicio de criados. Altos: escalera de mármol, recibidor, 5 cuartos, baño completo y terraza. Precio: ¡Asómbrese! $11,500. Informes: Quintana e Hijo, Chacón 203: M-8182.

AMPLIACION ALMENDARES

Avenida Primera, vendemos residencia una planta moderna, con una superficie de 700 varas. Compuesta de jardín, portal, sala, comedor, 4 cuartos, 2 baños, cocina, garage y un cuarto criados y traspatio grande de tierra. Precio: $7,500. Precio de ganga. Informes: Quintana e Hijo, Chacón 203: M-8182.

HABANA

En lo mejor de la capital y calle comercial, vendemos edificio de esquina de 5 plantas, construcción moderna, con comercio, en los bajos. Renta $270.00. Precio: $25,000. Informes: Quintana e Hijo, Chacón 203: M-8182.

REPARTO BATISTA

Rodeada de vías de comunicación y punto comercial, vendemos 2 casas modernas. Compuestas cada una de portal, sala, 3 cuartos, baño intercalado, cocina y patio. Precio: $2,500 cada una. Renta: $50.00. Informes: Quintana e Hijo, Chacón 203: M-8182.

REPARTO BATISTA: CASA EN $2,500. Urge venta antes del día 25. Compuesta de portal, sala, comedor, 3 cuartos, baño completo, cocina y patio. Construcción moderna, mamposería y azotea. Dueño: Telf. M-8182.

VENTAS

48 CASAS

UN REGALO. CASA $1,250 MAMPOS tería, portal; sala; 2 cuartos; servicios; cocina. Renta $15 Luyanó. Informan Cueto y Arango, bodega.

REPARTO LA SIERRA:. GANGA. Urge venta, gran casa moderna, situada en lo mejor de este reparto. Compuesta de jardín, portal, sala, hall, 4 cuartos, 2 baños intercalados, gran comedor, cocina y pantry, 2 cuartos criados, garage y traspatio. Precio: $10,000. Informes: J. P. Quintana e Hijo, Chacón 203: Telf. M-8182.

GANGA: REPARTO LOMA DE Llaves, Buen Retiro. Urge venta, gran casa moderna, 1 planta, con una superficie de unas 1,400 varas. Compuesta de jardín, portal, sala, saleta, hall, 5 cuartos, 2 baños, comedor, cocina, garage, un cuarto y servicio criados. Costó: $20,000. Hoy se regala en $7,500. Informes: J. P. Quintana e Hijo, Chacón 203: M-8182.

VEDADO: CHALET EN $11,000. Vendo chalet 2 plantas, a la entrada del Vedado. Compuesto de jardín, portal, sala, saleta, comedor, 3 cuartos criados y garage 2 autos. Altos: 4 cuartos, baño y 2 terrazas. Dueño: M-8182.

OPORTUNIDAD PARA RENTA: edificio de esquina, 3 plantas, 5 casas y 2 comercios. Precio: $22,500 Renta $200.00 mensuales. Quintana e Hijo, Chacón 203: M-8182.

OPORTUNIDAD: $1,500 VENDO chalet mampostería en Santa Amalia: jardín, portal, sala, saleta, 2 cuartos, hall, baño, traspatio y solar al lado de la casa. Llave para verla, sereno parque Santa Amalia. elf. A-6912, su dueño.

49 SOLARES

SE VENDE HERMOSA PARCELA 7 por 20 metros, calle Mendoza entre Columbia y Buenavista, acera de la brisa. Vista panorámica, terreno firme. Informes: Consulado 252. Telf M-3376. F. Crespo.

MIRAMAR: SOLARES CALLE 14 cerca Quinta Avenida $75 varas: $4,300; calle 16 sombra 1251 varas, cerca Quinta Acenida: $5,500; Alturas Miramar cerca colegio Ursulinas, calle 12 mide 700 varas: $2,300. Campanería, Aguiar 206: M-7785.

LO MEJOR DE LA SIERRA, ACERA de la sombra. Vendo dos solares 24 por 46.75. Unicos por fabricar, 10 entre A. y B. Informes: U-2392.

51 ESTABLECIMIENTOS

LECHERIA ESQUINA TODO MOderno venta diaria $20, contrato 4 años $25 alquiler $1.200 facilidad pago, verdadero negocio para 2 socios hacer cinero. Torres, San José y Galiano, café.

53 AUTOMOVILES-ACCESORIOS

WILLYS AÑO 1937. SE VENDE EN perfecto estado de gomas, mecánica, pintura, vestidura, cuero azul. Precio: $500.0 Informes: Félix Capestany Villegas 412, ferretería.

FORD MERCURIO SEDAN DE LUxe 1939, 10 días de uso, enteramente nuevo, sólo caminado 500 kilómetros. Se regala por tener que embarcar para Suramérica, hotel Florida, Obispo y Cuba, apartamento 228, de 12 a 2 p. m. y de 6 a 8 p. m.

VENDO FORD 1934 SEDAN, CUATRO puertas. Magnífico estado mecánica, gomas y pintura. Dr. Domínguez, Santos Suárez 311. Telf J-6874.

VENDO CHEVROLET 37, DE LUJO taál; cuero; gomas nuevas; completamente nuevo; con facilidades de pago. Verlo a todas horas, Infanta 103, esquina a 25, Zulueta.

56 MUEBLES Y PRENDAS

JUEGO CUARTO MODERNO $18.00; lunas y bastidor nuevos; el de tres cuerpos; menos de $32; radio mueble $10.00, por pronto embarque Sitios Nro. 74 entre San Nicolás y Rayo.

VENDO PRIMERA OFERTA RAZOnable juego comedor Renacimiento Español, tipo grande, cuero repujado, 12 piezas. Uno cuarto 8 piezas grande chifforrobe tres cuerpos; gavetas interiores; coqueta de vuelta; completamente nuevos. No trato con especuladores. Dolores 270, una cuadra Esquina Toyo.

VENDO MAQUINA «SINGER» BORdadora, tres gavetas, nuevecita y baratísima. Ganga, Escobar 574 Lajos, entre Salud y Reina.

VENDO REFRIGERADOR MODERno, chico, casi nuevo. Consume poca corriente. Precio de la situación. Informan en Diez de Octubre 1166, esquina a Santa Catalina, altos botica.

59 RADIOS

RADIO GRUNOW 12 TUBOS, NOVIsimo mueble gabinete. Se vende económico por embarcar, 17 núm. 752, esquina Paseo, Vedado.

62 OBJETOS VARIOS

¡GANGA! CAMARA GLFEX DE ROllo 2.1|2 x 4.1|4, lente Zeiss Tessar F-4.5; fotómetro alemán y tanque de revelar Kodak. Véala en «Casa Fabra», Industria núm. 405: M-7917.

ENSEÑANZAS

75 PROFESORAS - PROFESORES

GARANTIZO USTED HABLARA INglés pronto. Clases individuales. Gramática; lectura; dictado comercial. Especialidad en sostener conversación. Preparo para viajes y exámenes. Competente profesora americana. Campanario 454, altos.

ALQUILERES

79 HOTELES

HOTEL HANABANA

Tenemos actualmente disponible la habitación mejor situada de La Habana, la esquina con balcones a Prado, Neptuno y San Miguel, con su cuarto de baño de lujo. Para matrimonio con inmejorable comidas y todo servicio: $55.00. Entrada por Neptuno 105. Telf. A-9041.

ALQUILERES

80 CASAS DE HUESPEDES

PRADO 104

Casa ideal para familias, habitaciones amuebladas con toda asistencia Precios razonables.

CASA DE HUESPEDES: GALIANO 455, entre San José y Barcelona. Habitaciones espléndidas, lavabos agua caliente. También una en la azotea sólo con asistencia. Moral absoluta: M-7380.

81 CASAS DE COMIDAS

CASA PARTICULAR REPARTE COmida variada a reducido número familias. Artículos primera. Aceite Balcells. Manteca chicharrón. Domingos: pollo. Precios: 1 persona 40 centavos, dos 60 centavos. Telf. A-7146.

82 APARTAMENTOS

K ESQUINA 21

Entrada Vedado. Apartamento de esquina, muy fresco, con gran vista, sala; comedor; dos cuartos; baño intercalado; cuartico baúles etc. Véalo. Informes encargado.

APARTAMENTOS MODERNOS MUY frescos una y dos habitaciones; sala; comedor; cocina; magnífico baño; elevador, Neptuno 634 (antes 170), entre Escobar y Gervasio.

ALQUILO APARTAMENTO ALTO Lagunas 362, entre Gervasio y Belascoaín, con balcón; dos habitaciones; sala; cocina; servicios. Moralidad. Exijo referencias. Informes: encargado, bajos.

15 POR 20, VEDADO. APARTAMENto moderno: sala; comedor; dos habitaciones; lujoso baño; closets y cocina. Verse todas horas: $30.00. Informes en los bajos.

OFICINAS

APARTAMENTO PARA OFICINA: $8.00 con luz y limpieza, Monte 426 (entre Aguila y Ngeles).

83 DEPARTAMENTOS

EN ACREDITADA TIENDA DE SOMbreros se cede el departamento de vestidos. Informan: Amista 211, altos.

ALQUILO A FAMILIAS DE ORDEN grandes accesorias y departamentos de sala; habitación con lavabo; vista calle, en Monte 12 esquina a Zulueta; Habana 461 y Animas 797, entre Escobar y Gervasio. Son casas de orden y buen aspecto.

ALQUILO A FAMILIA SIN NIÑOS grande departamento de sala; dos habitaciones; comedor; cicina y servicio completo privado. Es muy fresco y claro. Empedrado 215, entre Cuba y San Ignacio.

84 HABITACIONES

FAMILIA RESPETABLE ALQUILA habitación anexa baño (agua fría y caliente, nunca falta), a dos cuadras Universidad, cerca de tranvías y ómnibus, teatro Infanta. Informan: U-5770.

MONSERRATE 409, ENTRE LAMPArilla y Obrapía. Se alquilan dos habitaciones, una en $10, otra en $12. a la calle San Miguel. Otro informes en la misma.

EN O'REILLY 409
FRENTE A LA METROPOLITANA

Se alquilan magníficas habitaciones, amplias, frescas y ventiladas, con o sin muebles; agua caliente y fría en cada una, abundantes y modernos baños, teléfono. Precio razonable.

85 NAVES-LOCALES

ALQUILO NAVE DE 150 A 200 MEtros, módico precio, en zona Carlos III a Malecón. Sr. Noda: F-3496.

ALQUILO: AMARGURA 65, BAJOS, entre Mercaderes y San Ignacio, propio para pequeño establecimiento y vivienda; un salón frente calle, habitación fondo. Aguilera, Mercaderes 213 M-8628 y U-6509.

SE ALQUILA UNA NAVE CON LARgo contrato. Puede convertirse casa inquilinato. Tiene vivienda. Informes: Puerta Cerrada 211.

87 HABANA

$20.00 ALLQUILO LOS VENTIlados altos de Benjumeda esquina Arbol Seco, fonda abundantísima agua; para más detalles vea Maximino Martínez de Rial.

SEGUNDO PISO MODERNO, BElascoaín 909, entre Figuras y Escobar. Sala, saleta; 3 cuartos, baño intercalado; comedor amplio; cuarto y servicio criados; cocina y calentador gas. Informan: Belascoaín 356, altos. Teléfono U-5537

ALQUILO: $50.00, SAN LAZARO 510, altos modernos, claros, frescos, acabados de pintar, agua abundante; sala; saleta; 3 cuartos; salón comedor; y servicio criados en $30, claros y frescos altos Aguila 819, sala; comedor, 3 cuartos etc. Dos meses en fondo.

MALECON 319, ALTOS, ENTRE AVE nida Italia y San Nicolás: sala; recibidor; tres habitaciones; baño; comedor; cocina; cuarto y servicio criados: $60.00. Obispo 257: M-6917.

¿DESEA ALQUILAR SU CASA O apartamento amueblado o no? Llame a Diego Pérez Realtor, Obispo 307, «Gato Negro»:: M-6872.

ALQUILO: POCITO 422, ALTOS, ENtre Espada y San Francisco: sala; recibidor; tres cuartos; baño intercalado; comedor fondo; cocina; despensa; cuarto baño criados. Será pintada. Aguilera, Mercaderes 213: M-8628 y U-6509.

ALQUILO: LEALTAD 307, ALTOS, segundo piso, casi esquina a Neptuno: sala, comedor, 3 cuartos, baño intercalado, servicio de criados, a personas de moralidad. Informes: café «Vista Alegre»: Telfs. U-1896 y U-6862..

SE ALQUILAN LOS ALTOS DE SUbirana y Sitios: sala; saleta; 3 cuartos; baño; cuarto de criados y servicios. Informan en Subirana y Maloja, carnicería.

ALQUILO CASA PLANTA BAJA: sala grande; tres habitaciones: comedor; demás servicios completos modesta pintada de buen gusto; clara; fresca. Hospital 609, entre San José y Valle.

SAN LAZARO NUMERO 170, CASI esquina a Aguila, segundo piso: sala; comedor; tres cuartos; baño intercalado y cocina; servicio de criados. Elevador día y noche. Informan en la misma, el portero. Telf. M-59996.

88 VEDADO

EN LUJOSA CASA DE FAMILIA SE alquilan habitaciones a matrimonio, caballeros o señoras. Absoluta moralidad, calle 11 entre F. y G. Telf. F-7207. Vedado.

ALQUILERES

88 VEDADO

ALLTOS MODERNOS, PRIMER PIso, A, esquina Zapata, Vedado: sala; comedor; dos habitaciones con closets; refrigerador eléctrico. Ultimo precio: $36.00 Informan en el mismo edificio.

90 MARIANAO - REPARTOS

SE ALQUILA PROXIMA A TERminarse altos y bajos con todo confort; 8 entre la y 3a. Ave. Reparto Miramar. Informan en la misma

SE ALQUILLAN DOS CASAS MOdernas de dos habitaciones garage y demás comodidades y un elegante chalet de dos plantas, cinco habitaciones y demás comodidades, las tres en la Ampliación de Almendares. Calle 10 y Avenida 11 (once). La llave en Avenida 11 y 11. Para más informes: Telfs. A-8465 e I-3209.

SE ALQUILA UN MONISIMO CHAlecito para persona de gusto, 4 entre 3 y 5 informan en el cine Rívoli.

EN ALTURAS DE ALMENDARES se alquila una bonita casa acabada de construir con living room, comedor y tres hermosas habitaciones con closets y dos baños; patio interior; pantry y cocina con hermoso closets. Cuarto y baño de criada. Garage, jardín; Avenida Central casi esquina a Victoria. Alturas de Almendares. Precio: $70.00. Informes FO-2402

SE ALQUILA LA CASA CALLE Nueve número Tres entre Primera y Segunda, Ampliación de Almendares, doble línea tranvías al frente; portal; sala; comedor; tres habitaciones; baño completo; calentador; cocina; patio; lavadero. Informan Telf. XO-1703.

AMPLIACION ALMENDARES; CAsa nueva, Tercera Avenida entre 9 y 10, cuatro cuartos; garage; lujoso baño; excelente cocina, demás comodidades: $45.00. Informes: FO-1004 e I-6205.

EN MIRAMAR: CALLE 10 ENTRE Primera y Tercera Avenidas, se alquila hermosa residencia de dos plantas. Bajos: tiene portales; living room; comedor; cocina; cuarto y baño de criados; garage; etc.; y en los altos: cuatro hermosas habitaciones con closets en cada habitación; dos lujosos cuartos de baño en colores. Puede verse a todas horas. La llave en la misma. Informan: Telfs. A-2155 y FO-1005

SE ALQUILA EN MIRAMAR: ESpléndida residencia, lujosamente amueblada: gran portal; hall; living room; comedor; biblioteca; terraza; cuatro cuartos; tres baños; cuatro cuartos criados; garage para cuatro máquinas; radio; vajilla; frigidaire: $225.00. Informan: F-2880.

ALQUILO: TREINTA ENTRE TERcera y Quinta, Miramar, hermoso chalet dos plantas: jardín; portales; sala; comedor; pantry; cocina; cuarto y baño criados; garage; baño visitas; seis habitaciones familia; tres baños; recibidor; terrazas y demás comodidades para personas de gusto. Aguilera, Mercaderes 213: M-8628 y U-6509.

LA SIERRA. — ALQUILASE LINDA casa arte moderno, sin estrenar. Jardín, portal, sala, comedor, tres habitaciones, con closets. Lujoso baño intercalado. Garage demás servicios Gran taspatio al fondo. Calle 5a entre 8 y 10. Media cuadra de guaguas

CRONICA CATOLICA

PROGRAMA DE LOS DIVERSOS ACTOS CATOLICOS QUE SE ANUNCIAN PARA MAÑANA EN LOS TEMPLOS DE LA HABANA

Funerales por S. Santidad Pío XI

En la iglesia de Monserrate, a las nueve de la mañana, solemnes funerales por el eterno descanso de S. S. Pío XI.

El Párroco R. P. Juan Lobato Farrugía, invita a las asociaciones parroquiales y a sus amadísimos feligreses a tan piadoso acto.

En la iglesia de Reina

Primer viernes en honor de Jesús Crucificado con el siguiente programa:

A las ocho de la mañana, misa cantada y sermón por el director de la Congregación de Jesús Crucificado y su Madre Dolorosa, R. P. Jorge Camarero, S. J. Después de la misa, exposición de Jesús Sacramentado. Acto de aceptación de la muerte que el Señor se digne enviarnos, bendición eucarística, incensación y adoración del Lignum Crucis.

En honor de Jesús Nazareno

En la iglesia del Carmen, a las 9 de la mañana, misa cantada, sermón, ejercicio y procesión.

En la iglesia de Jesús, María y José, a las nueve de la mañana, misa cantada, exposición, ejercicio, bendición y reserva.

En la capilla de Cristo Pobre

A las cuatro de la tarde, solemne novenario a Cristo Pobre.

Se ruega la asistencia a los asociados de la Congregación de Cristo Pobre y se invita a los fieles.

En la iglesia de San Francisco

Primer viernes en honor de Jesús Crucificado con el siguiente programa: A las siete y treinta de la mañana, misa de comunión general. A las ocho de la mañana, misa de ministros, ejercicio de las Siete Palabras y exposición del Lignum Crucis.

A las cinco corona Dolorosa, ejercicio de las Siete Palabras, sermón, Vía Crucis cantado y adoración del Lignum Crucis.

El Jubileo Circular

En la iglesia del Santo Angel, el Jubileo Circular.

La exposición del Sacramento después de la última misa, que en esta iglesia se celebre.

A las cinco de la tarde, Santo Rosario, visita a Jesús Sacramentado, bendición y reserva.

En la iglesia de San Nicolás de Bari

Los viernes al Santo Cristo de Limpias: A las ocho de la mañana, misa cantada, sermón, comunión y ejercicio.

El párroco Monseñor Juan José Lobato, invita a los Congregantes del Sto. Cristo de Limpias y a sus numerosos devotos.

En la iglesia parroquial del Vedado

Solemnes funerales por el eterno descanso de S. S. Pío XI a las ocho y treinta de la mañana.

El Párroco, Padre Pablo del Olmo, O. J. invita a las Asociaciones y colegios parroquiales y a sus muy amados feligreses a tan piadoso acto.

En la iglesia de la Merced

Solemnes funerales en la iglesia de la Merced a las ocho y treinta de la mañana, solemne funerales por el eterno descanso de S. S. Pío XI d. g. m.

El Superior y Comunidad de Padres Paúles ruegan la asistencia, a las Asociaciones de su iglesia e invitan a los fieles a tan piadoso acto.

Excursión Eucarística a Catalina de Güines

A Catalina de Güines a visitar a un Prisionero abandonado. Un Prisionero voluntario e inocente. Prisionero de amor. Al Divino Prisionero, que se esconde en el Sagrario.

Viene del cielo al conjuro de las palabras de la consagración. Y viene para que le visiten y vayan a comerle en la Hostia.

Y aguarda horas y más horas, sin que nadie vaya a visitarle.

Y aguarda días y más días, sin que nadie se acerque a comulgar.

Nadie, fuera de su representante y amigo, el sacerdote y una o dos almas.

Y el prisionero de amor, olvidado, abandonado por las almas a quienes tanto ama, nos está llamando para que le visitemos y reparemos ese abandono y esa ingratitud.

Te llama a tí, católico de la Habana, te llama a tomar parte en la Excursión Eucarística, que organizan las Marías de los Sagrarios de la Iglesia de San Francisco.

Jesús, abandonado, herido por la ingratitud, te llama, te pide que vayas a acompañarle, a consolarle, a desagraviarle. ¿Te negarás a ello? No te niegues.

La Excursión saldrá de la Iglesia de San Francisco, el primero domingo de marzo, día 5.

Programa

A las 6:30 salida de la Habana. Iglesia de San Francisco.

A las 8 misa de Comunión General en Catalina de Güines.

A las 9 desayuno.

A las 10 exposición del Santísimo, ejercicio de los Siete Domingos de San José, acto de desagravios a Jesús Sacramentado, Plática y reserva.

A las 10:30 regreso a la Habana.

Directiva de la Unión número 39 Cerro para el año de 1939.

Presidente, doctor Ruperto Arana Menéndez; vice, señor Silverio Martínez Rodríguez; secretario, señor Oscar Echemendia Subirat; vice, señor Rafael Bulnes Moreno; tesorero, señor Ramiro Sánchez García; vice, señor Fernando Mena Angulo; abanderado, señor César Pañenelli Pérez; vice, señor Primo Rigali Tofanelli; consiliario, R. P. Prudencio Lerena C. M. F.

Vocales natos, doctor Enrique de la Maza García, doctor Oscar A. Lav de la Cova; vocales, señor Eduardo Casals Lorences, señor Abel Fernández Lorences, señor Antonio González Veloso, señor Alfonso Martínez Suris, señor Francisco Aranguren Urrutia, señor Antonio Bereijo Tejeiro.

FEDERACION JUVENTUD CUBANA

Concentración Nacional y Elecciones Generales. Placetas, Febrero 12 de 1939.

PROGRAMA

A a. m.—Misa de Comunión General. Parque de la Villa.

Renovación del Juramento de la Federación.

9 a. m.—Desayuno.

9.30 a. m.—Junta General de Elecciones. Casino Español.

10.30 a. m.—Sesión de Estudios. Casino Español.

11.30 a. m.—Desfile hasta el busto del apóstol Martí y colocación de una ofrenda floral.

12.30 p. m.—Almuerzo.

3 p. m.—Acto. Teatro «Eligio Torres».

5 p. m.—Te Deum. Iglesia Parroquial.

Oficante: Excmo. Sr. Dr. Eduardo Martínez Dalmau, Obispo de Cienfuegos.

Sermón: R. P. Fr. Pablo de Lete, O. F. M., Director de la Federación.

Toma de Juramento: Excmo. Sr Dr. Manuel Ruiz, Arzobispo de la Habana y Asesor Eclesiástico de la Federación.

Tema 1o. La Urbanidad, una virtud del joven federado. Señorita Esther Diviñó (Grupo María Auxiliadora, Habana).

Tema 2o. La piedad, alma de todo apostolado. Sr. René Herrera. (Grupo Marcelino Champagnat, Habana).

Tema 3o. El Estudio, preparación al Apostolado activo. Sr. Lorenzo Medrano. (Grupo San Luis Gonzaga, Ciego de Avila).

Tema 4o.—La Acción, cumbre de la vida apostólica, Srta. Alicia Santa Cruz Pacheco (Grupo Mater Admirabilis, Santiago de Cuba).

Orador: Sr. Emerenciano Solés. (Grupo San José, Fomento).

Resumen: Sr. Enrique Canto. (Presidente del Consejo Diocesano de Oriente).

Himno Nacional.

Discurso: Presidente saliente, señor Alfonso García Iglesia.

Coral de Remedios.

Discurso: Presidente entrante.

Coral de Remedios.

Discurso de Clausura: Excmo. Sr. Dr. Eduardo Martínez Dalmau, Obispo de Cienfuegos.

Himno de la Federación.

Oficiante: Excmo. Sr. Dr. Alberto Martín Villaverde, Obispo de Matanzas.

DEFUNCIONES OCURRIDAS AYER EN LA HABANA

José Lores Ferrer, blanco, 53 años, Pozos Dulces 114.

Elvira Infanta e Infante, blanco, 75 años, Mangos 129.

Francisco Luis Valdés, blanco, 56 años, Hospital Calixto García.

Angelina Rodríguez Zunega, blanco, 32 años, Hospital Calixto García.

Juan Bautista Blanco, blanco, 64 años, Hospital Calixto García.

Margarita Alvarez, mestiza, 60 años, Hospital Calixto García.

Rosa E. Pomares Regalado, blanca, 3 meses, 21, Vedado 1005.

Manuela Rúa Mata, blanca, 38 años, Hospital «Las Animas».

Adela González Valdés, blanca, 40 años, Avenida de Menocal 853.

Justo Manuel del Pozo, blanco, 64 años, Aguiar 259.

Antonio Valdés Liñero, blanco, 20 años, Hospital «Lebredo».

Luis Aguiar Rivero, blanco, 49 años Tercera Blanco 5.

Cristina Gil, blanco, 34 años, Hospital Calixto García.

Lorenzo Barlloberas Valdés, blanco, 54 años, Churruca 473.

Caridad Méndez Pereira, mestiza, 4 meses, Hospital Infantil.

Alberto R Jiménez, blanco, 22 años, Vives 462.

Anselmo Cordillo Palomino, blanco 1 año, Hospital «Mercedes».

Mirella Fernández Pérez, blanco, 10 años, Hospital Infantil.

Francisco Martínez Rivas, blanco 75 años, Asilo Nacional de Ancianos.

Vicente Casas Bofil, blanco, 69 años, Manrique 109.

Dolores Iglesias Pallo, blanco, 59 años, Sanatorio «Hijas de Galicia».

Concepción Dorrego Fernández blanco, 16 años, Nra. Regla.

Julia Costilla Ramos, blanco, 53 años, Inquisidor 459.

Tomás Núñez Rodríguez, blanco 33 años, Hospital Calixto García.

Nieves de la Rosa Quintana, mestiza, 21 años, Calzada de Luyanó 55.

José Vidal y Alvarez, blanco, 26 años, Hospital Calixto García.

Carlos Bates, mestizo, 45 años Hospital Calixto García.

Dolores González, blanca, 65 años. Hospital Calixto García.

Domingo Sánchez Martí, blanco, 66 años, Hospital Calixto García.

Suscríbase al DIARIO DE LA MARINA por los teléfonos M-7911, M-7912 y M-7913, y por medio de sus agentes en todo el territorio nacional

PROFESIONALES

1 ABOGADOS Y NOTARIOS

BUFETE ANDREU

Edificio Western Unión, Habana y Obispo. —Asuntos Civiles y Criminales, Contencioso- Administrativos Mercantiles. Leyes Sociales.

ADMINISTRACION DE BIENES

Garantías y Referencias las que pidan.

DIVORCIOS OCHO DIAS, PENSIONES, jubilaciones y retiros de todas clases quince días al cobro. Dr. León Brunet, San Francisco No. 264 altos. Telf. U-2840 Habana.

2 PROCURADORES

ME HAGO CARGO DE DEMANDAS divorcios rápidos, matrimonio notarial, cartas de ciudadanía, pasaportes, declaratoria de herederos etc. Véame anticipo gastos. Bufete: Alberto Cuervo, Edificio Metropolitana 342. M-2808 O_Reilly y Aguacate.

3 DRES. EN MEDICINA

DR. ALFREDO COMAS

Especialista del Instituto del Cáncer. Enfermedades venéreas, sífilis; impotencia; afecciones de señoras; tumores del útero y pechos. Aplicaciones del Radium. Horas de 2 a 5. Telf. M-7728, San Nicolás número 260, entre Neptuno y Concordia, Habana.

DR. MESA RAMOS

PIEL, SIFILIS, VENEREO

Impotencia esterilidad, etc. Consultas y tratamientos 8 a 9 a. m. 5 a 7 p. m. Perseverancia 154, bajos, entre Animas y Virtudes.

DR. HERNANDEZ

SIFILIS.—VENEREO

Especialmente: Heredo-Lues, trastornos nerviosos, mentales de la sífilis. Impotencia, Asstenia, debilidad sexual (ambos sexos). Consultas 12 a 2. Morro 54. Telf. A-8006.

Dr. JOAQUIN PUJOL IZQUIERDO

De las facultades de Medicina de París y de la Habana. Enfermedades del Corazón. Electrocardiografía-ortodiagrafía. Consultas: Lunes, miércoles y viernes de 3 a 6. Calle 9 No. 301 esquina a I. Telf. F-7730. Vedado.

Dr. A. Barba Inclán

Huesos, articulaciones y músculos. Cirujano ortopédico de la Policía Nacional y ayudante del Prof. A. Inclán. Diatermia, corrientes y masajes. Consultas diarias de 2 a 3 p. m. Precios módicos. Los viernes 5 turnos gratis para pobres. **San Lázaro No. 170 bajos. Habana.**

3 DRES. EN MEDICINA

Dr. Alejandro Muxó

VIAS URINARIAS

Especialista de la clínica-hospital «Cuatro de Septiembre» y de la quinta «Covadonga» del Centro Asturiano. Cirugía génito urinaria. Enfermedades venéreas y trastornos sexuales. Consultas diarias de 4 a 7 p. m. Perseverancia 163 entre Animas y Virtudes. Telf. A-7001.

DR. MARINO RAMOS

Especialista del Hospital Mercedes

Medicina General. Enfermedades de la infancia. Niños retrasados. Consultas diarias 4 a 7 p. m. días festivos 10 a 12 m. Reina 212 M-2107.

GABINETE OBSTETRICO GINECOLOGICO. DR. EVARISTO PEREZ RIVERO

Habana 712 entre Luz y Sol. Consultas diarias de 1 a 5 p. m. Enfermeras especializadas en tratamientos de enfermedades de señoras. Partos, trastornos del período, insuficiencia ovárica. Menopausia. Telf. A-8930.

VIAS URINARIAS EXCLUSIVAMENTE

Tratamiento rápido de las enfermedades de la uretra, próstata, vejiga, riñones, etc. Impotencia en todas sus formas. Generandi. Goeundi. Espermatorrea. Esterilidad. Poluciones Nocturnas etcétera. Resectoscopía de la Hipertrofia Prostática. Presentando este anuncio obtendrá una consulta y reconocimiento gratis. De 3 1/2 a 8 de la noche. Consulado 59, altos, entre Genios y Refugio.

DR. J. B. RUIZ

Ex-especialista del Centro Gallego de los hospitales de Filadelfia y New York. Especialista vías urinarias, venérea, sífilis y trastorno sexual. Uretroscopía y Cistoscopía. Consultas de 1 a 3. Trocadero 211 esquina a Crespo.

DR. A. LABRADOR

Especialidad enfermedades estómago intestinos. Flujos crónicos. Venéreos y Sífilis. Corazón, Riñones y Pulmones, inyecciones intravenosas. Se hace toda clase de análisis. Consulta gratis de 8 a 11. Pagas 1 a 3. **Angeles No. 7 entre Reina y Estrella A-0801**

DR. HERNANDEZ

SIFILIS. —VENEREO

Especialmente: Heredo-Lues, trastornos nerviosos, mentales de la sífilis. Impotencia Astenia, debilidad sexual (ambos sexos). Consultas, 12 a 2. Morro 54. Telf. A-8006.

DR LUIS BERMUDEZ GARCIA ENFERMEDADES DE LA PIEL

Vías urinarias y nerviosas. Tratamiento de la Impotencia y Esterilidad, por métodos propios, tanto en el hombre como en la mujer, Electroterapia y Diatermia a domicilio. **Consultas: de 8 a 8 $5.00** Profilaxis Venéreas: a cualquier hora. **Escobar No. 518, entre Zanja y Salud. Teléfono U-1288**

DR. ROSAL

Sistema nervioso. Corazón, Medicina interna. Consulta diaria de 4 a 6. San Miguel 507, bajos, entre Gervasio y Escobar. Telf. U-2342

GABINETE UROLOGICO ALEMAN VIAS URINARIAS

Consultas gratis de 7 a. m. a 8 p. m. Tratamiento moderno de Vacunas Alemanas para curar la Gonorrea, en pocos días sin dolor. No importa que sean crónicas o mal curadas. Garantizamos por medios científicos la curación radical. Para consultas y curas reservadas llame al teléfono M-3606. Facilidades de pago. Impotencia, debilidad sexual, piel y sífilis. Jesús del Monte 135 bajos, frente a la Quinta de Dependientes. Habana.

POLICLINICA ITNERNACIONAL

Director Dr. David Cabarrocas, San Miguel 462, entre Lealtad y Escobar. Consultas de 11 a 1 y de 5 a 7 p. m. Gratis a los pobres con radioscopias, análisis, diatermia, rayos ultra-violetas, luz alpina; inyecciones; medicinas; aplicación de aparatos de yeso; raspados; curas; operaciones. Tratamiento de tuberculosis con éxito desde la primera semana al desaparecer la fiebre. Turnos de $5.00 p. hora fija. Telfs. U-2737; F-4045.

Dra. Amparo Sobral de Ledón

Médico Cirujano.. Cirujano Dentista. Partos y Enfermedades de Señoras. Consultas diarias de 1 a 5 p.m. en San Rafael 776, altos, casi esquina a Oquendo. Teléfono U-5714. Habana.

DRA. MARIA JULIA DE LARA

Médico cirujano. Clínica privada. Partos, ginecología y Ciruga Plástica, Calzada 710, entre Paseo y A. Telf. F-5008.

DR. FRANCISCO J. DE VELASCO

Corazón, Pulmones, Estómago e Intestinos

DR. RUBEN DE VELASCO

Corazón; Pulmones; Enfermedades de los niños. Consulta de 1 a 3. días laborables. Horas especiales, previo aviso. Salud 208 moderno. Telf M-6068

DR. A. VENERO

Curación rápida enfermedades venéreas, impotencia sífilis, electricidad médica, diatermia, ozoterapia etc. Cuota semanal. Consultas: 10 a 12 y 4 a 6. San Miguel, No 301 esq. a San Nicolás A-8580

5 DENTISTAS

DR. JOSE MARIA GATELL

CIRUJANO DENTISTA

Especialista en extracciones sin dolor, puentes de oro y dentaduras postizas, arreglo de puentes y planchas en 6 horas, a los clientes del interior les termino en 24 horas, Facilidades de pago. Consultas de 8 a 8. Calle Habana 414 (bajos) entre Obispo y Obrapía.

6 COMADRONAS

CONSUELO RUDA

Comadrona ex interna de la casa de Salud «La Balear». Muchos años de práctica. Consultas gratis. S. Lázaro 604 esquina Escobar, altos Teléfono U-5824.

COMPRAS

9 CASAS

COMPRO CASA EN LA VIBORA, Sierra, Almendares, Luyanó, etc., de $3.000 a $3.500. Pardini, Mercaderes 160 de 11 a 12. Telf. M-2567. No corredores.

DESEO COMPRAR UNA CASA QUE esté bien situada y bien fabricada, a precio razonable, no quiero ganga pero que no sea cara. Informes directos del propietario. Telf. A-9173.

COMPRO DIRECTAMENTE CASA hasta $9.000.00. Repartos, Santos Suárez, Mendoza Chaple y Loma del Mazo. Neptuno 633 «La Oportuna».

COMPRO CASAS CHICAS DE DOS habitaciones directamente a sus dueños en la Habana y sus repartos. San Lázaro 682 U-1802 esquina a Belascoaín, bajos.

COMPRO CASAS CHICAS Y GRANDES de todos precios en Habana y Repartos. Vendo Serrano dos plantas $4.800; Estrada Palma $4.200. Montalvo I-4104 Luís Estévez 558

12 ESTABLECIMIENTOS

MANUEL LLENIN

Compra y venta de bodegas, Cantinas; Cafés; Lecherías; Panaderías y toda clase de Establecimientos. Mi seriedad y honradez es bien conocida. San Lázaro 682 U-1802 esquina Belascoaín, bajos.

COMPRAS

10 SOLARES.

COMPRO SOLAR EN MENDOZA O parte alta de Sanos Suárez, próximo al tranvía. Sr Riveiro Apartado 1166,

14 AUTOMOVILES-ACCESORIOS

VA UD. A COMPRAR AUTOMOVIL? Véame y aprovechará un crédito para adquirirlo. Ahorre dinero. doctor Ferrer. Bufete: O-Reilly 407 (Edificio Moenk Quintana). 5o. piso 4 a 6 p. m.

15 MAQUINARIAS.

COMPRESORES DE AIRE CON MO tor de gasolina, para gomas de automóvil se compran. Luis López, Aguiar 305 altos.

17 MUEBLES Y PRENDAS

U-3143. COMPRO ROPA SEÑORA, caballeros, muebles, abanicos antiguos, enseres establecimientos, pianos, prendas rotas. Liquido casas completas. Todo lo que quiera vender, vender. Trabajo los comingos. Voy al campo.

U-1800 COMPRO MUEBLES

Modernos, antiguos; objetos arte; adornos; neveras; archivos; burós; pianos; máquinas escribir; coser y objetos plata; y oro; porcelanas y vajillas; cuadros; casas completas. Compro todo Telf. U-1800.

COMPRAMOS JOYAS

Antiguas y modernas, con brillantes, zafiros; rubíes y esmeraldas finas; oro; platino; plata y enchapes hasta en pedazos. Objetos de plata; bandejas: juegos de café; cubiertería y otros artículos. Rosarios de oro y plata; con cuentas de perlas; coral; amatistas etc. Pagamos bien. Vamos a domicilio.

CARBALLAL Y HERMANO

San Rafael 618, entre Gervasio y Belascoaín. Telf. U-5744

M-7084 COMPRO MUEBLES CUAdros antiguos y modernos; máquinas coser; escribir; lámparas cristal; pianos; libros; porcelanas; baúles, maletas; abanicos; ropa; vajillas; alfombras; plata; burós; archivos; compro todo. M-7046.

A-7795: COMPRA MUEBLES

De todas clases. Pagamos más que nadie. También vendemos, cambiamos y alquilamos. No venda sin antes hacer una llamada: A-7795. Vamos en el acto. «La Honradez», Máximo Gómez 85, 357 moderno).

COMPRO MUEBLLES DE USO. NO venda los suyos sin oir mi oferta. Aurelio A-6755.

A-6628 COMPRO MUEBLES

De calidad, objetos arte, joyas, máquinas coser y escribir, radios, alforbras, lámparas finas, equipaes de calidad y todo objeto valor. «La Recalidad y todo objeto valor. **«La Regencia» Suárez 18 y 20. A-6628. (Acera Tent Cents).**

Compro muebles: M-7679

Máquinas coser, escribir, oficinas, neveras, lámparas, juego cuarto, comedor, sala, piezas sueltas, cajas caudales, contadoras, vidrieras, cafés y fondas. Pago más que nadie. M-7679.

A-9003. COMPRO MUEBLES TOdas clases, oficinas, todos objetos arte, máquinas coser, sillones barberías, pianos, mamparas, lámparas, cajas hierro, camas, pupitres, contadoras, todo lo que vendan A-9003.

18 UTILES DE OFICINA

SE COMPRA UN ARCHIVO METAL, tamaño legal que no pase de 15 pesos y un mimeógrafo buen estado que no pase de 10 pesos. Informes: Telf. U-6969.

COMPRO, VENDO

Cajas seguridad, archivos, tarjeteros; escritorios, juegos despacho, maquinas oficina, etc. Prestamos dinero. Negocio rápido. Compostela No. 360 entre Obrapía y Lamparilla. Teléfono A-7743.

19 LIBROS E IMPRESOS

COMPRO LIBROS USADOS PASO A domicilio, avisándome por el teléfono A-6951, Dulzaides Librería Universal». O-Reilly 309 entre Habana y Aguiar.

NECESITO LIBROS USADOS DE TOdas clases, especialmente textos de primera y segunda enseñanza. Llameal teléfono A5-4322, vamos a domicilio. Librería «Venecia», Obispo 502 A5-4322.

21 INSTRUMENTOS DE MUSICA

COMPRO PIANO DE TODAS LAS marcas sanos y sin comején. Llame a Manuel Domínguez, Telf. M-3040. Dragones 53, Habana.

CAMBIOS

CASAS

CAMBIO CASA DE DOS PLANTAS en Neptuno por finca chica próxima a la Habana en carretera. Informes Sr. Guerra café El Popular, Aguila y Dragones.

Arrendamientos

A-1 FINCAS RUSTICAS-URBANAS

SE ALQUILA FINQUITA RECREO, casa mampostería, 15 minutos Habana, finca Rosario, casa «Villa San Ramón», Lucero, informes en la misma.

A-2 ARRENDAMIENTOS VARIOS

SE ARRIENDA O SE VENDE KIOSko con una guarapera, bien situado, entre 2 paraderos de guaguas, vendo un :Konikal» y máquina hacer helados grande. Informe Salud 110. Menéndez.

SE DESEA ARRENDAR TODA LA planta baja de la calle Galiano No. 408 entre San Rafael y San José, con salida a la calle de Rayo. Informan exclusivamente el Sr. Gassié en Manzana de Gómez 266.

REPARACIONES

42 MUEBLES Y PRENDAS

REPARACIONES DE MUEBLES

Casa «Coro». Barnizamos toda clase de muebles y tapicería. Especialidtd en colores, combinaciones de maderas y chapas. Limpieza de muebles a domicilio. Estrella 27, entre Aguila y Angeles. Telf. M-2127

GARCIA ESPINOSA

Mueblería y Tapicería. Tener sus muebles flamantes es sinónimo de prosperidad. Píntelos, Tapícelos. Llámenos. Teléfono U-1424. San Rafael entre Aramburo y Soledad. No cobramos lujo.

REPARAMOS SUS MUEBLES POR poco dinero dejándolos como nuevos. Casa Pardo. U-5761. Los modernizamos, barnizamos a muñeca y esmaltamos Duco. Pintamos mimbres a vapor y neveras. Tapicería en general. Azogamos espejos. Trabajos garantizados. San Rafael No. 610 entre Gervasio y Belascoaín.

REPARACIONES

42 MUEBLES Y PRENDAS

¡Repare a tiempo su nevera!

Rionda, Esmaltados por calefacción eléctrica. Infanta 1.059. Telf. U-3968.

REPARACIONES DE MUEBLES

Casa «Coro». Barnizamos toda clase de muebles y tapicería. Especialidad en colores, combinaciones de maderas y chapas. Limpieza de muebles a domicilio. Estrella 27, entre Aguila y Angeles .Telf. M-2127.

44 RADIOS

REPARACIONES DE RADIO ARREglo su aparato, gran conocimiento sobre la materia. Radio mecánico graduado Telf I_4611 Alonso.

VENTAS

48 CASAS

REPARTO "LA FLORESTA"

Se venden solares al contado y a plazos con urbanización completa, atravesado por ómnibus ruta 15. Tenemos muchas propiedades para vender, de ocasión, también encargo de comprar varias en el Vedado. En ganga 2 en el Cerro. Informes: Nueva Fiorenta LaLnd Co. Banco Canadá 322. A-8875. Admor: Oscar Díaz Ramos.

¡COMPRE ESTA CASA!

Está situada en Palatino y Salvador ¡vea qué lugar! Dos plantas modernas e independientes, esta propiedad vale $14.000 pero la doy en $5.750 por embarque repentino, cada planta gran sala, amplia saleta 4|4 de 4x4 regio baño de $1.000 cada uno, agua caliente en cada pieza, gran comedor al fondo, cómoda cocina, encantadora terraza que domina toda la Habana, pisos brillosos. ¡Un encanto para personas de gusto! Renta $70.00 ¡urge! Dueño: Goicuría 14 (Santos Suárez). I-3706.

SE VENDE

Ave. Serrano entre Santa Emilia y Zapote. Propia para residir y renta. Dos plantas independientes, tres habitacioes en cada uno Fabricación de primera. Trato directo. Informes Presidente Zayas 251. Depto. 403. Teléfono A-6146.

SE VENDE

Oquendo 4 plantas esquina moderna monolítica renta por recibo ciento noventa pesos veinte mil pesos sin corretape su dueño F-6316.

¡¡OCASION: $2,800!!

Víbora, moderna casa, portal, sala, 3|4, hall, baño intercalado; comedor; cocina; patio; servicio criados; pasillos laterales; $2.800. urge venta. San Lázaro 71 M-2846.

Vendo la mejor esquina de 23, Vedado. Véala antes de comprar. Mucha renta. Informes 6 y 11 Edificio Lens. Vedado.

SE VENDE: MARQUES GONZALEZ No. 863 entre Figuras y Benjumeda preciosa casa construcción de primera de gran lujo: Sala; saleta corrida; cuatro cuartos: baño intercalado; servicio de criados; cocina para gas y carbón; calentador etc. $6.600.00; 130 metros cuadrados de superficie. Informa su propietario Agustín Alvarez Jr. Aguiar No. 305 Telf. A-7830. Puede ver la casa de 7 a 11 a. m. y de 1 y media a 5 p.m.

Oportunidad sin igual ALTURAS DE MIRAMAR

Vendemos gran residencia estilo colonial, con una superficie de 1.500 varas, compuesta de jardín, todo alrededor, 2 portales, 3 terrazas, gran sala, comedor, gabinete, hall, cinco cuartos, 2 baños de lujo, cocina y pantry, garage para 2 máquinas y dos cuartos de criados, costó $60.000 hoy se regala en $30.000. Informan: Quintana e Hijo, Chacón 203, teléfono M-8182.

NICANOR DEL CAMPO $9,500

En la gran calle 6, acera de la sombra moderna, residencia de dos plantas, con jardín; portal; sala; biblioteca; comedor; barra; terraza; pantry; cocina; cuarto y servicio de criados; garage y traspatio. En los altos: 3 grandes habitaciones; baño intercalado de lujo en color y terraza al fondo. Pedro de la Cuesta: A-8697 y FO-2419.

ALMENDARES $5,700

Esquina de brisa, dos años de construída. Compuesta de jardín; portal; sala; hall; 3 habitaciones; baño intercalado; comedor; cocina; cuarto alto con servicio; garage y patio. Pedro de la Cuesta: A-8697 y FO_2419.

VEDADO $22,000

En la parte alta y a la entrada del Vedado. Modernísima residencia de citarón y monolítica. Compuesta de: jardín; portal; sala, recibidor; biblioteca; hall; 4 habitaciones; 2 baños intercalados con sus closets; comedor al fondoá cocina; pantry; cuarto y servicios de criados; espléndida terraza de 6x6 garage para 2 máquinas; lavadero carboneras; patio y traspatio. Pedro de la Cuesta A-8697 y FO-2419.

SANTOS SUAREZ. VENDO HERmosa residencia sin estrenar en la gran Avenida de Mayía Rodríguez entre Carmen y Vista Alegre. Construída con todos los adelantos que son necesarios. Su precio es un regalo, véala hoy mismo y su espíritu recibirá una grata impresión, si la compra vivirá encantado.

VENDO CASA ANTIGUA, GERVASIO pegado Reina, mide 7.30x22.70 $5.000. Otra Luyanó, Remedios y San José, cielo raso $1.850. Marrero Aguiar 117 Telf M-7774.

REPARTO LA SIERRA

Ganga, vendo lujoso chalet estilo Colonial 2 plantas, 5 dormitorios, garage y un bonito jardín; precio: 10.800 pesos. $7.500 y reconocer $3.300 es una ganga; otro jardín, portal, sala, comedor; 6 dormitorios. Precio: 6.500 pesos contado, $2.000 resto 50 mensualidades; para ver a todas horas. Calle 9 y 2, reparto Almendares. Oficina señor Alpendre FO-2542.

VENTAS

48 CASAS

SANTOS SUAREZ VENDO EN 3.700 pesos, casa moderna portal; sala; saleta; 3 cuartos; baño agua calienta, pintada en colores; media vuadra del tranvía. Informan Fábrica 607 Filloy.

REGALO EN MIRAMAR $13,500

Suntuosa residencia, sin estrenar. Dos plantas, Compuesta de: Jardín alrededor; portal; vestíbulo; recibidor; sala; comedor; servicio auxiliar; pantry; cocina; cuarto de criados con servicios, patio; garage y cuarto para chofer. En los altos: recibidor; cuatro habitaciones, 2 bajos completos intercalados y terraza. Puede dejar parte en hipoteca si quiere. El sereno la enseña. Pedro de la Cuesta A-8697 y FO-2419.

VENDO TRES CASAS PEGADO A ESquina de Tejas: 1a. $2.200. Tiene: Sala, 2 cuartos y baño completo patio; 2a. $2.300 Tiene sala; comedor; 3 cuartos, servicio y patio. 3a. $3.500. Tiene: Sala; comedor; 3 cuartos; servicio completo y servicio de criados y gran patio Salud 610 Depto. 3. y Oquendo U-6616. Lizasoaín.

OPORTUNIDAD: $1.500 VENDO CHAlet mampostería en «Santa Amalia» jardín, portal; sala; saleta; 2 cuartos; hall; baño; traspatio y solar al lado de la casa. Llave para verla sereno parque «Santa Amalia» Teléfono A-6962 su dueño.

CERRO, UNA CUADRA DE CALZADA vendo casa antigua mampostería, buena; portal; sala; saleta; cinco cuartos todos grandes; granja; propia para industria y vivienda. Terreno 16 por 39 metros. Dueño: Estrada Palma 463 esq. J. Delgado, Santos Suárez.

CAMPANERIA AGUIAR 206 M-7785

VENDO PRADO FRENTE CAPITOl 3 olantas, comercio, renta $350 con 330 metros $58.000. Reina 2 plantas, 4 casas, monolítica 465 metros $48.000 Campanería, Aguiar 206 M-7785.

NEPTUNO CERCA BELASCOAIN Edificio 3 plantas 6 casas, cada una sala, recibidor; 4|4; comedor; rentan $250. moderna $31.000. Neptuno cerca Galiano 3 plantas, comercio, moderna $30.000. Campanería, Aguiar 206.

ESQUINA MONTE CERCA PRADO, antigua 11 por 23 mts. $32.000. Genios cerca Prado 3 plantas 12 por 26 metros $21.000. Someruelos cerca Monte 250 metros. Renta $60. Precio $7.800. Campanería, Aguiar 206 Telf. M-7785.

ESQUINA SAN RAFAEL, CERCA GAliano dos plantas, cuatro casas moderna, rentan $140. Comercio $18.000 Refugio cerca Prado, 140 metros $5.500 Trocadero cerca Industria 154 metros zaguán, sala 4|4; patio $9.500. Clavel cerca Belascoaín, 2 plantas renta $80 moderna $9.500. Campanería, Aguiar 206 M-7785.

SAN LAZARO 3 PLANTAS MODERna 150 metros $22.000. Otra 2 1|2 plantas cerca Lealtad, 180 metros $18.000 Esquina Tejadillo cerca Monserrate 3 plantas moderna $9.000. Campanería, Aguiar 206 M-7785.

ANIMAS CERCA GALIANO 3 PLANtas citarón. Sala; saleta; 3|4; comedor $11.000. Otra cerca Aguila 3 plantas; 6 casas, moderna rentan $120 precio $14.500. Campanería, Aguiar 206 M-7785.

CONSULADO ANTIGUA 8 POR 33 MEtros $12.500. Belascoaín una planta cerca Neptuno 256 metros Comercio $25.000. Amistad cerca San Rafael 3 1|2 plantas Rentan $165, moderna $19.000. Campanería, Aguiar 206 M-7785.

CAMPANARIO ESQUINA 3 PLANtas, 5 casas 210 metros. Renta $150 precio $26.000. Campanario cerca Malecón 2 plantas moderna; zaguán; sala; recibidor 4|4; comedor $20.000. Campanería, Aguiar 206 M-7785.

CONCORDIA DOS PLANTAS CITArón y monolítica Sala, recibidor, 3|4, comedor; 1|4 criado $10.000. Egido cerca Monte, Comercio 200 metros, renta $50. Precio $9.500. Campanería Aguiar 206 M-7785.

HABANA CERCA MERCED 2 PLANtas $5.000. Mazón cerca Universidad 2 plantas, moderna $9.500. Concepción de la Valla 2 plantas moderna, renta $50. Precio $6.300. Campanería, Aguiar 206 M-7785.

GANGA; ESCOBAR CON FRENTE otra calle, propia para dos edificios 12 por 35 metros $13 500. Gervasio cerca Reina 7 por 22 metros $5.500. Campanería cerca Reina 6 por 26 metros $4.300. Campanería M-7785.

CALLE J CERCA 17 CHALET LUjoso bajo, portal, sala, saleta; una habitación; baño color; comedor; garage altos 4|4; baños intercalados; $36.000. Otra una planta cerca 23 sombra 683 metros. Jardín portal; sala; hall; 5|4; baño comedor; garage $22.000. Campanería, Aguiar 206 M-7785.

CALLE 23 EDIFICIO 3 PLANTAS MOnolítico, jardín; portal; sala; 3|4; baño comedor; rentan $150. Precio $19.500. Calle A cerca Calzada moderna; jardín; portal; sala; salet; 2|4; comedor. $4.500. Campanería Aguiar 206. M-7785.

VEDADO, ESQUINA CALLE 17 CHAlet moderno 730 metros, bajo: portal, sala, biblioteca; 2|4; baño; comedor; garage; 2|4 criado. Altos: Terrazas; 5|4; baños intercalados $33.000. Otra dos plantas independientes con 683 metros $25.500. Campanería. Aguiar 206. M-7785.

ESQUINA CALLE 19 MIDE 22.66 POR 50 metros, casas antiguas rentan $110. Precio $17 metro. Calle 25 cerca G antigua mide 13x23 metros $6.500. Campanería, Aguiar 206. Telf. M-7785.

VEDADO CALLE 19 CERCA 12. JARdín portal; sala; 3|4; comedor $5.500 Calle 11 cerca J. chalet, jardín, portal; sala; comedor; garage; altos: 4|4; terraza; $11.000. Calle 23, tres plantas cada una, portal, sala; 3|4; comedor, $19.000. Campanería, Aguiar 206. M-7785

VENTAS

SOLARES

VENDEN 5 SOLARES A $2.00 LA vara en la calle 5a Ave. y calle 4 Alta Vista. Informan Telf. U-1427

ALTOS III ENTRE SOLEDAD Y Apodillos No. 710 vendo un magnífico terreno de 40 metros de frente de fondo por la calle Pocito se vende barato y con facilidades si se desea. Trato directo propietario: José Alvarez. Oficios No. 104.

VENDE UN SOLAR EN LA VI Habana mil ochocientos pesos; esquina sombra. Informan F-5615

ALTURAS ALMENDARES AVENIda Paz, cerca Calzada Columbia, lo de este gran reparto, solar mide 17 varas $2.850. Nicanor del Campo $4.000 Campanería, Aguiar M-7785.

GRANDES VENDO 3 SOLARES JUNtos miden 4.300 varas, en la loma; panorama $1.000. Reparto Buena Vista Avenida esquina calle 5, frente a solares 2.100 varas $1.680. Campanería, Aguiar 206 M-7785.

SOLARES VEDADO CALLE 21 SOMbra entre L mide 20 por 50 metros esquina calle 9 cerca J. parcela 15 por varas $5.500. Campanería, Aguiar M-7785.

SOLAR EN GANGA A $0.90 LA VARA Vedado. Escritura por cuenta del comprador. Buena Vista, 1.390 varas frente a la calle 8 y fondo a calle 4 entre Avenidas 2 y 3 de cuarto. Por el frente 2 líneas tranvías. Por el fondo 2 líneas de ómnibus. XI se parcela el terreno ni admiten ofertas inferiores. Informan Telf. FO-3451.

FABRICACION Y TERRENO $8.50 VARA

Vendo chalet Víbora, frente a ómnibus y tranvías, rodeado jardines y frutales, tiene 7 habitaciones; garage; 3 cuartos criados y comodidades Tiene 1.700 varas. Informa «La Oportuna».

MIRAMAR PARCELA $2.130

Vendo una parcela de terreno de frente por 30 varas de alrededor de 500 varas, a la del Reparto. Informes Olózaga y esq. 3a. Ave. Rep. Miramar

OPORTUNIDAD

$3.200 vendo solar de 700 v2 Consulado entre 8 y 9 Buena. Trato directo. Informa señor FO-1606.

$3.100 vendo 2 magníficos solares 1560 v2. cercados de mampostería cuadra de la calle 12, al tranvía de playa. Rep. Amalia Almendares. Informa señor Telf. FO-1606.

$3.200 vendo casa de 3 plantas dos habitaciones independientes. Buen inquilino renta segura. Situación inmejorable Lagunas entre Lealtad y Escobar. Trato directo. Informa señor Cárdenas FO-1606.

VEDADO, CALLE LINEA, $5.50 METROS

Mide 13x38, 10x38, 8x38 betros, otro 13.66 por 50, en $5.500. Vendo a $8.00 de esquina; otro a $3.00 metro; otro esquina de lo mejor del Vedado, $24.00 G. Mauriz, M-7586

CHARTO MIRAMAR: $3.50

Quinta 26x30 a $3.50 varaá otro cerrada próximo a calle 10; otro entre 5a Avenida y 7a, 25 a $3.75; otro entre 5a y 7a, a otro Avenida Ramón Mendoza. G. Mauriz, M-7586

SITUACION DE ALMENDARES, 10x12 solar 12x42 a $3.00, casi esquina $3.00; Ave. 9, 14x47 calle 3, 14x47 a $1.50. Quintana e Hijo, Chacón 203. Telf. FO-2188.

VARAS DE ALMENDARES, esquina de 15x35 a $6.00; otra 15x38 a $5.50; otra de 16x40 a $6.00. Informan Quintana e Hijo, Chacón 203, M-8182.

MIRAMAR, PARCELA DE 30x30 A $3.00; otra de 20x30 a $3.50; otra 20x50 a $4.00; muchas más a precios inigualables. Informan Quintana e Hijo, Chacón 203. M-8182.

VEDADO, CALLE 8 SOLAR DE 13x50 a $9.00; otro de esquina 1.600 metros a 11.00; otro 13x50 a $7.00. Quintana e Hijo, Chacón 203. M-8182.

SITUACION DE ALMENDARES, en gran calle 12, vendo solar de 12x47 varas, rodeado de buenas casas y calle asfaltada. a $3.25, sin corretaje, Su dueño FO-2188.

PARA INDUSTRIA, VENDO LOTE 15x40 vara sen la calzada de Grandes, pegada a la panadería frente a la Calzada Real, tam el segregro. Precio $3.50 vara. Informa FO-2188.

CHARTO MIRAMAR, CALLE 8 esq. Ave. a 9a. Ave. vendo parte de 18.87x30 igual a 490 varas, precio de ganga $3.250.00. Informan Quintana e Hijo, Chacón 203, M-8182.

VEDADO, CALLE PASEO ACERA de la brisa vendo solar de esquina una superficie de 1.600 metros a $11.00 metro. Donde $30.00. Urge venta antes del 25. Informan Quintana e Hijo, Chacón 203. M-8182.

VEDADO, CALLE 8 PORXIMO A playa, acera de la brisa vendo solar de 13.66x50. Precio $5.250.00. Informan Quintana e Hijo, Chacón M-8182.

VEDADO, $1.500 PARCELA CALLE 12, mide 12x26 varas, esquina 21 mide 19x28 varas, ganga $3.000. Jorge González, Aguiar 206

VENDO SOLARES EN CACERIO de Lagunas a menos de un peso metro. Informa José García Calzada de Jesús del Monte, Bodega o sejor Bruzón 205

VENDO SOLAR EN LA GRAN CApital: La Ampliación Almendares rodeada de hermosas residencias entre las calles A y 10, mide 12.96x52.47 a $25 A. Guerra A-6210.

AUSENTARME VENDO MAGnífico terreno en lo mejor del reparto Almendares, Ave. Almendares y Ave. del Río, otro Cristal Veiga casi esquina Espada, Víbora; otro en el reparto Víbora. Trato directo. Teléfono F-1557.

VENDO SOLAR VARADERO MANzana 1a Playa, Norte de 32x32 Precio: $8.000. Informes Telf.

VENTAS

49 SOLARES

ALMENDARES, SIERRA, ALTURAS MIRAMAR.

SOLARES

De todas las medidas y precios al alcance de todas las fortunas. Buenas calles y las mejores vías de comunicación: 12 por 22; 22 por 21, esquina 10 por 45; 32 por 45, esquina: 22x23 esquina. Fábrique su casa a gusto. Informes personalmente al comprador.

VICTORIANO ALVAREZ
14 esquina a D. Almendares
FO-3786

SOLAR EN EL VEDADO, CALLE 21 entre L y M, terreno de 21 metros de frente por 45 de fondo acera de sombra cerca Hotel Nacional Precio de situación y con facilidades si se desea en el pago. José Colmenares Oficios No. 104. Departamento No. 311.

GANGA. EN LA CALLE D-STRAMpes entre O-Farrill y Av. Acosta, se vende un solar a $1.80 vara, mide 13 por 52. Informes Padrón, Infanta y Ayestarán, Tienda Telf. U-6784

GANGA EN LO MEJOR DE MIRAmar calle 8 casi esq. a 5a. Ave. 900 metros una cuadra del reloj. Informan M-5209. Quesada.

VENDO UN SOLAR EN LO MEJOR de Santos Suárez en avenida y brisa 6x30 metros, $800; otro de 20x50, muy llano, $3.50 metro; gran solar en el barrio del Pilar, muy cerca de la Esquina de Tejas, 400 varas, 2.500 pesos. Flores 324, casi esquina a Enamorados. J. Teseiro.

SE VENDEN SOLARES REPARTO Kohly, Alturas primer Reparto Salida Puente Almendares, el de más porvenir por ser el más próximo al Vedado por lo saludable, por su gran altura y fresco, por su panorama no igualado en ningún Reparto, por su hermosa vista al Dio Almendares. Solares chicos en el Vedado, alle 32 entre 25 y 27, próximo a 28. Se dan facilidades pagos si es para fabricar. Trato directo con compradores. No se pagan corretajes ni sobreprecios. Manzana Gómez Nro. 264.

VEDADO CALLE PASEO, VENDO solar de esquina fraile con una medida de 27x36. Precio de oportunidad J. P. Quintana e Hijo. Chacón 203. M-8182.

ALTURAS DE ALMENDARES. VENdo mi solar: 600 varas 14.50 de frente. Informes F-6489.

MARIANAO, SAMA Y SAN CELEStino, parcela 9 x 30 a $3.00 vara. San Celestino casi esquina Samá, $2.80 vara. Notaría Chils. FO-7094

A 20 CENTAVOS VARA CUADRA da, 5.016. Lo mejor Los Pinos, Calzada Aldabó, agua, teléfono, correos; ómnibus, tranvía Llanes, Sitios 48. M-2632 Plazos.

SE VENDEN TRES SOLARES DE 10 por 31.60 cada uno, juntos o separados en la calle de Rodríguez casi esquina Rosa Enríquez, Luyanó y un solar de 6x25 en la calle de Colina en J. del Monte. Trato directo con el dueño. F-2755.

VEDADO CALLE 3a. VENDO SOlar de centro con una medida de 122x40. Precio a $8.50 vara. J. P. Quintana e Hijo, Cahcón 203. Teléfono M-8182.

PARA INDUSTRIA VENDO LOTES de terreno en Luyanó y Marianao a precios irrisorios. J. P. Quintana e Hijo. Chacón No. 203 M-8182.

AV. COLUMBIA BUEN RETIRO Vendo solar de 18x40 dando frente a 2 calles. Precio de ganga. Dueño FO-2188.

CORONELA-BARANDILLA

Vendo hermoso lote de catorse mil metros que forma esquina de fraile, terreno plano, en cincuenta centavos metro.

RAMON
Telf. M-6543

VENDO TODO O LA MITAD DEL TErreno situado en Gonzalo y Alberto reparto Santa Amalia. Hay 625 varas. a $1.00 vara. Unico precio. Informes M-8815

VEDADO CALLE 17

Vendo solar de esquina a $7.00 metro mide 22.66x50. Informa el propietario, Aguila No. 206 Altos.

50 FINCAS RUSTICAS

OPORTUNIDAD, VENDO EN REMEdios, Santa Clara, 44 caballerías tierras vírgenes, fertilidad asombrosa, para caña pastos, yerba bruja, arroz, aguadas inagotables; buen palmar; potrero y monte; cercada; excelente comunicación vía férrea a 2 km. finca: a $280.00 caballería. Informes: Teléfono: F-3220, Ramón Fernández Isla, Oficios 24.

ARROYO ARENAS. JUNTO A LA ERmita, se venden finquitas varios tamaños con casas: todas frente a carretera, cómodas comunicaciones; precios bajos y facilidades pago. G. del Monte. Habana 264. M-2474.

VENDO MAGNIFICA FINCA TABAcalera en San Antonio de los Baños con frente a la Carretera de Vivancos. Tiene espléndido chalet de mampostería, frutales, etc. Informa doctor Ibáñez M-1518.

ARROYO ARENAS
50,000 METROS A 20 CTS.

Frente carretera lugar privado precioso, tiene palmar; árboles frutales, propio para finca de recreo. Gerardo Mauriz, M-7586, Metropolitana 538

PLAYA SANTA FE
2 CABALLERIAS: $7,000

Próximo a la Playa de Santa Fe, finca casi 2 caballerías con mucho frente a la carretera; tierra de la. Mucha arboleda; agua magnífica; lugar alto, espléndido, $7.000. Gerardo Mauriz, M-7586, Metropolitana 538.

SANTIAGO DE LAS VEGAS

1 caballería tierra superior, ran arbolera de todas clases de frutos casa, regadío, luz eléctrica, teléfono: $7.000; otra próxima Bejucal 2.1|2 caballerías frutales, $5.500; otra 3|4 caballería, $3.700. G. Mauriz, M-7586 Metropolitana 538

PROXIMA MARIANAO: $12,500

Carretera central 3|4 caballería, buena casa mampostería; dugar ideal $12.500; otra Arroyo Arenas, 2 caballerías. Muchos frutales; naranjas, limones y de todas clases en cantidad. Gerardo Mauriz, M-7586 Metropolitana 538

51 ESTABLECIMIENTOS

COMPRA-VENTA

Establecimientos bodegas, bares, cafés, restaurants; hoteles, casas de huéspedes; lecherías; panaderías; vidrieras cigarros y tabacos y quincalla, al alcance todas fortunas. Seriedad y rapidez. Carballo, café «La Diana», Reina y Aguila 1 a 5 p.m.

VENDO CASA INQUILINATO 25 habitaciones $1.500; lujoso restaurant calle comercial $1.000; vidriera tabacos 4 años contrato $500; Café-LLechería $250. Teniente Rey y Villegas, vidriera Café Alfredo.

VENTAS

51 ESTABLECIMIENTOS

VENDO CAFES, BARRAS, LECHErías, vidrieras tabacos; bodegas; panaderías; tiendas víveres finos; tiendas mixtas; tiendas ropa; boticas; garages; cines; fondas; peleterías; hoteles; casas huéspedes; carnicerías; casas de empeño y mueblerías. Fuentes de soda; fábricas conservas; cabarets; barberías; tintorerías; vidrieras; dulces; negocio desde $250 a $30.000. Arriendo hotel, fábrica tabacos 1.700 pesos; fábricas embutidos; cafés; facilito dinero para negocios. Recibo créditos en pago. Doy vuelto Prado yDragones, café Telf. M-4739. Yáñez.

SE REMATA GRAN BODEGA

Sola en esquina, por lo que a precio de costo arroje en balance de mercaderías y demás. Informes: Suárez, Belascoaín y Desagüe y Figuras, Café o en Lealtad 1.054 y Carmen.

LA REINA DE LAS BODEGAS

cantineras, en $2.250, con grandes facilidades de pago; en Calzada; con buen contrato, módico alquiler, vivienda y muy surtida. Informes: Suárez, Belascoaín, Desagüe y Figuras, café de 1 a 6.

EN $750: EXCELENTE LECHERIA

que a más de dar un buen sueldo sostiene a larga familia, que vive muy anchamente, sin por esto darse lija. Informes decentes: Suárez, Belascoaín Desagüe y Figuras. Café 1 a 6.

ME EMBARCO Y CASI REGALADA

Vendo una magnífica Barra equipada a todo lujo, con buen contrato, módico alquiler y lugar excepcional. Aprovechе ocasión única. Informes: Suárez, Belascoaín, Desagüe y Figuras, Café 1 a 6.

BODEGAS Y MAS BODEGAS

en la Habana y Repartos, con grandes facilidades de pago. No pierda su tiempo buscando; tengo lo que usted necesite; sin engaños. Informes gratis: Suárez, Belascoaín, Desagüe y Figuras, Café.

VENDO GRAN BODEGA BARATA O admito socio. vende $60. embarco por 4 meses y una esquina 2 plantas renta $90 $8.000. 4 casas más para liquidar herencia Arrojo, Belascoaín 412 y Zanja. El Sol de Cuba.

ESTABLECIMIENTO DE CAFE, TAtaco cigarros, confituras, dulces y batidos. En lugar céntrico, tiene lujoso cuarto con baño privado. Se vende en $350.00 por no poder atenderlo. Dragones 405, entre Manrique y Campanario.

VENDO UN CAFE- CANTINA $1.600 Puentes Grandes frente a una industria alquiler $15.00 con vivienda lo vendo por ausentarse familia; hay contrato. Informan café de Indio y Monte. Benito.

VENDO UN CAFE LECHERIA CALzada mucho movimiento vendo $28 poco alquiler, lo vendo por enfermedad 1.800 Informan café Indio y Monte Benito.

VENDO UN CAFE -LECHERIA 1.300 pesos; vende $25 garantizado por asunto de socios; poco alquiler hay cantina; más informes café de Indio y Monte. Benito.

EN $60 VENDO BODEGA CUBANA con licencias, mercancías, mostrador, pesas y vivienda. Navarro. Aguila y Trocadero, Fuente de Soda.

MANUEL LLENIN COMPRA Y venta Bodegas, Cantinas, Cafés, Decherías Panaderías y toda clase de Establecimientos. Mi seriedad y honradez es bien conocida. San Lázaro 682 U-1702 esquina Belascoaín. bajos.

SE VENDE

En un buen lugar de la Habana una Tienda de Accesorios para Automóviles y Combustibles, también tres estantes en magníficas condiciones de 5 metros por 3. Inormes en Zanja No. 302.

POR TENER QUE EMBARCARME vendo casa de Préstamos con o sin mercancías, buena clientela, establecida durante cuarenta años en el mismo sitio. Para informes Sr. Pérez, Factoria 59

52 BOVEDAS Y PANTEONES

VENDO UNA BOVEDA CON OSArio situada en el primer cuadro del Cementerio, pegado a la puerta; única oportunidad; precio: $325. Informes F-2346

VENDO MAGNIFICA BOVEDA, CRUcifijo, jardinera mármol Carrara, sin estrenar, zona monumentos, lado panteón Bomberos. Informa Mendoza 11, Santos Suárez y Santa Emilia.

53 AUTOMOVILES-ACCESORIOS

SE VENDE CUÑA FORD CUPE 1931 comercial Estación de Servicio Zapata entre A y Paseo. Vedado.

FORD MERCURIO SEDAN DE LUXE 1939, 10 días de uso, enteramente nuevo, sólo caminado 500 kilómetros, se regala por tener que embarcar para Sur América, Hotel Florida, Obispo y Cuba Apto. 228 de 12 a 2 p. m. y de 6 a 8 p. m.

FORD 1935 DOS PUERTAS BAUL vestidura cuero poco uso todo condiciones excelentes, precio atractivo, operación efectivo únicamente. Garage Bruno, Morro esquina a Genios.

GANGA

Vendemos Plymouth 1938 4.700 klms. con letras de $30.00 mensuales. Véalo en 23 y J. Vedado.

Telf. F-2986 y F-2996

VENDO EL CARRO DE LA RUTA 28, Un tractor Fordson y dos incubadoras, todo a precios razonables. Teléfono U-2319.

VENDO FORD 1937 DOS PUERTAS en condiciones, primera oferta razonablue. Rodríguez I-4285 de 1 a 2 y de 6 a 8 p. m.

SE VENDE UN PONTIAC DEL 35, cerrado, de dos puertas, en perfectas condiciones de todo. Para verlo, garage Oti, Compostela Nro. 612. Para informes teléfono M-9712

VENDO $425-00 CCHEVROLET 1935, dos puertas, con baúl, pintura y gomas nuevas Magnífico estado de conservación, Garage Manatí, Carlos III y Marqués González

AUTOS DE USO

La Agencia de Automóviles del Vedado S. A. de 23 y J. Vedado, tiene un surtido completo desde el año 1929 al 38, todos (R y G). Revisados y garantizados y con facilidades de pago Un carro de uso de esta casa es una garantía de vida nueva y larga.

CONVERTIBLE FORD, 1935. COMO nuevo, con vestidura de piel, radio. gomas blancas. Se vende con poca entrada y resto en 15 meses. L. Aldrey F-2139

FORD DE CUATRO PUERTAS, DE 1935 se vende Está bueno de mecánica vestidura y pintura. Carvajar S. A. FO-9220 y FO-9240.

,,,,,9NC

SEDAN REPARTO FORD 1938. 60 HP. usado solamente en demostración se vende al contado con gran rebaja y a plazos con poca entrada y muchas facilidades Carvajal FO-9220 y FO-9240.

CUÑA FORD 1929 EN MUY BUENAS condiciones de gomas, mecánica y pintura, se vende en precio de ganga al contado. Doy facilidades también. Gotay FO-7637.

VENDO OMNIBUS CON SU ACCION Ruta 9 Chevrolet 37 Carro 274 Urge su venta puede adquirirlo muy barato Informes Escobar y San Lázaro. Palacio del Automóvil. Teléfono: M-1168.

FORD 36 4 PUERTAS RADIO POCO uso está totalmente nuevo garantía 3 meses $500.00 Ultimo precio Escobar y San Lázaro Palacio del Automóvil. Telf. M 1168.

VENTAS

53 AUTOMOVILES - ACCESORIOS

SE VENDE UN DODGE TIPO SEdan 6 cristales 4 puertas, del año 29. Se vende barato. Para informes: Diríjase a Florida 70 Telf. A5-0042

1934 CHEVROLET, CONDICIONES mecánicas perfectas gomas casi nuevas; carrocería sin ruidos; precio: $350, informan Telf. FO-4020

SE VENDE UNA MAQUINA FORD del 29, cerraca 4 puertas completa; está trabajando particular. Calle M Nro. 74, Vedado.

POR ASUNTOS DE FAMILIA VENdo Buick 1935 al 1936 modelo 41 cuatro puertas, baúl y piel, está nuevo completamente Ultimo precio $450. Línea No. 761 esquina a Dos. Vedado.

¡GANGA!

Se venden dos carros abiertos de siete pasajeros

1 PACKARD
1 HISPANO SUIZA

También otro carro cerrado de siete pasajeros completamente nuevo y un Wyllys del año 1937 en perfectas condiciones. Informes Sr. Mora. Teléfono. Teléfono: U-1934

FAMILIA QUE EMBARCA PRONTO, desea vender carro marca Buick modelo 68 del año 34 gomas y pinturas en magnífico estado. De 12 a 1 p m. Hotel Perla de Cuba, preguntar Sr. Rodríguez

SE VENDE CUÑA COMERCIAL Ford 1938 completamente nueva, 4.800 kilómetros caminados, en 657 pesos. Pudiendo adquirirla por 150 pesos, restos cómodos plazos. Clavel 6, altos, Habana.

SE VENDE UNA CUÑA CHRYSLER tipo sport con asiento trasero, propio para paseo y también para comisionista acabada de reparar, pintura nueva, gomas buenas, motor inmejorable. Ultimo precio: $150.00. Verla garage Palomino, Empedrado número 210 moderno, entre Cuba y San Ignacio.

SE VENDE UN AUTOMOVIL CON 5 gomas nuevas en magníficas condiciones, abierto, propio para carnavales y turismo. Informan Lealtad 152 esq. a Animas.

54 MAQUINARIAS

SE VENDE UNA MAQUINA DE HAcer helados grande y potente, se puede adaptar para batidora de pasta, un gabinete de helado chico, una guarapera complea de tres mazas, 2 tostadores de café y almendras, un molino de almendra 2 mazas, de piedra chico; una prensa chica para miel de abeja, un «konikal» grande Salud 110, casa Menéndez.

ZAPATEROS VENDO MAQUINA DE puntear Landis en perfectas condiciones, la doy barata, Belascoaín 762 entre Maloja y Sitios. Antonio Martínez.

SE VENDE MOTOR DIESEL BELGA (petróleo) de 4 tiempos 11|15 H.P. nuevo de paquete; también una calderа vertical de 30 H. P4 de uso, para informes; teléfono F1-7812 apartado de Correos 1078

VENDO PAILAS DE COBRE Y PAsadores, bombos de confituras, molino de almendra, maíz y sal, Nordi 6 masas, planta de éter y de pasteurizar Burrell, bomba vacío, tacho 4 por 6 pies. Manila 314, Cerro, I-6346. Hilario García.

VENDO CENTRIFUGAS 18 POR 30, motor Diesel 6, 8 y 120 HP. Winches vapor, eléctricos y de mano, compresor de aire para 300 pies p. m.; tijera y punzón herrería, turbinas y bombas de pistón, 1, 2, 3, 4, 5 y 6 pulgadas; motor eléctrico 5, 10, 15, 35, 50 y 1550 HP., correas poleas y diferenciales Manila 314. Cerro I-6346, Hilario García.

VENDO PLANTA DE HIELO, DE 1, 2, 4, 8 y 20 toneladas, bomba Triplex p. p. 500 galones p. m., bombas Duplex de 1, 2, 4, 6 y 12 pulgadas; máquinas de vapor 10, 20 y 100 H. P. cepillo 3 caras Fay, escoplo de barrena y cadena; guillotina de papel 32 pulgadas, croches de 5 a 300 HP. Manila 314, Cerro, I-6346, Hilario García.

VENDO CALDERAS VERTICALES 5; 10; 15; 20; 30; 40; 50 H. P., Locomóbil 125 H.P. Autoclave Laboratorios y otros. Tostador de Café. Tubería regadío 3 pulgs. Santa Catalina 459, Cerro. Teléfono I-6993. Rodríguez.

SE VENDE UN MOTOR LISTER de 12 H. P. en inmejorables condiciones de funcionamiento. Para informes el Teléfono XO-1455.

56 MUEBLES Y PRENDAS

POR EMBARCAR VENDO REGIO juego de comedor; costó $1.0000. También lámparas y objetos de arte a precios de sacrificio. No muebleristas. Jesús Peregrino 159, altos.

VENDO JUEGO CUARTO MODERNO $25; otro mejor 3 cuerpos $40; juego comedor caoba $25; sala modernista; radio magnífico $16. Calzada Jesús del Monte 29, altos, una cuadra Esquina de Tejas.

ANILLOS DE COMPROMISO
DESDE $3.00 HASTA $100.00
LA CASA MUXELLA
Lamela y Torrubia
Neptuno 13 - Telf: A-0309

DINERO sobre JOYAS
LA CASA MUXELLA
Neptuno 13 - Telf - A 0309

POR EMBARCARME VENDO BARAto juego cuarto persona sola, de cedro. Informan Prado 519 apartamento Nro. 4, de 11.30 a 1 p.m. y después de las 6 de la tarde.

SE VENDEN TODOS LOS MUEBLES modernos. Juego cuarto tres cuerpos con butacón; comedor Renacimiento bargueño 12 piezas. Living-room piezas sueltas. Lealtad 361 bajos. San Rafael San Miguel.

SE VENDE REFRIGERADOR GENEral Electric, tamaño grande, con instalación de agua interior en magníficas condiciones también un juego de recibidor de caoba. Flores No. 702 esquina a Encarnación, Jesús del Monte.

ME EMBARCO. APROVECHE; ANde pronto. Urge venta Regalo 50 pesos, costó $150 contado juego cuarto moderno, sin estrenar, tres cuerpos, lunas bisel 1|4 cristales, barnizado a muñeca. Campanario 355 3 a 9.

FAMILIA GANGAS MUEBLES

Juegos de cartos 3|c, Chiforrober, 3|c. gavetas al centro, finos tiradores y butacón $125.00 a $165.00 otros $98.00, $115.00; Comedores $70.00. Living-room $98.00. San Nicolás 305 entre Neptuno y San Miguel.

VENTAS

56 MUEBLES Y PRENDAS

«SOFA-CAMA»
Living Rooms, «Arte Moderno» y «Estilo Inglés»

¡No pague lujo! Del fabricante a sus manos: Mueblería y tapicería «García Espinosa», San Rafael entre Aramburo y Soledad. Nota: Armazones de caoba (no comején).

REALIZAMOS

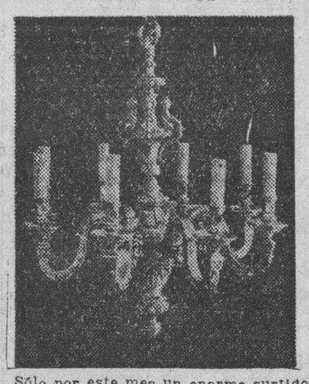

Sólo por este mes un enorme surtido de lámparas en todos los estilos al alcance de todas las fortunas. Cuadros óleo, alfombras, panoplias, objetos arte, máquinas de coser y escribir. Aproveche las gangas que le está ofreciendo

LA PREDILECTA
San Rafael y Oquendo. U-2530

CAMAS OPERADOS Y SILLONES de inválido alquilo y compro, toda clase de útiles para profesional y de oficina. Casa Fernández Neptuno 617, entre Escobar y Gervasio. Telf. U-3322.

FAMILIA VENDE REGIO JUEGO cuarto caoba 3 cuerpos chifforrober 3 cuerpos luna coqueta grandísima; tiradores modernos; regio butacón, banqueta $160.00; urge venta, verdadera ganga. Gervasio 311 bajos entre Neptuno y San Miguel.

FAMILIA VENDE REGIO CUARTO 3 cuerpos moderno, hermosa coqueta cristal níquel cromo $125; lujoso comedor bargueño. Sala finísimo, $35. Lámpara madera $15. Living-room. Salud 262 Escobar y LeLaltad

PARTICULARES URGEME VENDER cuarto 3 cuerpos, nuevecito $32; otro $45; otro chifforrober butacón $140; sala $32; comedor renacimiento, $52; Singer ovilo $32; Escobar 63 San Lázaro y Lagunas.

¡¡OPORTUNIDAD!! JUEGOS DE cuarto, de 8 piezas con elegante butacón, $100.00. ¡Dando y dando! Necesitamos dinero. También chase-longs de imitación piel y juegos tapizados a precios increíbles. Mueblería «García Espinosa», San Rafael entre Aramburo y Soledad.

UNA OPORTUNIDAD, VENDO LIving-room tapizado último tipo propiedad de $240 nuevo $95 radio Víctor 5 tubos del 38 $15. nevera porcelana; tres puertas americana de $80 en $25 Belascoaín 458, lado E. Medicina.

FORZOSA LIQUIDACION POR REformas juegos de cuarto, sala; comedor; caja hierro, máquinas Singer ovillo central. máquina dobladillo de ojo, radios, libreros y varios muebles más. Todo casi regalado. Vista hace fe. Angeles 110 entre Maloja y Sitios.

SALUD 53
antes núm. 11 ent. Rayo y San Nicolás.

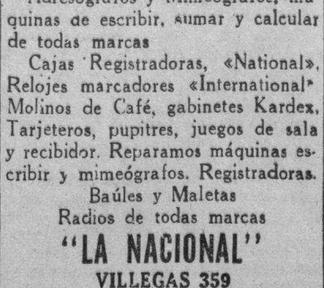

venta especial: juego-cuarto $20 sala $12, comedor $30, recibidor $25, cuarto 3 cuerpos $30 escaparates $12, camas $3 coqueta $3, mesa comer $3, regio juego cuarto, sala, comedor living room, neveras, radios, pianos lámparas.

MUEBLES DE OFICINAS

Archivos, burós, libreros, sillas, pupitres, máquinas-socer. escribir.

EQUIPAJES

Burós maletas, vidreras, mamparas. sillas-viena, nuevos y de uso. Visite esta su casa. Compro, Cambio y Vendo Salud 53. M 9136

UNA NEVERA DE USO SIN REPARAR ES UNA CAJA DE SORPRESA

NEVERAS

Americanas reconstruídas y garantizadas.

REFRIGERADORES

De uso en magníficas condiciones todas marcas y tamaños. Rionda, Infanta 1059 entre Desagüe y Benjumeda, frente a Pennino. U-3968.

GRAN VENTA ESPECIAL

COMPRAMOS Y VENDEMOS MUEBLES DE OFICINA

Archivos de Acero «Steel Age» y cajas de archivo, cajas de caudales de todos tamaños.

Mesas, Burós, sillas, sillas giratorias, mesas-satélites.

Adresógrafos y Mimeógrafos, máquinas de escribir, sumar y calcular de todas marcas

Cajas Registradoras, «National», Relojes marcadores «International» Molinos de Café, gabinetes Kardex, Tarjeteros, pupitres, juegos de sala y recibidor. Reparamos máquinas escribir y mimeógrafos. Registradoras. Baúles y Maletas

Radios de todas marcas

"LA NACIONAL"
VILLEGAS 359
entre Tte. Rey y Amargura
Teléfono A-9915

SEÑORA QUE REGRESA DE MIAMI vende preciosos vestidos de noche, crepé, moré, chiffón, como nuevos. Tallas de 32 a 36, desde $2.00 y un abrigo de picé y paño en $4.00. Belascoaín 458 lado E. Medicina.

VENTAS

56 MUEBLES Y PRENDAS

LA MARAVILLA

Reina 462, vende un regio juego de comedor Renacimiento español, enteramente tallado sin estrenar, costó más de $3.000, sofás y butacas tapizadas, cómodas, etc. Todo a precio de liquidación.

POR CIERRE

VENDO BARATISIMO ESTUPENDO juego cuarto caoba 3|c mesas acopladas, chifforrober (parece enchape) Otro cedro mediano. Livin-room todo tapizado original todo nuevecito. Escobar 256 Neptuno Concordia.

MUEBLES EN GANGA
SALUD 203

Juegos de cuarto de 3 cuerpos moderno $40.00, comedor moderno $35.00, Sala moderno $25.00. Muchos muebles más de uso en ganga.

SALUD 203
Entre Campanario y Lealtad

FAMILIA GANGAS MUEBLES

Juegos cuarto 3|c. Chifforrober 3|c. gavetas al centro, finos tiradores y tutacón $125.00 a $165.00 otros $98.00, $115.00; Comedores $70.00. Living-room $98.00. San Nicolás 305 entre Neptuno y San Miguel.

JUEGO CUARTO 3 CUERPOS $30; otro 3 cuerpos caoba $40; otro imitación chapa sala, comedor; escaparate lunas $10; sillas sillones, máquina Singer; otras piezas. Salud 215. Campanario y Lealtad.

MUEBLES BUENOS Y BARATOS

Juegos para cuarto, comedor; sala; recibidor etc Todos modelos modernísimos para satisfacer el gusto más exquisito y muebles garantizados. No pague lujo.

A PLAZOS $150 SEMANAL

Cambie sus muebles usados por nuevos; avise para verlos al U-1360. No cierre trato hasta ver esta casa. Recuérdela.

EL FENIX
Picos Carballino y Compañía.
Neptuno 901 y Soledad
Teléfono U-1360.

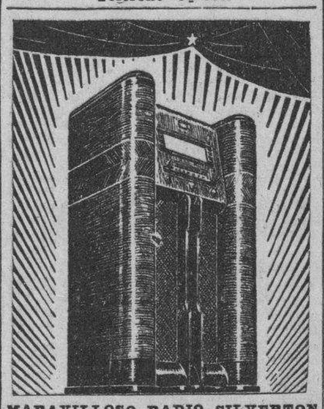

MARAVILLOSO RADIO SILVERTON Colonial, el de la voz más clara Famoso refrigerador Apex que se paga con lo que ahorra. Enormes existencias de muebles en novísimos estilos. Grandes rebajas al contado y ventajosas facilidades de pago.

LA CASA RUISANCHEZ
Angeles y Estrella M-2024.

VIDRIERAS, CONTADORAS

Vidrieras de todas formas y tamaños; mesa Vitrolite; sillas; banquetas, exprimidores frutas; pasteleras; cajas caudalesá neveras; molino café; picadores carnes; rebanadoras jamón; contadoras National. Compro cambio y vendo.

MAQUINAS DE ESCRIBIR, BUROS

Archivos; tarjeteros; sillas giratorias; libreros; mesas para máquinas Véame antes de cambiar, comprar o vender sus muebles de oficina, divisiones; mostradores. Casa Cano, Habana 586 y medio entre Teniente Rey y Amargura A-8607

MUEBLES EN GANGA

Juegos cuarto: $25.00; idem, tres cuerpos: $40.00; sala: $10.00; comedor, desde $25.00; escaparates: $9.00; con lunas $15.00; mesas correderas, $4.00; aparadores: $6.00; sillas y 2 sillones: $10.00; neveras $10.00; máquiquas coser y escribir. Se cambian y se compran toda clase de muebles, pagando más que nadie.

«LA PRINCESA»
San Rafael 575 y 577, entre Escobar y Gervasio. Telf. U-5926

MUEBLES A PLAZOS
VEA NUESTRO GRAN SURTIDO EN MUEBLES DE TODAS CLASES
Precios baratísimos
«LA PERLA»
Animas 404, casi esquina a Galiano
Teléfono: A-8222

FAMILIA PARTICULAR VENDE LUjoso juego cuarto último modelo tres cuerpos, elegante coqueta tiradores carey, butacón $130; regio comedor Renacimiento $60, sala finísimo $35. Concordia 467 Belascoaín y Gervasio.

MUEBLES EN GANGA

Juegos de cuarto Arte moderno: $4.00 mensuales; comedor, caoba, último estilo: $3.00 mensuales; sala y recibidor, modernísimo: $3.00 mensuales, juego de cuarto tres cuerpos caoba, últimas creaciones: $5.00 mensuales. Precios muy bajos.

«LA EMINENCIA», NEPTUNO 188
Entre Gervasio y Belascoaín. U-2427

LIQUIDAMOS

Objetos decorativos para casas

OBJETOS DE PLATA

Joyería fina

Visítenos y se convencerá

LOS TRES HERMANOS

Consulado 160 y 162

Teléfono: M-3534

REFRIGERADORES DE USO

Marca General Electric de 10 pies cúbicos de capacidad, propio para Laboratorio, casa huéspedes, o fonda, prácticamente nuevo $175.00. Galiano 212 entre Concordia y Virtudes.

VENTAS

56 MUEBLES Y PRENDAS

MUEBLES A PLAZOS

Construídos con las mejores maderas, estilos modernos y elegantes. Grandes facilidades de pago. Admitimos muebles en cambio. Visítenos y se convencerá: «Díaz y Chao», Neptuno No. 709 y 710, entre Belascoaín y Lucena. Telf. U-5154.

PULSERAS Y DIJES

Liquidamos miles de pulseras de oro y dijes de oro y platino con brillantes. Alhajas antiguas y modernas en profusión; cuadros; crucifijos; rosarios de oro; porcelanas antiguas y modernas. Juegos completos de café; té y cubiertería. Bandejas; candelabros; jarras y palanganas, todo de plata maciza.

CARBALLAL Y HERMANOS
San Rafael No. 618, entre Belascoaín y Gervasio.
U-5744.

MUEBLES A PLAZOS

Con grandes facilidades de pago, vea nuestro gran surtido en finos y corrientes. Admitimos muebles a cambio. También alquilamos. Casa Hierro, Compostela y Merced. Teléfono: M-1220.

LA CASA INGLESA
SALUD Nº 9 ESQ. A RAYO
TELF. M-7179

SALUD 51, ANTES 9
**MUEBLES EN LIQUIDAC

Dinero-Hipotecas

64 OFERTAS

DINERO Sobre joyas en todas cantidades «LA PERLA», Animas No. 404, casi esq. a Galiano Telf. A-8222

DINERO, HIPOTECAS, BOVEDAS, muebles. Operación rápida y reserva. Rendueles. Empedrado 366 bajos. M-2634.

65 BONOS Y VALORES

COMPRO BONOS Y ACCIONES, CENtro Gallego y Bancos Gallego y Asturiano. Compañía Cubana Electricidad. Inversiones e inmuebles. Pignoramos. Compro y vendo bonos y acciones de todas Compañías cotizables y no en la Bolsa, Manuel Piñol Obrapía 116.

CAJAS RESERVADAS

Las tenemos en nuestras bóvedas construídas con todos los adelantos modernos y las alquilamos para guardar valores de los interesados. En esta oficina daremos todos los detalles que se deseen.

N. GELATS Y COMPAÑIA
105 Aguiar 108 Esq. a Amargura

PARA LAS DAMAS

70 INTERES PARA LAS DAMAS

¡¡¡ATENCION!!!

Señora: Si su valiosa piel requiere un examen general, curarla, limpiarla como si desea transformarla, las señoritas **Massoti-Rivero,** por los años de experiencia la dejarán a usted satisfecha. Precio de situación. San José No. 614 segundo piso. Teléfono U-6026

SE OFRECE BUENA MODISTA CON precios módicos; le puede terminar su vestido en el día si usted quiere. Aguiar 51 Telf. A5-2401

BRICSO. — CALZADO A MEDIDA de Señora. Especialidad pies planos y delicados. 15 años experiencia, no cobra lujo. Zapatos plataforma. Salud 213 Campanario y Lealtad. Tel. M-1332

MODISTA: CONFECCIONA Y REforma trajes de señora por últimos modelos, franceses y americanos; especialidad en corte; premio económico. San Lázaro 109 eetre Industria y Crespo.

MODISTA
Rosalía Hernández
San Rafael 804, bajos, esq a Oquendo U-3127
SE CORTAN Y ENTALLAN VESTIDOS DESDE $0.60.
Dobladillo de ojo a:
2 Cts. Vara
Forramos hebillas
Plisados de todos tamaños, bordados, festones y ojetes. Forramos botones.
TENEMOS MENSAJEROS

CORTE MODERNO NACIONAL
SISTEMA MENDEZ, OFICIAL

Reconocido de utilidad para la enseñanza pública. Su autora y directora, señora Méndez, garantiza la enseñanza por este modernísimo método. En poco tiempo puede hacerse experta profesora. Desde las primeras clases confeccionará sus vestidos por figurín. Se admiten medio internas. Clases diarias por ajuste. Academia Central: Campanario 304 esq. a Neptuno. Moldes a medida. Se cortan y entallan vestidos. Especialidad en abrigos y trajes sastre. Moralidad.

VELLOS

Extirpación definitiva de los vellos de la cara, muslos, piernas, etc. Tratamiento garantizado. Sra. Alexander, calle Tercera número 405, entre Dos y Cuatro, Vedado.

EXTIRPACION RADICAL DEL VELLO

Métodos modernos, tratamiento garantizado. Sra. Sánchez, Teléfono A-7487. Turnos a horas fijas previamente concedidas.

¡FUERA CANAS! OBTENGA HERmoso color: negro, castaño o rubio, usando tintura «La Favorita». Teñido de cabello $3.00. Estuche $1.00. De venta en todas las farmacias| Depósito: Virtudes 206 Casa «Pilar» Telf. M-9392

Señor, Señora, Señorita

No se deje usted envejecer. ¿Tiene usted su cutis flácido? ¿Tiene usted grasa en él? ¿Tiene usted manchas arrugas, espinillas, pecas y berrugas? Todo le desaparece con el uso de la mascarilla «Rejuvenecedora», fórmula del Dr. L. López, una para cada necesidad. Para más informes dirijase al Apartado 2148 Habana, o llame por el Telf. M-6857 de 2 a 4 p. m.

ENSEÑANZAS

75 PROFESORAS - PROFESORES

INGLES

Innecesario ir al Norte para aprenderlo. Con nuestro curso intensivo y clase laboratorio los alumnos adquieren en tres meses conocimientos correspondientes a un año escolar (standards americanos) según demostrado por nuestro sistema de mediciones educaciones. Más de 30 cursos, diurnos y nocturnos. Profesorado americano. Curso intensivo cinco pesos mensuales (dos horas diarias. Curso económico tres pesos. 1 hora diaria) **Havana Business Academy, Línea 257, F-3043 y Neptuno esquina Amistad A-6033.**

SEÑORA INGLESA DA CLASES DE inglés, mecanografía y Taquigrafía en su domicilio todos los días precios módicos. Cienfuegos Nro. 153. 1er. piso.

FRANCES - INGLES. INSTRUCTOR francés graduado escuelas francesas y estadounidenses con largos años residencia en ambos países. Enseñanza práctica y rápida. Teléfono M-1303

INGRESO EN LOS INSTITUTOS Y 1er. año Clases por el Dr. Isidro Pérez Martínez, calle 5a Nro. 155, entre F y G Vedado. F-5174

PROFESORAS TITULARES DAN clases a domicilio colegios y en su academia. 1ra. 2a. Enseñanza. Inglés genuino, Español, Taquigrafía Pitman, Piano por cualquier sistema. F-7083.

CABALLERO
ESCUELA SUPERIOR PRIVADA

Con licencia del Estado para cursar del primero al noveno grados, expidiendo certificados oficiales para ingreso en la 2da. Enseñanza. Cuotas moderadas. San Ignacio 775 altos. Teléfono U-2832.

INGLES, TAQUIGRAFIA (INGLESA y española), Teneduría Cálculos Mercantiles; Aritmética; Algebra; Caligrafía; Mecanografía y Ortografía, 6 pesos mensuales a domicilio por el Profesor F. Heitzman. Estrella 166, altos, Teléfono A5-1822

Inglés, Latín, Italiano, etc.

Profesor se ofrece. Preparar para Higsh-chools norteños. Inmejorables referencias de familias prominentes de La Habana. Teléfono: M-7730, de 4 a 5 p.m. F-5416

INGLES

Profesora inglesa, desea dar clases. Informes por el teléfono F-5136.

PROFESOR INGLES (LONDRES) enseña correctamente en corto tiempo, precios módicos. Preparo exámenes Instituto. Alfred Nanson. Martes, jueves, sábado, Teléfonos: M-7081, 2 y 1|2 a 3 1|2 p. m. U-3696, 6 1|2 a 7 1|2 p. m.

DOCTOR EN PEDAGOGIA. CLASES a domicilio y en su academia, de Gramática; Aritmética Taquigrafía Pitman, Mecanografía al Tacto. Didáctica novísimas. Precios moódicos. Pedrós. 21 No. 1021. Telf. F-4124.

PROFESORA DE INGLES. AMERIcana, desea dar clases en un colegio por las mañanas. También clases privadas. Precio especial para grupos. Informan Telf. A-7488 Depto. 32.

PROFESORA DE PIANO

Por Madrid y Cuba, Sumo esmero en la enseñanza, medio mes gratis para que observe, precio muy económico, aunque haya mucha distancia. Telfs: U-5185, Vapor 15 altos, (esquina a Hornos).

SEÑORITA EUROPEA DESEA DAR clases a particulares, francés, alemán, violín. F-5941

ESTUDIOS. BAILES MODERNOS

Tomasín. Positivamente enseño con práctica son; Pasodoble; Vals; Blues; Fox; Tangos; Clases todos los días de 9 a.m. a 11 p.m. Clases a domicilio. San Nicolás 1008 (moderno) entre Gloria y Misión, 2 cuadras de Monte.

ESTUDIE POR CORREO

La academia «Rabiña», en Neptuno 414, esq. a Manrique, altos M-7849, tiene organizado clases por correspondencia desde hace años habiendo prestado gran beneficio a aquéllos que tiene deseo de prosperar. Estudie las asignaturas siguientes: Taquigrafía; Mecanografía; Teneduría; Cálculos Mercantiles; Gramática; Ortografía; Procurador; Qumica industrial. Inglés; Francés etc. Informes: **Academia «Rabiña». Neptuno, 414, esquina a Manrique. Telf. M-7849.**

ESCUELA DE BAILE

Exclusivamente bailes de salón. Son Fox, Tango etc. Se garantiza la enseñanza. Ismael Servelló, Cárdenas Nro. 51, segundo piso.

"SAN ELOY"

Colegio y Academia Fundado en 1907. Primera y Segunda Enseñanza; Preparatoria; Bachillerato; Comercio. Idiomas. Cultura Física. Cursos preparatorios especiales. Admitimos pupilos y medios pupilos y externos. Quinta Menocal, Samá 31. Marianao. Telf. FO-7462. Pida Prospectos.

76 COLEGIOS

Havana Business College

Línea 357-359 Telf. F-3043

Primera enseñanza e nInglés (Grammar School) a cargo de profesores americanos graduados. Moderno sistema de enseñanza en clases de pocos alumnos. Atención especial a la enseñanza del español. Servicio de ómnibus. Pupilaje.

GREGG ACADEMY

(ACADEMIA GREGG) MICHAEL RICHARDSON, director, Manzana de Gómez 514. Teléfono A-9798. Taquigrafía Gregg, Mecanografía, Teneduría y Contabilidad «Walton», usadas en las principales Universidades y Colegios de los Estados Unidos: Aritméticas, Ortografía, Caligrafía, Correspondencia Mercantil, Práctica de oficina. Máquinas de calcular, Cursos especiales: Estenográfico Secretarial, Teneduría de Libros y Contabilidad; Curso completo de Comercio. Todas las preparatorias y Bachillerato. Inglés, garantizamos a usted el poder hablar una hora consecutiva en inglés, al terminar la segunda lección de nuestro curso el cual es a base de conversación estrictamente.

COLEGIO
Santa Teresa

INGRESO AL BACHILLERATO

Enseñanza en inglés y español. Primer Grado, $3.00. Segundo $4.00. Tercero y Cuarto $5.00. Quinto y Sexto, $6.00. Séptimo y Octavo $7.00. Autorizado para expedir certificados de Octavo Grado para ingresar en Normales, Institutos, Hogar, ets. Taquigrafía, Mecanografía, Ortografía, Inglés, Correspondencia Comercial, Corte y Costura y Labores. Clases de piano. Pida prospecto Calle 23 No. 1,511 entre 24 y 26. Vedado. Teléfono F-5096.

COLEGIOS AMERICANOS

Al alcance de todas las fortunas Catálogo e información gratis. Profesor Richardson. American Schools Bureau. Manzana de Gómez número 514. Telf. A-9798.

ENSEÑANZAS

76 COLEGIOS

Corte y Costura

ACADEMIA «SANTA TERESA»

Calle 23 No. 1511 (Vedado entre 24 y 26 F-5096. Hágase profesora en tres meses. Desde la primera clase usted podrá cortar sus vestidos por figurín. También clases por correspondencia. Pidan la primera lección, incluyendo 3 centavos para franqueo. Expedimos

OBSEQUIO DE LA ACADEMIA DE COMERCIO

Luis B. Corrales. Establecida en 1889. Enviando $0.15 en sellos recibirán mi Aritmética Mercantil. Enseñamos Teneduría de Libros, Taquigrafía e Inglés. La Mecanografía $1.00 al mes. Nuestros Títulos los más solicitados. Lealtad 567 entre Salud y Dragones. Telf. A5-1632.

ESCUELA MILITAR POLITECNICA ideal y económico pupilaje, en la magnífica quinta de recreo «La Caridad«, en la Carretera Central, a media hora de la ciudad, por los ómnibus de la Ruta 7. Cinco centavos el viaje hasta la entrada del edificio. Amplios campos de culivo y Cepores, parques de recreo. Etscuela Nueva de Organización militar y enseñanzas técnicas y manuales. «Ciudad Infantil Ntra. Sra. del Carmen». Finca «La Caridad» entre: San Francisco de Paula y el Cotorro Telf. A-6456.

77 ACADEMIAS

Havana Business Academy

Profesores y sistemas procedentes de los mejores Business Schools de los Estados Unidos. Elevados standards de enseñanza comercial en inglés y español. **Todos los graduados de nuestro curso secretarial han encontrado empleo bien remunerado. Taquigrafías Pitman y Gregg. Omnibus Línea 357. F-3043 y Neptuno esquina a Amistad A-6033.**

ACADEMIA DE IDIOMAS ROBERTS Malecón 153. Telf. M-2124. ¿Desea usted aprender inglés? Compre el método Roberts. Se recomienda por sí solo Distinción. Eficiencia. Garantía. Cuarta edición: $2.00.

ACADEMIA BRAVO
COLEGIO-ACADEMIA

Ingreso en Ciencias Comerciales, Ingenieros, Comercio, Instituto, Normales, Cadetes. Colegio Academia para cursar todos los grados de la Primera Enseñanza. Autorizado para expedir Certificados para ingresar sin examen en Normales, Hogar, Institutos etc. Clases diarnas y nocturnas para ambos sexos. Profesores graduados y especializados. Servicio de Omnibus a domicilio. Cursos especiales para ingreso en las Escuelas de Ingenieros, Comercio; Normales; Institutos; Cadetes; Aviación; Taquigrafía; Mencanografía; Inglés; Correspondencia; Teneduría; Contabilidad; Prácticas de Oficina. Cuota muy módica. Neptuno y Lucena U-2627. **Cursos especiales para ingreso en la Escuela de Ciencias Comerciales.**

ACADEMIA RABIÑA

NEPTUNO No. 414 (ALTOS) ESQUINA A MANRIQUE. INGRESO A LAS ESCUELAS DE COMERCIO

Clases individuales, Francés, Inglés y Teneduría, Taquigrafía «Pitman» y «Gregg», Mecanografía, Correspondencia y Aritmética Comercial. TAMBIEN CLASES POR CORRESPONDENCIA. Ingreso en Escuelas de Ingenieros, Arquitectos, y Comercio. Servicio de ómnibus y de internos. Pida prospectos. Expedimos títulos y proveemos de empleo a nuestros graduados.

INTERES GENERAL

EGO SUM

Especialidad para curar herpes, excemas y brote de ácido úrico si usted no ha curado con otros remedios pruebe con Ego Sum, en boticas y droguerías.

SEÑORES PROPIETARIOS

La limpieza o cualquier trabajo relativo a fosas mouras o absorventes, está resuelto llamando al «Higiénico», en Almendares 15, Telf. FO-7644. Precios económicos. Garantía y eficiencia. Hacemos servicio a todos los lugares del interior.

INGLES, TAQUIGRAFIA INGLESA Y española, Teneduría, Cálculos Mercantiles, Aritmética, Algebra, Caligrafía, Mecanografía y Ortografía: 6 pesos mensuales a domicilio por el Profesor F. Heltzman. Estrella 166, altos, A5-1822

ALQUILERES

79 HOTELES

HOTEL Y RESTAURANT «Las TULLERIAS5

Monserrate 407, entre Lamparilla y Obrapia. Desea usted comer bien y barato, con esmerada atención, precio reducido y vivir tranquilo y con mucho fresco! Visítenos y quedará encantado. Cerca de teatros y tiendas.

HOTEL "ALCAZAR"

Tiene este hotel muy ventiladas habitaciones todas con baño privado, teléfono y elevador a todas horas, sus precios son económicos haciéndose arreglos especiales por meses a familias estables incluyendo un exquisito servicio de comida. Cárdenas No. 209.

HOTEL "VEDADO"
CALLE 19 ESQUINA A M

Residencia excelente, que reúne excepcionales condiciones para vivir con toda comodidad. Frecuente y fácil comunicación con la ciudad y repartos. Esmerado servicio. comida criolla, española y americana. Telf. F-6631.

HOTEL "CANADA"

Restaurant, Villegas y Tejadillo, dos cuadras Prado, tres Parque Central. Residencia para familias estables. Habitaciones agua caliente, elevador, cocina moderna; todo el servicio desde $26.00 mensuales.

ALQUILERES

79 HOTELES

HOTEL COLONIAL
SAN MIGUEL 254

Esquina a Galiano. Habitaciones y apartamentos con baño privado y muebles modernos. Magnífico comedor con carta. Elevador día y noche. Precios especiales para huéspedes por mensualidades. Confort y moralidad. Teléfono A-6958.

THE SAVOY
F y Quince. Vedado
Telf. F-6616

Situado en un lugar alto del Vedado, con fácil y frecuente comunicación con la ciudad y repartos. Rodeado de jardines, con 600 metros de hermosos portales. Las habitaciones tiene ventiladición directa. teléfono, baño privado, con agua fría y caliente. Precios moderados, incluyendo tres excelentes comidas. El servicio en mesas separadas, para cada familia.

HOTEL REGINA

Industria 410 frente al Capitolio. M-5955. Deseamos hacer saber a todos que debido a la situación actual de reajuste, ofrecemos un servicio nuevo de hotel a unos precios inigualables. Una persona con comida desde $48. Dos personas con comida desde $71.00. Excelente comida. Absoluta moral. Lujo y limpieza.

HOTEL HANABANA

Lo más céntrico de la ciudad. Neptuno No. 105 entre Prado y Consulado, magníficas habitaciones, inmejorable comida, agua fría y caliente, elevador noche y día. Precios especiales a familias estables. Teléfono A-9041.

HOTEL PRADO
Prado 351 esq. Virtudes

Entrada por Virtudes, habitaciones balcón a Prado, agua abundante caliente y fría, buena comida, familias estables $40 a $45 por 2 personas, ascensor día y noche. M-7660 F. Mariño G.

HOTEL BIARRITZ
RESIDENCIAL

Prado 519 frente al Capitolio, para matrimonio sin niños exclusivamente Hermosas y ventiladas habitaciones con baño privado y closets. Lujoso roof garden y cocina moderna. Comida a la carta. Elevador día y noche. Confort y limpieza. Estricta moralidad.

HOTEL "ANDINO"

San Lázaro 1218, esquina a M. U-2553. Unico en su clase. Moderno, céntrico, amplio, fresco, saludable, frente Universidad. Conviene para los que necesitan vivir cerca de los hospitales Calixto García o Mercedes. Habitaciones con baño privado, balcón, hermosa vista, con tres excelentes comidas: 45 pesos, matrimonio. Una persona desde 28 pesos. Clientela escogida. Pensión completa para huéspedes del interior. Precios sin competencia. Esmerado servicio en mesas separadas.

"TROTCHA"

En lugar más céntrico del Vedado. Amplias y frescas habitaciones. con o sin comida, a una cuadra de los baños de mar, tranvías y ómnibus. Calzada y Dos Vedado. Telf. F-2383.

HOTEL «VANDERBILT»

Neptuno 1223. Situado en lo mejor de la Loma de la Universidad, lujosas, amplias y confortables habitaciones; baño privado; agua abundante fría y caliente. Atención esmerada. Neptuno 1223. Conviene para los que tengan que vivir cerca del Hospital Calixto García.

HOTEL "IDEAL ROOM"
Prado 93B, (Por Pasaje)

¿Desea vivir en casa tranquila, mejor que en su propia casa? Visite esta gran casa, aunque sea por curiosidad. Por dentro, la mejor. Si hace poco usted la visitó y no encontró habitación, vuelva a visitarla, hay habitaciones disponibles. Visite esta casa y así verá su patio andaluz, de hace poco. Se construyó el mejor, sin duda. Precios los más económicos. Se exigen referencias de moralidad y pagos.

Hotel Roosevelt

AMISTAD Y SAN MIGUEL

$55.00 Matrimonios con tres excelentes comidas mensuales.

Apartamentos para familias, todos con baño privado. Elevadores día y noche.

80 CASAS DE HUESPEDES

CASA DE HUESPEDES ANGELES 56 altos entre Estrella y Maloja; se alquila una habitación, balcón a la calle, agua fría y caliente; excelente comida, precio módico Telf. A5-0672

GALIANO No. 404 ALTOS CAFE LA Isla, alquilo apartamento 3 habitaciones, baño y terraza, otro 2, baños y balcón, habitación amplísima con baño, admito socio habitación, asistencia completa $25.00. moralidad.

VILLEGAS 466, CASI ESQUINA A Muralla, magnífica residencia familias, elevador, teléfono, agua fría y caliente, habitaciones con muebles, lavabos y ventanas, (muchas con baño)) Precios razonables. informan: A-9985

ALQUILERES

80 CASAS DE HUESPEDES

OBRAPIA 407, ALTOS CASTEL-VIZO Casa de huéspedes con servicio completo y esmerado. Excelentes comidas, inmediata a todas las Secreta- M-2071.

PRADO No. 22, AMPLIAS HABITAciones con vista a la calle, vea los carnavales desde su casa. Magnífica comida. Agua abundante. Moralidad. Precios situación. Hombres solos. $20.00, todo servicio.

CASA DE HUESPEDES «LA GRAN Vía», Zulueta número 422, esquina a Teniente Rey. Amplias y frescas habitaciones, balcón a la calle, todos servicios. Hay siempre agua fría y caliente. Casa moral, buena comida. Precios módicos.

CASA DE HUESPEDES: TURIS, Manrique 611, entre Reina y Salud, Telf. A-6388. Hermosas habitaciones, vista calle einteriores. Matrimonio: $35.00. Individuales: $20.00. Abonados al comedor: $13.00.

REINA No. 14

Residencia de lujo. Espléndidas habitaciones con baño privado, agua fría y caliente, garantizando que nunca falta el agua. Muebles nuevos de lujo, pudiendo traer sus muebles si lo desean. Garantizamos la mejor y más sana comida de la Habana. **Precios de situación,** Reina 110. moderno, 14 antiguo, entre Galiano y Rayo.

CASA DE HUESPEDES LA «REPUblicas», Aguila 559 esquina a Barcelona. Telf. A-6639, habitaciones y departamentos conagua corriente todos: excelentes comidas. Se admiten abonados al comedor. Precios económicos.

CAMPOAMOR
COMPOSTELA 608 (MODERNO) ENTRE SOL Y LUZ
Habitación con baño privado $15
Habitación con baño privado y comida . . . $30
INFORMES: TELF. A-7350

CASA DE HUESPEDES «LA MATANcera», Reina número 219, esquina Manrique. Telf. A-0238. Se alquilan amplias habitaciones con vista a la calle, con o sin baño, agua fría y caliente, a precios muy reducidos. Comida española y criolla.

CASA FAMILIA GLORIA 362, ALTOS entre Suárez y Revillagigedo, alquila una habitación a personas mayores morales. Módico alquiler. Hay teléfono Se exigen referencias

81 CASAS DE COMIDAS

COMIDA DE CASA PARTICULAR, sirvo cantinas por 40 50, 60, 80 centavos y un peso diario, quincena o mes, se hace rebaja, se da postre. San Francisco 262 bajos. Telf. U-2690, pagos adelantados.

CONSULADO 252 CASA PARTICUlar, desea familia formal para mandarle comida, tamal, croquetas; bacalao a la vizcaina; papas rellenas; mariscos. Esmerada limpieza y hora fija. Telf. M-3376

82 APARTAMENTOS

VEDADO, BAÑOS Y 17 EDIFICIO Menéndez alquilo dos apartamentos altos, uno con sala, comedor, tres cuartos, gabinete; cuarto criados; cocina y el otro con sala; dos cuartos; baño; cocina; elevador.

MANRIQUE 418

Esquina San José Apartamento alto con sala, comedor, dos cuartos baño intercalado moderno; cocina de gas calentador. Llave encargado. Informes: M-3225

SE ALQUILAN DEPARTAMENTOS de dos habitaciones con agua corriente, vista a la calle $16.00. Dragones 216 entre Galiano y Aguila, altos botica Americana, Casa de orden.

ALQUILO HERMOSO APARTAMENto compuesto de sala, dos cuartos, baño completo halol; cocina y balcón a la calle; 10 de Octubre Nro. 409, Edificio «Larrea». Informes la misma. Telf. M-2422

EDIFICIO «AGUIAR» Industria 166 Amplios Apartamentos, 2 habitaciones y baño completo, luz, teléfono, agua caliente y ascensor. Sólo personas absoluta moralidad.

«EDIFICIO ARCOS» SE ALQUILAN dos apartamentos al frente informa el conserje del mismo. F entre 19 y 21 Vedado.

EDIFICIO «ARBOS» OQUENDO 308 entre San Rafael y San Miguel. Alquilo apartamentos frescos e independientes. Informan en la misma.

EDIFICIO URSULINAS
EGIDO ESQUINA A SOL

Casa de apartamentos modernos, propios para matrimonios o reducida familia, con servicios sanitarios completos; luz, agua caliente y fría; situados en lo mas céntrico de la ciudad, con espléndidas vías de comunicaciones para toda la capital e interior de la República

INFORMES EN EL MISMO
PRECIOS MODICOS
Apartamento bajo Nro. 1.

HOTEL DE APARTAMENTOS
8 y 19
1, 2, 3 y 4 cuartos, cocina Frigidaide
GARAGE
RESTAURANT
PISCINA
Grandes reservas de agua

OFICINAS

MAGNIFICO LOCAL ESQUINA

Propio para oicina, depósito etc. en Genios y Morro

Informes: en el mismo: Oficinas: Genios y Morro Telf. M-6747

ALQUILERES

OFICINAS

PROFESIONALES ALQUILO SALA, dos ventanas, entrada independiente para consultorio, habitación para hombre solo con todo servicio. San Rafael No. 262 entre Escobar y Gervasio.

O'REILLY Y HABANA, POR HABANA

Magnífico local propio para oficinas, buete, comercio etc.

Informan en el mismo. Ofic. Genios y Morro Telf. M-6747

83 DEPARTAMENTOS

VEDADO DEPARTAMENTOS EN PAseo No. 659 entre 27 y 29. Se alquila un departamento; con sala; cuarto; cocina; servicio independiente y luz $11.00. Informan en el No. 4.

EDIFICIO LARREA
AGUIAR Y EMPEDRADO HABANA

Se alquilan espléndidos departamentos propios para oficinas comerciales, bufetes etc. desde $12.00 en adelante.

ALQUILO APARTAMENTO CONCORdia 715 entre Soledad y Aramburo. segundo piso. Sala, tres habitaciones, cocina y baño (moderna) $20. Informes La Moda Neptuno, Galiano Telf. M-6144

MARINA 2 ó 255 ESQ. A 25

Espléndidos departamentos y habitaciones muy frescas, vista al mar, luz y elevador día y noche. Vea y ofrezca lo que pueda

Informes: Teléfonos: U-1241 y M-6747

ALQUILO A FAMILIAS DE ORDEN grandes accesorias y departamentos de sala y habitación con lavabo, vista calle; en Monte 12 esquina Zulueta. Habana 4 1 y Animas 707 entre Escobar y Gervasio son casas de orden, buen aspecto.

ALQUILO:: PDOPIO PARA GABINEte de médico o Bufete, departamento exterior, grande con derecho limitado a gran sala. Véalo en San Lázaro 106, altos.

SE ALQUILA DEPARTAMENTO PROpio para consultorio médico. Sala; antesala, 3|4; toma-corrientes y lavabo, baño completo, Puede verse de 10 a 6. Lealtad 152 esq. a Animas.

EDIFICIO «YARA»

Industria 263, se alquila un hermoso departamento en este edificio. Informes: Molina: M-9659.

84 HABITACIONES

EN CASA PARTICULAR SE ALQUIla una habitación a una o dos personas; se piden referencias. Calle 20 Nro. 226 Vedado esquina a 17

FAMILIA RESPETABLE ALQUILA habitación amplia y fresca entrada del Vedado. Telf. F-7286

SE ALQUILAN DOS HABITACIOnes anexas al baño con o sin muebles hombres solos o matrimonio sin niños; exigimos y damos referencias San Miguel 519, altos.

UNA HABITACION TRES PESOS, hombre solo casa de moralidad. Dolores 259 entre Lawton y Armas, Víbora.

FAMILIA RESPETABLLE ALQUI la una habitación a señora o señorita sola de verdadera moralidad. Se exigen referencias, 23 Nro. 659 Vedado. Teléfono F1-6402

FAMILIA RESPETABLE ALQUILA dos hermosísimas fresoas habitaciones, servicio comidas, teléfono; a personas honorables; sin niños. Requisitos, informes; traer muebles, no enfermos. San Lázaro 108, bajos.

ALQUILO ESPLENDIDA HABITAción exterior con todo servicio. Pido referencias. Virtudes 463 esquina Perseverancia primer piso Teléfono: A-8089.

MALECON 357 ALTOS, ENTRE SAN Nicolás y Manrique, habitaciones y apartamentos muy frescos. Con o sin comidas. Moralidad absoluta, mucho orden y tranquilidad. Se exigen referencias. Precios razonables, teléfono M-1436

ALQUILO HABITACIONES CON Y sin muebles desde 8 pesos con balcón a Prado desde $12. También tenemos en azotea cuarto grande independiente Prado 359 altos de Partagás.

SE ALQUILA UN CUARTO CON BALcón a la calle para hombres solos. Con comida, Aguila 505.

NEPTUNO 162, ALTOS FRENTE teatro Encanto, alquilamos habitaciones amuebladas. Otras azotea propias matrimonio hombres solos. Excelente presentación, higiene. Pocos inquilinos Tranquilidad. Teléfono. Pedimos referencias moralidad.

SOLICITO COMPAÑERO PARA cuarto fresco, azotea. Amistad 354, cámbijanse referencias.

FAMILIA HONORABLE ALQUILA a personas de moralidad fresca habitación lavabo; balcón calle; teléfono agua caliente; asistencia si la desea; San Lázaro 319 altos esquina a San Nicolás

SE ALQUILA MAGNIFICA HABITAción con vista a la cale y baño privado, agua fría y caliente; todo servicio; trato esmerado; Industria 414 frente al teatro Campoamor

SE ALQUILAN DOS MAGNIFICAS habitaciones con servicios, luz y entrada independiente. Santa Catalina entre Bruno Zayas y Cortina. Se cambian referencias. Informan teléfono I-3607

EN CASA DE FAMILIA SE ALQUIla una habitación a hombre solo. Hay teléfono. San Juan de Dios 211, 2o. piso alto. Favor no molestar en el 1er piso.

EN LO MAS SALUDABLE DE LA Víbora Gustavo y Gonzalo se alquila una habitación con 4 ventanas; con o sin asistencia. I-6279 e I-4587

SE ALQUILA UNA HABITACION grande con balcón a la calle, único inquilino. Junto al baño San Lázaro 106, altos para verla después de las diez de la mañana

SE ALQUILA HERMOSA HABITAción muy grande y muy clara agua caliente, lavabo, hay teléfono propia para un matrimonio sin niños. O-Reilly Nro 522 primer piso.

ALQUILERES

84 HABITACIONES

ALQUILO UN CUARTO INDEPENdiente dos puertas y 2 ventanas, mampostería y piso mosaico último precio $4.00. Calle 6 y Av. Sexta Buena vista, pregunte en la bodega. Informan Telf. F-6131.

CASA DE ORDEN Y MORALIDAD alquilo una o dos habitaciones matrimonio sin niños u hombre solo: hay teléfono. San Rafael 572 bajos entre Escobar Gervasio.

SE ALQUILA HABITACION BALcón. grande amueblada, agua caliente. Telf., recibidor; casa seria $15, otra $10. Punto ideal frente Gobernación Compostela 671. Vista cómodo y barato.

ALQUILO HABITACION EN LA AZOtea a hombre solo, o matrimonio; precio: $7.00 en Compostela 362 entre Lamparilla y Obrapía. Y otra en Oquendo 304 entre San Miguel y San Rafael.

CASA DE FAMILIA. INDUSTRIA No. 66 casi esquina a Colón. Habitación clara y fresca amueblada a hombre solo o dos compañeros $12. También parte de una amplia sala a profesional. Telf. N-1056.

SE ALQUILA EN REINA 256 DOS habitaciones juntas o separadas con balcón vista a la calle, hay otra grande con su recibidor, se prefiere matrimonio sólo agua abundante luz toda la noche Casa tranquila pocos inquilinos. Informan en la misma a todas horas.

HABITACION CON BALCON A LA Calle, lavabo agua caliente, limpieza teléfono. Sin muebles. Comida si se desea. Campanario 251 altos esq. Con corcía.

552-554 GALIANO ESQ. A SALUD, por Salud 4. Se alquilan hermosas habitaciones con vista a la calle, mucha luz y agua toda la noche, informa en la misma a todas horas el encargado.

ALQUILO HABITACION CASA MOderna, baño intercalado; Misión 101, altos, entre Cárdenas y Economía esquina café $10.00. Unicos inquilinos.

SE ALQUILA UNA ESPACIOSA Y fresca habitación en casa de familia a hombres solos o matrimonio sin niños. Virtudes 618 entre Escobar y Gervasio.

REINA 12 FRENTE A LOS PRECIOS Fijos; habitaciones con vista a la calle, lavato y anexas al baño; desde siete pesos hay teléfono y es casa moral Informes primer piso derecha.

EN LO MEJOR DEL VEDADO, EN residencia particular se alquila una habitación anexa al baño, con o sin muebles, a caabllero respetable. Telf. F-6707.

SAN PEDRO 310 HABITACION Y departamentos desde 5 pesos en adelante. Viva fresco, cómodo y barato, agua abundante, vista al mar y absoluta moralidad.

(COMPOSTELA 508)

Entre Teniente Rey y Muralla amplias habitaciones y departamentos. $8 a $18. Referencias.

VEDADO; RESIDENCIA PARTICUlar alquila magnífica habitación con todo servicio y confort, propia para dos personas. 23 No. 809, esquina a A. Vedado; Teléf. F-5798.

EDIFICIO «CUBA» SEIS PISOS. Empedrado No. 42 antiguo. 360 moderno, entre Habana y Compostela. Se alquilan amplias y ventiladas habitaciones, muy baratas, elevador, lavabos, luz toda la noche. Orden y moralidad. Telf. M-5113.

SE ALQUILA EN COMPOSTELA NUmero 457, entre Teniente Rey y Amargura, espaciosos y frescos apartamentos y habitaciones acabados de pintar. Llaves e informes en la misma. Propietario: Aguiar número 305, edificio Pedroso.

SE ALQUILA MAGNIFICA HABITAción con vista a dos valles, con todo servicio y teléfono. Muy buena comida. En la misma otra habitación interior clara y ventilada. Industria 414 altos.

85 NAVES - LOCALES

SE CEDE PARTE DE UN LOCAL para modista; venta de vestidos, ropa interior o cosa análoga. Informan Amistad 218 entre Neptuno y San Miguel.

MERCADERES 9 ó 19 CASI ESQUINA A O'RREILLY

Magnífico local, propio para café, restaurante u otro comercio, con mostrador, neveras, vicrieras, etc.

Oficinas: Genios y Morro.
Teléfono: M-6747

NAVE

Hermosa nave con 2 habitaciones en Trinidad Nro. 24 o 70 entre Carvajal y Consejero Arango.

Informan en Genios y Morro
Teléfono: M-6747

CUBA 514 ENTRE MURALLA Y TENIENTE REY

Salón-nave sin columnas 7x34 metros y apartamento, servicios completos y 3 habitables en azotea. Llave ferretería en frente. Propietario Suárez 22. Telf. M-9382.

ALQUILO MONTE 776 CERCA CUAtro Caminos, propio establecimiento, también puerta por calle Tenerife $80. Dr. Rodríguez, Empedrado 366 bajos.

SE ALQUILA NAVE PROPIA PARA industria o comercio. Aguacate 513. Informan: Muralla 363.

ESQUINA PARA BODEGA SE ALquila con sus armatostes; alquiler módico. Informa Díaz, Jesús María No. 119 teléfono M-4783.

LOCAL O PARTE DEL MISMO CON vidrieras en la zona de Neptuno, Galiano y San Rafael, etc. Avisar a Gordon, M-9324.

LOCAL PARA LECHERIA REVILLAgigedo No. 301 esquina a Alcantarilla. Informan en el mismo.

ALQUILAMOS EN UNIVERSIDAD 123, local de 200 metros con fuerza motriz para mover aparatos, propio para banistería o carpintería. Informan Telf. M-1091

ALQUILERES

85 NAVES - LOCALES

ALQUILO LOCAL: LUGAR co hace esquina dos cuadras muelles. Propio para pequeño comercio. Picota No. 276 esquina a Barbería. Precio de ocasión. Informan Leyte-Vidal M-2222.

ESPLENDIDO LOCAL SE ALquila. Amistad 307 casi esquina a Rafael. Informan Muralla 474, departamentos 107 entre Cristo y Empedrado.

SE ALQUILAN DOS LOCALES con bomba de gasolina $35 Calzada de Concha Nro 204 todas horas. Informes M-7744, 202 altos.

PROPIO PARA INDUSTRIA macén local de 400 mts. bien ventilado y céntrico. Pajarito, Avenida del Cristo y Díaz Blanco. Agua abundante. Informan Telf. I-5713

SE ALQUILA BUEN LOCAL establecimiento con sus enseres Lamparilla 351 casi esquina a Aguiar. Informan en el mismo.

ALQUILO LOCAL: LUGAR co hace esquina dos cuadras muelles. Propio para pequeño comercio. Picota No. 276 esquina a Barbería. Precio de ocasión. Informes Leyte-Vidal M-2222.

SE ALQUILA UNA ESQUINA establecimiento con comodidades para familia, en Luisa Quijano y Carmen, Marianao, espléndida, arriada. Muy barata. Para verla quier hora. Teléfono M-1185.

ZULUETA 512 ENTRE MONTE Dragones, local propio para establecimiento; las llaves en el mismo. Informan: FO-2491.

NAVES Y LOCALES ACABADOS de fabricar, se alquilan desde 60 metros a 300. Tod

ALQUILERES

HABANA

ALQUILA EL PRINCIPAL DE casa calle de Jesús María 222, entre Compostela y Habana, compuesto de sala; comedor; dos habitaciones; baño y cocina. La llave en los bajos. Informes en calle 19 No. 3, Vedado. Telf F-2099

AÑOS Y VAPOR, A UNA CUA- dra del parque Maceo desde 25 pesos casas modernas, con sala, comedor, dos habitaciones, baño completo, agua abundante. Informes: Oficios 52, bajos, A-9825

QUILO EN EDIFICIO TROCADE- ros 255 esquina Amistad. Sala, comedor, 2 habitaciones; baño intercalado, cocina; despensa, lavadero. Informes: azotea. Telf. M-6453

QUILO MODERNA CASA POZOS Nros 113 entre Desagüe y Bruzón. Terraza, sala, saleta, 3 cuartos; baño intercalado, comedor, cuarto servicios criados. Informes 120. Teléfono:

QUILAN LOS ALTOS DE LA calle de Sitios Nro 566 entre Marqués González y Franco. Sala, recibidor; 4 habitaciones; baño completo; cocina. Informes Telf. FO-1450

QUILO ALTOS DESAGUE No. 53, frente palacio Deportes. Sala; saleta; dos grandes habitaciones; baño intercalado agua por motor. Llásse de 9 a 11. Informes: teléfono M-6673

QUILO SAN JOSE 661 Y 669 BA entre Belascoaín y Gervasio. Sala, comedor, 3 cuartos, servicios criados. Informan en la misma de 9 a 12 y 4 a 6.

QUILO SAN RAFAEL 804 ALTOS entre Oquendo y Soledad, sala, comedor, dos cuartos, baño, cocina. Informes: Bufete de Arellano M-3936.

QUILO, ALTOS MODERNOS en $25.00 en Aramburo No. 158 entre Concordia y Animas, sala, dos cuartos, comedor; baño y cocina; agua caliente, muy ventilados. F-4551.

QUILO CASA ANTIGUA; GLORIA 195 entre Rastro y Carmen sala; 6 habitaciones; 2 baños; patio; traspatio; lavaderos. Informes: Leyte-Vidal M-2222.

QUILO SAN RAFAEL No. 1155 entre Bazarrate y Bruzón. Sala; 3 habitaciones; baño; cocina; servicios criados. $40.00 Informes Leyte-Vidal M-2222.

QUILO COLON 305 ENTRE AGUI- lar y Crespo primer piso, sala, dos habitaciones, baño y cocina. Las llaves al informes Colón y Crespo, bodega.

QUILA LA PLANTA BAJA EN Aguila 614 entre Escobar y Gervasio. Sala; saleta; 3 habitaciones; comedor; cocina de gas y carbón; baño intercalado y cuarto y servicio de criado. Puede verse de 10 a 5 de 3 a 5. Para informes: Telf.

QUILA ESCOBAR 715 ENTRE Concordia y Maloja, 2o piso moderno sala, comedor; dos cuartos; baño intercalado. Informa García U-6449

QUILA UN PISO EN SAN RA 804 altos de la Droguería. Informes teléfono U-1427

QUIMA A DESOCUPARSE BO- nita casa en lo más céntrico de la Habana, Industria 268 2o piso entre Animas y Virtudes. Sala; saleta; tres cuartos; baño intercalado; cocina; cuarto y servicio de criados. Informan Neptuno 556 .

QUILO DOS ALTOS MANRIQUE esquina Concordia 167 media cuadra de Belascoaín 446 abundante agua motor; carpintería y Rastro 260 cerradura $25 llaves allí

QUILO SAN JOAQUIN ESQUINA A CRISTI- na altos, $25.00 sala, comedor, 2 habitaciones, baño y cocina The Trust Company of Cuba, Obispo 257 Telf Puede verse a todas horas.

QUILAN 25, BAJOS, ENTRE CAR- men y Prado; sala; saleta; cuatro habitaciones; baño, comedor; cocina; servicios criados, patio. $50 Obispo 257, M-6917

QUILO SAN MIGUEL 304 BAJOS ESQUINA a Marqués González, Sala, saleta, cuatro habitaciones, cocina; baño y patio. $45.00 Informes Obispo 257, M-6971. Puede verse a todas horas.

QUILO SAN MIGUEL 715, ALTOS ENTRE Marqués González y Oquendo. Sala, comedor, tres habitaciones; baño intercalado, cocina; cuarto y servicio criados. Informan Obispo 257. Teléfono M-6917.

QUILO 83 ALTOS UNA CUADRA de la Universidad sala; comedor; tres habitaciones; baño intercalado; cocina; cuarto de criados. Llaves allí. Informan precio 34 pesos Cos me Campo.

QUILO CASA PLANTA BAJA SA- lón, comedor, tres habitaciones; completos servicios completos modernos, cocina de buen gusto clara, fresca, capital 609 entre San José y Va-

QUILO INFANTA 1101 ESQUINA a Serrano segundo piso sala; comedor, dos cuartos; baño intercalado; cocina gas; calentador; moderna. Informan primer piso por Benjumeda. Teléfono U-2595.

SE ALQUILAN LOS ALTOS DE Aguila 210 entre Belascoaín y Gervasio, compuestos de sala; comedor, 3 habitaciones; cocina; baño. Rastro 68, encargado. Informes: Teléf. F-4527

QUILATE 10, ALTOS, SALA, RE cibidor, cuatro cuartos; dos baños; comedor; cocina; cuarto y servicios Teléfono M-7048

SE ALQUILAN
CAMPANARIO 612 Y 614
apartamentos muy buenos y frescos, de varios tamaños. Vea el portero.
DE OCTUBRE 66 Y 68
apartamentos muy baratos y frescos. Llave al encargado.
MONTORO 109
chalet de dos plantas, propio para familia de gusto, con dos terrazas, tres habitaciones grandes; dos baños, cocina y pantry, etc. Ultimo precio $65.00.
SERRANO 365
Bajos de sala, comedor, cocina, dos habitaciones grandes y baño con un patio muy barata.
PARA MAS INFORMES
NATIONAL CITY BANK OF NEW YORK
DEPARTAMENTO DE ADMINISTRACION DE BIENES
TELEFONO A-9897

ALQUILA UNA CASA EN MAR- qués González Nro. 523 con sala; 3 cuartos, servicio moderno. Llaves en la bodega por el teléfono

SUPERE Nro. 1266, ENTRE MAZON y Barcelona, Edificio de apartamentos. Este apartamento tiene sala, comedor, baño, patio y cocina. Informan en la misma.

ALQUILA EL BAJO DE LAGU- NA No. 153 entre Campanario y Manrique, Ocurrencia con sala, comedor, cuatro cuartos, baño intercalado, cocina, patio. Puede verse de 8 a 12 de la mañana. Precio $35.00. Más informes Oficios No. 104 Departamento 311.

QUILO INFANTA 1101 ESQUINA a Serrano segundo piso, sala, comedor, recibidor; tres cuartos; baño intercalado cocina gas; calentador; frente dos calles. Informan primer piso Benjumeda. Telf. U-2595.

ENTRE 15 A MEDIA CUADRA de Belascoaín y una Mercado; primero y segundo piso; sala; dos habitaciones; comedor; baño intercalado; agua impotente. Abierto de 2 a 5.

ALQUILERES

87 HABANA

SE ALQUILA HERMOSO SEGUNDO piso, a una cuadra de Carlos III y otra de Belascoaín, con sala; saleta; cuatro cuartos; baño intercalado; comedor al fondo; cocina; cuarto y servicio de criados. $40.00. Santiago 558 entre Jesús Peregrino y Pocito. Informan en el primer piso.

SE ALQUILAN LOS BAJOS DE CO- rrales No. 723, compuestos de sala, comedor, dos habitaciones, baño, cocina y patio. Puede verse a todas horas. Las llaves en los altos. Informan por el teléfono I-5284. Sr. Santeiro.

MODERNOS BAJOS 25 PESOS
Alquilo a 10 minutos Parque Central acabados fabricar. Sala; comedor; 4 cuartos; baño intercalado. Justicia esquina Arango, una cuadra Calzada Concha. Llave bodega.

AQUILO COMODOS Y AMPLIOS AL- tos Animas 768 entre Belascoaín y Gervasio. Sala, saleta; seis habitaciones, terraza; hall; comedor al fondo; baño; cuartos y servicios de criados. Informes Telféfono F-6527.

ALQUILO AMISTAD 307 CASI ESQUI- na a San Rafael, espacioso primer piso. Sala, recibidor, 4 cuartos comedor; cocina; baño; cuarto y servicio de criados. Informan Muralla 474, apartamento 107, entre Cristo y Bernaza.

$40 A $47. PRECIOS DE 1939. REBAJADOS. PISOS COMPLETOS MALECON 315, S. LAZARO 320.
entre San Nicolás y Galiano. Agua no falta, fría y caliente. Todos los locales con ventanas al exterior. Llaves en Malecón 2o. piso. Informes: M-2683. F-3131.

Bajos, Malecón, sala, 2 habitaciones, baño lujo, comedor; cocina; cuarto y servicio criados $45.

1er. piso. Malecón, sala, comedor, 3 cuartos; baño; cocina y servicio criados. $45.

Bajos San Lázaro, sala, comedor, 3 cuartos, baño lujo, cocina; cuartos; servicio criados $43.

1er. Piso San Lázaro, sala; comedor, 3 cuartos; baño; cocina y ss. criados $45.

2do. piso San Lázaro, sala; comedor, 3 cuartos; baño lujo; cuarto y servicio de criados. $47.

SE ALQUILA EL BAJO DE LA CA- sa Picota No. 174 con sala, saleta, cuatro grandes cuartos, comedor al fondo, baño completo, cocina, cuarto y servicio de criados, Puede verse de 2 a 6 de la tarde. Precio: $45.00. Informes Oficios No. 104 Departamento No. 311.

ALQUILO HABANA 808 ESQUINA A J. María 3a. piso sala, saleta, 4 habitaciones, baño intercalado, comedor cocina, cuarto y servicio de criados. Informes 2o. piso.

SE ALQUILA HERMOSA CASA EN San José 862, entre Oquendo y Soledad, 2o. piso, sala, comedor, recibidor, 3 cuartos, baño completo y baño criados. Informan en Oquendo 308 (Encargado).

JOVELLAR 54 ENTRE ARAMBURO y Hospital, Magnífico piso alto, con sala; saleta; tres grandes habiaciones; baño completo; comedor; cocina, cuarto y servicios criados. Informan: La misma.

CASTILLO 214 CUADRA Y MEDIA de Monte, planta baja, sala, saleta, cuatro cuaros, baño completo intercalado; comedor cocina y servicios de criados; acabada de pinar. Aguila 506 Telf. M-1555

ALQUILO $20 ALTOS MODERNOS DE sala, saleta, cuarto cocina; calentador, buen baño. Velázquez 20 entre Infanta y San Joaquín, media cuadra de Monte. Llave al lado Dueño Telf. A-8023.

CAMPANARIO 961 ENTRE CONCEP- ción de la Valla y Figuras alquilo los bajos y Segundo Piso Sala, saleta, comedor; 3 habitaciones, baño y cocina. Agua abundante.

EN $34.00 SE ALQUILA LA ACCE- soria Marqués González letra C. entre San José y San Rafael, acabada de pintar, compuesta de sala; una habitación; dos patios; baño completo; calentador y cocina. Llaves en el puesto de frutas de San José y Marqués González. Informes: Agustín Alvarez Jr. Aguiar No. 305 Telf. A-7830.

CARLOS III 605
En lo más alto de la Habana. Casa de lujo compuesta de recibidor, zaguán, sala, 4 grandes cuartos con baño intercalado, comedor al fondo con vista a un patio. 3 cuartos de criados con dos baños, garage para dos máquinas, precio: 90 pesos Informan en la misma y Telf. U-3281.

CONSULADO 9 CASI ESQUINA AL Paseo del Prado. Se alquila en moderno Edificio, propio para personas de gusto, excelente piso alto. Recibidor; sala; hall; dos dormitorios; con closets; baño completo intercalado; cuarto y servicio de criados. Hay elevador día y noche. Informes misma.

SE ALQUILAN ALTOS SAN MI- guel 107, entre Industria y Amistad, primer piso, con sala, comedor, tres habitaciones, baño intercalado, cocina gas,, cuarto y servicio criado. Informan: Inquisidor 508 Telf. A-6483 y M-2222.

SE ALQUILA EN $35.00, LOS ALTOS de Subirana y Sitios, sala, saleta, 3 cuartos, baño; cuarto de criados y servicios. Informan en Subirana y Maloja (carnicería).

SE ALQUILA CASA CLAVEL 407 entre Pajarito y Arbol Seco; sala, 2|4; comedor al fondo; baño intercalado, cocina, patio y lavadero. Agua abundante.

88 VEDADO

VEDADO. ALQUILO BAJOS CALLE 6 Nro. 356 casi esquina a 23, acabada pintar: portal; salá saleta; comedor al fondo; cuatro cuartos; cuarto para criados con servicios. Informan en la misma de 3 a 6.

4 NUNERO 603, ENTRE 25 Y 27, BA- jos; portal; baño intercalado; sala; galería; 4 habitaciones, saleta de comedor cuarto y servicio de criados. Llaves e informes: 23 No. 959. Teléfono F-2188.

SE ALQUILA LA CASA DE LA CA- lle 8 No. 557 entre 19 y 21, de una sola planta compuesta de jardín, portal, sala, saleta, ocho habitaciones, dos baños, salón de comedor, hall, cocina; pantry, garage con bastante capacidad. La llave en la misma; para informes llame al Teléfono: U-1710 Tavel.

AVENIDA DE LOS PRESIDENTES 155, chalet moderno, vestíbulo, amplia sala; biblioteca amueblada; comedor, 6 habitaciones; 2 baños intercalados; cuartos y servicios criados; garagé; lavadero y patio. Telf. F-7388

$40.00 21 y M. VEDADO, EDIICIO recién construído, Apartamento de esquina, con amplio portal, sala, dormitorio baño de colores cocina y servicio. Informes bufete de Arellano. M-3936.

ALQUILO VEDADO, CHALECITO acabado de pintar D 503 entre 21 y 23 Jardín; portal; sala; comedor; 4|4; baños; agua caliente. Informan Tamarindo 48.

ALQUILO DOS CASAS ALTOS MO- dernos 21 esq. 14. Vedado. Sala; comedor; dos habitaciones; cocina; baño intercalado, agua fría caliente, rebajada $28.00. Informan M-7119.

ALQUILERES

88 VEDADO

VEDADO. SE ALQUILA LA CASA Calzada Nro. 257 entre J e I, con jardín, sala; saleta; hall; cuatro habitaciones y una más pequeña; dos baños; comedor; pantry, cocina; y cuartos de criados con sus servicios. Informan en la misma Telf. I-3098

SE ALQUILA CALLE «O» No. 10 frente Parque El Maine, Edificio Piloto un piso con muchas comodidades. Puede verse todas horas. Informes llave en la misma.

VEDADO. QUINTA 604 ENTRE 4 Y 6, segundo piso $40.00. Terraza, sala, comedor, cuatro habitaciones, cocina, baño intercalado cuarto y servicio de criados. The Trust Company of Cuba. Obispo 257 M-6917.

CALLE 27 No. 710 ENTRE A y B Se alquilan modernos bajos con 4 habitaciones demás comodidades. Llaves esquina A.

SE ALQUILAN
En $32.00, los frescos y modernos bajos de 12 número 303, Vedado. La llave en la bodega. Informan en los altos.

A UNA CUADRA DEL BOSQUE DE la Habana, 27 entre 28 y 30 Nro. 1511, se alquila o se vende casa jardín, portal, sala; recibidor; hall; comedor; baño intercalado; 4 habitaciones; cocina; auxiliar; garage; cuarto y servicio criados. Su dueño 15 Nro. 1062 teléfono F-2602, puede verse de 3 a 5 todos los días.

ALQUILO NUEVE Nro. 263 ENTRE J e I recibidor; terraza; sala; 5 cuartos, 2 baños; cuarto y servicio de criados; comedor; cocina. Alquiler: $75.00. A-9384

SE ALQUILAN BAJOS DE UNA CA- sa 4 cuartos sala, comedor baño intercalado. Línea 357 entre G y H. Informes Línea 359

SE ALQUILA EN EL VEDADO CASA amueblada. Sala, saleta, cuatro cuartos, dos baños intercalados gran comedor; finísimas decoraciones; terraza; cuarto y servicio de criados; garage para dos automóviles, cuarto y servicio de chofer. Informes Padial, M-8032

CASA CALLE 13 No. 154 ENTRE L y K Vedado, frente parque, hermosa casa, una planta, sala; saleta; portal, patio; 4 habitaciones; 2 baños; cuarto criados, cocina; informan Telf. F-2124, llave Calle L No. 106 entre 11 y 13 Vedado.

VEDADO. SE ALQUILA EN 11 ES- quina a 4 en el Vedado. Moderno piso alto. Recibidor; sala; comedor; tres cuartos con closets; baño intercalado completo a todo lujo. Cuarto y servicio de criados. Entrada independiente para proveedores. Hay garage si se desea. Informes en la misma el portero.

SE ALQUILA CALLE «F» No. 660 (altos) cerca de 27 en lo más altos del Vedado en la acera de la brisa, y cerca de la Universidad e Instituto. Comodidades; sala grande, despacho y cuatro dormitorios grandes, dos bajos lujosos; comedor con bay-window; cocina, pantry, garage; cuarto de criados y cuarto de chofer, cada uno con baño. Pinturas artísticas.

ALQUILO FRESCOS BAJOS 19 EN- tre E y F Nro 465 en $45 portal, sala; comedor; tres cuartos; baño; cuarto y servicio para criados. Llave e nla misma. Informan F-2047

CALLE 12
Entre 3a. y 5a. Vedado, Magníficos pisos independientes, con garaga, casa acabada de fabricar. Informan en la misma o Telf I-6939

89 CERRO - PALATINO

ALQUILO CASA MARIANAO NRO. 308 esquina .Domínguez, (Cerro); sala; comedor; dos cuartos, servicios completos cocina patio $17 (tranvía y guaguas cerquita)

CALZADA DE PALATINO No. 219
antes No. 23 se alquilan unos altos por la calle Osma compuestos de sala, comedor, hall, tres habitaciones; baño y cocina. Precio $23.00. Informan el encargado.

SE ALQUILAN MODERNOS BAJOS calle San Pablo 214 esquina Calzada del Cerro Compuestos de sala, recibidor 3 habitaciones; baño intercalado; cocina con calentador. Llave en la bodega. Telf. M-5354.

90 MARIANAO - REPARTOS

ALQUILO CASA VILLA ESPERAN- za calle 6 entre 3 y 5 Rep. La Sierra. Cuatro cuartos, garage, 2 cuartos criados lavandería etc Omnibus frente puerta. Telf. FO-2925

AMPLIACION ALLMENDARES, PA- ra persona de gusto. Avenida Sexta entre Nueve y Diez. Hagnífico vecindario. Media cuadra tranvías Playa. Jardín, portal; sala; comedor; dos habitaciones; baño intercalado, cuarto criados; cocina; gran patio. $30.00 Puede verse a todas horas. Informa: Mencoza y Compañía. Obispo 305. Teléfono: M-6921.

ALQUILO AVE. CENTRAL No. 3 RE- parto Kohly. Jardín; portal; sala; recibidor; 3 habitaciones; baño; hall; comedor; pantry; cocina; garage; cuarto y servicios criados Patio $70.00. Informes Leyte-Vidal. M-2222.

AMPLIACION ALMENDARES CALLE 10 entre Avenidas 10 y 11 chalet dos plantas jardín, portal; garage; tres habitaciones muy rebajada. Informan en la misma.

REPARTO «LA SIERRA» 7 ENTRE 8 y 10 No. 45. Se alquila moderna planta baja cómoda y ventilada, con sala, dos cuartos, baño intercalado, amplio comedor; cocina y garage y patio, jardín y portal.

SE ALQUILA EN EL REPARTO AL- mendares calle D entre 14 y 16. Casa con portal; sala; biblioteca; hall; cuatro cuartos; dos baños; comedor; pantry; cocina; cuarto y servicio de criados; garage amplio para dos máquinasy cuarto para chofer y gran jardín. Court de Tennis. Precio módico. Informes Telfs: A-6885 y M-9384.

ALQUILO COMODA Y AMPLIA CA- sita. Quinta y Dos, Buenavista. Marianao. Portal; sala; comedor; 1 habitación; cocina; baño. Precio de ocasión $13.00. Informes: Leyte-Vidal M-2222.

MIRAMAR: 5ta. AVENIDA ESQUI- na a 8.Espléndida residencia lujosa y amplia, moderna, acabada de pintar. Rodeada jardín. Informan Teléfono F-7787.

ALQUILO EN 13 ENTRE 16 Y 18 Reparto Almendares moderna casa bien amueblada con sala; comedor; tres habitaciones; baño pantry; cocina; cuarto y baño de criados y garage. Telf. F-3802

$37.00 ALQUILO CHALET, SEXTA entre 6 y 7 Buena Vista, techos monolíticos; 5 habitaciones, 2 baños, recibidor, garage y demás comodidades. Informan F-3579

$35.00 E. LETRA C, ENTRE 18 Y Fuentes,Ampliación de Almendares le pasa por el frente la ruta 30; sala; tres cuartos, garage etc., informes Bufete de Arellano. M-3936

REPARTO ALMENDARES, CALLE 9 entre 16 y 18. Casa con sala, saleta; tres habitaciones, doble servicio, garage, $25.00. La llave ferretería.

SE ALQUILA HERMOSA RESIDEN- cia en Quinta Avenida esquina a 28, Miramar, 6 cuartos, 3 baños; sala; saleta; gran biblioteca; comedor, gran portal; patio andaluz; garage 2 máquinas, 3 cuartos criados. Informan: Telf. FO-1029

POR ESTRENAR CONCEPCION EN- tre General Lacret y Maceo, Quemacos, Marianao, portal; sala; 2 habitaciones; baño moderno; cocina. F-3131.

TERCERA 65, ALTOS, ENTRE 16 Y 18, Almendares. Sala, dos cuartos grandes; comedor al fondo; baño completo; dos terrazas, etc. $24. Teléfono F-7148

ALQUILERES

90 MARIANAO - REPARTOS

GENERAL LEE ENTRE CONCEP ción y Reina, Quemados de Marianao, chalet, altos y bajos, con terreno al fondo, 4 cuartos, baño intercalado moderno, agua fría y caliente; sala; comedor; portal; cocina de carbón, vantry; servicio criados. Llaves allí o en Reina y Ferrocarril Playa. Informan M-2863 y F-3131.

A TRES CUADRAS DEL HOSPITAL de Columba Concepción entre Gral. Lee y Maceo, Quemacos, Marianao. Casa moderna, jardín; portal; sala; 2 cuartos; cocina; baño moderno; lavadero. Llave al lado. Informan M-2863. F-3131.

SE ALQUILA AMPLIACION ALMEN- dares, calle 11 entre 6 y 7 casa: portal, garageá recibidor, sala, gabinete; 7 habitaciones; 4 baños; pantry; comedor; tea-room. Precio $50.00. Telf. FO-7094 (9 a 12 — m.)

91 JESUS DEL MONTE - VIBORA

ALQUILO MAGNIFICA CASA, ES- trada Palma 51, esquina Párraga, bajos, cuatro salones; repostería; cocina; altos: cuatro cuartos, dos baños; garage; tres cuartos criados, jardín. Informan FO-3309 Edificio Ariosa.

PASAJE «DELICIAS», DELICIAS EN tre San Francisco y Concepción, casitas con sala, comedor al fondo, dos cuartos, baño completo intercalado, cocina, patio y un pequeño patio con lavadero. Renta $18. La llave en el Nro. 3, teléfono I-6743

ALQUILA: CALLE TRECE CASI esquina a Concepción, Lawton: Portal, sala, dos habitaciones, comedor, servicios intercalados y patios. Llaves, Concepción No. 655 Lawton.

ALQUILO VIBORA SAN ANASTASIO No. 712 entre San Mariano y Santa Catalina, portal, sala; saleta; comedor, cocina, pantry 4 cuartos; baño, garage y cuarto de criados. Informan: I-5798.

ALQUILO MILAGROS No. 275 ENTRE Armas y Lawton, sala, saleta, 3 cuartos; baño; cocina y patio. Llavines e informes en la misma.

ALQUILO CASA LIBERTAD 162 EN- tre O Farrill y Concejal Veiga; portal; sala; tres habitaciones; baño intercalado; comedor al fondo calentador y patio. La están pintando $25.

ALQUILO BAJOS MODERNOS SAN Luís 211 entre Quiroga y Trespalacios; sala; comedor; tres habitaciones; cocina; baño intercalado y patio $2.500. Llaves en los altos.

SE ALQUILA DELICIAS 710 ENTRE Milagros y Santa Catalina. Sala, comedor, tres cuartos, baño cocina; patio servicio de criados. Telf. A-9726 la llave en los altos.

NO PASE CALOR VIVA FRESCO, alquilo: :San Carlos No 41, Loma de Chaple, jardín; portal; sala; 3 habitaciones; baño; comedor; cocina; terraza; pasillo $34.00. Informes Leyte-Vidal M_2222.

ALQUILO $30 CHALET, TECHOS MO nolíticos portal; sala; saleta; 4 habitaciones; baño intercalado; comedor. Sola 361 entre Santa Catalina y San Mariano. Paradero ómnibius. Llave al lado. San Lázaro 682 U-1802

ALQUILO MAGNIFICA CASA, ES- trada Palma 61, esquina Párraga, bajos, cuatro salones; repostería; cocina; altos:: cuatro cuartos, dos baños; garage; tres cuartos criados; jardín. Informan: FO_3309 Edificio Ariosa

DELICIAS 162, ENTRE S. FRAN- cisco y Milagros, altos, sala, comedor, 3 cuartos, baño intercalado moderna. Llave allí, $27. I-6348

ESTRADA PALMA 111, A 2 CUA- dras de Calzada. altos, sala, comedor; 5 cuartos baño intercalado. Llave allí $30. I76348

ALQUILO EN LA VIBORA ALTOS de Tejas y San Anastasio casa, dos cuartos sala, cocina; servicios y azotea la llave en el 53 bajos. Informan Telf. X-2309.

VIBORA ALQUILO SAN FRANCISCO 301 esquina Armas, local grande con vivienda llave bodega. Agua abundante, dueña Galiano 476 entre Zanja y Barcelona 1o. piso.

ALQUILO ALTOS, DIEZ DE OCTU- bre 853, sala, saleta; 4 cuartos; comedor; pantry; cocina, servicio criado, terraza. Llave allí de once a cinco. Telf. I-5779.

SE ALQUILA LA FRESCA, COMO- da y ventilada casa Encarnación Nro. 66 entre Dolores y San Indalecio, llave bodega San Indalecio. Informan F1-7672 J. del Monte.

ALQUILO AVE. 10 DE OCTUBRE Nro. 401 moderno, altos, dos casas con sala, comtdor, tres y cuatro habitaciones, servicios completos. Llaves en los altos Informes M-3198

NO PASE CALOR VIVA FRESCO, alquilo: San Carlos No 41, Loma de Chaple, jardín, portal; sala; 3 habitaciones; baño; comedor; cocina; terraza; pasillo $34.00. Informes Leyte-Vidal M-2222.

SE ALQUILA O-FARRILL No. 157
cuatro cuartos, sala, biblioteca, comedor etc. Todo cielo raso, gran portal $35.00. La llave en el 155 Telf. M-8574.

SE ALQUILA FELIPE POEY 268, CA- si esquina Santa Catalina. Jardín, portal, sala; recibidor; tres cuartos; baño intercalado completo; comedor corrido al fondo; cocina con calentador, cuarto y servicio de criados y patio con lavadero. Para verla de 2 a 6.

SE ALQUILA GRANDIOSA RESIDEN- cia, tipo chalet en la Víbora. Estrada Palma 214 esq. Concejal Veiga. Jardín; portal corrido; recibidor; sala; saleta; comedor; pantry closet; hall; cocina; baño completo; patio; 2 cuaros criados y servicios. Altos: 6 cuartos, terraza; 3 baños completos; cuarto y servicio criados. Amplio garage. Informan en la misma.

92 SANTOS SUAREZ - MENDOZA

ALQUILO LUIS ESTEVEZ 112 A dos cuadras de la Calzada; jardín, portal, sala, comedor, 2 habitaciones; baño, cocina patio y traspatio. Informes: U-6330

CASA SE ALQUILA SANTA EMILIA 310 cuatro cuartos, garage; baño intercalado; patio; hall y demás servicios. Informan en la misma Teléfono F-6050.

SE ALQUILAN LOS ALTOS MODER- nos altos sala; tres cuartos; comedor; baño intercalado; y demás servicios en Flores esquina Agua Dulce número 103.

ZAPOTES 307 ESQ. DUREGE, PRE- ciosos bajos propios para matrimonio de gusto. Portal; sala; recibidor; amplia habitación; baño; comedor; cocina; calentador; patio y lavadero. Informan: F-7533 y en la misma.

SANTOS SUAREZ 72, (MODERNO) entre Dolores y San Indalecio apartamentos cómodos y ventilados para familias. Varios tamaños. Se cambian referencias. $16.00, $20.00 y $22.00. Dirijanse al enargado, departacmente número 10.

TAMARINDO Nro. 121, ALTOS EN- tre San Indalecio y San Benigno, espaciosas sala; saleta; tres habitaciones; otra en azotea, servicios completos; saleta fondo. Informes teléfono U-6895 $28.00

93 LUYANO

SE ALQUILO CASA SALA, 2|4 GRAN des; patio; comedor; cocina; servicio; mucha agua; LLuyanó Calle Rodríguez 322 entre Luco y Justicia. Llave bodega.

$13.00 ALQUILO CASA CALLE
Nuestra Señora de los Angeles, Nro. 115 pegado Hijas de Galicia. Portal, sala, dormitorio, cocina, servicios. Independiente. Abundantísima agua. Maximino Martínez del Rial.

ALQUILERES

93 LUYANO

LUYANO. SE ALQUILA LA MODER- na y ventilada casa calle Enna No. 406. altos, esquina a Fábrica, propia para modesta familia. Informes en el Nro. 404 bajos.

94 LAWTON - BATISTA

ALQUILO LAWTON. PORTAL, SA- la, dos cuartos, comedor baño y cocina. Calle Octava 115 esquina a B. 15 pesos. Informan en la misma.

96 LOS PINOS y NARANJITO

$25.00 CASA ESQUINA MAMPOSTE- ría lugar saludable mucho patio, 3 habitaciones; dormir baño lujoso completo, Avenida Apóstol y Betancourt. Los Pinos próximo paradero Miraflores. Informes F_2225

97 GUANABACOA, REGLA Y CASA BLANCA

GUANABACOA .ALQUILO CAMARE- ra 14 entre Aranguren y Venus. Sala dos cuartos baño, servicio sanitario. Dueño Cortina 11 Santos Suárez. Precio $15.00.

98 ALQUILERES VARIOS

SE ALQUILAN LOS ALTOS DE LA primera casa del Reparto Loma de Cojímar, Máximo Gómez y 32, Sala, 4|4, 2 baños, 2 terrazas 1|4 y servicios criados, garage siempre agua. Llaves la misma Telf. A-6567. I-3781. pregunte por Rabell.

SE SOLICITAN

99 SOLICITUD DE ALQUILERES

SOLICITO CASA EN LA HABANA con 10 a 14 habitaciones para 2 familias. Trato directo con el dueño. Estín, aptratado 169 Habana.

102 AGENCIAS COLOCACIONES

LA AMERICANA F-2524, 23, 407, EN- tre J e I para hombres y mujeres del país y extranjeros, criadas, criados; niñeras; cocineros; cocineras; choferes; pinches; camareros; dependientes; fregadores; lavanderas; mensajeros. Serenos. F-2524.

LA COMERCIAL M-1149 AGUILA 759 y Monte, para hombres y mujeres del país y extranjeros; criadas; niñeras; criados; choferes; camareros; dependientes; cocineros; cocineras; fregadores; pinches; lavanderas; repartidores cantinas; porteros.

LA MATANCERA: A-7740, SERVI- mos para cualquier parte de la Habana y repartos servidumbre de ambos sexos del país y extranjeros con referencias, servicio rápido Sol 465 entre Egido y Villegas.

U-1880 «LA HABANERA»
NEPTUNO Y ESPADA. TENEMOS numeroso personal de hombres y mujeres, blancas, de color, extranjeros y del país, cocineras, criadas manejadoras; mensajeros; personal por horas. Sirvientes a clínicas con referencias U-1880.

AGENCIA «SAN RAFAEL» U-5388
NUMEROSO PERSONAL RECOMEN- dable blancos y de color extranjeros, del país, cocineras, criadas, manejadoras mensajeros; cocineros; criados; choferes, sirvientes a clínicas, personal por horas. U-5388.

«AGENCIA BEERS»
Hechos, no palabras. Colocados: Srta. Alemana como Institutriz con el Gobernador de Caracas, Venezuela, con contrato de un año $63 mensuales. Taquígrafa cubana, Inglés y español, Cía. Americana importante $125.00 Señorita cubana, taquígrafa Inglés-Español, con la Pepsi Cola Co., $24.00 semanales y numerosa cantidad de sirvientes, cocineros etc. con las mejores familias cubanas y extranjeros. Plaza de la Catedral No. 54 M-7730. (Desde hace 33 años).

CRIADAS - CRIADOS

SE SOLICITA UN CRIADO QUE sea formal y duerma en la colocación. O-Reilly 453 2o piso casi esquina a Aguacate

SE SOLICITA UNA MUCHACHA PA- ra la limpieza en horas de la mañana Sueldo: $5.00 y almuerzo. Calle 17 Nro. 208 entre J y K Vedado. Referencias necesarias.

SE SOLICITA MUCHACHO FORMAL como de 16 a 18 años para criado de mano en casa particular. Con referencias. Llaman U-3925. Después de las 8 de la mañana.

SE SOLICITA CRIADA DE MANO blanca de 25 a 30 años. Dormir colocación. Saber trabajar. Referencias San Nicolás 313 (bajos) entre Neptuno y San Miguel.

104 COCINERAS Y COCINEROS

SE SOLICITA UNA COCINERA ES- pañola que sepa de repostería. Teléfono FO-7647

SOLICITO COCINERA REPOSTERA que haga plaza solo cocinar corta familia. Formal, limpia con referencias. Dormir fuera de 9 a 12 $12. Lagunas 202 altos.

SOLICITO UNA CRIADA ESPAÑO- la para cocinar y ayudar algo a la limpieza que le gusten los niños que sepa cocinar bien; sueldo $18, que tenga referencias. San Miguel 101 Edificio del Barrio esquina Industria, que duerma en la colocación.

SE SOLICITA UNA CRIADA PARA cocinar y ayudar a la limpieza que duerma en la colocación. Sueldo $7.00 y uniforme. Calle 5ta. entre 6 y 8, Reparto La Sierra.

SE SOLILCITA COCINERA ESPA- ñola, joven en calle 23 No. 906, entre Paseo y 2 Vedado. $15.00. Teléfono F-5404.

SE SOLICITA PARA CORTA FAMI- lia una persona formal con referencias, para cocinar y ayudar en la limpieza y que duerma en la colocación. Baños 609

105 MANEJADORAS

MUCHACHA BLANCA PARA CUI- dar una niña, ha de dormir en el acomodo. Escobar 165 altos.

113 OPERARIOS y APRENDICES

SOLICITO OFICIALA QUE SEPA inscrustar y hacer festón a mano. Calle 10 Nro. 475 entre 19 y 21 apartamento 5, Vedado.

114 AGENTES - VENDEDORES

SE SOLICITAN AGENTES Y COBA- dores expertos. Informarán en 23 No. 660 entre D y E de 2 a 5 p. m. Vedado Asociación Patria.

SUELDO Y COMISION, SOLICITO tres agentes. Asociación Médico-Quirúrgico Lourdes. Concepción 216, entre Lawton y San Anastasio, Víbora, de 8 a 10 a.m.

SOLICITAMOS VENDEDORES ACTI- vos en toda la isla. Magnífica comisión por adelantado. Pida informes a . M. Michelena; Edificio Metropolitana 816. Habana.

IMPORTADORES, COMPRADORES, y vendedores, ofrecemos los más bajos precios obtenibles en todo el mundo para mercancías americanas y de otros países en almacenes afianzados libres de derechos en novedades, Sedería, Artículos de Tocador, Cosméticos, Quincallería y objetos para regalos. Compre de los mayoristas americanos que más barato venden en todo el mundo. 25 años de negocios son su mejor garantía y satisfacción. Solicite nuestro catálogo gratis y se convencerá de los bajos precios. Mills Sales Co. 901 Bdearway New York. U. S. A.

SOLICITAMOS VENDEDORES PARA exquisitos vinos «Orotava», fabricado de fruta bomba madurada en la mata. Pídala a José Caamaño, Morro y Refugio, Telf. A-7729.

SE SOLICITAN

115 OFICINISTAS

BUEN EMPLEO

Se necesita:
1—Un caballero.
2—De buena familia y buena reputación.
3—Que entienda del trabajo de oficina.
4—Que esté conforme con un sueldo de $50 hasta ver el futuro del negocio.

Si Ud. reúne esas condiciones envíe su solicitud. La trataremos confidencialmente. Manzana de Gómez Dep. 252 al 256.

EMPLEADOS

Se solicitan empleados con experiencia comercial.

A las nueve

Sr. Suárez

Dep. 252 Manzana de Gómez

117 SOLICITUDES VARIAS

DINERO

**Si

LA GRAN BRETAÑA INVERTIRA MIL CIENTO SETENTA Y TRES MILLONES DE LIBRAS ESTERLINAS EN EL REARME DURANTE LOS TRES PRIMEROS AÑOS

Bastidores de la política inglesa

DOS HOMBRES: HORE BELISHA Y WINSTON CHURCHILL

Especial para DIARIO DE LA MARINA

(De nuestro servicio europeo)

Mr Churchill aprende la nueva danza

—Mas despacio, Sr. Ministro, un poco más despacio, y será perfecto!

La escena tiene lugar después del **diner**, en el Hotel de Embajadores en Cannes. El hombre a quien el profesor de baile acaba de dar este consejo se detiene, luego continúa nuevamente girando con su compañera, impulsados por el ritmo de la orquesta. Esta vez, el profesor parece estar satisfecho y la linda rubia felicita a su caballero. Este va a sentarse en su mesa y exclama con su voz gangosa:

—¡Esta nueva danza americana es mucho menos difícil que el Lambeth walk!

Algunos instantes más tarde, Mr. Winston Churchill se marchó del lugar de sus exhibiciones coreográficas. Sin duda, —pensará el lector—, este hombre que cumplirá próximamente 75 años, se habrá ido a acostar... Empero, si el observador saliera también del restaurant y penetrase en la vecina sala de juego del Casino, una sorpresa le aguardaría... El alegre bailarín de hace un instante, se se encarniza ahora en el juego y permanecerá hasta las cinco de la mañana ante el tapete verde. Que gane o que pierda, masculla lentamente su habano, y, cuanto mas pierde, más se obstina en forzar la puerta de la Fortuna.

Jugador, bailarín, pero un gran ensueño. En fin, muy tarde en la noche, el infatigable jugador regresa al castillo del Horizonte, a cinco minutos de Cannes, donde es el invitado de Mrs. Maxime Elliott. El duque de Windsor vino una vez a esta residencia tan curiosamente acuñada entre el ferrocarril y el Mediterráneo, y que, en suma, no forma más que un balcón sobre el mar y el cielo. De la terraza del castillo del Horizonte, Mr. Churchill ¿ve en sueño, colocado sobre las olas, ese otro castillo que está siempre en su horizonte: la pequeña casa del número 10 de Downing Street?

La puerta se abre: se viene a poner la mesa para el té, y, a las 5 de la tarde en punto, será aquí el mismo ruido de tazas y cucharitas que en todo el Imperio británico. Es en esta decoración, en este **clima**, hecho para recordarle su casa de «Chartwell», que Mr. Winston Churchill vino a descansar durante las vacaciones del Parlemento.

Pero, en realidad, ¿vino a descansar? La presencia de su secretaria podría ponerlo a tela de juicio, y luego, todo el mundo sabe que en enero los gentlemen que conducen el Imperio celebran aquí, de buen grado, sus conciliábulos.

Empero, si sólo se tienen en cuenta las apariencias, el Muy Honorable Winston Churchill, M. P. se limita a bailar, jugar y pintar. Por cuanto se ejerce también en el pincel y firma sus obras con el nombre de «Charles Marin».

—¡Pintaré tan bien como sir John Lavery!,—juró un día.

Sir John Lavery es el rey de los **pompiers** de la pintura inglesa. Mr. Churchill se propuso esto como un fin difícil de lograr, como ser primer ministro, por ejemplo.

Creemos sin embargo, que, a pesar de todas sus ocupaciones, Mr. Churchill no ha olvidado a su «amigo» Neville Chamberlain y sabe entre otras cosas que, en el próximo período de la Cámara de los Comunes, algunos conservadores de la oposición echarán el cascabel al problema del servicio nacional.

Un esfuerzo considerable ha sido realizado para el material, y prosigue todavía. Pero, en lo que respecta a los efectivos, ¿dónde ha llegado Inglaterra? ¿En qué situación se encuentra?

Atacar un problema, es en el Parlamento, atacar a un hombre. El blanco de la ofensiva será pues, uno de los colaboradores más discutidos de Mr. Chamberlain: Mr. Hore Belisha, ministro de la Guerra.

Amenazado, Mr. Hore Belisha viene a recobrar fuerzas en Alsacia

Justamente, Mr. Hore Belisha vino a pasar sus vacaciones de invierno en Francia. No fué en la Riviera, sino en los Vosgos, invitado por el fabricante de automóviles, Mathis. Viaja sin significación política, se creyó al principio. Empero, había una razón extra-deportiva en el traslado de Mr. Hore Belisha. El ministro de la Guerra, al salir de Londres en el momento en que lo hacía, obligaba a sus adversarios a poner la sordina... y, desde entonces, la campaña contra Hore Belisha ha disminuído. ¿Pero se intensificará cuando vuelva a su Ministerio?

Hace tres años, Mr. Hore Belisha tenía en la prensa, en la opinión y en el Parlamento, una reputación de gran animador. «Entrará en Dowing Street», murmuraban algunos de sus amigos que veían ya, como en los tiempos de Disraeli, a Inglaterra provista de un nuevo primer ministro israelita. Parece seguro que Mr. Belisha se había mostrado siempre como un organizador de genio, al menos sobre el punto: la organización de la publicidad Hore Belisha.

Se abría el periódico matutino y se leía en el encabezado de la primera plana, este nombre curioso: ¡Hore Belisha!

Luego los periódicos vespertinos os obligaban a murmurar en la hora de la cena: «¡Este Hore Belisha!».

En fin, en la noche, la revista en boga en la escena más divertida os hacía suspirar aún: «Hore Belisha» después de un largo fuego rojo.

Después de este magnífico comienzo Mr. Hore Belisha subió en grado y pasó al War Office. Desde entonces su reputación ha disminuído sensiblemente. Mr. Duff Cooper se había «usado» ya en el mismo puesto... ¿Qué es lo que impide que las cosas marchen bien en el Ministerio de la Guerra de Su Majestad Británica?

Las condiciones del rearme inglés

Está Hitler. Es decir, Inglaterra debe proseguir un prodigioso esfuerzo de rearme: 1,500 millones de libras para empezar; se ha dado el dinero necesario. Pero hay algo que se desea salvaguardar: la libertad individual. El inglés tiene horror a la conscripción y fué necesario la última guerra para que se impusiese en 1915.

Se creyó un momento en Londres, que Munich serviría al menos para algo convirtiéndose en un nuevo 1915 para la conciencia británica. Pero el jefe del Gobierno, Mr. Cheville Chamberlain, es también el jefe de un gran partido que irá próximamente a las urnas. El jefe del partido desconfía de la conscripción, deplorable trampolín electoral. Entonces, emplea la astucia, trata de obtener expontáneamente lo que la ley impondría y no crea siempre el ministerio del Servicio nacional, como lo reclaman varios jóvenes subsecretarios de Estado impacientes.

Muy bien. O mejor, muy mal, porque entre tanto el ejército inglés aumenta con lentitud desesperadora.

Todos los meses Mr. Hore Belisha espera con inquietud el veredicto, es decir, la cifra de los enganches. Esta cifra es para él al mismo tiempo la indicación de su fuerza política. La influencia baja sin cesar cuando los enganches permanecen demasiado débiles. Es difícil y largo despertar al inglés de la clase media...

Entonces, Churchill repite con su voz agria, que es la voz de Cassandra:

—«No esperéis que el acontecimiento se encargue de ser él mismo el sargento reclutador».

Pero las cifras hablan

Despejemos la incógnita:

He aquí los efectivos del ejército inglés:

Ejército regular	166,000 h.
Reserva.	200,000 h.
Ejército territorial . . .	204.000 h.
o sea, en todo	570,000 h.

(Sin contar unos 50 mil hombres en la India).

Sobre estos 166 mil hombres del ejército regular, 45 mil se encuentran en las Colonias, lo que hace que, en el estado actual de las cosas, Inglaterra, si se declara la guerra dispondría sólo de quinientos mil hombres

En resumen, hasta que no se llegue, en una o en otra forma, a la conscripción (sin emplear el término que causa terror a los electores), el Gobierno de Su Majestad no solucionará el problema que le aflige.

Churchill, lanza en ristre contra Hore Belisha

Mr. Hore Belisha, fortalecido por el ski, se ha hecho cargo ya de su puesto, y, dentro de poco, Mr. Churchill asumirá el suyo, que consiste en bombardear sin descanso al Gobierno. La lucha continuará inexorablemente entre los dos hombres. Tuvo momentos críticos, sobre todo cuando el propio yerno de Mr. Churchill, Mr. Duncan Sandys, que es también diputado, tuvo un incidente con el ministro de la Guerra en el curso de una controversia que produjo mucho ruido.

Por el instante, el Sr. Belisha permanece siendo el defecto de la coraza de Mr. Chamberlain o uno de los defectos. Y, sobre este defecto, antes de lanzar su lanza, Mr. Churchill fija ya una mirada sin ternura.

Y también una mirada que mide las probabilidades de la batalla. Si el primer ministro, que Mr. Churchill domina «el empresario de Birmingham», debe marcharse, Winston llegará hasta dignarse aceptar ocupar su lugar. Desde luego, a su edad, y dentro de su situación, no puede sino ser el primero o nada. Tengamos la seguridad que renunciará sin vacilar sa...

Paris, fin de enero 1939.

EL PRESUPUESTO MILITAR EXTRAORDINARIO DEL JAPON PARA ESTE AÑO FISCAL ES DE 6,000 MILLONES DE YENS

La prensa japonesa manifiesta que las potencias no tienen que meterse en las operaciones militares en China

Las tropas niponas están continuando su avance por el interior de la Isla de Hainán sin hallar una resistencia china organizada. Comienza la reorganización civil china

TOKIO, febrero 15. (Transocean).—Según los cálculos hechos por la Prensa japonesa, el presupuesto militar extraordinario para 1939-40, que es actualmente objeto de discusiones entre los Ministerios de Guerra y Marina, asciende a un total de seis mil millones de yens.

El 24 de febrero el presupuesto será sometido a la aprobación del Gabinete para pasar luego al Parlamento.

Al propio tiempo el Ministro de Hacienda anuncia la emisión de nuevos bonos del Tesoro por un total de trescientos millones de Yens.

De doscientos millones de este total se encargará el banco del Japón, que los destinará a suscripción pública, debiendo servir para sufragar los gastos ocasionados por el conflicto chino-nipón.

De los cien millones restantes se encargará la Caja Postal de Ahorro y servirán para nivelar el déficit de los ingresos.

El plazo de circulación de los nuevos bonos será de 17 años y el tipo de interés de los mismos el del tres y medio por ciento.

Terceras potencias no tienen derecho a inmiscuirse en el desarrollo de las operaciones militares en China.

TOKIO, febrero 15. (Transocean).—Comentando la prensa hoy miércoles el paso Anglo-Francés acerca de la cuestión de Hainan, dice que el Japón, no necesita preocuparse por la actitud de terceras potencias en este asunto y que el Ministro del Exterior dió justa respuesta al señalar la necesidad militar de la ocupacion de Hainan.

Como se trata en primer término de una acción puramente militar —dice el «Tokío Nishi Nishi»— debe negarse a terceras potencias el derecho de inmiscuirse.

El Japón, dice el diario, ampliaría en caso necesario las operaciones militares para cortar a Chiang Kai Chek, toda importación por Burma o la Indochina francesa.

Avanza los japoneses por el interior de la Isla de Hainan

SHANGHAI, febrero 15. (Transocean).—Las Tropas japonesas que desembarcaron el lunes al Sur de Hainan, emprendieron el avance hacia el interior de la isla, el martes y miércoles, ocupando el Distrito de Yuling, sin encontrar resistencia organizada por parte de los chinos.

Japón inicia una amplia reorganización civil de China

TOKIO, febrero 15. (Havas).—La agencia noticiera «Domei», informa que esta mañana se celebró en Tokío, una gran conferencia entre los representantes del Ministerio de la Guerra y las Oficinas de Asuntos Manchurianos y Asuntos Chinos, los que hicieron ofertas, a solicitud de los Estados Mayores de los ejércitos en China, Manchuria (Manchukuo) y Corea, para la mejor utilizacion posible de las materias primas y de los abastecimientos militares. Se discutió la movilización de municiones y mercancías necesitadas por los diversos ejércitos nipones.

Se anuncia que la Oficina de Asuntos chinos, que fué creada en Tokío en diciembre último, proyecta el establecimiento de tres Centros de Enlace, uno para Pekín-Tientsin-Shanghai, otro para Kobo, en Suiyan (Mongolia) y otro para Amoy, con una serie de subdivisiones de acuerdo con las necesidades de las diferentes regiones. Las tres Oficinas serán dirigidas por los generales Seichi Kita y Talashi Sakai, y el Almirante Takuni Nomura, respectivamente.

Leroy Lincoln y John Brian, agentes de la Secretaría de Comercio de los Estados Unidos que están investigando las actividades de ciertas compañías de seguros contra las que se han formulado graves acusaciones.

En el año fiscal de 1939-40 el gasto de los armamentos británicos será de 580 millones de libras esterlinas

Para hacer frente al problema financiero derivado del enorme costo de los armamentos, el Gobierno pedirá permiso para contraer deuda ascendente a 800 millones de libras

LONDRES, febrero 15. (Transocean).—El Canciller del Tesoro, Sir John Simon, anunció hoy ante la Cámara de los Comunes un proyecto de ley del Gobierno por el cual la autorización concedida a éste para emitir empréstitos para el rearme, por la cantidad de cuatrocientos millones de libras se aumenta hasta ochocientos millones.

La ley de autorización de 1937 concedía poder al Gobierno para emitir un empréstito de cuatrocientos millones, bajo condiciones de que la cantidad fuera invertida en cinco años.

El Canciller de la Tesorería ha manifestado ante la Cámara que ya entonces el Gobierno había hecho notar que el límite de los cuatrocientos millones no podía considerarse como definitivo y que dado caso, podría verse obligado el Gobierno a demandar el aumento de las cantidades que podía emitir.

Hasta ahora, de los primitivos cuatrocientos millones de libras se han emitido unos doscientos, de suerte que teniendo en cuenta el aumento de la cantidad demandada por el Gobierno éste tendría posibilidad de emitir empréstitos por seiscientos millones de libras.

Inglaterra publica un libro blanco dando cuenta del desenvolvimiento de los armamentos en ese país y su costo

LONDRES, febrero 15. (AP).—La Gran Bretaña publicó hoy nuevas cifras impresionantes acerca del costo y celeridad del rearme, lo que puede servir de aviso contra cualquier proyecto agresivo de las potencias.

Un libro blanco del Gobierno eleva los gastos de los primeros tres años del programa del rearme de cinco a la suma de 1,173 millones de libras esterlinas y revela que se hacen grandes planes para nuevas construcciones navales.

Al mismo tiempo el Primer Ministro Neville Chamberlain dijo en la Cámara de los Comunes que el reconocimiento de los nacionalistas españoles se encuentra «todavía en estudio».

Se informó, sin embargo, que el gabinete aprobó en principio el reconocimiento del general Franco, aunque decidió no hacerlo público hasta el momento oportuno.

El periódico dice que el costo total del programa que se había calculado en 1,500 millones de libras y que comenzó en 1937 será mucho mayor, aunque no se ha dicho cuánto.

El presupuesto de defensa de la nación correspondiente al año fiscal de 1939-40 se ha fijado en 580 millones de libras, incluyendo más de 200 millones para las fuerzas aéreas y 57 millones para las defensas civiles.

Además, en las fuerzas navales, se incluirán dos buques capitales más, aparte los siete comenzados o autorizados desde que el programa se puso en marcha en 1937, dos flotillas de destroyers y una veintena de barcos veloces para proteger la navegación contra los submarinos y los ataques aéreos.

El Gobierno deplora la necesidad que se siente de tan enormes gastos para armamentos y expresa el deseo de estudiar las limitaciones de los armamentos cuando las demás naciones se muestren también deseosas de poner fin a la competencia, pero agrega:

«En ausencia de una reducción general de armamentos, es inevitable que este país debe seguir adoptando las medidas necesarias, a la luz de los presentes acontecimientos, para su protección propia así como para cumplir las obligaciones de todo género que ha contraído.»

Para hacer frente al problema financiero, Sir John Simon, Canciller del Exchequer, anunció que el Gobierno pedirá autorización para contraer deuda por la suma de 800 millones de libras.

Con referencia a la celeridad del programa de armamentos, el Gobierno dice que las tres armas «están recibiendo ahora armamentos de todas clases y de los últimos modelos en enormes cantidades y que la producción seguirá en escala ascendente».

También habla de los extensos preparativos que se han hecho para proteger a la población civil en tiempo de guerra.

Como indicación de la magnitud de las construcciones navales de la Gran Bretaña bastará saber que el primero de enero los buques en construcción sumaban 544,000 toneladas contra 139,300 cuatro años antes.

Durante el año 1939 se agregarán a la Armada sesenta barcos de guerra, aumentando el tonelaje en 120 mil.

Coincidiendo con la publicación de estos datos vino un aviso a «los agresores fascistas», procedente del periódico soviético de Moscú «Estrella Roja», el que dice que la Rusia Soviética cuenta con un ejército que está «dispuesto en cualquier tiempo a aplastar y a pulverizar a cualquier enemigo».

Se ha sabido al mismo tiempo en Moscú que una misión naval soviética se propone visitar a los Estados Unidos y se hacen conjeturas sobre si Rusia negocia la construcción de barcos de guerra en ese país.

Mientras tanto, Francia y la Gran Bretaña, según se tiene entendido, han aprobado en principio el reconocimiento del régimen nacionalista de España, aunque no se hará público el acuerdo por el momento.

El ministro de Estado rojo Alvarez del Vayo conferenció en París con Manuel Azaña, tratando de persuadirle a que regrese a la capital, ahora Madrid, para contribuir a que continúe la guerra civil.

Pablo de Azcárate y Flórez, Embajador español en Londres, ha sido llamado a París para que participe en las entrevistas.

En los centros españoles marxistas de Londres se tiene el convencimiento de que no será posible evitar el reconocimiento «de jure» del gobierno de Franco por la Gran Bretaña y Francia. Esto automáticamente privaría al gobierno de Negrín y de Azaña del status de gobierno legal ante los dos países citados.

APROBO LA CAMARA AMERICANA EL GASTO DE TRESCIENTOS CINCUENTA Y SEIS MILLONES PARA EL PLAN DE REARME

Gran recibimiento harán los EE. UU. a los reyes ingleses

LONDRES, febrero 15. (Havas).—El embajador de los Estados Unidos en Londres Joseph Kennedy, regresó esta noche a Inglaterra, en el Queen Mary. El distinguido diplomático se negó a discutir los problemas internacionales, pero expresó que en Norte América los negocios están en auge, imperando un intenso optimismo económico. Expuso también que la visita de los reyes Jorge e Isabel a EE. UU. este año, ha causado enorme interés en toda la nación, y que se puede augurar que los monarcas serán recibidos con enorme entusiasmo. Los Estados Unidos, siempre hospitalarios, lo serán especialmente con los soberanos británicos, ya que es la primera vez en su historia que un rey de Inglaterra visita su territorio.

Preguntado sobre si al Presidente Roosevelt le agradaría devolver la visita real, el embajador dijo que no podía contestar. En cuanto a los asuntos de Europa, en general, no se sentía muy optimista, pero tampoco su pesimismo es desesperado.

Declara Lord Lothian que los E. U. no son hóstiles a las potencias totalitarias

LONDRES, febrero 15. (Havas).—Después de una visita de dos meses a los Estados Unidos y Canadá, esta noche regresó a Inglaterra el marqués Lothian, uno de los magnates de la prensa británica y prominente conservador. En unas breves declaraciones que hizo a bordo del Queen Mary, antes de desembarcar, el marqués expresó que es incierto que haya en los Estados Unidos hostilidad alguna a las potencias totalitarias, pero que al mismo tiempo el pueblo norte-americano está resuelto a evitar que se le arrastre a compromisos peligrosos con Francia e Inglaterra.

—Cualquier decisión que los Estados Unidos adopten —dijo Lord Lothian— será siempre de acuerdo con el punto de vista propio, y teniendo en cuenta los intereses vitales de la nación. Es muy cierto también que en Norte-América se observa con atención el proceso del rearme inglés.

Tres mil cincuenta aviones más para el ejército, refuerzos de las defensas del Canal y aumento de oficialidad

La Comisión de Asuntos Navales aprobó ayer el gasto de sesenta y ocho millones de dólares en nuevas bases aéreas, entre ellas una en la Isla de Guam, por 14 votos contra 5

WASHINGTON, febrero 15. (AP). La Cámara de Representantes ha aprobado un gran segmento de $356.000.000 del programa de rearme del gobierno, después de un turbulento debate en el curso del cual se lanzaron avisos dramáticos en el sentido de que las presente condiciones del mundo ofrecen graves peligros para los Estados Unidos, país que está tomando ya el camino de la guerra.

Por 367 votos contra 15 se aprobó un proyecto de ley que dará 3.050 aeroplanos más al cuerpo aéreo militar, reforzará las defensas del Canal de Panamá, aumentará el número de oficiales del ejército en 24.000 y permitirá al ejército comprar material de guerra por valor de 23 millones 750 mil pesos a la industria americana para educarla en la producción del mismo.

Un poco antes la Comisión de Asuntos Navales de la Guerra había aprobado un proyecto autorizando el gasto de $68.000.000 en nuevas bases aéreas, entre ellas la de la isla de Guam, por 14 votos contra 5.

El senador Johnson abogó por el aislamiento de los Estados Unidos y acusó al gobierno de dirigir «clandestinamente» la política exterior. Al mismo tiempo se quejó de la futilidad de sus esfuerzos a fin de que se den a conocer hechos en relación con la reciente venta de aeroplanos militares a Francia.

«No debe haber bluffing acerca de las cuestiones relacionadas con la vida de nuestro pueblo», dijo. «El pueblo tiene derecho a saber si se le está llevando a la guerra. No hay excusa para este secreto».

Después de una larga sesión secreta, la Comisión de Asuntos Militares del Senado, anunció que mañana publicaría parte de las declaraciones que se hicieron por altos funcionarios acerca de las ventas a Francia.

El interés que había despertado el anuncio del debate de los gastos militares en la Cámara ha desaparecido con el acuerdo de los republicanos de apoyarlos, salvo en un punto.

Este no era otro que la adquisición de 3.050 aeroplanos dentro de dos años, entendiendo los republicanos que las compras debían realizarse en tres años para evitar que pasen a obsoletos muchos aviones en poco tiempo.

El representante Rayburn habló patéticamente de las condiciones en Europa, que calificó de volcánicas, y de la necesidad de que los Estados Unidos se dispongan a defenderse.

«Es posible que antes de que termine el verano los Estados Unidos se vean en la necesidad de poner en movimiento las fábricas que construirán los tres mil aeroplanos en los próximos doce meses a fin de hacer saber al mundo que los Estados Unidos, en aviones, en barcos y en equipo y hombres está dispuesto a hacer frente a un mundo en armas.

El representante Gifford aseguró que era una cosa «terriblemente clara» que los Estados Unidos han entrado en alianza «con alguien», refiriéndose a la venta de 600 aeroplanos a Francia.

El único miembro superviviente de la Cámara que votó contra la entrada de los Estados Unidos en la guerra mundial, el representante Knutson, aseguró que el país está «repitiendo» la historia de los días que precedieron a aquella guerra, y agregó:

«Si seguimos por donde vamos es seguro que seremos arrastrados a otra guerra tan seguro como que el sol sale todos los días. Dios mío, hemos perdido la memoria?»

El representante Pace defendió la venta de aeroplanos a Francia.

Siete buques están inmovilizados en Jamaica por el paro

KINGSTON, Jamaica, febrero 15. (Havas).—Siete vapores están inmovilizados hoy en el puerto de Kingston, como consecuencia de la huelga ordenada por el líder obrro Alejandro Bustamante. El vapor Cavina, que debía haber salido el martes, con un cargamento de plátanos destinados a Inglaterra, no pudo zarpar. Esta noche iba a tomar en Puerto Antonio los pasajeros que ha de llevar a Europa, para salir inmediatamente. El líder Bustamante, al hacer un recorrido del Norte de la isla manifestó que el paro se extenderá a toda Jamaica. Numerosos jornaleros y empleados de los ingenios azucareros han decidido unirse a los huelguistas. No se sabe de desórdenes, pero la policía mantiene un servicio de patrullaje en todos los puertos.

En las oficinas de correo se ha fijado una proclama dirigida por el subsecretario de Estado a toda la población, en la que se declara que el Gobierno jamaiquino ha declarado que existe una situación de emergencia en la isla, habiendo adoptado las medidas necesarias para afrontar la huelga general, aplicando rigurosamente los recursos que le concede la ley, inclusive la censura para los mensajes cablegráficos y por radio.

El paro tiene su origen en la negativa de una compañía exportadora de frutas a dejar cesante a uno de sus empleados, que fué acusado por Bustamante de haberle hecho agresión.

Nuevas bases de la política inglesa sobre la Palestina

Dará a conocer el Gobierno inglés a las Delegaciones las bases hechas para el arreglo

LONDRES, febrero 15. (Transocean).—Según dice hoy, miércoles por la mañana, el diario «Daily Herald», el gobierno inglés dará a conocer hoy a las delegaciones árabes y judías las bases de la política inglesa en Palestina.

Dícense como bases principales:

PRIMERO.—La división de Palestina en varios territorios, árabes y judíos, respectivamente.

SEGUNDO.—La determinación de la inmigración anual así como la reglamentación del reparto de tierras para zonas judías.

TERCERO.—La prohibición de la inmigración de judíos y venta de terrenos a judíos, en zonas árabes.

CUARTO.—La restricción de la inmigración de judíos, por motivos económicos políticos y otros.

QUINTO.—Ningún estado independiente árabe.

SEXTO.—Consejo legislativo para Palestina, con preponderancia de los árabes sobre los judíos.

El diario añade que tal orientación política supondría únicamente una solución para algunos años. El Gobierno inglés tiene esperanzas de que en el curso de este tiempo se desarrollarán nuevas posibilidades.

Existe poca probabilidad de que tanto árabes como judíos acepten tal compromiso.

El Almirante Horthy, regente húngaro pidió al conde Paul Teleki, de 60 años, que formase un nuevo Gabinete

El descubrimiento del dimitente Primer Ministro Bela Imredy de que es descendiente de judíos ha contribuído en no pequeña parte a que presentase ayer su dimisión

BUDAPEST, febrero 15. (Transocean).—El Gabinete de Imredy dimitió hoy miércoles por la mañana. En el Consejo de Ministros, reunido a las nueve y media de la mañana, manifestó el Ministro-Presidente su propósito de dimitir por motivos de salud. El Vice-Ministro-Presidente, Conde Paul Teleki, Ministro de Instrucción, expresó a Imredy la gratitud del Gabinete por su labor acordando luego dicho Consejo la dimisión en pleno del Gabinete.

Imredy la presentó al Regente a las diez y cuarto. El Regente la aceptó, empezando las consultas para la formación del nuevo gobierno.

Entre las combinaciones que se hacen sobre el sucesor, figura en primer lugar el Conde Teleki, cuyo nombramiento se espera de un momento a otro.

La dimisión de Imredy no sorprende en los círculos políticos pues ha semanas se sabía que la mayoría del Senado seguía con recelo los métodos, según la cual Imredy no ofrecía garantía de un gobierno tranquilo y estable.

Bela Imredy dimitió la presidencia del Consejo de Ministros de Hungría, entre otras razones, por ser descendiente de judíos

BUDAPEST, febrero 15. (AP).—El descubrimiento hecho por Bela Imredy de que es descendiente de judíos ha contribuído a su determinación de presentar la dimisión como Primer Ministro de Hungría y dejó completamente preparado el programa anti-semita que podrá hacer suyo, si lo desea, la persona que forme gobierno.

El Regente del Reino, Almirante Horthy, pidió al Conde Paul Teleki, de 60 años de edad, que forme nuevo gobierno para suceder al de Bela Imredy.

Los acontecimientos indican que el cambio de gobierno no desagradará a Alemania, a pesar de que Teleki no se ha identificado con los nacionalistas húngaros de Bela Imredy y, por el contrario, combatió las medidas autoritarias de éste.

Una de las razones de la dimisión de Imredy es haberse enterado que uno de sus bisabuelos era judío.

Imredy hizo la explicación a su partido cuando dijo que, al hacer este descubrimiento, no se consideró en condiciones de continuar defendiendo las leyes antisemistas que se encuentran en el Parlamento.

Esto se considera como un gesto que indica que el nuevo régimen continuará imitando a Alemania en lo que respecta a la eliminación de los judíos de posiciones importantes.

Se asegura en los centros gubernamentales que logre o no Teleki la formación de un nuevo Gabinete el Conde Stefan Ssaky, Ministro de Estado de Imredy que negoció la participación húngara en el pacto contra el Komintern, probablemente continuará en el Gobierno.

Hungría ha anunciado que se adherirá al pacto italo-germano-japonés contra el comunismo internacional, pero no lo firmado todavía.

Imredy reunió a los lugartenientes de su partido de unidad nacional en su despacho esta mañana y les dió cuenta de su dimisión y de la conversación que había tenido con el Regente.

Su auditorio estaba formado de hombres a quienes Imredy había persuadido para que adoptaran un programa reduciendo los derechos a los judíos, prohibiéndoles ciertas clases de trabajos y limitando su número en otras.

Dijo que últimamente se había enterado de que uno de sus bisabuelos era judío. Esto, agregó, es una de las razones por las cuales me considero obligado a retirarme como primer Ministro».

Con voz cansada siguió diciendo: «Sostuve, y sigo sosteniendo, que los proyectos de ley que regulan la participación de los judíos en los asuntos económicos y culturales del país son algo bueno para la patria».

De acuerdo con las proyectadas leyes de Imredy, calcadas en las raciales de Nuremberg, el Primer Ministro dimiente no está clasificado como judío.

Los preparativos para el Cónclave de los cardenales

Aunque falte alguno de ellos, la reunión no será después del 1ro. de Marzo

CIUDAD VATICANA, febrero 15. (AP.)—Continúa rindiéndose homenaje de respeto al Papa Pío XI por los visitantes que acuden a su tumba, situada bajo San Pedro, mientras se hacen los preparativos para la celebración del cónclave que ha de elegirle sucesor.

Los cardenales que se encuentran en esta ciudad han dicho ya que el cónclave comenzará tan pronto como lleguen todos los príncipes de la Iglesia a Roma, pero en todo caso no será después del primero de marzo, aun en el caso de que algunos estén ausentes.

Las celdas para uso de los cardenales durante el cónclave electoral secreto están siendo preparadas en el tercer piso del Palacio Papal. Se ha pedido a la guardia palatina que abandone sus alojamientos en el piso bajo, con el fin de instalar la cocina que ha de preparar las comidas de los cardenales.

Francesco Marchetti Selvaggiani, Vicario del Papa para Roma y uno de los que se menciona como posible sucesor de Pío XI, está padeciendo una grave lesión en un pie como resultado de una caída que sufrió hace varias semanas en Suiza.

Los amigos dicen que se ha visto obligado a permanecer en el lecho desde ayer, después del entierro de Pío XI. Es posible que la lesión del pie le impida participar activamente en el cónclave. En ese caso será conducido hasta su celda y depositará su voto por el sistema de la votación de los ausentes.

El embajador del canciller Hitler en la Santa Sede, presidirá el cuerpo diplomático cuando éste visite mañana la congregación de cardenales. Como decano del cuerpo, Diego von Bergen, enviado alemán, pronunciará un discurso dando el pésame a los cardenales por la muerte de Pío XI.

En sus especulaciones acerca del próximo Papa, los romanos repiten las observaciones hechas desde antiguo y que se resumen en los dos siguientes proverbios: «Cuando muere un Papa los cardenales hacen otro» y «Quien entra Papa en un cónclave sale cardenal». Por el primero se da a entender la continuidad de la Iglesia Católica, y por el segundo que los que más suenan como candidatos generalmente no logran alcanzar las dos terceras partes de los votos.

Hoy se cantó una Misa de Requiem especial a la que asistieron todas las personas que trabajaron junto al Pontífice. Monseñor Diego Venini, uno de los secretarios privados del Papa, celebró la Misa junto a la tumba en que fué colocado el cadáver.

Monseñor Antonio Anastasi, Patriarca de Constantinopla, celebró la cuarta misa de las que se dicen en la Basílica por el alma del Sumo Pontífice.

COMENTARIOS DE LA GUERRA

16 DE FEBRERO DE 1939

Desde Perpiñán y por los ... ros despachos que llegan, ... la menor alusión a la novela ... tregas que ayer se quiso ... cuando desde la población ... empezaron a dar pormenores ... **ex-milicianos legítimos** y ... habían colocado una bandera ... lugar de los Pirineos. A falta ... te tema para empezar, se ... parte lo que ya ayer expresa... los preparativos bélicos que ... bahía de Cartagena, hacen ... pulantes de los buques que ... nen la flota que flota de ... ese puerto del Mediterráneo.

Al ampliar lo que ya ayer ... dan cuenta de que el Mini... Marina de la España colo... llama Miguel, y que el gene... ejerce el cargo de gobernador ... orid, se llama Toribio. Pues ... nos atenemos a la chismografía ... llega de Perpiñán, entre Mi... Toribio está el dúo encargado ... var a cabo la operación de ... a los de la flota que flota en ... gena, para doblar las exi... en donde están instalados ... tillos de Galeras y San Julián ... tes de alcanzar el saliente de ... Tiñoso, o lanzarse por la Pu... los Aguilones al ver en el ho... el penacho de humo de cuatro ... landero que cruce; imitando ... **lientes** del «José Luis Díez» ... ración va a ser muy sencilla ... hermosos buques que tan poco ... den en las inexpertas manos que ... manejan, van a ir a parar al ... de costa que se extiende desde ... Punta del Maceo a la Cala ... na.

Después de ésto, ni Toribio ... guel querrán cargar con la culpa.

También desde Perpiñán ... informando que se está cachea... todos los milicianos que ha... zado las mugas con el fin de ... perar las joyas que producto de ... robos organizados bajo el ... ocupaciones, habían ido a parar ... sótanos del Castillo de San ... do de Figueras. Es de suponer ... este procedimiento de la ... móvil será el único fin de cobrar ... derechos de aduana correspon... tes; porque si la Ley se aplica ... debida forma, entre éste que ... para no morirse de hambre en ... cia, y los otros que exportaron ... la reserva de oro del Banco de ... paña contra la voluntad de sus ... ños no hay la menor diferencia ... ro como la soga siempre rompe ... la parte más delgada, de ahí que ... **ex-milicianos**, tras de sufrir ... y medio de privaciones, más ... brio porvenir que se les presenta ... tener que abandonar el ... español, sin dinero, muchos ... lud, y para colmo de los males ... todos cargados de sarna por la ... ta de aseo, para que la suerte les ... más adversa, aparece esta ... nación a última hora, de ... a los que se proceden de Cataluña ... cuando ya la contienda ha ... do. Por lo visto la democracia ... siste en dividir a los mortales ... castas.

Desde Londres participan que ... Gobernador del Peñón de Gibraltar ... ha pronunciado un discurso ... que por su calidad equivale a ... cubrir ahora el Mar Mediterráneo ... por parte del funcionario ... Dice este caballero que el ... Franco está ya cansado de ... nes e italianos y que no ... mucho tiempo en volver los ojos ... la Gran Bretaña. Los motivos ... gratitud que el Estado Español ... ne para las dos naciones que ... caballo de batalla en toda su ... ganda colorada, en este ... inglés está más que justificada, ... que si continúa en el cargo que ... sempeña actualmente y por ... cia vuelven otra vez los ... amenazadores a cruzar sobre el ... ñón, volverá también aquel ... táculo de apagar los faroles ... candiles para estar más ... tranquilo, al verse de pronto ... haces de la luz hacen de ... un día espléndido; esto es muy ... agradable para un caballero ... aun que es lo cierto que ... correcto hacer declaraciones ... ta naturaleza en unos días ... los directores de la City ... deslizarse. Si el funcionario ... do de fiesta y en la misma ... amontillado, entonces es ... ble.

Desde Perpiñán y en un ... do despacho, se aclara lo de ... yas de los milicianos. ... nuevo informe los detenidos ... senta oficiales y todos ... portadores de maletas con ... contenido. Al aclarar lo ocurrido ... el comisario de las milicias ... namentales, se explica que ... robado, se trata de una ... que hicieron en el Castillo de ... gueras y lo llevan a guardar ... la móvil estaban equivocados.

El comunicado oficial de ... mañana, no señala actividad en ... gún frente, ni movimiento de ... aviación.

En la información suplemento ... también se expresa lo mismo ... más, se pone de manifiesto ... pasado a la retaguardia siete ... pos de ejército que han tomado ... te en la campaña para la ... de Cataluña. Nos esperan unos ... de tranquilidad, salvo que los ... cisos gobiernos de las naciones ... nas, cuyos componentes no ... ni descansan preocupados con ... tura independencia del Estado ... pañol, se determinen a dar ... del reconocimiento que, al ... reado el de la beligerancia, de ... quedará establecido el bloqueo ... único trozo de la España ... **legal** en el cual se han ... parte de los componentes ... man su Gobiehno. Por cierto ... cables dan cuenta de que Don ... llegó a París con el fin de ... que Don Manuel salga para ... sin cuya presencia en los ... la situación legal del titulado ... bierno no es nada clara, ... Don Manuel insiste en que la ... bajada de España en París ... torio español, y en él puede ... despachando sin exponerse ... obsequios que caen sobre la ... Oso y el Madroño.

El Alférez de Complemento

M.E.C.D. 2016

SUPLEMENTO DIARIO EN ROTOGRABADO

DIARIO DE LA MARINA

ACTUALIDAD NACIONAL E INTERNACIONAL

LA HABANA, JUEVES, 16 DE FEBRERO DE 1939

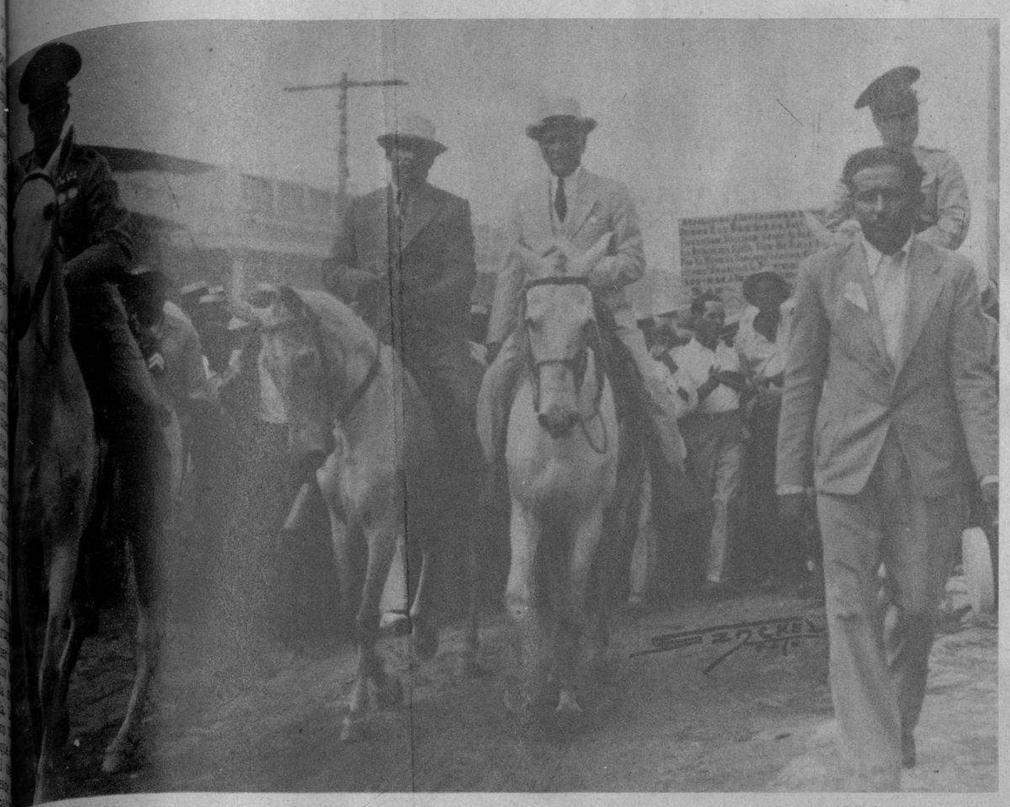

FUSTO P. DEL RIO el Hon. Sr. Presidente de la República.—A caballo y junto al jefe militar de aquella provincia, teniente coronel Manuel Benítez y el Alcalde de San Luis, he aquí al jefe del ejecutivo cubano cuando hacía su entrada por la calle principal de la citada población. El simpático pueblo de Occidente dedicó al primer magistrado cubano una calurosa recepción. (Foto D. M.)

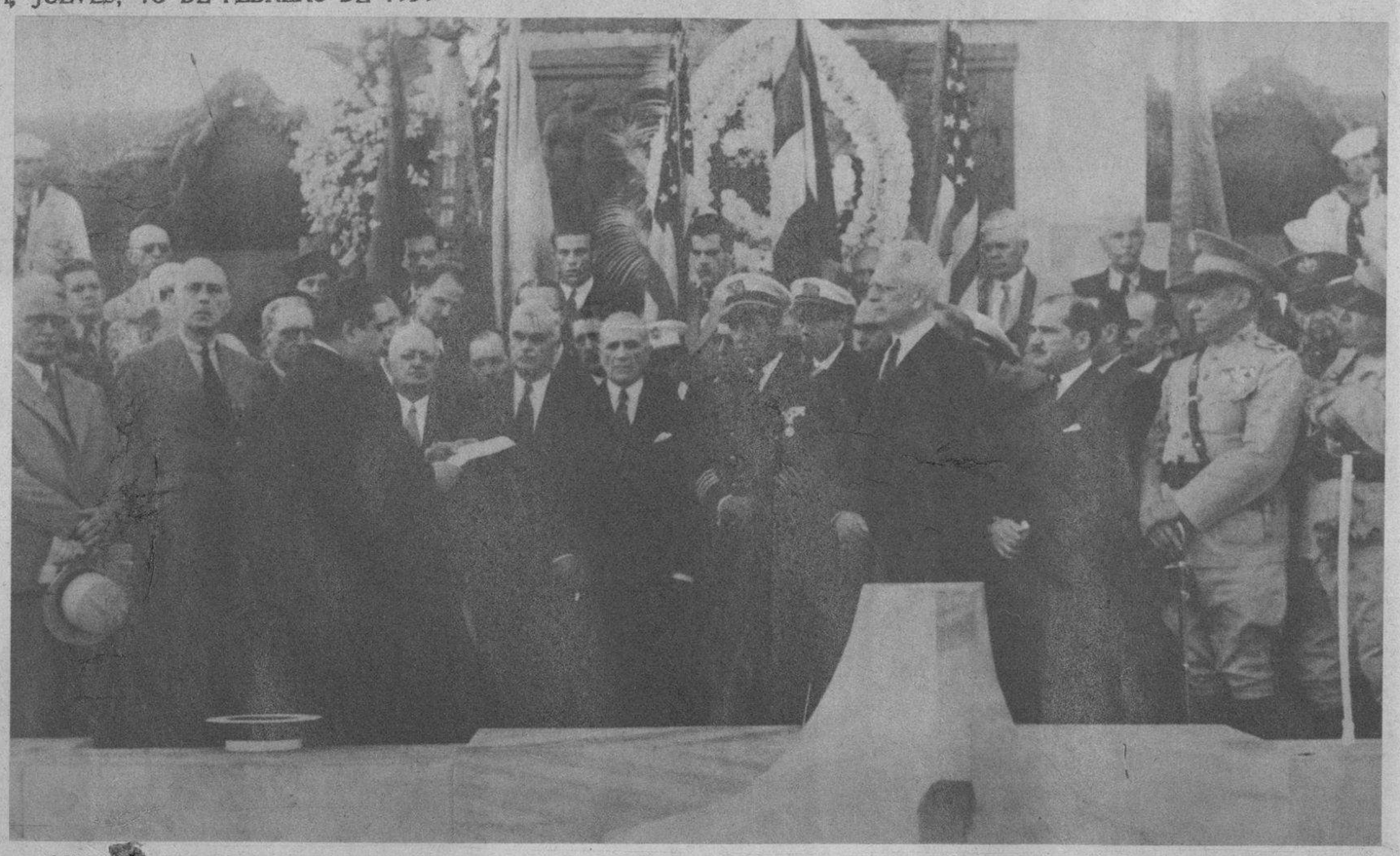

CON UN IMPONENTE desfile militar ante el Monumento se conmemoró ayer el aniversario de la tragedia del Maine, concurriendo, además del Embajador de los Estados Unidos, Excmo. Sr. Butler Wright, y otras personalidades, el Hon. Sr. Presidente de la República, coronel Laredo Bru; el jefe de la Marina Constitucional, coronel González; el Secretario de Educación, doctor Fernández Concheso; el teniente coronel Tabernilla y el Secretario de Estado, doctor Juan J. Remos, que (en esta foto) pronunció un brillante discurso alusivo al acto. (Foto D. M.)

MAS DE CINCO mil personas congregáronse en las calles de San Luis (parte de ellas le rodean en la foto) para testimoniar al Hon. Sr. Presidente de la República sus simpatías, con motivo del viaje reciente de nuestro primer magistrado a la mencionada población. (Foto D. M.)

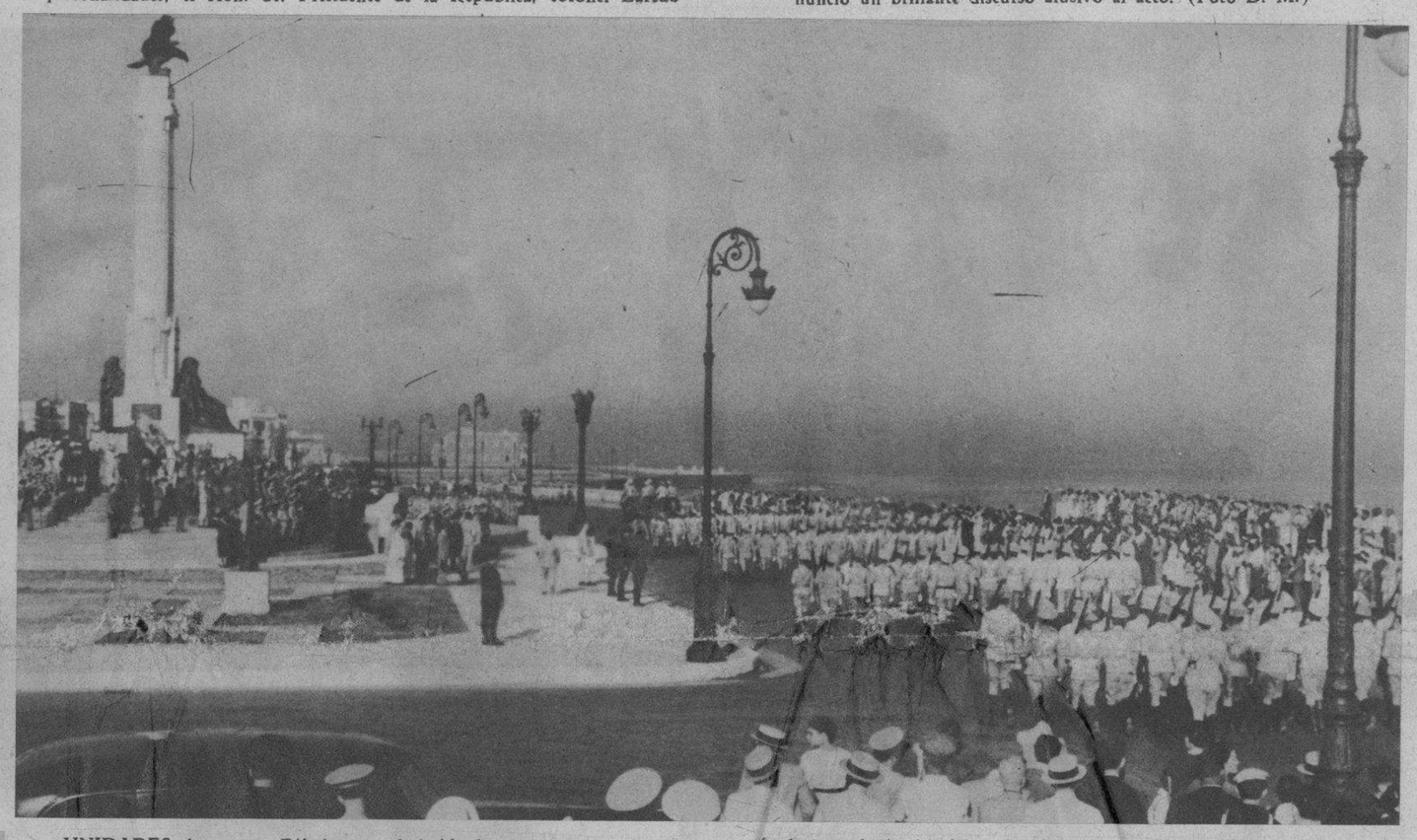

UNIDADES de nuestro Ejército en admirable formación, otras de nuestra Marina envueltas por las miradas de millares de habaneros, desfilaron ayer ante el Monumento al Maine, conmemorando un aniversario más de aquel hecho histórico. Al pie del monumento, presenciando el desfile situáronse las autoridades supremas de la República y representaciones del Cuerpo Diplomático acreditado. (Foto D. M.)

TODAS LAS CLASES sociales de San Luis (Pinar del Río) se asociaron al homenaje rendido al Hon. Presidente de la República, consistente en un banquete. Con el doctor Laredo Bru se distinguen los escretarios doctores Baladrigas y García Montes; el jefe de aquel Distrito Militar teniente coronel Benítez; el Alcalde de San Luis señor Conrado Padrón; el Gobernador doctor Juan Francisco Argudín; el Presidente de la Audiencia, doctor Chirino; los señores Velázquez, Rodríguez Díaz, el ayudante señor Iglesias y otros. (Foto D. M.)

LAS FUERZAS de nuestra Policía Nacional, sumadas a las del Ejército y la Marina, desfilaron también ante el Monumento al Maine, en la conmemoración brillantísima de ayer. El comandante Juan Serra (en la foto) mandó esas fuerzas policíacas. (Foto D. M.)

LOS VETERANOS de la guerra hispanoamericana, desfilando con sus banderas ante el Monumento al Maine, durante los actos celebrados ayer para conmemorar aquel acontecimiento. (F. D.)

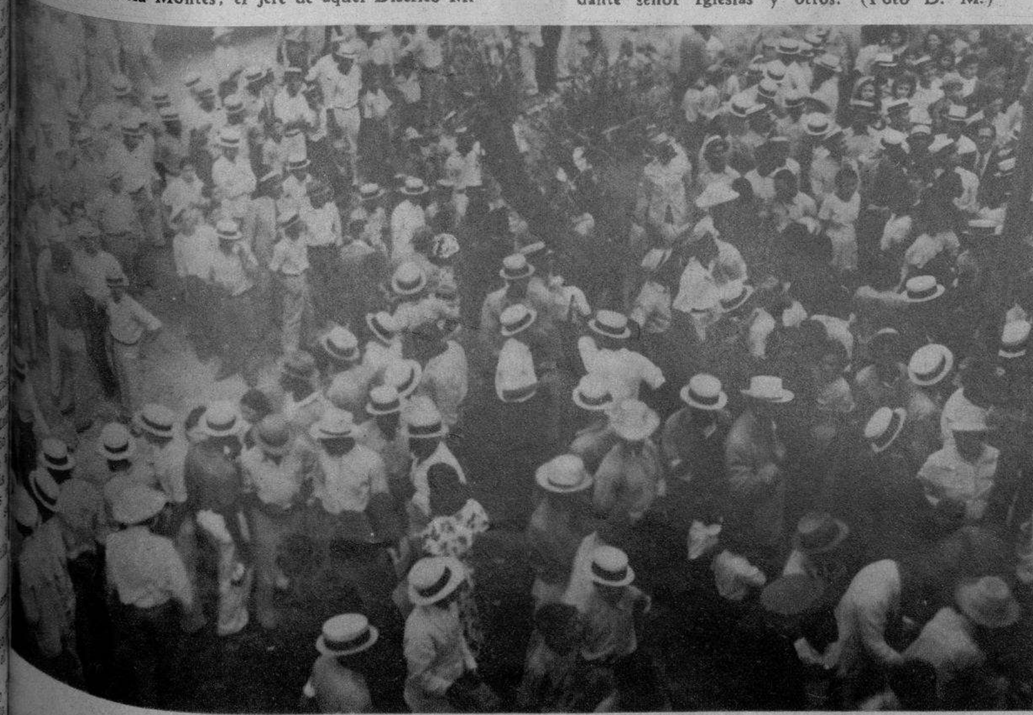

UN ELOCUENTE detalle de la manifestación ante el Ayuntamiento de San Luis, mientras las autoridades rendían su homenaje al Hon. Presidente de la República. El primer magistrado cubano recibió durante su visita del pasado domingo, numerosos testimonios de adhesión en Pinar del Río. (Foto. D. M.)

HIPOLITO Lázaro, primer tenor del mundo, visitó ayer el DIARIO, en unión de los señores Edwin Tolón, Arnaldo Paniagua, Joaquín Suárez y el cronista social de «Avance», nuestro compañero Miguel Baguer. El eminente divo comenzará hoy los ensayos de la ópera cubana «Baltasar» que, por iniciativa del Secretario de Educación, doctor Aurelio F. Concheso, y para inaugurar el Instituto Nacional de Teatro y Cine, será representada en el Auditorium el día 8 de marzo próximo. El Director de estas páginas, nuestro compañero Ignacio Rivero, atendió a los visitantes. (Foto D. M.)

M.E.C.D. 2016

EL LICEO DE MATANZAS CELEBRO SU 80 ANIVERSARI

PARTY del eminente doctor Filomeno Rodríguez Acosta y señora. Aparecen en la foto, además, el doctor Saavedra, secretario del Liceo, el doctor Sánchez y señora, y nuestro compañero Rubén Otero.

MESA DE MR. AND MRS. Howe, con sus invitados señores Ovares y señora, señor Baquedano y señora, señor Villabella y señora, señorita Haedo, Presidenta del M. T. C., y el Sr. Félix Casas, Director de nuestro colega «El Imparcial».

ALEGRE grupo junto al bar, donde se reunen el doctor Font y señora, señor Lavandeira y señora, señora de Menéndez, señora de Otero, y el joven Javier Peralta.

LA BELLISIMA Reina de la fiesta, señorita Nena Font Tió, del brazo de su padre, el doctor Antonio J. Font Tió.

HE AQUI al autor de las leídas «Matanceras» del DIARIO, nuestro estimado compañero Manolo Jarquín, sorprendido, mientras charlaba con dos distinguidas damas.

PARA NUESTRO fotógrafo posaron la Reina señorita Font Tió y sus seis Damas de Honor.

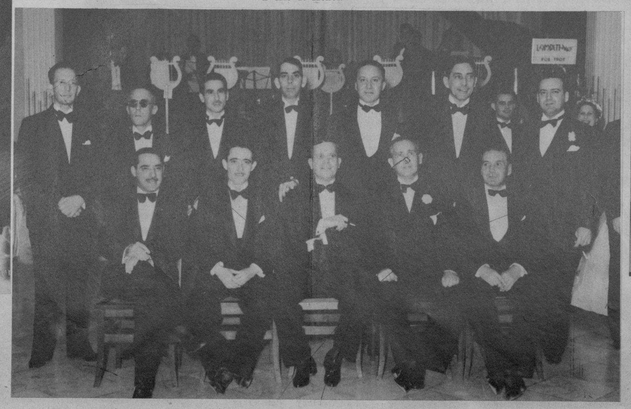

LA ACTUAL Junta Directiva del Liceo, presidida hoy por el conocido y prestigioso cirujano doctor Antonio J. Font Tió. Cábele a sus entusiasmos la brillantez de la fiesta celebrada el sábado pasado.

LA GENTIL señorita Herlinda Urrutia, luciendo un bello traje de la época.

ELEGANCIAS DE HOMBRE

POR HENRY WOTTON

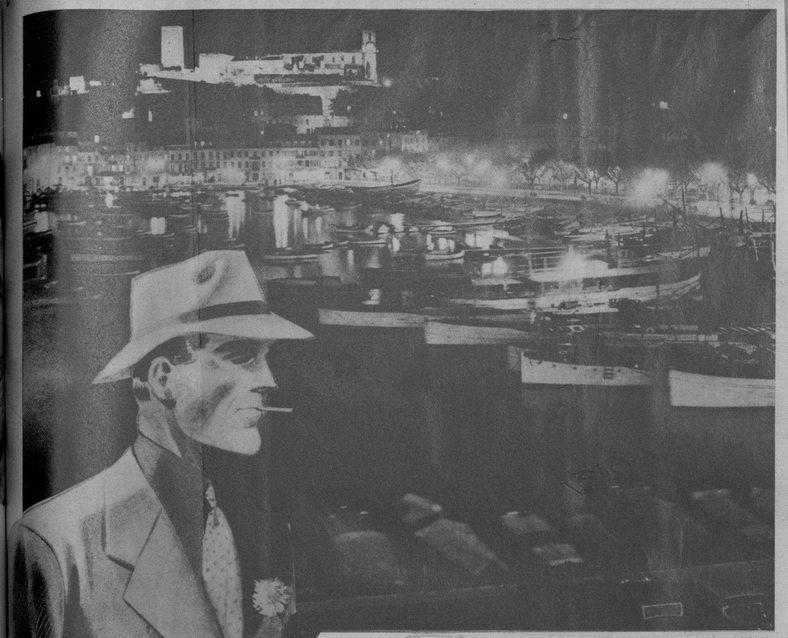

IMPRESIONES DE CANNES

CANNES, ese pintoresco y bello rincón costeño del Mediterráneo, ha llegado a convertirse en uno de los centros más importantes de la moda masculina.

Para su temporada anual, preparan las firmas más prestigiosas de Europa, los modelos en que habrán de inspirarse la mayor parte de las innovaciones de la moda del hombre, durante el Verano. Allí recogen los grandes industriales, las impresiones que servirán de pauta en la fabricación de prendas y accesorios para climas templados.

En los últimos años, Cannes ha brindado al mundo las novedades más afortunadas. De allí han surgido y allí se han usado por vez primera, la mayor parte de los colores, tejidos, detalles y estilos, que han constituído las atracciones de nuestros largos veranos.

Señalar lo que es vestido allí por los temporadistas o lo que ofrecen aquellos comercios, resulta, pues, de extraordinaria importancia para nosotros. Son, ciertamente, las modas que más nos significan; las que siendo acordes con nuestro clima, mejor se reflejan en nuestro ambiente.

Por ello anoto hoy a mis lectores, algunas de las noticias que llegan desde Cannes hasta mi mesa de trabajo.

En primer lugar, debo consignar que el sesenta y cinco por ciento de los hombres elegantes, han vestido en esta temporada, modelos de chaquetas cruzadas.

Aunque se advierte el interés de imponer los estilos rectos y entre ellos, especialmente, los de tres botones, no se ha logrado aún situarlos en lugar preferente.

Del mismo modo resalta la preponderancia que aún conserva el pintado a rayas. Hasta ahora, no ha podido conquistar su puesto ninguno de los otros dibujos que se han presentado en modelos recientes.

De tiza, o de lápiz; simples, dobles o las llamadas «banjo», son llevadas insistentemente por los hombres mejor vestidos.

Sin embargo, los cuadros sobrepuestos, grandes y pequeños, en azul, verde y en nuevos tonos rojizos, en elegantes contrastes, se han visto con frecuencia en chaquetas deportivas.

Entre ellas, aumentan en forma notable los modelos sin cuello y sin solapas. Todo hace pensar que pronto conquistarán la más amplia y marcada popularidad.

En estos modelos de sport, se nota la preferencia por los «tweeds», el «homespun» y las telas tejidas. Para los «ensembles» de ciudad se destacan los «wortstedes», el «saxduy» y la «angola».

Hacen, también, muy importante papel entre las telas de la temporada, la franela y distintos tejidos de lana y seda, suaves y ligeros.

Insisto en declarar, que las tendencias hacia la mayor sobriedad y varonil carácter de nuestra vestimenta, no sólo se ha podido apreciar fácilmente en los modelos, sino también en las telas y en los colores.

Cannes, la cuna de los tonos brillantes y de los matices claros, que cambiaron el aspecto de nuestro ropero y que alarmaron justificadamente a tantos elegantes, también ha dejado ver ya la nueva orientación, hacia un camino más sobrio, bajo todos puntos de vista.

Entre las innovaciones que más resaltan en los nuevos modelos presentados en esta temporada, se debe hacer mención del hecho de que los ojales de las mangas son tratados como todos los demás de la prenda. Esto, que hasta ahora, había sido patrimonio de los trajes de buenas firmas y de alto costo, aparecen esta vez, hasta en los modelos más económicos. Ninguno de ellos presentó el absurdo cordón, que simula el «jal».

Ha sido fácil comprobar que las mangas se siguen estrechando del codo hacia el puño y que nunca son menos de «tres», los botones que lo adornan.

En los modelos cruzados, se busca que la solapa baje hasta el último botón. Es un detalle perfectamente justificado: descubre más la camisa, estiliza la figura y brinda a la prenda mayor amplitud.

Otra de las innovaciones más insistentes y que tiene también una lógica razón de ser, es la abertura en la espalda: ya en la costura central o en las dos laterales. En glosa reciente, hice notar que el largo de las chaquetas actuales exige esa amplitud. Ella ofrece mayor comodidad al sentarse y al colocar las manos en el bolsillo del pantalón.

H. W.

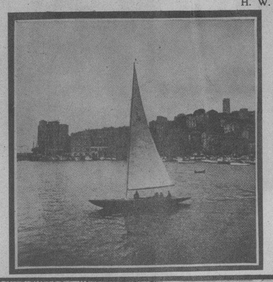

Fancy Club
CORBATA de DISTINCION

Muselina inglesa
PETRONIO
símbolo de la elegancia
PIDALO A SU SASTRE
ALMACENES NAZABAL
MURALLA 70

los sastres de la casa
"Oscar"
siguen recibiendo
las nuevas telas que
vestirán a nuestros elegantes
en esta primavera

M.E.C.D. 2016

Sí..! Qué rica y agradable es una fricción con Kolonia 1800 de Crusellas, después del baño. ¡Cómo tonifica todo su cuerpo y qué perfumado lo deja!

La Kolonia 1800 de Crusellas se caracteriza por su legítimo perfume, delicado y persistente. Y por sus muchas aplicaciones, es muy necesaria en el hogar.

Exija la Legítima KOLONIA 1800 DE CRUSELLAS

LOLITA GONZALEZ, la bellísima estrella cinematográfica mexicana, conocida por el «Ruiseñor de México», llegó ayer a la Habana en compañía de su esposo, el señor Santiago Reachi. La protagonista de «La Cuna Vacía» ha llegado a Cuba en viaje de descanso, después de un año de intensa labor artística. (Foto D. M.)

MADRE, DELE AL NIÑO, SOLA, O CON EL PECHO LECHE KEL Y AUMENTA SU DESARROLLO Y NUTRICIÓN

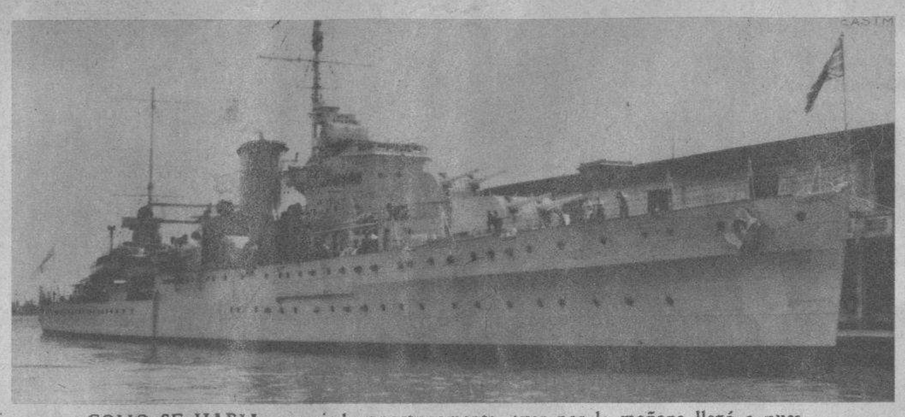

COMO SE HABIA anunciado oportunamente, ayer por la mañana llegó a nuestro puerto el crucero de la real marina británica «Orion», perteneciente a la flota del Caribe. En nuestras fotos se muestra la unidad naval cuando anclaba en las aguas de la bahía y un detalle de la visita del comandante del crucero, capitán H. R. G. Kinaban, al jefe de nuestra marina, coronel González, en los instantes en que se brindaba por Inglaterra y Cuba. El distinguido marino inglés fué acompañado por Su Excelencia, Mr. Watson Clark, Ministro de S. M. Británica ante nuestro gobierno. (Fotos D. M.)

HE AQUI varios intérpretes de la obra «La Cenicienta», que estrenó días pasados la Compañía Infantil de Roberto Rodríguez, en el teatro Principal de la Comedia. Son ellas: la Vieja Chiquitica Cabrera, y las dos hijas, Gladys Hernández y María del Carmen Soria. El próximo domingo se ofrecerá otra representación, figurando en el programa películas cómicas y cartones en colores. (Foto D. M.)

EL 24 DE FREBRERO, en el Stadium Cerveza Tropical efectuará el primer match internacional de futbol entre C México, compitiendo los equipos juveniles de ambos países optar por el trofeo donado por Mr. William A. Campbe la foto aparecen los futbolistas cubanos seleccionados po Tapia (extremo izquierdo) entrenador nacional, para re tarnos en ese partido. (Foto D. M.)

LOS CARNAVALES EN CIENFUEGOS.
La comparsa «Fantasía Oriental», que asistió al baile de la noche 11 en el Cienfuegos Nautic Club, posó especialmente para nuestro fotógrafo, mostrando toda la riqueza de colorido de su admirable indumentaria. EN LA OTRA FOTO: Otra de las comparsas, «Los Tiroleses», que en la noche del 11 del presente mes acudió al baile del Cienfuegos Nautic Club. (Fotos D. M.)

LOS CLASICOS Gigantes y Cabezudos de antaño—pero modernizados en cuanto al atuendo—, fueron tal vez el número más destacado entre los festejos que, para celebrar el onomástico del Rector de Belén, se llevaron a cabo ayer en el famoso Colegio. Alumnos y profesores; familiares de los primeros y numerosos amigos testimoniaron al Padre Calvo sus simpatías. (Foto D. M.)

CON UNA FIESTA en que reinó la más franca cordialidad, celebraron ayer los alumnos del famoso Colegio de Belén el onomástico de su Rector, el P. Ramón Calvo, que recibió con tal motivo numerosas pruebas de adhesión y simpatía por parte de los muchachos y de sus familiares. Este significativo y apretado grupo de familiares de sus alumnos, rodea al P. Calvo, a la entrada del Colegio. (Foto D. M.)

EL POPULAR Regino López, lanzando la primera bola en el juego de base ball de Peliculas Cubanas, S. A., Vs. Artistas Teatrales, ganado por los primeros con un score de 15x4. (F. D. M.)

LOS CUATRO artistas que interpretan los cómicos personajes «Los Peludos», en la revista «La Revalorización», que con tan buen éxito se ha estrenado en el Principal de la Comedia. «La Revalorización» se trasmite por la CMCF y COCH. (Foto D. M.)

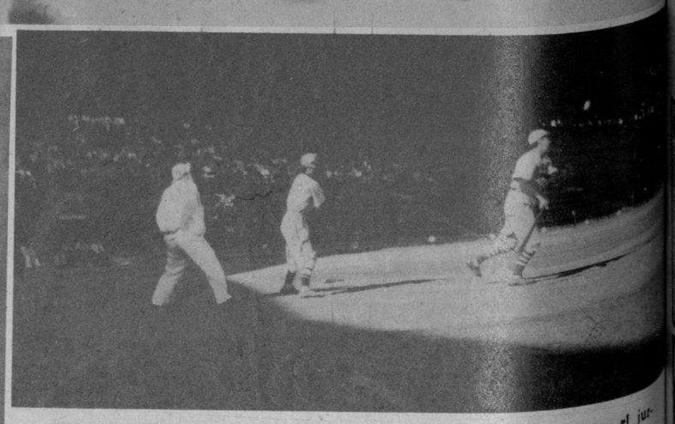

EL ADMIRABLE «gallego» Federico Piñero, al bate, durante el juego de Peliculas Cubanas, S. A., contra Artistas Teatrales, que tuvo lugar en el Stadium Tropical el pasado sábado. (Foto D. M.)

EVITE la CASPA
PEINANDOSE CON
"LA BELLE LATINE"
DE VENTA: EN FARMACIAS, SEDERIAS Y VIDRIERAS

ACEITE VEGETAL PETROLIZADO DE Koken
EXTIRPA LA CASPA, ONDULA Y HERMOSEA EL PELO EVITANDO SU CAIDA.
VEINTE AÑOS DE EXITO CRECIENTE

M.E.C.D. 2016

BUCK ROGERS

EN EL SIGLO XXV

Rogelio el conquistador

CUANDO EL MUNDO SE DIÓ VUELTA EN SUS EJES HACIENDO UNA REGIÓN POLAR DEL BRASIL ECUATORIAL, BUDDY Y ALURA HUYERON DE LA HELADA CIUDAD DE RIO DE JANEIRO Y SE UNIERON A UNA COLUMNA DE REFUGIADOS QUE EMIGRABA HACIA LOS MÁS CÁLIDOS CLIMAS DE PANAMÁ. INJUSTAMENTE ACUSADOS DE HABER MATADO AL CAPITÁN DE LA PEQUEÑA BANDA, BUDDY Y ALURA SE SALVARON DEL FUSILAMIENTO POR LA INESPERADA APARICIÓN DE LA VÍCTIMA

Rogelio

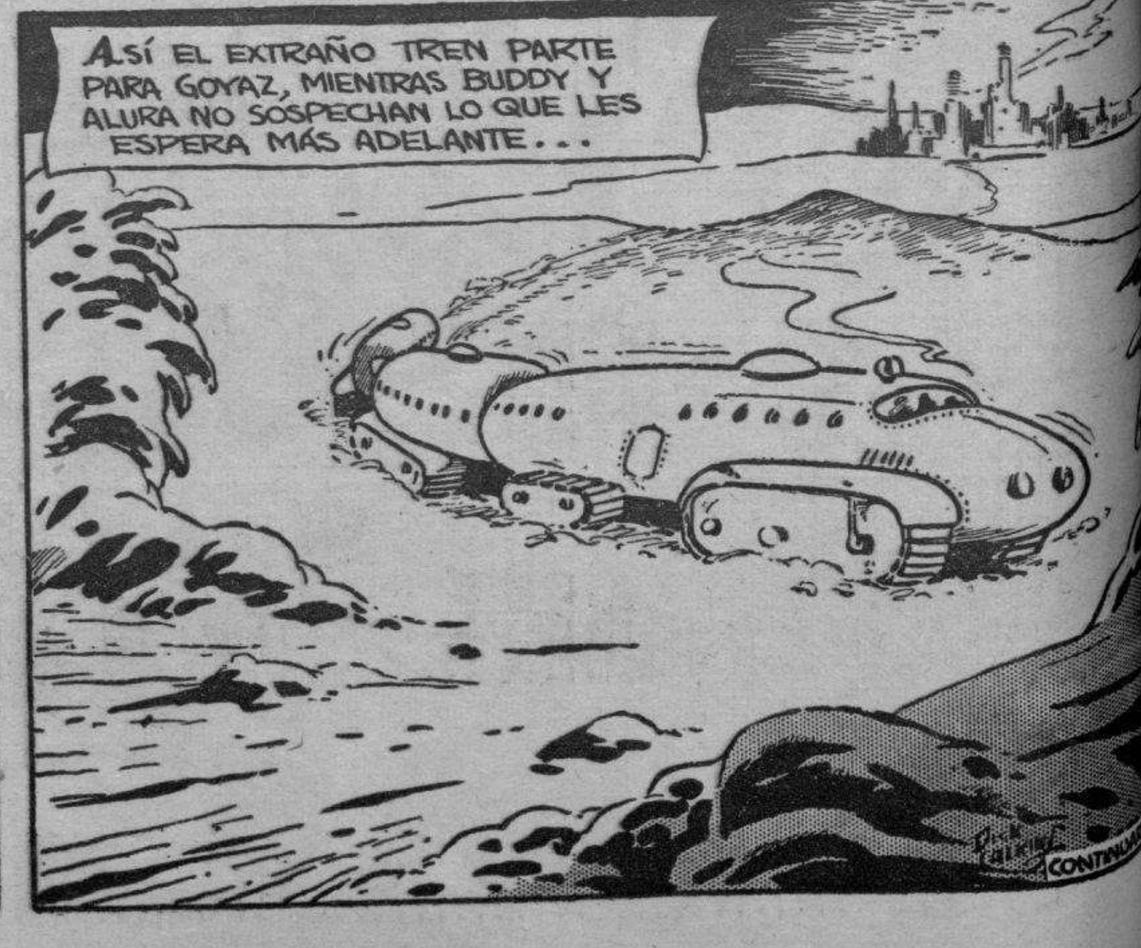

M.E.C.D. 2016

ALBOS, EL EXPLORADOR *por el teniente comandante* MARTINEK

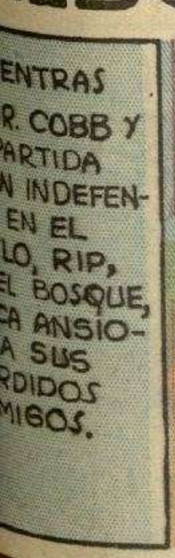

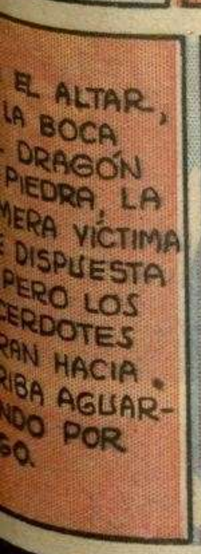

M.E.C.D. 2016

M.E.C.D. 2016

Charlie CHAN

DEL LIBRO DE NOTAS DE CHARLIE CHAN: Un millar de palabras no cambiará el significado de un falso movimiento

Alfred ANDRIOLA

¡FUE IDEA DE CLAIRE EL ESCRIBIR LA AMENAZA DE MUERTE! ¡UD. NO ME PUEDE PRENDER! ¡YO NO HICE NADA! ¡CLAIRE ESTABA DISGUSTADA PORQUE HABÍA PERDIDO LA POPULARIDAD! ¡TODO HABÍA SIDO UNA BROMA! ¡QUERÍA PUBLICIDAD!

¡UNA BROMA PESADA! ¡Y A ALGUIEN LE PROPORCIONÓ UNA BRILLANTE IDEA!

¡INSPECTOR CHAN! ¡MIRE!

¡CORRAMOS TRAS ÉL!

EL FUGITIVO HACE UN GRAN ESFUERZO TRATANDO DE ABRIR LA PUERTA, PERO NO TIENE ÉXITO...

ENTONCES

ES...ES... ¡TOM MARTIN, EL PRIMER MARIDO DE CLAIRE!

¡LLEVEMOS MALTRATADO HOMBRE A LA CASA! ¡CONOCIMIENTOS QUE TIENE PUEDEN HACER FRENTE INTENSA INVESTIGACIÓN!

¡KIRK, HARÁ EL FAVOR DE BUSCAR SOBRE LA INCONSCIENTE FORMA DE MR. MARTIN!

¡CHARLIE! ¡CHARLIE! ¡MISS LAMONT FUÉ ENVENENADA CON CIANURO DE POTASIO Y HE ENCONTRADO UN FRASQUITO CON RESIDUOS DE ESE VENENO EN EL BOLSILLO DE MARTIN!

CONTINUARA

M.E.C.D. 2016

RED RYDER

Por FRED HARMAN

DETERMINADO A PONERLE UNA CELADA AL ALGUACIL RED RYDER, ACE HANLON PERMITE QUE EL PEQUEÑO INDIO CASTORCITO OIGA LOS DETALLES DEL COMPLOT PARA ASALTAR EL EXPRESO FARGO. MIENTRAS RED AGUARDA LA HORA, TRES JINETES GALOPAN HACIA EL VALLE DEL DIABLO.

LOS PILLUELOS

Por Gene Byrnes

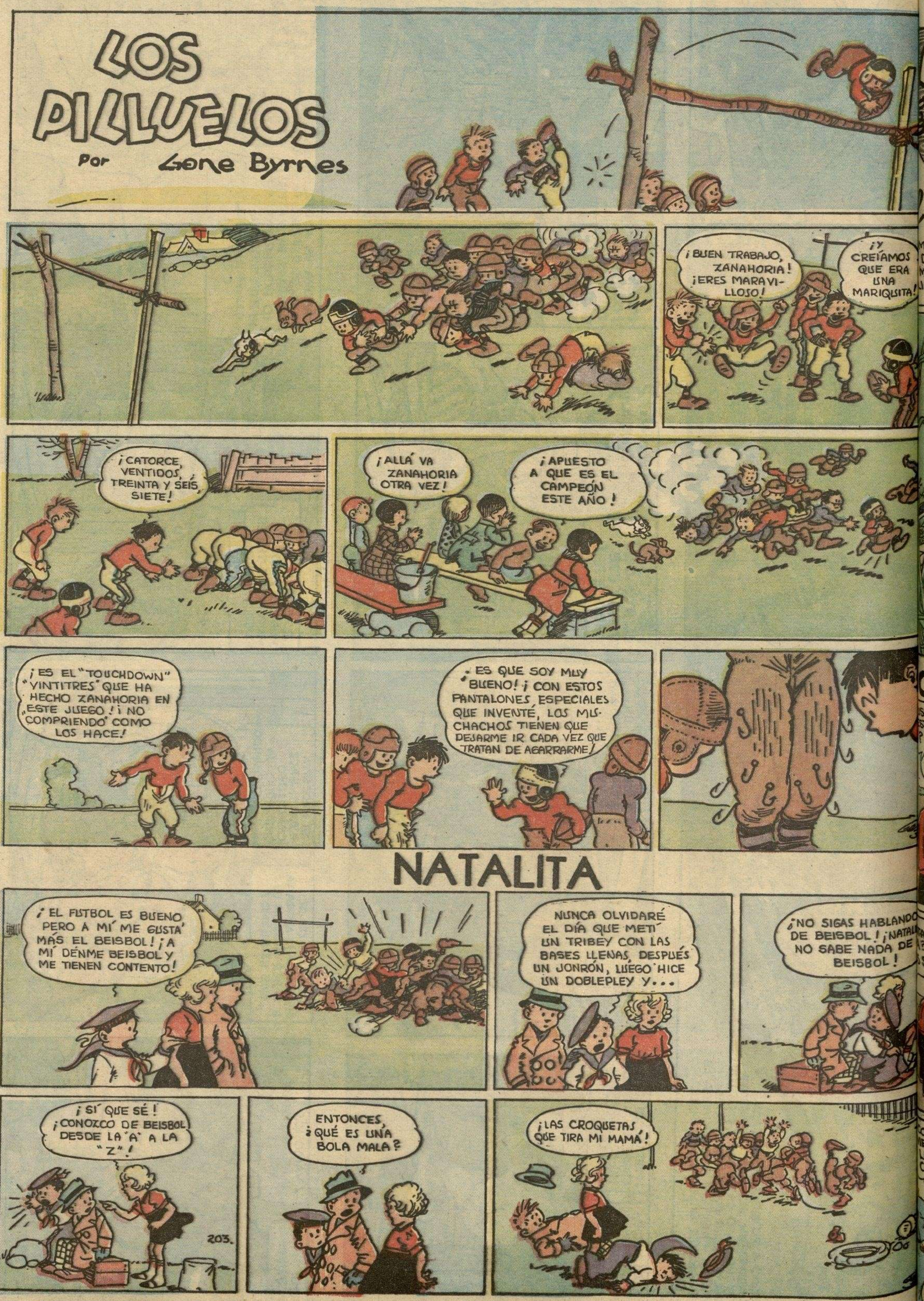

M.E.C.D. 2016

MARAVILLAS DEL MUNDO
EN LAS MONTAÑAS ROCOSAS DE LA COSTA DEL PACÍFICO - ESTADOS UNIDOS - HAY UNAS VEINTE VARIEDADES DISTINTAS... UNA DE ELLAS, EL JUNCO DE OREGÓN, ES EL MÁS LINDO DE LA ESPECIE DE LOS JUNCOS.
EL JUNCO,
MUNMENTE CONOCIDO COMO "DE NIEVE" Y QUERIDO POR MUNDO, ES UN MIEMBRO DE LA DE LOS GORRIONES.
Por WILLIAM FERGUSON
EN MUCHAS REGIONES LOS JUNCOS VIVEN SOLAMENTE DURANTE EL OTOÑO Y EL INVIERNO, PUES EN EL VERANO PREFIEREN IRSE A LAS MONTAÑAS.
AL ESTE DE LAS MONTAÑAS ROCOSAS HAY SÓLO UNA VARIEDAD PRINCIPAL QUE ES DEL COLOR DE LA PIZARRA. ES UN PÁJARO MUY BONITO, SOBRE TODO CUANDO ESTÁ ENTRE LA NIEVE.
CUANDO LA NIEVE CUBRE LAS SEMILLAS QUE SON SU ALIMENTO, LOS JUNCOS ACEPTAN CON ALEGRÍA LA COMIDA QUE LE OFRECE EL HOMBRE...
EL TONO BLANCO DE LOS EXTERIORES DE SU COLA, QUE SE OBSERVA PERFECTAMENTE MIENTRAS VUELA, HACE QUE EL PÁJARO SE RECONOZCA FÁCILMENTE...
OSO Y SUS AMIGOS
Por Blosser
ALLÍ NO HAY NADIE MÁS QUE ESOS PÍCAROS DE LA CALLE DE LA TORMENTA.
CREÍ QUE ERA TU CLUB...
ERA, PERO ESOS TIPOS SE LO HAN COGIDO. ¡YO LOS VOY A ECHAR FUERA!
¿TE REFIERES A ESOS PILLUELOS GRANDES Y ATREVIDOS DEL OTRO LADO DE LA LÍNEA?
¡SÍ! ¡AGUARDARON A QUE CONSTRUYÉRAMOS EL CLUB PARA QUITÁRNOSLO!
¡SON CINCO, PERO NO NECESITO AYUDA!
¡AQUÍ TIENES UN LÁPIZ! ¡QUIERO QUE LLEVES LA CUENTA!
¿QUÉ QUIERES DECIR?..
¡CUANDO UNO DE ELLOS SALGA DISPARADO, HACES UNA RAYA EN EL POSTE! ¡CUANDO TENGAS CINCO, YA SABES QUE HE LIMPIADO EL LUGAR!
¡ALGO SALE AHORA!
¡PAM! ¡PIM! ¡POM!
¡UNO!
¡NO HAGAS RAYAS TODAVÍA, PECOSO! ¡SOY YO!
Editors Press Service, Inc. 220 E. 42nd St., New York
203

M.E.C.D. 2016

NOVELAS FAMOSAS...

LOS TRES MOSQUETEROS

por ALEJANDRO DUMAS

22 PREMIO AL VALOR

D'ARTAGNAN CONTEMPLABA EL GRAN BAILE ENTRE LOS ESPECTADORES. NADIE HABÍA PRESENCIADO EL DRAMA QUE TUVO LUGAR EN EL PALCO REAL, NI SE SOSPECHABA QUE LOS DIAMANTES QUE BRILLABAN EN EL PECHO DE LA REINA HABÍAN SIDO TRAÍDOS DE LONDRES POR EL MOSQUETERO, CON RIESGO DE SU VIDA, PARA EVITARLE UN ESCÁNDALO A FRANCIA.

LA MÚSICA CESÓ. LA REINA SE RETIRÓ A SUS HABITACIONES. D'ARTAGNAN IBA A MARCHARSE, CUANDO SINTIÓ QUE LO TOCABAN POR EL BRAZO... ERA CONSTANCIA BONACIEUX...

HE REGRESADO SANO Y SALVO, Y VENCEDOR. ¡OJALÁ MEREZCA SU CARIÑO!

QUERIDO, NO ES ÉSTE EL LUGAR PARA HABLAR DE ESO...

ACOMPÁÑEME: ALGUIEN DESEA EXPRESARLE SU GRATITUD.

CONSTANCIA LO CONDUJO A UNA PEQUEÑA ALCOBA ADJUNTA A LAS HABITACIONES DE LA REINA.

MIENTRAS AGUARDABA, UNA BELLA MANO DE MUJER LE FUÉ TENDIDA POR ENTRE LOS CORTINAJES. ¡LA MANO DE LA REINA! D'ARTAGNAN SE ARODILLÓ Y BESO LA MANO REAL RESPETUOSAMENTE...

5 LA MANO FUÉ RETIRADA UN INSTANTE DESPUÉS, Y EN LA DE D'ARTAGNAN QUEDÓ UNA SORTIJA DE DIAMANTES. CONSTANCIA LO TOMÓ DEL BRAZO Y LO SACÓ DE LA ALCOBA...

¿CUÁNDO VOLVERÉ A VERLA, CONSTANCIA?

DESPUÉS. ¡AHORA DEBE MARCHARSE!

POR LA MAÑANA, D'ARTAGNAN INFORMÓ DE SUS GESTIONES A SU CAMARADA Y CONFIDENTE, CAPITÁN DE TREVILLE.

¿Y TUS COMPAÑEROS, LOS TRES MOSQUETEROS? ¡NO HAN REGRESADO AÚN A PARÍS!

QUEDARON EN EL CAMINO. PORTHOS EN CHANTILLY, CON UN DUELO PENDIENTE... ARAMÍS EN CREVOCOEUR...

ATHOS EN AMIENS, ACUSADO INJUSTAMENTE DE PASAR DINERO FALSO. ¡VOY POR ELLOS EN SEGUIDA!

UN CONSEJO, HIJO... TU AFORTUNADO REGRESO TIENE QUE VER CON LA ALEGRÍA DE SUS MAJESTADES Y LA HUMILLACIÓN DE RICHELIEU...

TIENES AHORA PODEROSOS ENEMIGOS, DE MODO QUE CREO QUE HACES BIEN EN SALIR DE PARÍS...

GRACIAS POR EL CONSEJO. IRÉ POR LA VÍA DE PICARDY.

©1939, J. CARROLL MANSFIELD

Curiosidades Históricas...

POR J. CARROLL MANSFIELD

EL PUENTE DEL HELESPONTO...

EN EL AÑO 480 ANTES DE JESUCRISTO, JERJES, REY DE PERSIA, MARCHÓ CON UN MILLÓN DE HOMBRES A INVADIR A GRECIA, E HIZO CONSTRUIR UN PUENTE FLOTANTE SOBRE EL HELESPONTO PARA QUE SUS TROPAS PUDIERAN PASAR DEL ASIA MENOR A EUROPA. EL PUENTE TENÍA CASI UNA MILLA DE LARGO Y SE SOSTENÍA SOBRE GALERAS ENCADENADAS.

203.

Buques Históricos

UN BUQUE DE GUERRA FRANCÉS DE 1626, LA ÉPOCA DE LUIS XIII Y DEL CARDENAL RICHELIEU. TODOS LOS BUQUES DE ESA ÉPOCA ERAN DE CONSTRUCCIÓN PARECIDA EN EL CASCO Y LA PROA.

Las BANDERAS

LA BANDERA DE VENEZUELA.

ROJO, BLANCO Y ROJO... LOS COLORES DE LA BREVE REPÚBLICA AUSTRIACA RECIENTEMENTE ABSORBIDA POR ALEMANIA.

AMARILLO, AZUL Y ROJO, CON ESTRELLAS BLANCAS.

M.E.C.D. 2016