1A SECCION I

SERVICIO DE ASSOCIATED PRESS. Esta queda autorizada para usar nuestro servicio y noticias de información.

Servicio exclusivo de la agencia «Havas» y del «Herald Tribune», de New York.

# DIARIO DE LA MARINA

El DIARIO DE LA MARINA es el periódico más antiguo de Cuba. Fué fundado en el año mil ochocientos treinta y dos.

Servicios especiales de España. Hilo directo con New York y recepción directa por radio de otros servicios.

1A SECCION I

AÑO CVII.—NUMERO 38 — ACOGIDO A LA FRANQUICIA POSTAL — LA HABANA, MARTES, 14 DE FEBRERO DE 1939.—SANTOS VALENTIN Y JUAN BAUTISTA DE LA CONCEPCION — TIEMPO PARA HOY: BUENO — PRECIO: 5 CENTAVOS

# *ANTES DE EMBARCAR HACIA CUBA DECLARO BATISTA QUE ESPERABA VER REALIZADO EL SUEÑO DE SIMON BOLIVAR*

(VEASE ULTIMA PAGINA)

# Anuncia Burgos las sanciones para los españoles que fueron enemigos de su causa

## *DINAMITAN LOS ROJOS LOS PUEBLOS QUE ABANDONAN Y CAUSAN NUMEROSAS VICTIMAS*

(VEASE ULTIMA PAGINA)

## FRANCIA RECONOCERA HOY A BURGOS Y MAÑANA LO HARA LA GRAN BRETANA

## *IMPRESIONES*

Los escritores españoles de izquierda deben de sufrir extraordinariamente desde que comenzó el gran drama peninsular.

Pero no por las palizas que han recibido los suyos, pues el hombre se habitúa a todo, hasta a los golpes, sino porque no hay dolor comparable al del escritor que trabaja para un público que él mismo reputa de imbécil.

Si por un lado la labor es fácil, por otro es bien dolorosa, porque los escritores, como los cantantes y los artistas en general, saben en su fuero interno que

«si el sabio no aprueba, malo;
si el necio aplaude, peor».

Y que los escritores de izquierda tienen a su público por la necedad misma, se encargan ellos de probarlo en las postreras glosas que vienen dedicando a los últimos o penúltimos episodios de la rendición colorada. Leyéndolos se queda uno turulato, como cuando se descubre algo de cuya existencia nó se sospechó jamás.

¿A que no saben ustedes lo que han logrado salvar las brigadas extranjeras y los comunistas y anarquistas que acaban de poner fin en territorio francés a una de las fugas militares más escandalosas que recuerda la historia del mundo?

Pues yo lo voy a decir. Mejor dicho, lo va a decir un gran periodista de izquierda. Esas tropas que, dejando en su camino hiperbólicas cantidades de armas y municiones de toda índole, traían a la mente el clásico:

«acude, corre, vuela,
traspasa la alta sierra, ocupa el [llano»,

esas tropas, digo, lo perdieron todo..., ¡menos el honor! Así, como «zumba y suena»: ¡menos el honor!

¡Pobre vencido de Pavía! Si se entera de esto, su protesta habría de escucharse desde el otro mundo.

¿Conque para los izquierdistas, según nuestro hombre, el honor se salva corriendo a más correr y destruyéndolo todo en la fuga: puentes, caminos, templos, obras de arte y los albergues de la gente humilde?

Zorrilla dijo de otro modo. El puso en boca del Comendador Ulloa:

... «es más vil
que el ladrón que roba y huye».

Quizás esto se deba a que en tiempos de Zorrilla el robar y huir tenía todos los caracteres de una villanía. El marxismo no había aún terminado el encanallamiento de cierta parte de la humanidad, y no era aún posible la exaltación del robo y la dignificación de la fuga, como lo es ahora.

Conforme a esta manera **sui generis** de sentir el honor, un miliciano rojo, ante el sitio del Alcázar, comentaría:

—Nosotros no lo tomaremos; pero los que lo defienden han perdido la vergüenza.

Porque si honor hay en la fuga de trescientos mil soldados que abandonan riscos inexpugnables como los del Monserrate, ignominia y baldón habrá en la defensa del Alcázar o en aquella otra del Santuario de Santa María de la Cabeza en que doscientos hombres, mujeres y niños, abandonados de todos, se niegan a rendirse y tienen en jaque, durante tres meses mortales, a las **heroicas** huestes de Largo Caballero.

Y he aquí una de las razones, y no de las últimas, por las que ningún marxista o contaminado de marxismo podrá entenderse jamás, si no es en el lenguaje de las balas, con un no marxista: porque no coinciden en lo tocante al concepto del honor.

El honor para un soldado de Franco

«es patrimonio del alma,
y el alma sólo es de Dios».

Para un miliciano yo no sé lo que será, pero, desde luego, difiere mucho de lo que entendemos por tal los de la acera de enfrente. La diferencia puede indagarse al través de las reacciones y exclamaciones que producen en sus enemigos el marxista y el franquista.

Los marxistas, ante la presencia de un franquista, exclamarán: ¡Mátenlo!

Los franquistas, ante la presencia de un miliciano, gritarán: ¡Atájenlo!

J. I. R.

**Fué desastroso el bombardeo de Játiva**

VALENCIA, febrero 13. (Havas).—Informes oficiales dicen que el bombardeo aéreo de Játiva por la aviación nacional, el domingo, causó unos cien muertos y más de doscientos heridos.

## Chamberlain dió a comprender su firme propósito

Francia es posible que lo haga hoy mismo; Inglaterra espera veinticuatro horas

### QUERIAN QUE LO NEGARA EL PREMIER BRITANICO

LONDRES, febrero 13. (AP.) —El Primer Ministro Chamberlain indicó hoy que los gobiernos británico y francés están a punto de reconocer el régimen nacionalista como la única autoridad en España y defendió la ayuda británica a los nacionalistas para la negociación de la rendición de Menorca.

Contestando a preguntas de la oposición en la Cámara de los Comunes, Chamberlain se negó a prometer que consultaría al Parlamento antes de otorgar el reconocimiento al generalísimo Franco, asegurando que el gobierno de Su Majestad debe aceptar la responsabilidad de tal medida.»

La Gran Bretaña — añadió — está en contacto con Francia y, como quiera que la situación en España está cambiando con tanta rapidez, dijo que no podía dar la seguridad contra el reconocimiento.

**De hoy a mañna quedará resuelto**

El Consejo de Ministros frances se espera que estudie y acaso decida mañana mismo el reconocimiento de Franco. El gobierno de Inglaterra lo hará el miércoles.

Chamberlain dijo también que Inglaterra puso el crucero «Devonshire» a la disposición de los nacionalistas la semana pasada para que establecieran comunicación con Menorca y evitar toda ingerencia extraña.

Añadió que los nacionalistas habían amenazado con atacar a Menorca a menos de que pudieran comunicarse y negociar la rendición de esa plaza. El crucero llevó al Conde de San Luis, Gobernador militar de Mallorca, al puerto de Mahon, Menorca, donde negoció la rendición de la isla.

El laborista Arthur Henderson, que había provocado la respuesta de Chamberlain acerca de las posibilidades del reconocimiento, preguntó «cómo había sucedido que por lo menos se hicieran seis ataques aéreos contra la isla por los aviones nacionalistas mientras el «Devonshire» estaba allí».

Chamberlain aseguró que esos ataques no se debieron a órdenes del Jefe de Palma de Mallorca.

Añadió Chamberlain que el gobierno inglés no había tomado la menor parte en las negociaciones de Menorca y que, por, tanto, no tiene ninguna responsabilidad.

**Las posibilidades de hacer la paz**

Sir Henry Page Croft, conservador, preguntó:

«Si el Primer Ministro recibiera una solicitud del gobierno republicano de Madrid o de otra parte pidiendo un emisario de paz daría facilidades a tal emisario para que fuera?»

Chamberlain contestó: «Nosotros haremos lo que podamos para ayudar a evitar derramamiento de sangre.»

Henderson presentó una moción pidiendo la suspensión de los preceptos reglamentarios para discutir el asunto del reconocimiento, pero el presidente de la Cámara Capitán Edward Algernon Fitzroy, se negó a aceptar la moción.

**Gayda dice que Inglaterra y Francia han excedido los límites de la decencia en su deseo de abrazar a Franco**

ROMA, febrero 13. (AP.) Virginio Gayda, autorizado director del «Giornale d-Italia» planteó hoy la cuestión de las actividades futuras de esa parte del ejército del gobierno español que ha huido a territorio francés.

«Queda por saberse — dice Gayda—hasta qué punto el territorio francés debe considerarse como una prolongación de la España roja cuyo territorio original en la peninsula ibérica está reduciéndose de día en día».

Asegurando que es inútil que el gobierno se empeñe en seguir resistiendo, dice Gayda qua «una clara prueba de esa irreparable derrota la suministraron Inglaterra y Francia, que en su prisa por abrazar a Franco, excediendo los límites de la más elemental decencia política, han cambiado su bandera oficial en los últimos cuatro días, apoyando al mismo tiempo a los rojos sólo con el propósito de retenerlos como instrumento para maniobras.»

### EXTRAORDINARIA INFORMACION SOBRE MEXICO

**Publica hoy nuestro fraterno colega ¡ALERTA!, en sus páginas centrales, una amplia y exclusiva información gráfica sobre la visita del Coronel Batista a la República Mexicana. NO DEJE DE VERLA**

### CINCO MUERTOS Y SIETE HERIDOS GRAVES EN UN ACCIDENTE FERROVIARIO

CIUDAD DEL CABO, Sud-Africa, febrero 13. (Havas).—Cinco personas perecieron y siete resultaron gravemente heridas, en un accidente ferroviario ocurrido hoy en la estación de Valle de Josafat.

## "Quizá si en determinado momento aquello que conviene a México no le convenga a Cuba y viceversa"

En un discurso en Puebla el Coronel Batista ha expuesto que fué a México como amigo de ese país y como funcionario a ver cuanto pueda ser útil

### NUEVOS AGASAJOS RECIBIO EL JEFE MILITAR DE CUBA EN SU VIAJE YA DE REGRESO A LA HABANA

PUEBLA, México, febrero 13. (Por telégrafo en la caseta de la policía, límites de Ciudad México).—El coronel Batista fué objeto de extraordinario homenaje. Fuerzas de la policía de la capital, con su jefe máximo, el general Montes, le tributaron una cariñosa despedida, formadas a lo largo de la carretera. Con ellas estaban numerosas orquestas típicas y la banda oficial, que ejecutó el himno nacional cubano. Una gran multitud contribuyó con sus aclamaciones espontáneas al mayor lucimiento de este acto fraternal. En breve discurso un representante personal del general Montes expresó al coronel Batista la satisfacción del cuerpo de la Policía porque él haya sido huésped de honor de la ciudad por espacio de diez días. El orador exaltó los merecimientos revolucionarios del coronel Batista y formuló votos por la felicidad de Cuba y México.

Precedida por un pelotón de motocicletas la comitiva continuó su marcha hacia Puebla, recibiendo el Cnel. Batista a lo largo de la ruta nuevas demostraciones de simpatías del pueblo mexicano. Las campanas de Puebla se echaron a vuelo a las tres de la tarde para festejar el arribo a esta ciudad del Jefe de la Revolución cubana. Miles de almas lo vitorearon insistentemente cuando el coche oficial en que viajaba atravesó las calles para detenerse en el Palacio Municipal. En esta manifestación, además de las fuerzas armadas, intervinieron fuertes contingentes de la Confederación de Trabajadores Mexicanos con sus bandas de guerra.

En un ambiente de júbilo popular comenzó la ceremonia de recepción en el Palacio Municipal, presidida por el gobernador, general Maximino Avila Camacho, y por el presidente municipal, Joaquín Blasco Alvarez. El coronel Batista, ocupando el puesto de honor, recibió emocionado las llaves de la ciudad de Puebla. Con ese motivo se pronunciaron discursos alusivos. Al salir a los balcones, el coronel Batista fué aclamado por una enorme masa que llenaba por entero el parque fronterizo. Desde allí presenció el hermoso desfile, donde se sucedieron grandes núcleos de obreros, campesinos y soldados.

**Un gran almuerzo homenaje**

En el balneario «Agua Azul» le fué ofrecido un almuerzo-homenaje donde estuvieron representadas todas las clases de Puebla. Hizo el brindis el senador Gonzalo Bautista, explicando que Puebla desea que el coronel Batista comprenda los propósitos revolucionarios del pueblo y sus gobernantes. En brillantes párrafos efectúa una síntesis histórica de Puebla y sus cruentas contribuciones a la independencia de México. «Puebla desea —dijo— que el coronel Batista se lleve un conocimiento preciso de lo que es ella como entidad. La América necesita en estos tiempos, más que nunca, que sus hombres se conozcan bien. Queremos —expresó— que lleve a Cuba todos los detalles de Puebla y que nos informe de las características actuales de Cuba.» Abogó por la identificación entre Cuba y México, tanto en el orden material como en el espiritual, y porque el coronel Batista y el general Avila Camacho simbolicen con un abrazo la unión de Cuba y Puebla.

A requerimiento de la concurrencia le contestó el coronel Batista, diciendo: «El general Avila Camacho, el hombre práctico y sencillo, merece un acto de sencillez y fraternidad como éste, que lo patentiza mejor, a veces, un simple apretón de manos que un dilatado discurso. En esta primera vez que yo visito a Puebla, sin embargo, quisiera estar en condiciones de poder decir no solamente las clásicas palabras de agradecimiento, sino aquellas que con mayor colorido y eficacia pudieran expresar lo que Cuba siente de gratitud y de afecto por México.

**El discurso del coronel Batista**

«Este almuerzo lo agradezco con palabras sencillas y sinceras como yo mismo; pero no quiero dejar pasar la oportunidad de decir lo que representa la unión de los dos pueblos hermanos. Cuba siempre ha admirado cariñosamente a México y en lo que respecta a Puebla ha reconocido siempre el comportamiento heroico de sus hijos en el mantenimiento de la independencia e integridad.

«México consolida una fraternidad que será salvadora para el continente americano. He venido a México como amigo de este país y como funcionario cubano a observar aquí cuanto puede ser útil para Cuba. Aunque quizás si en determinado momento lo que conviene a México no convenga a Cuba, o viceversa. Cuba es país de condiciones esenciales, con un gran instinto de superación.

«Estiman los hombres responsables de Cuba que para que el país sea próspero hace falta una coordinación de todos los elementos y por ello estamos trabajando actualmente y trabajaremos en el futuro.

«México puede estar seguro de que Cuba acudirá en cualquier momento a la defensa de su independencia y su libertad. Ustedes encontrarán siempre en Cuba brazos cordiales, y si Puebla necesitare algún día el calor de los cubanos, nos encontrará siempre dispuestos a acudir en su ayuda.»

Una ovación recibió el coronel Batista al terminar su discurso. Posteriormente en la Plaza de Toros le fué ofrecido un jaripeo. Los charros y los aficionados al toreo le brindaron diversas suertes, a las que correspondió premiándolos con largueza. Más de quince mil almas lo aplaudieron al abandonar la fiesta para dirigirse a la fábrica de hilo y tejidos «El Patriotismo» y la presa de Miguel Abed, en el río de Atoyac, que surte de agua a Puebla.

El coronel Batista se hospeda en la residencia particular del general Maximino Avila Camacho, gobernador, quien le ofrece esta noche un banquete de cincuenta cubiertos en el Palacio de Gobierno.

Anúnciase que el coronel Batista será objeto de otros numerosos agasajos, mañana, a su paso por Jalapa, rumbo a Veracruz, donde embarcará, en la noche, de regreso a Cuba.

**José I. SOLIS,**
Enviado Especial.

### El Dr. Verdeja, hijo, será Ministro de Cuba en París, y Pizzi de Porras, en Chile

Según noticias extraoficiales recogidas anoche en nuestros círculos diplomáticos, sustituirá al Ministro de Cuba en Francia, doctor Antiga, recientemente fallecido, el doctor Santiago Verdeja, hijo del Presidente del Senado.

También se designará al señor Enrique Pizzi de Porra, distinguido compañero en el periodismo, Ministro de Cuba en Chile.

El señor Pizzi ha desempeñado con anterioridad, brillantemente, cargos en el servicio exterior de la República.

El Canciller Remos ha puesto a la firma del Presidente de la República los decretos correspondientes.

### SALDRA EN BREVE HACIA BURGOS EL ENVIADO DE FRANCIA, LEON BERARD

PARIS, febrero 13. (Havas).—A pesar del completo silencio que se guarda en todos los centros oficiales sobre las decisiones que adoptará mañana, martes, el Consejo de Ministros, parece que una de ellas será la del inmediato regreso a Burgos del senador León Berard, enviado especial de Francia, quien esta vez será encargado no de una misión informativa o de exploración, como en la anterior, sino de estudiar con el generalísimo Franco de las condiciones y modalidades del establecimiento de relaciones diplomáticas permanentes entre Francia y la España Nacional.

Por ello la cuestión del reconocimiento «de jure» del Gobierno nacionalista de Burgos, no será resuelta en el Consejo de mañana. En cuanto al reconocimiento de «facto», éste lo implica el mismo viaje de Berard, quien podrá aprovechar la oportunidad para plantear los intereses franceses.

Además, el Gabiente discutirá la situación de los refugiados en los Pirineos, de acuerdo con los informes que le presente el Ministro de Salubridad, Marc Rucart. Es probable que se confíe también a Berard discutir esa cuestión con las autoridades nacionales.

### VACARAN LAS OFICINAS Y CERRARA EL COMERCIO AL LLEGAR EL Cnel. BATISTA

El Coronel Fulgencio Batista, Jefe del Ejército Constitucional, y su comitiva, llegaron ayer a Veracruz, felizmente, y en horas de la noche partieron rumbo a la Habana.

Hoy se dictará un decreto presidencial por el que se dispondrá que durante la mañana de' día 16, jueves, vaquen las oficinas públicas y cierre el comercio de esta capital con motivo de la llegada del Coronel Batista.

### El COMITE NACIONALISTA ESPAÑOL DE CUBA PIDE AL PRESIDENTE DE LA REPUBLICA, EN UN RAZONADO DOCUMENTO, QUE RECONOZCA EL REGIMEN DE FRANCO

En la página tres de esta edición reproducimos íntegramente el razonado documento en que el Comité Nacionalista Español de Cuba pide al Hon. Sr. Presidente de la República, doctor Federico Laredo Bru, reconozca el Gobierno del Generalísimo Franco.

Entre otros argumentos no menos valiosos, oportunos y justos, se aduce el de que Cuba no debe ser la última de las naciones que acepten, de acuerdo con las normas internacionales, la capacidad del Gobierno Nacionalista Español para cumplir con los compromisos que con otros Estados contraiga.

Aparte de otros aspectos de orden jurídico e histórico, y de la cortesía que ha de suponer dicho reconocimiento, se señala también la conveniencia económica que para nuestras clases productoras tendrá, sin duda alguna, el reanudar el intercambio comercial con casi la totalidad del territorio de la Península, precisamente en los momentos en que sus habitantes se dedican, con gran pujanza, a su reconstrucción. (Véase íntegra la exposición en la página tres).

El Coronel Batista hablando ante los congresistas de México, durante la recepción que éstos le dispensaron en la Cámara de Diputados. (Véase en la página quince el texto íntegro de su discurso).

## Recibió el Director del DIARIO la Cruz de San Mauricio y Lázaro, que le fué conferida por el Rey de Italia

Hermosos discursos cambiados entre el Excmo. Sr. Giovanni Pérsico, Ministro de Italia en La Habana, y el doctor José Ignacio Rivero. Numerosas personalidades asistieron al acto

### PRONUNCIARONSE BRINDIS POR CUBA Y POR ITALIA EN LA SENCILLA PERO EMOCIONANTE CEREMONIA

Su Majestad Víctor Manuel III, Rey de Italia y Emperador de Etiopía, tuvo a bien conceder a nuestro director, doctor José Ignacio Rivero, la más alta recompensa de la Casa Real de Saboya: la Cruz de la Orden de San Mauricio y Lázaro.

Esta condecoración es una de las más antiguas del mundo. Su origen se remonta a las Cruzadas, y siempre fué concedida en casos excepcionales.

Y en la mañana de ayer, Su Excelencia el señor Giovanni Pérsico, Enviado Extraordinario y Ministro Plenipotenciario de Su Majestad el Rey-Emperador, impuso al doctor José Ignacio Rivero, en los salones de la dirección del DIARIO DE LA MARINA, las insignias de la ilustre Orden de San Mauricio y San Lázaro.

**La presidencia del acto**

Presidieron el acto Sus Excelencias los señores Ministros de Italia, Alemania, el Estado español y la República Dominicana, los señores Pérsico, Voelckers, Espinós y Henriquez; Su Alteza Serenísima el Príncipe Camilo de Rúspoli, el señor Elicio Argüelles, presidente del Comité Nacionalista Español; el señor Alejandro Villanueva, inspector general de la Falange Española Tradicionalista y de las J. O. N. S. y el doctor José Ignacio Rivero.

Su Excelencia el señor Ministro del Rey-Emperador, pronunció el siguiente discurso:

«Querido e ilustre amigo:

Me siento muy honrado de haber venido hoy a la sede del DIARIO DE LA MARINA para entregar a usted la condecoración que Su Majestad el Rey-Emperador, mi Augusto Soberano, se ha dignado conferirle.

Me siento particularmente feliz al vez que alrededor de usted se encuentran el representante del Fuehrer, el creador de la nueva y grande Alemania, y el representante del Generalísimo Franco, el Caudillo Victorioso, y otras distinguidas personalidades cubanas y españolas, y vuestros fieles compañeros de trabajo.

Su Majestad el Rey-Emperador ha conferido a usted la Orden de San Mauricio y Lázaro, una de las más antiguas e ilustres de su Casa. Esta Orden, cuyo origen se remonta a la época de las Cruzadas, tiene una historia singular. En los tiempos en que los hombres religiosos y guerreros se unían bajo el pendón de la Cruz para defender la tierra cristiana de la invasión de los infieles, nació la Orden de San Mauricio y Lázaro que hoy, el espíritu nacional y fascista le dió nueva fisonomía, y la ofrece como premio máximo a los nuevos cruzados del ideal.

En el caso de usted, mi augusto soberano ha querido premiar los méritos de un joven e ilustre periodista extranjero que ha combatido con fervor en todas sus batallas, sin preocupaciones mercantilistas, animado sólo por la Fe y por su amor a la Verdad.

Usted, mi querido e ilustre amigo, comprendió desde el primer momento que un nuevo idealismo nacional, revolucionario y tradicionalista iba surgiendo en distintos países de Europa y que una lucha dramática se desarrollaba entre ese espiritualismo y el materialismo histórico marxista. El primero representa el nuevo mundo que nace en Europa, fundado sobre el orden, la autoridad y la disciplina. El otro, basado sobre la vieja y cansada teoría humanitaria internacionalista del siglo diecinueve.

Usted, a despecho de todos los peligros, supo encontrar la verdadera senda, sin apartarse de ella ni un solo instante, porque los hechos han demostrado su alto sentido político, han confirmado sus predicciones y han afianzado el triunfo de los principios que usted ha defendido en sus cruzadas periodísticas.

Yo me siento feliz al saber que el eco de sus jornadas triunfales ha llegado a Roma, donde el Duce, el Jefe del Gobierno, sigue siendo el periodista que, como usted, supo combatir con el mismo espíritu y con el mismo fervor, audaz y valientemente, en las grandes batallas que libró con su pluma.

Y ahora, cumpliendo gustoso el encargo que he recibido de mi Gobierno, me complazco en imponer a usted, ilustre director del DIARIO DE LA MARINA, las insignias de la preciada Orden de San Mauricio y Lázaro, que se ha dignado conferirle, haciéndole justicia, Su Majestad el Rey Emperador, mi Augusto Soberano.

He terminado.»

Una salva de aplausos premió las hermosas palabras de Su Excelencia, y seguidamente, después de recibir la condecoración, el doctor Rivero dijo:

«Señor Ministro:

Es siempre para mí un motivo de alta satisfacción recibir la visita de Vuestra Excelencia en la casa del DIARIO DE LA MARINA, en su doble condición de amigo personal estimadísimo y de representante de Su Majestad el Rey-Emperador de Italia y Etiopía.

Pero la visita que nos hace hoy Vuestra Excelencia tiene para todos los de esta casa, y para mí en particular, una significación especialísima, ya que se debe a que, cumpliendo un encargo de vuestro Gobierno, venís a honrarme con la más antigua condecoración de la Casa Real de Saboya: la Orden de San Mauricio y Lázaro, cuyo origen se remonta a los tiempos aquellos en que todos los caballeros cristianos se unieron estrechamente para salvar la fé.

Hoy ocurre otro tanto, Excelentísimo Señor Ministro. Hoy asistimos al espectáculo maravilloso de una nueva Cruzada. Se trata de rescatar el nacionalismo tradicionalista y puro, que estuvo a punto de perecer entre las garras del materialismo histórico marxista. Y en esta gran jornada que inició vuestro Duce a la sombra de las murallas de la Roma eterna e imperial, no podían faltar las banderas del DIARIO DE LA MARINA, que flotaron siempre, y en los momentos de mayor peligro, para defender las causas nobles, justas, caballerescas y cristianas.

Vivimos el minuto magnífico de la Victoria... El Duce, creador de un Imperio, y el Fuehrer, hombre genial que supo fundar una nueva Alemania, tienden sus manos generosas al Caudillo español que ha sabido devolver a su Patria sus prestigios históricos, su religión y su grandeza, con la punta de su espada victoriosa que lleva en su empuñadura la cruz del Salvador.

Fácilmente comprenderá Vuestra Excelencia la enorme satisfacción que experimento al recibir de vuestras manos la Cruz de Oficial de la Orden de San Mauricio y Lázaro con que ha querido honrarme Su Majestad el Rey-Emperador de Italia y Etiopía, vuestro Augusto Soberano. Esta condecoración tiene para mí un doble significado: que viene de la Roma imperial, cuna de la civilización de Occidente y del cristianismo, y que llega a mí en el momento luminoso de la victoria de Franco, que es la victoria de la fé, del patriotismo y del ideal.

Yo también me siento feliz como Vuestra Excelencia al saber que el eco de mis jornadas periodísticas ha llegado a Roma, donde gobierna con mano firme el Duce Mussolini, el hombre extraordinario que está llenando con su nombre las páginas de oro de un siglo, y que ha despertado desde el primer momento, la admiración de todos los hombres de buena voluntad.

Señor Ministro: os ruego que hagáis llegar a Su Majestad el Rey-Emperador de Italia y Etiopía la expresión de mi más sincera gratitud por haberme concedido la más alta condecoración de su Casa, y decid a vuestro Duce y al pueblo italiano que sabré hacer honor a la Orden de San Mauricio y Lázaro, la más ínclita y la más antigua de todas, sirviendo como hasta hoy la causa de la verdad y de la justicia.

He terminado.»

Fué muy ovacionado nuestro Director al terminar su bellísimo discurso. Todos los asistentes se acercaron a él para felicitarlo calurosamente.

Después, el doctor José Ignacio Rivero brindó por el reino de Italia y el señor Pérsico por la República de Cuba.

**La concurrencia**

Se hallaban presentes Sus Excelencias los señores Ministros de Italia, Alemania, España y República Dominicana; Su Alteza Serenísima el Príncipe Camilo de Ruspoli, el General de División del Ejército Español don Federico de Monteverde; el doctor Oscar Zayas, director de «Avance»; don Celso González, Administrador general del DIARIO DE LA MARINA; el señor Alejandro Villanueva, Inspector General de la Falange Española Tradicionalista de las J. O. N. S. y una representación nutridísima de Falange; el señor Elicio Argüelles, Presidente del Comité Nacionalista Español; Rvdos. Padres José María Jaume y Francisco Fábrega, en representación de la Comunidad Calasancia; el Sr. José Sobrino, Secretario Particular del doctor José I. Rivero; el señor Juan Comellas, Secretario del Comité Nacionalista Español; el señor Federico Casteleiro; el señor Vicente Fernández Riaño; el doctor José Enrique Aybar, Presidente de la Delegación Dominicana al IV Congreso Odontológico Latino-Americano; el señor Roberto Santos, Jefe de las páginas españolas del DIARIO DE LA MARNA; el señor Manuel Solís Mendieta, de la alta gerencia de El Encanto; el Rvdo. Padre José Rubinos S. J., en representación del Colegio de Belén; el señor Manuel Rodríguez, el viejo amigo de la casa Pepín Rodríguez, el Sr. Eduardo Cidre; el Sr. José de Laguardia; el Sr. Carlos Zayas, Administrador de AVANCE; el señor Octavio de la Suaree, redactor del DARIO y de AVANCE; Miguelito Baguer, cronista social de AVANCE; Luis de Posada; cronista social del DIARIO; el señor Carlos Felipe Pérez; el señor Ignacio Rivero; nuestros compañeros Agileo Darias, Raúl Quintana, Manuel Cruz, Miguel de Marcos, Nena Benítez, Ramón Grau, Alberto Giró y José Sánchez Arcilla, Secretario de Redacción del DIARIO DE LA MARINA.

Además se hallaban presentes nutridas representanaciones del Comité Español Nacionalista, de la Falange Española y de la colonia italiana de Cuba.

**El buffet**

Después se sirvió un espléndido buffet, brindándose nuevamente por Italia y por Cuba.

## Trata de impedir el Gobierno nacionalista toda injusticia con quienes no sean culpables

Establécense sanciones para los que han combatido a la España Nacionalista y para aquéllos que ante el movimiento se han mostrado remisos o indiferentes

### LOS QUE HUYERON AL EXTRANJERO DESPUES DEL MOVIMIENTO TENDRAN UNA PENALIDAD TAMBIEN

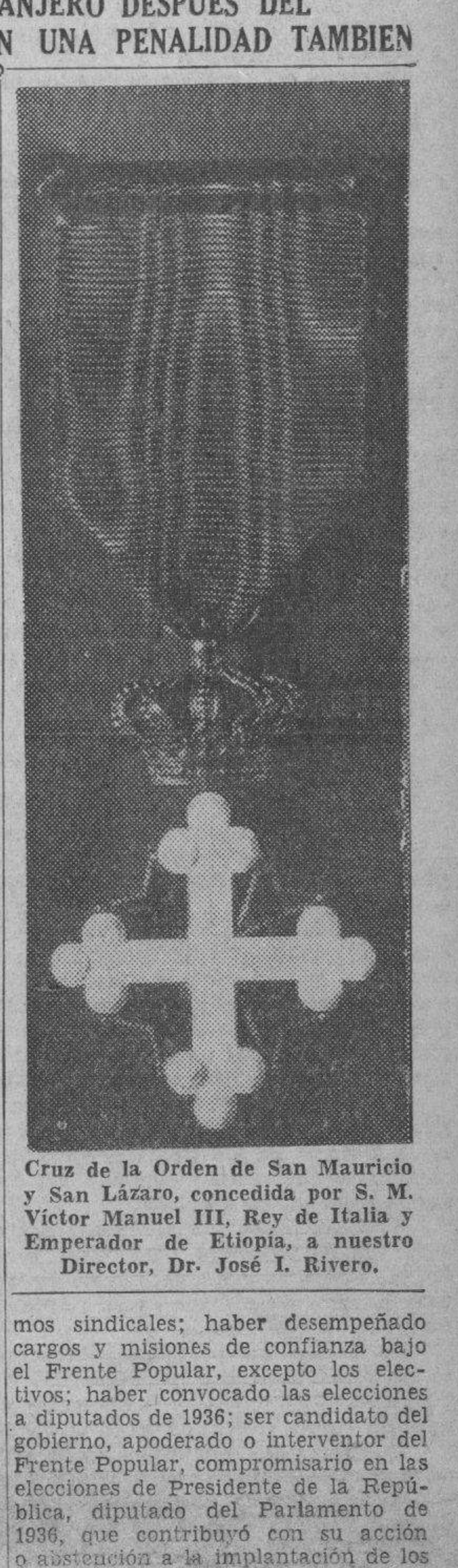

Cruz de la Orden de San Mauricio y San Lázaro, concedida por S. M. Víctor Manuel III, Rey de Italia y Emperador de Etiopía, a nuestro Director, Dr. José I. Rivero.

BURGOS, febrero 13. (AP.)—Anticipando la completa victoria de las armas nacionalistas en un futuro próximo, el generalísimo Franco ha promulgado hoy un decreto que impone sanciones a las personas hostiles a la causa nacional en el territorio conquistado.

El exilio y la pérdida de la ciudadanía son dos de las sanciones del decreto, que se ocupa de las actividades de los españoles durante los dos años anteriores al comienzo de la guerra civil.

Los funcionarios nacionalistas dicen que estas dos sanciones son las más severas.

El decreto también dispone la disolución de todos los partidos del gobierno del Frente Popular y la confiscación de sus propiedades, y establece tribunales especiales encargados de determinar el status civil de las personas en el territorio conquistado.

**Armonizando los intereses de los distintos sectores**

El decreto, llamado también «ley de responsabilidades políticas», tiene por objeto, según las autoridades, armonizar los intereses civiles de los conquistadores y de los conquistados bajo el régimen nacionalista, y proteger la vida económica de los individuos, especialmente de los que viven en el territorio que hasta hace poco estuvo ocupado por el gobierno rojo.

Tiene por objeto, se dice, asegurar que las personas inocentes de «actividades subversivas» contra los nacionalistas tengan los mismos derechos civiles que los acordados a los españoles del territorio nacional.

El decreto impone sanciones a los españoles que desde el 1o. de octubre de 1934, fecha del levantamiento izquierdista en Asturias, hasta el comienzo de la guerra civil, el 18 de julio de 1936, «contribuyeron a agravar las actividades subversivas de las cuales fué víctima España».

También impone sanciones a las personas que después del comienzo de la guerra civil, sean culpables de «graves actos políticos por acción u omisión».

**Otras penalidades que se imponen**

Las personas acusadas de actos de traición o mal uso de las facultades políticas con anterioridad al comienzo de la guerra civil y los que desde [illegible] organizaciones políticas [illegible] a la España nacionalista quedarán sujetos a posible destierro a una posesión territorial española o a alguna parte de España distante de su residencia y a la pérdida de la ciudadanía.

El decreto también dispone que las personas podrán ser privadas del derecho a desempeñar ciertos cargos si sus actividades pasadas son merecedoras de esa limitación del privilegio.

Los declarados fuera de la ley perderán todos sus derechos y sus bienes pasarán al Estado.

Incurren en responsabilidad política, entre otros, por haber desempeñado cargos directivos de los partidos del gobierno del Frente Popular; haber figurado, como afiliados, excepto lo que lo fueron a los organismos sindicales; haber desempeñado cargos y misiones de confianza bajo el Frente Popular, excepto los electivos; haber convocado las elecciones a diputados de 1936; ser candidato del gobierno, apoderado o interventor del Frente Popular, compromisario en las elecciones de Presidente de la República, diputado del Parlamento de 1936, que contribuyó con su acción o abstención a la implantación de los ideales del Frente Popular; haber participado en la masonería, excepto los separados antes del 18 de julio de 1936; haber permanecido en el extranjero desde el 18 de julio de 1936 sin reintegrarse a España en el plazo de dos meses, salvo residiendo habitualmente o por circunstancias extraordinarias.

**Cómo fué el consejo de guerra en Barcelona**

BARCELONA, febrero 13. (Havas). Entre los acusados que comparecieron hoy ante el consejo de guerra general estaban los empleados de la General Motors, de Barcelona, Manuel Garrigó López, Emilio Morales Bayo, Pablo Cerda Pastor, Francisco Piquer Calvo y Patrocinio Pastor Cebrias. Este último fué condenado a 30 años de reclusión y los otro cuatro a muerte, por fusilamiento. Todo el procedimiento tuvo lugar en el Palacio de Justicia, en la Sala de Apelaciones. Asistió mucho público. Los acusados no reaccionaron en ningún momento bajo las imputaciones. La sala estaba adornada por la cruz, la bandera nacional y un retrato del generalísimo Francisco Franco.

**Llegó a Ginebra el tren con el tesoro artístico español**

GINEBRA, febrero 13. (Havas).—Hoy llegó a esta ciudad el tren especial que trajo los tesoros artísticos de España. Las cajas que los guardan serán remitidas mañana, después de un inventario, a la biblioteca de la Liga de las Naciones, donde quedarán bajo la custodia de Joseph Avenol, secretario general de la Liga. El convoy estaba compuesto por tres furgones y dos vagones. El cargamento está formado por 1,840 cajones y tableros, en cuyo interior hay valiosísimos cuadros, esculturas y vasos diversos, pertenecientes a las más rica colecciones de los museos de España. Terminada la guerra civil, el tesoro artístico será puesto en manos del Gobierno que exista entonces en España.

**Problemas en Francia por los nuevos refugiados rojos**

PRATS DE MOLLO, Francia, febrero 13. (Por MARCELL GUILLORIT), corresponsal de la Agencia Havas).—La súbita entrada en Francia de la totalidad de las tropas del Goberno que todavía combatían en el distrito al Sur de Camprodón, ha planteado un problema muy serio, en lo que respecta a la hospitalización o abastecimiento, de esos millares de soldados. Por orden de las autoridades francesas fueron creados inmediatamente nuevos campos de concentración entre Prats y Arles. La población civil está colaborando con la Intendencia Militar, para asegurar el aprovisionamiento necesario.

**Bombardeo de Cartagena por la Aviación Nacional**

CARTAGENA, febrero 13. (Havas) —A las 11:20 de la mañana de hoy cinco aviones nacionales bombardearon la zona portuaria de Cartagena, lanzando cuarenta bombas, que causaron daños y algunas bajas.

**Solamente hubo actividad en el centro, dice el Gobierno**

MADRID, febrero 13. (Havas).—El comunicado oficial del Gobierno dice que en el frente del Centro la artillería nacionalista estuvo muy activa, manteniendo un intenso bombardeo de varios barrios de Madrid y causando bajas. En los demás frentes, sin novedad.

AVIACION: Las escuadrillas nacionales bombardearon hoy Cartagena y Alicante, causando daños de mucha importancia.

**(VEASE más cablegramas de España en la página 17)**

M.E.C.D. 2016

# DECLARA EL TRIBUNAL SUPREMO QUE LOS DELITOS ELECTORALES SE DEBEN CASTIGAR DE TODOS MODO

## POLITICA y POLITICOS

### COMUNISMO CAPITALISTA

Bien: quedamos en que la Cámara de Representantes aprobó «su» Código Electoral, apellidado «Gutiérrez», ya que el Representante doctor Gustavo Gutiérrez asumió la paternidad, la Mayoría lo apadrinó y las Minorías Oposicionistas lo han puesto de tal modo, con sugestiones de cambios y enmiendas sugeridas o propuestas, que cuando sea Código, si determina el Senado que lo sea, no va a conocerlo ni su padre, el señor Gutiérrez.

Pero, de todos modos, se produjo el parto cameral y ya tenemos dos Códigos para nosotros solos. Ahora veremos si, en vista de la disparidad de criterios, sale otro Código por ahí, para fungir de tercero en discordia que venga a ser algo así como una selección del uno y del otro; el resultado de un espurgo: el producto de un cruce.

Pero que no venga a resultar aquello del cuento de Bernard Shaw y de la Duncan: que dicen que la famosa actriz italiana, para halagar al agudo humorista inglés (y halagarse ella, de paso) le dijo que era una lástima no tener un hijo de ambos, que tuviera el talento del padre y la belleza de la madre.

A lo que Bernard Shaw dicen que contestó:

—Lo malo sería que, a lo mejor, saliera con el talento de usted y la belleza mía.

Y así pudiera resultar que, de un tercer Código, escogido de los dos en disputa, se seleccionaran cuidadosamente los defectos de ambos... y la postre se hiciera el nuevo Código con esa cuidadosa selección. Porque todo cabe en lo posible.

Pero no debemos ser pesimistas ni impacientes. Ya estamos hechos a esperar y, como parece que se trabaja en una labor seria de acercamiento e inteligencia, esperemos.

Y, mientras tanto, para no aburrirnos mucho, hagamos unos solitarios, que es un modo de tener «paciencia y barajar».

Cuando hemos analizado las muchas paradojas que se producen en nuestra Política, y adscribimos el Comunismo cubano entre los partidos capitalistas, burgueses y democráticos, guiados por los últimos postulados de sus programas recientemente rectificados, no caíamos en exageración alguna. Ahora mismo tenemos delante el último extensísimo documento de los partidos comunistas en que dicen: «hemos coordinado un plan de recaudación que nos garantice para el Primero de Mayo un fondo máximo de $100,000.00 destinados a consolidar en la Constituyente próxima, LA VICTORIA DEL PUEBLO».

Como se ve, los comunistas se han hecho, también, capitalistas, partidarios del Capital, y de sus procedimientos capitalísticos, puesto que no les basta con el entusiasmo de las masas, la idea pura y la disciplina sindical, sino que, además, necesitan dinero y lo buscan con el mismo entusiasmo que cualquier indecente burgués.

Y los comunistas hacen un llamamiento a los obreros, y tildan de criminal la abstención de dar lo que se tenga. Y llaman a los intelectuales «condenados a servir a la Justicia (y la Justicia, claro, es el Comunismo) o a perecer con su talento». Pero, además, el Comunismo criollo llama también al Comercio y a la Industria «acosados por tributos anticientíficos, estrangulados por trusts, desnutridos por la incapacidad adquisitiva de las masas (¡ay!; y que esto último es cierto, aunque lo diga el Comunismo, no admite réplica) necesitado de reformas económicas que sólo hará la Democracia» y añade: «da lo que tengas para los $100,00.00 de la VICTORIA POPULAR».

Claro está, que las «reformas« científicas» que promete la «democracia» comunista, podrían encontrarse en la teoría, también «científica», de Marx y de Engel por donde, el comerciante o industrial que dé una peseta para esa «victoria» hará tanto como pagar en vida el salario a su propio enterrador.

Pero esto es harto sabido (aunque también lo es que muchos ricos industriales y acaudalados comerciantes darán tímidamente su dinero para que luego les quiten lo que les quede), así que no es nuestra intención tratar de este asunto; nuestro propósito es advertir cómo, cuán inteligentemente se produce el Comunismo, con cuánto entusiasmo y coraje, mientras nuestros Partidos demo-liberales, apartados y divididos internamente, pierden tiempo, energía y crédito.

A la hora actual, no hay en Cuba más que dos organizaciones ciudadanas, bien concretas y disciplinadas: el Comunismo y la Asociación para la Defensa de los Derechos Ciudadanos. Los demás, carecen de espina vista y sorprendente posibilidad del Poder; y la Asociación para la Dedorsal o se les ha desviado.

El Comunismo, nerviosamente activo, porque avizora su única, imprefensa de los Derechos Ciudadanos porque, calladamente, con 250.000 afiliados, espera su hora para restablecer el sagrado derecho al trabajo que todo hombre debe tener en su patria, o que todo padre debe tener para mantener a sus hijos.

Lo demás, los partidos, gubernamentales y oposicionistas, se hallan en su clásica desidia o inconsciencia. Y en tanto ninguno de esos políticos piensa que la Constituyente sea negocio fundamental suyo personal, el Comunismo pide $100,000.00 para la llamada VICTORIA POPULAR.

O sea que el Comunismo, hecho capitalista, pide capital para gastarlo, en tanto los demo-liberales, tienen capital para guardarlo.

Hasta que se lo quite el Comunismo, y con razón: porque no se puede, ni se debe tener capital, sin ser capitalista.

JOAQUIN ARISTA GUEVARA.

## JUVENTUD, divino tesoro...

¿QUE ES LO QUE HACE PERDERTE?

**He aquí lo que al respecto contestan sabios alemanes:**

Desde que la humanidad existe no se ha dado punto de reposo esforzándose por evitar lo al parecer inevitable: la pérdida del vigor en el hombre.

Las enfermedades, los excesos o los años, al debilitar las glándulas sexuales dan paso a la decrepitud que convierte poco a poco al individuo en un ser físicamente arruinado».

En tal sentido, la ciencia moderna pensó que en las glándulas de animales jóvenes estaba el principio del vigor sexual, y persistiendo en este fundamento dió a la humanidad necesitada el preparado Virilvitam.

Las tabletas Virilvitam son, pues, el resultado de una investigación noble, científica y tenaz por la que se devuelve al individuo prematuramente agotado las hormonas necesarias, volviéndole a su capacidad mental y sexual.

Acerca de tema tan interesante se ha editado un ameno folleto que se suministra absolutamente GRATIS bajo sobre cerrado, solicitándolo a Representante del Dr. Weiss, Apartado 117, Habana. VIRILVITAM se encuentra en todas las Droguerías y Farmacias del mundo.

## SANCIONO EL PRESIDENTE LA LEY QUE ELEVA LA MATRICULA GRATIS EN LA UNIVERSIDAD

### También fué sancionado el pago de los haberes de los enumeradores del Censo Electoral. Sólo falta que se fije dónde obtener dicho crédito. Un decreto sobre la gasolina

Aunque el Consejo de Secretarios se había señalado para hoy martes el señor Presidente de la República determinó verificarlo ayer lunes según informes con objeto de asistir en horas de la mañana a las honras fúnebres que tendrán efecto en la Santa Catedral por el alma de Su Santidad el Papa.

La sesión del Consejo comenzó a las once y terminó a la una y media de la tarde.

El Secretario de la Presidencia doctor José Enrique Bringuier hizo entrega a los reporters palatinos de la siguiente nota relativa a los asuntos tratados:

El señor Presidente después de conocer la opinión del Consejo sancionó la ley que aumenta al cuarenta por ciento las matrículas gratis en la Universidad de La Habana.

También acordó el señor Presidente sancionar la ley que dispone la liquidación de haberes de empleados de Juntas y del Censo Electoral, pero dirigiendo inmediatamente un Mensaje al Poder Legislativo para que dote al Ejecutivo de las fuentes de ingresos necesarios para obtener las cantidades a que ha de ascender el pago de esos haberes, en virtud de que no existen en el Tesoro sobrantes con que, de acuerdo con lo dispuesto en dicha ley, ha de realizarse dicho pago.

Se leyó el estudio realizado por la Secretaría de Comercio sobre el ajuste de los precios de la gasolina en el interior de la República, y se acordó que el propio Secretario del ramo redacte y proponga en la próxima sesión del Consejo el correspondiente proyecto de Decreto sobre esa materia.

Se conoció de sendas solicitudes del Consejo de Veteranos de la Independencia, de la Asociación de Emigrados Revolucionarios Cubanos, de la Delegación de Veteranos de Key West y de la Asociación de Hijos de Veteranos, sobre concesión de cantidades con cargo al crédito «Para Festejos Nacionales» que figura en los Presupuestos, con el fin de conmemorar la fecha patriótica del 24 de febrero; y se acordó que dicho crédito se engrosará con la cantidad de un mil pesos, que se tomará del fondo denominado «Del Reajuste» creado por la ley de 2 de noviembre de 1938, a fin de destinar la tercera parte de la totalidad de dicho crédito a la conmemoración de la mencionada fecha.

El señor Presidente después de exponer la imposibilidad en que se encuentra de asistir el próximo 24 de febrero a la gran parada militar que se verificará en la ciudad de Camagüey, designó al doctor Domingo F. Ramos Secretario de Defensa Nacional, para que lo represente en dicho acto.

A propuesta del Secretario del Trabajo, se acordó dar por terminada la comisión conferida a los Delegados del Gobierno dentro del seno de la empresa de los «Omnibus Aliados», en virtud de que han concluído su labor.

Después de conocer diferentes protestas sobre el alto precio a que se paga el kilowat, el Consejo, previo informe del Secretario de Comercio, acordó comisionar a éste para que realice las necesarias investigaciones con vistas a un adecuado y normal abaratamiento, por considerar que, dados los problemas que plantea el progreso y la civilización actuales, el servicio de electricidad público y privado constituye, incuestionablemente, un agudo conflicto público que demanda la más apremiante solución.

El Secretario de Sanidad y Beneficencia expuso al Consejo que en la próxima sesión presentaría a su consideración el estado actual del sistema de abasto de agua en la República, fundándose en los datos obtenidos con sus recientes viajes al Interior en los exámenes realizados del agua que se consume que, en muchos casos, no reúne las condiciones potables y bacteriológicas que sirvan de garantía para la salud pública a cuyo efecto propondrá una revisión de la legislación sobre acueductos.

También se refirió nuevamente el Secretario de Sanidad y Beneficencia al servicio deficiente que vienen prestando gran número de mataderos, y exponiendo la situación de éstos y la falta de atención de que son objeto por los municipios del Interior, agregando que en la próxima sesión informaría respecto a las medidas que es necesario adoptar para garantizar la buena calidad de la carne que se consume, proveniente de esos mtaderos, especialmente este el punto de vista de la inspección veterinaria nacionalizada.

## Ha sido convocada la Cámara para la noche de mañana

### Continuará la discusión de los artículos y enmiendas de la legislación electoral

Las últimas noticias recogidas en el Capitolio informan que la Cámara de Representantes celebrará sesión mañana, a las ocho de la noche, para continuar discutiendo el proyecto de legislación electoral propugnado por este cuerpo.

Aprobada ya la totalidad del proyecto en una laboriosa jornada cuya última etapa se prolongó diez y nueve horas seguidas, la Cámara abordará en la sesión de mañana la discusión y votación de los artículos de la citada legislación.

Según informes, los líderes de los partidos que integran el Block Mayoritario celebraron un cambio de impresiones con el Presidente de la Cámara al objeto de coordinar la fórmula que viabilice de la manera más rápida posible el debate y aprobación del articulado que representa trescientos preceptos a las que les han sido presentadas más de doscientas cincuenta enmiendas.

Se asegura que la Cámara resolverá admitir en la legislación aquellas enmiendas que traducen la aspiración de los partidos oposicionistas para llegar a una Asamblea Constituyente cuyos comicios satisfagan equitativamente a todas las organizaciones políticas del país.

El señor Marcelino Garriga, presidente de la Cámara de Representantes, después de un amplio cambio de impresiones con los líderes de Comités Parlamentarios de la Mayoría, en el que consideró la convocatoria hecha para el día de hoy, martes, a las ocho de la noche, al objeto de continuar la discusión de la Ley Electoral, de acuerdo con los deseos de la mayoría de los señores representantes, nos anunció que dejaba sin efecto la referida convocatoria para convocar nuevamente a la Cámara a los propios fines para el próximo miércoles, día quince, a las ocho de la noche.

«Esta revocación y el nuevo señalamiento, obedecen—nos habla el señor Garriga—al acuerdo a que he llegado con los líderes de la mayoría de dar una oportunidad más a los representantes de la minoría al propósito de que en un plano levantado de sinceridad política, nos ayuden a ofrecer al país—todos unidos—la legislación electoral que la opinión pública demanda».

«Espero—agregó el Presidente de la Cámara—que cuantas enmiendas lógicas y congruentes con el sano propósito de la mayoría se presenten tendrán la mejor acogida por la mayoría de la Cámara».

### Proyecto rechazado

La Dirección General de O. P. ha rechazado el proyecto presentado por la Chaparra Light Power Co. para construir una línea de trasmisión eléctrica desde la salida de Holguín, en la carretera Central por no ajustarse a la legislación vigente.

## NOTAS DE GOBERNACION

El Gobernador de Oriente doctor Férez André se ha dirigido al Secretario de Gobernación, doctor Ochotorena, ya que le interesa conocer una noticia publicada por un periódico de esta capital, en su edición del primero del actual mes de febrero, informando que el Presidente de los Estados Unidos Mr. Franklin D. Roosevelt, saldrá de Washington el 18 de los corrientes para Guantánamo para presenciar las maniobras navales que se efectuarán en el Mar Caribe, permaneciendo fuera de su nación hasta el 3 de marzo. El viaje lo hará el Presidente Roosevelt por mar en un crucero de diez mil toneladas denominado «Houston», y su recorrido de Washington a Miami será en un tren especial. El Presidente de EE. UU. presenciará dichas maniobras desde la Estación Naval de Guantánamo.

En el Negociado de Orden Público de la Secretaría de Gobernación se recibió una denuncia contra el Capitán del Puerto de Baracoa, a quien el señor José Navarro Zaldívar, vecino de aquella localidad oriental, acusa de ser el responsable de incendios ocurridos el día 26 de enero último, en el lugar conocido por la Playita de Saratoga, de dicho término municipal. El denunciante funda su acusación en que el Capitán del Puerto estaba interesado en que los dueños de talleres, establecimientos y casitas que radican en dicha playa, pagaran quince y tres pesos, los primeros y el tercero, respectivamente, y diez pesos los segundos, por concepto de arrendamiento, mensual.

El Gobernador de Oriente, doctor Pérez André, comunicó a Gobernación que ha suspendido el presupuesto del Ayuntamiento de Gibara para el actual ejercicio económico prorrogado, en la resolución que ha dictado, el que venía rigiendo para no entorpecer la buena marcha de esa administración municipal.

El día 18 de mayo de 1939 se efectuará el Sorteo de Caridad organizado por la Corporación Nacional de Asistencia Pública y patrocinado por la Sra. Elisa Godínez de Batista. Su recaudación será dedicada al sostenimiento de más de sesenta instituciones benéficas.

El primer premio consistirá en un magnífico palacete que se está construyendo en el Reparto Miramar con un costo de $25,000, el segundo es una espléndida casa de $10,000 donada por Crusellas y Cía., y el tercero es un lujoso automóvil Lincoln donado por Trinidad y Hno.

Pronto se pondrán a la venta las papeletas.

### CONVOCADO PARA EL 20 DE FEBRERO EL EJECUTIIO NACIONAL DEL «PUN»

Para el próximo día 20 del actual ha sido convocado el Ejecutivo Nacional del Partido «Unión Nacionalista», debiéndose reunir a las 3 de la tarde de dicho día, en el salón de Sesiones del Consejo Provincial de la Habana, para tener conocimiento de la siguiente orden del día:

Lectura y aprobación en su caso, del acta de la sesión anterior.

Designación del miembro delegado político y su suplente, que habrá de representar al Comité Ejecutivo ante el Tribunal Superior Electoral.

Mociones presentadas o que se presenten en el acto de la sesión y asuntos generales.

Esta convocatoria se libra a petición de distintos miembros del Comité Ejecutivo Nacional, los cuales constituyen un número superior al de la cuarta parte de la totalidad del referido Ejecutivo, y está suscrita por el doctor José Enrique Bringuier, primer vice presidente, y José Muñiz Vergara, Secretario de Correspondencia, en virtud de haber sido requerido oportunamente, conforme se

### NUEVAS ADHESIONES PARA LA RECEPCION AL CORONEL BATISTA

Continuamente se están recibiendo en las oficinas del comandante Mariné, en la Ciudad Militar, telegramas, y comisiones de entidades comerciales, dando a conocer el empeño para asistir al recibimiento popular que se le tributará al coronel Batista a su regreso el día 16 de la República de México.

La importante firma de Crusellas, cerrará su fábrica ese día para que los obreros que deseen concurran a dicho recibimiento.

También otras firmas comerciales de esta capital harán otro tanto a fin de que el recibimiento resulte todo lo grandioso que debe ser.

**publicó hace algunos días, el doctor Agustín Acosta Bello, presidente de dicho organismo, quien declinó el derecho de hacerlo, aconsejando que se siguiera el curso estatutario.**

Después del alumbramiento

cuando el organismo ha sufrido duros choques;
cuando viene el decaimiento y la debilidad;
cuando existe el peligro de serias consecuencias;
Entonces, señora, necesita Ud. un tónico, que reconstituya sus fuerzas; que vigorice todo su sistema.
Y para eso no hay nada mejor que la

QUINA LAROCHE

El "AS" de los reconstituyentes

De Venta en Droguerías y Boticas

*Depósito general:*
20, Rue des Fossés-Saint-Jacques, Paris

512 C


## MOVIMIENTO POLITICO

Esta noche, en diez de octubre esquina a Carmen, se ofrecerá una fiesta liberal, en el comité que preside el doctor Manuel López Valdés.

Tenemos noticias de que asistirán a esta fiesta en el barrio de Arroyo Apolo, distinguidos elementos del Partido en la Habana, como los doctores Guas Inclán, Zenón Zamora, Santos Jiménez, representante Oscar Grave de Peralta, José M. de la cuesta y muchos otros.

La fiesta del barrio que preside «Panchito» Otero es continuación de la campaña iniciada en el barrio de Arroyo Naranjo con un acto semejante, obedeciendo a un plan de propaganda acordado en la reunión celebrada en la residencia del doctor Guas.

No se trata de tendencias dentro del Partido, sino de coordinación de esfuerzos para engrandecer el Partido en la Habana.

El comité palamentario del Partido Liberal en la Cámara ha quedado convocado para el miércoles. Tratará de la ley electoral que esa noche se discute y del programa mínimo cameral.

Ayer presentó a la Cámara el señorJosé M. Quintana una proposición de petición de datos, relacionada con el hipódromo de Marianao.

«Pancho» Miyar, jefe liberal de Calabazar de Sagua; y Alfredo Alemán, presidente del ejecutivo liberal de Santa Clara, llegaron anoche a esta ciudad.

El hijo del doctor Santiago Verdeja, presidente del Senado, ha sido designado para cubrir la vacante que dejó el doctor Juan Antiga en la representación de Cuba en el extranjero.

Con asistencia de todos los miembros de la Provincial, menos los del término municipal capitalino, ayer quedó constituida en Güines la asamblea provincial del Partido Revolucionario Cubano (realista.)

El doctor Sorondo quedó designado presidente de la provincial auténtica realista.

Anoche dió comienzo en el Club Atenas el ciclo de conferencia anunciado.

El palacete de la referida institución social estaba invadido por numerosa concurrencia.

Tras unas palabras de explicación y presentación del ingeniero Benjamín Muñoz Ginarte, hizo uso de la palabra el doctor Juan Clemente Zamora, catedrático de nuestra Universidad, pronunciando una hermosa conferencia.

En folleto será recogida y divulgada esta disertación por la que cosechó el conferenciante muchos aplausos.

Para el viernes 17 tiene asignado turno, en representación del partido Unión Nacionalista, el que es su Presidente, senador Agustín Acosta.

Inmediatamente después, de acuerdo con las fechas prefijadas, hablará Arturo González Alfonso, por el partido Unionista; Francisco Ichaso, por el ABC., doctor Carlos Saladrigas, por el CND., doctor Juan Marinello, por Unión Revolucionaria; doctor Claudio E. Miranda del Pozo, en representación del partido Socialista Independiente; el doctor Gustavo Gutiérrez, por el Partido Liberal; el doctor Carlos Portela, por el partido Social Demócrata; doctor Alberto Boada, por el partido Demócrata Republicano; doctor Adriano G. Carmona, por el Partido Agrario Nacional; doctor Guillermo Martínez Márquez, por el PRC.

Tiene turnos de disertación igualmente concedidos: un miembro del Partido Comunista de Cuba; por los auténticos realistas, el doctor Pablo F. Lavín, por el Partido Popular, el doctor Rafael Iturralde; y por el Partido Acción Republicana, el doctor Ramón Zaydín.

El interesante ciclo de conferencias de orientación ciudadana que dió comienzo anoche, ha interesado vivamente. Público entendido y culto participó del acto.

Las disertaciones continuarán, siendo a las nueve de la noche, lunes y viernes de cada semana; y en ellas los partidos políticos emitirán opiniones ante los problemas inmigratorios, económicos del trabajo, la educación pública y la discriminación en todas sus manifestaciones.

A. P.

### A LA CLASE MEDIA Y A LOS COMITES DE PROPIETARIOS

La Asociación Nacional de Propietarios (Miembro activo de la Usec) nos envía, suscrita por su presidente el señor M. García Martínez, una invitación que dirige a sus comités provinciales y municipales para excitar a sus miembros a que concurran al recibimiento que se ofrecerá al Coronel Batista a su regreso a Cuba.

«La clase media—dice el escrito en cuestión—representada por todos los sectores de trabajo y producción, acicios a nuestros ideales de revalorización, se dirige a la Confederación de Trabajadores de Cuba, para adherirse calurosamente al grandioso homenaje que se le prepara al ilustre Coronel Batista».

«Por tanto, la Asociación Nacional de Propietarios cita e invita a todos sus Comités Provinciales y Municipales, a todos sus asociados, al Comité Central Pro-revalorización de Solares comprados a Plazos, así como a comporaciones e individuos de la clase media, para que concurran a la explanada de la Avenida de las Misiones a aumentar la brillantez del recibimiento que se dispensará, en unión de los demás trabajadores cubanos, al Jefe de la Revolución.

«Reclamamos la declaración de día festivo, el de la llegada, para que todos puedan concurrir al merecido homenaje».

## MENSAJE DE PESAME DE LOS JUDIOS PALESTINOS POR LA MUERTE DE E. S.

JERUSALEN, Palestina, febrero 13. (Havas).—El Comité Ejecutivo de la Agencia Judía, dirigió un telegrama a la Santa Sede, dando a ésta su condolencia por la muerte del Papa Pío, del que dice que prestó servicios eminentes a la causa de la paz internacional y de la buena voluntad entre los pueblos. Agrega el mensaje que la actitud del Pontífice contra las persecuciones raciales y minoritarias, le aseguró un lugar de honor en el recuerdo del pueblo israelita.

### Una inspección al Hospital Calixto García

Se ha dispuesto una inspección a los trabajos que se efectúan en la Avenida de la Universidad, frente al Hospital Calixto García, para determinar si hay o no peligro para la casa allí existente, la que es residencia del Director del mencionado establecimiento.


¡Te quiero sano, fuerte, animoso!

He ahí lo que dice la Vida...
¡y la Vida siempre manda!.

Los que no podían responder a la consigna por impedírselo sus dolencias del

ESTOMAGO,

afecciones concomitantes al

hígado y VESICULA,

úlcera gástrica o duodenal, COLITIS — Intestinos

ya pueden erguirse y decir:
"Eso quiero, volver a ser fuerte, sano, animoso";
mi voluntad y **Bismágen** lo harán!.
¿Es eso lo que Ud espera del **notable**

BISMÁGEN?

Bien, ese **meritísimo patente** moderno ha rescatado Salud para miles y también lo Sanará a Usted.

**AVISO:** Recuerde que las IMITACIONES, aparentemente baratas, resultan caras... ¡y peligrosas! Rechácelas. Y desconfíe de los que intenten vendérselas.

Dolor de Estómago. Digestiones lentas o dolorosas, Empacho gástrico, Dolor de vientre y espalda, Vómitos de líquido o de sangre, Acidez, Eructos agrios, Ardentía, Gases, Dilatación, Mala respiración, Pesantez, Mal aliento, Espasmos, Cólicos, Fermentaciones intestinales, Diarrea o estreñimiento, Inapetencia, Desnutrición, Decaimiento;
**¿presenta su mal alguno de estos síntomas?.**

¡El derecho a la Salud es de Ud! El deber del gran Bismágen es rescatársela y él lo hará:
Ensaye con un frasco del **maravilloso patente** Bismágen y

**bendecirá la hora en que decidió tomarlo.**


## Es injusto que se quiera atribuir a comerciantes e industriales el fracaso de las fiestas de Carnaval

### El señor Juan Sabatés, Presidente de la Cámara de Comercio de la República de Cuba, dice que se debe exclusivamente a la depresión económica y a la crisis de confianza imperantes

Dr. José Ignacio Rivero,
Director de «DIARIO DE LA MARINA.
Ciudad.

Mi distinguido amigo:

Ruégole la publicación de estas líneas, que responden a unas declaraciones del señor Jefe del Departamento de Turismo Municipal, publicadas en el DIARIO DE LA MARINA, y en las que, refiriéndose a las clases mercantiles e industriales dice:

«¿Por qué no cooperan aquellos que directamente se benefician del mismo? Porque si es verdad que el Departamento de Turismo no mide sus esfuerzos por hacer todo aquello que está a su alcance, también es muy cierto que no tiene la cooperación de quienes deben interesarse por hacer de nuestra ciudad un verdadero centro turístico. En todas partes del mundo donde existen ciudades turísticas son las Cámaras de Comercio las principales organizaciones semioficiales que no sólo ayudan al turismo moralmente, sino que hacen colectas de gran importancia para ayudar a las organizaciones oficiales.

«La Corporación Nacional del Turismo y el Departamento de Turismo Municipal, organizaciones oficiales, **no encuentran ni han encontrado nunca en Cuba** el apoyo necesario para poder realizar su labor, y es por ello que en lugar de alcanzar un progreso rápido e inmediato, nos cuesta tanto trabajo el obtener el fruto de un turismo deseoso de visitarnos».

En mi carácter de Presidente de la Cámara de Comercio de la República de Cuba, y ex Presidente de la Corporación Nacional del Turismo, me creo en el deber de hacer público—sin entrar a exominar las causas por las que los organismos rectores del turismo cubano aseguran no hallar el apoyo necesario para llevar a cabo su cometido—, que durante el período de 1935 a 1937 en que tuve el honor de presidir la máxima organización del turismo de Cuba, dicha entidad gozó, en todo momento, del más eficaz y decidido apoyo de las clases comerciales e industriales, facilitando este respaldo moral y económico, otorgado sin regateo, la labor de la entonces naciente Corporación Nacional del Turismo, labor aquélla acerca de cuya eficacia me remito a los hechos.

Es notoriamente injusto que se quiera atribuir a las clases mercantiles e industriales el fracaso de unas fiestas de carnaval; ello denota que el mundo oficial, viviendo en plena euforia económica sostenida por los presupuestos, desconoce, o quiere desconocer, la gravísima depresión económica por que atraviesa el país, ocasionada no sólo por la baja del precio del azúcar, sino por la honda crisis de confianza, crisis ésta determinante de una retracción cuyas consecuencias son las clases comerciales e industriales las primeras en sentir. No son ni el comercio ni la industria los causantes del fracaso del carnaval, fracaso que, en su aspecto económico, no es más que el exponente acabado de la situación económica del país.

Anticipándole las gracias por la publicación de esta carta, me reitero de usted muy atentamente,

**Juan Sabatés,**
Presidente de la Cámara de Comercio de la República de Cuba.

### ACUERDO DEL COMITE CONJUNTISTA DE LA CAMARA

Se reunió ayer, bajo la presidencia del doctor Antonio Martínez Fraga, el Comité Parlamentario del CND.

Fué tema de la asamblea «la actuación de los que aspiran a la disolución de las instituciones republicanas» y se discutió asimismo «la conducta de los señores Secretarios del Despacho que, con quebrantamiento del interés público, incumplen las disposiciones de leyes vigentes».

El comité parlamentario acordó: «en atención a la trascendencia de dichas cuestiones elevarlas a la consideración y resolución del Comité Congresional del Conjunto Nacional Democrático que celebrará sesión mañana miércoles a las once de la mañana.

En esta reunión, los asambleistas harán «aporte de cuantos antecedentes obran en su poder»» relacionados con el problema a debatir.

## Habrá 2 clases de escuelas nocturnas: urbanas y rurales

### Trátase de un nuevo paso de avance en la obra que ha empezado a realizarse

Habrá dos tipos de escuelas nocturnas: urbanas y rurales, de acuerdo con el decreto que acaba de dictar el Presidente de la República, doctor Federico Laredo Bru, a propuesta del Secretario de Educación, doctor Aurelio Fernández Concheso.

Nuestra máxima autoridad educacional logra con esta medida reorganizadora dar un paso más en el plan de reforma integral de la enseñanza en Cuba que viene desarrollando.

En cada escuela nocturna rural actuará un solo maestro, que tendrá a su cargo las siguientes materias: lectura, lenguaje, aritmética, nociones de geografía de Cuba, Historia de Cuba, instrucción cívica y agricultura, acoplándose el estudio de la escritura con la lectura y otras asignaturas.

Las escuelas nocturnas urbanas se dividirán a su vez en dos clases: de varones y de mujeres.

Las de varones estarán divididas en tres secciones. La primera sección estará a cargo de tres profesores: uno de lectura, que ofrecerá cuatro clases cada noche, una para cada grado; uno de aritmética, con igual labor; y uno de lenguaje, con el mismo trabajo.

La segunda sección estará integrada también por tres profesores: uno de ciencias generales, que dará cuatro clases, una de histoia natual otra de fisiología e higiene, una de agricultura y la última de nociones de física y química; otro profesor de ciencias sociales, que dará cuatro clases, una de geografía de Cuba, otra historia de Cuba, una de nociones de geografía e historia universales y la última de instrucción cívica; y un profesor de dibujo, que dará igual número de clases en dibujo natural, dibujo lineal, dibujo decorativo y dibujo aplicado a las artes.

La tercera sección estará exclusivamente a cargo de un profesor de inglés.

Las escuelas nocturnas urbanas de mujeres estarán divididas en tres secciones, que serán: la primera y la segunda serán iguales a las de las escuelas nocturnas urbanas de varones; y la tercera, la formarán tres profesores: uno de idioma inglés, que dará cuatro clases en la forma que se disponga en su oportunidad; una profesora de corte, costura y labores femeninas y una profesora de economía doméstica y puericultura.

**Pueden ser visados en todo tiempo**

Los títulos de música correspondientes a estudios realizados antes del 15 de noviembre de 1938, expedidos por los conservatorios o academias que gozan de validez oficial, podrán ser visados por el Secretario de Educación en cualquier momento sin limitación de tiempo.

Así se informó ayer en la Dirección de la Cultura de la Secretaría de Educación.

## No se les puede aplicar el nuevo Código de Defensa

### Subsiste la responsabilidad contraída. Queda resuelto grave problema en definitiva

La Sala de lo Criminal del Tribunal Supremo al declarar sin lugar el recurso establecido por Antonio Rocourt González contra sentencia de la Sala Tercera de lo Criminal de la Audiencia, que lo condenó por infracción del Código Electoral de Emergencia a tres meses de prisión, da la solución definitiva en el tan discutido asunto al proclamar que la Sala de instancia procedió acertadamente al calificar y penar la infracción cometida por el procesado, del art. 269 inciso 1º del Código Electoral citado por haber se realizado cuando se hallaba en vigor éste y no revestir carácter meramente formal dicha infracción.

Dice el Supremo que en dicho capo legal se definieron las infracciones electorales de carácter penal en que pudieran incurrir los ciudadanos con ocasión del proceso electoral, y señalaron las penalidades que habían de aplicarse a esas transgresiones, declaró que la acción penal para perseguir es pública y prescribía al año de cometer el delito; por lo que es evidente—dice la sentencia—aun cuando se dejara de regir y de tener vida legal el referido Código al terminarse el proceso electoral, no por ello quedan extinguidas las consecuencias de las infracciones penales del mismo cometidas mientras estuvo en vigor, no que subsisten como elementos de responsabilidad contraída por todo el tiempo de duración de las sanciones señaladas a dichas infracciones, pueden ser perseguidas y sancionadas éstas mientras no prescriba la acción cionada acción.

No puede aplicarse en contra de lo expuesto, el artículo 49 del Código de Defensa Social—agrega—porque la prohibición que establece de imponer sanciones que no se encuentran establecidas, se refiere a hechos que se cometen con posterioridad a su vigencia y no a los realizados bajo el imperio de otra legislación especialmente sistente, con sanciones específicamente señaladas, cuya existencia admite toma en consideración en el apartado F. del art. 59 de la misma Sección que corresponde aquel precepto, sobre imposición de las sanciones.

Y termina diciendo la sentencia que tanto el Código de Defensa Social como el derogado Código Penal señalan de modo concreto los casos en que procede declarar la extinción de responsabilidad penal, entre los cuales figura el invocado por el recurrente y el Tribunal Supremo tiene igualmente declarado que toda infracción penal, por la trascendencia social que lleva, no puede quedar impune por el texto de interpretaciones más o menos literales de las leyes, a menos que por medio de disposiciones legislativas dictadas dentro de las facultades constitucionales conferidas al Congreso se borren los delitos por medio de leyes de olvido o en otro caso se modifiquen los preceptos de la legislación penal común, introduciendo nuevos requisitos para la acción de una responsabilidad penal que determinados ciudadanos incurren de acuerdo con una ley que no expresamente lo prevea, y sin que la mayor o menor ilación en el encausamiento y sanción de aquella, pueda servir para llegar a una injusta y arbitraria discriminación entre unos mismos hechos, diferenciados tan sólo por la vigencia de un cuerpo legal o únicamente dejaba de regir en cuanto a la función electoral, pero no respecto a las violaciones cometidas en esa ley, las cuales debe tener interés siempre la sociedad que se sancionen para asegurar su propia defensa, como uno de los fines cardinales de toda pena o sanción.

## SE ESPERA EN LONDRES LA LLEGADA DE D. JUAN EL INFANTE DE ESPAÑA

LONDRES, febrero 13. (Havas).—Las posibilidades de que en breve venga a Londres el infante Don Juan de España, al que todos los monárquicos españoles quisieran ver en el restaurado trono nacional, son consideradas como casi seguras esta noche en ciertos círculos muy estrechamente ligados con la corte británica. Se dice igualmente que Don Juan, quien se encuentra actualmente en Roma, vendrá a Inglaterra en compañía de su padre el ex-rey Alfonso, lo cual sería ventajoso para su causa, en opinión de los círculos conservadores ingleses, en los que se teme que en la capital italiana se haga cierta presión sobre el joven Infante, para hacerle renunciar a la corona de los Borbones. No se espera la menor acción del Gobierno británico en esta cuestión, ya que el Primer Ministro Chamberlain se sea abstenerse en lo absoluto de acarla para que el Gobierno nacionalista de Burgos no pueda interpretar la actitud inglesa como una intervención en los asuntos de España.

De todas maneras, si Don Juan viene a Londres, será objeto de atenciones por parte de la Corte, como que su visita siempre será vista en un plano protocolario y familiar (por su parentesco con la real Casa de Windsor) y nunca político. Ni ese caso se espera que Don Alfonso sea también recibido con menos cariño que en ocasiones anteriores. El mejoramiento de sus relaciones con Doña Victoria justifica en todo modo el cambio de actitud de la corte británica hacia el ex-monarca. En algunos círculos se apunta la observación de si la reconciliación de los ex-reyes de España no tiene por exclusivamente entre sus finalidades, el de robustecer los lazos de Don Alfonso con la corte de St. James.


GENELECTRIC RAYOS X, S. A.

**JUNTA GENERAL ORDINARIA DE ACCIONISTAS**

**Por acuerdo de la Junta de Directores celebrada el 20 de Enero, se cita a los accionistas de esta compañía para la junta general ordinaria, que tendrá lugar en el domicilio social, calle de Marina número 103 (moderno), Habana, el día 1o. de Marzo, a las tres de la tarde.**

**Habana, Febrero 13 de 1939.**
**J. A. FERNANDEZ BLANCO,**
**Secretario.**


M.E.C.D. 2016

# EL PERSONAL FACULTATIVO DE SANIDAD MUNICIPAL USARA UNA CRUZ DE MALTA CON EL ESCUDO DE LA CIUDAD

## EL COMITE NACIONALISTA ESPAÑOL SE DIRIGE AL JEFE DEL ESTADO Y LE PIDE QUE RECONOZCA A FRANCO

### Múltiples razones de índole jurídica, histórica y comercial se aducen en el documento. El intercambio comercial con España, paralizado desde hace dos años, sería valiosísimo para Cuba

Reproducimos integramente el documento ponderado y sereno que el Comité Nacionalista Español de Cuba eleva al Honorable señor Presidente de la República, doctor Federico Laredo Bru, y en el que le pide reconozca al Gobierno del Generalísimo Franco, aduciendo para ello numerosas razones de orden jurídico, histórico y hasta comercial. Dice así:

El Comité Nacionalista Español, integrado por elementos de arraigo, cubanos y españoles, que en los momentos de mayor intensidad de la contienda civil que ha desgarrado a la Nación progenitora, y en acatamiento a las leyes del país supo mantenerse alejado de toda actividad partidarista, limitando su actuación a las puramente humanitarias que la guerra, con su secuela de calamidades, no podía menos de suscitar en el generoso corazón de los cubanos, se considera por la misma razón autorizado, ante el desenlace no ya próximo sino inevitable del gran drama, para en nombre del interés cubano exclusivamente, solicitar de los Poderes Públicos, pero particularmente del Jefe del Ejecutivo, cuya es la prerrogativa constitucional, el formal reconocimiento del nuevo y glorioso régimen instaurado en España, correspondiendo así a la serena y dignísima apelación que a raíz de la liberación de Barcelona acaba de hacer a todos los Gobiernos del mundo, el ilustre Secretario de Estado del Gobierno Nacionalista, General Gómez Jordana.

En el brillante cortejo de la victoria no sólo militar, sino moral y jurídica, que acompaña a este resurgimiento de toda una nación, madre de veinte más que se ufanan del mismo origen, estimamos que la República de Cuba, ya que no de las primeras, tampoco debe figurar entre las últimas.

Muy atendibles razones de orden moral, económico y hasta histórico así lo aconsejan, a juicio de este Comité, que por su estrecha vinculación a los grandes intereses del país se cree en el deber de llamar respetuosamente la atención del Honorable Presidente de la República acerca de la necesidad de no diferir por más tiempo un acto de tanta trascendencia que, ejecutado en sazón, a más de implicar el cumplimiento de uno de los principales deberes que impone la cortesía internacional, con toda seguridad habrá de reportarle a Cuba incalculables ventajas.

Oficialmente ya no se puede hablar de **insurgencia**, sin inferir una ofensa gratuita al glorioso Ejército que acaudilla el Generalísimo Franco, conquistador de inmarcesibles laureles en la guerra técnica. Discutir sobre los derechos de beligerancia parece a estas alturas completamente ocioso, después de las reiteradas declaraciones de neutralidad que desde el inicio del conflicto español ha venido haciendo oficialmente nuestro Gobierno, y que en buenos principios equivalen al pleno reconocimiento de esos derechos. Pero, si a esto se añade la intensificación de las relaciones oficiosas que los Cónsules cubanos y aún el mismo Gobierno de Cuba han tenido que entablar con las autoridades nacionalistas a medida que progresaba la liberación del territorio español, ya para la más eficaz protección de las personas o bienes de los cubanos allí radicados, ya para promediar en favor de extraños intereses en peligro, sin haber experimentado hasta ahora en los propios, de una manera genérica, ningún perjuicio reclamable, parécenos que el reconocimiento formal que propugnamos, lejos de poder estimarse improcedente por lo prematuro, resulta ya a estas alturas, por la fuerza incontrastable de los hechos, una perfecta obligación moral del Gobierno de Cuba, cuyo cumplimiento, por tanto, no es posible diferir de buena fe por más tiempo.

Hoy el gobierno, dice un prominente internacionalista argentino, no es un atributo de personas o de familias, sino una función social efectiva, emanada de la soberanía nacional. En el moderno derecho público internacional el concepto de la legitimidad ha sido sustituído por el de la efectividad del gobierno para subsistir y cumplir como tal los mandatos de la nación y los deberes de la convivencia internacional. El gobierno de facto es una autoridad de hecho que expresa o tácitamente emana de la voluntad nacional, sea cual fuere la forma en que ésta se haya manifestado.

Si todo esto es y de una evidencia palpable en lo que atañe al Gobierno Nacionalista español, como no pueden menos de admitirlo los mismos que obstinada y tendenciosamente le niegan el reconocimiento, Cuba, por las razones que al principio apuntábamos y por las no menos atendibles de las cada vez más intensas relaciones oficiosas que tiene que mantener con dicho Gobierno, necesariamente se encuentra frente al dilema, o de tener que hacer coro al grupo de intervencionistas que han querido hacer un arma política del no-reconocimiento **a outrance**, o de obrar por cuenta propia conforme a los dictados de su razón y de su conveniencia, y en este caso no tiene justificación posible la dilación del reconocimiento.

En asunto de tanta trascendencia que por lo general hoy se enfoca y resuelve con criterio exclusivamente jurídico, cual cumple a las modernas orientaciones del derecho internacional, repugna hasta cierto punto tener que invocar razones de un orden menos elevado como son las de carácter económico. Pero si se estimaren necesarias, consúltese el parecer de las clases productoras del país, cuyo intercambio con la Nación española se halla desde hace dos años y medio en mortal parálisis, no obstante que están abiertos desde hace más de uno al comercio internacional los puertos todos del norte de la Península, con sus territorios en paz y trabajando activamente.

Para el formal reconocimiento que propugnamos por parte de Cuba, dada su peculiar situación política y el honroso papel que ha desempeñado en la contienda española, creemos sinceramente que deben bastar las razones de orden jurídico y, si acaso, las históricas.

Cuba no puede haber olvidado lo que sufrió en sus entrañas por habérsele regateado injustamente el reconocimiento de la beligerancia durante su última guerra de emancipación. En la memoria de sus libertadores y de los patriotas que en New York y otros lugares se afanaban por obtenerlo, tiene que estar viva la repulsa que no obstante la resolución favorable del Congreso norteamericano les diera, con torpe visión política, el Presidente Cleveland por dos veces en 1896, mientras el Capitán General Martínez Campos, considerando definitivamente perdida la causa de España, resignaba el mando y pedía su relevo.

En lo que a razones de orden jurídico respecta, y que ciertamente han de serle familiares al Primer Magistrado de la República, por lo mismo que, como abogado que fue de alguna familia cubana radicada en España, conoce de ciencia propia qué clase de protección recibieron sus clientes del régimen derrocado, nos limitaremos a reptir con el ilustre internacionalista antes aludido, y saliéndole al paso a ciertas objeciones especiosas que pudieran poner nuestros adversarios, que para el reconocimiento de un Gobierno de facto no es indispensable que dentro del territorio de su jurisdicción haya obsoluta falta de resistencia a su autoridad. El Gobierno de facto puede funcionar con todos los atributos de la soberanía interna sin ejercer dominio absoluto en todo el territorio, cuyos poderes supremos detenta. Sólo en el caso de un Gobierno de facto regional es menester, para el reconocimiento, que la lucha haya cesado virtualmente dentro de su territorio. No ocurre lo mismo cuando se trata de un Gobierno de facto general, es decir, cuando no hay secesión ni disgregación del Estado y sólo se ha producido un cambio en el régimen o en las personas del Gobierno. La resistencia, aún armada, puede existir dentro del territorio de un Estado perfectamente organizado y regido por un Gobierno **de jure**, sin que por ello pueda negarse la efectividad de este Gobierno.

Es aún menos lícito investigar, continúa diciendo el jurisconsulto citado, si el Gobierno de facto tiene o no la posesión de la capital del Estado. Probablemente, la autoridad que la posea demostrará dominar en la región más importante o en el centro más poblado y culto del país ,pero no probará con ello que es un Gobierno efectivo. **Al Gobierno no debe buscársele donde está la capital, sino ésta donde reside aquél.**

No es tampoco necesario, —añade—, para que se ponga de manifiesto la efectividad de un Gobierno de Facto, inquirir si ha organizado los tres poderes propios del régimen democrático ni muchos menos averiguar si administra y procede con formas regulares. Estas son cuestiones de orden local, subordinadas a la idiosincrasia de cada pueblo y fuera del alcance de los Estados extranjeros. Verificada la existencia efectiva y durable de una autoridad con el carácter de Gobierno de facto, lo que a la comunidad internacional interesa conocer antes de practicar su reconocimiento, a objeto de asegurar la vida de relación de los Estados como finalidad de ese acto, es si ese Gobierno posee aptitud suficiente para cumplir con las obligaciones internacionales.

Esto, que escribía el profesor argentino, Podestá Costa, en 1922, y que es en la actualidad la doctrina universalemente recibida, en el caso del Gobierno Nacionalista español se confirma superabundantemente y no admite réplica de ninguna clase.

Queda por examinar una última vulgar preocupación que a veces asoma en los comentarios de prensa y no debemos pasar en silencio, y es la que pretende ver en el acto del reconocimiento una especie de privilegio que cede únicamente en provecho del Gobierno o del régimen reconocido. Nada más lejos de la verdad. El reconocimiento **prematuro** sí; pero éste ya no sería un reconocimiento ajustado a derecho; como no lo fué, por ejemplo, el que hizo Inglaterra, la ponderada y ecuánime Inglaterra, en 1865, en cuanto a la beligerancia de los Confederados del Sur en alta mar, y que el Secretario de Estado americano, Mr. Adams, calificaba muy acertadamente de «abuso de la neutralidad».

El reconocimiento de la beligerancia como el de los gobiernos de facto, es, en último análisis, una cuestión de hechos consumados, que si en los casos de secesión territorial por emancipación política, que da lugar al nacimiento de un nuevo Estado, se impone a la comunidad jurídica internacional con la elocuencia propia de tales hechos, en los casos de existencia efectiva y durable de una autoridad con el carácter de Gobierno de facto, suficientemente apto para cumplir con las obligaciones internacionales, el reconocimiento del hecho consumado cede principalmente en interés del que reconoce, como consecuencia necesaria de los principios conjugados de solidaridad y continuidad de los Estados. Por eso ha declarado muy atinadamente hace pocos días el Ministro de Estado del Gobierno Nacionalista español al corresponsal de la Agencia Havas, en son de réplica a los adversarios del nuevo régimen, que no mendigaba el reconocimiento, sino que lo reclamaba.

Porque conviene tener presente que mientras el reconocimiento impartido oportunamente, y prescindiendo de todo móvil utilitario, se traduce en el cumplimiento de un grato deber de cortesía internacional, el no-reconocimiento o el reconocimiento tardío o extemporáneo implica cuando menos un acto poco amistoso, suficiente a justificar medidas de retorsión de parte del Gobierno que lo sufre. Cavour llegó a retirar en 1861 el **exequatur** a los cónsules de algunos Estados alemanes que rehusaban reconocer al Reino de Italia.

Cuba no tiene motivos para permanecer sorda o indiferente a ese reclamo del nuevo Gobierno de España que encarna, de hecho y de derecho, la soberanía del Estado español, uno, indestructible y eterno.

En interés de sus clases productoras, en la acepción legítima del vocablo, ansiosas de reanudar el intercambio normal con la ex Metrópoli; en interés de su cultura, solidaria por obvias razones de la que allí está siendo fecundada con nueva vigorosa savia; en interés de su pasado histórico, que tan elocuentemente habla de los sacrificios a que la expusieron la incomprensión o la desconfianza de otras naciones; en interés de su propia tranquilidad social no recobrada, mientras el eco de la contienda lejana y ya, prácticamente, extinguida, continúe excitando las pasiones; en interés, por último, de los mismos principios jurídicos que son el más firme asiento de su idependencia y de su soberanía, Cuba no puede ser remisa en tender la mano al nuevo Gobierno español, que con sobrados títulos se presenta ante el mundo como el más esforzado paladín de la civilización occidental.

La Habana, 11 de Febrero de 1939.

**Elicio Argüelles,**
Presidente.

**José I. Rivero,**
Presidente de Honor.

**Juan Comella.**
Secretario.

ANUNCIO DE VADIA

Sí, Sí, Pero... Regálame Un Philips

**Quién no desea tener un PHILIPS?** Quién no quisiera proporcionarse el privilegio de poseer el Radio cuya superioridad nadie discute — cuyo principal pregonero es el propio público al elogiarlo con expontáneo entusiasmo? Usted no ha oído alguna vez la conocida frase: "Nada hay comparable a un **PHILIPS**"?

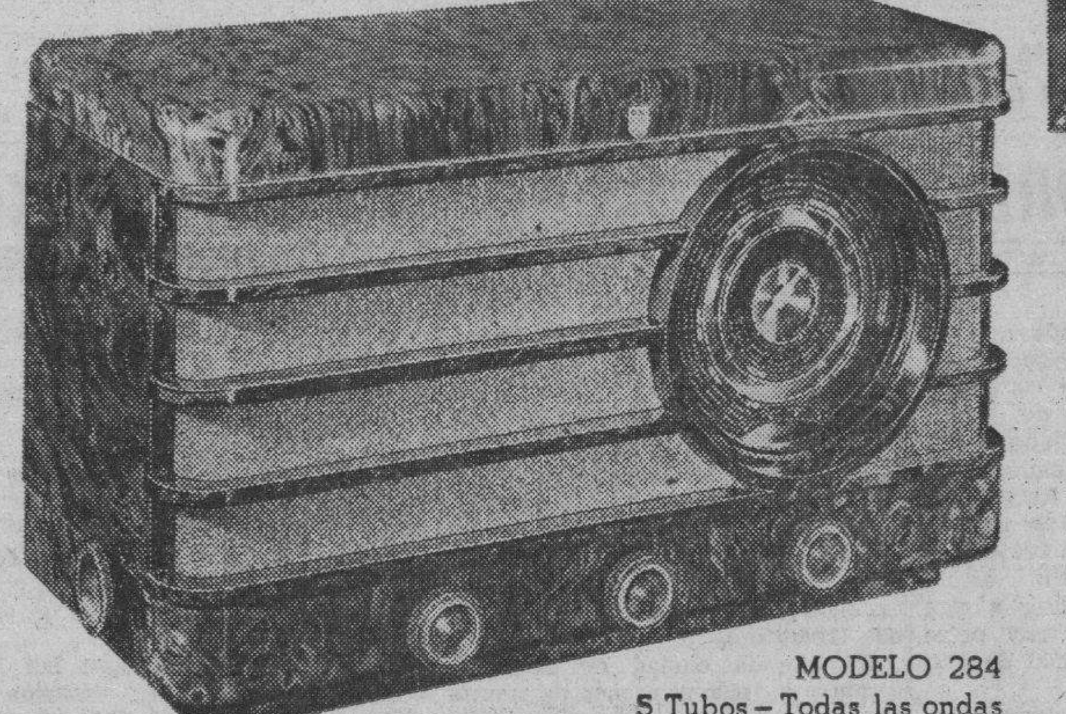

MODELO 284
5 Tubos – Todas las ondas
**Recepción Mundial Garantizada**

**Aquéllos que están "enterados",** aquéllos que saben "distinguir" — aquéllos que no se conforman con algo "parecido", eligen el **PHILIPS...** y hasta "sugieren" el **PHILIPS** como el regalo más codiciado.

DOCE MODELOS, DE $57.50 A $465.00

GIRALT

O'REILLY 61 - TELEFS. M-9944, M-9945 • SAN RAFAEL 155 - TELEF. A-6511

## LA MOCION FUE APROBADA POR LOS CONCEJALES

### También fueron electos los concejales y comerciantes de la Comisión Industrial

Con un quorum de quince señores concejales—formado dificilmente, por haber coincidido la presencia del señor alcalde en el Palacio Municipal con la hora reglamentaria—celebró ayer su sesión de los lunes el Ayuntamiento de la Habana, bajo la presidencia del señor José Castillo.

Consecuencia primordial de esta reunión, fué la aprobación de dos útiles mociones del laborioso edil señor José Agustín Borges y del Junco; una, sobre equiparación de los jornaleros que emplee la Municipalidad con los demás de la clase, en lo que respecta al beneficio de las llamadas leyes sociales; y otra, disponiendo que en lo adelante todo el personal facultativo adscripto a los servicios municipales de Sanidad y Beneficencia use en el uniforme un distintivo consistente en una cruz de Malta con el escudo de la ciudad.

También se efectuó, en el acto que reseñamos, la elección de los señores miembros y adjuntos de la Comisión de Impuesto Industrial.

**Nota pormenorizada**

Cinco pasado meridiano. El timbre oficial llama desesperadamente desde veinte minutos atrás. Salón de sesiones. Los señores ediles van apareciendo sin prisa.

—No presidirá Rivero San Román—informa uno a la mesa.

—Acaba de marcharse con el señor alcalde—complementa otro.

Por consiguiente, es el concejal de mayor edad—ya que el vice, Francisco Agüero, tampoco ha concurrido—quien se dirige al más alto sitial.

Tras la aparición de José Castillo en la presidencia, se pasa lista y se comprueba el quorum.

El oficial Baeza lee el acta de la sesión anterior, que es aprobada.

Después, comienza una fatigante lectura de comunicaciones de menor cuantía, entre las que se destacan las siguientes: Informe del doctor Ismael Ferrer y Pulgarón, sobre el resultado de la misión científica que la Cámara le confiara en New York hace meses; de don Alfredo M. Aguayo, dando las gracias por haberse impuesto su nombre a la nueva escuela municipal de niñas; del doctor Luis P. Romaguera, en igual sentido que el anterior, por el alto concepto que merece a los señores concejales el dispensario antituberculoso que dirige; de la Consultoría, evacuando cinco rollos de demandas contra resoluciones presidenciales y provinciales que suspendieron los acuerdos números 469, 391, 410, 546, 458, 566, 640 y otros, todos del pasado ejercicio; y reclamación de la Habana Potable Co., por captación del manantial de la finca «Ojo del Agua».

Esta última comunicación quedó sobre la mesa, a petición del señor Rodríguez Lanza.

El Consistorio se entera, asimismo, de una solicitud de pago de 34.692 pesos, más 5,000 pesos de perjuicios, formulada por Alfredo Cowley y Fernández y otros, por expropiación de terrenos colindantes a la finca «La Rosa»; de dos peticiones de licencia, por un mes cada una, a favor de los estimables ediles Manuel Buchó y José Castillo; y de muchos asuntos menores más que hacen que el concejal Borrell, que ha venido soportando de pie aquel chaparrón informativo, se fatigue y salte sobre una banda de escaños para ir a sentarse en su poltrona.

—¡Qué agilidad, señores!—comentó ante aquel brinco edilicio, uno del público. Lo que es Juan Borrell está en training para todos los «correcorres» que se susciten en Cuba...

**Mociones de Borges**

En este punto de la sesión, la presidencia advierte que antes del día 15 de los corrientes debe ser renovada la comisión de Impuesto Industrial del Ayuntamiento.

—A votar, señores, pues.

Una sola candidatura es presentada.

Y después que el auxiliar Perico Córdova va recogiendo, en una urna de plata, los votos de los presentes, y que la mesa presidencial los recuenta, se informa que dicha comisión quedará compuesta por los concejales José Navarrete, Huerta Oliva y Narciso M. Rodríguez Lanza, como miembros; y los señores Lucio Fuentes Corripio, por el sector de Comercio; Manuel Lozano, por Artes y Oficios, y Francisco Rey, por Industria, como miembros.

—Los mismos del año pasado—dice alguien.

En seguida se altera la orden del día en beneficio de una moción del señor Borges, que trata de que los obreros municipales disfruten de todas las ventajas de las leyes sociales, cosa que hoy no ocurre.

—Que pase a la comisión de Hacienda y Presupuestos—propone el señor Duarte Cajides.

Se aprueba. Luego se da lectura a otra proposición del mismo autor.

—Parece que usted le tiene miedo al colega Borges—murmura en broma José Navarrete al valioso secretario administrativo del Consistorio, Carlos M. Vázquez Montalvo, que ha propiciado la repetición de aquella «dosis» edilicia.

La moción de deferencia es muy interesante y su parte dispositiva dice así:

«Primero: Todo el personal facultativo adscripto a los servicios municipales de Sanidad y Beneficencia, o los que puedan ser considerados como tales, usarán un distintivo consistente en una Cruz de Malta con el escudo de la Habana, en su centro, en la forma y manera que se dirá a continuación:

(a): Los médicos, farmacéuticos, dentistas, alumnos y otros profesionales de servicio, llevarán bordado en la parte izquierda del pecho, en la bata o uniforme, una Cruz de Malta, de cuatro centímetros de ancho por cuatro centímetros de alto, con el escudo de la Habana últimamente acordado, en su centro.

(b): Las enfermeras llevarán bordado ese mismo distintivo en la parte frontal del gorro oficial acordado por la Asociación de Enfermeras y Alumnas de Cuba.

Segundo: El uso de este distintivo será obligatorio durante el servicio de todo el personal facultativo de los servicios de Sanidad y Beneficencia Municipal.

Tercero: Para cualquier profesional del servicio de Sanidad y Beneficencia Municipales, que quiera usar este distintivo, fuera del servicio, se establece el mismo, en una placa del tamaño de una moneda de diez centavos cubanos, de color blanco, con el escudo en color azul y las ramas de la Cruz de Malta, para ser usado en solapa de la levita de los hombres y en las blusas de las damas».

El presidente Castillo pone entonces a discusión el asunto.

—¿Me permite, Venerable?—ruega una voz.

Sorprendidos del tratamiento, todos se vuelven, curiosos, hacia quien habla, y descubren que es el concejal Borges, que se cree en una logia masónica...

Su moción es buena, empero, y resiste al error y a las risas y es aprobada por unanimidad.

## Se invierten grandes cantidades en la Universidad en el desarrollo del grandioso plan de construcciones

### Muy adelantadas las obras del edificio de Medicina. Vence el día último el término para pagar el segundo plazo de matrícula. La Facultad de Derecho pide se sancione una ley

El plan de construcciones de la Universidad de la Habana se encuentra muy adelantado, pues ya se han terminado tres edificios y dos más están en realización, hallándose uno de ellos, el de Medicina, muy adelantado.

Para el próximo curso habrán de ser inaugurados los edificios de las escuelas de Ciencias y de Medicina.

Además, acaba de ser sacada a subasta la construcción de un edificio para la Escuela de Ciencias Comerciales y en cartera se encuentran los proyectos de edificios para las escuelas de Veterinaria, Farmacia y Cirugía Dental.

Dentro de dos años el amplio plan de construcciones se encontrará completamente desarrollado, según son los deseos de las autoridades universitarias.

Gruesas sumas de dinero viene invirtiendo la Universidad en dicho plan.

**Vence el día último el término para pagar el segundo plazo.**

El día último del presente mes habrá de vencer el término para pagar el segundo plazo de la matrícula en la Universidad de la Habana.

Dicho plazo fué prorrogado recientemente hasta el día último del presente mes de febrero.

**Un premio para Derecho Mercantil**

Ha sido instituído por el doctor Ramón Zaydín un premio de cincuenta pesos en el primer curso de Derecho Mercantil.

El premio «José Antolín del Cueto», que se encontraba establecido en dicho curso, ha sido pasado al segundo curso de Derecho Mercantil.

**Pide la Facultad de Derecho la sanción de la ley que crea el premio Dolz**

La facultad de Derecho de la Universidad de la Habana, reunida en el día de ayer, acordó interesarse por la sanción de la ley que crea el Premio Nacional Ricardo Dolz, votada por el Congreso y que se encuentra a la firma del Presidente de la República.

Se trata de la creación de tres plazas de abogado de oficio de la Audiencia de la Habana, a las que podrán optar los graduados de Derecho de mejores expedientes.

Es un premio similar al «González Lanuza».

**La Mesa Ejecutiva de Derecho**

La Mesa Ejecutiva de la Asociación de Alumnos de Derecho de la Universidad de la Habana quedó constituída en el día de ayer.

Se eligió presidente al estudiante Raúl Seeling; vicepresidente, a Armando Acosta; secretario, a Raúl Rivero; y vice secretario a Jorge Bacallao.

## Necesita el Ecuador cien mil quintales de azúcar este año

### Tiene que importarlos para cubrir su consumo, según nos informan desde Quito

La producción azucarera en la zona del litoral ecuatoriano, presenta en estos momentos el problema de la escasez de este artículo, con grave amenaza para los consumidores. Pero esta información —procedente de Guayaquil— recoge también la impresión de que juega principal papel en este asunto la especulación de los comerciantes. Señala asimismo, que para contrarrestar este plan convendría la intervención del Gobierno para importar una cantidad no menor de cien mil quintales, a fin de llenar las necesidades del consumo.

«Es posible afirmar —se expone— que, en este aspecto agrícola-industrial, el Ecuador no tendría por qué sufrir de escasez de azúcar, pues anteriormente los cultivos de la caña de azúcar eran tan extensos y ricos que abastecían con exceso para la elaboración de azúcar, a punto que el país era exportador de este artículo en una proporción no menor de cien mil quintales. Sus campos son pródigos para la producción de la caña, pero planes especulativos de sembradores y comerciantes han provocado esta situación que el Gobierno intenta estudiarla para subsanar las futuras deficiencias de producción, en defensa de la economía pública.

El Boletín Semanal de la Propaganda Nacional, de Quito, se ocupa de este asunto minuciosamente.

## Más de $100,000 recaudaron en 5 días los consulados

### El de Barcelona informa a Estado sobre gran número de cubanos que allí residen

En el Negociado de Contabilidad Consular de la Secretaría de Estado, se ha recibido durante el período del 6 al 11 de febrero, ambas fechas inclusive, la cantidad de $118,774.36, por concepto de recaudaciones consulares.

**Labor en legaciones cubanas**

El Ministro de Cuba en Río de Janeiro, Brasil, y el doctor Mariano Brull, Encargado de Negocios a. i. en Bruselas, Bélgica, han enviado a la Secretaría de Estado relaciones detalladas del movimiento de correspondencia y asuntos tratados durante el año 1938 en las oficinas diplomáticas que están respectivamente a su cargo.

**Cablegrama de Barcelona, España**

El Cónsul General de Cuba en Barcelona, señor Leopoldo Dolz, ha informado a la Secretaría de Estado, que Leonor Reigadas se encuentra bien; que Serafín Matalobos y familia se hallan bien; que Enriqueta Mudet viuda de Molla se encuentra bien y necesita que los hijos le giren $80; que Concepción Guash Mascaró y familia se encuentran bien y se está averiguando el paradero de Alas; que se hacen gestiones para localizar a Francisco Fons Sans; y que se hallan bien las siguientes personas: Enrique y Luz Moreno, Luroca y familia, Mercedes Baldo Faure e hijo, hermanos Oller y hermanos Canal.

## Buenas intenciones que se malogran

En un curioso documento oficial encontramos la afirmación de que el control sistemático mantenido por la Secretaría de Sanidad a las entradas de la población, sólo ha servido para que los adulteradores cambien el lugar de sus operaciones, sin que por ello se haya conseguido en lo absoluto eliminar el delito.

El comentarista en cuestión reconoce que las adulteraciones aumentan en lugar de disminuir, y que éstas se realizan ahora dentro del radio de la población, después que el análisis de la leche comprueba la pureza de ese producto.

Lo que no dice el autor del citado documento y vamos a agregar nosotros, es que el fracaso de las gestiones sanitarias en ese aspecto, se debe a que no se obliga a los vaqueros y expendedores a utilizar la tapa, la retapa y el sello de garantía.

Si a todos esos elementos se les exigiera el cumplimiento del artículo 38, la labor que se viene realizando en pro de la pureza de la leche no resultaría tan estéril como los mismos funcionarios públicos reconocen y proclaman.

De nada vale que ese análisis que se hace en los arrabales acusen la bondad del producto, si minutos más tarde, al llegar la leche a lugares determinados, es adulterado gracias a la tapa simple de cartón o metal, que permite el relleno.

Si todos esos pomos que hoy son violentados sin dejarse en ellos huellas que acusen el fraude, estuvieran debidamente retapados y sellados, la operación resultaría imposible. Dictense las órdenes oportunas y póngase de nuevo en vigor el artículo 38 del reglamento para el abasto de leche como único medio posible de terminar con la adulteración.

En tanto esto no se haga, de nada valdrán todas esas inspecciones que ahora se realizan en las afueras de la capital. Son esas en realidad buenas intenciones que se malogran ante el incumplimiento del artículo 38 del reglamento para el abasto de leche.

**ALMUERZO EN EL CLUB DE OFICIALES DE CIUDAD MILITAR**

El teniente coronel Galíndez, jefe del Regimiento No. 6, «4 de Septiembre», ofrecerá hoy, día 14, a las doce del día, un almuerzo al team de Tiro de dicho Regimiento que tomó parte en las últimas competencias Interregimentales efectuadas en La Cabaña.

## ABRIRA UNA EXPOSICION EN EL CASINO ESPAÑOL EL PINTOR A. PARDIÑAS

Alejandro Pardiñas, el famoso pintor, a los pocos días de clausurada su brillante exposición del Colegio de Arquitectos, se dispone a inaugurar otra, esta vez en los salones del Casino Español.

Numerosos retratos ejecutados en España, Argentina y aquí, desde su regreso a la Habana, brindarán nuevo interés a los ya exhibidos, que muchas personas admirarán de nuevo. Entre los retratos hay numerosos pasteles y algunos óleos, entre éstos uno del ministro del Perú, Excmo. señor Juan de Osma y Pardo, del cual es amigo el artista desde Madrid.

Para el viernes próximo está fijada la apertura de la galería de cuadros de Alejandro Pardiñas.

## Mañana llegará el tenor Lázaro a La Habana a las 7 a.m.

### Participará en los ensayos de la ópera «Baltasar» que será representada en breve

En el tren que sale a las 11.45 de la mañana de hoy de Santiago de Cuba y que llegará a esta capital mañana, a las 7 a.m., viene Hipólito Lázaro, el tenor de la voz maravillosa, en unión de su gentil esposa para participar de los ensayos de la ópera cubana «Baltasar», que se están celebrando bajo los auspicios de la Secretaría de Educación.

Con la representación de «Baltasar», la obra cumbre del teatro lírico cubano que tanto entusiasmo produjera en su estreno en Madrid, se inaugurará oficialmente el Instituto Nacional del Teatro y Cine, magnífico trabajo en que ha puesto todos sus empeños en pro de la cultura teatral nuestra máxima figura docente, doctor Aurelio Fernández Concheso.

Tanto el presidente de la República como los demás miembros del Gabinete han prometido al doctor Fernández Concheso cooperar con él al más completo éxito de esa magna función y del Instituto que con ella quedará inaugurado, una filial más del Instituto Nacional de Cultura, cuyas labores ya comenzaron recientemente.

El decreto creando el Instituto Nacional del Teatro y Cine, ha sido ya terminado hace varios días por el propio secretario de Educación, es bastante extenso y cuenta entre una de sus partes fundamentales la creación del Patronato del Teatro, que rendirá la parte práctica y más eficaz de dicha obra, pues es la encargada de levantar los fondos necesarios para llevar a vías de hecho toda la inmensa labor teatral que debe efectuar el Instituto.

Por eso el doctor Fernández Concheso ha querido que la obra que encierra su máxima aspiración en beneficio de la cultura teatral cubana quede inaugurada de una manera verdaderamente solemne, revestida de toda la importancia que requiere ese acto trascendental para la vida teatral cubana, poniéndose en escena, después de cincuenta años de olvido imperdonable, la obra cumbre del teatro lírico cubano, cantada por el primer tenor del mundo, por notables artistas y por más de 160 artistas cubanos.

Además de las ya mencionadas adhesiones que hemos publicado que ha recibido el secretario de Educación para este magnífico festival artístico, debemos hacer especial mención de la cooperación entusiasta de la Sociedad Económica de Amigos del País, la Sociedad Pro-Arte Musical, el Círculo de Bellas Artes y la Banda de la Marina de Guerra Constitucional, que dirige el capitán Romeu.

## "Estimo análogo el caso de Tirso al de Racine" Vossler

### Sostuvo que fué la idea y la fe molinista, la que lo llevó a ese sentimiento trágico

Con una hermosa disertación, en la que consideró análogos el caso de Tirso Molina y el de Racine, clausuró ayer su primer ciclo de conferencias, en el Instituto Nacional de Altos Estudios, el ilustre hispanista alemán, Karl Vossler.

La Academia de Ciencias de la Habana, la prestigiosa institución que preside el doctor José A. Presno, sirvió de marco a dicha disertación, que fué escuchada por un nutrido y selecto auditorio.

Tras de su análisis minucioso del teatro religioso y el profano de Tirso Molina, realizado en sus conferencias anteriores en la institución que acaba de crear el doctor Aurelio Fernández Concheso, destacó su acierto en las figuras femeninas, señalando que asomaba una tendencia a la emancipación de la mujer, hizo un parangón entre la obra del célebre fraile español y el gran trágico francés.

Aludió, con verdadera originalidad, al concepto de la vida española recogida en el teatro de Tirso de Molina y al contraste y paralelismo entre lo divino y lo humano en su poesía.

Sostuvo la tesis de que fué la idea y fe molinista la que llevó a Tirso hacia un sentimiento trágico de la vida. Fué ese anhelo religioso a la concordia de la naturaleza humana con la voluntad divina —dijo—, ese elemento entre místico y platónico en la doctrina de Luis de Molina, que aguzó en el alma de Tirso el deseo de armonía humano-divina y también la dolorosa sensibilidad para los casos de discordia, deconfianza, desesperanza y arrogancia de parte del hombre.

El caso de Tirso me parece análogo al de Racine. Volviendo nuestra mirada a la perspectiva europea por la que inaugurábamos este cursillo —añadió— se puede afirmar que en Francia antes de Racine y en España antes de Tirso no hubo tragedia —en el sentido profundo y verdadero del término. Fué la autoridad sacramental y consoladora de la Iglesia católica que todavía no daba lugar a visiones trágicas de la vida. Estas brotaron por primera vez a raíz de reflexiones filosóficas sobre la libertad del albedrío humano y su choque contra la gracia e ira de Dios. En España las doctirnas de Luis de Molina, en Francia tres decenios después, las de Jansenius y de los místicos de Port Royal rompieron la serenidad de la conciencia tutelada y despertaron angustias metafísicas. Tirso molinista, Racine pansenista tocaron notas y evocaron resonancias que desde Sófocles y Eurípides se habían quedado como olvidadas o adormidas.

Con esto no quiero decir —terminó manifestando —que en el teatro de Tirso domine el mismo matiz de dolorosa y tierna resignación que en la «Androaque» la «Berénice» y la «Phedre» de Racine.

M.E.C.D. 2016

# DIARIO DE LA MARINA

(S. A.)
FUNDADO EN 1832.
(Dirigido hasta 1919 por D. Nicolás Rivero y Muñiz)
DIRECTOR: Dr. JOSE I. RIVERO
ADMINISTRADOR: D. CELSO GONZALEZ
Domicilio Social: PASEO DE MARTI, número 103
Joshúa B. Powers, Ins. 220 East 42nd. St. New York City

Editado por la Cía. DIARIO DE LA MARINA, (S. A.), cuyo programa consiste «en la defensa de los intereses generales y permanentes de la Nación cubana, de los especiales de la Colonia Española establecida en la misma y de la unión y armonía entre los diversos elementos que conviven en el país». Art. 1o. de los Estatutos.

TELEFONOS DEL DIARIO

| | |
|---|---|
| Dirección | M-2856 |
| Administración | M-7911 |
| Suscripciones | M-7911 |
| Quejas | M-7911 |
| Clasificados | M-7915 |
| Jefe Redacción | M-1287 |
| Redacción | M-7913 |
| Sports | M-7912 |
| Ag. Guanabacoa | XO-1584 |

PRECIOS DE SUSCRIPCION

| | Territorio Nacional | Extranjero | Países Fuera del Convenio Postal |
|---|---|---|---|
| Año | $ 13.50 | $ 17.00 | $ 20.00 |
| Semestre | 7.00 | 9.00 | 11.00 |
| Trimestre | 3.75 | 5.00 | 6.00 |
| Mes | 1.30 | —— | —— |
| Dominical Semestre | —— | 5.00 | 7.00 |


## EDITORIALES

## *Simplismo y demagogia*

La economía de un país es algo demasiado complejo para que se le salga al paso con frases hechas y fórmulas simplistas. Durante siglos los hombres de mayor preparación y de mayor talento, los hacendistas más experimentados, los estadistas más agudos, los políticos más perspicaces, los ciudadanos más celosos del bienestar general, han ensayado y discutido métodos, a veces contradictorios, para resolver los problemas económicos de sus pueblos respectivos y del mundo.

Entre individualistas y colectivistas, pluralistas y totalistas, librecambistas y proteccionistas los maestros de la economía a través de los tiempos se han venido repartiendo la atención mundial. Y ¿qué es lo que en definitiva se desprende de sus esfuerzos? ¿Se ha hallado la fórmula justa, la tesis infalible, la panacea universal? No. Lejos de eso, mientras más se examina la obra de los teorizantes, con más fuerza se ve impelida la mente imparcial a reconocer que sólo en un honrado realismo y en un sensato eclecticismo están, si no el remedio, por lo menos el alivio para ciertas dolencias sociales y económicas. No existe una triaca automáticamente aplicable a todos los males de la economía y a todas las injusticias de lo social. Lo más que puede hacer el hombre de buena voluntad es estudiar con serenidad las circunstancias de toda índole, ponderar objetivamente las cuestiones y adoptar medidas que, en el momento, se aproximen cuanto sea posible a una solución.

Hay que partir de este hecho: que en materia de economía, de sociología, de política, no hay soluciones en el sentido matemático de la palabra. Las soluciones relativas que se consiguen tampoco dan felicidad; bastante será que proporcionen un poco de justicia. Y la justicia, por desgracia, casi nunca es total. Lo que es justo para unos no lo es para otros. De ahí el fracaso de esa fórmula simplista que nos aconseja «no querer para otros lo que no queremos para nosotros». Porque ¿quién nos asegura que lo que para nosotros es deseable y útil lo es también para los demás o viceversa?

La cuestión es siempre algo más ardua y complicada de lo que se supone. Lo que no obsta para que el primer indocumentado se crea con derecho a opinar sobre ella. Y no es lo más grave que opine, sino que la opinión profana, la opinión inconsulta prevalece muy a menudo sobre el criterio de los entendidos. Asuntos sutilísimos, que han costado años y años de deliberación y experimentación y sobre los cuales no han podido ponerse de acuerdo los especialistas, se pretenden ahora despachar con unas cuantas frases hechas, con unos cuantos manidos clichés. El problema agrario, el problema del crédito, el problema de la renta, el problema de la producción, el problema de la distribución, el problema monetario, cuestiones todas que exigen un serio y detenido estudio, respecto de los cuales la pura intuición y la sola inteligencia nada pueden hacer, por cuanto que se requiere además el conocimiento técnico y el auxilio de la estadística, se tratan de resolver ahora por cualquier político de barricada, por cualquier agitador profesional, por cualquier líder pintoresco de grupos más pintorescos todavía. Y las soluciones no son otra cosa que la aplicación sistemática de lugares comunes, distribuídos en todo el mundo, bajo la forma de «slogans», por una propaganda perfectamente organizada. El contenido de esos «slogans» o letreros es siempre simplista, pueril, inconsulto; pero tiene una ventaja: que halaga los más primarios instintos del hombre, que es, en cada caso, una pequeña obra maestra de agitación y demagogia. Pongamos algunos ejemplos. El problema agrario, ¿cómo se resuelve, según esta técnica elemental? Muy sencillamente: despojando a los propietarios actuales y haciendo propietarios a los que no lo son. El problema del crédito, suprimiéndolo de raíz. Después de todo, ¿para qué sirve el crédito? Y el problema monetario, acabando con el dinero, porque al fin y al cabo el dinero no es más que una diabólica invención de los hombres.

Lo lamentable no es que tales ideas se expongan. Lo grave es que se les dé beligerancia por personas que se tienen por avisadas, que sirvan de fundamento ideológico a determinados grupos políticos, que en nombre de ellas se pretenda nada menos que hacer una revolución.

Y no vale argüir que es preferible dar paso a esas ideas para que ellas se destruyan solas en la práctica. Porque no hay duda de que se destruirán, pero pueden destruir antes la República o por lo menos producirle un daño irreparable.

## *Los barrios de indigentes*

No cabe duda que algún día desaparecerán los barrios de indigentes que la miseria improvisó en días crueles, en las proximidades de la Habana. O el tiempo los trueca en barriadas progresistas en las que no queden vestigios de sus orígenes peregrinos, o la Sanidad los hace desaparecer como hace mucho viene deseando. Lo primero es difícil, pero es posible porque el nacimiento de muchas ciudades, hoy célebres, no tuvo un punto de partida muy distinto al de esos hacinamientos humanos. Lo segundo es probable porque nuestras autoridades sanitarias insisten en librar a la Habana de ese peligro. Su último acuerdo es la formación de un censo de vecinos de Llega y Pon, Las Yaguas, Cueva del Humo, Isla de Pinos, etc., con el propósito de averiguar quiénes en esos caseríos son verdaderamente menesterosos y quienes simulan vivir en la inopia. Se tienen noticias de que en aquella pintoresca promiscuidad abundan individuos que residen allí por móviles sórdidos, no obstante poder exceptuárseles del núcleo de los desamparados de la suerte. Su empadronamiento dará como resultado saber quiénes son los indigentes de verdad y cuáles los de mentirijillas. A los primeros se les permitirá continuar residiendo en dichos barrios, donde toda infracción sanitaria tiene su asiento. A los segundos habrá de obligárseles a que líen sus bártulos y emigren. Se les hará así un favor, aunque mal de su grado, y se conseguirá reducir, en modo apreciable, la cifra de los moradores de las Cortes de los Milagros habaneras que han obtenido, por lo menos, el ensalmo de la vivienda gratuita, situándose de hecho al margen del secular problema de los alquileres.

Desde luego que a esto sólo no habrá de reducirse la actividad sanitaria en este aspecto de nuestro urbanismo. El problema no estriba en una discriminación, más o menos completa, de los habitantes de esos arrabales absurdos. Otro es el propósito de las autoridades. Lucubran éstas la instalación de un campamento en las alturas de Tiscornia en que se alojen los verdaderos indigentes a los que, es claro, no puede clausurárseles sus cobachas, dejándolos a la intemperie, llenos de secretos odios y obligándolos a deslizarse en los centros urbanos para convertirse en carga pública y complicar nuestros problemas sociales. En la actualidad el número de menesterosos alcanza unas proporciones que hace difícil llevar a vías de hecho este plan, Se cree que cuando su padrón esté formado, podrá reducirse la cifra en forma muy estimable. A primera vista parece raro que haya personas, que, sin necesidad, se alojen en Llega y Pon o sus similares, pero esto entraña cierto desconocimiento de la sordidez humana que no tiene límites. No todos los que llevan harapos y postulan por las calles son mendigos, a pesar de que la mendicidad es uno de los oficios menos atrayentes. De igual modo gustan de confundirse con los indigentes quienes por tener asegurado su pan mediante el trabajo retribuído, pueden gozar de un mejor status de vida, ya que esa simulación les significa economía. Las autoridades sanitarias van a devolverlos a su verdadera condición, en medio de la general sorpresa. Resuelta ya esta parte del conflicto, vendrá lo segundo: la clausura de esos barrios, previo el traslado de sus infelices vecinos. Entonces todos podremos respirar tranquilos porque habremos escapado a lo que realmente constituye una amenaza para la salud pública. De ahí que hagamos votos porque todo esto se realice pronto y sin nuevas dificultades.

# Al Margen de la Historia

## TRES ANECDOTAS

—I—

En un gran banquete Lady Astor expresó su opinión que los hombres eran más vanidosos que las mujeres. La oposición de parte de los hombres allí presentes fué tumultuosa. Lady Astor calló, dejó pasar un rato y después, hábilmente llevó la conversación hacia las modas masculinas. De pronto dijo en voz bastante alta «Es una verdadera lástima que los hombres más cultos e inteligentes hagan tan poco caso de la moda. En esta misma mesa, el hombre más capacitado por su sabiduría e inteligencia lleva la corbata muy mal amarrada».

Como a una señal TODOS los hombres se llevaron la mano al lazo de sus corbatas.

—II—

En una ocasión Lincoln oyó a un amigo suyo expresarse de una manera violenta contra otro individuo. Lo llamó y le dijo: «Escribe eso, todo en una carta y traémela para leerla». El amigo así lo hizo. cuando Lincoln la hubo leído notó que la carta contenía muchos apóstrofes más que las palabras originales y celebró el estilo violento del escritor. ¿Cómo te parece que se la mande? Inquirió el amigo. Lencoln, con su calma inalterable le contestó: «De ninguna forma, esas cartas se escriben, pero no se mandan».

—III—

Hace muchos años un habitante de Boston corrió a casa del doctor Edward Everet y le mostró un artículo de un periódico local donde se insultaba soezmente al eminente hombre de letras. ¿Qué piensas hacer sobre esto? Inquirió el amigo, yo, en tu lugar los denuncaba por injurias. «De ninguna manera». Fué la contestación de Everet. «Fíjate en esto querido, la mitad de los que compran el periódico ese, no vieron el artículo; la mitad de los que lo vieron no lo leyeron; la mitad de los que lo leyeron no lo entendieron; la mitad de los que lo entendieron no lo creyeron, la mitad de aquéllos que lo creyeron son personas sin importancia. Para que voy a hacer nada».

**José Sánchez Arcilla.**

# Cuba y los escritores de la nueva América

**Por Emilio Gangotena**
**Consejero de la Legación del Ecuador**

La valorización y aquilatamiento de los propios espíritus, alcanza a ser interpretado en los conjuntos cuando éstos se han mantenido fuera del círculo de los hombres que lo forman, y han conseguido exaltar, aparte de su prosapia, la del país, de la localidad o de la colectividad en la que venían actuando.

América contempla una introspección psíquica y material. Los vínculos raciales, políticos y sociales, no han podido en los cinco siglos crear lo que un sentido de simple defensa de la especie y de la tierra lo va obteniendo en el presente.

La tradicional doctrina Monroe que durante un siglo ha venido constituyendo la argumentación para la resistencia de los países latinos hacia la raza sajona—antítesis fácil de comprender dada la manera como el pensamiento latino americano concebía el colocarse bajo el palio de los Estados Unidos del Norte—, se transforma en 1.938, y para la Conferencia Panamericana de Lima, en un cimiento sobre el cual debe edificarse el futuro de la América toda.

La Conferencia de Buenos Aires ha laborado en el tiempo y en el espíritu y las relaciones intelectuales han tomado fases novísimas de acercamiento y de conocimiento de valores dispersos; y, las torres de marfil de cada nacionalidad tienden a abrir sus pórticos para que la mirada de otros hombres puedan comprenderla.

Pero si esta relación internacional de la mentalidad americana, toma vigor inusitado y su materialización es concebible como forma de consolidación unificadora, también es indispensable que cada nacionalidad, en el aporte que le corresponda, realice la tamización clara y precisa de los hombres que representan su pensamiento y que para la obra futura y para la obra presente de nosotros mismos, reconozcamos esfuerzos, vitalidades pujantes e intelectos elevados.

Cuba, para el mundo que se forma dentro de este contemplar moderno de la América, tiene una semejanza con aquellas grandes ciudades que el árabe constructor y guerrero elevó para descanso del transitar de sus caravanas. Y la Habana, es como aquellos puertos, como el de Alejandría, en los que los barcos de todos los países tenían que rendir homenaje marino. Mañana, más que hoy, las grandes rutas marítimas y aéreas entre el Norte y el Sur, entre el Pacífico hacia los países de la vieja Europa, estará en esta cálida y jovial urbe latina que a pesar de encontrarse junto a una civilización preponderante como la de la América del Norte, guarda, como valor inestimable, íntegro, el ambiente de las naciones de habla hispana.

Esta fuerza centralizadora de cultura, es tanto más comprensible cuando se considera que es oasis en que los hombres de dos razas diversas funden y tonifican sus personalidades; sajones y latinos.

Para mí, Cuba simboliza el gran receptor de espíritu y de ideas de esta América nuestra que debe ser modelada y fundida por nosotros mismos; y, aquí, en este campo de intelecto y de mentalidad, es donde uno de los nuestros el más silencioso de los escritores ecuatorianos ha colocado su tienda y ha clavado muy hondo las estacas, y la tela que utiliza tiene la blancura y una nitidez que salta y llama a conocer a quien la habita. Este es, Gerardo Gallegos.

Debo enunciar que también desconocía sus obras y el valor de su contenido. Su nombre me había llegado en unos cuentos costumbristas, como colaborador de «Carteles»,—exponente de la cultura hispanoamericana—pero no el prestigio que en todo Centro América, países del Caribe y Golfo de México tiene este compatriota que, según enuncia el escritor mexicano Mauricio Magdaleno, en su crítica sobre la personalidad de Gerardo Gallegos. «es voz que acabará haciéndose oir de punta a punta de nuestra América».

Y es que, dadas las condiciones enunciadas de Cuba, el batallar de los escritores por colocarse en planos superiores, tiene, a veces el dolor de la tragedia; y alcanzar a sentirse con el sabor de tierra propia, y vivir, y triunfar, vale el que el Ecuador torne a mirar a uno de los que va llevando una oriflama de loanza para su país y la riqueza espiritual de su nacionalidad. Gallegos, tras de sus espejuelos ha sabido viviseccionar el mundo de la realidad, dándole la concepción espiritualista indispensable para que se sienta el predominio del color y de la naturaleza prístina. Es un soñador y casi sin darse cuenta un científico social. »El Embrujo de Haití», recuerda las leyenda fantasmagóricas que negras e indias de nuestro país nos narraban en noches de conjunción estilizando las líneas de las manos; y, al mismo tiempo, sugiere el anhelo violento de la muchachada que sale en pos del mar y de la aventura.

## CURIOSIDAD INFANTIL

*Por Roseñada*

—Papaíto: ¿qué cosa es un enamorado?
—Hijita, un hombre que dentro de diez años estará como yo . . .

# *La EXTRAORDINARIA PERSONALIDAD de PIO XI*

**El hombre.**

El viajero que emprende una de las más audaces y arriesgadas excursiones a las alturas de los Alpes: la de llegar a la cumbre del Monte Rosa desde el lado italiano, tiene que hacerlo por un escarpado camino que se llama «Aquiles Rati». Una sencilla placa de mármol le dice al que sube que Aquiles Rati fué el primer escalador de aquella altura muchos años antes de subir a otra mucho más alta y por muy pocos mortales alcanzada: el solio de San Pedro.

«El Papa alpinista» llamaron los romanos a Pío XI cuando conocieron su afición a descansar de las fatigosas labores intelectuales, subiendo a las alturas alpinas. «El Papa archivero, bibliotecario y arqueólogo» le llamaron todos los eruditos y bibliógrafos del mundo que conocían su copiosa labor en las grandes bibliotecas de Milán y Roma.

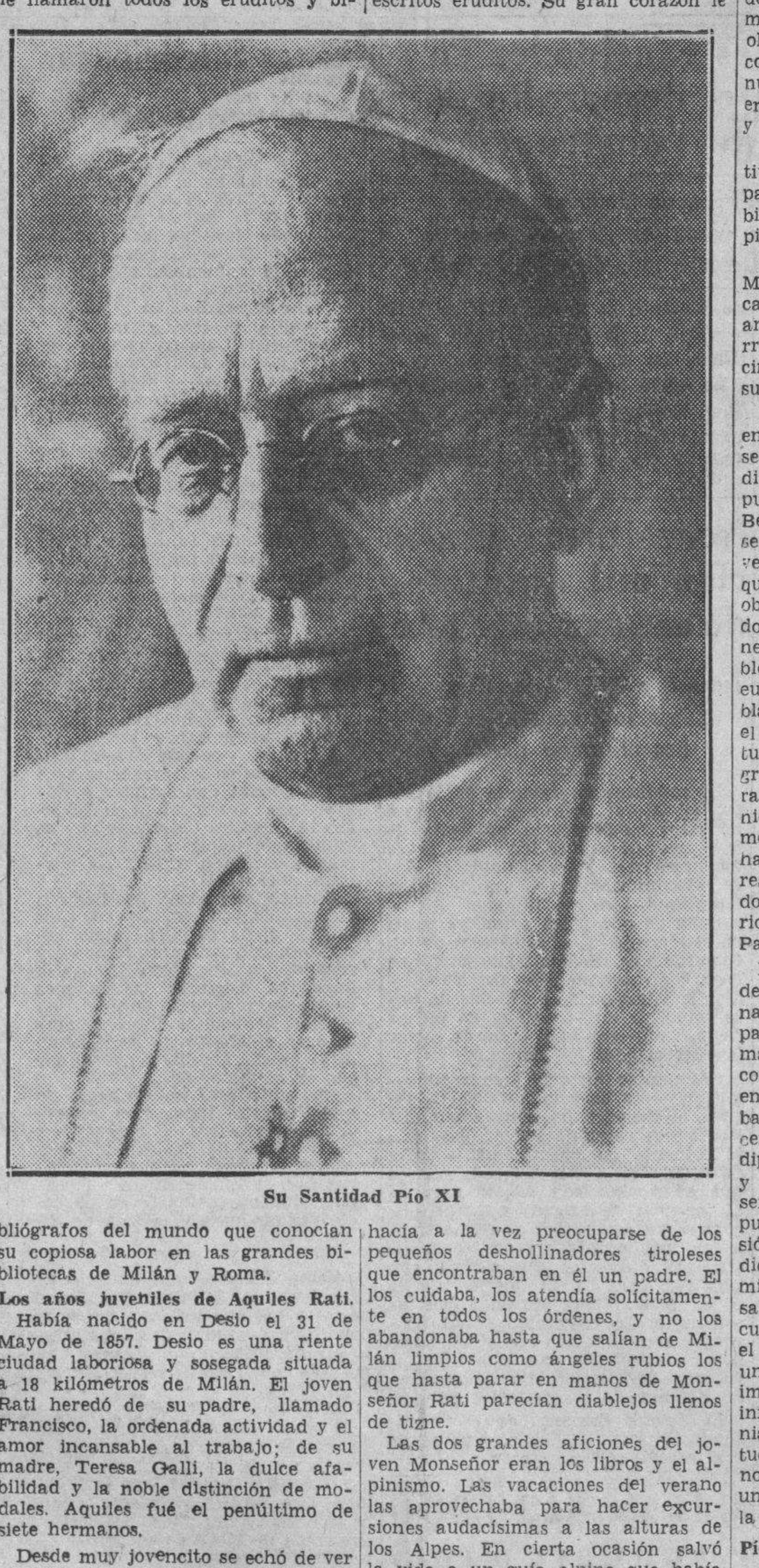

Su Santidad Pío XI

**Los años juveniles de Aquiles Rati.**

Había nacido en Desio el 31 de Mayo de 1857. Desio es una riente ciudad laboriosa y sosegada situada a 18 kilómetros de Milán. El joven Rati heredó de su padre, llamado Francisco, la ordenada actividad y el amor incansable al trabajo; de su madre, Teresa Galli, la dulce afabilidad y la noble distinción de modales. Aquiles fué el penúltimo de siete hermanos.

Desde muy jovencito se echó de ver que Aquiles Rati había nacido para cosas grandes.

En sus estudios en el Seminario de San Carlos de Milán daba muestras de apasionado amor al estudio, de sincerísima piedad, de talento extraordinario a la par que de una precoz gravedad que hacía que el Arzobispo de Milán le llamase «il suo giovanne vecchio»—su joven viejo. Al recibir el grado en Roma, sus exámenes fueron tan brillantes que mereció la felicitación de uno de sus examinadores: el insigne jesuíta Padre Liberatore.

Su querida ciudad de Milán le atraía y en ella pasó más de treinta años. Alterna las más variadas y continuas ocupaciones con su cargo de bibliotecario de la gran Biblioteca Ambrosiana. Su educación y gustos, todas sus ilusiones las compartían sus legajos silenciosos y sus escritos eruditos. Su gran corazón le hacía a la vez preocuparse de los pequeños deshollinadores tiroleses que encontraban en él un padre. El los cuidaba, los atendía solícitamente en todos los órdenes, y no los abandonaba hasta que salían de Milán limpios como ángeles rubios los que hasta parar en manos de Monseñor Rati parecían diablejos llenos de tizne.

Las dos grandes aficiones del joven Monseñor eran los libros y el alpinismo. Las vacaciones del verano las aprovechaba para hacer excursiones audacísimas a las alturas de los Alpes. En cierta ocasión salvó la vida a un guía alpino que había caído en un balaguero de nieve; en otra tuvo que cargar al hombro a un hijo del Conde Melzi de Milán, desmayado por la fatiga. Más adelante, siendo Papa, podría hablar por experiencia de la utilidad y noble emulación deportiva, pero a la vez condenar los abusos. Hablando bellísimamente a los muchachos exploradores de Italia les decía, entre otras cosas: **El espíritu es el amor y la civilización, la materia es la violencia. El siglo del materialismo tendrá que sucumbir por el exceso de su culto a la fuerza.**

**En la Biblioteca Vaticana y Diplomático.**

Estaba al frente de la gran biblioteca del Vaticano el eruditísimo jesuíta alemán Ehrle, pero ya anciano y fatigado, quiso Pío X darle un notable ayudante: el hasta entonces bibliotecario de la Ambrosiana de Milán, Monseñor Rati.

Mucho le costaba separarse de su dulce madre, la amantísima Teresa Galli. Pero el Papa se encargó de endulzarle la separación enviándola un retrato suyo con un autógrafo de palabras llenas de consuelo y ternura.

El paso de Aquiles Rati por las bibliotecas Ambrosiana y Vaticana se señala por una ingente labor de sabias investigaciones y de reconstrucción genial de hechos históricos. Quedan más de 130 volúmenes o estudios suyos. Concibió y llevó a cabo sistemas ingeniosos de catalogación, de aireación y sustentación; técnica, modernísima en todo, y dejó el inolvidable recuerdo de su generosa cordialidad en acoger al variado y numerosísimo público internacional en que alternan el modesto escolar y el erudito y sabio especializado.

En 1914 acudió a Oxford con motivo del centenario de Roger Bacon para ofrecer dos manuscritos del sabio inglés y un erudito estudio propio.

Colmadas se veían las ilusiones de Monseñor Rati. Sus gustos, su educación le hacían feliz inventariando antiguos legajos y escudriñando borrosos papeles, cuando un acontecimiento iba a cambiar el rumbo de su vida.

Benedicto XV creyó conveniente enviar a Polonia en 1918 un representante de la Santa Sede que estudiase la situación religiosa y propusiese los medios para mejorarla. Benedicto XV había notado en Monseñor Rati un carácter firme y a la vez amable, sereno y activo; sabía que era un hombre de ciencia y gran observador, admirablemente enterado de toda la Historia contemporánea y capaz de comprender los problemas intrincadísimos del Oriente europeo. Era, además, políglota: hablaba el latín, el italiano, el francés, el inglés y el alemán, leía con soltura el castellano, el portugués y el griego moderno. Lo eligió, pues, para el espinoso cargo y se lo comunicó. El bibliotecario puso delicadamente muchas dificultades. Le dejó hablar Benedicto XV y luego le dijo resueltamente: «Muy bien, ¿y cuándo parte Monseñor?» El bibliotecario, al ver la voluntad terminante del Papa, contestó: «Mañana mismo».

La delicada tarea acabó de poner de relieve la extraordinaria personalidad de Aquiles Rati. Recorrió sin parar toda Polonia, vivía modestísimamente y repartía abundantes socorros. Su estima llegó a la cumbre en los días trágicos en que la bárbara ola soviética llegó hasta muy cerca de Varsovia. Todo el cuerpo diplomático se retiró menos el firme y sereno Visitador Apostólico, Monseñor Rati. Su prestigio llegó a tal punto que el Papa extendió su misión a los nuevos Estados desprendidos de Rusia y hasta a la Rusia misma. Su fina diplomacia le hace salvar espinosísimas dificultades cuando es nombrado Comisario para el plebiscito de la Alta Silesia. Sólo una terminante orden de Roma le impide, como pretendía, entrar en el infierno de la Rusia soviética. Polonia siempre le mostró honda gratitud. La Universidad de Varsovia le nombró Doctor «honoris causa», y una de las más espléndidas calles de la capital lleva su nombre.

**Pío XI, «el soberano más trabajador del mundo».**

Apenas llevaba unos meses de Cardenal y Arzobispo de Milán con que el Papa Benedicto XV quiso premiar sus señaladísimos servicios a la Iglesia, cuando a fines de Enero de 1922 tuvo que ir a Roma para la elección del nuevo Papa. La despedida que le hicieron los milaneses fué cordialísima y grandiosa. Un grupo de jovencitas le ofreció un manojo de flores blancas aludiendo a las blancas vestiduras de Papa que le deseaban. El Cardenal Rati rehusó finamente recibir las flores, y al darse cuenta la muchedumbre, prorrumpió en clamor inmenso: «¡Que vuelva pronto!» Pero no volvió. Catorce escrutinios, decía el Cardenal Gasparri, aludiendo a las estaciones del Via Crucis, fijarán firmemente al Papa en el Calvario.

La actividad y las obras de Pío XI alcanzan a límites extraordinarios. Todos están acordes en decir que era «el soberano más trabajador del mundo». Dentro de los límites que nos hemos puesto, fijémonos en estos datos curiosísimos. Cuando todavía muchos de los 960 habitantes de la Ciudad del Vaticano dormían, ya el extraordinario anciano llevaba varias horas de trabajo. El criado del Papa, Giovanni Malvestiti que le sirvió durante veinticinco años, le despertaba muy de mañanita; le ayudaba a vestir, y luego se retiraba mientras el Papa gustaba de afeitarse él solo con una maquinilla.

Dos horas empleaba en la meditación y misa. Inmediatamente Giovanni le servía el desayuno en la propia alcoba papal. El desayuno era siempre el mismo y sencillísimo: un huevo pasado por agua, dos tostaditas y una taza de leche con una gota de café. «Una gota nada más», le advertía con frecuencia el Pontífice a su buen Giovanni.

Después del desayuno, en la misma alcoba leía los periódicos más importantes del mundo, ingleses y polacos, italianos y españoles, franceses y alemanes. A veces repasaba una docena de periódicos escogidos entre los más importantes de una nación. Terminaba siempre su lectura lleno de noble optimismo. **Realmente nada de lo que ocurre es nuevo,** solía decir. **El tiempo, sobre todo, la fe, la paciencia y el amor son las soluciones mejores para ciertas circunstancias que a veces parecen insolubles ante la influencia de las pasiones humanas y los prejuicios.**

A continuación Giovanni le acercaba una gran valija sellada con lacre amarillo. En ella estaban los miles y miles de cartas dirigidas expresamente al Papa. No hay hombre en la tierra que reciba tan enorme cantidad de cartas. Pío XI siempre quiso abrir y leer él personalmente la correspondencia. Por ella, como él decía, **abría sus balcones al mundo todas las mañanas.** Algunas cartas son muy graciosas. «Al señor Papa»—dice el sobre de una. «A Su Alteza el Papa»—dice otra. «Al Padre Papa»—se lee en otra. Vienen de todos los rincones del mundo; en todas las lenguas y de todas las capas sociales.

Cuando los secretarios pasaban a ver al Papa, muy de mañana todavía, ya éste había abierto la correspondencia y habíala distribuído por asuntos.

Sin pérdida de tiempo bajaba a la amplia estancia del piso segundo, llamada la «biblioteca», donde pasaba el Sumo Pontífice la mayor parte del día entregado a las más variadas y numerosísimas ocupaciones de su cargo.

Pío XI estaba en todo. Era el primar obrero de aquella oficiosa colmena de la Ciudad Vaticana. Allí todos se consideran como de una misma familia, desde el humilde barrendero o albañil hasta el habilísimo conservador de Museos o restaurador de papiros de la Biblioteca. Todos saben que tienen en el Papa un cariñoso y solícito padre. Todos son auxiliares entusiastas de una gran causa común.

La mente creadora del Papa no descansa. Cada día tiene un grande y generoso proyecto. No se olvida de sus oficinas de archivero y bibliotecario, de arqueólogo y epigrafista insigne. De un golpe suprime las espléndidas caballerías pontificias y hace construir un gran templo de la ciencia. De su amor a los libros pueden hablar los lugares más distantes de Roma, como la «Universidad Católica de Tokio»; y en la capital italiana, la biblioteca de la «Universidad Gregoriana», la del «Instituto Oriental», favorecidas todas por generosas donaciones del Papa.

En cuanto a los Archivos y Museos del Vaticano nadie como él los ordenó y mejoró, pues sostenía, son sus palabras, que han de ser, no solamente un Museo de los grandes muertos, sino una gran palestra de los vivientes. Al organizar la Acción Católica, uno de los puntos en que más insistió fué en la creación de las Bibliotecas Parroquiales.

Tal es, a grandes rasgos, la personalidad de Pío XI como hombre y como sabio. Un embajador veneciano decía refiriéndose al gran Papa del Renacimiento, Julio II, que poseía «corporal y espiritualmente una índole de gigante y que todas las cosas sobrepujaban en él la medida ordinaria». En este aspecto Pío XI se parecía no poco a los grandes Papas del Renacimiento. Mas su personalidad como gran gobernante y diplomático, como santo y como hombre, tiene rasgos peculiarísimos. Seguro sin temeridad, confiado sin presunción, clemente sin debilidad, prudentísimo sin astucia, humilde sin bajeza, veraz sin jactancia, constante y firme sin terquedad, reunía en su grande alma la imperturbable serenidad y el optimismo constante que le daba la inquebrantable fe y confianza en Dios y en su propia misión. Tranquilo se entregaba al trabajo de cada día seguro en la promesa divina de que los enemigos infernales no pueden prevalecer sobre la Iglesia.

El ánimo de Pío XI, del «Papa alpinista», tenía la calma de las grandes alturas que ven brillar y rugir las tempestades, y también las ven disiparse. Tenía la visión de los grandes horizontes en todas las cosas de la vida y sentía el atractivo de todo lo que es elevado y puro como la nieve no pisada de las altísimas cumbres.

**José RUBINOS, S. J.**

# EPISTOLARIO DE OTEYZA

Sr. Simón Miszczuk.
Wilno.

Muy señor mío:

Sabiendo que yace usted en el lecho de un hospital, con la piel tundida, los músculos macerados y huesos rotos, me pongo a escribirle, para aliviar no sus dolores físicos, que son lo de menos, sino el que de más es: su dolor moral.

En efecto; usted venía dedicándose a la seducción de mujeres con asiduidad y esfuerzo tales, que calificarse podrían como dignos de mejor causa, si causa mejor hubiera. Y en esa harto fatigante, aunque asaz grata tarea, había logrado usted tantos y tamaños triunfos que mereció llegar a ser llamado «el Don Juan de Wilno». Así las cosas, cayó sobre usted el apaleamiento que le ha dejado la piel más suave que un guante, los músculos ablandados a punto de gelatina y los huesos como para jugar con ellos al dominó.

Ya es demasiado que un Don Juan reciba semejantes golpes. Lo mismo el Tenorio de la leyenda que el Mañara de la historia, en materia de golpes, los daban y no los recibían. Sobre seducir a las mujeres, herían o mataban a padres ofendidos, a esposos engañados y a rivales celosos, siempre que éstos trataban de vengar a sus respectivas hijas, esposas o novias. Pero si hasta el Tenonio, en la fantasía, y el Mañara, en la realidad, acometían victoriosamente a los representantes de la vindicta pública, dispersando rondas de corchetes y alguaciles... No; no recibe palizas un Don Juan.

Y el caso es que usted ha recibido esa paliza monstruosa, ¡de las propias manos de sus seducidas! Tal como suena—¡y cuidado si suena mal!—lo dice el cablegrama que me informa de la enorme desventura de usted. «Once mujeres, de las burladas por Simón Miszczuk, se pusieron de acuerdo para tomarse una venganza, e invadiendo la residencia del Don Juan, aplicáronle un castigo corporal tan duro, que, sin conocimiento y gravísimamente lesionado, fué conducido al hospital». Comprendo peor todavía que su cuerpo, ha de quedar su espíritu, señor Miszczuk.

Don Juan apaleado por Doña ... aun cuando a ésta se uniesen ... Ana de Pantoja con otras nueve ... cluídas

«desde la princesa altiva
a la que pesca en ruín barca»,

es cosa que no se concibe a primera vista. Pero fijándose un poco, resulta concebible y hasta explicable la ... Porque los tiempos han cambiado mucho, y, con los tiempos, han cambiado todavía más las mujeres ... Espronceda dijo:

«¡Que no se mueren de amor
las mujeres, hoy en día!»,

habiendo pasado infinitos días—los que un siglo integran—desde que el Byron español dijo eso.

En los días presentes, las mujeres hacen lo que han hecho con ... Y hasta hay que dar gracias a ... cuando se limitan a hacer eso ...mente. Pues lo mismo que le han dado a usted de palos, pudieron darle de puñaladas o de tiros, dejándolo no en estado de ir al hospital, sino al cementerio! A usted, y al mismo Don Miguel de Mañara—el auténtico **Burlador de Sevilla**—que resucitara...

Alíviele esto de su dolor moral ... las relaciones con las mujeres actuales, cualquier burlador puede ser burlado, porque ellas han aprendido cuanto la cultura general ofrece ... cluyendo las deportivas enseñanzas del boxeo y la lucha libre. Hoy ... hoy, si al femenino sigue considerándose «el sexo débil», al masculino habrá que considerarlo el sexo ...mico. De modo que, además de burlarnos, nos pueden apalear.

Pero de esto, ¿qué voy a contarle...? Cúrese las lesiones recibidas y consuélese de haberlas recibido de quienes se las produjeron. Un compatriota del verdadero Don Juan ... lo recomienda.

Aprovechando la ocasión para reiterarme de usted atento s. s. q. e. s. m.

**Luis DE OTEYZA**

La Habana, 14 de febrero de 1939.

# LA CARIDAD EN FRANCIA

Entre las distintas asociaciones que prestan en Francia su ayuda al desvalido, se encuentra «El Ejército de Salvación» y sus propias palabras dan una noción exacta de su constitución y de su finalidad: El Ejército de Salvación es también una religión de obras que tiene una creencia que es su fe y es además su sociología. Se encuentra en ella el más ferviente cristianismo dentro de una sabia economía política. Ruega y actúa y lo que hace no lo hace jamás al azar, por piedad enfermiza o irreflexiva, todos sus gestos, sus decisiones son como las de un hombre estimulado por el sufrimiento humano; todas sus ideas son de un espíritu que calcula sabiamente los medios de aliviar.

La casa es para ella el lugar del milagro, es ahí donde se obtiene la resurrección, por tanto, le es «necesario fabricar ampliamente y por ello necesita dinero. Su fe no atiende solamente al hombre que pueda estar caído para levantarlo sino que, y ello es más importante, trata de evitar que el hombre caiga.

En 1925 abrió el «Palacio del Pueblo» con 374 camas, en 1926 el «Palacio de la Mujer», en 1927 un Asilo para las mujeres pobres, en 1928 una casa para viejos y en el «Palacio del Pueblo» un anexo de 96 camas; en 1930 un pabellón con 150 camas, en 1931 un abrigo al pueblo de Marsella con 251 camas, y en la Villa Blanca de Nimes, otro abrigo para jóvenes en peligro moral; así como la casa para muchachas en 1932, al mismo tiempo que una posada popular para hombres.

En 1933 la «Ciudad Refugio» fué inaugurada por el Presidente de la República, comenzando en ese mismo año los trabajos de socorro para los liberados de la Guayana, habiéndose abierto una hostería popular y un abrigo femenino en Mulhouse en 1934 y un hogar para muchachas en Niza, así como una hostería en el año 1336 y en el mismo año una casa para pasar vacaciones en el mar y otra en 1937 sobre las riberas del Sena; teniendo en proyecto actualmente adquirir un vasto terreno en los alrededores de París, para crear una escuela de internas para jóvenes en peligro moral.

Las últimas construcciones han consistido en una casa retiro, un gran creche jardín, el reparto de sopa caliente para aquellos que no cuentan abrigo durante la noche, los domingos felices en una colonia de Guayanas, las nidades felices en las ciudades refugios, una nueva casa de vacaciones y nuevos pabellones en la ciudad refugio.

Esta es una de las muchas formas en que ayuda a los desvalidos la gloriosa Francia.

**Moisés A. Vieites,**
Presidente del Grupo Cubano de la Asociación Internacional de Derecho Penal.

# ¡VENGA ESA MANO!

Qué me importa el carbón, ni qué la nieve
de la mano que viene hacia la mía,
si palpita en sus venas la hidalguía
en vez de la maldad torpe y aleve?

Qué me importa que sea ruda o leve;
que ostente o no fulgor de pedrería,
si es franca la intención que a mí la guía
y noble el firme impulso que la mueve?

Quédese retraída, y torva, y fiera,
—junto al puñal que traicionera esconde—
la mano suave pero no sincera...

Y venga a mí, con su callosa palma,
la que a mi afecto y devoción responde,
la que me da con su apretón el alma!

**Enrique GREENZIER (Poeta Panameño)**

M.E.C.D. 2016

Ahora podrá V. oír la mejor música del mundo con esta R. C. A. Victrola y Discos Victor

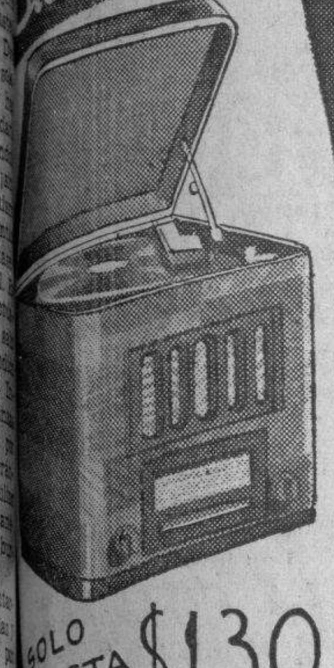

Solo cuesta $130

De venta en las agencias RCA VICTOR

Distribuidores HUMARA Y LASTRA S. en C. T. M-9093


# PINAREÑAS

**ALIDA DUARTE RUIZ**

Una graciosa damita.

Con notas todas de sobresaliente viene cursando sus estudios en el importante colegio «Teresiano» de la Habana, esta inteligente amiguita, hija adorada de los estimados esposos señores Angela Ruiz y el Representante a la Cámara Antonio Duarte Alfonso, pertenecientes a la mejor sociedad vueltabajera.

Con tal motivo ha venido recibiendo la graciosa «Nenita» cálidas congratulaciones de familiares y amigos.

A las que une el Cronista las suyas.

**En vías de restablecimiento**

Un gracioso niño.

Después de haber sufrido un fuerte ataque de acidosis que hizo temer seriamente a los suyos, encuéntrase en franco período de restablecimiento el simpático niño Lionel Cuesta, primogénito de los estimados esposos doctores Elsa Vicentina Rodríguez y Antonio Cuesta.

Tan queridos papás experimentan hoy la inmensa satisfacción de ver a su hijito fuera de todo peligro.

Alegría que comparten igualmente los abuelitos del nené señores Blanca López y Antonio Rodríguez.

Grata la nueva.

Que consigno aquí hoy.

**Entre los pinareños**

Por breves días.

La joven damita Fortunata Pérez que actualmente reside en la capital de la República en unión de los jóvenes esposos señores Maruxa Barrial y Federico Quintero, viene pasando entre sus amistades de esta sociedad una pequeña temporadita.

De un momento a otro la señorita Fortunata Pérez regresará a la Habana, donde tanto se le estima ya por su generosidad y buenos deseos.

Reciba mi saludo de bienvenida.

**Bernardo de la Rionda**

Un joven amigo.

Acompañando a las distinguidas damas pinareñas señoras Tula y Susana de la Rionda, visitó recientemente nuestra ciudad este buen amigo y valioso funcionario de la Secretaría de Agricultura.

De nuevo se hallan en la Habana.

Donde residen.

**Cumpleaños**

En sus nueve primaveras.

En la festividad del día, celebró su cumpleaños la monísima e inteligente niña Natalia Judith Pruneda Canto, hija adorada de los estimados esposos, la culta damita «Conchita» Canto y el Director del interdiario local «Heraldo Pinareño» señor Isidro Pruneda, compañero valioso y altamente admirado entre nosotros.

Para festejar tan feliz acontecimiento, en la elegante residencia que poseen los queridos papás de Natalia en la Avenida de Isabel Rubio, hubo de celebrarse una fiestecita de carácter íntimo, no obstante haber concurrido a la misma un nutrido grupo de amistades de los esposos Canto-Pruneda.

La simpática homenajeada se vió colmada de regalos y congratulaciones que llegaron hasta ella de parte de familiares y amigos.

Felicidades!

**Enfermo de cuidado**

Un antiguo convecino.

Atacado de grave dolencia viene guardando cama el respetable caballero Don Ramón Mier.

Con el más solícito de los cuidados se viene atendiendo al apreciado enfermo, por cuyo total restablecimiento formulo votos sincerísimos.

De todo corazón.

**Milanés**

El estreno de hoy martes.

Este aristocrático coliseo de la Avenida de Martí nos anuncia para la tarde y noche de hoy el estreno en Cuba de la emocionante serie en 15 interesantes episodios que lleva como título «El Llanero Solitario», donde Herman Brix (Tarzán) realiza la mejor interpretación de su vida artística.

Mañana miércoles continuará dicha serie hasta su final, y además serán exhibidas otras películas de importancia para los espectadores.

**En Pinar del Río**

Nuevo domicilio.

Para la elegante casa marcada con el número 126 de la Avenida de Maceo en esta ciudad, acaba de trasladar su residencia el Ingeniero señor José Tabares.

Lo acompañan su bella esposa y demás familiares.

Bienvenidos a Pinar!

**Guardando cama**

De ligera dolencia.

Viene recluída en sus habitaciones privadas atacada de ligera dolencia, la inteligente Directora de la Escuela número 4 Tomás Estrada Palma, señora Celia Capote Otero, ex Presidente de la Asociación de Maestros de esta capital.

Por su estado de salud han venido interesándose sus numerosas amistades y compañeros del Magisterio.

Y el cronista.

**La última nota**

Para decir que el próximo jueves celebrará sesión nuevamente el Club Rotario de esta capital bajo la presidencia del rico cosechero de tabaco señor Francisco María Pérez y actuando como siempre de secretario el activo y diligente doctor Nicolás Carasa.

La misma tendrá lugar en el hotel Globo, donde su feliz propietario el estimado amigo señor Gabriel Pavón, se multiplica en atenciones para con sus favorecedores.

Daré cuenta de este acto.

Lo prometo.

**Guillermo Rodríguez**

## JOVEN DUQUESA HA IDO A HOLLYWOOD EN BUSCA DE COLOCACION

Su esposo el duque, del que está separada, acabó con la fortuna que ella heredara

**(De nuestra Redacción en N. York)**

NUEVA YORK, febrero 12. (Exclusivo).—La duquesa de Leinster, ... de las damitas aristocráticas más bonitas del mundo, quiere conseguir puesto en Hollywood para ganarse la vida como cualquier otro mortal. La duquesita vive separada de su marido, un irlandés arruinado.

La duquesa adquirió su título en el altar y es natural de los Estados Unidos e hija de padres plebeyos. Heredó una fortuna inmensa de su abuelo el difunto Andrey Nutting, que reunió sus millones vendiendo ... en Brooklyn.

Como muchas otras damitas norteamericanas de capital, la duquesa deseaba una corona ducal para colmar sus aspiraciones sociales y se casó con el duque de Leinster, ... derrochador quien ha visto ... las fortunas de otras esposas.

—No he trabajado nunca en el teatro, le dijo la duquesa a un repórter del «Daily Mirror». Pero la falta de experiencia no la aterra. ... con su título y con su cara derretir el hielo de Hollywood.

El duque es un excelente conocedor de caras bonitas. Su primera esposa fué May Etcheridge, estrella de la comedia, y su actual novia es Denise Orme, soprano de fama. Ambas mujeres, como la duquesa, son damas atractivas.

La duquesa se distingue en el piano y los expertos creen que toca tan bien como un profesional. Con lo que había perdido todo su dinero pagando las deudas de su marido. También invirtió grandes sumas tratando de rehabilitar las finanzas ducales, que ahora los acreedores desean embargar.

Douglas Fairbanks y su esposa, que era una dama de la aristocracia inglesa, visitaban a la duquesa en su finca en Inglaterra y la amistad con Douglas Fairbanks hace creer a la duquesita que le servirá de mucho en Hollywood.

La duquesa fué abandonada por su marido en 1932 cuando el aristócrata tenorio se anamoró locamente de Denise Ormo, la bella cantante que ha tesido un par de maridos y once hijos. Denise está muy bien relacionada. Casó en segundas nupcias con Lord Churlston y una de sus hijas casó con el hijo de Aga Khan, el famoso potentado indio.

## UNA BICICLETA QUE ASPIRA A SER AUTO

Hilda Gómez Molina, de 17 años y ... Angeles 221 fué asistida en el Primer Centro de Socorro de lesiones graves, que sufrió en Aguila y Misión al ser alcanzada por la bicicleta que montaba Juan E. Mo... de Empedrado 258.

## Y ESO QUE ERA POLICIA!

En la Tercera Estación denunció ... N. Gibson, de 49 años, Policía del Estado de Michigan y vecino del ... Hotel, situado en Teniente Rey ... Zulueta, que cuando presenciaba la ... parada, le sustrajeron del bolsillo ... pantalón, una cartera donde guardaba 52 pesos.

## UN CHINO MUY CONFIADO

El asiático Manuel Liyo, dueño y ... del tren de lavado situado en Mercaderes 11, denunció en la Primera Estación, que para dormir dejó la puerta abierta, y al levantarse vió que le habían hurtado 20 pesos, un reloj valorado en 15 pesos y el ... de un amigo suyo.


**Dr. Humberto Faz Tabío**

Especialista en ENFERMEDADES DE NIÑOS.

CALZADA No. 708, entre PASEO y A. CONSULTAS de 3 a 5 P. M. VEDADO Teléfono F-2679



Para el Día de los ENAMORADOS...

Maravillosas y originalísimas creaciones en aros de compromiso

CUERVO Y SOBRINOS *Los Joyeros de Confianza* San Rafael y Aguila


## INGLATERRA ADOPTARA TACTICAS TOTALITARIAS RESPECTO AL COMERCIO

Como resultado de tal cambio, quedará poco provecho a los E. Unidos en otras naciones

**(De nuestra redacción en New York)**

NUEVA YORK, febrero 12. (Exclusivo).—En febrero el parlamento inglés votará a favor de una ley garantizando las exportaciones. Esa ley, según Edward Hunter, uno de los corresponsales americanos mejor informados, quien actualmente está en Londres, representando al «New York Post», pondrá a la Gran Bretaña en la misma escala con los países totalitarios.

«Inglaterra garantizó su posición en el bloque democrático al firmar el tratado de reciprocidad con los Estados Unidos —dice Hunter. «Ahora la ley de exportaciones, que le permitirá usar sus empréstitos comerciales con fines políticos, la pondrá entre los dictadores que han abandonado la vieja práctica del comercio libre».

Cuenta Hunter que un funcionario inglés le dijo que Inglaterra había decidido ajustarse a las prácticas de los países totalitarios porque «dichos países serán los más fuertes».

La nueva ley garantizará empréstitos hasta de 350 millones de dólares y agrega otros 46 millones para cubrir empréstitos que no estarían justificados desde el punto de vista financiero. Dichos préstamos serán puramente políticos. En la medida se lee «en el interés nacional».

Al introducir la medida —dice Hunter— el gobierno recomendó a los industriales cambiar de táctica en su competencia con los dictadores. Cada industria recibió órdenes de formar un cartel para negociar como unidad con la correspondiente combinación en las potencias totalitarias.

«Jugando el juego democrático en un campo y el totalitario en el otro, Inglaterra tendrá el balance del poder en el comercio y quedar en situación de lanzar su peso donde sea más ventajoso», agrega Hunter.

Cree Hunter que se comenzará por reforzar el esqueleto económico de Turquía y Rumanía y luego China. Donde las esferas de influencias estén en conflictos con las de Alemania se tratará de crear zonas de interés. En esa forma quedaría muy poco jugo para otros países exportadores como Estados Unidos, a quienes Hunter predice una situación triste después que Inglaterra se «totalitarice» en el extranjero.

*Un Artista, con un* PINCEL, *Puede* CREAR MARAVILLAS

Usted, con un cepillo de dientes, también puede obtener resultados maravillosos. Simplemente use un centímetro de Kolynos en un *cepillo seco*—dos veces al día—y observe los resultados sorprendentes que producirá en su dentadura.

ILUMINE *su* SONRISA *con* KOLYNOS

Para las enfermedades de las vías respiratorias PASTILLAS VALDA Exíjanse las verdaderas en cajas con el nombre VALDA

HOY es el **Día de los Enamorados**

Ha prendido muy hondo en el alma cubana esta fina idea sentimental. Y todo hace presumir que el 14 de febrero ha de ser hoy, y en años venideros, un oasis de gratas remembranzas... de imperecederos y emotivos recuerdos. Nuestros votos porque así suceda.

*Para los intercambios de obsequios entre los "Enamorados", FIN DE SIGLO presenta numerosos artículos de verdadero gusto, a los precios más económicos.*

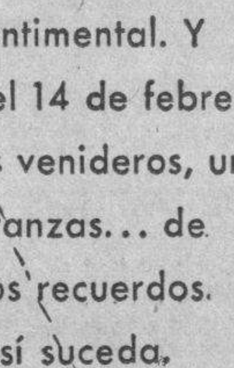

**fin de Siglo**

san rafael y águila, tlfs: m-5991-92-93


# CRONICA HABANERA

## EL ULTIMO COMPROMISO

**SYLVIA FONTS IZNAGA.**—En la tarde de ayer, según dimos cuenta en nuestra crónica del domingo, quedó formalizado oficialmente el compromiso amoroso de la lindísima señorita Sylvia Fonts Iznaga, gala de nuestros salones elegantes, con el querido amigo Ambrosio González del Valle y Morales, aventajado estudiante de la Facultad de Derecho de nuestra Universidad.

Con este motivo y también con el de celebrar en esa fecha de ayer su cumpleaños se vió la señorita Fonts Iznaga colmada de felicitaciones y de halagos.

Aunque no recibió, muchas y muy bellas flores llegaron hasta su elegante residencia del Reparto de Almendares.

Citaremos primeramente las del novio, un corsage de lindas y hermosas orquídeas que llevaba la firma de «El Clavel», el gran jardín de los hermanos Armand.

También con la firma del reputado jardín de Marianao eran las siguientes:

Un cesto de callas, de Clari Aspuru.

Un cesto de alelíes, del doctor Felipe García Cañizares y señora.

Un cesto de gladiolos «Pureza», de Lolita y Ernesto Marty.

Un cesto de rosas «sweethears», de Esperanza Bernal.

Y un cesto de pensamientos, de Camilo y Alberto Armand.

De «El Fénix», el jardín del gran mundo, del Paseo de Carlos III, llamando la atención por su belleza y su artística presentación, eran las siguientes:

Un «cellophane» de dalias, de Delia Margarita Suárez.

Un cesto de margaritas del Japón, de Mercedes Morales de Gómez Marrero.

Y un «cellophane» de pompones blancos, de Julio Morales Robelín y señora.

Con la firma de la «Casa Trías», el jardín siempre exquisito, anotamos este grupo de cestos y cajas presentados con ese arte tan propio que caracteriza a aquellos maestros del arte floral.

Un precioso cesto de callas de los padres del novio, doctor Ambrosio González del Valle y señora.

Un cesto de dalias y gladiolos, de Graziella y Juan Antonio Hernández Corujo.

Un cesto de gladiolos, de Margarita, Humberto y Josefina Fonts.

Un cesto de gladiolos, del doctor Enrique Hernández Cartaya y familia.

Una caja de gladiolos, de Alicita y Carmelina Martínez Fonts.

Un cesto de margaritas del Japón, de Antonio Montero y señora.

Un cesto de gladiolos, de Baba, Toki y Elena Montero.

Una caja de gladiolos, de Ly Pou de Menéndez.

Un cesto de «sweet-hart» roses, de Margarita Morales Robelín.

Un cesto de dalias, de José Antonio y Petronila.

Un cesto de dalias, de Concha y Felo.

Un cesto de gladiolos, de Elsa de Brandao.

De «Milagros», el jardín tan famoso del Paseo del Prado, destacándose por su magnífica presentación había un grupo valioso de obsequios.

Una caja de dalias rosadas de Dieguito y María.

Una caja de gladiolos, de Sara Conill de Martínez.

Un cesto de rosas «Belle Blonde», de Bally Alzugaray.

Una caja de crisantemos, de José María Arango.

Y una caja de gladiolos de Enrique Gastón.

**EN CASA.**—En el Salón de Recepciones del DIARIO DE LA MARINA, engalanado bellamente con las banderas de Cuba, Italia y Alemania, así como con la de la España Nacionalista, se llevó a cabo en la mañana de ayer un interesante acto.

En el mismo, nuestro querido Director, Dr. José I. Rivero, recibió de manos del Ministro de Italia en Cuba, Excmo. Sr. Giovanni Persico, las insignias en el grado de Oficial de la Orden de San Mauricio y San Lázaro, una de las condecoraciones más antiguas de la Casa Real de Italia.

Al consignar la noticia, nos place felicitar al doctor Rivero por esta nueva distinción de que ha sido objeto.

En lugar preferente de esta edición viene detallada reseña del acto al que asistieron distinguidas personalidades.

Resultó lucidísimo.

**NACIMIENTO.**—Con la mayor felicidad ha tenido una preciosa niña en la mañana de ayer, la señora María Adelaida Gutiérrez, joven esposa de nuestro estimado amigo Andrés Carrillo y Mendoza.

La recién nacida, que hace abuelos al doctor Viriato Gutiérrez y a su gentil esposa Lala Falla, así como a la distinguida señora Micaela Mendoza viuda de Carrillo, es la primera biznieta de una dama tan bondadosa como Lolita Bonet viuda de Falla Gutiérrez.

En la residencia de sus padres en el Vedado se halla recluída la señora Gutiérrez de Carrillo bajo los cuidados del eminente ginecólogo, gloria de Cuba, doctor Alberto Sánchez de Bustamante.

Nuestra enhorabuena a los felices papás.

**ALMUERZO ELEGANTE.** — En el Habana Yacht Cub, en su bella terraza frente al mar, se celebró el domingo un almuerzo.

Lo ofrecieron el doctor Tomás Terry y su gentilísima esposa Herminia Saladrigas en honor del diplomático señor Paulino La Fe y de su esposa Rosa Velasco, residentes en México, los cuales se encuentran pasando unos días en nuestra capital.

Alrededor de la mesa, bellamente adornada con flores, tomaron asiento además:

El Secretario de Justicia, doctor Augusto Saladrigas y señora Rita Faz.

El ex-Presidente de la República señor José A. Barnet y señora Marcela Cleard.

El Presidente del Automóvil Club, señor Andrés A. de Terry y señora Blanca García Montes.

El doctor José Agustín Martínez y señora Elisita Silverio.

El ex-Alcalde de la Habana, doctor Guillermo Belt y señora Cuquita Martínez.

**MONSEÑOR CARUANA.** — Con motivo de la desaparición del Papa Pío XI, que tan honda pena ha producido entre los católicos del mundo entero, viene recibiendo visitas de pésame en la casa de la Nunciatura, el Nuncio de Su Santidad en Cuba Monseñor Jorge Caruana.

Monseñor Caruana recibe todos los días de nueve a once de la mañana y de tres a siete de la tarde.

Llegue hasta él nuestro pésame, sentidísimo.

(Continúa en la página SIETE)


BOLSAS de NOCHE

Complemente su «toilette» con una de nuestras preciosas BOLSAS DE NOCHE, verdaderas joyas, expresión de arte y buen gusto.

PRECIOS: Desde $4.00 Hasta $10.00.

Siempre lo más nuevo al precio más bajo.

JOYERIA "LE TRIANON"

(La Casa de los Regalos Artísticos)

S. FONDON Y CIA., LTD.—GALIANO, 405.

LE TRIANON JOYERIA OBJETOS DE ARTE AVE ITALIA 405 TEL. M-9150 HABANA



# Liquidación pre-Balance

El interés de una rebaja, por grande que sea, no está sólo en los nuevos precios, aunque éstos sean, innegablemente, factor principalísimo. Es en los artículos mismos donde hay que juzgar las ventajas: en su calidad... en su duración... en su novedad de estilo... en su valía real, en una palabra. Y también en ese aspecto nuestra Liquidación es insuperable. Díganlo sino las amas de casa, cuando examinen de cerca estas ofertas del último piso.

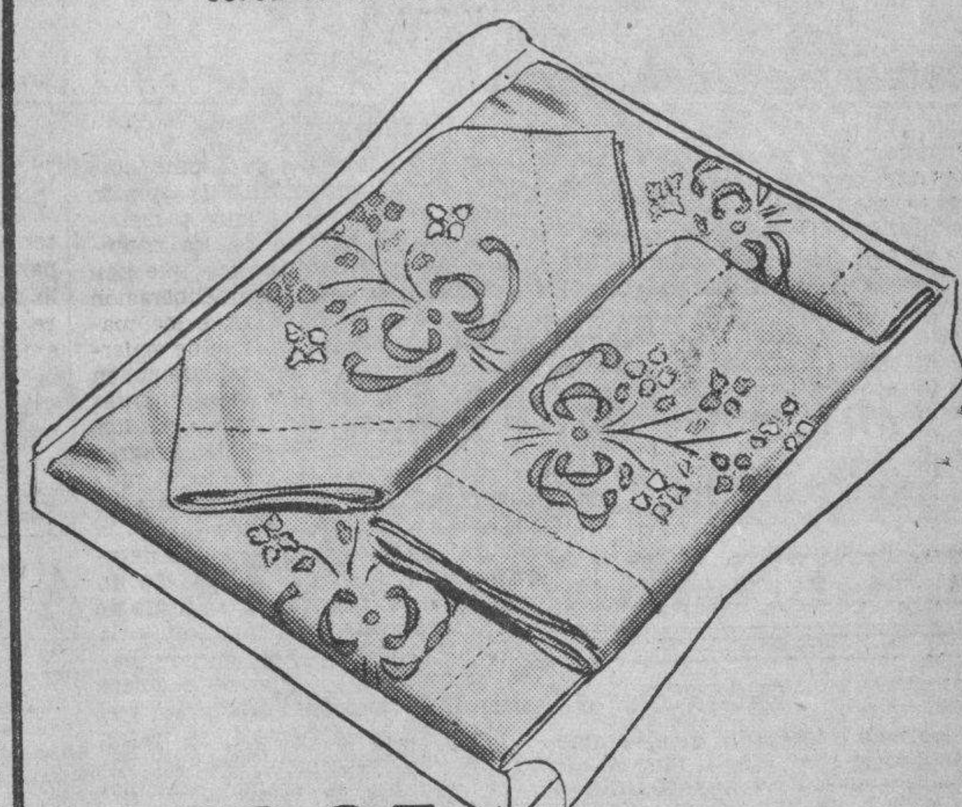

**16.95**

*Valían antes $20 y $22*

JUEGOS de CAMA con cinco piezas, tamaño camero, confeccionadas primorosamente en warandol de hilo puro, colores: rosa, azul, verde, salmón y oro, con bordados e incrustaciones muy finas.

**19.95**

*Valían antes de $24 a $28*

JUEGOS de CAMA, compuestos de cinco piezas en tamaño camero, confeccionadas en warandol de hilo de superior calidad, colores: rosa, azul, verde, salmón y oro. Primorosos bordados hechos a mano y finas incrustaciones.

JUEGOS de CAMA, con las mismas características del tipo anterior, pero en warandol de mejor calidad, que valían $30, $32, $34, $36 y 38.

**Rebajados a 27.75**

**SABANAS, FUNDAS y CUADRANTES:**

Piezas haciendo juego, confeccionadas en warandol blanco de superior calidad y con preciosos dobladillos hechos a mano. Todos los tipos grandemente rebajados.

| | | | |
|---|---|---|---|
| Sábanas, | 160 x 230, | rebaj. a | 2.65, 2.95 y 3.95 |
| " | 200 x 240, | " a | 3.50, 3.75 y 5.25 |
| " | 200 x 250, | " a | —— 5.95 y 6.50 |
| Fundas, | 22 x 34 plgds., | rebaj. a | —— 95¢ y 1.15 |
| " | 45 x 90 cms., | " a | —— 95¢ |
| " | 45 x 110 | " a | —— 1.10 y 1.15 |
| " | 45 x 150 | " a | 1.25, 1.35 y 1.75 |
| Cuadrantes, | 60 x 60, | rebaj. a | 1.25, 1.35 y 1.75 |
| " | 70 x 70, | " a | —— 1.50 |

En WARANDOLES para confeccionar Ropa de Cama... en JUEGOS de MANTEL... en TOALLAS... en FRAZADAS... en TAPETES... en PAÑOS de COCINA y de VAJILLA... hemos hecho también rebajas proporcionales. Aproveche esta oportunidad para renovar, a un costo mínimo, todo su ajuar doméstico.

**fin de Siglo**

san rafael y águila, teléfonos: m-5991-92-93


## SE AHORCO UN ENFERMO EN «LA BENEFICA»

En el pabellón número 13 de la casa de salud «La Benéfica», fué hallado ahorcado en los servicios sanitarios, el paciente Virgilio Blanco Lorenzana, de 58 años de edad, vecino que era de San Miguel número 7. Se encontraba recluído en el citado centro, padeciendo de una penosa enfermedad.

La policía de la Oncena Estación, que conoció de las actuaciones, por orden del Juzgado de Guardia, procedió a practicar un registro en las ropas que vestía el occiso, y logró encontrarle la suma de $149 en efectivo y varias fracciones de billetes de la Lotería Nacional.

## HERIDA GRAVE UNA ANCIANA AL RODAR POR UNA ESCALERA

Petrona Hernández, de 51 años y vecina de Real 129, altos, fué asistida en la casa de socorro de Marianao, de graves lesiones que se causó al perder el equilibrio y rodar por la escalera de su propia morada. Fué trasladada al «Calixto García».

**UN DEPORTISTA LESIONADO**

En la casa de salud La Purísima, fué asistido de lesiones menos graves José Fernández Malaver, de 32 años y de Serrano 465.


COPIAS FOTOSTATICAS

EN UNA HORA 50 CENTAVOS

A-6606 AGUIAR 407


M.E.C.D. 2016

# Fausto hoy

El GRAN PRODUCTOR de ESPECTACULOS Albert BOUCHE PRESENTA SU SHOW de las ESTRELLAS

VILLAVENICE CHATEAU-MADRID

LUJO...! ESPLENDOR...! ATRACCIONES...! LINDISIMAS MUJERES...! ARTISTICOS DESNUDOS...! Un ESPECTACULO MARAVILLOSO!

En la PANTALLA La SOBERBIA PRODUCCION ARTISTAS UNIDOS "PRISION SIN REJAS" PRISON WITHOU BARS

El "SHOW" ACTUARA A las 5½ y 9½ 1 HORA de FASCINANTE ESPECTACULO!

PRECIOS: 40¢ 3½ a 5½ - 55¢ 5½ a 7½ - 60¢ 7½ a 12 Tert. 20 de 3½ a 5½ - 30 Después

PRECIOSO DECORADO del Jardín Machens

SEMANA FENOMENO!!!

Encanto hoy

20th Century Fox presenta a John BARRYMORE George MURPHY Marjorie WEAVER Joan DAVIS Jack HALEY en la divertidísima super comedia

"LA JUGADA DECISIVA" -HOLD THAT CO-ED-

30¢ Niños 20¢ 40¢

JUEVES

Shirley TEMPLE en "Mi TIO SAMUEL" "JUST AROUND the CORNER"

Una 20th Century Fox

Louise RAINER Fernand GRAVET Miliza KORJUS en "El GRAN VALS" The GREAT WALTZ

en el mas glorioso TRIUNFO de la Metro Goldwyn Mayer!"

La VIDA y los AMORES de Johann STRAUSS el Genio que embriagó al mundo con sus VALSES...!!!

MARTES Fausto PRE-ESTRENO


# ESCENARIO y PANTALLA

## ENCANTO: «LA JUGADA DECISIVA»

Lo más interesante de esta producción es lo que hay en ella de alegre sátira política. No se trata, digámoslo pronto, de una película importante. Pero son estos temas sin pretensiones, elegidos y realizados como por juego, los que mejor tratamiento suelen recibir en Hollywood. Cuando el cine norteamericano quiere ponerse transcendente, hace equilibrios imposibles para mantenerse a una decorosa altura y casi nunca lo consigue.

Lo político se entrevera aquí con lo deportivo. Una mixtura nada rara. En el fondo toda política tiene mucho de juego, de liza deportiva en que la trampa es cosa fea y sin gracia. Todavía en los juegos de azar y de interés la trampa tiene, si no justificación, por lo menos explicación. En el deporte no. El deporte exige ante todo el «fair play». En este sentido la política es también un deporte, acaso el deporte por excelencia del hombre considerado como animal social. Lo que de feo, lo que de chabacano hay en nuestra política tradicional, se debe precisamente al fraude, a la trampa, elevada a norma casi natural y hasta diríamos que casi legal. Admitida la sucia artimaña, la política deviene necesariamente espectáculo de garito, litigio de tahures, juego de falsedad, emboscada y violencia.

No pone de relieve esta película lo que de contienda limpia y noble hay o debiera haber en la política. Todo lo contrario: se trata de una invectiva satírica contra los procedimientos que algunos políticos utilizan para ganarse el electorado. Pero es indudable que las tretas a que apela ese gobernador Harrington para ser electo senador por su estado podrán ser todo lo estrafalarias que se quieran, pero son también mucho menos vitandas que las que por aquí se conocen. En fin de cuentas lo que Harrington hace es trasladar la pugna política a un terreno deportivo. En vez de unas elecciones, un partido de «foot-ball». Eso es todo. Y si bien para mejorar el «team» sus lugartenientes hacen una pequeña trampa metiendo en él dos jugadores profesionales, pagados con los dineros del Estado, no es menos cierto que cuando el «coach» se entera de lo ocurrido expulsa del equipo a los intrusos, se queda exclusivamente con los jugadores «amateurs» y con ellos gana el «match» decisivo. Las trampas que se pueden hacer en el «foot-ball» son siempre menores que las que se pueden hacer en unas elecciones.

En definitiva Harrington triunfa sobre su adversario no sólo por sus mañas, sino porque es más simpático, más dinámico, más buena persona y hasta, en el fondo, mejor ciudadano. Ambas partes ponen en juego todo su repertorio de combinaciones y maniobras; pero Harrington tiene una extravagancia efusiva y una cordialidad sin reservas que prenden más fuertemente en la opinión.

La película está llena de peripecias cómicas, desorbitadas casi siempre. Tiene, además, el interés de los partidos de «foot-ball», un poco excesivos y reiterados, pero siempre bien fotografiados. No falta, desde luego, el romance, pero muy marginal.

Los dos principales intérpretes de este «film» son John Barrymore, que últimamente sólo está siendo encasillado en tipos de excéntrico porte, y Joan Davis, que tiene una «vis cómica» muy yanqui y muy eficaz.

Francisco ICHASO.


HOY PAYRET FORMIDABLE PROGRAMA DOBLE!!! 2 CAÑONAZOS de la TROPICAL FILMS de CUBA!

Enrique MUIÑO y Alicia VIGNOLI en el sentimental drama "EL VIEJO DOCTOR"

y Charles BICKFORD en la dinámica cinta de PISTOLEROS "GANGSTERS de NEW YORK"

MUY PRONTO- La maravillosa Libertad LAMARQUE en "PUERTA CERRADA" con A. IRUSTA


# NOTAS

## HOY: GRAN DEBUT DEL SHOW VILLA-VENICE EN EL FAUSTO

Una semana fenomenal comienza hoy en este majestuoso y modernísimo coliseo por presentarse en la escena y en la pantalla el programa, más sensacional y extraordinario en muchos años... ¡En la escena, en turnos elegantes de 5:30 y 9:30, el genial productor de espectáculos teatrales Albert Bouché, cuyos anteriores triunfos en la Habana, el público siempre recuerda con entusiasmo, nos ofrece un show de las estrellas del «Villa-Venice - Chateau - Madrid», el cabaret teatro más elegante de Cuba, un fascinante desfile de bellísimas mujeres... un maravilloso conjunto de estrellas consagradas en los mejores teatros del mundo... Atracciones que sorprenderán y presentación fastuosa cual corresponde a todos los espectáculos de alta jerarquía artística de Albert Bouché. Entre las estrellas de este incomparable show de shows, descuellan los nombres de Holley Sisters, esculturales bailarinas excéntricas; Maclovia Ruiz, exquisita intérprete de la danza clásica española; Cuby and Smith, formidables acróbatas, cuyo número es el más sensacional que se ha visto en mucho tiempo en ningún escenario de la Habana; Frank Brooks, estilista del tap, una auténtica notabilidad que realiza un verdadero prodigio con los pies; Leonardo Amaresco, magnífico tenor procedente del State Opera de Viena; Marilyn Maine, bailes modernos y acrobáticos; Lynn and Lazzeroni, pareja de bailarines en patines que le arebatarán; Helen Wehrle, bailarina acrobática; además, el conjunto de muchachas del coro de cuerpos estatuarios. Un espectáculo originalísimo donde impera la glorificación a la belleza femenina en todos sus aspectos. Desnudos artísticos... ¡Vestuario deslumbrante...! ¡Lujo...! ¡Alegría...! ¡Fastuosidad! En la pantalla, Artistas Unidos presentan con verdadero orgullo la soberbia super-producción de Alexander Korda, «Prisión sin rejas». Un drama intenso... vigoroso... La trágica odisea de una pobre muchacha acusada injustamente y confinada en una cárcel reformatorio de mujeres... que más que una cárcel era un infierno... ¡Un film que podrá compararse favorablemente con los mejores que nos ha dado la pantalla en esta temporada. La función es continua desde las 3:30 de la tarde y los precios fijados son popularísimos, a base de 40 centavos de 3:30 a 5:30, 50 centavos de 5:30 a 7:30 y 60 centavos de 7:30 en adelante. Niños 30 centavos y tertulia familiar 20 cts. de 3:30 a 6:30 y 30 cts. después.

El martes 21, colosal pre-estreno del máximo orgullo de la Metro «El gran vals».


REDONDOS OVALADOS SUPERFINOS CIGARROS La Moda SUPERFINOS OVALADOS REDONDOS


## NACIONAL: «MUJERES QUE TRABAJAN». 20 Y 30 CTS.

La empresa del «Nacional» quiere ofrecer otra ocasión, a las clases menos pudientes, para que vean una obra que esencialmente les interesa, aunque su alcance afecte a otras clases también. Se trata de «Mujeres que trabajan», la cual se exhibirá solamente hoy, a precios reducidísimos de 20 centavos por la tarde y 30 centavos por la noche, costando 10 la luneta a todas horas.

«Mujeres que trabajan», que es el drama de toda mujer, que es un enfoque certero y oportuno de cierta cuestión sócial muy apasionante, alterna en este programa con la comedia de Sally Eilers y Neil Hamilton «El marido de su hermana» y un magnífico material corto.

El horario es el siguiente: a las 2:10; 5:10 y 8:25, «El marido de su hermana»; a las 3:40, 6:45 y 10, «Mujeres que trabajan».

Mañana miércoles, la más notable versión cinematográfica de una novela inmortal: «Los miserables». Sinceridad, honradez y respeto caracterizan esta adaptación cuyos intérpretes están encabezdos por Harry Baur.

Y pasado mañana, la más impresionante, la más original, la más movida y la más lógica de todas las películas policiacas: «La coartada». Significa nada menos que otra técnica distinta dentro del género, otro enfoque, desconocido hasta ahora, de los personajes. Y, sobre todo, una utilización magistral de lo psicológico como elemento principalísimo de la trama.

Desde su primera escena hasta su lógico desenlace, «La coartada», que interpretan el incomparable Louis Jouvet el galán Albert Prejean y Eric von Stroheim, mantendrán en suspenso al público.

Con «La coartada», «Sangre de juventud», de la RKO Radio.

## CAMPOAMOR: «EL ROMANCE DEL PALMAR»

Por última vez y a petición de numerosas damitas, que por compromisos anteriores no les fué posible asistir a la función de ayer. Vuelve a la pantalla de «Campoamor» el cubanísimo programa de «El Romance del Palmar» y «Sucedió en la Habana».

«El Romance del Palmar» se exhibirá en los turnos de 3 y 20, 6 y 54 y 10 y 28, y «Sucedió en la Habana» a la 1:30, 4:52 y 8:26.

El jueves estrenamos la alegre y muy divertida comedia en español que tiene escogido conjunto de artistas, entre los que resaltan, la notable balarina y coupletista, Estrellita Castro, el popular actor Roberto Rey y Miguel Ligero, una parte de esta interesante película fué tomada en la Habana y el resto en España. Música atractiva y delicosa y una presentación lujosísima.

Deanna Durbin la incomparable chiquilla que cautiva al público con su arte exquisito, y su voz maravillosa, reaparecerá muy pronto en su última creación: «Sueños de Juventud», a precios populares.

Los precios para hoy serán: Mayores hasta las 6: 15 cts., después 20 cts. Niños y tertulia 10 cts.


REX CINEMA M-2214

HOY, EXTRA:

ACONTECIMIENTOS INTERESANTES DE LA VIDA DE S.S. PIO XI

Además: NOTICIARIO PARAMOUNT. CIENCIA Y PRUDENCIA (una demostración de arte culinario, de la Metro). UNA NOCHE EN EL CINE (comedia). SALUD, DIJO EL CORDERO (cartón en colores, Paramount). NOTICIARIO FOX. TRABAJOS INGENIOSOS (documental Warner). EL SURTIDOR AUTOMATICO (cartón ultra-moderno Columbia).

HORAS Y PRECIOS DE COSTUMBRE



RIASE DE SUS PROBLEMAS

De sus preocupaciones...

Oiga todas las noches a las ocho y media la actualidad comentada por un bloque mayoritario integrado por el Gallego Beceiro, el negrito Grafito, el chino Antonino y el Bobo Vitico.

Dirigido por Carlos Robreño.

CMCF - COCH 810 Kc. 9437 Kc.


# CARTEL DEL DIA

### POR LOS TEATROS

LA COMEDIA: A-6737. A las 9:15: La comedia del honor y La Revalorización. Trasmite la CMCF y COCH.

"GUNGA DIN"

## RADIO-CINE

## JUEVES 16

EN TODAS LAS TANDAS

PELICULAS CUBANAS S.A. presenta

Juan José MARTINEZ CASADO en Mi de TIA AMERICA

PITUKA de FORONDA GARRIDO - PIÑERO MARIA PARDO - PACO LARA J.M. LINARES RIVAS Y MARISSA ROSELL

argumento y dirección de JAIME SALVADOR

PROLOGO:

El programa se inicia a las 9.00 p. m. con un concierto por la orquesta 'Películas Cubanas'', bajo la dirección del maestro Gilberto Valdés, director musical y autor de la partitura, con el concurso vocal de Alfredito Valdés, campeón de los cantantes vernáculos.

Primer número: "Baró'', página musical de Gilberto Valdés.

Segundo: Presentación de Jaime Salvador, autor del libro y director cinematográfico así como de los principales intérpretes del film, entre ellos Federico Piñero, que disertará humorísticamente sobre sus aventuras en la pantalla:

Tercero: la guaracha "Viejo, no me des consejos, son cosas de cubanos'', de Gilberto Valdés, por Blanquita Amaro, estrella de la película 'Estampas Habaneras'' y,

Cuarto: "Bamo a bailá, negra', de Gilberto Valdés, por Margot Alvariño, Alberto Garrido y Alfredito Valdés, campeón de los cantantes vernáculos.

Maestro de Ceremonias: JOSE SANCHEZ-ARCILLA

| POR LA TARDE | |
|---|---|
| LUNETA | 60 Cts. |
| TERTULIA | 20 Cts. |
| POR LA NOCHE | |
| LUNETA | 80 Cts. |
| TERTULIA | 30 Cts. |

"GUNGA DIN"

Más ESCENARIO Y PANTALLA y las GACETILLAS en la Pág. 8

### POR LOS CINES

FAUSTO: M-7800. A todas horas: Prisión sin reja y debut del show Villa Venice del Chateau-Madrid.

ENCANTO: M-6055. A todas horas: La jugada decisiva y comedia.

NACIONAL: A-6700. A todas horas: Mujeres qué trabajan y El marido de su hermana.

ALKAZAR: A-6869. A todas horas: Casemos a mamá y A patada limpia.

CAMPOAMOR: A-7054. A todas horas: El romance del palmar y Sucedió en la Habana.

RIVIERA: F-2040. La ciudadela y La provincianita.

MARTI: M-2724. A todas horas: Víctimas de la Mariguana y El ángel del hampa.

RADIO-CINE: M-1407. La escuadrilla de la aurora y Enredos a pares.

AUDITORIUM: F-4455. El romance del palmar y Los dos sargentos.

TRIANON: F-2403. Argel y Aventuras de Tom Sawyer.

PAYRET: A-7157. El viejo Doctor y Gangsters en New York.

NEPTUNO: M-1515. Andy Hardy se enamora y Los hombres no lloran.

OLIMPIC: F-3711. Jóvenes de corazón y Modas y bellezas.

FLORENCIA: U-3533. Con los brazos abiertos y Tres camaradas.

INFANTA: U-3700. Dí que me quieres y Los apuros de Annabella.

MANZANARES: U-3354. Debut de Charlo y sus guitarristas, La Ilorona y Dos cadetes.

ROXY: FO-3255. Debut del mago Ali Rajah y Senderos de fe.

RIVOLI: FO-1130. La vuelta de Bulldog Drummond y El embrujo del trópico.

REINA: M-2272. El romance del palmar y Corazones que cantan.

RIALTO: M-1831. Secretaría particular y Guardia de honor.

LARA: M-2421. Ahí va mi corazón y Bloqueo.

PRADO: M-2822. Tierra de promisión y Dormitorio para señoritas.

VERDUN: A-9206. Aventuras de Robin Hood y Capitán Blood.

ACTUALIDADES: M-5575. Bajo el cielo del oeste y Miss. Broadway.

COLONIAL: A-7879. Caminos de ayer y La millona.

CERVANTES: M-6494. El pobre millonario y Maniquí.

MAJESTIC: M-4477. Hombres de mar, Espía de Napoleón y El bu. que fantasma.

LIRA: M-4474. Hombres de mar y Una mujer sola.

CUATRO CAMINOS: M-3676. Secretos de una actriz y El hombre propone.


RADIO CINE

WARNER presenta al PRIMER GALAN de la PANTALLA MUNDIAL Errol FLYNN con Basil RATHBONE en la espectacular superproducción "La ESCUADRILLA DE LA AURORA"

-The DAWN PATROL-

La MAS EMOCIONANTE Y SENSACIONAL PELICULA de Errol Flynn ESCENAS CRISPANTES!!! Lo MAS GIGANTESCO presentado en la PANTALLA!!

TAMBIEN se EXHIBE: ENREDOS A PARES por los GEMELOS Billy y Bobby MAUCH HORA Y MEDIA de RISA CONTINUA!!

40¢ A TODAS HORAS - LUN. Niños 20 - Tert. 15¢

"GUNGA DIN"

BELASCOAIN: U-5200. Mujer contra mujer y Maniquí.

INGLATERRA: M-55527. Amigos peligrosos y La luciérnaga.

GRIS: F-4292. A galope tendido y Así terminó un querer.

VIVES: F-3128. Sin novedad en el frente y Vidas truncadas.

MODERNO: X-1305. Carmen y Morena clara.

SANTOS SUAREZ: I-4600. Volando hacia Río Janeiro y Bandido por carambola.

WILSON: U-5863. Ruge la multitud y Oh, Marietta.

TOSCA: I-3099. Función del Colegio Yara. Películas y variedades.

CUBA: M-9796. Yo soy la ley y Ora Ponciano.

ROJO: M-4794. Quéreme a galope y El círculo del crimen.

UNIVERSAL: (Ejido y Monte): Cerrado.

BELGICA: A-9128. Labios callados y Loca por la música.

VIOLETA: M-3238. La vida de Joe Louis y 13 días de encanto.

MENDOZA: I-7285. La hermana del Zorro y Esclavo de su honor.

REDONDOS OVALADOS SUPERFINOS CIGARROS La Moda CIGARROS SUPERFINOS OVALADOS REDONDOS


## EL JUEVES: SHIRLEY TEMPLE EN EL ENCANTO

Hoy y mañana presenta por última vez la Empresa de este aristocrático teatro, la divertidísima super-comedia de la 20th Century Fox, «La jugada decisiva» (Hot that co-ed) deliciosamente interpretada por John Barrymore, George Murphy, Marjorie Weaver, Joan Davis y Jack Haley. Una producción con una emoción para cada espectador... cualquiera que sea su carácter... ¡Completa el programa la hilarante comedia «Estrellas del aire» y el Noticiario. Los precios: 30 cts de 3:30 a 6:30 y 40 cts. después. Niños a todas horas 20 centavos.

El jueves, la máxima atracción «Mi tío Samuel», con la distinguida colaboración de Charles Farrell, Joan Davis, Bill Robinson y la nueva estrella Amanda Duff. Una película en que cada espectador encontrará un motivo de seducción... ¡Una genuina joya del cinema que puede ser comparada favorablemente con todos los demás hits de Shirley Temple. Una trama que no tiene nada de fantástica, y tiene lo que la fantasía difícilmente puede concebir... Real, porque está calcada en un drama que es característico de los muchos que con motivo de la crisis económica, se desarrollan en los Estados Unidos, pero, absolutamente idealizado, por el encanto que como heroína de la historia nos ofrece Shirley Temple.

El lunes, otro gran éxito de la Metro Goldwyn Mayer, «Don Amor y Don Dinero», con Robert Young y Lew Ayres. Es la historia de la «única» secretaria que amando a su jefe, rechaza decididamente sus proposiciones matrimoniales porque tenía «demasiados millones»... Una farsa donde el orgullo y el dinero echan por tierra los castillos de su vida... Jueves 23, en día de gran gala y esplendor, RKO Radio, presenta-orgullosamente como pre-estreno la gigantesca y épica super producción «Gunga Din» con Cary Grant, Victor FcLaglen, Douglas Fairbanks Jr. y Joan Fontaine. «Gunga Din» es la primera película que en la historia del teatro más grande del mundo, el Music Hall de New York, se ha presentado más de tres semanas.

"GUNGA DIN"

REDONDOS OVALADOS SUPERFINOS CIGARROS La Moda CIGARROS SUPERFINOS OVALADOS REDONDOS

## LA COARTADA

tiene en cada escena su solución y un nuevo problema para resolver.

## LA COARTADA

satisface en cada escena una gran curiosidad y para despertar otra.

## LA COARTADA

encierra todas las emociones del drama policíaco ¡pero distintas!

## LA COARTADA

está interpretada por Louis Jouvet, Albert Prejean y Eric Von Stroheim.

## LA COARTADA

de Internacional Films, la casa de las cintas finas y escogidas, se exhibe el

## JUEVES, 16

con «Sangre de Juventud», otro estreno en Cuba de R. K. O. Radio, en el gran teatro

"NACIONAL"


NACIONAL Solamente HOY! PRECIOS POPULARES!

La producción Lumitón

"MUJERES QUE TRABAJAN" ¡Una PELICULA para todas las mujeres!

20 TARDE 30 NOCHE

Feb. 20-21-22 "SHANGHAI en LLAMAS"


## MARTI: EXITO DE «VICTIMAS DE LA MARIGUANA»

Un verdadero éxito de taquilla ha resultado «Víctimas de la Marihuana», película aprobada exclusivamente para mayores. Cientos de personas se han quedado sin verla por falta de localdades.

«Víctimas de la Marihuana» no es un documental, ni una película científica. Se trata de una cinta que nos ofrece un caso real tomado del archivo de la Policía Federal y que ha sido llevado con enorme realismo a la pantalla. Esta película fué realizada en Hollywood y todos sus personajes están movidos con agilidad, dentro de una trama interesante y audaz. En ella se muestra al desnudo la vida íntima de los viciosos, entregados muchas veces a las más desenfrenadas orgías cuando las mentes están aguijoneadas por la terrible droga.

La funcion de hoy comienza desde las 2 de la tarde, ofreciéndose, además, otra atractiva producción: «El Angel del Hampa», de argumento movido y amable. «Víctimas de la Marihuana» va a las 3:30, 5:30 y 8:30. Solo 20 cts. vale la tarde antes de las 6 y 30, y 30 cts. después. Tertulia 10 cts. a todas horas.

El jueves: Continental Films presenta el programa cumbre de... Estreno de «El Indo», el último

"GUNGA DIN"

## MAÑANA: JAMES CAGNEY EN EL RIVIERA

Hoy presenta por última vez la Empresa de este elegante teatro a Robert Donat y Rosalind Russell, en la hermosísima super-producción de la Metro «La Ciudadela». ¡Una película que infundirá nuevo valor a la humanidad...! Completa el programa a petición, la copia nueva de la lindísima producción «La Provincianita», con Robert Taylor y Janet Gaynor. Además el Noticiario y la interesante film «El radium, mineral maravilloso». Los precios: 30 cts. por la tarde y 40 por la noche. Niños, tarde y noche, 20 centavos y tertulia 15 centavos.

Mañana, la extraordinaria superproducción de la Warner, «Angeles con cara sucia», estupendamente interpretada por el dinámico actor James Cagney y Pat O-Brien. Conjuntamente se exhibirá la magnífica producción «Hijos sin Hogar», con Kay Francis, Dickie Moore y Anita Louise.

El viernes, Clark Gable y Myrna Loy en la espectacular aventura de la Metro Goldwyn Mayer «El irresistible» con la colaboración de Walter Pideon, Walter Connelly y Leo Carrillo. La odisea del cameraman de Noticias, con todos los peligros y sensacionales aventuras que se le presentan en su ardua labor informativa de sucesos mundiales, y la no menos esorzada de la aviadora que se dedica a transportar estas noticias.

## RADIO CINE: «LA ESCUADRILLA DE LA AURORA»

Miradas de lince, temples de acero, brazos de hierro y nervios de viva fibra y fuerte y resistente, tales eran los atributos que necesitaban los temerarios aviadores que formaban «La Escuadrilla de la Aurora», que mantiene en cartel el amplio «Radio-Cine», y quienes ciegos por la llamada del heroísmo iban en busca de la muerte. La Warner Bros ha hecho esta nueva versión de la obra que tuvo tanto éxito en su oreación inicial. La interpretan magistralmente Errol Flynn, el as de las aventuras, secundado por Basil Rathbone y David Niven. Véala hoy en todos los turnos desde las 2 y 30 que empieza la matinée, la cual se exhibe a las 3:40, a las 6:40 y a las 10.

También se exhibe la simpática y entretenida producción igualmente de la Warner, titulada «Enredos a pares», de los gemelos Billy y Bobby Mauch, completándose el programa con el Noticiero sonoro.

Los precios: Luneta y primera 40 cts., los mayores a todas horas, los niños 20 cts., y la tertulia vuelta por Concordia 10 centavos.

Mañana, último día de este programa.

El jueves: «Mi Tía de América», tercera producción de Películas Cubanas, S.A., interpretada por Pituka de Foronda, J. J. M. Casado, Garrido y Piñero, Julito Díaz, Gallego y María Pardo y muchos más. Una película presentada con un lujo extraordinario y una trama plena de interés y de emoción.

"GUNGA DIN"


REDONDOS OVALADOS SUPERFINOS CIGARROS La Moda SUPERFINOS OVALADOS REDONDOS

AUDITORIUM JUEVES

OLYMPE BRADNA la encantadora ESTRELLA de "PARAISO ROBADO" con RAY MILLAND en la deliciosa super-comedia

Grandioso Estreno Paramount!!!

"DIMELO en FRANCES"

M.E.C.D. 2016

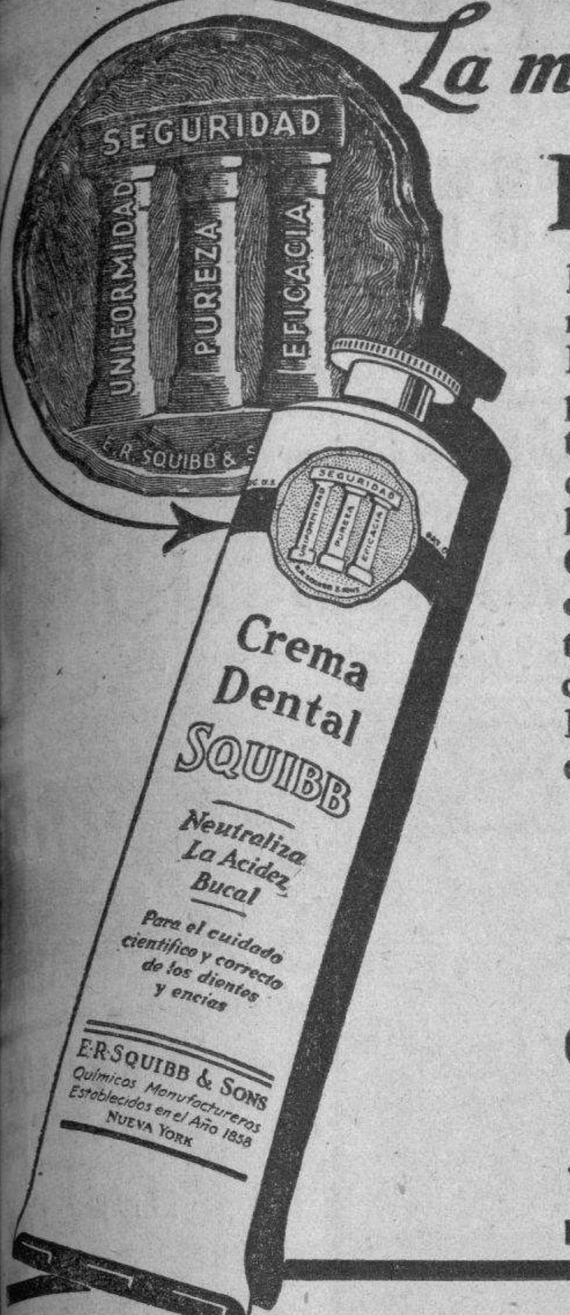


*La marca que significa*

PUREZA

Este sello es su garantía de calidad máxima; es la marca que llevan los Productos Squibb, cuyo alto grado de pureza ha sido reconocido por más de tres cuartos de siglo. La próxima vez que compre un dentífrico, vea que lleve esta marca. El efecto de la Crema Dental Squibb es científico; como es *antiácida*, al entrar en contacto con los ácidos bucales que causan caries dental, los *neutraliza*. Use Crema Dental Squibb diariamente. Es eficaz, es muy agradable y es económica.

*Combata la Acidez*
con
CREMA DENTAL
SQUIBB
EL DENTIFRICO ANTIACIDO


## SEÑALAMIENTOS PARA HOY EN EL TRIBUNAL SUPREMO Y EN LA AUDIENCIA

**En el Tribunal Supremo**

Sala de lo Civil: Desahucio, Urbano Gómez y Pedro Montiel. ...ncio, Dolores Peña y Angel ... y otros. Mayor cuantía, ...ntino Piñón y Pedro Gato. ... número 132 de 1938, audiencia verbal. Rollo 143. audiencia verbal. ... 333 de 1937, audiencia verbal. ... tercería de dominio, Fowler ... Compañía, y Blanca Alvarez Artis ... Constancia Sugar Company otros.

Sala de lo Criminal: Desobediencia, Pablo Díaz, letrado López Pereira. Defraudación. Juan A. Becerra, letrado Estévez. Malversación, ... Nules, letrado De Lamar. Homicidio, Vicente Rivero, letrado Abá...

Sala de lo Contencioso-administrativo y de leyes especiales: Swift and Company contra resolución de la Dirección de Aduanas, letrado Ra... Francisco Julve contra Consejo Provincial de Pinar del Río, letrados Enrique Corzo Caíñas. The Bank of Nova Scotia contra Alcalde de la Habana, letrados, G. de Mendoza y Morán. El Estado contra la Junta de Protestas sobre aforo de importación hecha por Juan M. ... Agusti, Paliza y Compañía contra Dirección de Rentas e Impuestos, letrado E. Betancourt Agüero.

**En la Audiencia**

Sala Primera de lo Criminal: Mal... Rodríguez, trata de blancas, defensor Arango; Caridad Estévez, defraudación, defensor Arango.

Sala Segunda de lo Criminal: José Rodríguez González, homicidio, defensor Carone.

Sala Tercera de lo Criminal: Máximo Rivas y otros, infracción electoral, defensor García; Pastor Nápoles, ultrajes, defensor Chediak; José A. Cárdenas, expendición de moneda falsa, defensor Chediak; Ida M. Ayala, infracción electoral, defensor Palma.

Sala Cuarta de lo Criminal: Reinaldo L. González, robo, defensor Del Real; José Díaz y otros, infracción electoral, defensor Camus.

Sala Quinta de lo Criminal Idalio Blanco, tenencia de instrumentos dedicados al robo, defensor Illá Vilaró.

**Sala Primera de lo Civil**

Causa 234 del 38. Marianao. Incidente. Cuban American Realty, que comprende todo lo relativo a la declaración de quiebra, el nombramiento de los Síndicos o incidentes sobre separación y renovación y convenio entre los acreedores y el quebrado que ponga término al procedimiento. Ponente, Castellanos. Doctor Altuzarra. Procurador Altuzarra.

Causa 306 del 38: Oeste. Un efecto. Testamentaría de Valeriano Varas. Ponente, Castellanos. Procuradores Zuazo y Dennes.

Causa 468 del 38. Guanabacoa. Incidente en amparo. Cojímar Real Estate contra Plácido Ruiz. Ponente, Castellanos. Doctor Tariche.

Causa 636 del 38.—Almendares.—Menor cuantía. Ramón García Polavieja contra Kopol Rubistein y otro. Ponente, Castellanos. Partes.

Causa 59 del 38: Oeste. Mayor cuantía. Antonio Cajigua contra Asociación de Dependientes del Comercio de la Habana. Ponente, Castellanos. Doctores Cárdenas Setmanat, Illa.

Causa 262 del 38: Güines. Incidente en divorcio. Miguel Gutiérrez contra Concepción M. García, Ponente, Castellanos. Doctores Díaz y Cchardiet. Procuradores Tarafa y Ozoguera.

**Sala Segunda de lo Civil**

Ponente: señor Pumariega.

Causa 464 del 38: Compañía Lechera de Cuba, S. A., contra resolución declarada por el Director General de Rentas e Impuestos. Bolívar. Procurador Andueza, señor fiscal.

Causa 223 del 37: Dolores Soto y Robinson contra resolución de la Comisión de Pensiones de Registradores de la Propiedad. Procurador Tejeiro. Fiscal.

Causa 267 del 28: Compañía Cubana de Electricidad contra resolución Ayuntamiento de Santiago de las Vegas, Bustamante. Procuradores Granados, Pinto, M. Rodríguez. Doctor F. Bilbao.

Causa 280 del 38. The National City Bank of N. Y. contra resolución Alcalde de la Habana. Doctor Navarrete, Alfonso. Procuradores Bravo, Cárdenas.

Causa 693 del 38: Fernando Campa contra resolución número 3,675 de la Dirección General de Aduanas. Procurador Melero. Señor Fiscal.


*De la Habana a New York*

POR LAS MAS GRANDES MOTO-NAVES INGLESAS

BRITANNIC • GEORGIC

SALIDAS FEB. 20 — SALIDAS MARZO 23
MARZO 2 MARZO 13 — ABRIL 3 ABRIL 12

A EUROPA
Hacemos reservaciones de la Habana a Europa. Las próximas salidas de New York para Inglaterra y Francia, son:
Queen Mary Feb. 24
Aurania . . . Mar. 2
Samaria . . . Mar. 3
Aquitania . . . Mar. 4
Ascania . . . Mar. 9
Queen Mary Mar. 10

Los vapores que salen los lunes, llegan a New York viernes por la mañana... y saliendo los jueves, llegan a New York lunes temprano. Estos cruceros le ofrecen un delicioso día de estancia en Nassau.
Daremos precios para estos viajes a quien lo solicite:

L. A. Cabrera & Co. Ltd.
Prado.358 Tel. M-1684, M-6350
Agentes Generales de
Cunard White Star



COMIENCE EL DIA BIEN

Libre de ira, mal humor, pesimismo.

Para asegurar una mañana alegre, decida la noche anterior limpiar bien el sistema de los venenos acumulados por el estreñimiento.

Hay varios medios de hacerlo. Uno de los más recomendables es el inventado por el Dr. Benjamín Brandreth, famoso médico inglés, y seguido por millones de personas en más de 70 países del mundo. El método del Dr. Brandreth consiste en restablecer fácil e inofensivamente las funciones normales de la Naturaleza.

Para ello, el famoso médico inglés concibió una fórmula, compuesta de seis valiosos ingredientes vegetales, combinados en unas píldoras de acción suave, eficaz e inofensiva. Las Píldoras de Brandreth no irritan, y como que obran solamente sobre el intestino grueso, pueden tomarse diariamente sin temor de afectar la digestión, de que envicien ni de que haya que aumentar constantemente la dosis.

Muchas personas las llaman "las Píldoras del bienestar" porque al eliminar los desperdicios fermentados de la digestión, aclaran el cutis, les dan una renovada brillantez a los ojos y producen esa sensación de bienestar que es la base de la verdadera alegría de la vida.

Compre una caja, observe su maravillosa acción una semana siquiera, y no volverá a tomar más nunca ningún otro laxante. Las venden todas las buenas boticas.



HOY, Día de los Enamorados
*haga un fino presente*

PARA ELLA:
Vestidos, carteras, perfumes, medias, pañuelos, un corte de vestido...

PARA EL:
Camisas, corbatas, pañuelos, pijamas, un estuche de navaja WARDONIA...

Bazar Inglés
GALIANO Y SAN MIGUEL


**PRESO UN RECLAMADO**

El vigilante Rodolfo Martínez, de la policía de Marianao, detuvo a Armando García Valdés, de 12 y B. La Sierra, por reclamarlo el Correccional de esa localidad en el juicio 3513.


✝

E. P. D.

EL SEÑOR DON

JUAN PORTILLA Y VIZCAYA

HA FALLECIDO

(Después de recibir los Santos Sacramentos)

Y dispuesto su entierro para hoy, martes 14, a las cuatro y media de la tarde, los que suscriben, viuda, hermanos, y socios, en su nombre y en el de los demás familiares y amigos, ruegan a las personas de su amistad se sirvan concurrir a la Capilla de la Quinta de la Asociación de Dependientes del Comercio de la Habana, para desde allí acompañar su cadáver al Cementerio de Colón, favor que agradecerán eternamente.

Habana, 14 de Febrero de 1939.

Cristina González viuda de Portilla; hermanos: Alfonso, Jesús, Manuel, Francisco (ausente) y Emilia (ausente) Portilla y Vizcaya; Fernández Solana y Cía.



FUNERARIA DE PRIMERA CLASE
ALFREDO FERNANDEZ
SAN MIGUEL 313 — TELEFONO---A-6348


# CRONICA HABANERA

## CUMPLEAÑOS

Olga del Pico y Rodríguez, señorita muy graciosa y muy bonita, que disfruta de muchas simpatías en nuestra sociedad, celebra en la fecha de hoy su cumpleaños.

Aunque no recibe, ha de verse con tal motivo muy congratulada por sus amistades.

La felicitamos.

**LA GRAN FIESTA DEL JOCKEY.**—El acontecimiento de la noche.

Nos referimos a la grandiosa fiesta de carnaval que para hoy, con motivo de su martes de gala, tiene dispuesto el Jockey Club, la prestigiosa y elegante sociedad de Oriental Park.

Los preparativos llevados a cabo son extraordinarios.

Ello, aparte del entusiasmo que ha logrado despertar esta fiesta en nuestro gran mundo, nos hace augurar que será el «succés» de la temporada.

Magnificente, de gran belleza, el decorado que lucirán aquellos salones.

Será exclusivamente a base de atributos carnavalescos, según diseños llevados a cabo por Zito, el famoso artista que se encuentra entre nosotros.

Además se distribuirán profusamente entre todos los concurrentes gran cantidad de gorros, pitos, matracas, caretas, serpentinas y otros artículos propios del carácter de la fiesta que contribuirán a aumentar la animación y el bullicio.

Se presentará un show espléndido que ha de constituir una grata sorpresa.

Y el programa bailable estará a cargo de dos de nuestros más famosos conjuntos orquestales, la Havana Casino y la de René Touzet, además del Septeto Sonora Matancera que también ha sido contratado.

Las reservaciones de mesas son numerosísimas, y llenan una relación de nombres conocidos tanto de nuestra sociedad como de la colonia norteamericana.

Raúl, el atento y amable «maitre d'hote» recibe órdenes, durante todo el día de hoy, por los teléfonos FO-7982 y FO-7086.

Será una fiesta encantadora de la que guardarán todos los más gratos recuerdos.

Tema para nuestra crónica del jueves.

Lo prometemos.

**UN ALMUERZO.**—Mañana miércoles, en su nueva residencia de la calle D número 405, en el Vedado, tendrán un almuerzo para un selecto grupo de invitados el Ministro de Venezuela, Excmo. Sr. Alberto Smith y su distinguida esposa Lola Casas.

Dicho almuerzo será en honor del Ministro de Cuba en Venezuela, general Loynaz del Castillo.

Lo reseñaremos.

**MISA DE REQUIEM.**—En la Iglesia de Nuestra Señora del Carmen se celebrará mañana miércoles una misa de requiem, a las ocho y media de la mañana, en sufragio del alma de la que en vida fué noble y bondadosa dama Carolina P. de García viuda de Machado, al cumplirse el séptimo aniversario de su fallecimiento.

Piadoso tributo de amor y de recuerdo a la desaparecida que le dedican sus familiares, entre ellos, su hija la Condesa del Rivero, esposa del Ministro de Cuba ante la Santa Sede, señor Conde del Rivero.

**EN LA LEGACION DE PPANAMA.** Anoche tuvo una comida en el edificio de la Legación, el Ministro de Panamá en Cuba, Excmo. Sr. Ernesto B. Fábregas y su gentil esposa Lumy de Fábregas.

A este ágape, para un corto grupo de invitados, asistieron el doctor Antonio Iraizós y señora Josefina Hernández Guzmán, el doctor Rodríguez Núñez, Delegado de Panamá al Congreso Odontológico y señora Aida

**ANIVERSARIO FELIZ.**—El señor Pascual Morán, estimado amigo de esta casa y su bella esposa Lucy G. de Morán, celebran en esta fecha el aniversario de su efectuado enlace.

Con tal motivo tendrán una fiesta de carácter íntimo.

Felicidades.

## CELEBRO SU SANTO

El sábado último, bajo la advocación de la Virgen de Lourdes, celebró su santo la señorita Lourdes Cuervo y Blay, cuya fina y exquisita belleza es muy celebrada en sociedad.

Lourdes es hija del antiguo cronista Ernesto Cuervo, para el que hay afectos y simpatías en esta casa.


Toda MUJER que usa el legítimo VAGINAX no admite otro lavado. VAGINAX nunca falla. Pida muestra a: Dr. Noble, 12 Nro. 463. Vedado.


**«AT HOME».**—El domingo pasado, y con motivo del Paseo de Carnaval, en horas de la tarde, estuvo «at home» la señora María Teresa Escarrá, bella y distinguida esposa del señor Blas Casares.

Un grupo numeroso de sus amistades se dió cita en aquel elegante palacete del Paseo del Prado.

Fué servido un rico buffet.

La mesa, donde fué servido éste, lucía en su centro una finísima corbeille de «sweet peas» azules.

Entre la concurrencia recordamos algunos nombres.

Primeramente las señoras, entre las que se encontraban:

La Marquesa de Tiedra.

María Montalvo de Soto Navarro, Guadalupe Villamil de Baños, Eloísa Febles de Pasalodos, Mercedes Marty viuda de Baguer, Amelia Solberg de Hoskinson, Serafina de Cárdenas viuda de Diago.

Consuelo Robato viuda de Mañach.

María Teresa Demestre de Armenteros.

Dulce María Ruiz de Recio, María Alonso de Arenas, Margarita Ruiz de Herrera, Finita Recio de Freixas, Lolita Fernández de Velasco de Montalvo, y Graciella de la Torre de Alonso Pujol.

Rosita de Ajuria.

Fabiola de Arriba de Botet, Panchita Suárez Murias de Solo, Carmen Soto Navarro de Sánchez, Hortensia Bolívar de Amézaga, Lucrecia Aguilera, Mercedes de Ajuria de Lope de la Torre, Hortensia Pérez de Baños, Mericia Gálvez de Lamar.

Y cerrando la relación Nina Martínez Armand, tan interesante y tan bella.

Etre las señoritas, Cristina Castellví, Beba Montero, Lily Chabau, Gilda Núñez Mesa, Carina de Posada, y la lindísima Graciella Gómez Diago.

Josefina Blanco Ajuria, tan encantadora.

Dulce María Escarrá, Josefina Freixas, Rosita Barraqué, María Kindelán, Margot Rodríguez Cano y Cristina Lamar.

Elena y Alicia de Solo.

Mara y Gisela Pérez.

Y Macusa Larrea.

Con la señora de la casa y su hija, la joven y bella dama Teresa Hortensia Rovirosa de Casares, hicieron los honores a la concurrencia sus hermanas, las gentiles señoras Cachita Escarrá de Blattner y Delia Escarrá de Pruna.

**SANS SOUCI.**—Una novedad artística constituyó en la noche del sábado en el aristocrático road house de Arroyo Arenas, el debut de una magnífica pareja cómica, que fué un succés.

Tratábase de Harry and Alice Maucing, que procedente de los mejores cabarets de Nueva York, llegó el sábado en avión para la fiesta de la noche.

Sans Souci presenta un magnífico show todas las noches.

Brillantísima es la actuación de Luana de Alcáñiz y Juan Puerta, artistas los dos muy notables que están haciendo furor en Sans Souci.

También en el show demuestra su arte español la bailarina Adelina Durán y los populares Elpidio y Margot.

El sábado aparecía San Souci colmado de concurrentes. Se bailó hasta el amanecer a los acordes de la orquesta de los hermanos Palau y el Septeto Cauto.

Una mesa, con la señora Alicia Alvarez Ruelland viuda de Oliva, y dos parejitas: María Antonia Portillo y Alberto Castellanos y Nona Alvarez Ruelland y José V. Tenería Loaje.

En la mesa de la señora Luisa S. de Lima se hallaban estas parejitas: Loly González y Alberto Suárez, Yoya Somcano y Alberto Salazar y Bebita Villegas y Rafael Sánchez.

La señora Estrella S. viuda de Enríquez, con las señoritas Aristela Ruiz, Silvia Enríquez y Beba Menéndez y los jóvenes Luis Riverón, Fernando Pego y Albert Dorland, Jr.

El señor Vicente Bernárdez y señora, con el señor Pedro Martínez y señora.

Otra mesita donde se hallaban con la señora Martirio D. de Fernández, estas dos parejas: Cusa Etchegoyen y Rafael de Castro y Ofelia Fernández y Choy de León.

El señor Felipe Fernández Garces y su señora Carmelina Pujol, en una mesita con el señor Francisco José de Arce y señora Margarita Andreu.

Dos parejitas: Adela Larrea y Carlos Martín y Anita de la Vega y Juan B. Díaz, Jr.

El señor Camilo Riccio, Cónsul de Chile en la Habana, con su gentil esposa Anita de Riccio, y la señorita Olga Quílez y el joven Jorge Estrade.

Otra mesita con Lilia de Alzola y Ramiro Aguilera y Blanca Díaz y Jaime de Alzola.

Con el señor José A. Vázquez y señora Angela G. de Vázquez, estaban el señor José A. Caballero y señora Carmita P. de Caballero.

La señora W. H. Mattews con la señorita Patria Mencía y el señor Mark Matthews.

Mr. y Mrs. Louis Rosenthall con Mr. y Mrs. John Dyle, Miss Virginia Honnis y Mr. Sterling Martin.

El domingo volvió a estar Sans Souci como en sus mejores noches, resplandeciente de animación.


El Día de los Enamorados

Nuestros departamentos —especialmente preparados— darán hoy preferente atención a enamorados, novios, esposos...

A cuantos teniendo el alma fresca y lozana se sienten capaces de alegrar y embellecer la vida con un poco de espiritualidad y de romanticismo...

Para ellos, de antemano, el aplauso, la felicitación de

La Filosofía



VENTA BALANCE

SOBRECAMAS

Este es otro de los muchos artículos indispensables para su hogar y que puede usted adquirir ahora a un precio de indiscutible ventaja, como nunca lo soñó siquiera.

Vea algunos precios de la grandiosa colección que podemos mostrarle:

| | |
|---|---|
| De Piqué, en rosa, azul, verde y amarillo, tamaño 86 x 105 . . . . . . . | 1.48 |
| De Piqué, en rosa, azul, verde y oro, tamaño 86x105 | 2.18 |
| De Piqué, muy finas, colores azul, verde, rust y brown, tamaño 76 x 105 . . . . . . . | 3.48 |
| De Piqué, calidad superior, con franjas anchas sobre fondo verde, azul, rosa, rojo o rust, tamaño 86 x 105 . . . . . . . | 6.38 |
| De Seersucker, colores rosa, azul, verde, oro y rust, tamaño 72 x 90 . . . . . . . | 1.48 |
| De Seersucker, rosa, azul, rust, verde y oro, tamaño 86 x 105 . . . . . . . | 1.85 |
| De Seda Artificial, dibujos muy bonitos, rosa, azul, verde y oro, tamaño 86 x 105 . . . . . . . | 2.98 |
| De Seda, preciosas, en azul, rosa, verde, maíz y cedar, tamaño 86 x 105 . . . . . . . | 3.98 |
| De Seda brocada, colores azul, rosa, brown, verde y cedar, tamaño 72 x 105 . . . . . . . | 5.48 |
| De Seda brocada, en los mismos colores, tamaño imperial 86 x 105 . . . . . . . | 5.48 |
| De Seda brocada, modernísimos dibujos, en colores natural, rust, cedar, rosa, verde y azul, tamaño 86 x 105 . . . . . . . | 7.25 |
| De Seda brocada, tipos muy finos y colores lindísimos, a 10.50, 9.25, 8.75 y . . . . . . . | 8.50 |
| De Seda —tipo tapicería— preciosas, en azul, rosa, verde, cedar y natural, tamaño 72 x 105 . . | 8.38 |

NO VACILE: SU CONVENIENCIA ESTA EN LA GRAN VENTA BALANCE DE

LA FILOSOFIA


**LOS SANTOS DE HOY.**—Está de días, bajo la devoción de Santa Beatriz, festividad católica del día, la joven y bella señora Beatriz Novo de Coroalles.

La otra festividad es San Julián.

Es el santo de nuestro querido amigo Julián de la Guardia, ex-administrador del «Havana Post», que hoy se dedica a actividades de seguros, con gran éxito.

Otro distinguido amigo y persona muy estimada de esta casa, Julián de Ayala, ex-inspector de Consulados en Europa y antiguo periodista.

Julián Hernández, Julián Alvarez Julián Abreu.

El conocido caballero Julián S. de Aguilera y su hijo, el joven Julián Aguilera y Cuadra.

Julián Arango, Julián Alonso, Julián Cabrera, Julián Ortiz.

El doctor Julián Silveira y el estimado amigo Julián Martínez Casado, Director de la Sociedad Colombista Panamericana.

Y por último, un amigo muy estimado, Julián Santa Cruz, antiguo empresario teatral y hoy gerente de la acreditada mueblería que lleva su nombre en la Calzada de Galiano.

Santa Cruz, siempre artista, antes en el teatro y hoy en el mueble, recibirá en esta fecha múltiples felicitaciones.

**EL DIA DE LOS ENAMORADOS.** Se inicia hoy entre nosotros una nueva celebración: la del «Día de los Enamorados».

Novios y esposos se cambiarán en este día mensajes y regalos que tendrán el más alto valor espiritual.

El gran jardín «El Clavel», de los hermanos Armand, está preparado para servir los pedidos de su numerosa clientela, ya que entre los regalos las flores constituyen sin duda la más delicada expresión de los sentimientos amorosos.

Orquídeas, hortensias, crisantemos, dalias, rosas, gladiolos...

De todo tendrá «El Clavel» para servir en cestos, cajas, ramos, corsages, etc.

(Continúa en la página NUEVE)


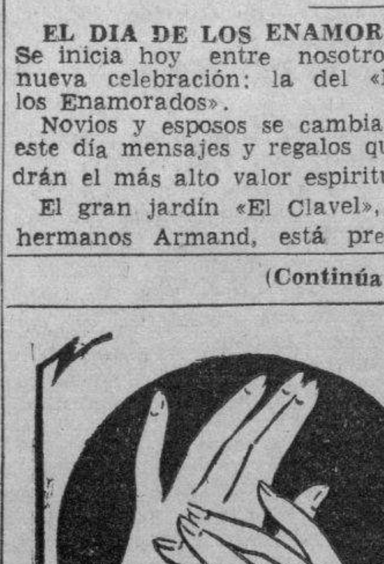

Alivie esas manos ásperas y agrietadas con Resinol

Y verá cómo, en una noche, desaparece el ardor y la piel queda suave y aterciopelada. Cuando se usa regularmente el Jabón Resinol, se tienen siempre las manos blancas y tersas. *En las droguerías.*

Pida muestras gratis a Resinol, Dept. 64, Baltimore, Md.


M.E.C.D. 2016

# G A C E T I L L A S

## AUDITORIUM: «EL ROMANCE DEL PALMAR»

Esta entusiasta empresa, siempre dispuesta a complacer en lo que esté a su alcance a su distinguido público y teniendo en cuenta las numerosas peticiones que éste ha formulado en distintas formas, presenta hoy por una sola vez, en sus tres turnos de 5:15 y 9:45, y a los precios populares de 20 y 30, el notable éxito de la cinematografía cubana «El Romance del Palmar», película que llena todas las ansiedades de los fanáticos cubanos y la que triunfan notoriamente, Rita Montaner, Garrido, Piñero Carlos Badía y otros artistas muy conocidos.

Y para completar el programa presentamos a las 4 y 8:30 a Gino Cervi y Evi Maltagliati en el intenso y espectacular film titulado: «Los dos sargentos».

Mañana: A las 9:45: Robert Donat y Rosalind Russell, en el interesantísimo drama «La Ciudadela», el triunfo del valor contra la muerte y del amor contra la desesperación, a las 8:30: «Ruge la Multitud» de Robert Taylor y Maureen O-Sullivan.

Por la tarde a las 5. Pro Arte Musical presenta a Rosita Segovia y Francisco Alfonso en un gran recital de música y danza clásica española. Luneta un peso cincuenta centavos. Segundo Balcony 80 centavos. El jueves: Gran estreno Paramount: La encantadora Olympe Branda la inolvidable estrella de Paraíso «Robado» con el simpático Ray Milland en la deliciosa super-comedia «Dímelo en Francés».

## TRIANON: CHARLES BOYER EN «ARGEL»

Dos grandes éxitos cinematográficos ofrecen las carteleras de este teatro, al presentar en sus turnos preferidos de 5:15 y 9:45 la superproducción de Artistas Unidos, titulada: «Argel», que nos ofrece la fascinante historia de Pepé le Mokó, el más audaz y temible ladrón de joyas del mundo, reinando en la ciudad de Cabash, la única ciudad donde los hombres fugitivos de la Ley pueden vivir sin temor a ser presos y en cuya intrigante trama actúan dos refulgentes estrellas con Hedy Lamar y Sigrid Gurie disputándose el amor de Charles Boyer, siendo secundadas estas estrellas por Josejh Galleia, Gene Lockhart, Alan Hale y Nina Kosetz.

La otra película a las 4 y 8:30 es la preciosa joya en colores con el título de «Las Aventuras de Tom Swayer», por el genial actorcito Tommy Kelly secundado por Elizabeth Paterson y Walter Brennan.

Mañana: «La Sonata de Kreutzer» bello y apasionado drama por la bella Gaby Morlay y Pierre Renoir.

El jueves: «Secretaria Particular» por Joy Hodges y William Gargan.

## PAYRET: «EL VIEJO DOCTOR»

Desde las 2 de la tarde. La tarde en «Payret», un programa formidable, miles de personas salieron ayer encantadas con la super-producción Argentina, considerada como la mejor presentada hasta el día titulada: «El viejo doctor», película que interpretan Enrique Muiño, Angel Magaña, y Alicia Vignoli.

Desde ayer hasta el sábado, los estudiantes de Medicina, solamente pagarán media entrada o sea 15 centavos a todas horas, presentando el carnet universitario en la puerta. Esta película es dedicada a todos los médicos del mundo, pero además encierra un argumento que encanta y emociona a todos por igual.

También se estrena la super-producción: «Gangsters de New York», película que es interprestada por Charles Bickford y Ann Dvorak.

Una revista de asuntos mundiales completa el programa.

Los precios son: 20 centavos hasta las 6 y media y 30 centavos después. Niños 15 centavos. Tertulia 10 centavos.

Mañana: Este mismo gran programa.

El lunes: la película de las mil emociones: «Mientras México Duerme» con el más formidable reparto del año, Chaflán, Arturo de Córdova, Miguel Arenas, Alberto Martí y Gloria Morel.

## NEPTUNO: Mickey Rooney en «ANDY HARDY SE ENAMORA»

Hoy, presenta la empresa de este favorito teatro, al campeon de taquilla, Mickey Rooney en la formidable producción: «Andy Hardy se Enamora» con la colaboración de Lewis Stone, Judy Garland.

Además, el Noticiario. Los precios, 20 centavos de 2:30 a 6:30 y 30 centavos después. Niños a todas horas 15 centavos.

Mañana, nuevamente «Andy se Enamora» con «Piloto de Pruebas», con Clark Gable, Myrna Loy y Spencer Tracy.

El jueves, Richard Greene y Nancy Kelly en «Patrulla Submarina» y John Barrymore, John Howard Louise Campbell y Reginal Denny en La vuelta de Bulldog Drummond. También se estrenará el episodio numero 2 de la emocionantisima serie: «La Araña Negra», titulado «Esterores de la Muerte».

## FLORENCIA: MICKEY ROONEY Y SPENCER TRACY

Una gran producción de la Metro saturada de risas y lágrimas nos ofrece hoy la empresa de este preferido teatro, Con los brazos abiertos», con el campeón de taquilla Mickey Rooney y el laureado Spencer Tracy.

Completa el programa: «Tres Camaradas» con Robert Taylor, Margaret Sullavan y Franchot Tone.

Además el Noticiero. Los precios: 15 centavos de 2:30 a 6:30 y 20 centavos después. Niños a todas horas 10 centavos y tertulia familiar 10

Mañana: «Quesos y Besos» con Stan Laurel y Oiver Hardy y «Bajo el Cielo del Oeste» con Nelson Eddy y Janet McDonald.

El jueves: «Casemos a Mamá» con Freddie Bartholomew y Judy Garland y «Su Majestad el Amor» con Gladys George y Franchot Tone.

El viernes popular: Katharine Hepburn y Cary Grant en «Vivir para Gozar» y «Carnada de Tiburón», con George Bancroft y Ann Sothern.

## OLIMPIC: «JOVENES DE CORAZON»

«Olimpic» el favorito cine de las familias, sito en Línea y B, en el Vedado, con el teléfono F-3711 ofrece hoy un programa grandioso.

En tandas de 4 y 15 y 8:30, se exhibirá la preciosa, soberbia joya con bellas creaciones de los más famosos modistos «Modas y bellezas» con Warner Baxter, Joan Bennett y las más preciosas modelos.

A las 5 y 30 y 9:45 revista y estreno de la grandiosa, regia joya con un delicioso argumento «Jóvenes de Corazón» creación de Janet Gaynor, Douglas Fairbanks Jr. y otros.

Precios: uneta mayores 20 centavos hasta las 6 y 30 y 30 centavos después. Los niños 15 centavos y la tertulia 10 centavos a todas horas.

Mañana: «Sueño de Juventud» con Deanan Durbin y «La dama desconocida».

## INFANTA: «DI QUE ME QUIERES»

Un grandioso programa de doble estreno nos ofrece para hoy el gran teatro «Infanta», del circuito Carrerá, de la calzada de su nombre y Neptuno, teléfono U-3700, a base de dos colosales producciones siendo la principal: «Di que me quieres» con Jorge Lewis, Eva Ortega Paul Ellis Martín Galarraga y Azucena Maizani; un film lujoso, en español, repleto de novedades sensacionales. Canciones típicas... Música arrullaora Bellas Mujeres... en un lujoso ambiente neoyorquino con los ensueños, anhelos truncos y la alegría de vivir, le sigue en turno el estreno de la simpática cinta: «Los apuros de Annabel», con Jack Oakie y Lucille Ball; una comedia intensamente humorística, en cuya trama regocijante podemos ver a los extremos que llega un agente de publicidad para hacer una buena propaganda.

Completa el programa la revista de asuntos mundiales y una comedia.

Mañana: «Di que me quieres».

El jueves: Volando hacia Rio Janeiro.

El viernes: «Rasputín» por Fred Astaire, y Ginger Rogers.

## MANZANARES: DEBUT DE CHARLO Y PELICULAS

Magnífico programa artistico cinematográfico, para la noche de hoy, en el cine de las familias, el más comodo de la Habana, situado en Carlos III e Infanta, con el teléfono U-3354, por la noche se presenta Charlo el intérprete de la película «Puerto Nuevo», hará su presentación en persona con sus conjuntos artísticos. El programa cinematográfico es «La Llorona» por Ramón Pereda, copia nueva y «Dos Cadetes» por los Hermanos Soler, en la tanda estas misma películas a precios de 10 centavos luneta las damas. Por la noche 20 centavos mayores. Tertulia Familiar 10 centavos damas y niños y 15 centavos caballeros.

Mañana, en el cómodo «Manzanares», «Madre» por John Boles y «El Cow Boy» y la Dama» por Gary Cooper.

El jueves: «El Misterio de Londres» y «El Cow Boy la Dama», cartones por Mickey Mouse. El sábado y domingo: «Suspiros de España», la máxima creación en español por Estrellita Castro.

## ROXY: ALI RAJAH EN NUMEROS DE MAGIA

Con gran expectación esperan hoy los asiduos del «Cine Roxy», el moderno teatro del Reparto Almendares, el soberbio espectáculo que presentará hoy en tandas de 4:30 y 8:30, el gran mago hindú, «Alí-Rajah», con las más sorprendentes ilusiones que recuerdan los relatos de Las Mil y unas Noches... Entre otros figurarán la fantástica experiencia «El Parabán de Alí-Babá», «La botella inagotable», «El desafío de la Muerte», que consiste en tragarse 25 agujas de acero que son encargadas de introducir en la boca de este poderoso taumaturgo por el mismo público las que después de tragadas se las extrae de su estómago, ensartadas en una hebra de hilo.

Conjuntamente se estrenará la interesantsima producción argentina «Senderos de Fe», con escenas que emocionarán al espectador, maravillosas canciones, y una interpretación espléndida por sus principales protagonistas que son la pareja romántica: Floren Delbene y Amanda Ledesma.

Precios: Luneta 20 centavos todo el día, tertulia 15 centavos. Niños a todas horas 10 centavos.

Mañana, esrento de la primera película cubana que ha seguido arrebatando en todos los teatros: «Sucedió en la Habana», con Garrido, Piñero y Rita Montaner.

## RIVOLI: «LA VUELTA DE BULLDOG DRUMOND»

Hoy, presenta el aristocrático «Cine Rivoli», del Reparto La Sierra, con el teléfono FO-2632, el estreno de la sensacional película «La vuelta de Bulldog Drummond», el héroe de cien hazañas inverosímiles, en la aventura más peligrosa de su carrera. Si usted ha visto sus anteriores películas, «Bulldog Drummond en Peligro», y «Bulldog Drummond en Africa», no deje de ver esta que supera a todas en interés, audacia y escenas de un emocionalismo aterrador.

Conjuntamente la deliciosa producción musical, por Tito Guizar, «El Embrujo del Trópico».

Precios: 15 centavos luneta por la tarde y 20 por la noche. Niños 10

Mañana, nuevamente a petición «Sueños de Juventud» una de las más encantadoras creaciones de la gentil Deanna Durbin. El jueves en pre-estreno de gran gala, «Argel» último triunfo del ídolo de la pantalla Charles Boyer.

## LARA: «AHI VA MI CORAZON». 10 CTS.

Fiel a su lema, de ofrecer a diario el mejor espectáculo, la dinámica Empresa del Lara, el predilecto cine de las familias, sito en Prado y Virtudes, con el teléfono M-2421, ofrece hoy un programa grandioso.

En función continua de 2 de la tarde a 11 y 30 de la noche se exhibirá revista, comedia, estreno de la preciosa, regia joya «Ahí va mi corazón» creación de Fredric March y estreno del sensacional, formidable drama de actualidad «Bloqueo» con Madeline Carroll, Henry Fonda, Leo Carrillo y otros.

Precio: Luneta 10 centavos a todas horas. Entre y salga cuando quiera.

Mañana: «La patrulla heroica» con Robert Paige y «Asesinato sin clave».


# REX

CINEMA

San Rafael y Amistad - M-2214

**FUNCION ESPECIAL**
**Lunes 13 y Martes 14**
**de 4 a 6 p. m.**

**Noticiario Pathé** - El mundo al día

**Trabajos Ingeniosos** - Trabajos peculiares de distintos países. Interesante Technicolor de la Warner

**El Surtidor Automático** - Un cartón ultra moderno de la Columbia

**Que Opina Ud.?** - Un intrigante documental de la Metro. Premonición o casualidad?

**Noticiario Fox** - Ultimas noticias.

**Salud dijo el Cordero** - Bonito cartón en Technicolor de Paramount, y

**CIENCIA Y PRUDENCIA** - Una lección de arte culinario, interesantísima y preciosa realización en Technicolor de la Metro, seguida de

**Una Demostración Práctica** - En el escenario del Rex, por el Departamento de Economía Doméstica de la Cía. Cubana de Electricidad, confeccionándose los mismos platos sugeridos en la película.

*La Cocina Eléctrica Hotpoint y el Refrigerador*

**GENERAL ELECTRIC** *que se usarán en la demostración, han sido cedidos galantemente por la General Electric Cubana, S. A.*

**ENTRADA: 20 cts.**


## LAZARO LLEGA MAÑANA

Lázaro, el primer tenor del mundo, sale hoy de Santiago de Cuba en unión de su esposa, para llegar mañana a las siete de la mañana.

El maravilloso tenor se hospedará en esta ciudad en un espléndido apartamento con su bien afinado piano con que hará los primeros ensayos de «Baltasar» con los Maestros Pacheco y Lorié.

El jueves se unirá oficialmente a la Compañía donde comienzan los ensayos completos de la obra cumbre del teatro lírico cubano, que tantas dificultades tiene para el tenor. Inmediatamente después seguirán los ensayos de Rigoletto, con Mercedes Girón, el barítono Ralph Herbert, de la Opera de Viena, el bajo Alberto Gandero, Abril, Zubizarreta, Loret de Mola y las dos distinguidas cantantes Alicia Llorente y María T. Morán.

La función inaugural, como se ha dicho, tendrá efecto el día 8 de marzo, con Baltasar, quedando inaugurado oficialmente, por el propio Secretario de Educación el Instituto Nacional del Teatro y Cine. En la noche del 10 subirá a escena el inmortal «Rigoletto».

El abono marcha espléndidamente, a cargo de Miguel Baguer, Cronista Social de «Avance», en la Contaduría del teatro «Auditorium», habiéndose fijado los precios de cinco pesos la luneta y entrada y cuatro pesos el balcony.

## REINA: «EL ROMANCE DEL PALMAR»

Vuelve de nuevo a la pantalla gigante del concurrido super-cine «Reina» la magnífica producción cubana orgullo de nuestra tierra «El Romance del Palmar» con los actores del teatro vernáculo Garrido y Piñero, el caracterizador Julio Gallo, la simpática Rita Montaner, Carlos Badía, M. de los A. Santana y un sin número de extras todos cubanos. Vd. deberá cooperar con las producciones cubanas viniendo a ver hoy al «Reina» «El Romance del Palmar».

«Corazones que cantan» es la otra producción que anuncian para hoy las carteleras de este concurrido super-cine y sin duda será un tremendo exitazo ya que lleva como protagonistas a los intérpretes muy conocidos en la pantalla y son: Patricia Ellis y Warren Hull.

Un cartón y la revista con los últimos acontecimientos forman parte del programa.

Los precios serán de 15 centavos la luneta hasta las 6 y 30 y 20 centavos después, la cómoda tertulia familiar con sus regias localidades 10 centavos, niños 10 centavos a todas horas.

Mañana: «Di que me quieres» oy Devine.

Se completa el programa con el drama musical: «Guardia de Honor» interpretado por la estrella de radio James Newwill, donde nos canta varias preciosas canciones; lo secunda en el rol principal la bella actriz Carol Hughes.

Los precios para la función de hoy: mayores 20 centavos hasta las 6 y 30, después 30 centavos, niños 15 centavos.

Mañana este mismo programa.

## RIALTO: «SECRETARIA PARTICULAR»

Hoy, nuevamente se exhibe en «Rialto» el monumental programa que tanto éxito obtuvo ayer compuesto de dos super-producciones: una es la lujosa comedia: «Secretaria particular» donde se nos muestra una secretaria que logra combatir a su jefe en su mismo periódico y conquistar su corazon, una película de misterio llena de humorismo y que encantara a todos cuantos la vean.... interpretada por William Gargan, Joy Hodges y Anne Sten y Henry Wilcoxon. Una conmovedora historia en la Rusia de los Zares, llena de fuego, pasión y colorido. A continuación, se exhibirá el estreno de la

## PRADO: DOS COLOSALES JOYAS. 10 CTS.

Para hoy tiene «Prado» el elegante tatro del Paso de Martí, como siempre matinée a las 2 y tandas a las 5 y 8 y 15, con lo mejor en película por el más bajo precio de 10 centavos. Exhibiendo primeramente una de las más graciosas joyas de la adorable actriz Simone Simon «Dormitorio para señoritas» con el gran actor Herbert Marshall y el estreno de uno de los dramas más conmovedores de estos últimos tiempos «Tierra de Promisión» por Don Ameche. Completando el programa una revista y un gracioso cartón. Mañana, «Angel» por Marlene Dietric y «Almas en el mar» por Gary Cooper. El jueves, «David Cooperfield» por Freddie Bartholomew y «La Divina Coqueta»

## VERDUN: MARTES POPULAR

Hoy, como todos los martes, rigen precios populares en el predilecto teatro «Verdún» de Consulado 214, teléfono A-9206, a base de 10 centavos tertulia a todas horas.

Dos magníficas producciones han sido seleccionadas para este martes que han de merecer la aprobación del público por tratarse de dos películas de positivo valor artístico: «Aventuras de Robin Hood» y «Capitán Blood», ambas interpretadas por Errol Flynn y Olivia de Havilland. Además el Noticiario Paramount y un cartón. La función que es continua dará comienzo desde las dos de la tarde.

Mañana: «La Batalla Silenciosa» y «Los reyes del trapecio». El jueves: «El correo de Lyon», aprobada para mayores. El viernes: «Cuatro hijas» por las Hermanas Lane.

## ACTUALIDADES: «BAJO EL CIELO DEL OESTE»

Un programa monumental es el que ha combinado hoy la empresa «Lao», del elegante y moderno cine de las familias «Actualidades», sito en Monserrate 262, con el teléfono M-5575.

En función continua, de 2 de la tarde a 11:30 de la noche, se exhibirá revista, comedia, estreno de la maravillosa, regia y preciosa joya musical: «Bajo el Cielo del Oeste», con Jeanette Mac Donald y Nelson Eddy; y estreno d ela preciosa y divertida super comedia «Miss Broadway», la última creación de la encantadora estrellita Shirley Temple con George Murphy y otros.

Mañana: «El Romance del Palmar», con Rita Montaner, Carlos Badías, Garrido-Piñero, Alicia Rico, Julito Díaz y otros; y «Un Viaje al Paraíso».

## LIRA: «HOMBRES DE MAR»

Un exquisito y regio estreno en español, presenta para hoy, en todos sus turnos, el modernísimo teatro «Lira» situado en Industria y San José con el teléfono M-4474. Comenzando la función corrida a las 2 en punto de la tarde, y además de un noticiario, un cartón en colores y una graciosa comedia, se exhibirá la conmovedora producción, de sentimental argumento, «Una Mujer Sola» con Anna Sten y Henry Wilcoxon. Una conmovedora historia en la Rusia de los Zares, llena de fuego, pasión y colorido. A continuación, se exhibirá el estreno de la exquisita producción en español, «Hombres de mar» con Arturo de Córdoba, Vilma Vidal y Esther Fernández. Una producción de exquisita belleza tropical, con paisajes encantadores y música deliciosa, figurando entre sus canciones más populares de Gonzalo Curiel, «Vereda Tropical» y «Noche de Luna». Precios: Luneta, antes de las 6 y 30, damas y niños 5 centavos, caballeros 10 centavos. Después, 10 centavos todos.

Mañana: Tempestad» con Charles Boyer y Michele Morgan y Jean Gabin en «Vencido por amor» o «Pepe le Moko»

# ESCENARIO Y PANTALLA

## EL JUEVES: MICKEY ROONEY EN EL ALKAZAR

Nuevamente presenta hoy la Empresa de este popular coliseo a Freddie Bartholomew, Judy Garland, Mary Astor y Walter Pidgean en «Casemos a mamá». Una preciosa y divertidisima comedia de la Metro Goldwyn Mayer, en la que vemos a dos hijos buscarle esposo a la madre, porque quieren un padrastro a su gusto... ¡Completa el programa la ultra-simpatiquisima comedia de la R.K.O. Radio, «A patada limpia» con el impepinable Joe Penner. Además el drama corto de gangsters «El fraude trágico» y el Noticiario. Los precios: 20 cts. de 1:30 a 6:30 y 30 cts. después. Niños a todas horas 15 cts y tertulia familiar 10 centavos.

El jueves, el campeón de taquilla de 1939, Mickey Rooney, en la formidable producción de la Metro: «Andy Hardy se enamora». Tres son las Julietas modernas que figuran en la trama de esta incomparable producción: Judy Gariand, que representa a las trigueñas; Ann Rutherford, a las pelirrojas; y Lana Turner, a las rubias... ¿Quién dice que una mujer por tener tal cabellera es más bella que las otras dos?... Vea sino a Mickey Rooney por las tres al mismo tiempo... y todavia buscando mas! Conjuntamente se estrenará el emoconante drama de la Columbia, «Un millón de testigos» con Jack Holt.

El lunes, Annabella y Jean Gabin en la gigantesca y espectacular super-producción «La Bandera», y como gran atracción la soberbia y exquisita adaptación a la pantalla de una de las más leidas novelas de León Tolstoy, «La Sonata de Kreutzer».

## LA COMEDIA: EXITO DE «LA REVALORIZACION»

Continúa el éxito de «La Revalorización» en el Principal de la Comedia.

El último estreno ha constituído uno de esos triunfos artísticos y monetarios, al extremo de que ha habido necesidad de poner en taquilla, en distintas oportunidades el clásico cartelito de «No hay localidades».

En «La Revalorización» hay mucho campo para el lucimiento de todos los artistas que integran la gran compañía de Garrido y Piñero.

«La Revalorización» sube a la escena hoy de nuevo, compartiendo los honores del programa con «La Comedia del Honor», otra de las obras que han sabido imponerse en lo que va de temporada.

Aunque el programa de esta noche es de esos que constituyen un verdadero motivo de atracción los precios que regirán, serán los de costumbre. Palcos con seis sillas, $3.00, luneta 50 cts., butaca numerada 40 cts. y sin numerar, 30 cts.

El programa de esta noche será trasmitido por la CMBF (810 kilociclos), en onda larga y la COCH, (9437 kilociclos en onda corta.)

El próximo viernes: recital de Celia Romero.

El recital de Celia Romero será trasmitido por la CMCF y COCH, como una cortesía al gran público cubano y a la gentil recitadora.

El recital comenará a las seis de la tarde y en el programa figuran los mejores versos que hasta la fecha se han escrito.

Los palcos para este gran recital costarán $6.00, la luneta $1.00, la butaca numerada $0.60 y sin numerar $0.50.

## NACIONAL: EL JUEVES, ESTRENO DE «LA COARTADA»

Dentro de una nueva técnica, los productores de «La coartada», demuestran que en el género policíaco hay valores todavía por explotar. La película, inspirada en tópicos lleno de originalidad y firmeza, lleva al público hasta un verdadero apasionamiento.

Como en ninguna de su índole, se sigue en ésta el proceso de investigación pero de manera tan clara y tan bie narticulada que cada espectador se considera el juez que instruye la causa. Los hechos se suceden con una lógica magnífica, lo que deja sentado que no es indispensable recurrir a lo inverosímil para provocar el interés del público.

Este sabe, desde el primer momento, quién es el asesino, y luego cree ir sabiéndolo todo, para confirmar un momento después que no sabia tanto como había imaginado. Sin abandonar nunca el terreno de lo razonable, de lo que puede encontrarse diariamente en la vida real, el argumentista y el director sitúan al que mira en el plano escurrilizo de las deducciones, en ningún caso compro-badas. Todo lo que suponemos ahora, presenciando la acción de «La coartada» tenemos que rectificarlo breves segundos más tarde.

Hay tanta sensación de realidad que se nos antoja estar siguiéndo en la prensa todo lo relativo a un crimen verdaderamente cometido. Y el final llega sin violencia y sin contradicciones, para satisfacer a todo el mundo.

Hay que alabar, entre muchas otras cosas, el modo nuevo de presentar cada personaje, confundiéndonos respecto a su identidad, y el ritmo rapidísimo, más rápido que el de cualquier otra obra, con que todo sucede.

Tres conocidos actores rivalizan en la interpretación. Louis Jouvet, animando un papel que le viene como anillo al dedo; Albert Prejean, ofreciéndonos un galán vigoroso y libre de endulcoramientos; y Eric Stroheim, veterano artista que se supera aquí.

«La coartada» se estrenará pasado mañana, jueves, en el Nacional.

## CERVANTES: «EL POBRE MILLONARIO» Y «MANIQUI»

El cine de Lamparilla y Compostela, el preferido por las familias por su comodidad, proyección y sonido, tiene para hoy en todos sus turnos la mejor producción por Joan Crawford titulada «Pobre Millonario», comedias y cartones. Mañana, regio programa en español a precios bajos, «Morena Clara» y «Carmen» ambas por Imperio Argentina. El jueves 16 por la noche actuación de «Los Gauchos Románticos» conjunto artístico, más las producciones «Parece que fué ayer» y «La Esquina del Pecado» las dos mejores producciones por John Boles.

## COLONIAL: «CAMINOS DE AYER»

Regio programa, todo en español, en su día popular es el que anuncia hoy el favorito cine de las familias «Colonial», sito en Reina 309, con el teléfono M-7879.

En función continua de 5 de la tarde a 11 y 30 de la noche se exhibirá revista, cartón, estreno de la grandiosa, soberbia producción en español «La millona» con Lina Yegros y Ramón de Sentmanat y estreno de la preciosa, regia super-joya argentina con bella música «Caminos de ayer» creación de Carmen Hermosillo y Jorge Negrete.

Precios populares rigen hoy.

Mañana: «Suspiros de España» con «Estrellita Castro»

## MAJESTIC: «HOMBRES DE MAR»

Tres sensacionales producciones, a precios popularísimos, presenta para hoy, en todos sus turnos, el elegante teatro «Majestic» situado en Consulado 210 con el Telf. M-4477. Comenzado la función corrida a las 2 en punto de la tarde, y además de un noticiario, un cartón en colores y una graciosa comedia, se exhibirá la sensacional producción explicada en español, «El Buque Fantasma». Seguidamente se exhibirá el estreno de la emocionante super-producción explicada en español, «El Buque Fantasma». Seguidamente, se exhibirá el estreno de la emocionante super-producción, «Espia de Napoleón» con Richard Barthelmess y Dolly Haas. Para finalizar este gigantesco programa, Arturo de Córdoba, Vilma Vidal y Esther Fernández se presentan en la maravillosa producción, «Hombres de Mar». Una joya en español, llena de románticas escenas, maravillosos paisajes y música exquisita, figurando entre sus números, las canciones «Vereda Tropical» y «Noches de Luna.» Precios: Luneta y preferencia, a todas horas, 10 centavos. Tertulia, antes de las 6 y 30, 5 centavos todos. Después, damas y niños 5 centavos, caballeros 10 centavos.

Mañana: Excitante programa de acción: «La Esposa del Gangster»

## BELASCOAIN: «MUJER CONTRA MUJER»

Un interesante programa a base de dos magníficas producciones, ofrece hoy el moderno y elegante «Belascoain», del circuito Carrerá, situado en la calzada del mismo nombre esquina a Peñalver, con el teléfono U-5200, llevando por título la principal: «Mujer Contra Mujer», que tiene por intérpretes principales a Herbert Marshall, Virginia Bruce y Mary Astor, una trama arrobadora en que vemos dos mujeres disputarse un hombre con todos los requisitos de la ley, un drama real en que muchas mujeres tienen una gran lección que aprender Es la otra «Maniquí», que interpretan Joan Crawford y Spencer Tracy, completándose el programa con revista de asuntos mundiales y la instructiva «Marcha del Tiempo».

La función que es continua, dará comienzo a las 5 de la tarde, siendo los precios hasta las 6:30, luneta 10 y después 15 centavos. Los niños y la tertulia familiar 5 centavos a todas horas.

Mañana: «¡Oh Marietta!»

## 4 CAMINOS: «SECRETOS DE UNA ACTRIZ»

Si quiere ver algo personal, un poco íntimo y muy perfecto vayan hoy al teatro «Cuatro Caminos», al estreno de la producción: «Secretos de una Actriz» y se convencerán de que es verdad lo que decimos de que Kay Francis tiene un favorito para cada uno de sus sentimentalismos y una emoción para cada hombre afortunado que se cruza en su camino.

También se pasará por la par alla gigante la gran producción: «El Hombre Propone», con Olivia de Havilland y Errol Flyn; y un bonito cartón.

La función comienza como de costumbre a las 2 de la tarde y los precios son: 15 centavos antes de las 6:30 y 20 centavos después. Los niños y la regia tertulia familiar 10 centavos a todas horas.

Mañana: «El Cowboy y la Dama».

El viernes: «Tierra Brava», con Chaflán; y «Quesos y Besos».

## MODERNO: «CARMEN» Y «MORENA CLARA»

Hoy es «día de los enamorados», y con tal motivo este teatro ofrece un programa extraordinario en español, dedicado a las damas que pagarán solamente 5 centavos en la tanda. «Carmen la de Triana», de Imperio Argentina, Rafael Rivelles y Manuel Luna; y «Morena Clara», de Imperio Argentina, Miguel Ligero y Manuel Luna; y un «Paramount News». Tanda, caballeros 10 centavos damas y niños 5 centavos, por la noche 10 centavos luneta todo el mundo.

## WILSON: «RUGE LA MULTITUD»

«Wilson», en Belascoain y San Rafael, con el teléfono U-5863, 10 centavos de 1:30 a 6:30 y 15 centavos después. Los niños 10 centavos a todas horas.

La mejor proyección y el más perfecto sonido de la Habana. Ventilación especial y aire natural acondicionado.

Hoy, tarde y noche, la revista semanal y el cartón especial en preciosos colores: «Un Mal Rato para el Gato»; y las super atracciones: «¡Oh Marietta!», formidable super producción joya de gran espectáculo, interpretada por los colosos Jeanette Mac Donald y Nelson Eddy; y «Ruge la Multitud», estupenda super atracción extraordinaria, interpretada por Robert Taylor, Edward Arnold, Mauren O, Sullivan, Frank Morgan y William Gargan.

A las 5: «¡Oh Marietta!» y «Ruge la Multitud».

Mañana: magnífico programa especial, con las atracciones: «La Pequeña Miss Broadway», colosal super atracción interpretada por la encantadora chiquilla Shirley Temple, George Murphy, Jimmy Durante y Edna May Oliver; y «Daría un Millón», estupenda super comedia extraordinaria, interpretada por Warner Baxter, Peter Lorre y Marjorie Weaver.

(VEASE MAS GACETILLAS EN LA PAGINA DIEZ)


# PRINCIPAL de la COMED

**HOY --- MARTES --- H**

GRANDIOSO ACONTECIMIENTO ARTISTICO
EXITO DE LOS ASES DE LA RISA

# Garrido y Piñer

La monumental Revista de palpitante actualidad:

# LA REVALORIZACION

Algo nuevo y original. Hora y media de continua risa.

La Mulata Santa, uno de los más chispeantes cuadros de esta gran revista, por Garrido, Piñero, Candita Quintana, Sevilla y Ochoa.

Los peludos, otro original cuadro, donde se lucen Fernando Cortés, Estelita Echazábal y los formidables peludos.

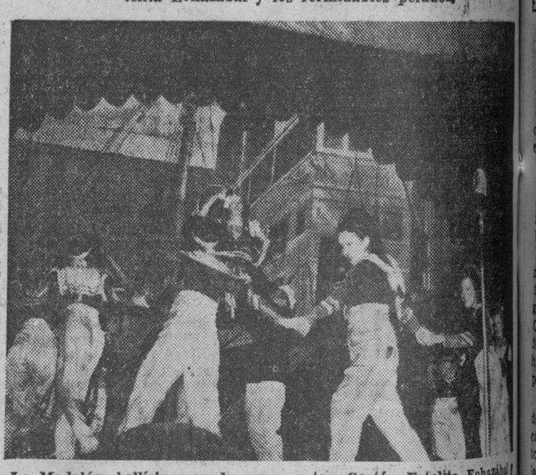

La Madelón, bellísimo cuadro que cantan Cortés, Estelita Echazábal y las vice-tiples.

Además se pondrá en escena la comedia lírica, gran éxito de risa:

# "LA COMEDIA DEL HONOR"

PROGRAMAS PATROCINADOS POR LA CERVECERIA "LA TROPICAL" (CON TODOS Y PARA TODOS)

Trasmisiones CMCF (810 kilociclos), onda larga, y COCH (9437 kilociclos), onda corta.


## INGLATERRA: «AMIGOS PELIGROSOS»

El popular y confortable cine de las familias «Inglaterra», sito en San Rafael y Consulado, con el teléfono M-5527, ofrece para hoy un programa espléndido.

En la función continua, comenzando a la 1:30 de la tarde hasta las 11:30 de la noche, se exhibirá revista, comedia, estreno de la estupenda y soberbia producción: «Amigos Peligrosos», con Florence Rice y Wyn Douglas; y estreno de la maravillosa y bellísima joya musical: Luciérnaga», con la encantadora Jeanette Mac Donald y Allan Jones.

Precios: mayores 10 centavos hasta las 6:30 y 15 centavos después. Los niños 10 centavos a todas horas.

Mañana: «Bulldog Drummond en Africa» y «Tú Serás Madrea».

## GRIS: «A GALOPE TENDIDO»

El favorito y elegante cine «Gris», de Baños y 17, en el Vedado, con el teléfono F-4292, de la empresa Heydrich-Fernández Ledón, anuncia hoy un original y muy interesante programa.

En tandas de 4 y 8:15, se exhibirá la grandiosa y muy soberbia film: «Así Terminó un Querer», con Barbara Stanwych y Herbert Marshall.

En tandas elegantes de 5:30 y 9:45, revista, cartón y estreno de la titulada y original super comedia musical: «A Galope Tendido», la creación de los populares hermanos Ritz con Phillis Brooks.

Precios: luneta mayores 20 centavos por la tarde y 30 por la noche. Los niños 15 centavos y la tertulia 10 centavos a todas horas.

Mañana: estreno en el Vedado, la gran joya «Ramunchos»

## VIVES: «SIN NOVEDAD EN EL FRENTE»

Un programa especial es el que brinda hoy el «Vives», el elegante cine de las familias, sito en la calle B, entre 27 y 29, en el Vedado, con el teléfono F-3128, de la empresa Valmaña.

En turnos de 4:30 y 8:30, se exhibirá la estupenda y formidable film: «Vidas Truncadas», creación de Robert Wilcox y los seis muchachos de «Callejón Sin Salida».

En turnos preferentes de 9:45, revista y estreno de la nueva del extraordinario drama sado en la famosa novela de María Remarque: «Sin Novedad el Frente», con Lew Ayres, Wolheim y otros.

Precios: mayores 10 centavos, niños 5 en la tanda; y mayores niños 10 por la noche.

Mañana: «Lobos del Norte»

## SANTOS SUAREZ: «VOLANDO HACIA RIO JANEIRO»

«Santos Suárez», el favorito y elegante cine de las familias, sito en Santos Suárez y San Benigno, con el teléfono I-4600, brinda hoy un regio y original programa.

En tanda a las 5 y nocturna a las 8:15, se pasa por la pantalla gigante de este simpático cine, revista, comedia, estreno de la estupenda y dinámica producción: «Bandidos por Caramboia», con Joe Penner y Lucille Ball; y estreno de la copia nueva de la grandiosa, regia y preciosa media musical: «Volando Hacia Janeiro», con Fred Astaire, Ginger Rogers, Dolores del Río y otros.

Precios: luneta 10 centavos, familiar, damas y niños 5 centavos y caballeros 10 en la tanda; neta mayores 15 centavos y tertulia mayores 10 centavos y niños 5 centavos por la noche.

Mañana: «Mala Sombra o Jesse» y «Sucedió en Mandalay».

## TOSCA: MAÑANA: «EL CORREO DE LYON»

«Tosca», en 10 de Octubre 1007, entre San Francisco y Concepción, en la Víbora, con el teléfono I-3099, el teatro predilecto de las familias, ofrece hoy un programa colosal.

En tanda a las 5 y nocturna a las 8:30, se exhibirán interesantes películas y habrá muchos números de variedades. Es una función a beneficio del colegio «Yara».

Mañana: este elegante cine de reño ofrece un programa memorable en el que figura el estreno de sensacional super joya: «El Correo de Lyon», con Pierre Blanchar, regia film: «La Dama de Malacca» con Edwige Feuillere. Dos grandes películas francesas.

M.E.C.D. 2016

El día de los ENAMORADOS

MARTES 14 DE FEBRERO

A la creación de este día, feliz iniciativa de la distinguida escritora Sra. Graciella de Armas, "La Nueva Isla" no puede negarse a prestarle su modesto concurso, dedicándole unas palabras de felicitación, a quien tuvo la hermosa idea de consagrar un día en el año, al sentimiento más puro entre los demás: el del Amor.

Por eso "La Nueva Isla" ofrece en esta ocasión a su numerosa clientela, una inacabable colección de bellas sugestiones para regalos, como un lindo presente en fecha tan sugestiva y memorable.

Haga Ud. una apreciada visita a nuestros Departamentos de TELAS, CONFECCIONES DE SEÑORAS, MEDIAS, CARTERAS, SEDERIA, PERFUMERIA, DEPARTAMENTO DE CABALLEROS, ETC., que seguramente encontrará el regalo apropiado, al precio más económico.

LA NUEVA ISLA
LA CASA DE MEJORES ARTICULOS Y MAS BAJOS PRECIOS
MONTE Y SUAREZ TEL: A-6893


## EL NOMBRAMIENTO DEL DUQUE DE WINDSOR COMO EMGAJADOR ES DUDOSO

NUEVA YORK, febrero 12. (Exclusivo).—Informa Joseph Driscoll, el corresponsal en Londres del «New York Herald Tribune», que el ex rey Eduardo VIII, actualmente duque de Windsor, posiblemente será nombrado embajador en los Estados Unidos.

Asegura Driscoll que aunque hay muchos que sugieren el nombramiento del hijo mayor de Jorge V. como gobernador general del Dominio del Canadá, la mayoría cree que sus funciones como embajador en Washington serían más ventajosas al Imperio Británico.

El duque actualmente lleva una vida ociosa en la Riviera, y Driscoll cree que aceptaría el nombramiento gustoso porque está cansado de la ociosidad. El actual embajador Sir Ronal Lindsay, quien ha cumplido ya los 61 años de edad, está pensando en retirarse. Entre sus posibles sucesores, además del duque de Windsor, han sido mencionados el capitán Eden, ex secretario de Relaciones Extranjeras; Sir Robert Vansittart, ex secretario de Estado; Sir Hughe Montgomery Knatchbull-Hugessen, ex embajador en China, quien fué herido por los japoneses; pero Driscoll cree que será Windsor el candidato más a propósito.

No se cree, sin embargo, que la inflexible tradición inglesa permita tal nombramiento. No existe el precedente en la historia inglesa de que un miembro de la familia real haya sido nombrado embajador.


## DOLORES DE ESPALDA

Si padece usted de dolores de espalda debe averiguar la causa y obtendrá pronto alivio a sus dolores si sus riñones funcionan normalmente y los libra de las impurezas que hacen su tarea dificultosa. Los riñones inflamados, débiles o abrumados por exceso de trabajo originan los dolores de espalda y ello sólo es un síntoma que da la voz de alarma, señal de que su salud está amenazada seriamente. Es un verdadero peligro que debe ponérsele remedio. Empiece hoy mismo un tratamiento con Anticalculina Ebrey, el poderoso extracto de plantas frescas que desinflama los riñones, elimina el exceso de ácido úrico y los venenos que se depositan en el sistema. A las pocas dosis de Anticalculina Ebrey, media cucharadita en un vaso de agua, por la mañana y noche, su espalda dejará de dolerle y se hallará entonces en el camino de la salud, porque con la ayuda de la Anticalculina Ebrey sus riñones comenzarán a funcionar normalmente.

Anticalculina EBREY


### DENUNCIA DE HURTO

El asiático Manuel Liyo, dueño del tren de lavado situado en Mercaderes 11, denunció a la policía, que del mismo le hurtaron 20 pesos, un reloj de oro y un revólver propiedad de un amigo suyo.

### JOVEN ARROLLADA

Hilda Gómez Molina, de 17 años, y vecina de Angeles 221, sufrió lesiones de carácter grave, al ser arrollada en Aguila y Misión, por la bicicleta que montaba Juan E. Moinet


¡Ah, qué desahogada siento la nariz ahora!

**POR SUPUESTO,** esa molesta tupidez de la nariz, causada por el catarro nasal o crónico, desaparece pronto con unas pocas gotas de Vick Va-tro-nol en cada fosa nasal. Al momento de usarlo, *siente* Ud. el efecto agradable de su acción activa y estimulante, pues el Va-tro-nol alivia rápidamente la irritación, desaloja la estorbosa mucosidad, reduce las membranas hinchadas, y despeja los senos nasales. Hace que la respiración sea agradable, fresca y desahogada otra vez.

**PERO—¿POR QUE DEMORAR** hasta tener la nariz sumamente tupida por el catarro? Al primer estornudo o cualquier otro indicio de un resfriado, aplíquese Va-tro-nol en seguida—evitando así muchos resfriados por completo.

Va-tro-nol es un medicamento especial para la nariz y la parte alta de la garganta, *donde 3 de cada 4 resfriados empiezan.* Usado a tiempo, estimula las propias defensas de la Naturaleza, en esa "zona de peligro", a que rechacen el resfriado *antes* de que comience. Los médicos han comprobado, en el curso de años de experimentos científicos entre 17,353 personas, que Va-tro-nol puede ayudar muchas veces a escapar enteramente del suplicio que el resfriado trae consigo.

Use Ud. el Va-tro-nol para hacer desaparecer esa tupidez de la nariz que lo molesta ahora. Luego, téngalo a la mano, úselo a tiempo, y evite así el contraer otro resfriado.

**Más personas usan Va-tro-nol que todos los demás medicamentos de su clase en conjunto.**

VICK VA-TRO-NOL
Téngase a la mano. Usese a tiempo


# CRONICA HABANERA

## LA NOVIA DEL DOMINGO

**TETE CONDE.**—En un lindo marco, de plantas, flores y luces, se llevó a cabo el domingo por la noche ante el altar mayor de la Iglesia Parroquial del Vedado la boda de la gentil señorita Teté Conde y de la Sierra con el caballeroso joven Armando Mayoz.

Ceremonia nupcial que a pesar de de su carácter íntimo resultó lucidísima, congregando en la iglesia una representación muy valiosa de nuestra sociedad.

Precioso lucía el templo.

De su adorno floral, que mereció cálidos elogios de la concurrencia, tenemos que decir que ha sido uno de los más bellos que hasta ahora ha lucido aquel templo del Vedado.

La «Casa Trías», el gran jardín del Vedado, se lució en su interpretación, haciendo un nuevo alarde de arte y buen gusto.

El altar mayor aparecía tapizado de dalias y gladiolos haciendo magnífico contraste con el verdor de las palmas arecas que servían de fondo.

La gran alfombra verde de la «Casa Trías» trazaba la senda desde el pórtico del altar, bordeada por dos largos canteros de musgo verde rematados por altas murallas de «privé» en cuya parte interior se distribuyeron cientos de gladiolos entre lindos macizos de callas.

Algo muy nuevo.

Precioso.

A los acordes de la Marcha de Esponsales hizo su entrada la novia desplegando el lujo de una elegantísima toilette.

Correspondía ésta a un modelo Vionnet intepretado exquisitamente por Mercedes B. de Lacosta en crepe mouse con finos drapeados que caían del escote, donde resaltaba un valioso broche de brillantes, reliquia de familia.

Tan bella toilette se completaba con el adorno de cabeza, confección de la celebrada «Eva» a base de azahares y piedras preciosas.

En sus manos el ramo.

Era todo de sweet peas blancos, finos y menuditos sweet peas recogidos por los artistas de la Casa Trías con ese gusto que los caracteriza.

La señora Micaela de la Sierra de Conde, madre de la novia, fué la madrina del acto.

Y el padrino el respetable caballero Francisco Mayoz, tío del novio, representado por el hermano de éste Rafael Mayoz.

Como testigos por ella firmaron los doctores Francisco de la Sierra, Fernando Zayas y Guillermo Herrera y los señores Francisco Baró y Francisco García.

Y por el novio, los doctores Joaquín María Barraqué y Gustavo Ramírez Olivella y los señores Roberto Peláez, José Manuel Alvarez y César Armstrong.

Felicidades.

**ARMANDO ROCES JR.**—El domingo pasado, cuando jugaba al baskektball en el colegio de La Salle, sufrió la fractura de un brazo el estudioso e inteligente jovencito Armando Roces Jr., hijo del estimado matrimonio Armando Roces y Generosa Santamarina.

De su asistencia se hizo cargo el reputado doctor Roberto Varela Zequeira, siendo su estado completamente satisfactorio.

**JORGE PRATS.**—Como anunciáramos en nuestra crónica del domingo, ayer llegó a nuestra capital, por la vía aérea, procedente de Nueva York, donde reside, el estimado amigo Jorge Prats y F. Cubas.

Viene en viaje de negocios por unos días.

Reciba nuestro saludo, afectuosísimo.

**EN EL CIRCULO MILITAR.**—En el Círculo Militar y Naval tendrá efecto al medio día de hoy el almuerzo que ofrece al team de tiro, el jefe del Regimiento 6, «Cuatro de Septiembre», teniente coronel Ignacio Galíndez.

La mesa, dispuesta para sesenta comensales, lucirá una decoración floral primorosa que ha sido encomendada a «El Clavel», el renombrado y conocido jardín de los hermanos Armand.

**EL DR. EMILIO GANGOTENA.**—El próximo sábado, en el Habana Yacht Club, le será ofrecido un homenaje de despedida al doctor Emilio Gangotena, joven Consejero de la Legación del Ecuador y Cónsul general de aquella república en Cuba que muy pronto embarca de regreso hacia su país.

Este homenaje al doctor Gangotena será en forma de almuerzo pudiendo adherirse al mismo todas las personas que lo deseen.

Dadas las simpatías del homenajeado no dudamos se ha de ver dicho acto concurridísimo.

Lo reseñaremos.

**LA EXPOSICION TARAZONA.**—Hoy, en horas de la tarde, quedará inaugurada en los salones del Hotel Sevilla Biltmore una nueva exposición del notable pintor Fernando Tarazona, cuyo arte magnífico le ha conquistado éxito tras éxito.

Para el acto de esta tarde, que no dudamos se ha de ver concurridísimo, ha sido invitado especialmente el Honorable Señor Secretario de Estado, doctor Juan J. Remos.

Un éxito completo le auguramos al gran artista.

**LA COMIDA DE LOS LEONES.**—Esta noche, a la ocho y media, tendrá lugar en el bello roof del hotel Sevilla la comida esión mensual del Club de los Leones de La Habana.

Este acto resultará lucidísimo, ya que uno de los principales números del programa será la presentación de la Corte Suprema del Arte.

**LINDAS FLORES.**—Pasado mañana, jueves, día en que regresan a nuestra capital de su viaje a México los señores de Batista, recibirá «El Fénix», el renombrado jardín del paseo de Carlos III, una gran cantidad de bellísimas flores de los Estados Unidos.

Iris que son una preciosidad, claveles de diversos colores y rosas bellísimas para servir a su clientela conjuntamente con las flores que se cultivan en sus inmensos dominios y entre las que se destacan orquídeas, dalias gladiolos, azucenas, etc., etc.

Para la señora de Batista tiene ya «El Fénix» infinidad de encargos.

**COMPROMISO AMOROSO.** — En la ciudad de Santiago de Cuba, donde residen, quedó formalizado ayer el compromiso amoroso de dos simpáticos jóvenes, la señorita Gladys Larrea, perteneciente a distinguida familia y el señor José Porfirio Henríquez Rosell, hijo del Ministro de Santo Domingo en Cuba, Excmo. Sr. Fernando Abel Henríquez y de su esposa Dolores Rosell.

A nombre de los padres del novio, hizo la petición el tío de éste, señor José Rosell, Administrador de Correo de Santiago de Cuba.

Llegue hasta la feliz pareja nuestra enhorabuena.

**EN EL GRAN CASINO NACIONAL.**—El Gran Casino Nacional celebró el sábado último su primera fiesta de carnaval.

Fué un nuevo éxito de aquel lindísimo centro de recreo, con el cual quedó demostrada una vez más la predilección que por él siente la sociedad habanera.

«Parües» innumerables llenaban el hermoso salón comedor que lucía las galas de un decorado precioso, de gran belleza, ejecutado a base de atributos carnavalescos.

Fué una fiesta inolvidable.

Y no pecaríamos de exagerados si afirmásemos que fué una de las más animadas de cuantas se han celebrado hasta ahora.

Todos los concurrentes fueron obsequiados con serpentinas, confetis, gorros, caretas, antifaces, etc., que contribuyeron a aumentar la animación reinante.

La música, en cuya ejecución alternaron las famosas orquestas Havana Casino y de René Touzet, mantuvo el baile hasta altas horas de la madrugada.

Con el éxito acostumbrado, se presentó el show.

Y nuevamente ganaron aplausos a granel la pareja de bailes internacionales Georges and Jalna, la bailarina española Angelita Campos y el trío cómico acrobático The Wiere Brothers.

Después del show se procedió al sorteo de los objetos adquiridos por la empresa.

Correspondieron, el primero a la señorita Lydia Lombard que poseía el número 151 y consistía en una pulsera de dijes de oro, el segundo a Mrs. L. H. Herman con el número 283 y era un juego de tocador miniatura de bronce y porcelana y el tercero a la señora Lourdes Menocal de Gou con el número 81 consistiendo en una preciosa figura de porcelana.

Hoy, martes, se verá de nuevo muy animado el Casino, bajo sus tres aspectos de la comida, el show y el baile.

Para la primera rige el precio de tres pesos el cubierto, sirviéndose un riquísimo menú.

Las mesas pueden reservarse por los teléfonos FO-7548 y FO-7549 a Julio, el caballeroso insustituible maitre.

Habrá show con los artistas antes mencionados.

Vamos a ofrecer a continuación algunas de las mesas de la fiesta del sábado último:

Citaremos en término preferente la mesa del Presidente de la Havana American Racing Association, Mr. Albert Levey y Mrs. Levey con Mr. y Mrs. William Keanlley, Miss L. Levey, Miss J. Cohan, Mr. J. Doyle, Mr. William Warren, Mr. y Mrs. E. R. Thacker. Miss Helen Michael, Miss Lilian Michaels y Miss Doran.

Un «party» animadísimo, de matrimonios jóvenes, era el siguiente: doctor Joaquín Vinals y Mercy Taquechel, Eusebio Dardet y Lourdes de Cárdenas, Frank Fernández y Nenita Herrera, Allan Collazo y Beba Rosaínz, Manolo Velasco y Elena Robaínz y Alberto Herrera y Josefina Dardet y la señorita Josefina Velasco y el joven Virgilio Villalta.

El señor Gastón Godoy y su esposa Fina Loret de Mola en una mesita.

En otra dos jóvenes matrimonios: Orencio Nodarse y Estelita Alonso y Pedrito Mendieta y Yoyín O-Farrill.

El señor Alfredo Lombard y su esposa Nellie Desvernine con el señor J. G. Salichs y Margarita G. de Calichs y la señora Iraida S. viuda de Lombard.

El doctor Alberto del Junco y su esposa Violeta Me:a tenían invitados al doctor Alfredo Belt y Alicia de Cárdenas de Belt y al doctor Luis A. Beltrán y Nena Nodarse de Beltrán.

Los jóvenes esposos Oscar Sánchez y Teddy Carrillo con dos parejitas: Gina Arango y Paúl Mendoza y Georgina Martín y Enrique Sánchez.

Con nuestro famoso caricaturista Conrado W. Massaguer y su esposa Elena Menocal tomaban asiento a una mesa Antonio Vinent y señora Maricusa Sampedro de Vinent, Alberto Gou y Lourdes Menocal de Gou y la bella señorita Imy Agramonte y el doctor Roberto Machado.

En una mesa el señor Ramón Larrea y señora Gloria Verzara y el doctor Francisco Monteavaro y señora Luz Lombard.

El señor Alberto Armand, condueño del jardín «El Clavel» y su esposa Matilde León.

El conocido industrial Julio Blanco Herrera y señora Rosita Clavería, en otra mesita.

El doctor Eduardo Beltrán y su esposa María Amalia Marban tenían invitados al señor Luis A. Aizcorbe y señora Ana Díez, a los jóvenes esposos Luis Aizcorbe Jr. y Lédia Beltrán y dos parejitas: Georgina R. Cáceres y Richard Zorrilla y Rosario R. Cáceres y Raúl Aizcorbe.

«Un «party» de parejitas: Lidia Lombard y Frank Figueroa, Elena Franca y Alfredo de Castro, Madeleine Menocal y Alvaro Ledón y Graziella Miranda y Carlos Díaz.

Los jóvenes esposos Bob Borden y Georgina Hartman con Conchita Martínez Pedro y doctor Carlos Mussó y a la señorita Loly Bravo y doctor Rafael Gaytan.

En una mesita Raúl Barrios y su joven esposa Silvia Fernández de Castro.

El señor Adolfo Kates y señora Lola Montalvo, tan bella, Julia Sedano y Graziella Abril y la señorita Rosario de Blanck.

La señora Lily Morales de Coroalles con su linda hija Peggy y el joven Oscar Bustillo.

Con José Kates y su esposa Mildred Greenberg, Mr. y Mrs. Harry Redikér.

El doctor Pedro Sánchez Pessino y su esposa Clara Park tenían invitados a Mr. y Mrs. Leo Fleishman, Mr. Leo Fleishman Mrs. Ada Park, Mr. A. Marcus, Miss Cassie Park, Mr. William Schrum, Miss Tony Park, Mrs. Esthel Miller, Mrs. Harry Writh, Mr. W. J. Kennedy y Mr. H. C. Kendall.

El señor Rafael Caiñas Acosta y su esposa Margot Grastrom con su encantadora hija Martica Caiñas y Grastrom.

El señor Alfredo Ferrán y señora Magdalena Almer y su hija Angelita Ferrán, la señorita Ana Betancourt y el señor Enrique Rodríguez.

El Ingeniero Aquiles Capablanca y señora Celia F. Calienes con el doctor José B. del Cueto y señora Elena Faz Tabío y la señorita Matilde Ros Capablanca y el joven Jorge Mena.

El señor Luis F. Cabrera y señora Juana María Reta.

Una «petit-table» del doctor Ernesto Marty y su esposa Lolita Coroalles.

La señora Asunción Urrechaga de Castañeda con su hija María Elena, tan encantadora y el joven Armando Cuervo.

Otro «party» animado donde se reunían la gentil señora Patria Marrero viuda de Alvarez, Margot Pardía y Salvador Ruiz, Macusa Pillado y Sabás Moré y Julita Alvarez Marrero y Pepe Trías, gerente del gran jardín «Casa Trías».

Mr. y Mrs. Morton D. Hulzter de New York invitaban a Mr. y Mrs. Abrahan Haas, Mr. y Mrs. Alfonso M. Simón, Mr. Mrs. Leo N. Haiblun y Mr. Maurice Ferrer.

El conocido naviero José Cidré y su esposa Rita Rodes tenían en su mesa a Mr. D. G. Busk Wood, capitán del «Empress of Australia», al señor Frank Lavin y al doctor Francisco Arango Suárez y señora Silvia Cidré.

El doctor García Alfaro y señora, con la señorita María Antonieta Quintana y Amaro Argamasilla y la señorita Yolanda Rivero y Arturo Miles.

Otra mesa de Juan Barba y Luz Cueto de Barba, Adalberto Pérez y Argelia Pérez de Pérez, y doctor César Pérez Nodal y Elena Enríquez de Pérez Nodal.

Mr. y Mrs. Sam Bayuk y Mr. y Mrs. Edward H. Davis.

Mr. y Mrs. Warren Smadbeck con Mrs. Charles Eerp, Mrs. Jennie Smadbeck y Mr. y Mrs. Frederick Kessler.

El señor Isidoro González Cabada y señora María Luisa Otero con el señor Giraldo Insúa y señora Cuca Morán.

Mr. Henry Lustig, propietario de la famosa cadena de Restaurants Long Champs de New York y Mrs. Lustig con Mr. y Mrs. Allison Stern y Mr. Allison Stern y Mr. A. L. Sylvester.

Mr. y Mrs. Chas Davidson con Mrs. Violet Chaplick, Mrs. Frank Harrington y Miss Jane Hudson.

Y muchos más que nos es imposible reseñar.

**TEMPORADISTAS.** — Han salido hace varios días rumbo a Santiago de Cuba, donde pasarán una temporada, el doctor Víctor Hernández Miyares y su gentil esposa Esther Pola.

Los distinguidos esposos serán huéspedes allí de sus hermanos, el doctor Julio Hernández Miyares y su bella esposa Caridad Portuondo.

(Continúa en la página ONCE)


HOY
Día de los Enamorados

Si tiene usted la inmensa fortuna de contarse entre ellos, proporciónele a la persona amada en este día señalado con admirable espontaneidad como el día del corazón y del espíritu, la agradable impresión de recibir un obsequio.

| PARA ELLAS | PARA ELLOS |
|---|---|
| MEDIAS | CAMISAS |
| CARTERAS | PAYAMAS |
| PERFUMES | CORBATAS |
| PANUELOS | CALCETINES |
| BATAS DE CASA | PANUELOS |
| PAYAMAS | BILLETERAS |
| ROPA INTERIOR | MONEDEROS |

Y DE TODO ESTO «LA EPOCA» TIENE SIEMPRE EL MEJOR SURTIDO Y EL MAS BAJO PRECIO

la época
NEPTUNO Y SAN NICOLAS
LA TIENDA MEJOR SURTIDA Y LA QUE MAS BARATO VENDE

EXITO MARAVILLOSO

Miles de testimonios. Una fórmula especial para cada cura. (20 años de experiencia) **El método del Abate Ramon.** Cura: Diabetes, Riñones, Corazón, Hígado, Reumatismo, Bronquitis, Obesidad, Enteritis, Estómago, Arterio-Esclerosis, Nervios, Estreñimiento, Reglas dolorosas, Várises. Nada más que plantas. Solicite el libro gratis **Escriba a Dr. P. Ramírez, Representante de Laboratorios Botánicos. Apartado 1244, Habana.**

EL ALCOHOL DE LAS FAMILIAS
ALCO ELITE
PRODUCTO - ARECHABALA

EL REGALO DE LOS VERDADEROS ENAMORADOS

BOMBONES

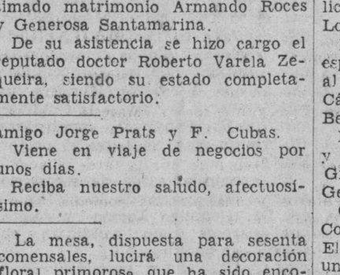

● El regalo más apropiado en cualquier época del año, es un fino estuche de exquisitos bombones. Seleccione sus regalos entre nuestro inmenso surtido de las mejores marcas, como WHITMAN'S, CADBURY'S y de otros famosos fabricantes americanos y europeos.

Calzada y D Teléf. F-6066 EL CARMELO VEDADO 23 ent. G y H Teléf. F-6263

FOSFATINA FALIÈRES

LA HARINA ALIMENTICIA INCOMPARABLE A LA CUAL MILLONES DE NIÑOS DEBEN LA FUERZA Y LA SALUD
FACILITA LA DENTICIÓN Y EL DESAROLLO ÓSEO
CONVIENE A LOS ANÉMICOS ANCIANOS Y CONVALECIENTES.
EXIGIR SIEMPRE LA MARCA DE GARANTIA
"FOSFATINA FALIÈRES" REPUTADA EN EL MUNDO ENTERO Y RECHAZAR TODAS LAS IMITACIONES.
*DE VENTA EN TODAS PARTES - PARIS*


### DETENIDO POR UNA EXIGENCIA DE DINERO

El vigilante 3085, Jesús Rey, perteneciente a la Segunda Estación, arrestó anoche a Raúl Curbelo Figueredo, vecino de Luz número 823, por haberlo sorprendido en los momentos en que amenazaba con una navaja barbera en Damas y Merced, a la joven Josefina Fiallo, vecina de Pérez y Juan Alonso.

Refirió la joven Fiallo a la policía que, efectivamente, el Curbelo la había amenazado con la navaja que se le ocupó al no entregarle un peso que le exigía.

El Juez de Guardia doctor Romeu, ordenó la remisión al Castillo del Príncipe del acusado Figueredo.


SI DIGIERE MAL Tome MAGNESIA BISURADA ALIVIA EN 3 MINUTOS
Neutraliza el ácido excesivo... Evita la indigestión, pesadez, eructos, agruras y flatulencia.

CLINICA DE OJOS
DR. ENRIQUE CUELLAR DEL RIO
DIRECTOR OCULISTA
Consultas: 9 a. m. a 7 p. m. REINA, No. 358. Teléfono M-7766.


M.E.C.D. 2016

"El estómago es el manantial de alegría de la vida"
Cuídelo usted, con una buena alimentación y algunas cucharadas de
DIGESTÓNICO
del Dr. Vicente
VENTA EN FARMACIAS

## BENIGNO VILA CASARES

Un joven muy querido en esta casa del DIARIO, el señor Benigno Vila Cásares—que labora con positiva eficiencia en el Departamento de Circulación—estuvo ayer de días. Por tal motivo recibió muchas felicitaciones de sus compañeros y amigos; felicitaciones a las que se hace acreedor por su carácter afable, cordial, fraterno.

Reiteramos nuestros votos por la ventura del camarada Vila Casares.

666 Domina el PALUDISMO en tres días. CATARROS en un día. Líquido -tabletas Salve unguento Gotas para la nariz. Tónico y Laxante.

FARMACIA DROGUERIA TAQUECHEL Obispo 27 TELEFONOS M 7674 7675 DE TURNO LOS VIERNES

FARMACIA DROGUERIA DE "JOHNSON" DE TURNO LOS LUNES Obispo No. 30 TELEFONO-A-2129.

LA MAYOR 35 EDIFICIOS 700 EMPLEADOS SARRÁ DROGUERIA ABIERTA TODOS LOS DIAS TODA LA NOCHE LOS MARTES A-3026 A-3644

## FARMACIAS DE TURNO HOY MARTES

**DESDE BAHIA A PASEO DE MARTI (PRADO)**

| Calle y No. | Teléf. |
|---|---|
| Tte. Rey No. 41 | A-8026 |
| Compostela No. 163 | A-5-6101 |
| Mercaderes No. 29½ | M-8755 |
| Animas No. 1 | M-5557 |
| Tejadillo No. 38 | M-1120 |
| **DESDE PASEO DE MARTI (PRADO) A PADRE VARELA (BELASCOAIN)** | |
| Manrique No. 7 | M-4231 |
| Reina y Manrique | M-1229 |
| San Lázaro No. 253 | M-4268 |
| Escobar y Virtudes | M-5020 |
| Consulado y Colón | M-4640 |
| S. Nicolás y Rayo | M-1080 |
| S. Miguel y Lealtad | U-6743 |
| Monte No. 172 | M-4148 |
| Corrales y Cienfuegos | A-7836 |
| Aguila y Barcelona | M-4517 |
| Vives No. 139 | M-9976 |
| Salud y Gervasio | M-5410 |
| Neptuno No. 59 | M-4170 |
| Virtudes No. 16 | M-4737 |
| **DE P. VARELA (BELASCOAIN) A AVE. DE MENOCAL (INFANTA)** | |
| Infanta y Concordia | U-7070 |
| Infanta y Estrella | U-6668 |
| Carlos III y Oquendo | U-6830 |
| Concordia y Oquendo | U-6841 |
| Monte 485 | M-4128 |
| Príncipe 19 | U-7097 |
| San José 122 | U-2507 |
| **VEDADO** | |
| 17 entre J. e Y | F-6092 |
| 15 y 12 | F-6193 |
| Calzada y 10 | F-6262 |
| 23 No. 257 | F-4044 |
| Zapata y B | F-6007 |
| **VIBORA** | |
| 10 de Oct. no. 444 y Chaple | I-7533 |
| 10 de Oct. 1310 | I-5067 |
| Carretera de Managua | I-5342 |
| S. Francisco y Lawton | X-2326 |
| S. Catalina y Luz Caballero | I-7474 |
| 16 y Tejar, Lawton | X-2318 |
| **JESUS DEL MONTE Y SANTOS SUAREZ** | |
| 10 de Oct. y Municipio | X-1717 |
| General Lee 122, esq. a Durege | I-3900 |
| 10 de Oct. y Sta. Emilia | I-7576 |
| S. Leonardo y Flores | I-7466 |
| **LUYANO** | |
| Fábrica y Herrera 5 | X-1466 |
| Rosa Enriquez No. 50 | X-2333 |
| **CERRO** | |
| Calzada del Cerro 599 | M-5113 |
| Churruca 16 | I-7440 |
| Florencia y S. Quintín | I-7485 |

Este grupo deberá prestar servicio público todo el día y la noche de los domingos siguientes:

Enero 9, Febrero 20, Abril 3, Mayo 15, Junio 26, Agosto 7, Septiembre 18, Octubre 30, Diciembre 11.

Estos turnos han sido acordados en cumplimiento de lo dispuesto en el Artículo VI del Decreto-Ley 2604 de 6 de noviembre de 1934.

UNA BRILLANTINA QUE TERMINA CON LAS CANAS Aceite KABUL

# SOCIEDADES ESPAÑOLAS

## *INCORPORASE DE NUEVO RAMON DEL CAMPO AL "EJERCITO DEL ORDEN Y DEL HONOR" CREADO EN SU CENTRO*

Ante una sugerencia patriótica de Eladio Vázquez Ferro, no ha tenido a menos rectificar su decisión firmísima. Está persuadido de que es preciso ir a la línea y dar la batalla

Una de las figuras más valiosas de la colonia gallega el señor Ramón del Campo, quien ha venido presidiendo el partido «Renovación y Defensa», acaba de dirigirse al secretario general de «Afirmación Gallega» en la siguiente forma:

«Sr. Eladio Vázquez Ferro;

«Mi distinguido amigo y paisano:

«Ultimamente, conocí su carta pública, en la que después de dedicar frases enaltecedoras para mi persona, las que desde luego estimo más hijas del afecto personal que del merecimiento, me exhorta a continuar en la vida activa de nuestro Centro, con argumentos por demás persuasivos. Son tantos los que, como usted me piden con buena fe y afecto lo mismo, que después de meditar largo sobre el asunto, no me siento con fuerzas suficientes para desoir esas llamadas que son a manera de un toque a fila, razón por lo que, como buen soldado, me incorporaré de nuevo al ejército del orden y del honor, que es la divisa de los que laboran por un Centro Gallego respetado y grande.

«Perdone que no haya contestado antes su apreciada carta; ello fué debido a falta material de tiempo, por estar dedicado a estudio de negocios. Reciba por éste medio el afecto sincero del amigo de siempre,

**(Fdo). Ramón del Campo».**

**LA ELECCION DE CEFERINO PEREZ Y SECUNDINO BAÑOS**

Ya que hablamos de los problemas fundamentales del Centro Gallego, nos complacemos en destacar el hecho de que cerca, muy cerca de Cayetano García Lago y Jesús María Bouza realizarán efectiva labor el señor Ceferino Pérez y el Ldo. Secundino Baños, quienes fueron designados primer vicepresidente y segundo vice de la Comisión Ejecutiva.

Ambos pertenecen al vigoroso partido «Afirmación Gallega», y huelga decir que la masa social aprecia en cuanto vale el dinamismo de ambos caballeros, a quienes tributó sinceros aplausos la mayoría de los asambleístas.

El primero ha sido presidente de Propaganda y ha desempeñado otros importantes cargos. El segundo ha presidido la Casa de Galicia, habiéndosele nombrado Presidente de Honor de la misma. Se puede asegurar, pues, que **Caetano** va bien acompañado. **Lo igual atrae lo igual**, dice un adagio. Y otro reza en esta forma: «Dime con quién andas y te diré quién eres...

**ALGO SOBRE PERNAS**

Un salto de líneas, muy correlativo en los talleres de cualquier periódico, motivó que ayer no diésemos a conocer lo siguiente: que el señor José Pernas y Pernas fué reelecto en su cargo de presidente de la Sección de Orden del Centro Gallego. Es decir que la diosa Terpsícore le ha declarado hijo predilecto. Pero a condición de que en el baile del próximo sábado, o en algún otro cercano, logre que «saquen el pie» los señores Jesús María Bouza, Amancio García, José Paredes, Agapito Corbelle, Don Fancho el de La Isla y Francisco Rodríguez Somoza.

Indiscutiblemente, el amigo Pernas está llamado a ofrecernos algo sensacional. Y si no, al tiempo.

## ACTOS PARA HOY

CLUB DEPORTIVO DEL CERRO: Brillante verbena de Carnaval desde las nueve de la noche hasta las cuatro de la mañana en sus amplios salones de Cerro 1259, al lado del Club de Ferreteros, amenizada por Cheo Belén Puig y la Gloria Matancera.

BENEFICENCIA ASTURIANA: Junta de la Sección de Arbitrios y Propagaganda a las ocho y media de la noche en el propio local de Corrales numero 2. Para este acto cita el secretario, señor Emilio Camiña.

AGRUPACION ARTISTICA GALLEGA: Junta reglamentaria de Directiva en segunda convocatoria, por la noche en Zulueta esquina a Gloria. Cita el secretario, señor Arturo Montó.

HIJOS DEL CONCEJO DE VILLAYON: Junta de la Directiva a las ocho y media p. m. en el Centro Asturirano, para la cual cita el secretario, señor Manuel Méndez.

NATURALES DE ORTIGUEIRA: Junta de la Directiva a las nueve de la noche en San Nicolás y Reina. Cita el secretario, señor José Amil Ucha.

## FIESTAS PROXIMAS

ASOCIACION DE REPRESENTANTES DEL COMERCIO: RVelada en honor de don Julio Blanco Herrera el jueves en su local de Reina 7, altos.

CLUB DEPORTIVO ASTURIAS: Regio baile de Carnaval el miércoles por la noche en su palacete de Estrella y Subirana, con Romeu, Sonora Matancera y Tomé.

SALONES DEL CENTRO CASTELLANO: Matinée de Carnaval el domingo desde las 2 p. m., amenizada por Belisario López, Gloria Matancera y Típico Habana.

LICEO DE MEDINA: Magnífico baile el domingo por la noche en sus salones de 23 y D, Vedado, amenizado por la orquesta de Neno González y el Quinteto Silva. Los caballeros abonarán 20 centavos.

CLUB DEPORTIVO CARMELO: Gran baile el domingo por la noche en su espléndida terraza de Línea y 18, Vedado, amenizado por la orquesta Mojica y el Quinteto Barcalés. Los caballeros abonarán 20 centavos.

HIJOS DEL DISTRITO DE SARRIA: Banuete de confraternidad social el domingo a la 1 p. m. en los jardines de la Cerveria Polar.

## LOS QUE ASEGURAN DEFENDER A LA MUJER Y EL NIÑO EN «HIJAS DE GALICIA» INTERROGAN AL PRESIDENTE

Para demostrar, una vez más, que somos imparciales, ofrecemos una especie de interrogatorio que el recién constituido grupo de «Defensa de la Mujer y el Niño» dirige al gobierno de «Hijas de Galicia»:

«Cuando los actuales dirigentes de la sociedad «Hijas de Galicia» realizaban la campaña electoral a fines del año 1936, prometieron:

«PRIMERO: Crear un Plantel de enseñanza al que pudieran concurrir los asociados menores y las asociadas de número en edad escolar. Bien prometido, y muy necesario; no obstante, ¿qué se hizo señor Presidente, y por qué no se hizo?

«SEGUNDO: Construir dos Salas de Cirugía a la vez que reorganizar todos los servicios a fin de evitar demoras a las asociadas en la atención que se les debe. Siguen siendo dos mejoras cuya necesidad se siente todavía. Preguntamos por que no se cumplió ninguna de las dos promesas.

TERCERO: Respaldar al cuerpo médico entonces empleado en la casa de Salud. Todos sabemos que se ha cesanteado a varios profesionales por motivos discutibles, causando con ello, graves trastornos a la sociedad.

«CUARTO: Protección a los empleados en aquella ocasión colocados en dicha Casa de Salud, constándole a todo el mundo que no se cumplió dicha promesa, pues han sido cesanteados varios de ellos antiguos, siendo sustituídos por algunos amigos o parientes de los actuales directivos. ¿Por qué, señor presidente? Es eso legal y lo prometido?

«QUINTO: Reformar la Ley social, ampliando los derechos a las asociadas entonces reconocidos. ¿Está Vd. seguro, señor Presidente, de que satisfacen a todas las asociadas las insignificantes y parciales reformas introducidas al Reglamento social?

«SEXTO: Admitir exclusivamente como socios protectores a los hermanos, padres y esposos de asociadas. ¿Podría probarnos que se cumple dicha promesa?

«SEPTIMO: Amortización total de la deuda social. De ser así conveniente, no habiendo cumplido ninguna de las promesas anteriores, y en cambio invertido grandes sumas de dinero en obras cuya necesidad no era la más sentida; ¿cómo podría el señor Presidente de «Hijas de Galicia» explicar el hecho de que no se haya pagado nada de la deuda social, pues la misma continúa igual que en el año de 1935?

«Para terminar, por esta vez:

Ya que tenemos Playa, la queremos libre de toda clase de gravámenes; gratis para las asociadas de «Hijas de Galicia», pues estimamos que el recibo y el carnet oficial actualmente en uso deben ser suficiente identificación para que las asociadas puedan hacer uso de todos sus derechos, cualquiera que sea el servicio que demanden.»

## DISFRACES EN EL CASINO

El sábado 25 del actual será el segundo baile de disfraz de la Temporada de Carnaval en el Casino. En la sede de Prado, a las 10 p.m., tocando la Orquesta Nacional y el Septeto Matancero.

De etiqueta para los caballeros que no vayan disfrazados.

El domingo 5 de marzo, de 3 a 6 p.m., será la tradicional Fiesta Infantil de Trajes, con regalos de dulces y juguetes. Tocará la Orquesta Nacional.

Y el sábado 18 de marzo próximo se efectuará él también tradicional Baile de Mamarrachos, tocando la referida Orquesta Nacional y el Septeto Matancero.

Brillante será en este año, la temporada carnavalesca en el Casino Español.

## EI BAILE DE LA VIEJA, QUE SE CELEBRA EL 18 EN EL PALACIO DE GALICIA, PREOCUPA MUCHO A LOS JOVENES

Con entusiasmo inigualable y ese afán de superación que en todos sus empeños ponen los chicos de la Sección de Orden del Centro Gallego, se trabaja en la preparación del baile del próximo sábado 18, que es el de «La Vieja», otro formidable festival coreográfico que, como los anteriores, ha de dejar imborrables recuerdos en los bailadores. Una vez más los vastísimos salones del palacio de Suevia y el gran teatro Nacional, comunicados por el interior, serán inmenso escenario del jolgorio carnavalesco.

El sistema de introducir en cada baile nuevos y subyugantes atractivos, que además de la amenidad siempre agradable que les imprime, consiguen mantener latentes toda la noche la expectación y el interés de los bailadores, es la clave de los éxitos clamorosos e ininterrumpidos que la Sección de Orden obtiene en todos sus festivales.

Y el baile de «La Vieja» há de caracterizarse por sus muchas novedades y por las sorpresas que, en forma de finos obsequios, esperan a las féminas, las que tendrán una oportunidad más de lucir sus vaporosos y policromados trajes y de incendiar muchos corazones con las miradas fulgurantes de sus ojos.

Las orquestas también estarán a tono con la grandiosidad de este festival carnavalesco. Basta con mencionar los nombres de Antonio María Romeu, Belisario López, Raúl Valdespí, Hermanos Martínez, Gloria Matancera, Nacional de Piñeiro, Cubano 1927 y el Quinteto Tomé, que cuenta por bailes las ovaciones de los bailadores.

Como en los bailes anteriores, la entrada de caballero para el Centro y el Teatro cuesta un peso y los palcos sin entradas, $3.00.

## EL FESTIVAL «IDEALES»

La gran noticia que año tras año todos esperan con ansiedad, ha llegado al fin. Se trata del anuncio que acaban de hacer los Representantes del Comercio señalando la fecha del siempre magno festival «Ideales» que en este año como en los anteriores tendrá por escenario los bellos jardines de «La Tropical», siendo amenizado por los mejores conjuntos musicales.

Como siempre, los fondos recaudados por el festival «Ideales» serán destinados a la Sección de Beneficencia y, como siempre también, volverá de nuevo a señalar una fecha inolvidable para todos los que concurran a participar del que todos los años resulta el más brillante de los acontecimientos bailables.

## LOS SECTORES DE PROPAGANDA, RECREO Y ADORNO DEL CENTRO CASTELLANO DISPONENSE A UNA LABOR INTENSA

Ultimamente y con notable concurrencia se llevó a cabo en el Centro Castellano la toma de posesión de las Secciones de Propaganda y de Recreo y Adorno. Presidió el acto el señor Vicente Bayón de Caso, que tenía a su lado a los señores Claudio Luelmo Diez y Estanislao Gutiérrez, presidentes salientes; Venancio Merino Martín y Agustín Martínez de la Puente, presidentes entrantes; ocupaban también puestos seguidos los señores Francisco Sánchez Tamames, Lorenzo de Toro, Pedro Canal García, Ulpiano López, presidente de la Sección de Instrucción; Olegario Castresana, Secretario de la Sección de Recreo y Adorno; el doctor Francisco Vega Núñez, Director del Plantel de Enseñanza, y todos los señores profesores. Entre la concurrencia se encontraba la casi totalidad de los miembros de la Junta Directiva, así como numerosas damas.

Al abrir la sesión el Sr. Presidente y leerse la lista de los señores que tomaban posesión de sus cargos, se prodigaron estruendosas avaciones, haciéndose cargo inmediatamente los proclamados de sus puestos respectivos. A continuación hizo uso de la palabra el Sr. Venancio Merino, presidente de Propaganda; después de agradecer la nominación hizo un breve resumen de la vida social, de los proyectos que abriga la Sección para el futuro, y del gran entusiasmo que le anima para luchar por la Sociedad, pidió a todos la cooperación que necesita para sus nuevos planes. Le sigue el Sr. Agustín Martínez de la Puente, que abunda en idénticas ideas; confirma los propósitos de que ambas Secciones desarrollen una labor conjunta para el mejor provecho social, y, lleno de entusiasmo, promete seguir laborando con los mejores propósitos. Siguió el Sr. Sánchez Luelmo, para agradecer a todos el apoyo que ha tenido durante su mandato y solicitarlo nuevamente para su sucesor. Se suceden los oradores llenos de fervor, destacándose el Sr. Ulpiano López, el señor Luis Diez Nieto, y finalmente resume el Sr. Presidente General, dando las gracias a todos, especialmente a la prensa capitalina que tanto contribuye con su labor al engrandecimiento social.

Ambas Secciones de Propaganda y Recreo y Adorno, como obsequio especial de sus presidentes, señores Venancio Merino Martín y Agustín Martínez de la Puente, obsequiaron a la concurrencia con exquisito ponche, cervezas, dulces, tabacos, brindándose dentro de la mayor camaradería por el progreso constante del Centro Castellano.

## EL CLUB ORENSANO Y SU NUEVA JUNTA DIRECTIVA

En la junta de elecciones celebrada recientemente por el simpático «Club Orensano» fué proclamada la siguiente candidatura:

Presidente, Etelvino Cruz Atrio; vice, Benjamín Fidalgo Alonso; secretario, Telesforo Raimúndez Díaz; vice, José Alfredo Luaces Villar; tesorero, Mariano Iglesias Varela; vice, Francisco Alvarez Gallego; vocales, Ramón Barros García, Ramón Cid, Jesús Bermúdez Candal, Faustino Seijo, Raimundo Tesouro Conde, Eladio Movilla, Eligio Rodríguez; y vocales suplentes los señores Ramón Arián y Fernando Pedreira.

El presidente con bellas frases dió las gracias a los asociados por la confianza que en él depositaban los socios al reelegirlo de nuevo.

También el primer vocal, como Presidente de Propaganda, significó su agradecimiento a los señores socios rogándoles su cooperación; y al final fueron obsequiados los concurrentes con exquisito buffet.

## *ELECCIONES EN LA ASOCIACION DE ANUNCIANTES DE CUBA*

El próximo viernes, día 17 de Febrero, celebrará elecciones generales la Asociación de Anunciantes de Cuba. Como es de costumbre en esta Asociación, se elegirán los 15 directores, que más tarde nombrarán la nueva directiva.

Es mucho el interés que existe entre los anunciantes para estas elecciones.

Los asociados pueden depositar su "boleta" en el Club Cubaneleco, 17 y N, Vedado, de 5 a 7 de la tarde.

MIRE LO QUE YO HAGO POR SOLO UN KILITO
dice K-LISTO KILOWATT

"El Hombre del Kilito"
Cía. Cubana de Electricidad
A las Ordenes del Público

## TAL VEZ SEAN REÑIDAS LAS ELECCIONES DEL 16 EN «N. SRA. DEL PILAR»

El próximo día 16 celebrará elecciones la sociedad «Nuestra Sra. del Pilar».

Aunque en los primeros momentos se pensó que serían muchos los candidatos a la Presidencia de la misma, ya hoy podemos asegurar que sólo quedan dos tendencias que se discutirán el triunfo el próximo jueves: la reeleccionista del doctor Rafael Peñalver, y la del Dr. González García. Estamos seguros de que el triunfador continuará laborando por el engrandecimiento de esa benéfica institución, verdadera continuación del desaparecido Centro Balear.

El Dr. Peñalver es presidente de Nuestra Sra. del Pilar desde la fundación de la misma, y el cariño y admiración que ha sabido inspirar de los compañeros, empleados y asociados de «Nuestra Sra. del Pilar» nos permiten asegurar su triunfo el próximo día 16.

En la Candidatura del notable Especialista de Enfermedades de los Huesos aparece el señor Justo Corbera como candidato, reelecto, a Administrador; para Director Facultativo llevan al Dr. José A. Díaz Padrón, joven médico de profundos conocimientos y verdadero especialista en las enfermedades de la infancia. Otra gran figura científica figura en la mencionada Candidatura: es el Dr. Pedro Ramos Piloto, que aspira a la Tesorería; por último, y sólo a título de rumor, podemos informar que hay probabilidades de que el Sr. García retire sus aspiraciones y se sume a la candidatura del Dr. Peñalver o candidatura de Triunfo como la llama el doctor Beade.

En cuanto al cargo de secretario general está asegurada la reelección del Dr. Domingo Romeu y Jaime, por aparecer como candidato en ambas candidaturas.

CONSTRUIDOS PARA LOS TROPICOS

Esta es la manera verdaderamente íntima de disfrutar de su viaje a New York. Seis magníficos turbo-eléctricos encabezan ahora la Gran Flota Blanca. Con piscinas de natación al aire libre, orquestas, películas sonoras y superior cocina, estos son los buques preferidos por los buenos "connaisseurs". Solamente hay una clase abordo de la Gran Flota Blanca - primera clase.
Servicio Semanal de Pasaje y Flete de la Habana a New York.
También semanal a New Orleans; quincenal de Boston a la Habana. Conexiones en la Habana para puertos de Centro y Sur América.
UNITED FRUIT COMPANY
Departamento de Pasajes: Prado 262, Tel. M-7238, M-9529
Oficinas Generales: Muelle de Sta. Clara, Tel. M-6978
La Gran Flota Blanca

## OTRO BAILE DOMINICAL EN EL BELLO PALACIO DEL «C. DEPENDIENTES»

Ya tenemos a la vista en Dependientes el tercer baile de la presente temporada de Carnaval, o, lo que es lo mismo, el tercer triunfo, pues los dos bailes celebrados lo han sido, alcanzando el último aún mayor éxito que el primero. Es de suponer, pues, que el éxito ha sido ascendente. A cada domingo un baile, y cada baile una victoria mayor.

Belisario López, Cheo Belén, la Sonora, Eddy Lester, Antonio María Cruz, Gloria Matancera y el Quinteto Tomé han batido en el palacio de Prado y Trocadero, todos los records. Nunca como ahora, han sido objeto de mayores aplausos y de más frenético entusiasmo. Desde las 9 de la noche hasta las 4 de la madrugada, el público, llenos los salones, lo vino aclamando. Digamos, por tanto que en Prado y Trocadero bate el Carnaval habanero la palma del triunfo.

Grande será el festival del domingo próximo, que también tendrá por escenario todo el edificio del Centro y todos sus salones, en los cuales junto a una orquesta de fuste estará una bara bien surtida y un kiosco vistoso.

Los decorados de Vázquez vienen mereciendo elogios. Son verdaderos cuadros carnavalescos, arrancados, con ingenio y fantasía, a una realidad que cada año se renueva: la farsa del Carnaval.

## FILA DE HONOR PARA LOS ALUMNOS EN EL PLANTEL DE LA A. DE DEPENDIENTES

Han sido llamados a fila de honor, en justo premio a un esfuerzo legítimo, los alumnos que durante la pasada semana se destacaron en las escuelas diurnas de la Asociación de Dependientes del Comercio.

Se nombran: Sara D-Alvarez, Olga Iglesias y Olga Portela, del sexto grado; Florinda Domínguez, Mercedes Funcasta y Angélica Pérez, del quinto grado; Rosa Rey, María Jasinosky y Josefina de la Riva, del cuarto grado; Siomara Bustamante, Georgina García y Josefina Navarrete, del tercer grado; Casildo Veira, Raquel Aragón y Rosalía Santander, del segundo grado; Hilda L. Ferro, Miriam Paredes, Irmina Zudaire, Manuel González, Dagoberto Correa y Fernando Infante, del primer grado.

Por el departamento de varones: César López, Antonio Navarrete y Francisco Garrido, del sexto grado; Armando Díaz, Armando Puentes y José Rodríguez, del quinto grado; Oreste Noriega, Armando A. Hernández y Francisco Jardo, del cuarto grado; Humberto Fernández, Julio Landa y Carlos Cardoso, del tercer grado; Manuel Torres, Amado Zudaire y Bismark Vázquez, del segundo grado.

## HA CUMPLIDO SU PROMESA EL GOBIERNO CANARIO EN TORNO A LAS ASOCIADAS

Están de plácemes las asociadas de la entidad Canaria, pues han visto realizadas sus aspiraciones. con el magnífico pabellón que les han destinado, aislado ,cómodo, próximo a la puerta de entrada.

El gran Sanatorio Canario, que ya tiene servicio exclusivo para la mujer, se ha colocado a envidiable altura, pues el citado pabellón, compuesto de dos plantas, cuenta con amplios departamentos ventilados, muchos de ellos provistos de servicios individuales, sanitarios, a más de los generales; espaciosos corredores y sala de consulta. Además está dotado de todos los elementos que puedan necesitarse como auxiliares de la ciencia, y con un personal escogido para rendir la labor eficiente que este inmejorable servicio reclama.

Será éste, indudablemette, uno de los hechos que más se han de destacar en el futuro, por el bienestar que brinda al Cuerpo Social. El gobierno actual de la Asociación Canaria ha cumplido su promesa de dar a las Asociadas ese servicio insuperable, exclusivo para ellas.

PARA SU SALUD
Duerma bien entre Sábanas limpias confeccionadas con el inmejorable y popular warandol
"AZUCENA"
PARA SU PROTECCION
El genuino está estampado en la orilla, en cada yarda.
"AZUCENA". Marca Registrada.
Solicítelo por su nombre.
WARANDOL -AZUCENA-
Blanco y de Color

# GACETILLA

## CUBA Y SALON ROJO: DOS PROGRAMAS GRANDES

«Cuba», de Suárez y Corrales, el predilecto cine de las familias, brinda hoy el mejor programa. En tanda a las 5 y nocturna a las 8:15, se exhibirá revista, comedia, estreno de la soberbia película en español «¡Ora Ponciano!», con Consuelo Frank, el torero Jesús Solórzano y otros; y estreno de la sensacional y formidable super producción «Yo Soy la Ley», con Edward G. Robinson y Barbara O. Neill. Precios: mayores 10 centavos en la tanda y 15 centavos por la noche. Los niños 5 centavos a todas horas.

Mañana :«Sucedió en la Habana» y «El Caballero Audaz».

«Salón Rojo», el popular y c... co cine, sito en Monte y Antón... cio, ha combinado para hoy un... grama estupendo. En tanda a... y nocturna a las 8:15, se exh... revista, estreno de la soberbia... lla cinta: «Quiéreme a Galope»... Joe Penner; y estreno del em... nante y estupendo drama «El C... del Crimen», con Allan Lane y F... ces Farmer. Precios: damas y ... 5 centavos y caballeros 10 cen... en la tanda; y mayores 10 y ni... por la noche.

Mañana: «El Super-hombre» «Lucerito».

## BELGICA Y VIOLETA: COLOSALES ESTRENOS

Interesante estreno para hoy en todos los turnos de este favorito cine de Egido y Corrales, por las familias, para hoy anuncian sus carteleras el interesante estreno: «Labios Callados», por Adolph Menjou; y como complemento se pasa la in... sante producción por Deanna D... bin, titulada: «Loca por la Mú... Comedias y cartones, precios... centavos damas en matinée y ...

Mañana: «Aventuras de Marco... lo», por Gary Cooper; y «Los D... neos de la Señorita», en colores... Merle Oberon. Damas 5 centa...

«Violeta»

Un programa lleno de inte... tiene hoy en matinée, tanda y n... este cine siempre lleno por sus... cios bajos y por sus grandes pro... ciones, se estrenan dos grandes c... «La Vida de Joe Louis», de gran... gumento; y «13 Días de Encan... regia producción francesa de inte... sante argumento Los precios son... 5 centavos todos en matinée y tan...

Mañana; «Así es mi Tierra», ... Juan José Martínez Casado; y «... va mi Corazón», por Fredric Ma... Damas 5 centavos.

## CIRUJANOS RESPONSABLES TIENE EL C. ASTURIANO EN SU REGIO SANATORIO

El avance de la cirugía, su progreso en el campo extenso de la Medicina, ha venido a determinar un proceso que abarca las especialidades más diversas, por ser un procedimiento drásticamente terapéutico de ópimos resultados.

La casa de salud «Covadonga», como toda entidad hospitalaria que se precie de su modernidad, tiene buenos cirujanos, para que los pacientes sean intervenidos quirúrgcamente y curados en tiempo; pero en la casa de solud «Covadonga», como sucede en las clínicas de verdadera responsabilidad, no se opera ligeramente, sino cuando la intervencion es imprescindible, ya que el socio no debe ser nunca un campo experimental.

Las especialidades de Vias Urinarias, Vías Digestivas, Garganta, Nariz y Oídos, Oftalmología, Ortopedia, proctología, etc., y en muchos casos de Medicina General se requiere el servicio operatorio ya que la farmacopea y los inyectables no hacen reaccionar el organismo en forma efectiva para contrarrestar el mal.

Este servicio operatorio se efectúa con positiva responsabilidad y una pericia estimable, pues el porcentaje de operaciones comparada con el de mortalidad acusa un beneficio neto en curaciones y resultados positivos que supere el 98 por ciento, lo cual es de por sí sobradamente elocuente. Y como en la operación entra, además del médico y sus ayudantes—anestesistas, auxiliar de cirugía, enfermeras, etc.,— el estado y la atención post-operatoria, a cargo en primer término de los enfermeros de turno y en segundo bajo la vigilancia del enfermero-jefe. la casa salud «Covadonga» en este sentido puede enorgullecerse y mostrar a los asociados del Centro Asturiano un servicio inigualable.

## UN PERIODISTA GALLEGO HABLA POR EXPERIENCIA DE LA QTA. LA BENEFICA

Nuestro muy estimado compañero José Terceiro, corresponsal en C... de «El Faro de Vigo», ha enviado ... titular del Centro Gallego la siguiente expresiva carta:

«Señor Cayetano García Lago.

«Presidente del Centro Gallego.

«Ciudad.

«Muy señor mío y amigo:

«Después de haber pasado ... meses y medio en nuestra casa de s... lud «La Benéfica», me dirijo a u... por medio de la presente para fe... citarlo por la organización y a... tencia sin par que existe en nuestro querido sanatorio.

«Antes de ingresar ya tenía cono... miento del trato que se daba a nu... tros asociados enfermos, pero después que ingresé pude apreciarlo yo pe... sonalmente. Comprobé que en nue... tra casa de salud se le da al enfe... mo todo lo que necesita; desde qu... ingresamos en ella, con el trato c... riñoso que se nos da recibimos la i... presión de hallarnos al lado de nu... tros propios familiares; desde el s... viente hasta el médico, tratan al e... fermo con esmero y cariño; es tal la atención que se le brinda a cada p... ciente, que quizás no se haya obs... vado igual desde que nuestra casa d... salud existe.

«Quiero dejar constancia, por m... dio de ésta, señor Presidente, de a... agradecimiento a todo el personal d... pabellón once, especialmente al do... tor Campos Goás y a la enferm... señorita Adelaida Castro, ésta le d... dica a todos los enfermos de di... pabellón el máximo cariño.

A usted, señor Presidente, como as... ciado y como amigo, también le p... las más expresivas gracias por la condescendencia y atención personal que ha tenido conmigo, como tam... bién sé que la tiene con todos lo... asociados; unos y otros sabemos r... conocerlo».

## FALLECIO EN GUINES EL SR. FERNANDEZ ARENAS

Una triste ceremonia tuvo efecto en la tarde del domingo en el vecino pueblo de Güines: el sepelio del señor Ramón Fernández Arenas, conocido caballero muy estimado en nuestras esferas sociales y comerciales.

El finado era sobrino muy querido de los apreciables esposos señora Enriqueta Arenas e Ignacio Padrón. Su fallecimiento ocurrió el pasado sábado, sumiendo en el más triste dolor a su esposa señora Julia García y a sus amados hijos Ramón y Amparo.

El acto del sepelio constituyó una imponente manifestación de duelo, concurriendo al mismo numerosas representaciones de las esferas comerciales y sociales en que desenvolvía sus actividades el desaparecido.

Llegue hasta su viuda e hijos y demás familiares, especialmente hasta nuestros buenos amigos don Ignacio Padrón y su esposa señora Enriqueta Arenas, nuestra sincera expresión de pesar.

## MAÑANA, BUENAS ORQUESTAS EN ESTRELLA Y SUBIRANA

La Sección de Recreo y Adorno del «Club Deportivo Asturias» está dando los toques finales al adorno que lucirán los salones del club durante las próximas fiestas carnavalescas.

La entrada lucirá un precioso adorno, cortesía de una de nuestras principales industrias. En la noche de mañana miércoles, lucirá completamente remozado el palacete de Estrella y Subirana. Los conjuntos musicales que amenizarán este baile son: Antonio Ma. Romeu, Sonora Matancera y Quintetto Tomé. Se distribuirán muchos regalos entre las damas que concurran. Las invitaciones pueden soliictarse en la Secretaría del Club.

## SENTIDO FALLECIMIENTO

En la necrópolis capitalina recibió últimamente cristiana sepultura el estimado ciudadano Manuel Vázquez Pereira, hermano del conocido caballero Cipriano Vázquez, socio gerente de la acreditada casa «Maxenchs y Vázquez», sita en la calle Consulado.

Centenares de amigos del extinto tomaron parte en la peregrinación piadosa, como prueba de que éstos han sabido apreciar las bondades que prodigó a su paso por la tierra.

Paz a sus restos, y reciban sus familiares en general nuestro pésame, especialmente el amigo Cipriano, quien nos ruega dejemos constancia de su gratitud hacia quienes le acompañaron en las horas de más agudo dolor.

## BAILE EN EL CERRO HOY

El simpático Club Deportivo del Cerro, que cuenta con amplios salones en la Calzada de dicho nombre casi esquina a Buenos Aires, celebrará en la noche de hoy una gran verbena de Carnaval, la que será amenizada por la orquesta de Cheo Belén Puig y el septeto Gloria Matancera.

Tanto los caballeros como las damas concurrirán por invitación, que pueden obtener en las oficinas del club. Los buenos bailadores se congregarán hoy, pues, en el Deportivo del Cerro.

COMPAÑIA HAMBURGUESA AMERICANA
LISBOA (para ESPAÑA)
SOUTHAMPTON
BOULOGNE, S/M.
HAMBURGO

| | | | |
|---|---|---|---|
| M/N. ORINOCO | MAR. 4 | M/N. ORINOCO | MAY. 5 |
| M/N. IBERIA | ABRIL 4 | M/N. IBERIA | JUN. 3 |

A MEXICO
Salidas a mediados de cada mes. Excursiones «DE LUXE»
Pasajes de España
Esta empresa se brinda a traer sus familiares de España mediante el pago de sus pasajes en esta agencia. Las reservaciones pueden hacerse lo mismo por correo que por cable.
Como los pasajeros de España tienen que embarcar por ahora en Lisboa, esta empresa se hace cargo de su transporte terrestre desde La Coruña, Vigo, Gijón o Santander hasta el puerto de salida.
Salidas de LISBOA a principios de cada mes
LUIS CLASING, S.A.,
Agentes Generales
Oficina Central: Bajos del Hotel Plaza, por Neptuno. Teléfonos: M-2576 - M-2580
Oficina de Tercera Clase: Acosta No. 58 Entre Inquisidor y San Ignacio. Teléfono: M-8447

M.E.C.D. 2016

# LAS JEFATURAS LOCALES DE SANIDAD LLEVARAN UN LIBRO REGISTRO DE LAS FABRICAS DE EMBUTIDOS

## GRAN NUMERO DE ELLAS SON HOY DESCONOCIDAS OFICIALMENTE EN LAS OFICINAS DEL DEPARTAMENTO

**Persiste en su propósito el Dr. Costales Latatú, de garantizar al público la leche de vaca que consume, así como los alimentos elaborados en el país. Economías en los garages y talleres**

**CARROS «PICKERS» CONSTRUIDOS EN CUBA.—** Primera remesa, de 35 carros «pickers» construídos en Cuba, en los talleres de la Secretaría de Sanidad y Beneficencia, por orden del doctor Costales Latatú, para ser distribuídos entre las jefaturas locales de la isla. También se han construído en dichos talleres veinte carros «Iowa» para el servicio de recogida de basura.

En el curso de las investigaciones que ha venido practicando últimamente el doctor Manuel Costales Latatú, secretario de Sanidad y Beneficencia, respecto al buen estado de los productos alimenticios que se consumen en la Isla, ha podido comprobar, entre otras cosas, que la mayoría de las jefaturas locales de Sanidad ignoran, oficialmente, que en sus respectivos términos municipales figuren establecidas fábricas de embutidos, jamones, etc., quizás por desconocer los referidos jefes locales la vigencia de la Circular 596 o por negligencia o interés marcado en que tales industrias funcionen al margen de la legislación vigente.

Con tal motivo, cumpliendo órdenes superiores, el director de Sanidad ha dispuesto la reedición de la Circular 596, firmada por el doctor Rafael Lorié cuando fungía de director de Sanidad, y se remita a todos los jefes locales, conminándolos para su exacto cumplimiento.

Dicha Circular dice que en toda Jefatura Local debe existir un Libro Registro donde figuren todas las fábricas de embutidos, jamones o cualquiera otra clase donde se preparen carnes o productos derivados de la misma; reunir los locales las condiciones exigidas de acuerdo con el Reglamento de Carnes y Derivados y las propias Ordenanzas Sanitarias, etc.

**El problema de la vigilancia de los expendios de leche**

Mantiene el propio jefe de la Sanidad, doctor Costales, su firme propósito de garantizar al público la leche de vaca que consume, aunque para ello encuentra grandes obstáculos, los cuales cree poder destruir dentro de pocas semanas.

Tiene en su poder, por ejemplo, un informe rendido por el inspector de Abasto de Leche, doctor Francisco Cabrera, en el que dice, respecto a su visita última al término municipal de Cruces, que el propio jefe local doctor Callejas, le mostró que desde el mes de julio pasado solamente había tomado dos muestras de leche para su análisis, el cual no arrojó si el producto estaba en buenas condiciones o no.

Además en la citada Jefatura Local se ignora el contenido del vigente Reglamento de la Leche.

Por otra parte, el doctor Juan M. Pérez Boudet, inspector general de Abasto de Leche, da cuenta de que no debe autorizarse el expendio de ninguna leche de vaca procedente de vaquerías donde no exista vigilancia veterinaria. Sin embargo, el jefe local de Jagüey Grande informa que con motivo de existir ciertas diferencias entre el veterinario doctor Francisco López Lima y los vaqueros de la comarca, dichas vaquerías, en estos momentos, carecen de veterinario. Con tal motivo la superioridad sanitaria se ha visto precisada a conceder a los propietarios de vaquerías un plazo prudencial para que obtengan los sevicios de otros profesionales.

**Economías en los talleres y garages de Sanidad**

Durante los últimos trimestres el nuevo jefe de los Talleres y Garages de la Secretaría de Sanidad y Beneficencia, señor Raúl Avila Avila, con la decidida cooperación del competente personal mecánico a sus órdenes ha introducido grandes economías, entre ellas la de haber ahorrado para beneficio del Departamento, 14,665 galones de gasolina y 196 de aceite.

En el primer trimestre, de agosto a octubre del último año, consumieron los automóviles, ambulancias, camiones, pisa-y-corre, etc., 7,486 galones de gasolina y 94 de aceite, economizándose para la Secretaria 8,200 galones de gasolina y 91 de aceite; y, en el trimestre de noviembre a enero próximo pasado, se consumieron 7,035 galones de gasolina y 75 de aceite, advirtiéndose una economía, comparadas esas cifras con las de años anteriores, de 6,465 gasones de gasolina y ciento cinco de aceite.

Hay que consignar, sin embargo, que están trabajando mayor número de automóviles, camiones, etc., que en las fechas anteriores.

Las reparaciones de las máquinas y camiones, la mayoría de ellos, con muchos años de constante servicio, se llevan a cabo con escrupulosidad, no autorizándose la salida de ningún vehículo sin antes haber pasado por los expertos mecánicos que los revisan cuidadosamente.

**20 carros Iowa y 35 picker**

En los propios talleres de la Secretaría de Sanidad, de acuerdo con las instrucciones que en ese sentido diera hace unas semanas el doctor Costales Latatú—a raíz de su visita de inspección a distintas Jefaturas Locales donde comprobó la falta absoluta de material rodante para los servicios más urgentes, como, por ejemplo, el de recogida de basuras—acaban de ser construídos veinte carros Iowa para ser tirados por un mulo y treinta y cinco carritos pickers para la limpieza de las calles, idénticos a los que emplea la Secretaría de Obras Públicas en esta capital.

Dichos carros, para el servicio de recogida de basuras, han sido construídos, en su totalidad, en dichos talleres, a un bajo precio comparado con el que hay en plaza, economizándose el Departamento una elevada suma de dinero.

En la construcción de dichos vehículos solamente ha intervenido el personal de los talleres y garages, bajo la dirección del señor Raúl Avila.

**Diez Congresos Internacionales**

Por conducto de la Secretaría de Estado, la de Sanidad y Beneficencia ha sido invitada para participar en diez justas científicas internacionales, próximas a celebrarse.

En el mes de mayo la Convención de Médicos Militares que tendrá lugar en la Ciudad de México, auspiciada por la Asociación de Médicos Militares. En Coahuila, México, el Primer Congreso Mexicano de Fiebre Ondulante; en Ciudad de México, la Conferencia Intergubernamental de los países sobre Higiene Rural; en Montevideo, de Aeroambulancia; en Lima, sobre Psiquitaría; en Washington, Estados Unidos, sobre Medicina Militar; en New York, Estados Unidos, sobre Bacteriología (microbiología); en Atlantic City, Estados Unidos, sobre Cáncer; en San José de Costa Rica, tendrá lugar el Congreso Panamericano del Niño, y, en New York, Estados Unidos, sobre Cosmobiología.

En dichos Congresos Médicos Cuba está interesada, esperándose, por tanto, que por el Gobierno, a propuesta del secretario de Sanidad, se designen las Delegaciones a cada uno de ellos.

**Los servicios de Higiene Dental**

Estudia el secretario de Sanidad, doctor Costales, la forma de abrir nuevamente al servicio de los niños pobres de toda la Isla los Negociados de Higiene Dental que lo estaban en 1930, cerrados por el Gobierno derrocado en 1933 como medida de economía presupuestal.

Ha fijado su atención el jefe de la Sanidad en los trabajos que presta el Dispensario de Higiene Dental Escolar que dirige el doctor José Hermida, el cual presta más de cinco mil servicios a los niños pobres de La Habana.

Haga el bien y podrá obtener un palacete, una casa o un automóvil para usted en el Sorteo de Caridad de la Corporación Nacional de Asistencia Pública, patrocinado por la Sra. Elisa Godínez de Batista.
Sea propietario por $2.00.

# C R O N I C A   H A B A N E R A

**LAS CARRERAS DEL DOMINGO.**— Imposible sería describir con exactitud la gran animación que reinaba el domingo último en el Jockey Club con motivo de las carreras del día.

No es la crónica social la llamada a enjuiciar las justas del domingo, pero en términos generales a juzgar por el entusiasmo que se advertía entre la concurrencia, podemos decir que resultaron reñidas e interesantes.

Desde primera hora se reunieron en aquella espléndida terraza desde donde se domina toda la pista, nuestras principales familias que tanto gustan del deporte de los reyes.

La magnífica orquesta de René Touzet, ejecutó, entre carrera y carrera, selectos programas musicales.

También se vió visitadísima toda la tarde, la preciosa sala de juegos del Jockey Club.

Antes de pasar a reseñar la concurrencia del domingo, diremos que hoy martes, habrá carreras desde las 2:40 con un programa magnífico de siete eventos y que llevará numeroso público.

Entre las señoras reunidas el sábado en el Jockey, anotamos este grupo:

Elena Vieta de Ramos, esposa del Secretario de Defensa.

Mariana de la Torre Vda. de Mendoza, Panchita Peñalver Vda. de Cárdenas, Cristina Kindelán de Mendoza, Hortensia Scull de Morales, Esperancita de Cárdenas de Suárez, Nena Nodarse de Beltrán.

Mrs. Albert Levey, esposa del Presidente de la Havana American Racing Ass.

Mrs. Damon Runyon, esposa del famoso escritor que se encuentra en la Habana, con Mrs. M. Fluss.

Rosita Cadaval de Rayneri.

Matilde Diez Vda. de Lizarragui, María Gutiérrez de Rodríguez, Ma. Piloto de Martínez, Carmen Pilar Morales Vda. de Vila, Pilla Morales de Chacón, Melba Rosell de la Torre, Nora Pitt de Manduley, Waldina Escobar de Crespo.

Constancita Pérez Aces de Jiménez. María Barrié de Skarbrevick. Angélica Barrié de Karman y Conchita Barrié de Menció, tan interesantes las tres.

Margarita Johanet de Céspedes.

Nena Pérez Piquero de Castañeda.

María Amalia Rodríguez de del Pino, Mercedes Valdés Chacón de Calvo, Wicha Valdés Chacón de Kindelán, Consuelo Rossie de Gómez, Gloria Vergara de Larrea, Matilde León de Armand, Cucuca Llansó de Carreño, Beatriz Palacio de Le-Febure, Rosita Clavería de Blanco Herrera, Margarita H. de Rembrandt.

Marietta Galindo de Crusellas.

Beba Larrea de Alonso.

Lolita Montalvo.

Carmela Sampedro de Argüelles, María Antonia de Cárdenas, Moraima del Pico de Portela, Clara Luisa Díaz de Cuéllar del Río, Maricusa Sampedro de Vinent, Edelmira Sampedro, Olga Cañizares de Sampedro, Lolita Coroalles de Marty.

Nena Aguilera de Estévez.

Mrs. Garguilo.

Alicia Acevedo de Santana, Raquel Anaya de Naya, Paulina De Beche de Machín, Digna Armengol de García, Josefina Menéndez de Cienfuegs, Olga Suárez de Eleizegui, Betty Paz de Posada, Margot Andreu de Arce, Carmen Andreu de Amézaga, Ofelia Santos de Puentes Duany, Margarita Finlay de Godoy, Silvia Fernández de Castro de Barrios, Elena de Cárdenas de Delgado, María Polo de Angulo, Rosita Maresma de del Cristo, Georgina Gómez de Piloto.

Leila León de Estévez.

Alicia Cadenas de Gross.

Marta Sánchez Barraqué de Vieites.

Silvia Jústiz de Garrido, Silvia Vieites de Maxwell, Nenita Rodríguez de Rodríguez, Lidia Casas de Díaz de Villegas, Zaida Gómez de Montalvo, Antonia García de Rodríguez, Evelyn Turull de Bates, Silvia Durañona de Morales, Caridad Herrera de González Portuondo, Estela Baena de Ruiz, Isabel Herrera de Santos.

Conchita Montoto de la Cerra, Amparo Polo Vda. de Jorrín, Carmita Alvarez Agüero de Cuesta, Leonila Fina de Fernández Mederos.

Señoritas:

Rosa María Zaldo, Alicia Valiente, Lidia Menocal.

Beba y Loly Smith, Jaen Huntr, Carmita Díaz, Cecilia Boada, Beba Andino, Hilda Díaz, Josefina Hurtado de Mendoza, Carmelina de Cárdenas, Esperancita y Beba Suárez, Ivonne Rodríguez, Ofelia Casas.

Ofelia de la Cruz.

Hortensia Rionda.

Beba Montero, Carmen y Carina de Posada, Margot González Quevedo, Rosario de Blanck, Mirella Salazar, Helena Salas.

Natalia Ruiloba.

Matilde Camacho, Lidia Fuentes, Georgina Pellegrín, Marta Montes, Amadita Rodríguez Gutiérrez, Silvia Pérez de la Torre, Esperanza, Graziella y Adriana Martínez Núñez, Janet Grajon y Yiya Fonseca, de la mejor sociedad de Santiago de Cuba.

Carmen Luisa y Marietta Aenlle, Eloísa Paz, Achequin Galdo, Zenaida Pando, Olga González, Nice Montero y Doris Bacon.

**OPERADA.**— En el Hospital Lily Hidalgo de Rancho Boyeros acaba de ser operada de apendicitis por el reputado galeno doctor Carlos Montoto, subdirector del mismo, la monísima niña Bertica Serrano y Saladrigas, hija de nuestro estimado compañero en la prensa, Ricardo Serrano y su distinguida esposa, Consuelo Saladrigas. El estado de Bertica es bastante satisfactorio.

Nuestra felicitación al doctor Montoto por el éxito de dicha operación.

**A LA MEMORIA DE PANCHITO MARIA FERNANDEZ.**—Hoy se celebrarán distintos actos organizados por el Colegio Médico de Cuba conmemorando el segundo aniversario del fallecimiento del inolvidable médico y distinguido caballero doctor Francisco María Fernández, ex presidente de dicha Institución.

He aquí el programa de dichos actos con los que el Círculo Médico de Cuba honra la memoria de su ex presidente:

11 a. m., en el Cementerio de Colón: Peregrinación a la tumba del doctor Francisco María Fernández, en la que se depositará una ofrenda floral.

9 p. m., en los salones del Círculo Médico de Cuba, Malecón 61, altos; Apertura por el doctor Angel Vieta Barahona, presidente del Círculo Médico de Cuba; discurso por el doctor Miguel A. Branly; discurso por el doctor Ramón Cornides.

### SIMPATICO COMPROMISO

**Un simpático compromiso quedó formalizado oficialmente en la tarde del domingo último.**

**Trátase de una feliz parejita acreedora a las mayores venturas: la bella y muy gentil señorita Beba Caminero, hija del querido compañero del DIARIO ingeniero José Caminero, y de su esposa Carmela Pereyra, y el caballeroso joven Alberto de Beche y Campos, hijo de la culta y distinguida dama Concepción Campos de Covas Guerrero.**

**La petición de rigor, que realizó la madre del novio ante los padres de la encantadora Beba, se llevó a cabo en la mayor intimidad.**

**Muchas flores llegaron con tan grato motivo hasta la señorita Caminero.**

**Felicidades.**

**LA GRAN FIESTA DEL MIRAMAR YACHT CLUB.**—Un brillantísimo acontecimiento, bajo todos sus aspectos, constituyó la gran fiesta de carnaval celebrada el sábado último en el Miramar Yacht Club.

Aquella prestigiosa sociedad, ahora bajo la presidencia de un médico ilustre y clubman de sólidos prestigios, el doctor Ricardo Machín, inició su temporada carnavalesca con esa fiesta plena de luz, de belleza, de alegría y animación, que marca una página de oro en el capítulo de los grandes sucesos sociales de nuestra capital.

Como se esperaba, la más numerosa concurrencia que se recuerda en la historia del Miramar Yacht Club invadió su gran casa que aparecía radiante de luz y de belleza.

El magnífico salón de baile del tercer piso y sus terrazas colindantes lucieron un decorado de gusto exquisito, de gran originalidad, que remedaba una verbena andaluza.

Obra fué del conocido artista A. Garrido, para el que hubo muchos elogios y celebraciones con tal motivo.

El salón aparecía convertido en un ventorrillo andaluz, con sus preciosos mantones, capotes toreros, panderetas, etc., entre profusas guirnaldas de claveles y rosas, destacándose en el conjunto una preciosa fuente sevillana construída en el escenario del salón.

Las terrazas fueron la reproducción fiel de las populares verbenas sevillanas, con sus farolillos de luces y colores, donde se expendía el clásico Chato de Manzanilla, Jerez, churros y chocolate, y donde los «cantaores», con sus guitarras, dieron la nota de alegría en los descansos de la música.

El desfile de las comparsas, efectuado a las doce de la noche, en el bello y hermoso skating ring, fué el «clou» de la fiesta.

Un espectáculo, en verdad, de gran efecto, lindísimo.

La primera comparsa en hacer sus evoluciones fué la de «Toreras Andaluzas», organizada por la señora Paulina De-Beche de Machín, bella y encantadora esposa del presidente del Club e integrada por un conjunto bellísimo de señoras jóvenes y distinguidas, en el que descollaba la gentil dama Mirtha Vieta de Calvo, que actuó como solista ejecutando preciosos bailes.

Preciosos los trajes de esta comparsa, confeccionados en los conocidos talleres de «Fin de Siglo», una fina y admirable adaptación de Brígida Bedox, la exquisita y afamada creadora de elegancias, bajo cuya dirección «Fin de Siglo» se dispone a inaugurar muy en breve su nuevo «Salón de Alta Costura».

La originalidad de la segunda comparsa del desfile, titulada «Pandilla Universitaria», su perfecto acoplamiento en los distintos pasos, ejecutados al compás de la música novedosa del Big Apple, y la juventud de sus componentes, fué una de las notas características de esta comparsa organizada por las hermanitas Brandon.

Al alegre son del pasodoble «Morena», desfiló la comparsa «Capricho Español», organizada por la distinguida señorita Adriana Loret de Mola. La belleza y armonía de sus componentes fué un digno marco para las evoluciones de su solista, la monísima señorita Gloria Vinuesa.

Cerró con broche de oro el desfile la comparsa titulada «Fantasía del Danubio Azul», a los compases del precioso vals de su nombre, organizada y dirigida en sus evoluciones coreográficas por la señora Lilita Montero de Martínez Ibor, la que también actuó de solista. La perfección de sus evoluciones, el sentimiento de arte, la hermosura de sus componentes, precioso bouquet de la juventud del Miramar, fué premiada por continuos y reiterados aplausos, y mereció posteriormente el primer premio otorgado por el tribunal.

Los otros premios fueron por su orden para la comparsa «Pandilla Universitaria» y «Capricho Español», habiendo lamentado el jurado y todos los asistentes, la determinación de la señora Paulina De-Beche de Machín, esposa del presidente del Miramar Yacht Club, de no optar a premio alguno.

También fuera de concurso, pues no llegó a tiempo para desfilar, fué premiada la comparsa de «Piratas», organizada por la señora Hilda Fehrmann, originalísima, los que después de fuerte combate, lograron desembarcar en las riberas de la Caleta de la Leña, conquistando el Club, en el que ondeó la bandera de la orden en señal de rendición.

El próximo jueves día 16, a las nueve de la noche, y en el skating ring, se entregarán los premios, valiosos objetos donados por nuestras más importantes casas comerciales, en una breve fiesta, completamente informal, y que amenizará un conocido septeto.

He aquí la relación de las comparsas:

Comparsa «Toreras andaluzas». Organizadora: Señora Paulina de Beche de Machín. Integrantes: Fatty García y Digna Armengol de García, Humberto Hernández y Lilian Beale de Hernández, Alejandro Molina y Loretico Dorrbecker de Molina, Ramón Pérez González y Mátilde Dorrbecker de Pérez, Antonio de la Torre y Chefa Rodríguez Feo de la Torre, Moisés Almansa y Nena Pequeño de Almansa, Armando Iglesias y Moraima Bécquer de Iglesias, Jaime Alberú y Yuyi González de Alberú, Francisco Castro y Carmela Sánche de Castro, Manuel García Cálvez y Mariago Gamba de García, Luis F. Ajamil y Georgina Medel de Ajamil, Ricardo Machín y Paulina de Beche de Machín, Ignacio Calvo Trafa y Mirtha Vieta de Calvo.

Comparsa «Pandilla Universitaria». Organizadoras: Señoritas Alice y Josephine Brandon. Integrantes: Josephine Brandon y Enrique Pascual, Josefina Díaz Payro y Rafael de Cárdenas, Alice Brandon y René Loyola, Aleida Apeitia y Tony de la Torre, Dulce Bella y Félix Suárez Moré, Trinita Reyes Gavilán y José Enrique Alonso, Emelina Medina y Tony Rousseau, Esther García y Emilio Centellas.

Comparsa «Capricho Español». Organizadora: Señorita Adriana Loret de Mola. Integrantes: Adriana Loret de Mola y Manolo Tamargo, Gloria Rasco y Bernardo Navarro, Bertha Guiral y Leandro Brea, Ruth Alonso y Carlos Mestre, Olguita Quijano e Ignacio Toñarely, Yoyó López Méndez y Graciano Bethancourt, Ofelia Tejera y Benjamín Madrid, Angélica Sánchez Zayas y José A. Piedra Mirtha Aguirre y Eddy Palacio, Gloria Vinuesa y Alberto Leiva.

Comparsa «Fantasía del Danubio Azul». Número de Ballet por las siguientes parejas: Margarita O'Shea y Carlos Noble, Ninina Palacio y Paco Escobar, Alicia Arroyo y Jorge Escobar, Rosita Sánchez Merino y Juan Palacio, Martha Romeu y Ticke Roussyeau, Silvia Usátegui y Tomás Casas, Elcira Loret de Mola y Manuel Mimó, Yolanda Martín y Pedro Mena, Adriana Herrera y Edgar de Marchena, Elena Romeu y Rollie Reyes Gavilán, Angeles Alfonso y Ricardo González, Silvia García Nava y Jenaro Suárez.

Solista: Señora Lilita Montero de Martínez Ibor.

Comparsa: «Piratas». Organizadora: Señora Hilda Fehrmann. Integrantes: Martha Valdivia y José M. Alvarez, Irma Somodevilla y Gustavo E. Alfonso, Doris Bacon y Conrado H. Mantecón, Olivita Roa y Paquito Fernández, Gertrud Ludtke y Emilio Rodríguez, Machucha Llacuno y Rafael Guillón, Menó Roque y Mario Arroyo, Carmelina Alonso y Diego Roqué, Eva Loyola y Ernesto Martín, Edith Teller y Rafael Huici Jr., Conchita Galvani y Ramón Ruisánchez, Berta Valea y Tomás Sollöso, Carmita Valea y Rafael Suárez, Josefina Prieto y González Granados, Hilda Fehrmann y José Fernández Aguirre, Silvia Chomat y Fernando de Cárdenas.

Antes de seguir en la reseña de la concurrencia permítasenos un paréntesis para felicitar efusivamente por su magnífica y entusiasta labor al Comité de la Casa de Miramar que con tantos entusiasmos preside el doctor Santos García, que trabajó unido al Glee Club cuya labor también es digna de encomio.

Asimismo queremos aprovechar este paréntesis para decir que, aparte de los trajes de las comparsas ya citadas, esa noche se lucieron en el Miramar bellos y vistosísimos disfraces cuyos detalles nos es imposible ofrecer por el poco espacio de que disponemos.

Ese es el motivo de que no podamos dar tampoco la relación completa de los parties, entre los que citaremos los siguientes:

Sr. Luis González del Real y señora Elena García de González del Real. Sr. Sergio Martínez Duarte y señora Clara de la Vega de Martínez.

Dr. Salvador W. de Castroverde y señora Gilda Giol de Castroverde. Dr. Joaquín Martíne Giratl y señora María Luisa Mestre de Martínez Giralt. Señor Juan R. Medina y señora María Martínez de Medina, Señor José García Palomino y señora Eloísa Antiga de García Palomino. Dr. Cándido B. Toledo Osés y señora Teresa Alvarez Mon de Toledo. Señor Carlos M. Alfonso y señora Blanca Ruga de Alfonso Dr Aurelio Adan y señora Juanita M. de Adán. Sr. Octavio Adán y señora María Josefa Freyre de Adán.

Sr. José L. Piedra y señora Serafina F. de Piedra. Sr. Jaime Villanueva y señora Rina Piedra de Villanueva. Regina Zabaleta y Fernando Rasco. Zenaida Zabaleta y Gustavo de la Vega. Señora Mercedes C. de Zabaleta.

Dr. Raúl E. Granda y señora Conchita Fraga de Granda. Ingeniero José Daniel Fraga y señora Estrella Veiga de Fraga.

Sra. Casuso de Roqué, señora Alice F. de Millet, señora Hortensia M. de Arroyo, señor Colín Arroyo.

Dr. Manuel O. Cores y señora Ondina de Cores. Sr. Joaquín Eleizegui y señora María D. de Villegas de Eleizegui. Sr. Manuel Alfonso y señora Mercedes Ponce de Alfonso, Dr. Eduardo Eleizegui y señora Olga Suárez de Eleizegui. Señor Luis Angulo y señora Asunción Lago de Angulo. Sr. Charles Simpson y señora Blanca Urbach de Simpson. Sr. Armando Weiss y Elsa Hirst. Señor Roberto Weiss y Lydia Alvarez.

Sr. Rafael A. Cómdom y señora Aurora Sastre de Cómdom. Señora Rosa Merino.

Sr. Alfredo León y señorita Miriam Cortés.

Sr. Antonio Housseau Sanz y señora Gela A. de Rousseau. Sr. Alejandro Fernández y señora Antonia Pérez Benitoa de Fernández. Dr. Domingo Romeu y Jaime y señora Jane Gardner de Romeu. Señora Trina Sastre de Reyes Gavilán. Señora Emelina Marrero de Medina y el señor Emilio Gongotena, Consejero de la Legación del Ecuador.

Sr. René Bustamante y señora Sara L. de Bustamante, Ingeniero Félix García Alonso y señora Lolita Morera de García Alonso, que lucía bellísimo traje de «Maja». Sr. Oscar Fernández y señora Lila B. de Fernández.

Dr. Joaquín Delgado y señora Raquel Rodríguez de Delgado.

Dr. Santos García y señora Margarita Dediot de García. Sr. León Dediot y señora Guillermina Gómez Sicre de Dediot. Sr. Armando de los Reyes y señora Josefina P. de los Reyes. Sr. Eusebio Palacios y señora Lolita García Alvarado de Palacios. Sr. Raúl Paniagua y señora Julia Calderón de Paniagua.

Sr. José M. Franco y señora Isolina Illas de Franco. Sr. José M. Franco Jr.

Sr. Ricardo Villate y señora. Señor Alejandro Molina y señora. Señor Antonio Pérez y señora. Señor Leonardo Zapico y señora. Sr. Ramón Pérez y señora. Sr. Alfredo Dorrbecker. Elena de la Moya. Señor Francisco López Ramírez.

Sra. de Herán. Srta. María Antonieta de Castro y señor Ignacio Abella. Señorita Sofía Abella y señor Víctor Agostini. Señorita Rosita Abella y señor Miguel Barnet.

Dr. Teodosio Valledor y señora Lily Díaz de Valledor. Dr. Gabriel Gómez del Río y señora Rosita Remon de Gómez del Río, Dr. Jorge Moya y señora Rosa Hilda Morejón de Moya. Dr. José María Hernández Pérez y señora Teté Aquino de Hernández Pérez. Dr. José G. Trémols y señora Nena Jiménez de Trémols. Dr. Abelardo Codinach y señora Beba Argüelles de Codinach.

Sra. Antonia C. de Couret. Señorita Esther Quintana e Ingeniero Julián Fierro. Señorita Amparito Esteva y señor Guillermo Blanco. Señorita Nenita Santos Cruz y doctor Ramiro Orellano. Señorita Carmen Quintana y señor Albert Smith.

Sr. Oswaldo J. García y señora Margarita G. Napier de García.

Dr. Bonito Costa y señora. Señorita Aída Betancourt y Joaquín Corbera Jr. Señorita Alicia Zubizarreta y Livio Rodríguez. Señorita Georgina Costo y señor Cuco Loret de Mola.

Dr. Severo Piña y la bellá señora Zula del Castillo de Pina. Dr. Rodolfo Sotolongo y señora Graciela Dubrock de Sotolongo. Señorita Idalina Triana y señor Maroi Castellanos. Señorita Titina Fernández y doctor Agustín Xirau.

Señor Manuel Beunza y señora María Rodríguez de Beunza, señorita Mariita Beunza. Doctor Carlos M. Tabares y señora Gilda Beunza de Tabares.

Doctor Alberto I. Alvarez y señora Julieta Llano de Alvarez. Señora Lydia Fajardo de Alvarez y doctor Aramís Alvarez.

Señor Eduardo Sastre y señora Elena González de Sastre. Señorita Eva Sastre y señor Augusto Comdom. Señorita Silvia González y señor Vicente Mesa.

Doctor Antonio Millás y señora Ocilia Lena de Millás. Doctor Antonio de la Carrera y señora Clara Estrella Betancourt. Doctor Mario Nin y señora Wilda Recalt de Nin. Señor Eloy Murias y señora Teresa Lena de Murias.

Señor Juvenal O-Farrill y señora Graciela Pérez Ricard. Señor Nicasio Carricaburu y señora Silvia Griffith de Carricaburu. Dr. Pedro Pablo Llaguno y señora Dora M. de Llaguno. Dr. Carlos Diago y señora Lila Diago de Diago.

Señor Dionisio Godínez y señora Nena Gumá de Godínez. Dr. Fidel Vidal y señora Lula Sánchez de Vidal, señorita Esther Godínez y señor Nico Jiménez.

Señora María Plasencia viuda de González. Ofelia González y Andrés Sánchez Oyarzun. Angélica González y Eugenio Galdós. Teté González y Arístides Fernández Abril. Lucía Sánchez Oyarzun y Pablo Diago. Silvia del Real y Adolfo García Miranda.

Señor José Miguel Vallejo y señora Nena Zapico de Vallejo. Señor Mariano Vallejo y señora. María del Carmen Alvarez de Vallejo. Señorita Carmen María Vallejo y señor Rafael Rasco.

Señor René Valle Pineda y Odette Ducrot. Señor Héctor Valle Pineda y señora Marcela Piñeyro de Valle.

Señora María Izquierdo viuda de Ravenet. Señorita Olga Casado y señor Rodolfo San Martín.

Señor Manuel Goicolea y señora. Doctor Santiago Fernández Casuso y señora.

Señor Guillermo Savio y señora. Señor Oscar Suárez y señora.

Doctor Oscar Barroso y señora Esperanza V. Molina de Barroso. Emilita Planas y doctor Lorenzo Astorga. Doctor Ramón O. Buigas y señora Esther de la Cruz de Buigas.

Señor Rogelio Pina. Mercedes Pina y Fernando Busto. Ana María García Robiou y Martín Malet. Lolita Miranda y Neno Pertierra. Matilde Peláez y Humberto Febles. Rosalía Toñarely de García Robiou y Luis Antonio García Robiou.

Rosita Pina de Torres Viera y Arturo Torres Viera.

Señora Armanda R. de García Pulido. Ofelia García Pulido y Raúl Marceau. Hilda García Pulido y doctor Juan Landa. Nena Minegaray.

Señor Angel Naya y señora Raquel Anaya de Naya. Señora Hortensia Gómez de Morera. Señora Díaz Sera. Señorita Gloria Naya. Doctor Eulogio Pérez García señor Díaz Sera. Señor Alberto Morera.

Doctor Tomás Padrón Jr. y Señora Lucy Beneján de Padrón. Dr. Manolo de la Torre y señora Silvia Rivas de la Torre. Doctor Mario Padrón y señorita Elsie Corbera. Señor Joaquín Corbera Jr. y señorita Aída Betancourt.

Señor Enrique Azpeitia y señora Orlanda B. de Azpeitia. Doctor Virgilio Arango y señora Julia G. de Arango. Dr. Fernando Milanés y señora Hilda G. de Milanés. Señorita Haydée Azpeitia.

Ingeniero Gabriel Tarajano y señora Maritza de las Doblas de Tarajano. Señor Guillermo Tejerina y señora Panchita Cid de Tejerina. Dr. Argelio Medina. Dra. Celia Tarajano. Señor Gerardo Guldriz. Señorita Esther Tarajano.

Señor Manuel Fraga Rivera y señora Angelita Cruz de Fraga.

Señor Alberto Almasqué y señora Sara González de Almasqué. Carmita Pérez Benitoa. Fela R. Pérez Benitoa. Lolita B. de Pérez Benitoa. Señor Manuel Pérez Benitoa. Señor Pichín Larraz.

Señorita Maricusa Medio y señor Eddy López. Señorita Elvira Abella y señor Kiko Fusté.

Señor Federico Plasencia y señora Margarita Zaldívar de Plasencia. Doctor Oscar Contreras y señorita Carmela Zaldívar de Contreras. Dr. Antonio Valdés Rodríguez y señora Cuca Unanue de Valdés Rodríguez. Ofelia André y doctor Enrique Anglada.

Olga Azcanio y Héctor Díaz. Lila Lavastida y Raúl Montero. Consuelo Fernández y Miguel Santos. Amada Ruiz de Villa y Mauricio Contreras. Nena Figueroa y Francisco Gutiérrez Prada. Señorita Lilian Santos y Enrique Polledo Torres. Cucú Fernández y Wily Meyemberg.

Señora de Martínez. Señora de Márquez. Señorita Cuquita Martínez y señor Claudio Remírez Jr. Señorita Lourdes Márquez y señor Monin Caballero. Señorita Elena Arango y señor Mayito Millián. Señorita Martha Fernández y señor Tino Benítez.

Señor José Díaz y señora. Señor Ricardo Ruiz del Vizo y señora María Dolores Trelles de Ruiz del Vizo. Señor José A. Prieto y señora Mirta Llorens de Prieto. Señor Aurelio Ruibal y señora Ana E. Ruiz de Ruibal. Dr. Frank Trelles y señora Virginia Show de Trelles.

Señor Mario Labrit y Kiki Ramos. Señor Raúl Ramos Jr. y Aída Jorge.

Señor Pedro Rivas Fresneda y señora Caridad Navarro de Rivas. Señorita Mercy Mecalling y señor Eliseo Guzmán.

Mr. y Mrs. Edward J. Sovatkin. Señor Raúl Díaz y señora Rosario G. de Díaz. Dr. A. Padrón y señorita Hilda Blanco. Dr. M. A. Rodríguez y señora Lucy H. de Rodríguez. Señor Rafael Rodríguez y señora Monina de Rodríguez. Señor Elio Ecay y señorita María González. Señor Edward Van Lier y señora Grazielia P. de Van Lier.

Louis Winfree y María L. Alentado. Ivo de la Moneda y Marie Barrieu. Rogelio Ramos y Hortensia Alentado.

Señor Oswaldo Duyós y señora Olimpia Etcheverry de Duyos. Señora Dolores París de Etcheverry. Sr. Humberto Duyós y señora Berta Fuentes de Duyós. Señor Bernardo La Roza y señora Silvia Ross de la Roza.

Dr. Francisco Tamargo y señorita Teté Gutiérrez. Doctor Hermes S. Cabrera y señora Leonila Camp de Cabrera.

Señor Luis Losa y señora Margarita Carrillo de Losa. Daisy Losa y Pepe Bardín. Georgina Losa y Antonio Guiral. Bebo Bardra. Edgardo Losa. Fefa Rodríguez.

Señor Antonio Dueñas y señora de Dueñas. Señorita María Luisa Dueñas y señor Julio Alfaro. Señorita Teté Ferrán y señor Fernando Díaz de la Rionda.

Cuatro conocidos matrimonios: Doctor Felipe Domínguez Garí y señora Americana Alvarez. Señor Alex M. Roberts y señora Mary Gutiérrez Señor Alex H. White y señora Betty Dan. Señor Manolo Pérez Benitoa y señora Lolita Boullón.

Doctor Severino Gutiérrez de la Solana y señora Angelita Dumás de Solana. Doctor Armando Fernández y señora Delfina García de Fernández. Señor Mariano H. Dumás y señora María Pepa Recio de Dumás.

Señor Francisco J. Martín y señora Pura Reyes de Martín. Señora de Usategui. Señorita Pura Dalia Martín y Manolo Prieto. Señorita Siomara Martín y Willy Rivero.

Señor Cuco Loret de Mola y señorita Georgina Costo. Señor Tony Loret de Mola y señorita Lourdes Fernández.

Señora Lucía Ruiz de Martín. Señor Forentino García y señora. Señorita Lourdes López Saavedra. Dr. Antonio Martín y Ruiz. Dr. Mario Robau y señora. Doctor Angélico Peláez y señora. Mayito Robau. Irminia Robau.

Señor Antonio Soto y Queta Rodríguez. Señorita Carmen de Posada y Julián Calvo. Señorita Nohema Caballero y el cronista.

Señor Francisco Saralegui y señora. Señor Clegario Cuervo. Señorita Adela Cuervo. Ligia y Regina Cuervo. Señor Rubén Barreto y señora. Señor Hernán Chable. Señor Portuondo. Señor Adán.

Señor Frank Cuéllar y Chiquitica Lee. Helen Lee y Luisín Palacio. Señora Amelia Llaguno de Lee.

Señor Aurelio Sevilla y señora. Señorita Irma Sevilla y Ramón M. García.

Señorita Esther Quintana e Ingeniero Julián Fierros.

Señor Raúl Aldrey y señora Minín de Aldrey.

Doctor Joaquín Demestre y señora. Julio Perera de Demestre. Señorita Julita Demestre y Carlos Enseñat.

Señor Facundo de la Roza y Rosita A. Fernández de la Roza.

Doctor Antonio Fernández de Castro y señora Alice Fehrman de Fernández de Castro. Señor Walter Fehrmann y señora María Isabel N. de Fehrman. Señor Herbert Fehrmann y señora Olga Núñez de Fehrmann.

Señor Antonio Galofre y señora Cecilia B. de Galofre. Mr. y Mrs. William A. O-Leary. Señor Ramiro Bárcena y señorita Hilda Estrada Mora.

Dr. Edgar de Marchena y señora Lily Viña de Marchena. Dr. Juan Mederos y señorita María Ducassi. Señor Francisco Ducassi y señorita Mercy Sosa.

Dr. A. García Comseaña y señora Graciela Miró de García Comesañas.

Señor Rodolfo Schneer y señora Susana Colín de Schneer. Señor Rodolfo Schneer Jr. y Ada del Pozo. Tinito Cruz y Patricia Galofre. Dr. Sergio Fuentes Cruz y Lily Schneer.

Señor León Lleó y señora Margot Solorio de Lleó.

Por último: doctor Francisco Fabre Cano y su bella señora Carmita Soliño de Fabre Cano. Doctor Enrique Cuéllar del Río y su gentil señora Clara Luisa Díaz de Cuéllar.

**LA BODA DE AYER.**—En la más absoluta intimidad ante un corto número de familiares y amigos se llevó a cabo ayer la boda de la bella y gentil dama Nena Mir con el conocido caballero Raúl Perera, perteneciente al giro de seguros.

Actuó como notario el doctor Mario B. de Rojas.

Y suscribieron el acta en calidad de testigos, por ella, los doctores Alberto Inclán, Rafael Guás Inclán, José Perera, Carlos de Lejarza y Rafael Inclán y el señor Mariano Guas Pagueras.

Por él lo hicieron, los doctores Ricardo Machín, presidente del Miramar Yacht Club, Delio Núñez Mesa, y los señores Jesús Azqueta, Mariano Martínez, Alberto S. Gross y Julián Juelles.

Anoche embarcaron los nuevos esposos rumbo a México donde pasarán los primeros días de su luna de miel.

**EL TE DEL SABADO EN EL FRENCH CASINO.**—El sábado último se celebró en los bellos salones del French Casino Club, un delicioso te bailable que duró hasta altas horas de la noche; el cual fué organizado por la señorita Rosa Amelia Rodríguez Cáceres.

Muchos y muy numerosos fueron los parties, encontrándose entre la distinguida concurrencia una selecta representación de la sociedad habanera.

En primer término reseñaremos la mesa del doctor Ismael Izquierdo en la que figuraba además de su esposa, Araceli Giberga de Izquierdo, la conocida recitadora cubana señorita Aurora Pestana Morales, Nena Pérez de García Domínguez, Enriqueta Pestana Samandí, Matilde Medina, «Tony» Isla Pavón, Carmen Díaz Pardo, Ofelia Díaz Pardo, Evaristo Rebollar, Manolo García Domínguez, Angélica Sánchez Zayas, Calixto López Jr, Armantina Rodríguez Cáceres, Roberto López.

Señora Melba Rosell de la Torre, señora Lucía B. de González, Mrs. Nancy Cointrou, Miss Cointrou.

Josefina Holsteis. Orlando Muñoz Bustamante, Carmen Quintana, Luis de Cubas, Esther Quintana, Julián Fierros.

Señora Lolita Morales de González del Valle, Silvia González del Valle, Pedro G. de Medina Jr.

Señor Manuel Martínez y señora, María Josefa Martínez, señora Balbina Martínez viuda de Alvarez Flores.

Señorita Rosa A. Cáceres, Mercedes H. de Rodelgo, Mercedes A. viuda de Rodríguez Feo, Nora Tiddy, Madge Tiddy, Clifford Tiddy.

Madame Areguin, Waldina Escobar de Crespo, Gaudy Herrero, Laureano Fuentes.

Señora Nena V. de Lamiño, señorita Ofelia Rueda.

Señor Roberto Guerra y su encantadora esposa Herminia Piedra de Guerra, señor Oscar J. Angulo y señorita Rosa Estévez.

En una mesa de la señora Walthers sus encantadoras hijas Bertha y Gitta Walthers.

El doctor Jaime Benavente y señora Luisa Rodríguez Cáceres de Benavente, señora Emelina V. de Paredes y señor Julio Paredes.

Señora Aurora Franco de Revesado, Araceli Barrera de Caballero, América Cuetara de Mestre. Elena del Valle de Palacio, Nena Figueroa de Gutiérrez Prada.

Gustavo E. Mutelier, Ministro de Despacho y señora, acompañado de su hija Layne Mustelier y su sobrina la señorita Estrella Mustelier.

Señor Gaspar Díaz y Emilita Duarte.

Señorita Rosa Cuervo, señorita Eva Bouza, señorita Blanca Sanjenis, señorita Zoila Rodríguez, señorita Alicia Ramos, señor Lorenzo Angulo, señor Federico Mola.

Señor Ramón Valenzuela y Pituka de Foronda.

Señorita Elsa Guerra, Miguel Santiago, Olga Pouventud Roig, Jorge Daniels, Leticia Peñalver, Edwin Tolón, Sara Rodríguez Cáceres y José Domínguez.

Doctor Elio Rodríguez Walling, señorita Amelia Vander Water.

**VISITAS DE PESAME.** — Desde ayer se encuentran recibiendo visitas de pésame, con motivo del fallecimiento del distinguido caballero Severino Fabar y Vázquez, su viuda, la atribulada dama Mercedes León y sus hijas Bebita, Cusa, la señora de García Montes y Rosita, la señora de Rodríguez Penín, en la residencia de esta última en el Reparto Miramar.

Sépanlo así sus numerosas amistades.

**BERTICA SERRANO Y SALADRIGAS.**—Encuéntrase en vías de restablecimiento la monísima e inteligente niña Bertica Serrano y Saladrigas, hija queridísima de nuestro compañero en la prensa señor Ricardo Serrano y de su distinguida esposa señora Consuelo Saladrigas, y que fuera operada en días pasados en el hospital «Lila Hidalgo» de Rancho Boyeros, por el subdirector del mencionado establecimiento doctor Carlos Montoto.

El estado de Bertica es bastante satisfactorio.

Un pronto y total restablecimiento le deseamos.

**CRONICA DE AMOR.**—Ha sido pedida la mano de la bella señorita Zoraida Leal para el joven Oscar Crespo Oliva, aventajado estudiante de la Facultad de Ingeniería de la Universidad.

Ante los padres de Zoraida señor Rogelio Leal, auxiliar de la Administración de la Havana Electric Ry. y señora Rogelia González, hizo la petición el padre del novio, señor Lorenzo Crespo, alto empleado de los Ferrocarriles.

Felicidades.

**Luis DE POSADA.**

M.E.C.D. 2016

# M A T A N C E R A S

**Como anticipo de la información que aparecerá en el rotograbado del próximo jueves, ofrecemos este aspecto de la gran fiesta celebrada en el Liceo de Matanzas, con mitivo de cumplir 80 años de existencia. La foto de Funcasta recoge los momentos en que se bailaba un viejo rigodón.**

**1859-1939**

Pasado y presente.

Dentro de un marco de sin igual belleza, vinculando el ayer de las leyendas a este hoy de las prosas victoriosas, celebró el Liceo de Matanzas, con la más hermosa y la más brillante fiesta, sus ochenta años de fundado.

Ecos de lejanas opulencias con fulgores de actuales y modernos atractivos, dieron a esa soirée de la noche del sábado 11 de febrero, esplendor inusitado y un matiz de soberbia y magnífica prestancia.

Con devoción y acierto dignos del mayor encomio, venía preparándose desde hace algunas semanas, por la directiva que hoy rige los destinos de aquella casa, el sugestivo e interesante programa que de manera tan maravillosa, vimos desarrollarse en ese inolvidable día último de la semana que pasó.

Por la significación y los históricos ribetes que entrañaba, quiso dársele, como se consiguió, a ese resonante evento un sello que aunando el deleite y la diversión, tuviera asimismo el aspecto de romántica idealidad que la caracterizó.

Nada se pasó por alto para el mayor lucimiento de ese baile; nada escatimóse dentro de nuestra provinciana modestia para darle el auge y el brillo en que tradujéronse esos loables esfuerzos, y magno y grandioso fué, por ende, ese conmemorativo festival.

Elegida una reina para darle soberana personalidad, recayó la elección que se hizo en el baile de la noche de San Silvestre, en la bella y muy distinguida señorita Leopoldina Font y Tió, la ideal Nenita, a la que se dió una fúlgida corte de honor que integraron las señoritas Babyta de Rojas y Penichet, Mercedita Díaz Pardo, Tula Alfonso y de Vera, Mimí Obregón, Nené Dihigo y Emélita Gutiérrez Gallardo.

Fué esta la más feliz idea que galardoneó el suceso, porque para realzar aún más esa atracción, se le dió, a tono con el acontecimiento que allí se festejaba, un relieve de simbolismo encantador.

Acordado quedó que la Reina y sus damas hicieran su llegada al Liceo, en los tres carruajes que se han usado en Cuba durante esos ochenta años que tiene de vida nuestra sociedad, y un quitrín, un milord y un modernísimo auto agenciáronse al efecto, acordándose también que vistieran sus ocupantes las modas correspondientes a la época de cada vehículo, siendo ello motivo para que esta generación de hoy pudiera admirar aquellos complicados tocados de antaño, tan favorecedores a la mujer y de tan alto exponente a ese arte de la costura.

Y fué así que dando las once de la noche en el reloj del Palacio fronterizo a nuestra casa-club, hizo su aparicion por las avenidas del Parque la deliciosa y evocadora caravana.

Con Su Majestad Nenita Font, tomaron asiento en el quitrín que, como ya he dicho, perteneció al Marqués de Rabell y es hoy propiedad del doctor Miguel A. Beato, sus primeras damas, las señoritas de Rojas y Díaz Pardo.

Vestían las tres a la usanza del año 1930: faldas de flejes enormemente ahuecadas, ceñidos corpiños y descubiertos hombros.

Era en color blanco la toilette de la Reina, para la que se inspiró nuestra máxima couturier, la gran Angela Soler de Vargas, en el precioso modelo con que un célebre artista de aquella época inmortalizó a la Duquesa de Aumale.

Tratada la falda con volantes, encajes y flores, era primorosa su confección. Antiguas joyas de familia completaban con un abanico de barillaje de nácar y paix de encaje de Bruselas, que usó en sus bodas la señora Leopoldina Tió de Font, abuela de la linga Majestad, el tan celebrado tocado. Como únicas flores ostentaba la ideal Nenita preciosas margaritas.

En tono azul la robe de Amparito Díaz Pardo, y en tono rosa la de Babyta de Rojas, habillé, esta última, también de Angela Soler de Vargas.

Joyas que salieron de arcaicos cofres, avaloraban las vestas de esas gentiles, llamando poderosamente la atención una de las usadas por la señorita Rojas, un soberbio dije de ónix y brillantes que se ha sucedido como legado en los miembros de la encumbrada familia de Diez Argüelles, de la Perla del Norte.

Ocupaban el Milord, del que tiraba un brioso tronco, las señoritas Mimí Obregón y Tula Alfonso, ataviadas al estilo de 1870, desplegando el lujo de aquellas toilettes de largas colas, en el reinado del polisón.

Nada más bello ni nada más rico que esos dos trajes de las segundas damas de la señorita Font.

Interpretado en falla verde el de Mimí Obregón, tenía su mayor encanto en las dos contrastantes tonalidades que se eligieron: esmeralda y manzana.

De tufos, aquellos difíciles ruches que tanto privaron en esos tiempos, era la falda, de cola redonda, y con bieses la amplia y señoril doblefalda, que prendíase de trecho en trecho con ancha cinta de oro, en graciosos lazos y airosas bandas.

Joyas magníficas, verdaderas filigranas, eran el collar y las pulseras, con los pendientes que completaba ese regio tocado, para mí, el más bello del gran concurso de esa noche.

No escatimaremos aquí nuestro aplauso a la renombrada artífice, de cuyas manos salió con tan celebrada obra de arte la señorita Zoraida García.

En tafetán beige o ámbar, era el modelo de Tuna Alfonso, respondiendo también a las modas de 1870, con gran cola y gran descote.

Lazos de moaré azul zafiro, prendidos con arte inimitable, veíanse sabiamente distribuídos en la profusión que privó en esa época.

El peinado alto de estas dos damas, realzábase con bucles que enmarcaban adorablemente sus divinos rostros.

Lucía la señorita Alfonso, entre las muchas joyas que llevaba, un medallón de diamantes, precioso.

Cerraba el cortejo el «Lincoln Zephir», puesto a disposición del Liceo por la Casa Skidmore, que lo trajo expresamente de la Habana para lucirlo en la fiesta.

Forrado en su interior en piel color lacre, es ese carro el sumum de la elegancia.

Lo ocuparon las señoritas Emelita Gutiérrez Migoya y Nené Dihigo y Garrigó, que ataviábanse muy a lo 1939, con dos robes que proclamaban su procedencia: el Salón Francés de «El Encanto», del que es árbitro la gran Ana María Borrero.

De tul color de rosa el de la señorita Gutiérrez Gallardo, algo de una elegancia incomparable. Se completaba el traje con una de esas capas hoy tan en boga, en tisú en el mismo tono.

Iba de negro Nené Dihigo, estilizando su airosa silueta y realzando su romántica belleza.

Una capa de armiño y un adorno de plumas de avestruz, también blancas, en el peinado, le daban el más exquisito cachet.

No silenciaré, antes de seguir adelante, lo que fué para el pueblo de Matanzas el paso de ese real cortejo por nuestras calles, desde el hotel «París», de donde partió, hasta la puerta del Liceo.

Muchedumbres como pocas veces se han visto, cubrían toda la carrera, y aplausos y vítores saludaban al cruzar la señorita Font y sus damas.

Consignaré también el percance sufrido por el quitrín, al que se engancharon dos «pur sang» de las cuadras de Baquedano, que, por su brío e inquietud, mantuvieron a todos en sensible expectación.

Recibió la directiva del Liceo, en pleno, a las siete deidades que fueron en su fiesta de la noche del sábado 11 el «clou» de la misma.

Y del brazo del presidente, doctor Font; del director, doctor Flor; del tesorero, José E. Martínez, y de los vocales Raúl Marcos, Baldomero González, Rubén Almirall y el vicepresidente doctor Ramón García, pasearon por la sala su juvenil realeza las espirituales mademoiselles.

Con esos mismos compañeros bailaron los «Lanceros de la Reina» con que se iniciaba el programa, uniéndose al cortejo una pareja más, para formar las ocho de los dos grupos, que eran la charmantte Carmen Leonor Martínez, que vestía traje de tul blanco, estilo 1830, y su prometido Manolo Zapico, también vocal de la directiva.

Preciosos ramos coloniales les fueron entregados a las reinas del baile, y, terminada esa primera pieza tan señoril, tan aristocrática y tan elegante, se procedió a la develación de la tarja de bronce que da el nombre de José Jacinto Milanés a la biblioteca del club.

Respondía este acto a un acuerdo tomado en el año 60, unos pocos después de fundado el Liceo, por la Junta que presidió don Pedro Hernández Morejón, y que hasta 1939 no fué cumplido.

Se designó para que hablara en aquel momento al doctor Antonio Iraizós, nieto del primer director que tuvo el instituto, don Rafael del Villar, y con la maestría, la inspiración y elocuencia que caracteriza a ese ilustre tribuno, nos hizo un breve pero interesantísimo bosquejo del poeta, autor del «Conde Alarcos».

En mi calidad de pariente, el más cercano, allí presente, del malogrado bardo, dí las gracias después a Iraizós, por la justicia que hizo de quien inconcebiblemente yace en tan doloroso olvido para los matanceros.

Continuó el baile después, bullicioso, alegre, regocijante, sin que decayera un instante la animación, y sin que se rindieran las cientos de parejas que poblaron el salón.

La orquesta de los hermanos Melero, que es en los días de hoy lo que fué en los de ayer la familia Diez, músicos todos, todos consagrados, alternó con las piezas modernas, danzones, habaneras, valses tropicales y esos de Strauss que están siempre de moda y que no hay fiesta elegante que no se prestigie incluyéndolos en sus programas.

Reviviendo la vieja costumbre, se repartieron entre damas y caballeros los clásicos carnets de antaño, que hoy conservamos aún en vitrinas, como reliquias amables del pasado. En muchas de estas cartulinas dejaron sus firmas y escribieron versos reputaciones altísimas de la nación.

Otra costumbre reverdecida en esa soirée con que conmemoró el Liceo sus ochenta años, fué la del paseo por la sala, el desfile de parejas que tanto interés le dió al acto, porque pudo así admirarse a sabor de todos el despliegue de lujo, originalidad y elegancia que ha sido característica del baile.

Antes las grandes lunas que decoron los testeros de la sala, los seis monumentales espejos que trajera de París, hace más de tres cuartos de siglo don Mariano Artiz, para decorar la casa, desfilaron, uniendo el presente y el pasado, descendientes en cuarta, quinta y hasta sexta generación de los hombres que dieron a Matanzas esa sociedad.

En la relación de nombres que he de hacer, tarea que he de acometer con el temor consiguiente, ya que sería imposible, por mucho que fuera el esfuerzo dar el cúmulo de personas allí presentes, se verá que si como es ley natural, se renuevan los valores y las figuras, quedan muchos, muchos que por su linaje y por su abolengo, pueden enorgullecerse de leer sus apellidos entre los fundadores de esa cubana institución.

Daré en este párrafo un detalle que sé con cuánto gusto ha de ser recibido por cuantos lean estas líneas en que trato de dar, aunque muy pálidamente, un reflejo de lo que fué la soirée del sábado del Liceo, y no es otro que, con nuestro Rubén Otero, y su gentil esposa Carmita Rodríguez, como especial embajador de DIARIO DE LA MARINA, vino a Matanzas el artista Funcasta, que tomó aspectos diversos del baile, que engalanaran las páginas de nuestro Suplemento de Rotograbado en uno de los días de esta semana.

El lente con más fidelidad que esta ya cansada pluma del cronista, ofrecerá los reflejos del gran succés, que nos trajo esa noche del sábado, tantos, tantos ausentes que vinieron a comulgar en el altar de esa Alma Máter que es para todo hijo bien de Matanzas, motivo de orgullo y satisfacción.

Va ahora lo que acostumbro a llamar el aroma y el perfume de estas pobres crónicas mías, tan carentes de estilo y de galanura: la lista de nombres, que es como decir el vergel yumurino, el joyel de esta Atenas y los timbres y blasones de su escudo.

Se inicia la relación con la figura que tenía en esa fiesta del sábado 11, múltiple significación en la misma: Panchitica Tió de Font, la esposa del presidente actual del Liceo, la madre de la reina de ese día 11 de febrero de 1939, la gentil descendiente de esa casa de Tió, que dió en todas las épocas a nuestra sociedad beldades tan ponderadas.

Habillé de Angela Soler de Vargas, lucía una robe de encaje negro, elegantísima. Traeré seguidamente aquí un matrimonio que era visto allí con grandes simpatías: el doctor Alberto García y García yCelina Gohier, hijos del único socio que con el licenciado Guillermo Caballero, han ostentado el título de honor, que se otorga a los que celebran sus bodas de oro con la institución, y que de ello galardoneó hasta su fallecimiento don José Trinidad García.

Dedicaré la tercera mención a la bella esposa del director del Club, la interesante dama Julia Rosa Martín de Flor Jorganes, que desplegaba el buen gusto de una toilette azul, al estilo de 1870.

La saludé en su party del garden, en compañía de dos simpáticos matrimonios habaneros que eran sus huéspedes: el doctor Borges y señora y el doctor Cardielles y su esposa.

Sigo las menciones protocolarias, con el nombre de Dulce María García, la señora del presidente del Lions Club, José Manuel Martínez, que es a su vez tesorero del Liceo.

Muy elegante, muy gentil nuestra alcaldesa, Tulita Gómez Fluriach, la esposa de César Casas, el Mayor yumurino.

Y ahora daré la preferencia a las damas que se presentaron con trajes de época en el baile y que fueron uno de sus mayores atractivos.

Blanca Luisa Vallice y Valera, la gentil señora del magistrado Luis Fernández Taquechel, se engalanaba con un suntuoso tocado 1870, interpretado en tafetán marfil con puntosprit y encajes de Bruselas, rosas the y espigas de trigo como adorno, realzaban majestuosamente la arrogancia de ese blasón de nuestros salones.

También con las mismas modas de ese último cuarto del siglo XIX, la señora Esther Gener de Villavicencio, que era de las más celebradas y de las que atrajéronse más la atención.

Con falda de flejes, amplia, redonda, como se usó en 1830, la señora Elvira Villa de Marcos. Su traje en color azul era de los más fielmente interpretados. Con la misma de ese inicio del siglo pasado, la joven señora Dora Moré de Valdés Faroy. Traje color salmón, con antiguas prendas que pertenecen a los cofres de la rancia familia de los Almirall.

De negro, con flores rojas, en el propio estilo, la bella dama Gloria Carballo de González Irigoyen. Un cuello de tul a lo Médicis, formaba bello marco al óvalo perfecto de quien con su hermana Graciella fué una de las más caracterizadas bellezas del Liceo.

Con una toilette valiosa, porque estaba toda bordada en rosas, sobre brocado, Consuelito Díaz de Tápanes. Respondía su robe al propio estilo 1830.

Entre las señoritas hay que destacar a Cotica Dihigo, la segunda de las hijas del ex gobernador rotario, que llamó la atención por la propiedad y riqueza de su traje de época de época, en pareja con Manolito Aragón.

De blanco, como una novia, como un lirio, Mercedita Díaz Pardo, vistiendo una robe de faldas ahuecadas en tul y completando el tocado con el abanico que llevó en sus esponsales Herminia Oliva, la esposa del ex director del Liceo, Ignacio Uriarte.

La directora del Tennis, Chela Torres, desplegaba el lujo de una suntuosa toilette en raso tabla, color rosa. siglo XIX.

En el mismo estilo el traje de la presidenta de ese club femenino de la Playa, Bértila Haedo, que llevaba falda drapeada con encajes marfil y pequeños ramitos de rosas.

Yuya González Carballo, toda de negro, realzando la juvenil belleza de quien es de esta última promoción social, uno de los más brillantes astros. Su robe se catalogaba en las modas de 1830.

Las dos Flor Jorganes, flores, como simboliza su apellido, Mary y Bertha, tenían de compañeros a los jóvenes Fernando Gutiérrez Gallardo y Miguel Loredo.

Vestían de época las dos adorables jeunes filles.

Con traje 1830, en rico brocado color oro, Herlinda Urréchaga, la adorada sobrina del confrere de «El Imparcial».

Se adornaba con joyas antiguas, que tienen en poder de la familia los mismos años que la valiosa tela con que estaba confeccionada su toilette.

Coquito Jaén, que nos hacía evocar a aquella madame Pompadour, que por tantos años tuvo en sus manos los destinos de Francia. Su traje color rosa con encajes de oro, se avaloraba con un soberbio relicario de esmalte, joya de las más artísticas que pueden admirarse.

Mercedita Abrines, que honraba las salas del Liceo con su airosa prestancia y su bello y original tocado. La acompañaba el doctor Carlos Rodríguez, su prometido.

Calla Menéndez, de blanco, cual una hermosa magnolia. Su tipo de belleza griega se engalanaba con una toilette de flejes, que abríase como en grandes pétalos, al alborear de una aurora.

De blanco también la bella hija de mis amigos los esposos César Carballo y Agapita Iturralde, enmarcando el rostro juvenil entre las nieves que inmortalizaron aquella desdichada austriaca que fué víctima de la revolución francesa.

¿Cuántas más?

Muchas, muchísimas, pero como ya he dicho al iniciar esta relación, por grande que fueran mi voluntad y enormes los esfuerzos que hice para no caer en omisiones, tienen éstas que registrarse forzosamente ante aquella muchedumbre que invadía las salas del Liceo.

Cerraré la relación de las que vestían de época con el nombre de Lolita Solís de Villabella, que nuevamente nos encarnó a la Eugenia de Montijo que sentóse en el trono de San Luis.

La ex presidenta del Tennis, que en aquel inolvidable baile del Club de la Playa fué figura central de esa fiesta, lo fué igualmente, el sábado, en el Liceo.

Las de sala, ahora:

Daré la preferencia a las matanceras que, residentes en la Habana, vinieron expresamente el día 11 a esta ciudad para prestigiar el baile de ese día.

En primer mención, María Teresa Trelles de Lavandeira, a la que al admirarla, veníanos a la mente la deslumbradora belleza de las Enríquez—Mariana, la señora de Lamar; Cuca, la de García, y Lala, su progenitora.

Con traje de encaje negro tres chic, se vió Cota Trelles objeto de las mayores congratulaciones en el salón, porque celebraban todos el afecto de que dió muestras su esposo, antiguo directivo de nuestro club, viniendo esa noche a confraternizar con nosotros.

Otra dama de gran linaje yumurino tenemos aquí que anotar: Josefina Madan de Angulo, también de negro, con un triple hijo de perlas.

Margot Maza de Archavaleta, un sol siempre en el oriente, una belleza perennemente en primavera. La acompañaron en su viaje a ésta su hija Hilda y su sobrina, la lindísima hija del doctor René de Lamar y Capó.

De rojo, Ernestina Trelles Tosca, la esposa de Alfonso Menéndez García, y de rojo también María Arteaga de Gastón, otro de los apellidos de nuestro viejo índice.

María Luisa Bidopia de Guiteras, Nenita Escoto de Sánchez, y su hija la esposa de Fidencito, la belleza astral de Lolina Febles.

María Josefa Beguiristain de Tamargo, tan gentil.

Y la bella, muy elegante y muy distinguida esposa de Miguelito Prado y Bellas.

Cierran la relación de las de fuera las siempre interesantes hermanas Aparicio: Mariana, señora de Rowe, con traje negro que avaloraban joyas magníficas, y Rebeca, la señora de Néstor Ovares y Crespo, nieto de aquella gran Nestora Hernández y de don León Crespo, encumbrada figura de la Matanzas de ayer.

Toca turno a nuestra gentry en este párrafo que inicio con este grupo de nombres de muy altas damas: Bertha Beracierto de Amézaga, Emelia Gallardo de Gutiérrez Migoya, Angelina Alcocer de Muro, Rosa Valledor de Menéndez, Julia Jorganes de Flor y Asela Díaz de Saavedra.

Teresita Penichet de Rojas, que lucía un precioso corsage de orquídeas, y Lola Navarro de Marcos, con traje de encaje negro, elegantísima.

María Massana, la esposa del gran cardiólogo doctor Filomeno Rodríguez, que lucía un pandantiff antiguo. muy valioso; María Elvira de Vera de Alfonso, Mariita Rosas, Antonia Garrigó de Dihigo y Margot Menéndez Oliva.

Rosa Ugarte de Bustamante, desplegando el buen gusto de un traje de tul negro, suprema expresión de elegancia.

De rosa, celebradísima, la joven recién casada Anita Dávalos de Díaz Tellaeche, en el grupo que forman Graciella Tió de García, Juanita Domínguez de Pita, Celaida Montero de Menéndez y Margot Esquerré de Valdés Cartaya.

Juanita González de Obregón, con traje de moaré negro, interesantísimo y de negro también esa figura arrogante y de porte airoso que responde por Conchita González Solís de Díaz.

Clara Luisa Meyer de Solaún, en quien se vincula con el linaje de las Cantón, el de aquellos cuatro apellidos franco-germanos de sus antepasados, los Ulmo y Truffin y los Luling y Meyer.

María Moret, la fiancée de Dominguito Lecuona, y Conchita Díaz, la gentilísima viudita.

Juanita Carnot de Baquedano, con una robe verde jade del mejor gusto y Layda Chávez de Casas, la gentil esposa del ingeniero jefe de Obras Públicas del Distrito.

En la mesa de los esposos Miguel A. Beato y María Dolores Núñez, con sus hijos el director de la Colonia Infantil de Vacaciones, Elio Leiva y Cuca Beato, sentábanse el doctor Iraizós y su esposa María Josefa Hernández Guzmán, quienes eran objeto de tantas muestras de simpatías.

Caridad Valdés de Torres, con traje de terciopelo negro; Sofía Pailot de López y la gran dama Hortensia Aranguren de Guiteras, a la que acompañaban esas dos jóvenes ladies a quienes saludaba en estas «Matanceras» el pasado jueves: Mrs. Robert Lee Gowan y Mrs. Newell A. Christensen.

Cuando se inició la segunda parte del programa bailable con un rigodón, ví a Su Majestad Nenita Font, de compañera con el simpático joven Camilín Acosta y Espinosa en la más interesante pareja.

Refulgían en los brunos cabellos de esa soberana, los diamantes de la tiara con que completaba su gran tocado.

Abierta ya la relación de la jeuneusse, destacaré entre el bello bunch que prestigiaba los salones del Liceo a Bertha de la Portilla y Lavastida, y a Rosina Guastella y Heydrich, reinando por su gracia, sus simpatías y su incomparable elegancia.

Nenita Sánchez Quirós y Alfonso, matancerita gentil, que reside en la Habana y que vino acompañada de su primo el confrere Eduardo Alfonso y González de Chávez.

Un grupo de parejitas ahora: Luisa Rodríguez Correa, con joyas valiosísimas, y Manuel F. Trelles; María del Carmen Beguiristain y Alfredito Esquerré; Babyta Oliva y Antonio Casas, Billy Alfonso y Ramón Falcón y Bertha Portilla y Agustín de Rojas.

Gilda García Alvarez, de rojo, con Miguelito Beato, y Pura Fernández, de blanco, con su hermano Jorge; Conchona Solaún, de las más lindas del baile, con Miguelito Esnard; María Bertha Amézaga y Anselmo Beoto, Aldita Esquerré y Miguelito Maribona, y Carmen Luisa Amézaga y Raimundito Urréchaga.

Marinita Almirall y Olano, en quien reconocían todos las joyas más artísticas en aquel salón.

Nenita Urquiza, dando siempre la nota chic, con una de las toilettes que más gustaron.

Fredy Saavedra, Alicia Llanos, Clara Solomon, Baby Zapico, de moaré verde, ideal, y Lydia Jaén, ravisant.

Dos damas ahora, para que no quede incompleta la relación de señoras: Juanita Gálviz de Torralbas, de bien conquistados afectos en esta sociedad, y Lolita Cuní de Almirall, trajeada a la moda de 1870, resplandeciente de belleza y elegancia.

Y sea el último nombre que trace mi pluma el de Carmita Rodríguez de Otero, la esposa del siempre leído redactor sportivo de estas páginas de DIARIO DE LA MARINA, Rubén Otero, que traían a los socios del Liceo simpático mensaje de cariño de sus padres el doctor José M. Otero Beguería y Sabina Domínguez.

Me va a servir de broche a esta reseña, que es una página más que quiere mi pluma agregar a las tantas que ya he escrito sobre ese club del que fué mi abuelo presidente, en el que militó mi padre hasta su muerte en Madrid, y que me acaba de honrar ha poco, designándome socio de honor, la relación de nombres de los directivos que tan grande, tan rotundo, tan enormísimo éxito se han anotado con la celebración de esa fiesta con que se han conmemorado los ochenta años de existencia del mismo.

Forman esa directiva, como presidente, el doctor Antonio J. Font Tió; el doctor Ramón García, como vice; el doctor Juan Flor Jorganes, como director; Rafael Alfonso, como vice; Baldomero González, como contador; tesorero, José Manuel Martínez; secretario Nicolás Saavedra, y vice, el doctor Oscar Quintana. Vocales: Faúl Marcos y Hernández, Domingo Lecuona, Silvio Blanco Alcoser, Francisco Baquedano, Alberto Jiménez Plá, Rubén Almirall, Delio Luque y Manolo Zapico.

De ellos, de ese grupo entusiasta que acaba de poner tan alto el nombre del Liceo, es el éxito de esa noche del sábado 11 de febrero de 1939, en que cumplíanse ochenta años que otros matanceros de igual voluntad e idénticas energías forjaron la institución que en estos ocho décadas ha sido albergue de todos cuantos valores y cuantos prestigios han florecido en la Atenas de Cuba.

**Candidatura triunfante**

En las elecciones del viernes.

Como oportunamente anunciamos, celebráronse en el edificio del Colegio de los Hermanos Maristas, los comicios reglamentarios para elegir la Directiva que ha de regir los destinos de la Institución Caballeros Católicos de Matanzas, que tiene su sede en esa casa de la calle de Ayuntamiento.

Obtuvo mayoría de votos el ticket que llevaba a la reelección al ingeniero Oscar Pardiñas y Royero y en la que figuran distinguidas personalidades de esta sociedad, cuyos nombres daré en una de las correspondencias de la semana próxima.

Presidieron estas elecciones el mayor entusiasmo, el orden más grande, y la confraternidad que ostenta como lema esa católica agrupación.

Nuestra enhorabuena a los electos.

**Manolo JARQUIN.**

# MUSICA Y MUSICOS

**Una carta interesante**

Con gusto damos acogida a la interesante carta que nos envió recientemente nuestro admirado amigo, el distinguido profesor Gabriel de la Torre, carta que por razones de espacio no habíamos dado antes a la publicidad, complaciendo así sus deseos.

La Habana, 29 de enero de 1939.

Srta. Nena Benítez.

Mi distinguida y estimada amiga:

Días pasados, en su sección «Música y Músicos» del DIARIO DE LA MARINA entre otras verdades, dijo usted lo siguiente:

«Y, casi curioso. De la única institución oficial que existe, desde ya hace muchos años, aún estamos esperando que surja el primer alumno eminente, que con su talento musical, brinde días de gloria a Cuba como lo hacen Pepito Echániz, Nin Cullmell, Mercedes Soler, Jorge Bolet, Emma Otero y otros que escapan a nuestra memoria»...

Tiene razón. Como no hay efecto sin causa, voy a explicar las que, a mi juicio, han producido el efecto que tan justamente ha llamado la atención de la culta escritora.

Primera: Los alumnos que se destacan notablemente son rarísimos en todas partes y en todos los tiempos. Son los que reúnen indispensables condiciones de temperamento artístico, buena mano, asiduidad y resistencia física, contando siempre con el propio esfuerzo. Tendría que extenderme bastante para detallar esas divrsas cualidades. Los más grandes maestros no han podido presentar al mundo sino escasos ejemplos: nuestro Espadero, un Cervantes; Czerny, un Liszt; Rubeinstein, un Hormann; Lezchetizky un Paderewski...

Segundo: La Escuela Municipal, por su formación y condiciones tiene que atenerse a determinadas exigencias: a) La admisión de un número ilimitado de alumnos. En la actualidad se cuentan por millares y hay pocos profesores: algunos tienen a su cargo (en piano) hasta 25 o 30 para atenderlos en tres horas de clase, dos veces a la semana.

b) Los alumnos asignados a cada profesor son del grado elemental y del superior: se necesita poseer cualidades excepcionals para dirigir con acierto ambos grados.

c) Los alumnos se conforman con el diploma de profesor que se les otorga a la terminación del plan de estudios impuesto por el establecimiento. Dicho diploma no es, en verdad de profesor, no debe acreditar como tal, sino de pianista, violinista, etc.; es solamente el premio que conceden los conservatorios al terminar los estudios más o menos brillantemente, según sea un accessit, segundo o primer premio. Y es entonces cuando se está en condiciones de orientar, mediante estudios profundos, el propósito que se persigue: concertista, acompañante o profesor.

Es oportuno recordar aquí las palabras dirigidas por Ambroise Thomas, director del onservatorio de París, a nuestro ilustre compatriota Díaz Albertini, al ganar éste brillantemente su Primer Premio. «Mi querido hijo, le dijo dándole un beso paternal, el tuyo es uno de los más hermosos premios que se han ganado en este Conservatorio. Estabas muy mal colocado, tu posición era muy difícil y puedes decir que has sacado tu medalla del fondo del mar. Yo te inscribí primer premio desde que acabaste de tocar. Ten presente, sin embargo, que sólo han concluído tus pequeños estudios y que ahora empiezan los grandes». (Serafín Ramírez, «La Habana Artística»).

A pesar de tantas contrariedades los profesores de la Escuela han llenado su cometido a satisfacción, presentando cada año alumnos bien preparados. Mi esposa, Lina Campuzano, una de las fundadoras de dicho plantel, tiene un record considerable de alumnas notables, algunas de las cuales profesan en el mismo instituto. Pueden citarse a María Hernández, Estrella Herrera, Rita M. Fumero, Isabel San Germán, Laudelina Fernández Abreu, Dalia Iñiguez, Gloria Gross, Otilia Rubio, Manuela García, Ofelia Curí, Bela Rabinovich, Berta La Rúa, Consuelo Martínez, Raquel Marcicano, Nereida Borges, Ernestina Trabanco, María T. Aquino, Elodia Miguel, Mary Ross, Araceli Arrechea. Esta última y Dalia Iñiguez fueron las dos únicas triunfadoras en los concursos celebrados en 1923, por primera vez en la Escuela Municipal de Música.

No ha dejado la Escuela de tener su alumno que mediante la debida oposición obtuviera la beca de estudios en el etranjero, como en el caso del joven Izquierdo (clase de violoncelo) quien por falta de perseverancia u otro motivo renunció dicha beca.

¿Qué hacer para mejorar este estado de cosas?

Nada de restricción ni selección de alumnos: el ambiente lo rechaza. Tampoco el nombramiento de nuevos profesores: el Erario no lo tolera. Asígnense a cada uno de los actuales profesores no más de doce alumnos para las tres horas y, en vez de dos sesiones, auméntense las necesarias, retribuyendo al profesor equitativamente.

Las clases elementales, con igual número de alumnos serán desempeñadas por estudiantes adelantados que deseen dedicarse a la enseñanza, sirviéndoles esta disciplina de preparación para alcanzar el diploma de profesor, y, de méritos para ulteriores aspiraciones en la Escuela. Siempre, en estos casos, el profesor titular tendría la supervisión de dichas clases elementales.

Desde luego, puede haber otras causas de obstáculo a la buena marcha del instituto, pero no soy yo el llamado a investigarlas.

Si usted cree de alguna utilidad acoger estas cuartillas en su sección, será una atención más que le deberá a su afectísimo amigo y admirador,

**Gabriel de la Torre**

**Un gran recital de música y danza clásica española en el Auditorium**

Está anunciado para el próximo día 15 de febrero a las 5:30 p. m., un gran recital en el Auditorium.

Dos excepcionales artistas de talla, figuran en él. Francisco Alfonso guitarrista de concierto, que ya conocemos, por sus dos conciertos dados en el mes de noviembre pasado, con gran éxito, y Rosita Segovia, bailarina de danzas clásicas españolas presentada por primera vez en la Habana, por mediación de Pro Arte Musical.

Esta vez no sólo serán los socios de Pro Arte, quienes podrán asistir a este magno recital ya que el público podrá adquirir localidades. Es una ocasión para volver a escuchar a este magnífico maestro Alfonso con su sonido mágico, y a la vez admirar el refinado arte que Rosita Segovia posee en las danzas españolas.

**NOTAS**

**Música y danzas clásicas españolas**

Para el público de La Habana, que aprecia la danza clásica española, y la buena música de guitarra, la Sociedad Pro Arte Musical, le brinda una oportunidad para que admire a dos grandes artistas en un mismo programa.

Una selección de obras de compositores españoles, interpretados por el virtuoso concertista de guitarra Francisco Alfonso, y un derroche de danzas clásicas españolas, para la presentación de la magnífica y notable bailarina Rosita Segovia, será el recital que se dará en el Auditorium mañana, a las 5 y 30 p. m.

El público que quiera asistir a este recital de Arte Musical y danzas españoles, podrá adquirir sus localidades, en el El Encanto, la Excelsior Music Co., San Rafael 314; en El Carmelo, Calzada y D.; taquilla del teatro Martí y en el Auditorium, el día del concierto, o sea, mañana.

El programa combinado por estos dos excelentes artistas, es el siguiente:

I

Córdoba, Albeniz.
Danza de «La Vida Breve», Falla.
Ballet popular catalán «Sardana de las Monjas», Morera.
Bolero Español (Popular Siglo XVIII), Rosita Segovia, al piano Luis Borbolla.

II

Andante y Minuet, Sor.
Danza (a petición). Granados.
Fandanguillo, Torroba.
Danza Mora. Tárrega.
Guajira, Pujol.
Pavana. Albéniz.
Asturias «Leyenda» (a petición), Albéniz.

Francisco Alfonso.

III

Goyescas, (Intermezzo). Granados.
Bodas de «Luis Alonso». Giménez.
Danza del Fuego. Falla.
Jota de la ópera «La Dolores». Bretón.
Rosita Segovia, al piano Luis Borbolla.
Andaluza (Capricho). Fortea.
Sevilla (Evocación). Pujol.
Rosita Segovia y Francisco Alfonso.

De Rosita Segovia se escribió en París-Soir, así: «Esta maravillosa Rosita Segovia, bailarina clásica, interpreta los motivos de Albéniz, Falla u otros autores, de forma que estas danzas españolas perfectas, son tal como fueron inspiradas al escribirlas, La Danza del Fuego, de Falla. es una emotividad formidable».

Colles, en El Times, de Londres, formuló esta opinión: A Francisco Alfonso se le puede calificar de excepcional, grande estilo, ejecución limpia y llena de gracia, un maestro...»

Estos son los artistas que se presentarán mañana desde el escenario del Auditorium.

**Observatorio Internacional**

En la tarde del miércoles próximo se efectuará en el Conservatorio Internacional, un concierto de canto y piano que estará bajo la dirección de la Sra. María Jones de Castro y del profesor alemán Heinz Norbert Jacobi, directora y maestro de canto, respectivamente, de dicho Conservatorio.

La señora Jones de Castro, bien conocida en nuestro mundo musical, no necesita presentación y es por ello que sólo trataremos, aunque brevemente, a Mr. Heinz Norbert Jacobi, profesor de canto, procedente de Berlín, Europa. Es de nacionalidad alemana y el único representante en América de la Escuela de Paul Bern. Fué profesor de canto en Berlín y entre sus ex discípulos figuran cantantes profesionales de Europa y América. Los artistas, que en la parte vocal serán presentados, han estudiado bajo su dirección e interpretación números de óperas. El pianista acompañante, Mr. Walter Taussig, es el director de la orquesta de la ««Internatoinal Opera Guild», de Salzburgo.

Sólo una pianista figura en el programa, Mr. Mildred Grenberg, de Kates, la que interpretará varias obras musicales, poniendo de manifiesto, una vez más, su temperamento interpretativo, sabiamente dirigido por la señora María Jones de Castro.

**N. B.**

# CARDENENSES

**La boda del sábado**

**Señorita Josefina Ansola Collar**
**Sr. Gerardo Fáez González**

Acto brillante.

Solemne y hermoso.

Revestida de una lucidez extraordinaria esa ceremonia nupcial de la noche del sábado último que unió para siempre en aras de nuevas dichas a la atrayente y valiosa señorita Josefina Ansola Collar y el correcto y cumplido joven, señor Gerrdo Fáez González, empleado de confianza de la poderosa industria cardenense de José Arechaba, S. A.

Pareja estimada.

Lo que santificaba sus amores.

Unión de dos corazones en lo que aunan sentimientos nobles, bondades y virtudes infinitas, bases en las que se coloca el nuevo hogar que levantan los desposados del sábado.

Fué la boda en la casa.

En la residencia de la novia.

Hermosa casona del tipo de construcción de la época colonial, que perfumada con flores y toda iluminada sirvió de marco a la ceremonia religiosa y notarial.

La sala se hizo capilla.

Una coquetona capilla.

Allí se alzaba majestuosamente un artístico altar en cuyo centro destacaban primorosa la Virgen de Lourdes, ya que en esa misma fecha de la boda, se celebraba la festividad de la milagrosa santa que se venera allá en una gruta de Francia.

Hubo una senda de flores.

Para la novia.

Se escuchó la Marcha Nupcial, y a sus acordes Josefina Ansola aparecía radiante de belleza con su fino traje de encajes y seda mate, así como resaltando la tiara de mucho gusto.

Precioso el ramo de boda.

Estilo colonial.

Tanto la tiara, como el ramo de boda, la senda de flores, el altar y el decorado general, así como el cake de boda, fué obra de Florentino González que posee especialidad para eses trabajos.

Fué muy felicitado.

Merecidamente.

Precedían a la marcha de Josefina en calidad de pajes de honor una linda parejita de bibelots que lo eran: la angelical Sila Ubrieta que vestía traje de tafetán rosado, estilo antiguo y Seigo Durán, de época.

Ofició el Padre Martínez.

El querido Párroco.

Melodiosos ecos musicales de un dulce Ave María, saturaban el ambiente de amor y de vida, entretanto el sacerdote leía la Epístola de San Pablo en ese acto que apadrinaron la respetable señora Josefina González viuda de Fáez, y el señor José Durán Fernández.

Varios los testigos.

Que citaré:

Por la novia: los señores don Miguel Angel Arechabala Torróntegui, un amigo querido de la infancia del cronista, y los presidentes de la solvente Sociedad Anónima de José Arechaba, José Fermín Iturrioz, director de la misma empresa, que es honor de Cárdenas; don Tomás Ubieta, ingeniero Manuel F. Arias y Juan Aliega, y por el novio los señores Fermín Llaguno, Alvaro Alvera, el doctor Santiago Adams, Abelardo y Alberto Fáez, don Teodoro Iturrioz, y el ingeniero Sergio Barrientos.

Después fué el acto notarial.

Tras el religioso.

Ante el caballeroso doctor Max Quintero, el Notario de las bodas, firmaron en calidad de testigos por ella: los señores Víctor Ruiz Aramburu, un querido amigo del cronista; el doctor Pedro R. Vilorio, Ramón Iturrioz, y Néstor Herrera de la Arena, y por él los señores Rufino Olivera, Víctor Touza, doctor Santiago Adams y Pedro Suárez Bermúdez.

El buffett espléndido.

Un derroche en todo.

Después de partido el cake de boda por la novia, toda la concurrencia saboreó bocaditos, cakes riquísimos y un ponche superior confeccionados con los mejores caldos de la industria de Arechabala y hecho por Angelito, el experto «barman» de esa industria de su «cotage» de la Playa Azul.

Citaré la concurrencia.

La que puedo recordar.

Viene a mi mente primero el nombre de la distinguida dama, señora Onelia Méndez de Iturrioz, blasón de orgullo de la sociedad de Cárdenas y amiga que tiene toda mi admiración y simpatías.

Tuve el gusto de saludarla.

De charlar con ella.

Le acompañaba la prestigiosa dama norteamericana Mrs. Lignane, de la mejor sociedad neoyorquina, a la que fuí presentado y la cual, en compañía de su esposo, un opulento «gentleman», pasan una temporada en la mansión de los esposos Iturrioz-Méndez en el Varadero Azul de los Poemas.

Clarisa Fáez de Vilorio, Concha Conde de Quintero, Antonia Ansola de Durán, Mercedes Collar de Rodríguez, Loló Prats de Ubieta, María Collar viuda de Ansola, Cecilia Sánchez de García, Elisa Sampedro de La Osa, María de los Angeles Ortiz de Hernández, Mercedita Costa de Arias, Lolita Moreno de González Bacallao, Cuca Muñiz de Caragol, Raida Fernández de Suárez, Hortensia B. de Prats, Mary Barrenechea de Herrera, Alejandrina Neyra de Herrera, Juana Rosa Bastanguri de Suárez, Jesusa de Goitia, Elvirita Tejeda de Ruiz, Esther Navarro de Mesa, Silvia Amador de la Torre, Herminia L. de Salude, señora de Pérez, María del Carmen Alvarez de Véliz, Julia Acosta de Iturrioz, Enríquez de Reinosa, Carmelina León de De Blas, Carmen Ferrer de Fernández, Sara Padrón de Llaguno.

Un grupo de señoritas.

Incontable.

De la casa las sugestivas y amables hermanitas de la novia; Ofelia, Everilda y Teté Ansola, que cumplimentaban a todos ssu invitados; la angelical Marina Rodríguez, siempre interesante y con la sonrisa a flor de los labios; Adela Abarca, de tipo gentil; un fresco lirio en plena lozanía; Silvia Carol, de candorosa risueña y encantadora; Gully y María del Carmen Carol; la elegante Juana Enríquez, Pepa Hernández, Felisa, Mora y Gloria Dueñas, Felisa, María y Pilar Pazos, y la agradable Nenita Pérez; Isabel, Anita, Silvia, Marina, y Graciella Alegría, Marina y Adelita Enríquez, María Josefa de Cueto, Nena Durán, Josefina Arias, Tita La Osa, Adelita, Lily y Fifí González Quich, Elvira Alvarez, Charito Ferrer de opuesta figura, la bella jovencita María Díaz Ferrer de rostro de frescor; la blonda y risueña Carmen Caragol y su hermana Florita; Juanita Tejera, Zenaida e Isabel García, las gentiles hermanas Isabel, Amelia y Matilde Ubieta, Consuelito Castro, Lourdes González Morera, Elena Margarita González, Olga Argüelles, Esther Amador, Sibrita de la Torre, Josefina Suárez, María del Carmen Guillermina, Zaida, Noemí y Gladys Véliz, Bebita Hernández, Casilda Alzugaray, Lydia Appelkvist, Eloisa Soriano, Hilda García, María Caridad Sánchez, Silvia P. Lamas, Carmina y Teté Goicochea, Nena Alvarez, las bellas hermanitas Hortensia y Julita Mendiola, Nena Fernández, Aydée Rodríguez.

No olvidaré un detalle.

Para cerrar esta crónica.

El de decir que el peinado de la novia de mucho gusto, era del peluquero Panchito, siendo muy elogiado.

Y ahora mis votos.

Votos fervientes.

Que formulo aquí por la dicha inagotable de Josefina y Gerardo.

Lléguele mi enhorabuena.

Más calurosa.

**San Valentín**

La festividad de hoy.

San Valentín.

Instituído ya en Cuba con el «Día de los Enamorados» esta fecha del 14 de febrero, saludaré en primer término a la angelical y elegante joven dama señora Valentina García de Sarraín.

Yo le envío mi saludo.

Con afecto.

Entre los Valentín recuerdo a Valentín de Mier, Valentín Pérez, Valentín González.

A todos mi felicitación.

Y a los que no olvido.

**Maggie Castro**

En su cumpleaños.

Fué el domingo.

Fecha marcada para la adorable joyita de la distinguida dama señora Lolita Lamén de Castro, lo pasó ella entre agasajos y flores.

Mi saludo a Maggie.

Lirio fragante.

**Cumpleaños**

De una señorita el sábado.

Bella y atrayente.

La simpática e interesante señorita Juana María Bueno que en esa fecha celebró su natalicio entre satisfacciones.

Reciba mi saludo ahora.

Muy afectuoso.

**Triste aniversario**

Se cumple hoy.

14 de febrero.

Tres años hace de la muerte de la que fué apreciable señorita Isabel Vallejo.

¡Pobre Isabel

En gloria esté.

**Francisco González Bacallao**

M.E.C.D. 2016

## Morón, Vertientes y Preston, centrales que más producen

Rompieron a moler, el domingo, el Unidad, de Santa Clara, y el Violeta, de Camagüey. Sacos

Rompieron a moler el pasado domingo los centrales azucareros, Unidad, ubicado en la provincia de Santa Clara, y el Violeta, en la de Camagüey.

La producción diaria (sacos envasados) por los centrales que están moliendo, durante los días 10, 11 y 12 del presente mes, ha sido la siguiente:

**Provincia de Pinar del Río**

Central Andorra: 10 y 11, 142; Bahía Honda, 10 y 11, 2,359; El Pilar, 10 y 11, 4,173; La Francia, 10 y 11, 2,804; Mercedita, 12, 1,077; Niágara, 10 y 11, 1,790; Orozco, 10 y 11, 2,308; San Cristóbal, 10 y 11, 2,297; San Ramón, 10 y 11, 2,022.

**Provincia de la Habana**

Amistad, 10 y 11, 3,610; Fajardo, 10 y 11, 1,078; Gómez Mena, 10 y 11, 2,500; Habana, 10 y 11, 2,430; Hershey, 11 y 12, 9,165; Josefita, 11 y 12, 1,815; Mercedita, 10 y 11, 4,160; Occidente, 11, 560; Portugalete, 10 y 11, 2,101; Providencia, 12, 1,856; Rosario, 11, 1,297; Toledo, 12, 3,033.

**Provincia de Matanzas**

Alava, 11, 2,367; Australia, 10 y 11, 2,400; Carolina, 9 al 11, 2,980; Conchita, 11, 2,320; Cuba, 10 y 11, 8,178; Dolores, 10 y 11, 1,600; Dos Rosas, 10 y 11, 1,754; Elena, 10 y 11, 711; España, 10 y 11, 7,802; Guipúzcoa, 10 y 11, 4,477; Limones, 10 y 11, 3,110; Porfuerza, 10 y 11, 3,178; Progreso, 10 y 11, 2,600; Puerto, 7, 629; San Ignacio, 10 y 11, 1,880; Santa Amalia, 10 y 11, 2,397; Santa Rita, 10 y 11, 1,281; Santo Domingo, 10 y 11, 2,000; Soledad, 10 y 11, 2,214; Tinguaro, 10 y 11, 4,348; Triunfo, 10 y 11, 1,361; Zorrilla, 10 y 11, 1,447.

**Provincia de Santa Clara**

Amazonas, 10 y 11, 1,621; Andreíta, 10 y 11, 2,844; Caracas, 10 y 11, 4,090; Carmita, 10 y 11, 1,909; Constancia, 10 y 12, 1,806; Corazón de Jesús: 10 y 11, 1,770; Covadonga, 11, 1,292; Fe, 10 y 11, 2,130; Hormiguero, 10 y 11, 4,396; La Vega, 10 y 11, 1,786; Manaca, 10 y 11, 1,649; Manuelita, 10 y 11, 2,572; María Antonia, 10 y 11, 1,666; Natividad, 10 y 11, 1,569; Nazábal, 11 y 12, 3,600; Nela, 11, 307; Parque Alto, 11 y 12, 2,090; Perseverancia, 10 y 11, 3,400; Portugalete, 10 y 11, 2,776; Purio, 10 y 11, 2,710; Ramona, 10 y 11, envasó refino; Resolución, 10 y 11, 1,823; Resulta, 11, 1,590; San Agustín, 10 y 11, 3,846; San Francisco, 10 y 11, 1,680; San Isidro, 11, 1,196; San José, 10 y 11, 2,967; San Pablo, 10 y 11, 1,674; Santa Catalina, 10 y 11, 2,980; Santa Isabel, 10 y 11, 2,479; Santa Lutgarda, 10 y 11, 2,870; Santa María, 10 y 11, 1,657; Santa Rosa, 10 y 11, 2,710; Soledad, 11, 1,481; Trinidad, 11, 950; Tuinucú, 10 y 11, 4,841; Ulacia, 11, 1,138; Washington, 10 y 11, 3,150; Zaza, 10 y 11, 2,960.

**Provincia de Camagüey**

Adelaida, 10 y 11, 4,767; Algodones, 10 y 11, 4,175; Baraguá, 10 y 11, 7757; Céspedes, 11, 1,163; Estrella, 10 y 11, 3,948; Florida, 11, 600; Francisco, 11 y 12, 8,540; Jatibonico, 10 y 11, 6,284; Lugareño, 10 y 11, 6,870; Macareño, 11, 1,692; Morón, 11 y 12, 12,000; Najasa, 10 y 11, 1,924; Patria, 10 y 11, 2,960; Punta Alegre, 11 y 12, 6,095; Santa Marta, 11, 2,000; Senado, 10 y 11, 5,480; Siboney, 10 y 11, 1,723; Stewart, 11, 4,637; Vertientes 10 y 11, 14,768.

**Provincia de Oriente**

Almeida, 10 y 11, 4,144; Alto Cedro, 10 y 11, 4,368; América, 10, 1,517; Baguanos, 10 y 11, 4,483; Borjita, 10 y 11, 1,646; Cacocúm, 11, 926; Cape Cruz, 10 y 11, 1,658; Ermita, 10 y 11, 2,205; Esperanza, 10 y 11, 2,149; Estrada alma, 10 y 11, 3,409; Isabel B, 11, 1,853; Isabel G, 10, 934; Jobabo, 11 y 12, 5,447; Maceo, 11, 553; Manatí, 10 y 11, 8,550; Miranda, 10 y 11, 7,052; Niquero, 11, 1,734; Ofelia 11, 629; Palma, 10 y 11, 6,206; Preston, 10, 8,643; Río Cauto, 10 y 11, 3,300; Romelie, 10 y 11, 1,352; Salvador, 10 y 11, 1,330; San Antonio, 10 y 11, 1,005; San Germán, 10 y 11, 8,727; Santa Ana, 10 y 11, 3,212; Tacajó, 10 y 11, 4,738.

LAS FLORES DE FRANCIA le traen LA SALUD!

Su organismo está cansado, obstruído con toxinas no eliminadas que alteran la sangre y determinan reumas, enfermedades de estómago, estreñimiento, congestión del hígado, trastornos de la circulación, enfermedades de la piel, etc...

Vd. necesita una cura de desintoxicación natural, una cura de TISANA DE LOS CHARTREUX DE DURBON. Este extracto concentrado de plantas frescas de los Alpes franceses, seleccionadas y dosificadas según la afamada fórmula de un humilde monje, el R. P. Geraldus, procurará frescura y pureza a su sangre y la juventud a todo su cuerpo.

*La TISANA DE LOS CHARTREUX DE DURBON es de conservación indefinida y garantizada bajo todos los trópicos.*

TISANA de los CHARTREUX de DURBON

Lab. J. BERTHIER a Grenoble (Francia)

DE VENTA EN TODAS FARMACIAS


### AUTOMOVILES CIRCULADOS

Por transitar con exceso de velocidad ayer, fueron circulados por la policía, los vehículos siguientes:

Primera Estación: 7.563; 45.666; Omnibus 763.

Segunda Estación: 25.136.

Quinta Estación: Omnibus 1543.

Séptima Estación: Omnibus 376.

Octava Estación: 9.980; 7.735.

Oncena Estación: 5.173.

### PATINANDO SE LESIONO

Patinando en su domicilio sufrió una caída y se ocasionó lesiones de carácter grave, Carmen Gutiérrez Menéndez, vecina de Ayestarán 16.

### DENUNCIA DE HURTO

R. N. Gibson, Policía del Estado de Michigan, y vecino accidental de Zulueta y Teniente Rey, denunció que cuando venían varios individuos bailando en una conga, le sustrajeron una cartera en la que guardaba la suma de 52 pesos.


## Programa para Hoy

DE LAS RADIODIFUSORAS

CMCF -- COCH

810 KC. 9437 KC.

8:00 a. m.—Información nacional y extranjera.

8:30 a. m.—Canciones internacionales por Pedro Vargas, Ortiz Tirado, J. Arvizu, Agustín Lara y otras renombradas estrellas del canto.

9:00 a. m.—Bailables cubanos

9:30 a. m.—Hollywood Review. Información completa e inédita sobre artistas y películas con ilustraciones musicales de las películas más famosas.

10:00 a. m.—Trovador Codina, el magnífico cantante cubano. feliz intérprete de nuestras más bellas canciones.

11:00 a. m.—Música española. Las más bellas concepciones musicales de los grandes maestros de la música española.

11:30 a. m.—Románticos Gauchos. El estupendo y exclusivo conjunto argentino, intérprete perfecto de los tangos y canciones argentinas.

12:30 p. m.—Formidable Hora de los Regalos. Provisionalmente música americana bailable. Los últimos hits en foxtrots.

1:30 p. m.—Modas. 30 minutos de charla encantadora para la mujer, por la especializada escritora María Radelat de Fontanills.

2:00 p. m.—Mme. D'Avignon. Hora Presagios. Interpretación científica de los sueños.

3:00 p. m.—La magnífica «Orquesta Gris», que dirige el maestro Armando Valdés Torres, interpretando nuestra música típica bailable.

4:00 p. m.—Selecciones de zarzuelas españolas.

4:30 p. m.—Avances de AVANCE. Todo lo que se produce en la República al momento, antes que nadie, y en forma expresiva y sintética.

5:00 p. m.—Conjunto de cuerdas, integrado por profesores de la Orquesta Filarmónica, bajo la dirección del profesor Rizo Ayala, interpretando música selecta.

6:00 p. m.—En Serio y en Broma, por Medina, Cores y Urbino. Media hora de jovialidad y gracia.

6:30 p. m.—Dentro de breves días sensacional y original programa; mientras tanto, música bailable cubana.

7:30 p. m.—La Habana de antaño. Interesantes narraciones tradicionalistas por Pablo Medina.

7:45 p. m.—La popularísima Orquesta Le Batard en la primera parte de su programa con su extraordinaria interpretación de los ritmos cubanos, americanos y españoles.

8:30 p. m.—Ríase de sus problemas y de sus preocupaciones. Satúrese de buen humor. La actualidad palpitante por Carlos Robreño, escenificada por un Bloque mayoritario.

8:45 p. m.—La popularísima Orquesta Hermanos Le Batard en la segunda parte de su programa con su extraordinaria interpretación de los ritmos cubanos, americanos y españoles.

9:00 p. m.—Música selecta.

9:15 p. m.—Garrido y Piñero desde el Teatro Principal de la Comedia, interpretarán las mejores obras del teatro popular cubano.


# HABANERAS

## LA MODA ACTUAL

### CONSEJOS DE BELLEZA

**Esta señora, desilusionada, no sabía acentuar los atractivos de su cabello. Un gran peluquero le enseñó a hacerse el peinado apropiado a su personalidad.**

Si la lectora no tiene suficientes medios para los tratamientos profesionales, puede hacerlos en su propia casa. Acuéstese en la coma, levante los pies, colóquelos sobre el espaldar, y levante la espalda sobre almohadas para que la cabeza quede lo más baja posible. Primero, aplíquese la pasta para las espinillas y barros y déjela secar. Quitada esta pasta, aplíquese la crema lubrificante, dándose un buen masaje hasta que penetre en la piel. Finalmente, póngase la máscara para afirmar los músculos y estimular la circulación de la sangre.

De vez en cuando, quédese echada en la cama y descanse un largo rato, para que desaparezca la tensión nerviosa. Verá cómo al cabo de cierto tiempo su presencia ha cambiado bastante y empiezan a aparecer las señales de una renovada juventud.

### LIBRO DE POESIAS

Llega a nuestra mesa un libro de poesías bellísimas, escrito por la inteligente y graciosa señorita Rosa América Cohalla.

La inspirada poetisa, ha llamado a este conjunto de poemas rimados **Sortilegio de Amor** reuniendo en él sus mejores poesías de amor, reflejando en ellas su sentir romántico.

Muy agradecida le quedamos a la gran poetisa por su atento y delicado envío, deseándole un feliz éxito en sus empeños literarios.

### NOTAS DE PARIS

En una de las últimas colecciones se advirtió un traje de **moiré** negro con chaqueta de estilo esgrimista que presenta la silueta nueva. Una manga exagerada se balancea con un bolsillo igualmente exagerado del lado opuesto en la cadera y para completar este efecto ladeado llevaba un lazo colocado en la falda, por detrás, a la altura de las rodillas.

El azul del tono del cielo en una noche clara lo presenta **Mainbocher** en un **tailleur** formal para primavera. La chaqueta lleva una faldeta como camisa de hombre y la falda está abierta hasta la rodilla. La joven que presentaba este modelo llevaba el cabello teñido del mismo tono de azul del vestido y lo ataba a un lado con un lazo de cinta azul también.

Una noche de diversiones empezando con la comida en Maxim, el baile en el Bal Tabarín nos indica que el azul será el color predominante en la primavera. La princesa Tancigny-Lucinges llevaba un modelo de crepé azul real, la blusa del cual estaba huateada y cerraba con campanillas doradas en vez de botones. Un traje de comidas en azul Pierrot con aplicaciones en forma de parches, a lo Arlequín, en la blusa, era otro modelo llamativo. Luego el traje de comidas de **Schiaparelli** en azul zafiro con grandes lazos de moire rojo quemado en el hombro y en la cintura.

Muchos redingotes largos, ceñidos en la cintura con más o menos campana dan un aspecto persa a las reuniones nocturnas de París. Algunos son de lana fina con solapas importantes forradas con pieles valiosas; otros llevaban las solapas bordadas con piedras de fantasía y oro.

Las salidas de noche bordadas abundaban. Un redingote de terciopelo negro que tocaba el suelo tenía seis bolsillos en forma de rosas estilizadas.

### REGALOS DE CALIDAD

Cuando se tenga que hacer un regalo, recuerden los que venden en la **Casa Potín**, de O'Reilly, 37, en cajas de bombones o bandejas de dulces en forma de cestos de frutas, estuches finos y llevará nuestro presente el sello distinguido, además de resultar el más práctico dentro de la exquisitez de los productos. Acaban de llegar las mejores confituras de **Cadbury, Marquese de Sevigné, Fry y Maillard**, siendo esa casa la que representa dichas conocidas marcas.

### ¿POR QUE?...

¿Por qué a cada instante mi labio te nombra?
¿Por qué no te puedo del alma arrancar?,
ya tienes raíces tan fuertes, tan hondas,
que me es imposible poderlas tronchar...

Ello es el compendio de toda una vida,
es el resultado de un amor feliz,
a quien el destino le dió su llamada,
llamada imperiosa de tocar su fin.

La vida indolente, sorda a mis anhelos,
sorda a los latidos de mi corazón,
tronchó en su inclemencia la más bella historia,
quizá del más puro y romántico amor...

Hoy, sólo me quedan sus páginas mudas,
girones de un alma, que rompió el dolor,
dejando escaparse por entre sus grietas,
como un velo blanco, mi última ilusión...!

**Roberto Díaz de Villegas y Dorticós**

### MENU DEL DIA

**Almuerzo**

Cup de frutas.
Huevos a la turca.
Ragú de carnero.
Arroz blanco. Platanitos.
Dulce de coco. Queso blanco.

**Comida**

Puré de garbanzos.
Pescado Perlán.
Pollo asado al horno.
Ensalada de tomates.
Hicacos en almíbar.

### RECETAS DE COCINA

**Puding de queso**

Para una libra de queso fresco se ponen dos tazas de leche con doce yemas de huevo disueltas, dos cucharadas de harina de Castilla, azúcar al gusto y canela molida. Todo bien unido se coloca en un molde engrasado en mantequilla, cocinándose en baño-maría.

**M. R. de FONTANILLS**

## IMPORTANTE CONFERENCIA EN LA ACADEMIA DE CIENCIAS SOBRE "EL TRATAMIENTO DEL CANCER"

El Dr. Max Cutler, de Chicago, disertará acerca de este tema ante los miembros de la Sociedad de Estudios Clínicos. El segundo aniversario de la muerte del doctor F. M. Fernández

Hoy martes, a las seis de la tarde, en el Paraninfo de la Academia de Ciencias Médicas, Físicas y Naturales de La Habana, Cuba 460, celebrará una importante sesión extraordinaria la Sociedad de Estudios Clínicos de La Habana, que preside el eminente clínico doctor José Bisbé Alberni.

Se trata de la presentación del doctor Max Cutler, del Chicago Tumours Institute, de Chicago, Norteamérica, que llevará a cabo el radiólogo cubano, doctor Pedro L. Fariñas.

El doctor Cutler pronunciará una interesante conferencia sobre «Recientes progresos en el tratamiento del Cáncer».

Con tal motivo, y tratándose de un tema en el que están interesados todos los médicos del mundo, nuestra clase profesional se ha dado cita para esta tarde en la Academia de Ciencias.

**Segundo aniversario de la muerte del Dr. F. M. Fernández**

Se cumple hoy el segundo aniversario del sentido fallecimiento del doctor Francisco María Fernández, médico que desde todos los cargos que ocupó luchó siempre por el engrandecimiento de la clase.

Con tal motivo, auspiciados por el Círculo Médico de Cuba, que él fundara, y que hoy preside el doctor Angel Vieta Barahona, las corporaciones científicas recordarán la figura del doctor Francisco María Fernández, colocando, a las nueve de la mañana, una ofrenda floral sobre su tumba; y a las nueve de la noche en los salones del Círculo Médico de Cuba, Malecón 61, altos, se celebrará una Sesión Solemne, estando los discursos a cargo de los doctores Miguel Angel Branly y Ramón Cornide, dos destacadas figuras en la medicina cubana.

A estos actos, para los que ha sido invitado expresamente, ha prometido asistir el Cuerpo Diplomático y Consular acreditados en Cuba, ya que el doctor Francisco María Fernández, desde la Cancillería Cubana, supo captarse la admiración de cuantos representantes de gobiernos extranjeros tuvieron la oportunidad de tratarle.

El doctor Vieta nos informa que ha recibido, de Cuba y del extranjero, mensajes telegráficos y cablegráficos, de instituciones científicas, adhiriéndose al acto de hoy.

### POR 40 CENTAVOS

A la policía denunció José Córdova Acosta, de 61 años y vecino de Fernandina 12, que una tal Miguela, que reside en Muralla 475, lo insultó y arrojó de su casa violentamente al pretender que le abonara 40 centavos que le adeuda.


## Terminaron los Días de Ayuno

**Adelgace científicamente con Marmola. Muchísimas mujeres quisieran reducir—unas más, otras menos—pero temen tener que privarse del placer de comer, temen los ejercicios violentos que pueden perjudicarlas y minar su salud.**

**La ciencia ha descubierto, que con frecuencia, una de las causas de obesidad es una deficiencia de cierta glándula cuya secreción es insuficiente. Los alimentos que deberían convertirse en combustible y energía, se convierten en gordura.**

**Es por esto que hoy muchos especialistas administran ese factor ausente para corregir la deficiencia glandular. Entonces la gordura desaparece y la energía retorna sin necesidad de privarse de comer o de hacer ejercicios violentos. Las tabletas Marmola están basadas en ese nuevo método.**

**Se han vendido millones de cajitas en todo el mundo y han ayudado a un sinnúmero de mujeres y hombres a librarse de su peso excesivo. Marmola es un remedio inofensivo. De venta en todas las buenas farmacias. ¡Adelgace! . . . ¡Rejuvenezca! . . . ¡Recobre su actividad! . . . ¡Sin trastornos ni molestias!**

**Tabletas MARMOLA—El método racional para reducir.**

**Registrado en la Secretaría de Sanidad de Cuba bajo el No. 28788.**

**Agentes exclusivos para Cuba: Adolfo Kates & Hijo, Justiz No. 1. Habana.**


### OCUPA LA POLICIA SECRETA UNA JOYA HURTADA QUE HABIA SIDO PIGNORADA RECIENTEMENTE

El subinspector de la Policía Secreta al mando del grupo 1, logró ocupar ayer una valiosa joya sustraída a Raúl Valdés Velézquez, vecino del Callejón Espada 14, la cual rabía sido pignorada en la platería de Lázaro Tresmul, Aguila 310; éste informó que se había presentado allí un sujeto al que conoce por Armando, el cual pignoró la joya en la suma de 8.00, ignorando él que fuera de mala procedencia. El hurto se cometió el pasado mes de noviembre y la Secreta, por medio de dicho grupo, continúa sus pesquisas para detener al referido Armando y presentarlo al Juzgado de Instrucción de la Primera Sección, que conoce de la causa.

Andrés Alpízar Osés, de Estados Unidos 59, en Cruces, participó a la Secreta que el pasado sábado llegó de los Estados Unidos con su esposa, trayendo siete maletas y dos baúles, los cuales fueron entregados a tres maleteros para su conducción a dicha población, comprobando al llegar allí que faltaba una de las maletas que contiene propiedades de ellos por valor de $150.00. Recuerda que uno de los maleteros tiene el número 101.

Sara Hurtado Ruiz, de Zequeira 227, informó a la Secreta la desaparición de su hija de 15 años Angélina, la cual, según sus noticias, está residiendo en San José 25.

Detectives de la Secreta arrestaron ayer a Joaquín Ribadulla Vázquez, Evaristo Vega Jiménez, Michael M. Franco, Jorge Raúl Martorell Fernández, Pedro Ferrara Mejías, Emilio Basilio Popoff, Juan José Gómez Hernández y Miguel Mateo Fernández, por estar acusados ante Juzgados Correccionales de esta capital, menos el último, Fernández, que es conocido por Aceite, que lo está por el Juzgado de Instrucción de la Segunda Sección, en causa por amenazas. El repetido Fernández fué remitido al vivac a disposición del expresado Juzgado y todos los demás quedaron libres bajo fianza.

## Continúa normalmente el traslado de las oficinas de la Audiencia, que se terminará en lo que resta de mes

Dispuso la Sala de Gobierno de ese Tribunal que las dos Salas de lo Civil, laboran por la mañana y que las de la Criminal por la tarde, en el nuevo local frente a Empedrado

Han continuado normalmente los trabajos para el más pronto traslado de la Audiencia habanera al edificio de Tacón, frente a Empedrado, siendo muy posible que para lo que renta del presente mes todas las dependencias de la misma incluyendo la Fiscalía estén instaladas definitivamente allí, habiéndose desechado, en consecuencia, toda posibilidad de que algún otro Departamento del Estado, vaya al citado edificio en vez de hacerlo la Audiencia.

Ayer, precisamente, la Sala de Gobierno de la Audiencia tomó el acuerdo de que las oficinas del tribunal laboren por la mañana y por la tarde así que estén en el repetido edificio de Tacón frente a Empedrado. las dos Salas de lo Civil lo harán por la mañana, y las cinco de lo Criminal lo harán por la tarde. No se conocen aún los fundamentos del acuerdo, por no haberse hecho público oficialmente, pero se estima que es debido a que dado lo reducido de la nueva casa, en relación con la actual no es posible que todas las Salas laboren dentro del mismo horario. El precedente está sentado desde hace bastante tiempo, ya que actualmente las Salas Primera y Quinta de lo Criminal trabajan en horas de la mañana y las restantes, criminales y civiles, por la tarde.

**Suspendido el juicio contra Miguel Díaz Hernández**

Por haber transcurrido las horas de audiencia en la celebración de otros juicios, suspendió ayer la Sala Tercera de lo Criminal de la Audiencia el juicio contra Miguel Díaz Hernández por la muerte de Canuto Victoriano Hernández, en la colonia «Bufón», barrio de Turibacoa, Güira de Melena.

La Sala Cuarta comenzó el juicio contra Francisco Guerra por la muerte de José Machado, en la playa «Viriato», practicándose casi toda la prueba y suspendiéndose el acto para continuarlo el día 21 del actual.

La reeptida ala Tercera juzgó a Ernesto Powell y Armando Pérez, acusados de robar $4,000.00 al norteamericano John T. Millar Wilder, en el Vedado, en septiembre del pasado año. Mantuvo el Fiscal la acusación, pidiendo ocho años de reclusión para cada procesados, quienes fueron defendidos por los doctores Eduardo L. Figueroa e Israel Camus.

**Un juicio por homicidio imperfecto en Managua**

Para hoy ha fijado la Sala Segunda de lo Criminal de la Audiencia el juicio contra José Rodríguez González, por homicidio imperfecto de Ismael Ravelo Hernández, en el barrio Managua, Término de San Antonio ode las Vegas, en 27 de noviembre del pasado año. Pide el Fiscal que se sancione a Rodríguez González con seis años de prisión, sin apreciar circunstancias modificativas de la responsabilidad criminal. Defiende al procesado el doctor Francisco Carone. Aparece de la acusación fiscal que el encausado acometió a Ravelo frente a su domicilio, haciéndole seis disparos de revólver que no le alcanzaron.

### MALTRATO DE OBRAS

Dolores Castellanos Pérez, vecina del edificio «Carreño», denunció a la policía, que sin motivo alguno fué maltratada de obras por Carlos Perez Julián, ocasionándole lesiones de carácter leve.

### AMENAZAS DE MUERTE

Josefina iFallo Sotolongo, vecina de Juan Alonso y Pérez, en Luyanó, denunció a la policía que fué amenazada de muerte por Raúl Curbelo Figueredo, vecino de Luz 863, con motivo de negarse a continuar a su lado.

### LESIONE CASUALES

Casualmente se ocasionaron lesiones de carácter menos grave en sus respectivos domicilios, Roberto Ruisánchez Arechabala, vecino de Carvajal, 113 y Horacio Trujillo Costero, con domicilio en Flores 468.

### ABANDONO SU DOMICILIO

María Lauzar Díaz, vecina del Reparto Los Pinos, denunció a la policía que se ha visto obligada a abandonar su domicilio, con motivo que su esposo se ha negado a sufragarle los gastos.

## COMITE PARA DONAR UNA CASA POR SUSCRIPCION A LA VIUDA DE ACOSTA

Ayer se reunieron con el Gobernador de la Provincia el teniente coronel Ignacio Galíndez, los alcaldes municipales de Santa María del Rosario, Santa Cruz del Norte, Marianao, San Nicolás, Nueva Paz, Santiago de las Vegas, Alquízar, Madruga, San Antonio de los Baños, Bauta, Batabanó, Regla, Melena del Sur, Güines, San José de las Lajas, Bejucal, Caimito del Guayabal, La Salud, San Antonio de las Vegas, excusando su asistencia el de Aguacate, el de La Habana, el de Quivicán y el de Isla de Pinos.

Tuvo por objeto esta reunión acordar la forma en que los referidos funcionarios habrán de cooperar a la obra piadosa que se ha iniciado para adquirir una casa con destino a la viuda e hijos del que fué Alcalde Municipal de Marianao señor Pedro Acosta, cuyo reciente asesinato ha conmovido profundamente a la opinión pública cubana.

Abrió el acto el Gobernador dando las gracias a los alcaldes por su concurrencia y seguidamente el coronel Galíndez expuso la labor realizaba en el asunto que se trataba. Significando a la vez la gratitud que experimentaba, porque la asistencia de los alcaldes evidenciaba su compenetración con el compañero desaparecido y con la obra que un grupo de personas había concebido para aliviar la difícil situación de sus familiares.

Hablaron después los alcaldes Godínez, Enríquez y Fernández, acordándose a propuesta del coronel Baizán, lo siguiente: que cada alcalde municipal funja como delegado del Comité Central y que éste, de acuerdo con el Jefe del Puesto Militar y Jefe Local de Sanidad, verifique en su respectiva localidad la colecta de las contribuciones voluntarias que se aporten, a la finalidad expuesta, remitiendo el importe de la misma y una relación de los contribuyentes al tesorero del Comité que lo es el teniente coronel Ignacio Galíndez.

También a propuesta del Gobernador se hizo público un voto de gratitud para el coronel Galíndez, alma de ese proyecto, tanto por la finalidad caritativa que él persigue, cuanto porque se trata de la familia de quién fué compañero cordial de los reunidos, eficaz administrador de los intereses públicos del Municipio de Marianao.

### REMITIDO AL VIVAC

Jesús Pérez Asencio, vecino de Virtudes 460, fué acusado por el vigilante 2359, de haberlo sorprendido cuando vejaba a las damas que transitaban por Bernal y Amistad, en cuyo lugar se encontraba estacionado. Ingresó en el Vivac.


# LA LOTERIA NACIONAL

*está creada para responder al sostenimiento de los niños, enfermos y desvalidos de la República.*

*Cuando Ud. juega billetes de la Lotería Nacional y boletos de Beneficencia, no sólo busca su futuro feliz sino que presta su ayuda a miles de infelices*

*No juegue clandestinamente, pues de esa manera deja de ayudarse a sí mismo.*


M.E.C.D. 2016

# El Juzgado de Primera Instancia de Almendares fija en $30,655.80 el precio de un terreno en loma S. Juan

Mide 180 metros de frente y tiene una superficie total de 43,794 metros. En él se levantará el Hospital Infantil. Subastan por segunda vez una ferretería. Quiebra comercial

El doctor Manuel R. Zaldívar, Juez de Primera Instancia de Almendares, dictó ayer un auto ante el Secretario Carlos González Parra, en el expediente de expropiación forzosa promovido por el Estado Cubano, representado por el Fiscal de Partido, doctor Eladio César Mederos, contra Marcos Antonio Longa y Marquette, declarando que no aprueba ninguno de los informes de los comisionados Raúl Hernández Antorcha, Luis Morale Pedroso y Antonio Fernández de Castro y Petrone, en lo que respecta al valor de la parcela de terreno segregada del lote número 2 de la Finca «San Juan» o «Los Palacios», en lomas de San Juan en Arroyo Naranjo que es rectangular y mide 180 metros de frente, por la Carretera Habana Bejucal, y un fundo de 243 30 metros que dan una superficie de 43.794 metros y cuya parcela ha sido escogida para construir en ella el Hospital Infantil que auspicia la señora Elisa Godínez de Batista.

El doctor Zaldívar fijó el precio del citado terreno en la cantidad de $30.655.80, declarando que no fija cantidad alguna por daños y perjuicios y disponiendo que una vez firme dicho auto se realice el otorgamiento de la escritura pública de venta a favor del Estado, previo el pago por éste de la suma mencionada.

**Subastan una ferretería tasada en $20,617.75**

El doctor Eduardo C. Lens, Juez de Primera Instancia del Este, ante el Secretario Antonio Daumy, dictó providencia ayer en los autos del juicio ejecutivo seguido por Belén Pascual de Bonanza y Agramonte, contra la entidad «Alegría y Co. S en C», sacando a pública subasta por segunda vez y término de ocho días con la rebaja del 25% de su avalúo, el establecimiento mercantil de Ferretería, situado en la planta baja de la calle San Ignacio 162, con todos sus enseres, muebles, mercaderías, acción al local, tasado en $20.617.75. Para el acto del remate se ha señalado el día 3 de marzo próximo a las ocho y media de la mañana.

**Apela el Fiscal en un auto sobre declaratoria de herederos**

Recientemente el doctor Juan Ignacio Jústiz, Juez de Primera Instancia del Sur, dictó auto ante el Secretario Enrique Benemelis, declarando intestado el fallecimiento de Anselmo Valdés y por su único y universal heredero a su hermano.

De las certificaciones de nacimiento que acompañó, resulta que ambos hermanos eran hijos de la «Casa Cuna», la que los admitió como tales hermanos, por su parecido físico.

Se expresa así mismo, que en el mismo día, ambos hermanos que son gemelos, fueron depositados en el torno, cuando contaban ocho días de nacido.

Sosotiene el Fiscal que el Secretario de Sanidad, los inscribió como hermanos, considerando que con ello no basta para poder determinar la relación entre uno y otro.

**La quiebra de la Cremería Americana Ward**

Ante el Juez de Primera Instancia de Almendares, Secretaría de Hermógenes Jiménez, se efectuaron ayer las pruebas periciales dispuestas en el expediente formado para la calificación de la quiebra de la Cremería Americana de Ward, y en él también formado para tratar de la demanda de agravio establecida por la Cremería Ward, antes «The Lone Star» Co», habiendo rendido su informe los peritos señores Rafael Fernández Ruanes, Emiliano Mazón Noroña, Mario Muxó González, y Ramón Saró Polo, quienes informaron por escrito al Juzgado, y fueron así mismo en el acto del juramento y presentación, preguntados por las partes, acerca de la certeza de los medios, libros, papeles y documentos, de que se sirvieron para practicar su prueba.

En este asunto el Juzgado, recientemente decretó la quiebra de la Cremería Amricana Ward, y fué señalada la fecha de la quiebra en 30 de diciembre de 1935, fecha en que traspasó sus bienes la Cremería Americana de Ward, tasados por sus directivos en $220.000.00, a la Estrella Solitaria, Compañía Comercial hoy «Cremería Ward».

**Denegada una pensión**

El doctor Enrique Rubio Linares, Juez de Primera Instancia del Centro, por ante el Secretario Boudet, dictó auto declarando que Adolfina Martínez y Martínez, como madre con patria potestad de sus menores hijos, Pedro, Luis y Renato Bello y Martínez, no ha justificado el derecho a la pensión que solicita.

**Una declaratoria de herederos**

El doctor Valle y Moré, Juez de Primera Instancia del Oeste, ante el Licenciado Castello, dictó auto declarando intestado el fallecimiento de Clotilde Puig y Porro y por sus únicos y universales herederos, a sus hijos, Julián Vicente, Josefina, Clotilde, Teresa y Angeles del Carmen Perera y Puig.

**Divorcios**

En el juicio de Divorcio seguido por María González Idelfonsa Cáceres contra José Ramón Laureano Quevedo y Bravo, el Juez del Sur, doctor Jústiz, por ante el Secretario Benemelis, dictó sentencia declarando con lugar la demanda y en consecuencia disuelto el vínculo matrimonial que les unía.

**Relación de los asuntos civiles turnados ayer**

EXHORTOS: De Manzanillo en M. C. por Isidro Rosas contra Mónico Vega al Sur.

De Remedios en dominio por Carmen Garbia al Norte.

DEMENCIAS: Eduardo Woff al de Almendares; Lázaro López al Oeste; Tirso Castellanos al Centro; Moisés Walder al Sur.

INSCRIPCION DE NACIMIENTOS: Carmen Mir Safuente al Centro; Diego Mas al Este; Marcelino Alvarez al Oeste; Manuel Alvarez al Norte; Magdalia Corrales al de Almendares; Agustín Alvarez al Sur.

APELACIONES: Rogelio Rodríguez contra Mónico Tablón al Oeste; Compañía Cubana de Fonógrafos, contra Gustavo Arroyo al Sur; Isacc Penso, contra Arroyo y Tunas al Centro; Horacio Hernández, contra Francisco Touzat al Norte; José María López contra Luis Mena al Este; Cao y Varela contra Julio Bringueri al Centro.

DECLARATORIA DE HEREDEROS: Arcadio de Franchi Alfaro y Navarro al Sur.

JUBILACION: Alvarado Cuyos Díaz al Sur.

DESAHUCIO: Angela de Hoyos López, contra Manuel Ares Fernández sobre desahucio del Restaurant «Malibú», en Prado número 402, al Este.

MENOR CUANTIA POR PESOS: Ernesto José Sarga Hernández contra Compañía Farmacéutica «La Nueva S. A.», y contra Oscar Aguilera al Norte.

RECIPROCO DISENSO: Ignacio Rubio y Mercedes Andreu al Oeste; Francisco Bernardo y Felisa Santos al de Almendares; Rita Rojo y Antonio Benítez al Sur; Leonardo Montalvo y Zoila Elizalde al Centro.

DIVORCIOS: Sara Cabrera contra Carlos Fernández, al Centro; María Zaraiz Alonso, contra José M. Linares Rivas al de Almendares; Edith Maier, contra Walter Gustavo Maier al Sur; Ramón Montané, contra Zoila Moreno al Este;

## DE SANCTI SPIRITUS

**DE SANCTI SPIRITUS**

**Nueva Directiva de la Colonia Española**

Ein las elecciones últimamente celebradas en la sociedad Colonia Española de esta ciudad ha salido triunfante la Candidatura siguiente que ha de regir los destinos de dicha institución durante el actual año de 1939:

Presidente: Valentín Menéndez Fernández; Vice Presidente 1o.: Manuel Alonso Hevia; Vice Presidente 2o.: Galo Rivacoba Govea; Secretario: Segundo Riguero del Moral; Vice Secretario: Manuel García Valdés; Tesorero: José R. López Suárez; Vice Tesorero: Gregorio Amézaga San Martín; Vocales: Angel Alvarez González; Luís López Suárez; Benito Rivacoba Rivacoba; José Mujica Fernández; Teodoro Alvarez Menéndez; José González Uria; Armando Piñeiro Sánchez; José Insa Omella; Francisco Betancourt Díaz; José M. Cuesta Gancarilla; Víctor Elizalde Martínez; Manuel González Puga.

Suplentes: José Ruas Puga; Roberto Aguirre Aurecoecheaga; José Pérez Cordera; Dositeo Jartin G.; Laiureano Martínez Alvarez; Gervasio Ocejo y Ocejo.

Comisión de Glosa:: Jesús Solís González; Román García Sainz y Francisco Alvarez García.

**El Dr. García Rodríguez**

Mucha pena ha causado en nuestra mejor sociedad el accidente casual que sufrió en su residencia del Central Manatí en donde se encuentra interinamente el Dr. Félix García y Rodríguez siendo asistido por sus compañeros de allí y de Victoria de las Tunas, de una luxación en el hombro.

**Un Baby**

Lo besan llenos de alegría y contento los estimados y jóvenes esposos señores Pancho Rodríguez Pintado comerciante de esta plaza y María del Carmen Pérez, venido al mundo con toda felicidad.

Con tal motivo es mucha la alegría que reina en ese venturoso hogar.

Tanto la madre como el nuevo espirituano gozan de perfecta y cabal salud.

**Una Boda**

En la mañana del día 3 de Febrero y ante los señores Luís A. Díaz Bernal y Eugenio Aluar y Rodríguez Juez y Secretario respectivamente del Juzgado Municipal de esta ciudad contrajeron matrimonio la estimada y graciosa señorita Estrella Valdés con el correcto y estimado joven Sr. Luciano Pruna y Molina.

Actuaron como testigos los señores Angelín Carbonell y Cortés y Juan Antonio Acosta.

El acto fué puramente familiar.

Los nuevos esposos salieron al siguiente día rumbo al Central Manatí en Oriente, en donde han fijado su residencia temporalmente.

**Fallecimiento**

Después de penosa y larga dolencia ha dejado de existir en nuestra ciudad la estimada y apreciable señorita Digna María Hernández y Fernández perteneciente a una estimada familia de esta ciudad. Todos los esfuerzos hechos por la ciencia fueron infructuosos para atajar el mal.

El acto de su sepelio vióse concurrido dada la gran estima que en esta ciudad se le tiene a la familia Hernández Fernández

**El Dr. Raggi**

Ha sido designado Juez de Instrucción de esta ciudad el Dr. Armando M. Raggi y Ageo, Juez de Ciego de Avila. Muy en breve tomará posesión de su cargo.

El personal del Juzgado de esta ciudad se encuentra muy satisfecho de esta designación.

**Hogar Feliz**

Lo es el formado por los estimados y apreciables esposos señores Emilio Valdés Peralta y María Elisa Roza con motivo de la llegada a él con toda felicidad de una hermosa niña que ha venido a aumentar la alegría del mismo.

Tanto la señora Roza de Valdés como la nueva espirituanita gozan de perfecta salud.

**Asociación de la Prensa**

Candidatura electa en las elecciones llevadas a efecto en los salones de la Cámara de Comercio en esta ciudad:

Presidente: Manuel Modesto Yanes
Vice: Antonio Fernández González.
Secretario: Raúl Alvarez Valdés.
Vice: Rogelio Méndez Marín.
Tesorero: Segundo Marín García.
Vice: Ernestino Trelles Trelles
Vocales: María Jerónima Aguilera; Margot Taboada; José D. Taboada, Joaquín Betancourt y Homero de la Cruz.

**Vigilante Lesionado**

El vigilante de Policía de esta ciudad señor José Martín García, natural de Matanzas soltero de 23 años, blanco, fué asistido en la casa de socorro de varias lesiones de carácter leve, con asistencia médica, que le fueron causadas en el cine Serafín Sánchez por Remberto Fernández Rodríguez al cual detuvo y condujo a la Jefatura.

**Serra CARBONELL.**

### SE TRAGO UNA CHAPA

El menor Jesús Rodríguez Neira, de 3 años y vecino de Crespo 78 sufrió lesiones de carácter grave, al tragarse la chapa de una botella de cerveza.

### HURTO DE PRENDAS

Antonio Cabañas Ares, vecino de Campanario 164, denunció a la policía que de su domicilio le habían sustraído prendas por valor de 110 pesos, sin que tenga sospechas en persona alguna.

## GUISANTES CON TOCINO, EL PLATO UNICO DE LOS NACIONAL-SOCIALISTAS

BERLIN, febrero 12. (Havas).—Hoy, domingo, del Plato Unico, los mil cuatrocientos miembros del partido nacional-socialista invitados por el canciller-presidente Hitler, consumieron en la cancillería el de guisantes con tocino, en mesas dispuestas especialmente para ello. Durante la comida Hitler se presentó ante sus visitantes, siendo aclamado por éstos.

# CONOCEMOS AL ELEMENTO..!

Cierto periódico que, para seguir en su «negocito« de pagar —cuando paga— sueldos mezquinos y ridículos a sus «compañeros» que trabajan, le conviene muy mucho que la gran familia gráfica siga como hasta ahora, dividida y sin más orientación que la que reciba de los fracasados dirigentes de la «Unión Sindical», cuyas fuerzas son tan raquíticas que no le alcanza ni para imponer siquiera sus tarifas en los talleres que controla, nos sale al encuentro desde sus columnas para tratar de restar importancia al movimiento iniciado entre los que laboramos en los distintos sectores de los periódicos de esta capital para unirnos y poner coto de ese modo a un estado de cosas que, sin beneficiarnos, conviene muy bien a los que, a costa de nuestro sudor, de nuestras privaciones y de nuestros esfuerzos, se pueden permitir el lujo de sostener publicaciones diarias, cuya vida sería imposible si tuvieran que pagar los sueldos que pagan las empresas «cavernícolas» a que pertenecemos.

El trabajo en cuestión está carente de todo razonamiento. Se ve a las claras que su autor ha tropezado con una realidad que no le ha sido posible desconocer, y que le impide ser contundente y veraz, y trata de salir del paso copiando algunos artículos del Reglamento de nuestra UNION, que tendrá sus defectos —que serán subsanados— pero que en nada robustecen las mendaces afirmaciones que hace.

Decir que somos instrumentos de Pepín, cuando tratamos de unir para su defensa y mejoramiento a todos los que laboran en los distintos diarios habaneros, es una afirmación que aceptaría gustoso, por lo que le enaltece, el doctor Rivero; pero que seguramente rechazará por no ser veraz, ya que en este, como en los demás problemas que hemos planteado y que se han resuelto de manera satisfactoria, obramos sencillamente de acuerdo con los deseos de nuestros compañeros, que son los que mandan.

Pero, después de todo, eso no sería lo malo... porque siempre es preferible y más humano ser instrumentos de Pepín, cuando se trata de recabar para los demás las mismas mejoras que nosotros disfrutamos, que obedecer órdenes de la USAG, para ser utilizados muy «sindicalísticamente» por empresas que hacen alarde de su compañerismo para mejor explotar a sus obreros y empleados, pagándoles —cuando les paga— sueldos mezquinos y sacarle el mayor provecho, creando medias plazas, amén de una serie de inmoralidades por el estilo.

Cuando ese periódico cumpla con sus obreros todas las leyes sociales, cuando pague tarifas, y cuando a título de órgano de los trabajadores no explote a éstos de la manera TAN BURGUESA que lo hace podrá erigirse en defensor de la causa obrera... Y cuando la «Unión Sindical de Artes Gráficas» no tolere todas esas cosas y haga que en los pocos talleres que controla se cumplan todos esos requisitos, dejará ENTONCES de ser instrumento de unos cuantos «listos», que viven y medran a expensa del sudor de los verdaderos trabajadores.

Y todavía, cumpliendo y haciendo todo eso, tampoco le aceptamos lecciones de ninguna clase, porque desgraciadamente, conocemos al elemento...!

El Comité Ejecutivo de la Federación Nacional de Organizaciones Obreras de Empresas Periodísticas y sus Anexos.

# DICTA SEVERAS MEDIDAS EL SECRETARIO DE COMERCIO EN FAVOR DE LOS PROPIETARIOS

Se ha acordado remitir una circular a los dueños de las panaderías dándoles instrucciones para que se defiendan contra los falsos inspectores. Registro de Comisionistas

El director de la Inspección General de la Secretaría de Comercio, señor César Gener, tuvo noticias de que algunos dueños de panadrías son molestados por falsos inspectores, los cuales les hacen víctimas de sus atracos.

Con ese motivo, el señor Gener sugirió al doctor Buttari la medida que a su juicio se debía dictar para poner fin a ese estado de cosas, y que consiste en la remisión por el Departamento, de una circular conteniendo las instrucciones que deben seguir, cuando se persone en sus establecimientos cualquier individuo que invoque el nombre de la Secretaría de Comercio.

Dicha Circular, que fué aprobada por el doctor Buttari, quedó redactada como sigue:

«Habiendo llegado a conocimiento de esta Dirección de que en las distintas panaderías de esta capital se vienen llevando a cabo actuaciones de comprobación y peso del pan por falsos inspectores, le dirijo a usted la presente, con el fin de participarle que en ningún momento deberá uster permtir ninguna actuación de inspección en su establecimiento en lo que respecta a la comprobación del peso del pan, si no lleva consigo el inspector actuante su carnet de identificación y una designación en papel impreso de esta Secretaría, en la que se especifica la panadería, domicilio y nombre del propietario, firmada por el que suscribe, con el cuño oficial de la Inspección General. De no presentarse el inspector, con los requisitos que más arriba le expongo, deberá usted dar cuenta a la Policía, en la seguridad de que es un falso inspector el que pretende importunarlo. Atentor de la Inspección General de la tamente de usted, César Gener, direc-Secretaría de Comercio».

**Terminado el proyecto para crear el Registro Nacional de Comisionistas**

Habiendo quedado terminado el proyecto tendiente a crear el Registro Nacional de Comisionistas que comprenderá, además, distintas medidas que regularán el trabajo de los intermediarios e nel futuro, será presentado en la próxima sesión del Comité Ejecutivo de la Junta Nacional de Comercio.

Este asunto fué sometido a la anterior reunión de la Junta, pero comprendiendo dentro del Secreto que a su vez regulaba las licencias comerciales, y considerando los delegados todos de que se trata de algo de gran trascendencia en los actuales momentos por la competencia que vienen sufriendo los comisionistas cubanos o radicados en el país desde hace tiempo, por las actividades de determinados elementos, se acordó procurar que esa medida se estableciera completamente independiente para poder así garantizar mejor en el futuro las actuaciones de los agentes comerciales y representantes de firmas extranjeras.

Con el propósito de que el secretario de Comercio, doctor Edgardo Buttari, pueda conocer los motivos que han obligado a esta solicitud de los propios comisionistas, se le ha elevado por la comisión que actuó en todo este problema, un amplio expediente en el cual se acompañan los proyectos que alrededor de esta misma medida se han presentado en la Cámara de Representantes en distintas épocas, así como la Ley análoga de antecedentes, para que de este modo pueda dictar en su oportunidad las medidas que aconsejen las necesiades del país.

## ESTA TARDE SE INAUGURA LA EXPOSICION DE OLEOS DEL ARTISTA F. TARAZONA

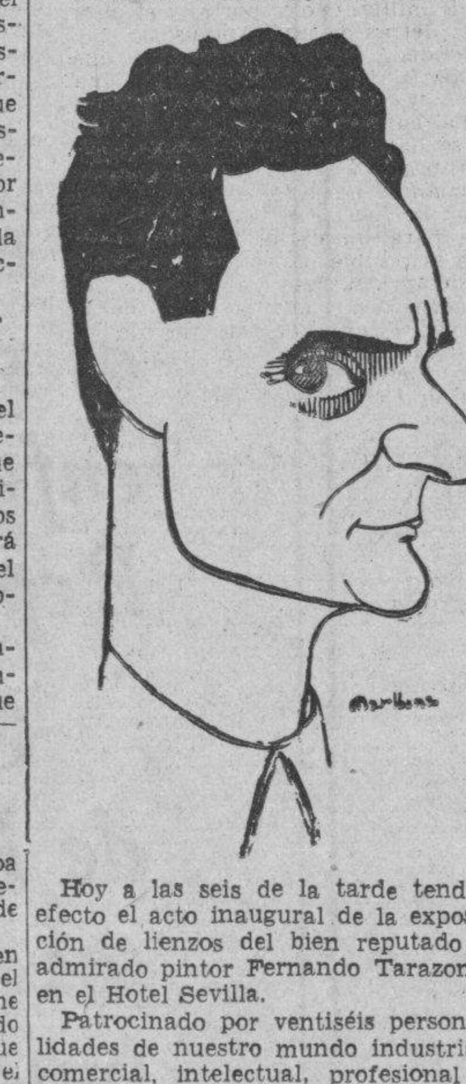

Hoy a las seis de la tarde tendrá efecto el acto inaugural de la exposición de lienzos del bien reputado y admirado pintor Fernando Tarazona, en el Hotel Sevilla.

Patrocinado por ventiséis personalidades de nuestro mundo industrial, comercial, intelectual, profesional y artístico, la galería de veinte obras que expone el ecléctico y habilísimo colorista se verá, desde el primer momento, acompañada del más lisonjero éxito.

Sólo catorce días permanecerá abierta al público: desde hoy al 28 del mes en curso, en horas de seis a nueve p. m.

Nuestro compañero José Sánchez Arcilla tiene a su cargo las palabras de apertura.

## FECHAS Y ANIVERSARIOS

**FEBRERO 14**

—En 1831 fué fusilado en Cuilaba el general mejicano Vicente Guerrero, que fué también presidente de dicha República.

—En 14 de febrero se celebra en los Estados Unidos lo que llaman el Día de los Enamorados (Valentine Day). Los americanos han escogido el 14 de febrero para cumplir lo que ellos consideran una obligación, el intercambio de tarjetas postales en las que como base de dibujo figura por lo general la efigie de Cupido y un corazón atravesado por los dardos del Niño Ciego. San Valentine según los americanos, obra el prodigio de resucitar recuerdos de novias de otros tiempos, de amores malogrados, de esas ráfagas de amor sentimental de las cuales sólo queda el testimonio, las más de las veces, de una flor marchita entre las hojas de un libro del que no volvemos a acordarnos.

**El nuevo trasatlántico de lujo «New Amsterdam», de 36.287 toneladas, llegará hoy a la Habana, en una tournée de turismo por la América española.**

# La Junta Central de Maternidad Obrera recaudó más de cien mil pesos en el año 1938, según informa su Presidente

El Secretario del Trabajo resolvió varias reclamaciones formuladas por obreros desplazados. Dicho Departamento interesado en cooperar al recibimiento del Coronel Batista

El Presidente de la Junta Central de Salud y Maternidad acaba de exponer que durante el año 1938, ese organismo no pudo dedicar sus actividades más que a las organizaciones de las Oficinas del Interior, como viene sucediendo ahora, designando a varios empleados para que laboren en esos lugares, obligando a los contribuyentes al pago del seguro obrero por maternidad.

En ese año ha tenido un superávit de más de cien mil pesos, aunque considera que debió haberse recaudado mayor cantidad. Sin embargo, cree que este año se logrará imprimir una marca más uniforme, aumentandose la recaudación.

**El Secretario del Trabajo resuelve reclamaciones**

A propuesta del Director General del Trabajo, el Secretario doctor Juan M. Portuondo Domenech, ha firmado distintas resoluciones, en las que se acepta la inscripción de la Asociación de Despalilladoras de Remedios, provincia de Santa Clara; declarando con lugar la reclamación establecida por el señor Pedro Vidaud Trutié, contra la Guantánamo Sugar Company, y declarando con lugar el recurso de apelación interpuesto por la señorita Zoila de Cárdenas y del Pino, contra la entidad patronal de Charles Shapiro y Compañía, ordenando a la misma la inmediata reposición de esa empleada en el cargo que desempeñaba.

**Coopera Trabajo al recibimiento de Batista**

El Secretario del Trabajo, ha dado a conocer que con motivo del recibimiento que se le tributará al Coronel Batista, Jefe del Ejército Constitucional, organizado por los obreros de la Confederación de Trabajadores de Cuba, esperaba que concurrieran al mismo todas las clases populares del país, para testimoniarle el afecto del proletariado cubano.

**Donativos de Maternidad**

La Delegación Provincial de Salud y Maternidad de la Habana, ha acordado el pago del donativo de 25 pesos, a las esposas y compañeras de obreros, que más abajo se relacionan:

Avelina Climent; Yolanda Guerra Almas; María Castaño Salas; Luz María Castañeda; Delia Serra Folas; Lucía Martínez; Irene Silva Seco; Consuelo Quintero; Margarita López Rodríguez; Ramona Palacios Muñoz; Angela González Morales; Manuela López Huerta; María Chapú Abraham; Antonia Manuela Castañeda; Irmina Sotolongo; Guillermina Estany; Felipa Elvira Hernández; Antonia García López; Magdalena Mirabal León; Rosario Martínez; Zoa Estrada; Eusebia Zamora Brito; Santa Beltrán; Laudeina Fernández; Emilia Alvarez; Zoila Rodríguez Rivero y Carmen López.

Barbarita Acosta Medina; Dulce María Fariñas; Carlota Mauri López; Mercedes López Castro; Rosalía Rodríguez Domínguez; Consuelo Rodríguez Domínguez, Consuelo Rodríguez Cordero; Francisca Sosa García; Rosa Avoy Aguilar; Candelaria Rodríguez; Asela Navarro Báez; Eloísa Castillo; Herminia Valdés Castillo; Ramona García; Dominica Herrera; Mercedes Pujolar, Amalia Portillo; Carmela Palmes Sosa; Ofelia García; Paula Ramos Hernández; Luisa Capín Gómez; Ela García; Genoveva Quiñones de la Osa; Margarita Ortega Mesa; Josefa Rodríguez González; Emma González Clark; Valentina García; Rosario Menéndez; Aurora Muñiz; María Brenes Vidal y María de la Cruz Cuesta.

María Hernández; Rosa Pérez; Carmelina Mieres; Elvia Calderón; Antonia Amador; Ignacia Martínez; Josefina Yanes; Alicia García Febles; Isabel Núñez; Blanca Pantín; Juana M. León Valiente; Mercedes Mirabal; María Roque Núñez; Edelmira Alvarez Delgado; María Regla Carmona; Rosa M. Padilla; Lucila Diez Alfonso; Dulce M. Amelia Valdés; Juana Rosa Scull; María Villar; Caridad Ponte; Inocencia Cartaya; Rafaela Cruz Estrella; Acela Gutiérrez; Matilde Boza Noguera; Herminia Hernández; Lucila Martínez; Carmen Blanco Caso; Celia María Costa y Sofía Barceló.

Amada Quiroga; Angela González; Delfina Casares; Dora Salt Barba; Guillermina Martell; Eugenia Tejerina; María Eugenia Artiles; Georgina Córdova; Natividad Pichardo; Marcelina Izquierdo; Delia Pedraza; Delia Hernández; Matilde Trigo; Margarita Minerva; Celia Reynalds; América Casteleiro; Amparo Lorenzo González; Eugenia Hidalgo; Isabel Sánchez; Blanca Gómez; Ramona Berdazco; Esperanza León; Florentina Mascaró; Mérida Martínez; Francisca Millán; Isabel Esquivel; Evelia García; Carmen Rodríguez; Ramona Herrera y Rosa Llanes.

Esther García; Josefina Perea; Italia Yanelli; Regla Acosta; Regla Rivas; Isabel Frontela; Estrella Sánchez; Leonila Herrera; Asteria Torres; Otilia Alvarez; Marina Almeyda; María Esperanza Díaz; Josefina López Blanco; Margarita Pita; Adela Santos; Estrella Oquendo; Cándida Pérez; Estrella Puig; Esther Rodríguez; Aida García; Ofelia Estevánez; Celia Hernández; Fredesvinda Lorenzo; Leocadia Gutiérrez; Hortensia Campos; Consuelo Casares; Elisa Martínez; Amparo Bustillo; Delia María Guerra; Georgina Herrera; Esther Lazcano; Gloria Estévez; Paula Concepción; Delia Alfonso González; Primitiva Calero Gil; Asunción Aguilar y Valledor; Catalina Chamizo; Francisca González; Rosario González Rojas; Lucila Alvarado Gutiérrez y Marina Fino.

# Atentó contra su vida un joven en un tiro al blanco

Un anciano y un chino se mataron anoche; el primero se lanzó debajo de un camión

Armando Benítez Rionda, de la Habana, de 23 años de edad, vecino de Lagunas 156, intentó anoche suicidarse en el tiro al blanco situado en Prado y San Miguel y del cual es encargado Luis Francisco Pita Pérez, vecino de Marqués Gozález 154, altos.

Para llevar a cabo sus propósitos, el joven Benítez se presentó en dicho comercio y una vez que obtuvo un revólver, disparó dos veces para probar el arma, y, acto seguido, sin que el encargado Pita pudiera evitarlo, se disparó un tiro en el lado derecho del pecho, siendo conducido al Primer Centro de Socorro por el vigilante 2556, Juan Cueto, de la Sección del Tránsito.

En dicho centro se personó el Capitán Lavista y el teniente Martínez de la Tercera Estación, a quienes declaró el paciente que con motivo de estar aburrido de la vida, determinó suicidarse encaminándose hacia el tiro al blanco de referencia, donde realizó el hecho.

Benítez fué trasladado al Hospital Municipal dado su estado de gravedad.

**Suicidio de un anciano**

En el Tercer Centro de Socorro falleció anoche el anciano Idelfonso González García, natural de España, de 69 años de edad y vecino que era de Ayuntamiento 107, a consecuencia de los traumatismos que se produjo al lanzarse al paso del ómnibus 564, de la ruta 21, que conducía por Cerro y Churruca el chofer Leonardo Suárez Ramos, vecino de Real 35, en Marianao.

Dicho individuo, en distintas ocasiones, había intentado suicidarse.

El cadáver por disposición del Juez de Guardia que lo era anoche el doctor López Centellas, le fué entregado a sus familiares.

**Suicidio de un asiático**

En su domicilio se suicidó anoche, ahorcándose, el asiático Antonio Eng, de 42 años y vecino que era de Dragones 408.

Dicho asiático se encontraba gravemente enfermo motivo que se supone lo hizo adoptar tal resolución.

# ORGANIZA EL EJERCITO UNA CEREMONIA CONMEMORATIVA DE LA CATASTROFE DEL 'MAINE'

Fuerzas constitucionales desfilarán junto al monumento que lo perpetúa. Veteranos de nuestras guerras y de la Hispano Americana tomarán parte, precedidos por la Policía Nacional

## VARIAS INSTITUCIONES CIVILES EN LA CEREMONIA; LA BANDA DEL CUARTEL GENERAL ASISTIRA TAMBIEN

Por la orden general número 25, del Cuartel General del Ejército, se dispone lo siguiente:

1—Para conmemorar el cuadragésimo primero aniversario de la catástrofe del acorazado de los Estados Unidos de Norteamérica «Maine», se dispone que el día 15 del actual, a las 8 a. m. se lleve a efecto junto al monumento levantado en la ciudad de la Habana, en recuerdo de dicho acontecimiento una ceremonia, en la que tomarán parte las fuerzas que se expresan a continuación:

Banda de Música del Cuartel General, Veteranos de la Guerra de Independencia, Veteranos de la Guerra Hispanoamericana, Legión Americana y otras institucions autorizadas. Pelotón de batidores montados, de la División Central de la Policía Nacional, Jefe de las Fuerzas, teniente coronel José M. Pino y Donoso, M. M., Plana Mayor, un batallón de la Marina de Guerra Constitucional. Jefe: lo designará el Jefe del Estado Mayor de la Marina. Plana Mayor, Banda de Música de la Marina. El batallón (tres compañías completas). Un batallón de infantería del Ejército. Jefe: (lo designará el Jefe del Regimiento número 6, «4 de Septiembre»). Plana Mayor. El batallón (tres compañías). Un batallón de artillería de costa. Jefe: lo designará el Jefe del Regimiento número 7, «Máximo Gómez». Plana Mayor. El batallón (tres compañías completas). Un batallón de la División Central de la Policía Nacional. Plana Mayor. El batallón (tres compañías completas). Una compañía de bomberos. Una sección de la Cruz Roja Nacional. Veteranos bomberos de la Habana.

El pelotón de batidores, la Banda del Cuartel General y las instituciones civiles que le siguen, deberán estar situadas a las 8 a. m. en la Avenida del Malecón, a la altura de la Calle 23 y hacia el Torreón de San Lázaro.

Las fuerzas formarán a las 8 a. m. en la Avenida de Antonio Maceo (Malecón), desde el Torreón de San Lázaro hacia Padre Varela (Belascoaín) y la marcha comenzará tan pronto se ordene por la autoridad superior.

Al comenzar la ceremonia avanzarán, en primer término el pelotón de batidores montados de la División Central de la Policía Nacional, la Banda de Música del Cuartel General, los veteranos de la Guerra de Independencia y de la Guerra Hispanoamericana, la Legión Americana y las otras instituciones autorizadas.

Al rebasar el monumento el pelotón de batidores continuará y romperá filas sobre la marcha a 100 metros más adelante: la Banda del Cuartel General variará a la izquierda y se situará al oeste del monumento, para que toque en el momento oportuno el Himno Nacional, el Himno Americano y la plegaria «Más cerca de Ti. Dios mío».

Las instituciones que siguen a la banda romperán filas, colocándose rápidamente en la base y alrededor del monumento, dejando libre la calle.

Acto seguido comenzará la revista militar, iniciándose la marcha en columna de pelotones para pasar frente al monumento.

Cuando la retaguardia haya rebasado el frente del monumento, toda la fuerza cambiará su formación, pasando a columna de escuadras.

La fuerza hará columnas izquierdas para situarse detrás del monumento, excepto el batallón de la Marina que, con su banda de música, variará nuevamente a la izquierda para situarse frente al monumento. El jefe de la fuerza quedará con los batallones del Ejército y de la Policía.

Una vez terminada la ceremonia, las fuerzas marcharán independientemente a sus cuarteles.

Las fuerzas del Ejército, la Marina y la Policía, marcharán con uniforme de servicio y guantes.

Una escuadrilla de aeroplanos del Ejército y de la Marina, durante el desfile volarán sobre el monumento arrojándole flores.

El Jefe de la Marina de G... dispondrá que desde las siete ... mañana y hasta una hora después de terminada la ceremonia, se sitúe un cordón de centinelas alrededor del monumento y una guardia de ... junto a los cañones del mismo.

El Jefe del Regimiento número ... «4 de Septiembre», le facilitará al jefe de las fuerzas los oficiales montados, así como el ganado necesario para formar la plana mayor.

El jefe del propio regimiento dispondrá que un oficial con una motocicleta y side-car, que le facilitará el Cuartel Maestre General, se sitúe junto al monumento para trasmitir las órdenes del jefe de las fuerzas.

El jefe del Regimiento número ... «Martí», dispondrá que una ambulancia con personal facultativo se sitúe en lugar cercano al Parque de ... ne para casos de emergencia. Los oficiales francos de servicio asistirán a esta ceremonia en uniforme de ... cio con sable.

Se designa al comandante ... González y Santana, S. D., para intervenir en todo lo concerniente al ceremonial.

Los gastos que por virtud de lo dispuesto en el presente se originen ... necesarios al servicio militar. S... número 142, 939.

(Fdo.) José E. Pedraza, M...
Coronel Auxiliar, Insp...
General, Jefe del Ejér...
Constitucional, p. s. r.

# CRONICA CATOLIC...

## ACTOS CATOLICOS QUE SE ANUNCIAN PARA MAÑANA EN LAS DIVERSAS IGLESIAS

**Funerales de Pontifical en la S. M. Iglesia Catedral**

Hoy a las 9 de la mañana, solemnísimos funerales de pontifical por el eterno descanso de Su Santidad Pío XI en la Santa Metropolitana Iglesia Catedral. oficiando el Nuncio, Monseñor José Caruana.

La parte musical será interpretada por la Capilla musical de la Catedral, reforzada por valiosos elementos musicales.

El Excmo. y Rvdmo. Señor Jorge Caruana, Nuncio de Su Santidad; el Excmo y Rvdo. Señor Manuel Ruiz, Arzobispo de la Habana y Administrador de la Diócesis de Pinar del Río y el M. I. Cabildo Metropolitano, invitan a las autoridades civiles y militares, Cuerpos Diplomático y Consular, Venerables Señores Curas Párrocos, Clero regular y secular, Asociaciones católicas y fieles, a tan piadoso acto.

**ACTOS CATOLICOS PARA MAÑANA**

**En la Iglesia de San Francisco**

La festividad de la lengua de San Antonio de Padua en la Iglesia de San Francisco, de Cuba y Amargura, con el siguiente programa:

A las siete y media de la mañana, Misa de Comunión general para los asociados de la Pía Unión de San Antonio y fieles devotos del Santo de Padua.

A las 9 a. m., Misa solemnísima y Panegírico.

La lengua de San Antonio se conserva incorrupta hace siete siglos en preciosísimo relicario en su Basílica de la ciudad de Padua, Italia.

El Director de la Pía Unión, R. P. Fray Guillermo Basterrechea, O. F. M., ruega la asistencia a los asociados e invita a sus devotos.

**En la Iglesia del Santo Cristo**

Los Miércoles de Santa Rita de Casia con arreglo al siguiente programa:

A las 8 y 9 a. m., Misa, Comunión, ejercicio de la Novena y veneración de su reliquia.

A las 5.30 de la tarde y a las 8 de la noche, exposición de S. D. Majestad, estación, Rosario lectura de gracias y peticiones, sermon, cánticos, preces de la Novena, bendición eucarística y veneración de su reliquia.

**El Jubileo Circular**

En la Iglesia del Santo Angel, el Jubileo Circular.

La exposición, después de la última misa que en esta iglesia se celebre.

A las 5 p. m., Santo Rosario, visita a Jesús Sacramentado, cánticos, bendición y reserva.

**Los Miércoles de San Salvador de Horta en San Francisco**

En la Iglesia de San Francisco, los Nueve miércoles de San Salvador de Horta, con el siguiente programa:

A las 7.30 a. m., Misa de Comunión y ejercicio de los miércoles.

A las 7.30 p. m., exposición del Santísimo, estación, corona franciscana, preces de los Nueve Miércoles, cánticos y reserva.

Se invita a sus devotos.

**En la Iglesia de San Agustín**

Los miércoles de Santa Rita de Casia en la Iglesia de San Agustín, con los siguientes cultos:

A las 7 y 8 de la mañana, Misa, Comunión y plática, ejercicio de la Novena y veneración de su reliquia.

**En los demás templos**

Santo Rosario, lectura espiritual y visita a Jesús Sacramentado.

**Solemnes funerales por el eterno descanso de S. S. Pío XI en la Iglesia de Monserrate**

El Venerable Párroco de la Iglesia de Monserrate invita por este medio a las asociaciones de esta iglesia y a sus muy amables feligreses a los solemnísimos funerales que por el eterno descanso de S. S. Pío XI se celebrarán en esta Parroquia el viernes 17 del actual, a las 9 a. m.

## LA V. O. TERCERA DE SAN FRANCISCO APLICO MISA DE COMUNION POR EL ...

La V. O. Tercera de San Francisco de la Habana ofreció el pasado domingo la Comunión mensual por el eterno descanso de S. S. de feliz recordad Pío XI, Muy ilustre terciario franciscano de santa memoria.

A las 7.30 de la mañana se reunieron los Terciarios de uno y otro sexo, presididos por sus respectivos Hermanos Ministros, Marqués de Jústiz y Santa Ana y doctor ... Fernández comendador de la Orden de San Gregorio el Magno.

El Director, R. P. Fray ... Ajuria, rogó a los Hermanos ... ríos aplicaran la Misa y Comunión por el gran Terciario Franciscano Pío XI, recientemente fallecido.

Asimismo les ruega muy encarecidamente se dignen asistir a los solemnísimos funerales que por su eterno descanso celebrarán la Primera y Tercera Orden, el ... del actual, a las 8 de la mañana, invitando a este a la Venerable Orden Tercera de los Siervos de María, Cofradías y Asociaciones de esta iglesia.

Celebró la Misa y distribuyó la Sagrada Comunión el R. P. ... Sarasola, asistido del Terciario Hermano Fernando Guerrero, se distribuyeron ochocientas Comuniones ... ciarios y Pajes del Santísimo Sacramento.

Misa y Comunión fueron amenizadas por el R. P. Estanislao ... pe O. F. M., organista de la iglesia.

En el salón de actos, después del desayuno con que fueron obsequiados por el Hermano Ministro, ... invitó a los Hermanos a concurrir el jueves 16 a los funerales por el eterno descanso del padre del Hermano Purón se efectuarán, ... expresó su gratitud a Hermanos y Hermanas por las expresivas muestras de condolencia que le habían dispensado con motivo del fallecimiento de su amantísimo padre.

A continuación, el Hermano Ministro, dice: «Oremos en caridad por nuestros hermanos difuntos S. S. Pío XI, Monseñor Francisco ... y Angel Purón, rezando el Padre Nuestro.

Así se hace.

Recuerda la asistencia a los funerales del 21, a las 8 de la mañana, por el S. S. Pío XI.

Presidió estos actos el dignísimo Padre Director.

**La fecha patriótica del 24 de febrero en la Iglesia de San Francisco, Cuba y Amargura**

La fecha patriótica del 24 de febrero va a ser solemnizada en la Iglesia de San Francisco (Cuba y Amargura) con una majestuosa función religiosa, en honor de la Virgen Santísima de la Caridad, Patrona de los cubanos.

Es a intención y por cuenta de la Camarera, señora Elvira Pérez ... Errasti, la cual repartirá un ... recordatorio de la magna fiesta ... cuantos concurran a la solemne Misa de las 9.

La Cofradía de la Virgen invita a usted, a su familia y amistades y en general, a todos los católicos habaneros— a santificar su patriotismo en ese día 24 de Febrero, asistir al Santo Sacrificio de la Misa y pedir en ella a Dios nuestro Señor por la prosperidad moral y material de la Patria, y por las almas de cuantos por ella dieron vidas y haciendas...

Por cubano y por devoto de la Santísima Virgen debe usted asistir el día 24 de febrero a esta solemne función religiosa.

**Solemne función religiosa en honor de la Virgen Santísima de la Caridad a las nueve en punto de la mañana**

1.—A las 7.30 a. m., Misa rezada de Comunión General para las asociadas de la Cofradía y personas devotas de la Virgen.

2.—A las 9 en punto, solemne Misa cantada por la «Escolanía ... Coro Franciscanos». Sermón por el Rvdo. Padre Aranguren, Comisario Provincial de los PP. Franciscanos de Cuba.

3.—Al final de la Misa, procesión por las naves del templo y Salve cantada delante de la imagen de la Virgen.

**Siete Viernes en honor de Jesús Crucificado**

El viernes 17 del actual dará comienzo los Siete Viernes en honor de Jesús Crucificado en las iglesias de Reina y San Francisco.

**Cultos en Reina**

A las 8 a. m., Misa cantada, sermón por el Director de la Congregación de Jesús Crucificado y Madre Dolorosa, R. P. Jorge ... marero, S. J. Después de la Misa, bendición del Santísimo Sacramento y Adoración del Lignum Crucis.

**En San Francisco**

A las 8 a. m., Misa de Minerva, ejercicio y exposición del Lignum Crucis.

A las 5 p. m., Corona Dolorosa, ejercicio de los Siete Viernes ... ca, Vía Crucis cantado y adoración del Lignum Crucis.

**Mañana celebra el Colegio de Belén el Santo de su Rector**

Mañana celebra el famoso Colegio de Belén el Santo de su Rector, el M. R. P. Ramón Calvo, S. J., Vice-Propincial de la Compañía de Jesús.

Con tan plausible motivo será agasajado con diversos festejos el R. P. Ramón Calvo, S. J.

Muy complacido nos unimos al homenaje que profesores y alumnos tributarán al distinguido y amado hijo de San Ignacio de Loyola.

# Cinco heridos al originarse fuerte reyerta en un bar

En las últimas horas de la madrugada de ayer, sostuvieron una riña, en el bar «Franco», situado en Lamparilla y Monserrate, Manuel Martí González, de 40 años, vecino de Peñalver 112; Enrique Morejón, de 34 años, chauffeur, vecino de Príncipe 63; Mariano Prieto González, de 32 años, residente en Sol número 371 y los hermanos Francisco y Roberto Toscano Rodríguez, domiciliados en Peñalver 112.

Al escándalo producido intervinieron los vigilantes 599 y 3077, quienes condujeron a los combatientes al primer centro de socorro, donde fueron asistidos, Martí, de contusiones graves; los hermanos Toscano, menos graves y leves, los restantes.

Según aparece de las actuaciones Prieto sostuvo una disputa con Martí, yéndose ambos a las manos, interviniendo los otros, en favor del primero.

Presentados ante el Juez de Instrucción de la Segunda, se dispuso la libertad de los detenidos, no así la de Prieto, que ingresó en el vivac.

**Patinando se lesionó**

Carlos Manuel Barrios Marrero, de 10 años, vecino de Malecón 55, fué asistido de graves contusiones, que sufrió en Malecón y Campanario, al estar patinando y caer al suelo.

M.E.C.D. 2016

# "NO ASPIRO ACTUALMENTE A MAS ALTA POSICION, PORQUE PODRIA DAÑAR LOS INTERESES DEL PUEBLO"

## "EN CUBA --DIJO EL CORONEL BATISTA--, OCUPA EL PUESTO DE LIDER DE LA REVOLUCION UN SOLDADO QUE SE APOYA EN EL EJERCITO Y EN EL PUEBLO"

Ante la Cámara de Diputados de México, agregó el Jefe del Ejército: «Pero ese líder no necesita que sus orientaciones sean impuestas por la fuerza, sino por el calor, el apoyo del pueblo que pide justicia. El bando que más pueda vencerá en la lid comicial»

Versión textual del sensacional discurso pronunciado por el coronel Fulgencio Batista ante los bloques parlamentarios del Congreso de México y en el hemiciclo de la Cámara de Diputados:

«Señores diputados, señores senadores, pueblo de México, hombres y mujeres: Ciertamente uno de los momentos más difíciles que he sufrido en mi vida pública es esta noche. Y nada menos que en el Congreso que representa el pueblo mejicano invitado y conducido con alto honor por una comisión de sus componentes. Estoy en presencia de una representación popular y democrática del pueblo de Méjico y está en presencia de ella un soldado. Es por eso que el momento es más difícil, porque si en México, en vista de lo que se ha dicho por unos cuantos extraviados interesadamente, no se conoce la médula, el origen y la proyección de nuestra revolución, pudiera entenderse que este Congreso abdica de sus ideas democráticas y populares al acoger a su seno, con altos honores, a un hombre que viste uniforme y representa la fuerza; pero estoy seguro de que el Congreso de la República Mejicana ha traído al coronel Batista, al soldado cubano consciente, que representa en su país el ansia popular; que está identificado con las necesidades del pueblo, y tiene origen, raíz y médula populares. (Aplausos).

Por eso, este nuevo homenaje extraordinario que recibe el pueblo de Cuba a través de mi persona, es de agradecerse extraordinariamente. Después de las brillantes palabras pronunciadas por los señores diputados, se hace difícil la mía, para producir por lo menos una sensación de agrado y de expectación en vuestros corazones. Sin embargo, trataré de tomar la palabra, ya que no la toma ni el corazón, unidos siempre al ideal que nos lleva a inclinarnos, y que, sin embargo, salvó a un mundo de política para conducirnos a un estado revolucionario que marca una nueva etapa de esperanza. He venido a saludar al pueblo de México el pueblo de Cuba. Podemos alegrarnos de tener esta representación porque estamos representando el sentimiento popular cubano.

Se ha dicho en pasados días, en el recibimiento que las organizaciones obreras me hicieron, desde el Palacio Municipal, cuánto extravío ha habido en la nueva situación cubana. No voy pues a cansar al generoso auditorio con una explicación que ya es sabida. Voy solamente a manifestarme, señores, a testimoniar mi honda y profunda gratitud por el honor que en esta noche se me hace, y aprovechar la oportunidad para decir unas breves palabras, ampliando las dichas por mis amigos y compañeros de la Revolución, el doctor Marino López Blanco y el doctor Néstor Carbonell. Desconoce México cuál es el origen mío en Cuba. Como en todas partes en que he estado, mi origen y mi vida han sido dados a conocer por mí; muchacho campesino y trabajador, hijo de padres pobres y humildes, conociendo todo el esfuerzo del surco de la tierra campesina y en las duras bregas del taller, los sinsabores y las necesidades del trabajo; después de haber pasado por una cantidad diversa de trabajos, fuí soldado, y siendo soldado me sorprendió la más honda revolución que Cuba sufrió en su historia.

Aproveché aquella ocasión para unir con mi esfuerzo propio la dirección de un movimiento revolucionario de importante trascendencia. En esta revolución se trajo el generoso corazón del hombre que emprende una lucha para ayudar a su pueblo y para servir a su patria. Estuvimos siempre desposeídos de odio; el odio no alimentó nunca nuestro corazón; y pensamos que todo elemento dentro del país es necesario y útil al núcleo para hacer de la colectividad que se convierta en fuerza popular con estas ideas nuestras.

México ha evolucionado y progresado mucho en su revolución. Cuba es un país que empieza a andar; las primeras lecciones las está recibiendo, pero quiere asimilarlas bien; queremos que cada uno de nuestros pasos sea firme y sirva a la consolidación de las conquistas obtenidas. No queremos obrar impremeditadamente que el bien que queremos se convierta en daño. Así procuramos nuestra mentalidad, y hacer reflejar nuestro espíritu a las necesidades cubanas. No es de extrañar que en alguna ocasión reciban mensajes de que en Cuba hay dictadura, pero os aseguro que con la libertad de poder llamar dictadura a un régimen que no gobierna, que orienta un leader revolucionario así cumplimos el más amplio principio de la democracia progresiva que queremos desarrollar en Cuba.

Dictadura la llamarán al gobierno que quiere apoyarse en fuerzas populares para realizar las obras de justicia, pero es distinta la situación creada en la historia de Cuba a la situación creada en México. Es que existen en nosotros mayores dificultades, porque no somos fruto del voto popular. Queremos interpretar el sentimiento del pueblo. Hemos hecho una revolución para el pueblo, hemos creado y organizado un ejército para el pueblo; pero no hemos sido elegidos ni sancionados por el pueblo. En México tenéis un régimen que es producto del sufragio popular, apoyado en firmes bases constitucionales. Rige la república un hombre de valor y de corazón, de principios arraigados, de sentimientos y de generosidad; puede desarrollar su programa con un partido político formado en la revolución, con un ejército hecho en la revolución, y poderes apoyados en bases constitucionales. En Cuba todavía, señores, no hay esto. Ocupa el puesto de leader de la revolución, un soldado, y la alta posición que tiene se apoya en el Ejército y en los núcleos de hombres del pueblo, pero no necesita que sus orientaciones sean impuestas por la fuerza sino por la razón, el apoyo y el calor del pueblo que pide justicia, porque necesita y que se le hace justicia. (Aplausos). De ahí que la revolución nuestra hubiera sufrido trastornos y que Batista haya sido calumniado con frecuencia en el extranjero; que los hombres que representan los sistemas tradicionales en la República, de Cuba, a través de todos los tiempos, se yerguen desde las tribunas y digan que se lleva a una política de desarrollo revolucionario, que está siendo llevada a cabo por un soldado, y que sus civilistas, por el simple hecho de que visten el traje de paisano, pero sin que en su corazón, en sus sentimientos, ni en sus procedimientos, obren como civilistas.

Se quiere implantar en Cuba un estado de quietud, quiere detenerse la gran catarata de la conciencia nacional, no quiere darse facilidades a la evolución y desarrollo o desenvolvimiento de las nuevas ideas, necesarias para mantener el equilibrio social, económico, político y humano dentro del país. Nosotros nos oponemos; pero no nos oponemos con la fuerza del rifle, con la fuerza del uniforme, con la fuerza del ejército organizado; nos oponemos a este sistema político con la fuerza de la conciencia nacional, con el sentimiento del trabajador, con el hombre del pueblo, con la mujer y con la educación del niño. (Aplausos).

Y es asombroso, señores, y para entenderlo habría que conocer mejor a Cuba, aquí tendríais que estudiar las páginas de la historia de Cuba de los últimos tiempos republicanos, para comprender cómo un pueblo tiene razón para protestar y cómo, en un momento dado, puede convertirse, para los que tienen anquilosada la mente y endurecido el corazón por el egoísmo de sus intereses, en un gran peligro. Yo no quiero enumerar lo que he referido en anteriores discursos; pero es asombroso digo, que el mismo sistema político que hoy se llama civilista, para oponerse a una política de doctrina y revolucionaria que inspiramos y orientamos, no haya en ningún momento considerado que era necesario organizar una escuela en el campo, darle un camino, salida por un camino al fruto del trabajador del campo, crear un hospital para el enfermo desvalido, y sin embargo, decir todavía que es necesario oponerse a las ideas que nacen, de un hombre con uniforme porque eso no es democracia.

Y yo quiero aquí, señores, ahora que estoy hablando en presencia de legisladores de la hermana República de México, y ante el pueblo de México, decir qué entiendo yo por democracia; cómo nos explicamos en Cuba la democracia, se dice y yo les estoy hablando con la verdad, porque no puedo venir a sorprender con palabras galantes o que suenen a música en los oídos, con palabras que no representen la verdad de la historia de Cuba, se dice por ejemplo, que si hay una mayoría en el Congreso de la República que se oriente por la política revolucionaria, que un plan que hemos llamado de reconstrucción económica y social, es un Congreso entregado y vendido al gobierno, que es un Congreso sometido, o que responde a la idea dictatorial de un sistema, contra el cual se oponen partidas, más que partidos políticos, y yo quiero decirle que a esto se le llama antidemocracia, como si en Cuba, como en México, como en Estados Unidos, o en cualquier país demócrata que se rija por un programa de doctrinas, un programa de gobierno, no se tiene necesidad de crear una mayoría en el Congreso que responda ante el partido, ante los partidos, ante una plataforma y ante el Gobierno para desarrollar un plan determinado, o el pueblo ha sido engañado.

Si en un Congreso de una República democrática no hay mayoría, el pueblo ha sido engañado, porque la plataforma anunciada se podría interpretar más como gancho político que como política de buena fe, para desarrollarla después desde los poderes públicos. En todas partes del mundo, los partidos políticos deben prometer llevar un programa para desarrollarlo en los poderes. Los legisladores que hayan jurado y perjuran, estoy hablando de buena fe, con la conciencia de un hombre que no piensa mal, los legisladores que se hayan comprometido y jurado desarrollar un programa desde el poder, y después de alcanzado el escaño o el cargo hayan renunciado, hayan abjurado de ese programa, han traicionado al pueblo. (Aplausos).

Señores, hay un punto fundamental por el cual se ataca la política de la revolución nuestra. Nosotros, dije, no somos producto de una elección popular, y a fe de que sentimos dolor de que no haya sido así; pero el ambiente en que nos desenvolvemos, la forma en que se desarrollaron las cosas en mi país y los pocos años de edad que tenía al desarrollarse esta política en mi país, no nos permitieron nunca aspirar a un cargo público. Hubiera querido ser electo por el pueblo; sin embargo, estoy contento y agradecido de las cosas del destino; tal vez, para el bien de mi país y de la colectividad, las cosas han sucedido en esta forma, porque de otro modo, es decir, por elección popular dentro de aquel sistema, quizá yo hubiera engañado al pueblo cubano, diciéndole que iba a hacer algo que no hubiera podido hacer, pero sin haberlo anunciado, hemos estado interpretando el estado de conciencia colectivo nacional, ya que la revolución la hicimos en nombre del pueblo de Cuba. Aplausos. Llevamos cinco años de revolución. He dicho que vengo a hablar con la conciencia del pueblo, cubano, y no a producir cantos de sirena en los oídos para halagarlos. En estos cinco años la revolución estuvo dividida en distintas ocasiones, y yo aseguro que no se es revolucionario, ni se interpreta la revolución, ni se puede aspirar a orientarla, si los hombres que la componen y la representan, no se unen con unidad de disciplina y conciencia de principio y de doctrina para hacerla desarrollar. Aplausos. Es por eso, señores, por lo que en Cuba ha habdo momentos difíciles y por lo que hasta aquí, en México, durante el régimen de la revolución, ha habido exilados cubanos. Pero vengo a hablar con la verdad de la conciencia nacional, con la misma franqueza y sinceridad con que me produzco entre los míos, porque México es hermano nuestro y está identificado con nuestros principios, nuestros dolores y nuestras necesidades. Sin embargo, muchos han comprendido después la razón, y van juntos con nuestros quejosos, quizá adoloridos posiblemente, pero comprendiendo que en Cuba como en todos los lugares de la tierra, es necesaria la unión como fuerza para triunfar. Hoy estamos formando la conjunción de los ideales revolucionarios. No sabemos aún en qué forma han de constituirse definitivamente las organizaciones políticas para salvar el programa, los postulados y los principios de la revolución, pero estamos decididos, respetando el derecho de todos, a la más amplia libertad de pensar y de procedimiento sin lesionar las leyes, entendiendo que el derecho de cada cual tiene el límite del derecho ajeno, queremos prestarnos al desenvolvimiento de la más amplia democracia dentro de un período revolucionario, pero queremos mantener como fuerza que obligue y que exija, el poder de la razón misma, más que el poder del ejército. Así, yo soy jefe del ejército y no utilizo la fuerza. Son las fuerzas políticas, son los núcleos sociales, quienes van a obedecer al civilista que no se opone a las necesidades sociales y democráticas. Aplausos. Hoy estamos en marcha, señores, y estamos aquí, en México, con la voluntad de la mayoría de Cuba, con la protesta quizá de unos cuantos, cubanos al fin, los creemos y los respetamos en orden humano, en el orden social, quizá en trato corriente de semejante a semejante en el orden político, hemos de poner toda la fuerza de nuestro corazón y de nuestro pensamiento para que no sea posible, ni triunfe, lo que sería en todo caso la negación revolucionaria. Sería entregar la revolución en manos adversas, si nosotros pretendiéramos o mejor dicho, si nosotros nos acordáramos desde la posición en que estamos y retrocediéramos ante la necesidad y la obligación por el impulso que el pueblo da de seguir adelante. Sin embargo, estad seguros, señores, que en Cuba no se utiliza la fuerza ni se utilizará, no obstante comprender que la revolución no se hace con flores, sino que se hace con fuerza, se hace con fuerzas organizadas militarmente u organizadas socialmente, y es necesario realizar una revolución porque si las fuerzas retrógradas se levantan queriendo estrangularla, el pueblo debe organizarse en ejército y ganar la revolución por la fuerza. Aplausos. En Cuba es probable que no haya necesidad de eso. Hemos pasado por un proceso doloroso, hemos sufrido mucho, nuestro corazón ha palpitado demasiado, nuestro espíritu ha estado inquieto y vigilante durante mucho tiempo. El pueblo cubano quiere descanso, pero no quiere quietud. El pueblo quiere luchar por el respeto de todos, y en esa lucha van a organizarse los bandos frente a frente, y el que más pueda, vencerá, de acuerdo con los principios democráticos que nos inspiraron los creadores de nuestra nación y de acuerdo con nuestro propio sentimiento; pero seguramente, señores, que el pueblo de México, que es revolucionario por esencia y por existencia, ha de comprender que realizada una revolución como se realiza en Cuba, como se realiza a través de las distintas etapas y evoluciones en México, no podía establecer en seguida el más puro sentido democrático en un sistema de gobierno. En Cuba se hizo la revolución por el dolor agudo a intenso del pueblo, se hizo la revolución para conseguir por medio de sus instrumentos y de sus leaders, una serie de medidas que rsetablecieran los principios de justicia, de equidad y de humanidad, y es más, que en Cuba se hizo una revolución por la dignificación de los derechos de la nación. En Cuba no se podía soportar, cruzados de brazos, que un ejército extranjero, representado por cualquier emblema diplomático, nos impusiera un gobierno a la fuerza. (Aplausos).

Contra la imposición de un gobierno extranjero, para crearnos un gobierno nacional, se levantó el pueblo de Cuba, y éste no podía, a los tres días de haber conseguido derrocar el gobierno impuesto por el extranjero, cruzarse de brazos y entregarse al enemigo para que lo substituya. (Aplausos). Esa revolución hecha por un sargento, salido de la masa popular, porque masa popular es un soldado, un miembro de la masa campesina y un trabajador como fuí yo, un sargento salido de un ejército, del cual había que desconfiar, de cuyos procedimientos había que temer esa revolución a cargo de ese sargento, a quien se echó la locomotora de la revolución, cuando detrás de él no había ni fuerzas sociales organizadas ni núcleos políticos y sin desconfianza moral y económica, podría al día siguiente decir: **Cuba es el pueblo más democrático del mundo.**

**Hemos hecho una revolución para la Democracia y a las veinticuatro horas la entregamos al enemigo, qué insolencia sería de nuestra parte y qué engaño para el pueblo, cuando en su nombre habíamos hecho la revolución.** Sin embargo, hubo leaders destacados e intelectuales de renombre que por accidente fueron revolucionarios u ocuparon altos cargos en los poderes públicos, que me dijeron: «En este mes tenemos que celebrar una asamblea constituyente, para entregar al pueblo de Cuba los poderes». Veis, señores, qué lesa ignorancia de los hombres preparados. Yo, el ignorante sargento, el humilde hombre del pueblo, me quedé asombrado. Es decir, primero hubo cuatro años de violencia revolucionaria para derrocar a un gobierno que no representaba los intereses del pueblo. Después hemos ofrendado nuestra vida, la vida de nuestra mujer, la vida de nuestros hijos y la tranquilidad nuestra, y ganada la revolución querían que se entregase el poder a un congreso constituyente, sin pueblo organizado, sin fuerzas populares que apoyaran esa revolución. (Aplausos nutridos). Aquí, señores, está la génesis de la propaganda exterior sobre la dictadura de Batista. Me negué rotundamente y debo confesarlo sin sonrojos, ni con temores de que pueda haber lastimado los sentimientos populares ni los principios democráticos; me negué rotundamente a que se celebrara esa Asamblea Constituyente a los dos meses de haber hecho la revolución. Y sin embargo, un año más tarde, yo era el paladín de las elecciones constituyentes. Véase, pues, cómo Batista un año se negó rotundamente por medio de la fuerza a celebrar elecciones constituyentes, y cómo un año después se convirtió en leader y paladín de las elecciones constituyentes. (Aplausos). Vamos a ver por qué Sencillamente, señores, porque no sentía la revolución ni conocía la revolución ni tenía concepto de la revolución aquel que me proponía a mí que realizara esas elecciones. Según ellos, la revolución debía celebrar elecciones constituyentes sin fuerzas organizadas. Yo me opuse. Un año después, porque las fuerzas lograron organizarse y era necesario alcanzar el instrumento de la revolución a través de aquella constituyente, porque había fuerzas peligrosas agazapadas, vigilantes, suspicaces, esperando el momento preciso para echarse sobre los poderes públicos a través de elecciones generales. Y, sin embargo, envié a mis adversarios mensajes a través de los mares, llamé a los revolucionarios, que si no eran amigos porque las ideas sectaristas y el amor propio personal nos habían dividido, eran compañeros de revolución. Llamé, pues, a los compañeros de revolución y les dije: «Les ruego, en nombre de la revolución y de las necesidades populares, que vayan a donde están Fulano y Zutano y les digan, en mi nombre también, que regresen a Cuba, que es necesario que nos entendamos, que es necesario que cimentemos definitivamente el órgano del instrumento de la revolución por la Asamblea Constituyente, que estoy cercado por el peligro, que tendré que valerme de habilidades y que únicamente de mi capacidad intuitiva, porque la preparación y la experiencia es posible que me falten. Venid, pues, les dije a mis contrarios, aquí está la fuerza ahora. Organizad al pueblo para conseguir el elemento revolucionario y conducidlo a las elecciones constituyentes.

Batista fué vilipendiado, y en respuesta dijeron, que se vaya si quiere; es decir, Batista, la única garantía existente a la sazón, para salvar aquellos principios por los que habíamos luchado, debía irse y dejar debilitadas las fuerzas y perdida toda la posibilidad de alcanzar el instrumento de triunfo. Bendita cosa revolucionaria. (Aplausos nutridos).

El que no quería mantenerse por capricho en una posición nada halagadora, el que constituía el único factor organizado con fuerzas, debía abandonar el campo de la lucha; el que había dado ejemplo de no dejarse conducir por sus propias pasiones, demostrando generosidad sin límites en la contienda partidarista, constituía un estorbo y no se le quería escuchar.

Demostramos que ni el amor propio ni el odio ni el rencor impulsaban nuestra conducta pública, cuando a los mismos sectores que habían combatido encarnizadamente, al extremo de atacarme en lo más íntimo, como fué el bombardeo aéreo, que no sólo se limitó a hostilizar las fuerzas a mi mando, sino que además se pretendió destruir mi hogar matando a mi esposa y a mi hija con las metrallas que arrojaron sobre mi casa, y que logré vencer con sólo cuatrocientos reclutas, porque me habían sublevado la mayoría de las fuerzas a mis órdenes, tomando las principales fortalezas y cuarteles, no fué bastante para impedir que dos meses después les entregara el gobierno. Batista debía ser, como era, instrumento de la causa noble y justa de esa revolución, por la causa general, por la del bien de la nación, por la de la reserva de los instrumentos revolucionarios y hasta en un arranque único del natural instinto defensivo era necesario entregar el poder a aquellos que parecían representar a la sazón un estado de opinión más favorable a la situación confrontada.

Habría oportunidades, cosa que no olvidamos al decidirnos en el desprendimiento, de lo que podría pensarse que era derecho de la fuerza y patrimonio del vencedor. Aquellas que se llamaron fuerzas revolucionarias, y a uno de cuyos sectores pertenecí yo en la organizacin secreta, única manera de poder subsistir en el gobierno de Machado, aquellas fuerzas se lanzaron a la calle.

El pueblo, por el aplauso que recibieron esas organizaciones, parecía complacido, parecía satisfecho. Aquello me alarmó más porque la masa desorientada aplaudía un peligro oculto. Pero los que me acompañaron en la revolución y a quienes llamé para darles el poder, porque no habían hecho la revolución, me dejaron solo. Perdonad, señores breves instantes más, porque hablo ante el Congreso representativo del pueblo mejicano y no quiero que mis palabras queden a merced de un soplo, olvidándose pronto, sino que se conviertan en conceptos vigorosos y que queden grabadas en vuestros corazones para que no olviden lo que realmente ha sucedido en Cuba en los últimos tiempos. A esas fuerzas organizadas, a esos caudillos tradicionales, les supliqué que me apoyaran para celebrar una Asamblea Constituyente. El leader que se había opuesto en los primeros meses a que se efectuara esa Asamblea, lo veían de rodillas, suplicante, para que lo apoyaran a fin de efectuarse las elecciones. Ah, pero era necesario alcanzar el poder. Se permitió que nuestros partidos políticos fueran a unas elecciones generales presidenciales, y no a una Asamblea Constituyente.

Batista fué demócrata; los caudillos aspirantes prefieren elecciones generales, los líderes revolucionarios me abandonan. Vayamos, pues, a unas elecciones generales, si esto significa un poco de tranquilidad, y mi preponderancia puede servir para la causa del pueblo a través de sus partidos y organizaciones, esperando la oportunidad de que la revolución pueda quedar definitivamente realizada. Así se alcanzó el poder; así hemos pasado seis años sin Constitución; así estamos ahora con la política organizada como fuerza incontenible para realizar la Constituyente en este año. (Aplausos). Ahora, que me digan los caudillos aspirantes al poder, uno de los cuales fué destituído por el Congreso de la República, por oponerse a una ley popular, como lo es la que crea un impuesto sobre las clases pudientes para establecer y organizar las escuelas rurales, con objeto de defender a la niñez campesina e ilustrarla, que no quiere Constituyente. Que vengan los caudillos que pretendieron alcanzar el poder y los líderes revolucionarios que me abandonaron en el momento propicio en que necesitábamos de la construcción del instrumento revolucionario, a decir que tengamos elecciones generales y que no tengamos Constituyente. Que le digan al pueblo de Cuba que no habrá elecciones de constituyentes. Yo acuartelaré al Ejército, me situaré en la calle, de civil o de militar, no importa, y el pueblo irá detrás de mí. (Aplausos).

Entended, pues, señores, por qué en Cuba la revolución ha seguido una marcha y por qué, a pesar de su marcha lenta, cosas eficaces y positivas se han conseguido para el pueblo. Ahora el camino está abierto, y aún cuando no esté completamente limpio, la fuerza es suficientemente fuerte para limpiarlo. Hemos tenido lo que es posible haber alcanzado. Yo tuve siempre fuerzas trabajadoras organizadas a mi lado, a pesar de la confusión establecida. Muchos de los trabajadores, hombres del pueblo como yo, fueron seducidos y llevados a un camino opuesto al que la revolución necesitaba llevar. Tuve siempre entre ellos la Hermandad Ferroviaria, poderosa organización obrera de Cuba, a la cual tuve el gusto y el honor y la necesidad de pertenecer; a la clase portuaria, en cuyo muelle carretillé los pesados sacos de azúcar; a los campesinos, con los cuales rompí surcos en la tierra; a los trabajadores en general, identificados con mis sentimientos de pueblo; no defendían a Batista ni a un sistema político y egoísta del compañero Batista, del sargento o del campesino Batista, del trabajador, del soldado; querían defender, como defendían, la revolución de septiembre, que es la esperanza del trabajador, del campesino y de la nación cubana. Los obreros y los campesinos están en franco período de organización: ellos representan una fuerza incontenible.

Estamos conversando sobre los problemas y estudiando la situación; no queremos sorprender a Cuba, al pueblo de Cuba, con posibles estratagemas particularistas de interés o de sentido personal. Queremos crear el instrumento de la revolución con filosofía, con doctrina, con médula, con programa, y todo aquello que responda a la proyección justiciera de las necesidades sociales y, de no cumplirse, el pueblo pedirá cuenta de ellos. (Aplausos). Hoy estamos en situación difícil. Las masas del pueblo se dan cuenta de ello, y defienden su causa, defendiendo nuestros proyectos legislativos, proyectos que no por ser míos, militar, dejan de ser del Congreso civil, porque son proyectos del pueblo, y como tales proyectos del pueblo, los representativos del pueblo no pueden dejar de impulsarlos y convertirlos en leyes. (Aplausos).

Estamos en momentos difíciles y la organización de Cuba es problemática, especial y singularísima. Está influenciada casi en su total por la economía extranjera; dependemos casi exclusivamente de los mercados extranjeros; tenemos como medio de vida casi un solo producto nacional, el azúcar. Queremos esos mercados, respetamos esos mercados; queremos no herir ni lesionar ni disgustar esos mercados; sin embargo, es necesario en Cuba, en lo que a Cuba hace falta hacer, hacerlo, precisamente, en el momento en que la oportunidad lo indique. Somos hombres de concepto, de responsabilidad, tenemos responsabilidad y no podemos obrar al impulso de nuestro propio criterio y de nuestra propia opinión personal. Tendremos que obrar al impulso de la necesidad nacional; tendremos que obrar al impulso del interés de la causa del trabajador. (Aplausos nutridos).

Cuba, señores, pues, va dando sus pasos firmemente, quizás en un proceso de lentitud, hasta tanto las cosas estén definitivamente en el plano en que deben de estar para asegurarnos. Pero viene Cuba, por mí, a decirle al pueblo mexicano, que está haciendo una revolución en aquella parte proporcional que corresponde a la América y que surgida y orientada por hombres del pueblo, no podrá fracasar esa revolución a menos que fracasen o se pierdan esos hombres.

Nosotros no aspiramos actualmente a más altas posiciones, las que nos está pidiendo la gran mayoría del pueblo, y que rechazamos por ahora; no aspiramos a esta posición a esa alta magistratura, porque no nos interesa la posición por la posición, y pensamos que de hacerlo en estos momentos, podíamos hacer daño a los intereses del pueblo; pero estaremos listos para responder en la mejor forma, que a la nación, a los intereses generales convenga, en las circunstancias apropiadas. Hemos llegado demasiado pronto y hemos alcanzado más de lo que hallamos en los años de la nueva vida y de nuestra juventud. (Aplausos). Los que vean viejos, perdónenme, señores de edad, pues no quiero ofenderlos, y que aspiren al poder que se apuren, que nosotros no tenemos prisa, sólo tenemos ansias de consolidar una situación que no permita volver atrás. He explicado en síntesis esta situación del pueblo en la revolución cubana. Quiero decir, en nombre de ese pueblo al que represento por origen, pensamiento y por necesidades, quiero decir al pueblo mexicano como dije el domingo desde el Palacio Municipal, que Cuba estará al lado de México para calorizar, apoyar, defender o destruirse si es necesario, por mantener la dignidad, el decoro, la independencia y la democracia, como causa común de nuestros pueblos. (Aplausos estrepitosos y prolongados y voces de «¡Viva Batista!»).

Quiero ratificar en mi propio criterio, la vigorosa palabra del jefe del partido de la revolución mexicana, el licenciado Rodríguez, cuando dijo que México estará siempre identificado con el pueblo revolucionario de España y que mantendrá relaciones con el pueblo español, a pesar de que las fuerzas fascistas pudieran triunfar. Cuba se mantendrá en ese humanitario y decoroso plano. (Aplausos y la asamblea se pone en pie). Queda, pues, no a través del jefe del partido de la revolución mexicana, ni del coronel Batista, sino de pueblo a pueblo, hecho el compromiso. Que Cuba demande de México o México demande de Cuba, mientras el pueblo mande y gobierne Cárdenas, o mientras mande el pueblo de Cuba o Batista oriente, que el compromiso sea cumplido. (Aplausos estruendosos). Ya he abusado, señores, de vuestra tolerancia y de vuestra bondad. Pido excusas si he podido molestaros, y quiero aprovechar la oportunidad para reiterar una vez más, en este último discurso de mi visita, que hablo a la clase representativa de la masa del pueblo mexicano, para testimoniarle el hondo, respetuoso y profundo cariño del pueblo de Cuba. He dicho. (Aplausos nutridos y prolongados).

Vistiendo sus típicos trajes estas muchachas de Puebla fueron a recibir al Coronel Batista, aclamándolo durante su estancia en la población.

## Enfermo incurable aparece ahorcado en una habitación

### Muere un empleado de los FF. CC. al arrollarlo una locomotora y varios carros

En los servicios del pabellón número 13, de la quinta de salud La Benéfica, donde se encontraba recluído, por padecer de un cáncer en la garganta, se suicidó, ahorcándose, el anciano Virginio Blanco Lorenzana, natural de Güines, de 58 años de edad, empleado del Centro Gallego y vecino que era de San Miguel 7.

En dicho lugar se personó desde los primeros momentos el Teniente Abilio Suárez, al mando de la Oncena Estación, asistido del vigilante 2123, Raúl Alfonso, iniciando las primeras actuaciones.

El cadáver fué hallado en el lugar de referencia por la enfermera de guardia señorita Lutgarda de Prado Palenzuela, dando cuenta inmediatamente a la policía.

Al practicarse un registro en las ropas que vestía el occiso, la policía le ocupó, entre otras cosas, 149 pesos en certificados plata, 19 pesos en billetes y otros objetos.

El cadáver le fue entregados su pariente el doctor Alfredo Blanco Guerra, Secretario General del Centro Gallego, quien lo presentó ayer en el Necrocomio para la práctica de la autopsia correspondiente, diligencia que se llevó a cabo por los médicos forenses, comprobando que se trataba de un suicidio.

**Fallecimiento de un lesionado**

Ayer falleció Pedro López Aldao, de 29 años y vecino que era del Reparto Naranjito, a consecuencia de las lesiones que le produjo al arrollarlo una locomotora de los Ferrocarriles Unidos, de cuya empresa era empleado, siendo el cadáver entregado a sus familiares.

Guiaba la locomotora el maquinista Miguel Cedrón, comprobándose que el accidente fué casual.

**Aburrida de la vida**

Aburrida de la vida intentó suicidarse ingiriendo un veneno, Bengna Agramonte, de 52 años y vecina de Enamorados 126, siendo asistida en el Centro de Socorro de Jesús del Monte.

## ESTA IMPRIMIENDOSE EL CATALOGO PARA EL XXI SALON DE BELLAS ARTES

Para el día 23 de los corrientes está señalada la inauguración del XXI Salón de Bellas Artes, al cual concurren 65 pintores y escultores, que representan en total 102 obras, muchas de las cuales ilustran las páginas del catálogo.

Los salones del Círculo de Bellas se ven en estos días visitadísimos, por halarse exhibiéndose los envíos del Salón de Humoristas, que ha tenido este año una acogida depúblico y crítica verdaderamente extraordinarios, hasta el punto que da pena se haya fijado para el 23 la fecha inaugural del XXI de Bellas Artes, lo que puede hacer improrrogable el de Humoristas.

Tarde y noche el público acude a regocijarse con las obras debidas a la agudeza mental y a la habilidad técnica de nuestros dibujantes, y pronto se dará a conocer el fallo del Jurado cuya misión ha de ser difícil y de responsabilidad, dado que son muchos los cartones y «charges» merecedores de los premios en metálico que este año se ofrecen gracias a la munificencia del doctor Beruff Mendieta, Alcalde Municipal y del doctor Aurelio Fernández Concheso, Secretario de Educación. Portell Vilá y Garmendía, que acudieron a los Departamentos de Cultura del Municipio y de la Secretaría de Educación, en donde fueron bien acogidas sus gestioies, se debe que este año hay premios en metálico para el Salón de Humoristas. Y ambos dibujantes, por delicadeza, se presentaron «fuera de concurso», rasgo que ha sido muy celebrado.

## Excluído de fianza el ex-vigilante J. Medina Betancourt

### En el auto de procesamiento no se señalan los motivos. Responsabilidad civil: $10,000

Ayer fué procesado con exclusión de toda fianza, el ex vigilante 1948, Juan Medina Betancourt, acusado de dar muerte a tiros al comerciante Francisco González García, propietario de la bodega situada en Luyanó y Pamplona y a su dependiente Adolfo Tablón, con los cuales sostuvo lucha antes de hacer uso del arma de reglamento que le fué ocupada al ser detenido y cuyo hecho tuvo lugar en las primeras horas de la mañana del viernes último en el expresado comercio.

El juez doctor López Centellas, al dictar el auto de procesamiento, hace constar ignorarse por el momento el motivo del disgusto entre los protagonistas, señañlándole fianza de diez mil pesos al procesado, para la responsabilidad civil que pueda corresponderle en definitiva.

Este suceso continúa siendo investigado debidamente por la policía, recibiendo instrucciones especiales del Coronel Pedraza, cuyos deseos son que se aclara debidamente.

## TITULOS PARA MARCAR GANADO EXPEDIDOS POR LA S. DE AGRICULTURA

Han solicitado marcas como ganaderos mayores los señores:

Sucesión de José Maneiro, Francisco Esponceda Torres, Felipe Rodríguez, Nicolás Meneses y Palmero, José Jacobo y Pedro, Nicolás Orizondo, Amparo Vallés Ramos; y como ganaderos menores: Aurelio Manso Rosabal, Juan Mesa Lanuza, Daniel Núñez Ramos, Daer Rodríguez, Rafael Hernández, Limbano Infante, Francisco, Francisco Codornini, Juan Cruz, Evaristo Venegas, Manuel García Pérez, Porfirio Molina Gómez, Eulalio González, Luis Sao Ojeda, Aurora Escalona, Juan Frías y Guerra, Héctor Bayal, Ramón Domínguez y Mola.

**Títulos expedidos**

Relación de los títulos expedidos por la Secretaría de Agricultura a favor de los señores:

Ezequiel Concepción, de la provincia de Pinar del Río; Ramón Rodríguez Faxas, Julia M. Aguirre viuda de Cuadra, Josefina Aguirre Du-Bouchet, Juan Chardiet Sagarduy, de la provincia de la Habana; Alberto Valdés, Conrado Santos, Raimundo Pérez Ortega Gómez, Alfonso Luz, José M. de León Valera, Manuel González, de la provincia de Santa Clara; Miguel Suárez Alvarez, Vicente Andrés Villafranca, Ramón Sánchez, Antonio Fleites Suárez, José Rivero

## El Departamento de Impuestos dicta órdenes de clausura contra sesenta comercios propiedad de los morosos

### 276 vendedores clandestinos en ambulancia son descubiertos y denunciados por Gobernación Municipal. Ordenan inmediata demolición de una casa incendiada, que amenaza derrumbarse

El Administrador interino del Acueducto de Albear, señor Julián La Villa, ha dispuesto el inmediato embargo de ochocientas propiedades urbanas de esta ciudad, cuyos propietarios aparecen adeudando varias anualidades sin que acepten ninguna inteligencia con el Municipio para liquidarlas.

Entre esos contribuyentes morosos, por cierto, figuran los de muchos de los inmuebles que tienen instalado el servicio de metro contador.

Con esa drástica medida, espera el Acueducto de Albear repetir en el actual trimestre su éxito del anterior, en que su recaudación por Resultas superó la de Impuestos Municipales.

**Contra vendedores ambulantes sin matrículo**

De acuerdo con la comunicación remitida por la Alcaldía al Jefe de la Policía Nacional, solicitando la cooperación de los capitanes de estaciones para la persecución a los vendedores ambulantes que no han pagado sus contribuciones al Municipio para poder ejercer la industria en ambulancia, se está actuando drásticamente contra los que actúan como vencedores ambulantes fraudulentamente con perjuicio del erario municipal.

En la Administración se ha recibido ayer la suma de $472.58 que han depositado los 276 vendedores detenidos por la Policía que tiene órdenes de impedir esas defraudaciones.

Con ese motivo se ha notado gran movimiento en las taquillas recaudadoras de la Tesorería Municipal, pues ante la amenaza de ser detenidos ha concurrido a pagar sus arbitrios gran número de personas que se dedican a la industria en ambulancia.

**Ordena el Municipio una demolición total**

El Jefe del Departamento de Urbanismo del Municipio de la Habana, autorizó ayer a los propietarios del edificio que ocupaba el Cine Universal, para que procedan inmediatamente a demoler los techos y paredes del mismo que quedan en pie, después del siniestro que lo destruyó hace días. Estima dicho Jefe que las paredes ofrecen peligro para la vida de los transeúntes, pues amenazan derrumbarse.

Inmediatamente comenzarán las obras de demolción.

**Ordena Impuestos la clausura de 60 establecimientos**

Por la Sección de Apremios del Municipio se han enviado a la Oficina de Diligenciamientos de la Policía Nacional, 60 expedientes de clausura de establecimientos que adeudan contribuciones al Municipio. Los policías de dicha oficina procederán a clausurar los referidos establecimientos si los propietarios de los mismos no liquidan inmediatamente los adeudos.

Hoy mismo comenzará a cumplimentarse dicha orden.

**Los premios para las comparsas de carnaval**

Extraoficialmente, se suyo ayer en la Municipalidad que los principales premios para las comparsas de carnaval serán los siguientes:

Uno de $400.00; el segundo de $300.00 y el tercero, de $200.00.

Mañana confirmaremos la noticia.

**Pensión concedida por la Audiencia**

Devolvió a la Alcaldía la Audiencia de la Habana, el expediente personal de Ramón Sánchez Vázquez, por ser firme la sentencia dictada que concede pensión a sus hijas Ofelia y Georgina Sánchez Cea.

Se ha tomado buena nota de esa resolución.

**Licencias para nuevas construcciones**

Ante el Registro General del Municipio, presentaron planos y memorias solicitando licencias para nuevas construcciones, Julián Alfonso, una casa en la calle Felipe Poey, solares 8 y 11, manzana 9 del Reparto Santa Catalina; y Mercedes Muñoz, para casa de una planta en la calle 21 entre 16 y 19 en el Vedado.

Inmediatamente pasaron a Urbanismo.

**Recaudación Municipal**

La recaudación obtenida en la Tesorería Municipal el día 11 del actual, según la nota facilitada por el Contador, fué como sigue: Por Ejercicio Corriente, $1,918.42; por Resultas, $1,105.29; para el Consejo Provincial, $366.69, y por Plumas de Agua, $965.15.

Existencia en Caja: De Ejercicio Corriente, $17,824.53; de Resultas, $31,294.05; del Consejo Provincial, $41,773.01; del Acueducto de Albear, $5,005.46; y por Depósitos de todas clases $261.503.97.

## El Consejo de Administración de la Caja Postal de Ahorros ha adoptado varios acuerdos en su última junta

### Lo presidió el Subsecretario de Comunicaciones, Dr. F. Sardá. Aumentan los fondos de la Caja con los depósitos de distintas Secretarías. Más cartas retenidas en Correos

Ayer por la mañana se reunió el Consejo de Administración de la Caja Postal de Ahorros, en el despacho privado del Director de Inspección y Vigilancia, de la Secretaría de Comunicaciones, señor Ramón Linares López. Presidió la reunión el nuevo Subsecretario de Comunicaciones, doctor Francisco Sardá, tomándose importantes acuerdos, entre ellos el relativo a la posibilidad de que la Caja Postal de Ahorros tenga nuevos ingresos por concepto de depósitos de diferentes Secretarías de Despacho.

**Un rectificador de corriente eléctrica ha sido construido en el taller de reparaciones de la Secretaría de Comunicaciones**

El Director de Telégrafos de la Secretaría de Comunicaciones, señor Rafael Lauzán, invitó al señor Francisco Gómez, Secretario del ramo y a otros funcionarios, para que presenciaran las pruebas de un rectificador diseñado y construido por el señor Vicente M. Sáenz, auxiliado por el señor Juan D. Scott, ambos valiosos Auxiliares del Negociado de Inspección Técnica, los cuales cumpliendo las instrucciones de su Jefe, señor José Vargas Guerra, dieron término a su labor, siendo felicitados por el señor Francisco Gómez, Secretario; el Director de Telégrafos y otros funcionarios.

El mencionado rectificador fué construído por el sólo costo de veinticinco pesos ($25.00), siendo su costo en fábrica de ciento veinticinco pesos.

Con este rectificador se ha obtenido un positivo mejoramiento en las comunicaciones telegráficas, ya que con él se consigue mantener una corriente eléctrica uniforme y reporta, además, grandes economías al erario público, pues el gasto de funcionamiento viene siendo una tercera parte de la cantidad necesaria para el mantenimiento de las baterías de gravedad. Ha sido construído en el taller de reparaciones anexo al Negociado de Inspección Técnica de la Secretaría de Comunicaciones.

**Sigue la lista de las cartas detenidas por mala dirección**

Damos a continuación hoy la relación de la correspondencia detenida en la Administración de Correos de la Habana, por carecer de la dirección adecuada. Los destinatarios deben mencionar el número y la fecha con que aparece en esta lista la correspondencia que deseen reclamar.

Habana, diciembre 24 de 1938.

Varios países:

Alcalde Manolo, Ecuador; Arces & Com. M., Canadá; Alfaya María, Panamá; Amram José V., Ceskolovensko; Alvarez J. R., Francia; Alvarado icilia & Com., Argentina; Alvarez María, Portugal; Antigua Casa de Mosquera, Inglaterra; Ackerman J., Inglaterra; Appleton Robert M., Inglaterra; Alemany B. M. Inglaterra; Alemany Mariano, Inglaterra; Alemany Mariano, Inglaterra; Aisentein León, Bermuda; Administrador Revista «Film», Perú; Alfonso Aída, Francia; Alfonso José, Francia; Alonso Luis Dr., R. Dominicana, Battista Oberst, Suiza; Blanco Julio D., México; Benitez Rafael M., Inglaterra; Bolívar Madame de, México; Budar Aucar, R. Libanaise; Banco Nacional, Francia; Beuts H., Francia; Baoso Frances, Argentina, Carballido José M. Dr., Panamá; Caceres & Prado, Francia; Calderón Arístides M., Argentina; Darma Paulino Haití; Díaz José Guillermo, Holanda; Directora Colegio «Jesús María y José», Argentina; Doniphan Raphael, Francia; Ferrara Eduardo, Francia; Fine Foods, Inglaterra; Garcerán Amadeo, Francia; García Casiano, Colombia; García E., Francia; García José, Argentina; García Emilio. Francia; Getan Jesús, Panamá; Gerry Elhredge, Canadá; González Claudia, P. Bajos; González Ricardo de la Flor Dr., Francia; González Vicente, Brasil; Hilspertes Houser Ida, Canadá; Homar y González, Canadá; Irta Jcsephine M., Francia; Jinaradajadasa C., Honduras; Kachadurian J., Turquía; Lázaro Hipólito, Panamá; López R. A., Inglaterra; López Joseph R., Canadá; Llama Pabo de la, Francia; Madem Roberto, Francia; Maciá José, Francia; Matta Felipe, Chile; Martínez Pedro, Inglaterra; Mesa Aníbal de, Francia; Menéndez Josefa, Panamá; Mindel Irving, Jamaica; Nombrezo Caytano, Jamaica.

**Autorización para unos trabajos**

La «Habana Sudway Co.», ha solicitado autorización para ejecutar algunos trabajos, en tramos de las calles 17, B y G, en el Vedado, y la extensión de un registro situado en la calle C y 19, en dicho barrio.

M.E.C.D. 2016

# HOY LLEGARAN OCHO VAPORES CON PASAJEROS Y DE LOS CUALES CUATRO TRAEN GRANDES EXCURSION[ES]

## ENTRE ELLOS SE ENCUENTRA EL "NEW AMSTERDAM", NAVIO HOLANDES DE 36,280 TLDAS.

Llegarán hoy los Ministros de Holanda y de la Argentina. Serán suprimidas los pases «B» de la Aduana. Viajeros por la vía aérea. La recaudación aduanera fué ayer muy buena

Gran movimiento de pasajeros se epera hoy en el puerto de la Habana, con motivo del arribo de 8 barcos, de los cuales 4 son excursionistas.

Se trata de los vapores «New Amsterdam», «Washington», «Rotterdam» y «Costa Rica» excursionistas, y de los de líneas regulares, «Orinoco», que procede de Hamburgo y escalas, vía Lisboa; «Siboney», de la Ward Line, que procede de New York; «Florida», de la Peninsular y Occidental SS. Co., que viene de Miami, y «Talamanca», de la Gran Flota Blanca, que también viene de New York.

**El «New Amsterdam»**

El «New Amsterdam», lujoso barco de construcción moderna que desplaza 36,280 toneladas, viene por primera vez a nuestro puerto, en un viaje de excursión iniciado en New York con 650 viajeros.

De la Habana seguirá viaje en un crucero que realizará por diversos puertos de la América del Sur, debiendo regresar a New York el día 29 de marzo próximo.

Dicho barco está equipado con todos los adelantos modernos para la navegación, contando todos sus camarotes con baño privado, así como aire acondicionado.

**El «Costa Rica»**

El arribo a la Habana del vapor «Costa Rica», constituye también una novedad, pues conduce a bordo una excursión de 78 costarricenses, la primera que visita nuestro puerto, estando integrado dicho núcleo de excursionistas por personalidades de aquel país, tales como abogados, médicos, comerciantes, sacerdotes, maestros, profesores universitarios, estudiantes, etc., a los que se les ha preparado un magnífico programa por los organizadores de dicha excursión, a fin de hacerles muy grata su permanencia en la Habana.

La mencionada excursión que ha sido organizada por la Agencia Internacional de Excursiones que dirige el periodista costarricense, señor José A. Chávez, ha sido auspiciada también por nuestro cónsul en Puerto Limón, señor J. Roura del Castillo, un antiguo compañero en el periodismo y que actualmente se encuentra en la Habana, después de una larga permanencia en Costa Rica, donde su destacada actuación es bien conocida de la Cancillería cubana.

El señor Chávez, tiene el propósito de traer todos los años a partir del presente, excursiones desde Costa Rica a la Habana.

Las autoridades de nuestro puerto ofrecerán las atenciones necesarias a esos visitantes, para que se lleven una grata impresión de nuestro país.

**El «Washington»**

También de New York y en viaje de excursión con 737 pasajeros turistas en tránsito, llegará hoy por la mañana el trasatlántico, «Washington», de bandera americana.

**El «Rotterdam»**

El vapor holandés «Rotterdam» viene en viaje de excursión iniciado en New Orleans, también con numerosos pasajeros turistas en tránsito.

**El «Orinoco»**

A las tres de la tarde de hoy es esperada en este puerto la motonave alemana «Orinoco» de la Compañía Hamburguesa Americana, que procede de Hamburgo y escalas, vía Lisboa, con numerosos pasajeros para la Habana, así como en tránsito para Veracruz.

**El «Siboney»**

Directo de New York arribará hoy por la mañana el vapor americano «Siboney», de la Ward Line, que trae 31 pasajeros y 125 toneladas de carga general para la Habana, así como carga y pasajeros en tránsito para Veracruz.

**El «Talamanca»**

También de New York llegará esta tarde el turbo eléctrico americano «Talamanca», de la Gran Flota Blanca, que trae carga general y pasajeros para la Habana y en tránsito para Centro América.

**El «Florida»**

En su viaje regular llegará hoy procedente de Maimi el vapor americano «Florida», correo de la Peninsular y Occidental SS. Co., que trae 485 pasajeros en su mayor parte turistas.

**El «Sixaola»**

Procedente de New Orleans, llegó ayeh el vapor americano «Sixaola» de la Gran Flota Blanca, que trajo carga general y 12 pasajeros para la Habana, así como carga y 57 turistas en tránsito para puertos centroamericanos, hacia donde siguió viaje anoche.

Figuran entre los pasajeros llegados en este barco las religiosas Josefa Carrión y Anna Detzel.

**Viajeros de la vía aérea**

Los aviones de la Pan American Airways Inc. marcados con los números NC16735, NC752 V y NC822 M, este último en dos viajes, llegaron ayer al aeropuerto del Arsenal, procedentes de Miami, con 101 pasajeros, la mayoría de ellos turistas, figurando también la señora María Gálvez, Jorge Pratt, Walter Armsby, los senadores Justo Luis del Pozo y Arturo Illa, el señor Ulderico Tarasca, agente general de la Ward Line en la Habana; el señor José A. Suárez y señora, José A. Losada y señora, el señor Fernando Luis, el editor americano Hoyt B. Evans, el doctor Jorge Cubas y señora, y otros.

Las expresadas aeronaves regresaron ayer al puerto de procedencia con 114 pasajeros, entre los que se encuentran los señores: Andrés Holly, miembro del Gobierno de Haití, el señor Braulio Molina, la artista americana Lyn Logan y otros. siendo los restantes turistas.

Para Puerto Barrios, salió ayer desde el aeropuerto del Arsenal, en el avión NC16912, fletado especialmente para él, el millonario americano Mr. Roland Harriman, quien va en compañía de su esposa.

Dichos viajeros que llegaron a la Habana procedentes de Miami, permanecieron un día en nuestra capital.

**Los que embarcaron para Miami**

En el vapor americano «Evangeline» de la Peninsular y Occidental SS. Co. que regresó anoche a Miami, con 230 pasajeros, en su mayor parte turistas. embarcaron los señores Luis Rodríguez, Molina. María Rovira, Dora Galiana y otros.

**Franquicias**

La Secretaría de Estado ha solicitado que por la Aduana de la Habana les sean concedidas las cortesías de estilo y franquicias correspondientes, a los siguientes viajeros:

Sr. A. Laudón y señora, Ministro de Holanda en Cuba, que llegará hoy a este puerto en el vapor «New Amsterdam».

Sr. Alfredo Hernández Valdés, vicecónsul que presta servicios en el Consulado de Cuba en New York, que llegará hoy a la Habana en el vapor «Talamanca».

Dr. Víctor Lazcano, Ministro de la Argentina en Cuba, que llegará por la vía aérea, procedente de Miami, hoy.

**La recaudación**

La Aduana de la Habana recaudó ayer $74,909.65.

**Sobre los Pases Clase «B» de la Aduana**

El Director Administrador de la Aduana de la Habana, doctor Miguel A. Varona Guerrero, ha dispuesto que por la Sección de Especiales, les sean retirados los Pases Clase «B» a todos aquellos individuos que los utilicen, con otro fin que no sea el especificamente consignado en cada «Pase», como determina el Reglamento de los mismos.

También se propone el doctor Varona, con vista del excesivo número de pases de esa clase expedidos, hacer una selección a medida que vayan venciéndose.

**El «Seatrain Havana»**

Procedente de New York llegó ayer el ferry americano «Seatrain Havana», que ha traído carga general.

**El «Kexholm»**

Procedente de Kristiansend, llegó ayer el vapor sueco «Kexholm», que ha traído carga general y 6 pasajeros.

**Las salidas**

Durante el día de ayer salieron los siguientes vapores: «Seatrain Havana», para New Orleans; la goleta «Racer», para Jacksonville; «Maracay», para Maracaibo, Vene- «New York», excursionista alemán, para el puerto de su nombre.

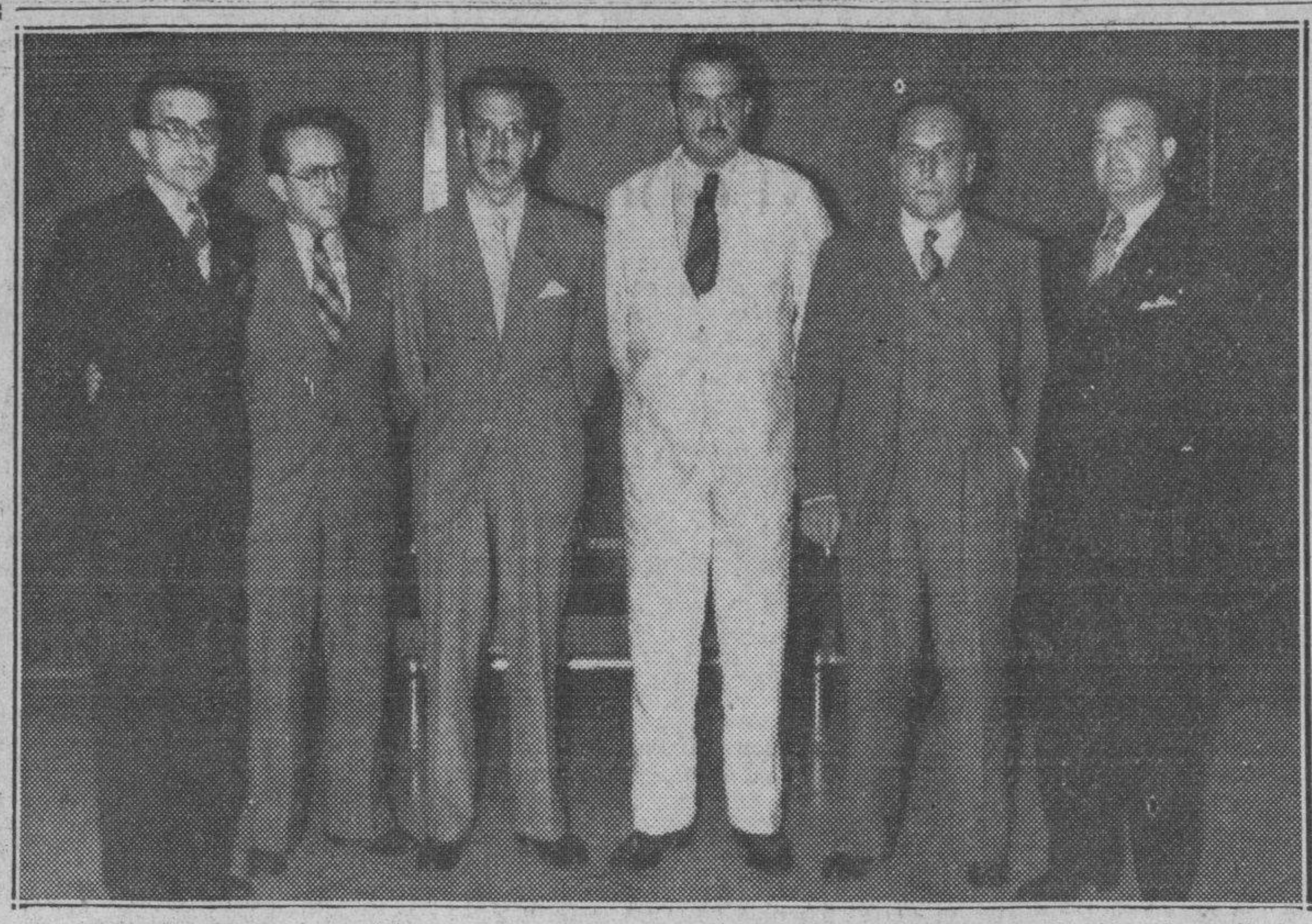

Tres ilustres profesionales argentinos visitan la redac ción del DIARIO. De izquierda a derecha, el arquitecto José María Bens Arrarte, nuestro compañero Maribo na, el abogado José V. Ferreira Soaje, el profesor doctor Juan Olsacher, el abogado Alberto Castellanos y el pintor Alejandro Pardiñas.

## DOS ABOGADOS Y UN PROFESOR ARGENTINOS REALIZAN UNA EXCURSION DE ESTUDIOS POR LOS PAISES DE AMERICA Y ACABAN DE LLEGAR A CUBA

La Municipalidad de Córdova se interas mucho por mejorar sus leyes, ordenanzas y el Reglamento de Urbanismo. Proyecto de Feria Rotatoria del libro latinoamericano. La Argentina conoce a Cuba por la Rumba y nosotros a esa República hermana, por el tango

### ES PRECISO LLEGAR A UNA MAS PROFUNDA COMPENETRACION CULTURAL. DEBIA CELEBRARSE UN CONGRESO DE TURISMO PARA INTENSIFICAR TODAS LAS VISITAS

Acudieron a la Redación del «Diario», en visita de cortesía, los intelectuales argentinos José V. Ferreira Soaje y Alberto Castellano, y el doctor Juan Olsacher, acompañados del arquitecto cubano José María Bens Arrarte y del pintor Alejandro Pardiñas, que llegó de Buenos Aires hace unas semanas.

Viajan los tres primeros juntos, en dos misiones distintas. La de los doctores Ferreira y Castellano es estrictamente de orden municipal. Tiende al acercamiento de las diferentes comunas de las más importantes ciudades hispanoamericanas, formentando el intercambio de Leyes, Ordenanzas y Reglamentos de las materias urbanísticas.

—Hay poco que aprender aquí—comentamos.

—Hay bastante, afirma Bens Arrarte. Se ha realizado una interesante labor de síntesis de las diferentes ponencias de Urbanismo y Asistencia Social, presentadas en el reciente Congreso Panamericano de Municipios.

—Ojalá todo ese material nos sirva para poner en práctica gran parte de la experiencia ajena—replicamos. Nos referimos a lo poco nuevo realizado que pueden observar nuestros visitantes...

—El Vedado—defiende Bens Arrarte—viene siendo un modelo urbanístico desde la segunda mitad del siglo pasado. El paseo de Carlos III, que ya cumplió cien años, es de lo más perfecto que puede darse, con vía de velocidad en el centro y dos vías de tránsito lento a los lados...

—Ambas citas se refieren a realidades del tiempo de la Colonia. Nuestros visitantes observarán muchas otras barriadas «republicanas» que tienen lamentables defectos urbanísticos...

—Pero La Habana es bellísima!—exclamaron nuestros visitantes.

—Muy gentil apreciación de parte de ustedes. Pero estamos anestesiados con los elogios de los forasteros bondadosos. Cierto que aparte de lo ya enumerado, hay la situación, la configuración del terreno, la exuberancia de edificaciones producidas por las rachas de riqueza que hemos tenido, todo lo cual no se le puede acreditar a nuestros urbanistas, ni a las batallas que los arquitectos, colectivamente, hayan venido dando desde que somos nación soberana. Afortunadamente se inicia una política beneficiosa en este sentido, y los Colegios de Arquitectos están dispuestos a lograr cuantas mejoras sean dables y cuantas rectificaciones permitan el enorme costo de enmendar lo malo existente. Ustedes vienen de un país cuya Capital ha derruído manzanas enteras para abrir avenidas, donde hay parques, jardines...

—Es cierto; aunque con exceso de terreno plano o aplanado, y mucho ángulo recto en los trazados, lo cual no es interesante. La vialidad sólo exige facilidades para el tránsito continuado sin ángulos violentos e innecesarios, algo así como vuestro Country Club Residential Park, que es moderno, bello y conveniente. En cambio—ya que estamos en charla amistosa de hermanos de raza e idioma—confesemos que en nuestra ciudad, Córdoba, cuyo Municipio representamos, existió durante muchos años una enfermedad que llamamos «arborifobia cordobesa». En Mendoza hay establecidas penalidades para quienes dañen los árboles. Arboles, muchos árboles, muchos espacios abiertos y verdes, necesitan nuestras ciudades, especialmente las tropicales y las subtropicales...

—Caracas—interviene Gerardo Gallegos que se unió al grupo—es una ciudad pequeña, pero bella y frondosa, bien asfaltada y limpia. Si La Habana se le pudiese llamar «frondosa» por su exuberante vegetación, sería la ciudad más linda de nuestra América, como es, positivamente, la más simpática y alegre...

—Nosotros no somos técnicos en urbanismo, sino abogados, y nos constreñimos a nuestra misión. Hemos visitado hasta ahora Brasil, Panamá, Costa Rica, Guatemala, México y ahora Cuba. Regresaremos por el Pacífico: Colombia, Ecuador, Perú y Bolivia. De todos los países llevamos material informativo, e individualmente en ningún lugar hemos dejado de aprender mucho. Nuestro bagaje nos servirá para informar a la Comuna de Córdoba, la cual se pondrá en relaciones directas con las comunas visitadas. Creemos que estos viajes deben intensificarse y debemos intercambiar no sólo deportistas, músicos y bailarines. Hemos notado a través de nuestro recorrido bastante aislamiento. Ustedes nos conocen por el tango, como nosotros los conocemos a ustedes por la rumba, y ninguno de estos ritmos representan el pensamiento de ambos pueblos hermanos. Pero existen multitud de impedimentos para un turismo interhispanoamericano. En las fronteras y en las aduanas existen dificultades que debieran abolirse. En Guatemala hay que pagar impuesto a la entrada y otro a la salida del país, más un cablegrama al Ministerio de Relaciones Exteriores de nuestro país, pidiendo informes, todo lo cual es costoso y molesto. En México hemos tenido que depositar cincuenta dólares, que estamos tratando de recuperar, y aquí hemos depositado cien dólares cada uno de nosotros.

—Un viaje panamericano es una verdadera Odisea!—comenta el profesor Olsacher. Sería utilísimo llevar a cabo un Congreso de Turismo de los países iberoamericanos. Nosotros somos los precursores del turismo argentino...

—Lamentamos en algunas partes de nuestro país y en el extranjero—prosiguen los doctores Ferreira Soaje y Castellano—la mezcla de estilos arquitectónicos; la pérdida del carácter colonial que pudiera darnos rasgos típicos, mientras en muchas regiones de los Estados Unidos el estilo español y «misión» se cultiva y hay poblaciones en que es obligatorio. Da verdadera pena su lenta pero constante desaparición, hasta en México, que es donde mayores bellezas en este aspecto hemos apreciado. Texaco nos ha parecido una verdadera maravilla. Esto no quiere decir que las ciudades no se amplíen con barrios modernos, como sucede en algunas italianas y alemanas en que los sectores antiguos son intocables sin permiso de comisiones de arquitectos, arqueólogos e historiadores... En Sao Paolo, Brasil, aprovecharon ciertas desigualdades del terreno para construir estupendas avenidas en distintos planos, como las hemos visto en películas que pretenden explicar la vida de las grandes poblaciones del futuro, y como las estudian los planificadores de ciudades de los Estados Unidos...

Tocó el turno al doctor Juan Olsacher, profesor y consejero de la Universidad de Córdoba y director del Museo de Historia Natural de la misma ciudad argentina, quien nos dijo:

—Como ustedes saben, nuestra Universidad es la segunda cronológicamente de la América Ibera, pues fué fundada en 1613. En su representación voy dejando establecidas vinculaciones con las de los países que vamos recorriendo, y que serán de beneficio común en cuanto a intercambio de material de investigaciones y de estudios. Estoy coleccionando material gráfico y documental para el Museo Geográfico que se va a instalar en la Universidad de Córdoba y para su Museo Geológico, pues en ambas ramas queremos tener representados todos los países y regiones de los países hermanos. Recojo antecedentes para un curso de Geología Americana que tengo que dictar. «La Nación» de Buenos Aires me ha encargado colaboración para sus ediciones dominicales, sobre todos estos asuntos.

—Me permito sugerir—continuó el profesor—se organice una exposición constante, rotatoria, del libro latinoamericano. Hemos visto aquí algunos libros argentinos que no son el exponente fiel de la cultura de nuestro país, mientras allá descono[cen] la cubana. Incluso comercia[lmente] conviene hacerlo, para que se [...] ediciones oficiales, en vez de la[s] destinas que tanto perjudican [a los] autores.

En el momento de desp[edirse] nuestros visitantes quisieron [dejar] constancia del agrado y grat[itud que] sienten ante las múltiples m[uestras] de cordialidad y de cortesía q[ue han] recibido en todas partes. Y n[os pro]metieron enviarnos algunas [publi]caciones argentinas en que a[pare]can las mejores fotografías q[ue vie]nen tomando en esta excursión [cu]yo número asciende a 700 ha[sta el] presente.

**El «Cuba»**

En su viaje regular lleg[ará esta] tarde a la Habana proced[ente de] Tampa, vía Saint Petersburgh [y Cayo] Hueso, el vapor americano [«Cuba»] de la Peninsular y Occident[al SS.] Co., que ha traído carga [general,] correspondencia pública y [...] sajeros en su mayor parte [...]

## El Sr. D. Miguel Espinós inauguró la interesantísima exposición de obras del pintor español Cabanas Oteiza

Distinguidas personas adquirieron cuadros, contribuyendo a la magna obra emprendida. Una selecta concurrencia prestigió el acto. Los bellos óleos han sido muy admirados

Aún cuando estaba anunciado que se trataba sólo del «vernissage» de los cuadros de Angel Cabanas Oteiza, exclusivamente para artistas y periodistas, lo cierto es que asistió una numerosa y selecta concurrencia, y escasa representación de los primeros y los segundos.

Brillante fué la inesperada inauguración. Diplomáticos. Señores y señoritas. Cronistas sociales—siempre consecuentes con los artistas, verdaderos estimuladores de la cultura—. Fotógrafos. Periodistas. Miembros de la Falange Española.

El señor Miguel Espinos pronunció breves palabras para abrir la exposición, contestándole Cabanas Oteiza, que dió las gracias. Don Alvaro González Gordon adquirió dos importantes lienzos representando jóvenes requetés sobre fondo patético de humo y nubes oscuras. Uno de los cuales lo ofreció como donativo a la Falange Española Tradicionalista y de las J. O. N. S., para ser rifado en la fiesta del Plato Unico en el Campo Armada. Ignacio Joaristi, dando pruebas de buen gusto y de capacidad selectiva, adquirió dos de los más interesantes tipos vascos. Otro más fué honrado con la tarjeta del Comité de Damas del Comité Nacionalista Español. Constante Diego, poeta y animador de artistas, como tantas otras veces, cedió gentilmente su galería para esta exposición.

Asistieron al acto: la Marquesa de Tiedra; Mercedes Martí, viuda de Baguer; Emelina del Riego viuda de Rocha; señora de Pineda; Tulita Bosque de Baguer; Ketty de Guster; Nena Velazco de González Gordon; Mira Zozzetti de Solís Mendieta; Paulina Arabí de Vega Pando; Josefina Menéndez de Cienfuegos; Margarita Menéndez de Marina; Matilde Caballos de Escudero; señoras de Seijo, de Rives, de Moreyra, Emelia G. de Rosende Roca, Parlá de León y María T. González-Posada de Santos.

Señoritas Julia Hernández Lorenzo. Grace Alvarez, María Luisa Arauz, Graciela Rodríguez, Silvia Bullosa, Anita Gómez, Nena y Maruja Acevedo, Lourdes Bertrand Agramonte, Olga Ruiz. Caridad Amores.

Entre los caballeros el Representante del Estado Español, Excmo., señor Ministro del Perú, Don Juan de Osma; las gerarquías de la Falange Española Tradicionalista y de las J. O. N. S., el Inspector General Extraordinario en América, señor Alejandro Villanueva; el Jefe Territorial en Cuba, señor Manuel Gil Rémirez; el Jefe Territorial de Intercambio y Propaganda, señor Salvador Ruiz de Luna; Don Miguel Espelius; Don Manuel Alvarez Reimundo; el Presidente del Comité Nacionalista Español señor Elisio Argüelles; el Cónsul General del Estado Español, señor Juan Andriaensen; el Director y Administrador de la revista «Arriba España», respectivamente nuestros compañeros Miguel Baguer y Sergio Cifuentes; el señor Alvaro González Gordon los señores Julián Santa Cruz, Gregorio Prendes, Miguel Fuster, Armando Maribona, Francisco J. Almodóvar, Leandro Robainas. José Sobrino, Secretario particular del Director del DIARIO DE LA MARINA, ostentando la representación de éste; Roberto Santos, jefe de las Secciones Españolas del DIARIO; el dibujante Jorge Luis Horstmann, Julio Argüelles, J. García Gómez y Eulogio Velasco.

La obra de Cabanas Oteiza fué muy celebrada.


## NOTAS DE EL ENCANTO

**LA FIESTA DE MAÑANA EN EL COLEGIO DE BELEN.**

Mañana miércoles se celebra en el Colegio de Belén, la simpática fiesta que sus alumnos organizan todos los años el 15 de Febrero en honor del R. P. Rector Ramón Calvo, S. J. Una fiesta que queda en el recuerdo de alumnos y profesores por la alegría y sana diversión que proporciona.

Muchos alumnos asistirán con disfraz, de los que «El Encanto» presenta u sugestivo surtido. «El Encanto» aprovecra esta nota para asociarse al homenaje al R. P. Rector del Colegio de Belén.

**LA CRECHE HABANA NUEVA**

La Creche Habana Nueva está celebrando sus Bodas de Plata. acontecimiento que toda la sociedad habanera distingue con su simpatía y adhesión más sinceras. Las personas que deséen ayudar a la Creche Habana Nueva a continuar su hermosa y humanitaria obra quedan invitadas a hacerlo enviando sus donativos. «El Encanto» tiene las cosas que más necesita la Creche. Algunas de ellas pueden verse en una de nuestras vidrieras por San Rafael.

El Encanto

## "El Día de los Enamorados"

### "Un Triunfo de Todos"

Hoy, Día de los Enamorados, El Encanto cede este espacio de su Sección de Publicidad a la propulsora de la bella iniciativa, ya realidad: la distinguida y culta periodista Graciella de Armas, de cuya sección «Entre Nosotras», de «El Mundo» de hoy, nos complacemos en tomar estas finas y delicadas líneas que dicen con exquisita espiritualidad lo que nosotros querriamos y no sabríamos decir con tanta exactitud:

### "Triunfo de Todos"

"El Día de los Enamorados, que hoy celebramos, esta hermosa realidad que fué sueño y proyecto durante muchos días, entre ustedes y yo, es el triunfo del sentimiento, de la sensibilidad más exquisita. Cuando con motivo de aquel artículo mío en esta misma sección sobre los días dedicados al amor en otros países, dió lugar a varias cartas de ustedes y entre ellas la más entusiasta la de Adria Gómez, espíritu fino, en cuya sensibilidad exquisita despertaron mis palabras tan puros ideales, que llena de la más fervorosa fe me decía: "Graciella, usted es la única que puede hacer por que en Cuba tengamos también tan sublime día", qué lejos estábamos de pensar que obtendríamos tan definitivo y hermosísimo éxito!

"Y ¡cuánto debemos a "El Encanto"! Llegué hasta su gerencia para pedir su apoyo a esta idea, confiada en sus grandes y bellos rasgos y en su decidida inclinación a cuanto signifique elegancia y progreso. No fuí defraudada. "El Encanto" supo interpretar esta idea como propia y el resultado ya lo conocen ustedes.

"Por eso decía a ustedes que este día, es el triunfo del sentimiento y de la sensibilidad.

'Sintámonos, pues, llenos del más grande regocijo y en apretado estrechón de manos digamos a todos: Gracias, muchas gracias".

Graziella DE ARMAS

El Encanto

Hoy, San Valentín, Día de los Enamorados.

NOVIOS y ESPOSOS dedican el día de hoy a cambiar mensajes de afecto y obsequios.

EL ENCANTO dedica el día de hoy a servir este fino y delicado sentimiento que da vida a una nueva y espiritual costumbre cubana.

El Encanto


M.E.C.D. 2016

OA. SECCION Z

TELEFONOS:
Dirección. . . . M-2856
Jefe de Redacción M-1287
Sección de Sports M-7912

# DIARIO DE LA MARINA

TELEFONOS:
Quejas . . . . . M-7911
A. Clasificados . M-7915

OA. SECCION Z

AÑO CVII — ACOGIDO A LA FRANQUICIA POSTAL — LA HABANA, MARTES, 14 DE FEBRERO DE 1939 — EL PERIODICO MAS ANTIGUO DE CUBA — PAGINA DIECISIETE

## ACLARA CHAMBERLAIN QUE INGLATERRA SOLO CONDUJO A MENORCA A UN FUNCIONARIO NACIONALISTA PARA NEGOCIAR LA RENDICION DE LA ISLA

## LOS CAMPOS FRANCESES DE CONCENTRACION OCUPADOS POR LOS ROJOS ESTAN CERCADOS POR TRIPLE FILA DE SOLDADOS

### Además, un cuerpo especial de mil hombres "de asalto" estará preparado para acudir a donde sea necesario

Con mal disimulada amargura se ha recibido en París la noticia de que el Comité rojo español había decidido seguir la guerra y se espera con ansia lo que resuelva el Gabinete

PARIS, febrero 13. (Transocean). El prefecto del Departamento francés al este de los Pirineos, que ha sufrido más por los fugitivos rojos españoles, ha señalado en un manifiesto que los campos de concentración en que se hallan los fugitivos rojos están cercados por una doble fila del ejército y de la guardia rural.

La publicación citada débese a la gran intranquilidad que ha reinado en la población francesa al correr el rumor de que el gobierno francés con pocas excepciones, había retirado la vigilancia.

A Perpignán ha llegado un cuerpo especial de mil hombres de la guardia civil, que tendrá el carácter de comando de asalto, para trasladarse a cualquier punto donde se necesiten sus servicios.

**Existe tensión en París por el reconocimiento de Franco**

PARIS, febrero 13. (Transocean). Con extraordinaria tensión esperan los círculos políticos la reunión de los ministros franceses que se efectuará el martes en la cual se decidirá si será enviado, ahora, o más tarde, un embajador francés a Burgos.

Se supone que mientras tanto, regresará a Burgos el senador francés, León Berard.

Se dice por otra parte, que existen en el seno del gabinete francés hondas divergencias respecto al reconocimiento del gobierno de Franco. Empero, se puede advertir que en París se ha recibido con cierta amargura la declaración de los rojos españoles de «continuar la lucha hasta el triunfo», puesto que se había abrigado la esperanza de que el doctor Negrín estaba ya convencido de la imposibilidad del éxito de su empresa.

Como según la opinión de los círculos políticos, ahora el gobierno francés no tendrá influencia sobre las resoluciones del gobierno rojo, el problema de los gobiernos españoles no se podrá ya resolver por disolución de ellos. Los opositores del reconocimiento del gobierno de Franco más destacados actualmente son los ministros Jean Zaizy Campinchi y Paul Reynaud.

Sobre todo, dícese que el ministro de Finanzas, Reynaud, teme el eco del mundo en caso de un completo cambio de política francesa frente a España, pudiéndose decir que Francia, después de Checoeslovaquia, ahora abandona también a otro aliado ideológico, o sea, la España roja.

«Intransigeant» supone que en el seno del Consejo de Ministros habrá violentos debates entre el presidente del Consejo de Ministros, Daladier, el ministro del Exterior, Bonnet, sus amigos de una parte, y los nombrados opositores de otra. El diario expresa la esperanza de que, finalmente, Daladier decida a su favor la conferencia. El diario izquierdista «Cesoir», empero, funda grandes esperanzas en la oposición de los ministros Mundel, Reynaud, Zay y Campinchi diciendo que es de esperarse que estos ministros tengan bastante energía para conseguir se frustren los planes de Daladier.

Este diario dice finalmente que un completo cambio de rumbo en la política francesa no tendrá de ninguna manera la consecuencia de que Franco se separe de Alemania e Italia, puesto que estos tres países están ya demasiado estrechamente ligados.

### DONATIVO DE LOS CATOLICOS NORTEAMERICANOS

BURGOS, febrero 13. (SE).—Se encuentra en esta capital el P. Pablo Ramis, de la Orden de San Vicente de Paúl, que, procedente de los Estados Unidos, visita la España Nacional. El P. Ramis, que en el periódico católico «The Tablet» ha publicado una serie de artículos expresando los ideales católicos por los que lucha la España de Franco, ha querido expresar a los españoles cómo los católicos norteamericanos admiran a la España Nacional y a tal efecto ha sido portador de 50 cajas conteniendo gran número de casullas, imágenes y otros objetos religiosos que importan 50,000 dólares recaudados entre los católicos norteamericanos.

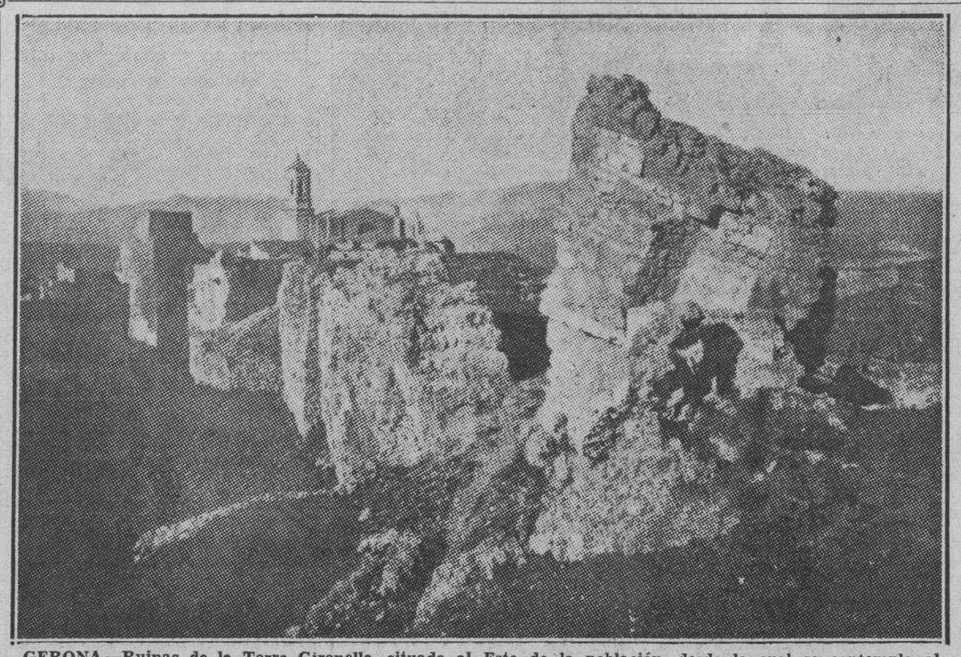

GERONA.—Ruinas de la Torre Gironella, situada al Este de la población, desde la cual se contempla al fondo la elevación en donde se encuentra la Catedral.

### Este acto fué independiente del desembarco de tropas nacionales y de los combates que se libraron

El levantamiento de la población de Menorca contra el yugo de los rojos se efectuó sin conexión alguna con la gestión de rendimiento realizada por el Gobernador de Palma de Mallorca

SAN SEBASTIAN, febrero 13. (Transocean).—Contrario a algunas comunicaciones extranjeras en las cuales se quiere dar la impresión de que la toma de Menorca ha sido el resultado de la intervención inglesa, resulta en cambio, sabido de fuente bien informada, que la ocupación de la isla por las fuerzas nacionalistas se efectuó completamente sin que influyera en nada la mediación inglesa.

El desembarco de las tropas nacionalistas en la isla, según las manifestaciones por parte de la España nacionalista se ha realizado mientras aún estaban efectuándose las conferencias entre el gobernador de Mallorca y los delegados del gobierno rojo de Menorca a bordo del acorazado inglés.

También el levantamiento de la población de Menorca, contra el yugo rojo español se efectuó independientemente de estas negociaciones, llevándose a cabo el desembarco de las tropas nacionalistas en estrecha unión con el levantamiento popular.

La completa toma de posesión de la isla se ha efectuado después de algunos combates en el territorio de la isla, en el curso de los cuales llegó a emplearse la artillería.

**Asegura Chamberlain que Inglaterra solamente se prestó a conducir a Menorca al empleado nacionalista**

LONDRES, febrero 13. (Transocean).—El presidente del Consejo de Ministros, Chamberlain, contestando a varias interpelaciones respecto al rol desempeñado por el acorazado inglés «Devonshire», con motivo de la ocupación de Menorca por los nacionalistas españoles, ha dado hoy lunes, ante la Cámara de los Comunes una amplia información.

Chamberlain dijo que a petición de las autoridades nacionalistas de Mallorca el gobierno británico se manifestó dispuesto a llevar a Menorca a un empleado superior de dichas autoridades, a fin de que llevase a cabo las negociaciones que condujeran a la pacífica entrega de la isla.

El gobierno británico ni se había puesto de acuerdo con las autoridades de Burgos, ni con los rojos españoles. Empero, dícese que las autoridades de Mallorca habían estado en contacto con Franco.

El gobierno inglés resolvió dar este paso puesto que se le había informado que se esperaba un inmediato ataque contra Menorca, caso de no conseguirse la entrega pacífica de la isla. Por tanto, dispúsose el envío del crucero ««Devonshire», a bordo del cual se llevaron en el Ponl de Mahón las negociaciones de la entrega. Este paso se ha llevado a cabo con la conformidad del gobierno francés, rechazando el gobierno inglés cuarquiera responsabilidad por el curso de las negociaciones.

Respecto a una pregunta sobre el bombardeo de Pont Mahon contestó Chamberlain que quería dar lectura a un telegrama recibido del cónsul inglés de Palma de Mallorca. Dicho cónsul comunicó que el oficial de la marina nacionalista española bajo cuyo mando está la isla, ha autorizado al cónsul inglés para declarar que los bombardeos se han efectuado a despecho de expresas órdenes en contrario.

### Ataques a Francia e Inglaterra por la prensa fascista

Dice que con sus manejos quieren sabotear el triunfo lo que Italia no permitirá

ROMA, febrero 13. (Havas). — Inglaterra y Francia son violentamente hostilizadas hoy por la Prensa fascista, que reprocha a ambas naciones querer neutralizar los esfuerzos de la victoria del generalísimo Franco, para imponer la influencia franco-británica en la España de mañana. Se trata, dicen varios periódicos de Roma, «de una maniobra para sabotear el triunfo del Gobierno nacionalista; pero ese sabotage Italia no lo consentirá.»

«La Tribuna» afirma que «están equivocados los que creen que Europa se ha servido de Italia para que ésta le saque las castañas del fuego». La idea, agrega, es digna de un cerebro que padezca de parálisis progresiva. «El Gobierno italiano—prosigue «La Tribuna» — como ha sido declarado innumerable número de veces, no se propone obtener de la guerra civil española ninguna ventaja material ni la menor ganancia. Cuando se echa a la balanza la sangre de los propios hijos, no se pasa ninguna cuenta. Esa es una costumbre que se debe dejar a las democracias mercantiles. Mas sería inadmisible que el marxismo, expulsado de los Pirineos a fuerza de bayonetas, vuelva a España a través de la misma cordillera en forma de bacilos más o menos visibles, mediante una nueva maniobra judío-masónica y también mediante nuevos compromisos contrarios a los españoles».

Otros diarios de Roma publican artículos semejantes. «El Giornale d-Italia» declara abiertamente que «la actitud de Francia e Inglaterra rebasa los límites de la más elemental decencia política.»

Lavoro Fascista se refiere sin ambajes a la «innoble e insolente marcha anglo-francesa.»

TE CREES con derecho a llamarte español? Acata entonces las obligaciones morales que te impone tu Patria. Acude al PLATO UNICO.

### *La peregrinación de mutilados a la tumba del Apóstol*

Mientras la radio y la prensa «rojas» o por los «rojos» subencionadas con el oro robado a la Patria, propagan bulos y más bulos, soñando «revoluciones en Galicia», «tiros y cañonazos en Navarra», «discordias entre las milicias», que jamás existieron, vamos a reseñar, siquiera sea brevemente, la grandeza espiritual y patriótica de la última peregrinación jacobea del presente Año Santo compostelano, próxima ya la fecha de la clausura canónica de la Puerta Santa de la gloriosa Basílica de Santiago.

Pasan de 200.000 los peregrinos que visitaron la Tumba del Hijo del Trueno, ansiosos de lucrar las gracias especialísimas del Año Jubilar compostelano. De las peregrinaciones, unas se componían exclusivamente de extranjeros, otras eran puramente nacionales. Entre las extranjeras, recordamos especialmente la francesa, que llegó a Santiago hace tres meses, integrada por un buen contingente de verdaderos hijos de San Luis, plenamente identificados, a fuer de cristianos y de sinceros, con la causa de la España Nacional, que es la única España digna del nombre. Dejaron estos francesas entre nosotros un gratísimo recuerdo y con ellos fué también nuestra mejor gratitud de españoles.

Entre las peregrinaciones nacionales, algunas como la de la Diputación y provincia de Navarra, la siempre fiel Navarra; la de las Juventudes de Acción Católica, integrada por varios miles de jóvenes pertenecientes a todas las provincias de la España liberada; la de las alumnas y ex-alumnas de los colegios del Sagrado Corazón y otras que sería prolijo evocar, colmaron todas las medidas del fervor religioso, del entusiasmo patriótico y de la compenetración histórica entre todos los españoles del Caudillo. Su paso por Compostela fué de exaltación piadosa y de triunfo hispano sobre todos los enemigos de Cristo y de la Patria.

No vamos a evocar nuevamente la apoteósica visita del Caudillo, como sencillo peregrino, a la ciudad de Compostela, con el exclusivo propósito de postrarse a los pies del Apóstol y ganar el Jubileo. Ya lo hicimos en reciente reseña, publicada, según creemos, en el DIARIO DE LA MARINA. De esa unipersonal peregrinación, única por su grandeza histórica, quedará eterno recuerdo en el pueblo de Compostela y en los anales de su apostólica Catedral.

Hoy queremos reseñar aquí otra peregrinación, singular y magnífica por las personas que la integraban por la honda piedad que la presidía y por el sentido plenamente nacional que encerraba. Me refiero a la «Peregrinación de Caballeros Heridos y Mutilados en los frentes de combate, defendiendo a Dios y a España». Y creo que basta el título de la peregrinación, para que nuestros lectores sintiendo el hondo significado de ese título, compartan con nosotros toda la vibración y el sentimiento que nos embargan al consignar este hecho espiritual y patriótico símbolo el más acabado de la verdadera España.

Tres mil soldados, heridos todos, mutilados muchos; de estos últimos unos son ciegos, otros perdieron un ojo, algunos una o ambas piernas, uno o ambos brazos; muchos ostentan sobre un muñón de brazo o en otra parte de su cuerpo brindado generosamente en defensa de la España auténtica dos, tres y hasta seis cintas doradas, signos sensibles de otras tantas heridas, sufridas, resignada y alegremente, por defender los fueros e ideales más nobles de la humanidad civilizada. Para probar una vez más su alto temple de creyentes y patriotas, nos envió el Cielo una mañana de agua y nieve, fría como muy pocas en el presente invierno que inicia sus rigores bajo la presión de una ola de hielos y nieves extraordinaria. Pues bien; tras de una concienzuda misión; luego de haber solicitado, con plena libertad y santa alegría, el Sacramento de la Penitencia, y de haberse acercado, con sentido fervor, a recibir el augusto Sacramento de la Eucaristía, esos tres mil héroes de la patria, formados, hasta donde se lo permiten sus venerables heridas, desfilan a lo largo del camino que separa los distintos hospitales militares compostelanos de la Basílica madre que abre sus once puertas para recibirlos solemnemente como hijos predilectos del Apóstol Caballero que hoy, como en Clavijo, vela por el honor de la patria y por la honra de su bandera... Ya rezando el santo rosario, ya entonando himnos en honor de Cristo Rey, de la virgen del Pilar y del apóstol Santiago, cruzan, impávidos, las avenidas las rúas y las plazas, dirigidos por sus capellanes, encuadrados por sus enfermeras, atendidos por una treintena de médicos, y presididos por todas las autoridades locales, mientras el pueblo compostelano, festonando el desfile de los Caballeros Heridos y Mutilados, ya reza con ellos, ya bate palmas de júbilo y de victoria, ya los congratula por su intensa fe y por su alto heroísmo a la vista demostrado... ¡Qué cuadro para avergonzar, con su grandeza, a los enemigos interiores y exteriores de la Madre España! Basta contemplarlo para percatarse de que son ellos los verdaderos representantes de la única España.

En contraste irresistible con la odiosidad, el ateísmo, la barbarie y el satanismo de las hordas del Frente Popular que obra bajo la férula de Moscú, España brinda al mundo civilizado cuadros como el de esta peregrinación. Aquí no se odia, aquí no se flasfema, aquí no se viola ni incendia, aquí no se roba ni ultraja. Ahí van esos tres mil jóvenes valientes, típicos representantes de centenares de miles de soldados que, como ellos, dejaron hogares y pueblo, comodidades y negocios, para luchar en las trincheras, no por unos miles de francos, no por la cuantía de un botín en perspectiva o de una violación ansiada, como sucede con los mercenarios rojos, sino por la gloria de la Cruz y por el honor de la patria vendida y traicionada cien veces desde el infausto día en que se firmó el judaico-masónico Pacto de San Sebastián...

Con la escasa celeridad que su estado físico les permite, van penetrando los peregrinos en el templo apostólico. El Arzobispo y su Cabildo, rodeados del pueblo que ya penetra en el sagrado recinto, reciben a los soldados de la patria y el Himno del Apóstol resuena por las anchurosas naves de la gran Basílica entonado por veinte mil gargantas que, dentro o fuera del templo, integran una sola voz, un solo anhelo una sola fe y un único entusiasmo desbordado.

Son los soldados los que cantan la Misa—de Angelis llamada—; son ellos los que cantan el Credo, como lo hicieran en las Catacumbas los mártires de la primitiva iglesia; son ellos la que entonan la Salve, la antífona mariana aquí en Santiago, por primera vez cantada por su obispo San Pedro Mazonzo; son ellos los que ofrendan, por manos del coronel jefe de los hospitales militares compostelanos, un magnífico estandarte, galardonado con las insignias de todas las armas españolas, al Patrón de las Españas; y es a ellos a quien se dirige, dominado por la emoción y rebosando afecto paternal, el ilustre Pastor de la archidiócesis de Compostela... Luego, uno tras otro, van desfilando ante la imagen pétrea del Apóstol, se postran de hinojos ante el glorioso sepulcro que guarda sus reliquias, y con la misma piedad de siempre van saliendo del templo, por la famosa Puerta Santa. Y ponen fin a la peregrinación los héroes de la patria, entonando en la vecina e inmediata Plaza de la Quintana, los himnos de la España Nueva y los mejores cantos del soldado español...! Benditos sean de Dios y de la Madre Patria! ¡Con ellos está la Fe, con ellos está la Victoria! Porque son hijos de Dios y soldados invictos de España.

Compostela, Navidad del III Año Triunfal.

Cizur GOÑI

### Actividades de los nacionalistas en el centro de España

El Dr. Negrín y varios de sus Ministros estuvieron en el campo **descansando**

BUENOS AIRES, febrero 13. AP El periódico «La Razón» dice que el ministro de Estado José María Cantillo, interpretando el comunicado del 7 de este mes en que se declaraba que el gobierno de la república española no existe, agregó hoy que eso «no significa que la Argentina adopte una actitud definitiva entre las dos facciones contendientes en España.»

El ministro dijo que el comunicado se debió al sesgo de los acontecimientos en España indicando que la Argentina no ha reconocido todavía el regimen de Franco como el gobierno legítimo de España.

Terminó diciendo que los últimos acontecimientos dictarán la política del gobierno.

MADRID, febrero 13. (AP.)—La artillería nacionalista y los aviones de Franco bombardearon hoy la zona central de España al paso que los líders del Frente Popular exhortaban al populacho a hacer resistencia a las invencibles fuerzas del generalísimo Franco y organizaban los trabajos de fortificaciones.

Madrid estuvo sujeta a un bombardeo intermitente que duró ocho horas en el curso del cual caían en esta capital proyectiles de ocho pulgadas cada cinco minutos. Más de 150 proyectiles cayeron en el barrio sur de la ciudad, donde hubo dos muertos y seis heridos.

El Primer Ministro Negrín y otros miembros del gobierno pasaron el día fuera de la capital, descansando.

Los aviones nacionalistas dejaron caer cien bombas en los puertos de Alicante y Cartagena causando grandes daños a la propiedad y un número de muertos que no se ha determinado aún.

### Los milicianos que estaban en el monte pasaron a Francia

Cuatro mil ex combatientes rojos cruzaron la frontera para unirse al Generalísimo

PERPIGNAN, Francia, febrero 13. (AP.) — El teniente coronel Márquez, jefe del décimo cuerpo de ejército del gobierno rojo, o sea de los llamados «hombres olvidados», cruzó a Francia hoy y anunció que sus partidarios habían evacuado la ciudad española de Mollo y se dirigían a la frontera.

Estos soldados rojos tuvieron ayer un gesto, queriendo enfrentarse con los nacionalistas, pero parece que lo pensaron después un poco mejor y acordaron retirarse a Francia, trayendo el gesto a este lado de los Pirineos.

Mientras tanto los cañones nacionalistas atacaron a Madrid al mismo tiempo que 4,000 ex-milicianos cia a España, para unirse a Franco.

Los nacionalistas han acordado volver a abrir la frontera después de los preparativos que se hicieron para transportarlos por ferrocarril desde San Sebastián a un campamento de concentración en Cádiz.

El número de milicianos rojos que ha entrado en la España nacionalista desde la caída de Barcelona el 26 de enero es de 53.500.

En su retirada de Prat de Mollo los milicianos se dedicaron a destruir los depósitos de municiones, escuchándose desde este lado de la frontera las explosiones.

### CREESE QUE EL CONCLAVE PARA ELEGIR AL PAPA NO SE REUNIRA HASTA MARZO

CIUDAD VATICANA, febrero 13. (Havas).—Aunque la fecha del cónclave para la elección del nuevo Papa no ha sido fijada aún, generalmente se admite esta noche que el Sacro Colegio se decidirá por la del primero de marzo, para dar tiempo a los cardenales Giacomo Copello, arzobispo de Buenos Aires, y Sebastiano Leme, arzobispo de Río de Janeiro, para asistir a la apertura del cónclave. Los dos prelados llegarán a Roma el primero de marzo.

Dr. ROSATI
DENTISTA
O-Reilly 463 entre Villegas y Aguacate
Teléfono A-9422

### *Diez millones valió la pesca extraida en 2 meses, en Vigo*

VIGO, febrero 13. (SE).—Durante los meses de octubre y noviembre el importe de especies extraídas del mar por los pescadores de Vigo ha sido el siguiente:

Mes de octubre: siete millones, doscientos mil treinta y nueve kilos, con un valor de cuatro millones seiscientas cincuenta y ocho mil ciento veinte y dos pesetas.

El mes de noviembre alcanza a nueve millones ciento cincuenta y dos mil cuatrocientas cuarenta y un kilos, con un valor de cinco millones ochenta y un mil doscientas ocho pesetas. Los precios medios por kilo fueron de 0.59 y 0.82, respectivamente, céntimos por kilo.

La distribución fué la siguiente:

Mes de octubre: Exportación por ferrocarril, un millón quinientas treinta y ocho mil ciento cuarenta kilos. Por vehículos: cuatrocientas noventa y un mil novecientas cuarenta y cinco kilos. Total, dos millones, treinta mil ochenta y cinco kilos. Fabricación: Cuatro millones ochocientos cincuenta y ocho mil setecientos noventa y seis kilos. Consumo local: Novecientos once mil ciento cincuenta y ocho kilos.

Mes de noviembre: Exportación por ferrocarril: Un millón cuatrocientos setenta y ocho mil doscientos cuarenta y cinco kilos. Por vehículos: Cuatrocientos cuarenta mil novecientos cincuenta kilos. Fabricación: Tres millones novecientos veintidós mil trescientos sesenta y nueve kilos. Consumo local: Trescientos once mil doscientos setenta y siete kilos.

### *La amistad española le servirá al Reich contra los E. Unidos*

Contrarrestará con ella la agitación americana en Suramérica contra Alemania

BERLIN, febrero 13. (AP).—El Barón Werner von Rheinhaben, diplomático alemán, dijo hoy en el Instituto Ibero-Americano que la conferencia panamericana del pasado diciembre en Lima, Perú, había sido utilizada por los Estados Unidos como «una conferencia para preparar la guerra».

Los Estados Unidos dijo, aspiraban a ver que «la nueva Alemania no tenga un sólo amigo en el continente americano».

Dijo que Alemania espera que la España nacionalista le ayudará a contrarrestar lo que califica de «agitación sin escrúpulos de Norte América contra Alemania» en Suramérica.

El barón von Rheinhaben, exrepresetante alemán en Ginebra dijo que la amistad presente y futura de Alemania a la España nacionalista será en su misión histórica en Ibero américa un contrapeso efectivo a la agitación de los Estados Unidos.

El secretario Cordell Hull de los Estados Unidos, dijo el barón, «negoció detrás de bastidores con muchos delegados el estrechamiento de las relaciones comerciales» y agregó:

«No es necesario ser clarividente para ver que prometió a ciertos países hispano-americanos un trato favorable y acaso nuevos créditos baratos si dejaban de cambiar sus productos con Alemania».

AYUDAR a los españoles necesitados, que viven fuera de España, es también hacer Patria. Asiste al PLATO UNICO

### Cómo se efectuó la fuga de dos señoras de la zona roja, mediante supuesta boda con un desconocido

Un viaje por mar hasta Marsella, sin relación alguna con el «marido» salvador, y luego, ya sin temor a las hordas, la separación y el reencuentro, un día, en una calle española

SAN SEBASTIAN, febrero 13. (SE). (Por A. Caballero).— Y llegaron esos días interminables de persecución y de cárcel para las personas que podían ser sospechosas a aquellas gentes que en todo momento veían el peligro de escapar de sus manos una autoridad que jamás debieron disfrutar y unos derechos que estaban en contraposición con el orden, la humanidad y el sentimiento.

Los perseguidos se reunían con sus familiares en aquellos apartados lugares donde creían encontrar un poco de tranquilidad para calcular o proyectar la forma de ponerse a salvo de las garras marxistas.

Su única obsesión era poder salir del terror continuo y abrumador a que estaban sometidos, pero siempre acudía a sus imaginaciones esta frase desoladora que destruía todos sus proyectos: ¡Y si me descubren! Así un día y otro. Visitas a las amistades de más confianza contando sus amarguras y cuando más, hallaban este consuelo: ¡lo mismo esperamos nosotros! Un amigo nos ha prometido su ayuda para evadirnos. ¡Es tan difícil!

En uno de estos domicilios, se presentó una señora amiga. Como no era nada extraña, se discutía en aquellos momentos la evasión, extensiva solamente a dos personas y aquella familia era numerosa.

Ninguno de sus miembros juramentados para salvarse todos o ninguno, quería aceptar la protección parcial que se les ofrecía.

Preferían seguir arrostrando los peligros y privaciones juntos, que deshacer la totalidad de aquellos seres queridos. ¿Qué suerte correrían los que quedaran?

El amigo cariñoso no podía ampliar sus facultades. Tenían que ser sólo dos personas las que favorecería.

La recién llegada, viendo que iba a desaprovecharse la oportunidad, explamó: ¡Señor, aunque usted no me conozca, sálvenos a mi hermana y a mí!

Los dueños de la casa intercedieron y quedó concertada la evasión.

Al día siguiente de la entrevista a que me refiero, recibió la señora aludida la consigna.

Había de ser, entre otros detalles menos importantes, como sigue: a su llegada al puerto de Valencia, para donde saldría inmediatamente, se fijaría en un hombre que allí esperaba con una contraseña. Al llegar a él, le abrazaría con la efusión propia de una esposa, puesto que «era su marido», exclamando: José de mi alma, ya estoy a tu lado, coge la maleta que traemos, que es más pesada y dame la tuya.

La señora leía y leía con avidez las líneas de aquellas instrucciones, deseando poderlas introducir con toda exactitud en su mente, para que no le fuera posible sufrir algún error al practicarlas, que pudiera perderlas. Entre las dos hermanas hubo duda sobre cuál de ellas sería más a propósito para protagonista en aquel drama que podía traer como resultado a la libertad ansiada o la definitiva perdición.

Por fin hubo el acuerdo, que la más valiente de las dos se adjudicara el personaje salvador.

Y a la hora indicada salían hacia el puerto valenciano las dos señoras. ¡Cuántos pensamientos atravesaron su imaginación en aquel viaje! ¡Cómo tardaba el tren aquel día! Pero como todo tiene su término, llegaron a la estación y más tarde al muelle.

El personaje desconocido había tenido buen cuidado de colocarse la señal convenida en sitio visible y como al parecer, ya era poseedor de las señas de su mujer y su cuñada, no tardó mucho en ser visto por las viajeras. Estas reconocieron la indicación. Pero... ¿Sería aquél? Después de pensarlo brevemente, porque el momento no era para desperdiciarle, exclamó una al oído de su hermana: «Sea lo que Dios quiera». Y dirigiéndose al desconocido, gritó, colgándose de su cuello, las palabras que había aprendido con indescriptible vehemencia.

El personaje, en aquel instante, no demostró ser muy actor en la comedia, pero salió del paso en lo mejor que pudo y exclamó: «Vamos hacia el barco».

La misma impresión le hizo responder a «su esposa». Espere usted, que se me cae este paquete. Al oír la frase, cambió de tono el hombre y respondió autoritariamente: «A los maridos no se les habla de usted».

Tienes razón, contestó azoradísima su interlocutora, que había encontrado a los dos minutos de conocerle, un marido de mal genio.

No fué así. Pasaron a bordo y allí les fué designado a las señora su camarote y al señor el suyo, pues en estos barcos que transportan refugiados, se observa esta separación.

¡Qué alegría!— exclamaban las dos hermanas— si no estamos juntos a pesar de ser marido de una de nosotras!

El barco zarpó del puerto y a la hora de la comida, que fué poco después de comenzar la travesía, reuniéronse matrimonio y cuñada en el comedor, donde les fué servida, con los demás pasajeros, la comida.

Se habló más explícitamente, entre «la familia», siempre teniendo cuidado del tratamiento, y después el varón se retiró a descansar, pretextando una molestia de cabeza.

Transcurrió el viaje, reuniéndose las tres personas a las horas de comer y distanciándose discretamente en los demás.

Las hermanas, con la curiosidad propia de las mujeres, observaban a aquel extraño personaje que paseaba sólo por la cubierta del barco, leyendo siempre.

Alguna vez y para continuar la farsa, la que hacía de esposa se acercaba a él para preguntarle algo. Siempre era amablemente recibida y cualquiera que durante la conversación los contemplase, hubiera apreciado en su gesto y ademanes tal distinción que denotaba en aquellas dos personas una educación nada comun.

En los ratos que ellas podían expansionarse, comentaban entre sí la corrección de aquel caballero.

Amaneció el segundo día y muy de mañana subieron a cubierta. Ya se encontraba allí el desconocido, que cortésmente las recibió, diciéndolas:

«Aquella costa es la de Marsella, dentro de dos horas estaremos libres del todo».

La fingida esposa, trabajosamente, respondió, después de mirar a todos lados, temerosa de ser escuchada: «Antes de separarnos, quisiera saber quién es usted. Estos días, que jamás podrán borrarse de nuestras imaginaciones, quisiera fueran acompañados del recuerdo del caballero correcto y bueno que nos ayudó en nuestra liberación».

Con la mirada fija en el suelo el desconocido contestó: «No tenga ninguna curiosidad por saber quién soy, que no merece la pena lo principal es que lleguemos, sin novedad y después ¿quien sabe si algún día podré complacerla?»

Atentamente desvió la conversación y la llegada de otras personas que se aproximaban ansiosas, a la borda del buque, para contemplar a Marsella, volvió al escenario de la realidad a nuestros amigos, que, tuteándose familiarmente, planeaban, en voz alta la forma de saltar a tierra.

Los pasajeos de la embarcación provistos de sus equipajes, desembarcaron en el puerto francés. Los tres refugiados marchaban juntos, sin pronunciar palabra. El caballero, al llegar a una calle apartada del muelle exclamó:

«Aquí nos separamos, ya están ustedes liberadas. Ahora a Rendaye, en el primer tren, y a la España de Franco, que es la España de Dios. Que El las acompañe hasta el término de su viaje».

Las dos hermanas no pudieron contestar, porque el llanto de alegría y de agradecimiento lo impidió.

El hombre bueno, desapareció por la calle próxima, diciendo adiós con la mano a las dos señoras que le contestaban emocionadas.

En la más céntrica calle de una hermosa capital castellana, coincidieron en dirección contraria en un paseo, dos señoras y una religioso; al llegar tuvo éste que apartarse de la acera, para que aquellas continuaran su camino, pero al pasar cerca, exclamó:

«Los maridos conocen siempre a sus mujeres, en cambio ellas los olvidan pronto».

Las dos reconocieron en aquel sacerdote, al compañero de viaje, el cual, sin ningún inconveniente, les confesó su personalidad.

¡Padre, por Dios! Perdóneme si cometí alguna indiscreción!—exclamó la que hizo de protagonista.

Nada, hija mía —contestó el religioso—. «Son cosas que dispone el Señor; a quien debemos dar gracias por encontrarnos aquí».

DINERO
sobre alhajas
Prendas de Ocasión a precios sin competencia.
LA REGENTE
Neptuno y Amistad.

DR. MANUEL VILLAVERDE
De las Universidades de Madrid y de La Habana.
Médico de la Clínica del Profesor Gregorio Marañón, de Madrid.
Medicina General Secreciones Internas. Consulta previo turno.
Teléfono F-3532.—Calle 17, número 11.—Vedado.

LA NUEVA ESPAÑA
ALGO QUE NO DEBE OLVIDARSE

Para cuantos hayan seguido paso a paso la contienda en que está España enfrascada en pos de su reconquista y su resurgimiento, y para todos los que hayan observado los manejos de los pasos de la política internacional relacionada con tan apasionante asunto, no tanto por el hecho en sí, sino por las repercusiones que del mismo habrán de derivarse inmediatamente, no puede por menos que constituir un regocijante paso de comedia el contemplar la ininterrumpida serie de torpezas cometidas por ciertas pseudo democracias a las que unos gobiernos apátridas y despóticos, impelidos por factores muy diferenciados del supremo interés nacional, han impuesto las normas a seguir y las actitudes más convenientes a los planes del Komintern o a sus particularísimas aspiraciones.

Sólo así, por esa vergonzosa deficiencia, por esa humillante esterilidad o por tan bastardas ambiciones de ciertos grupos rectores puede explicarse que países tan netamente satisfechos de sus instituciones democráticas, tan conservadoramente apegados a sus tradicionales de Patria, Religión, Hogar y Propiedad hayan incurrido en el inverosímil absurdo de poner sus países todos del lado precisamente donde está rabiosamente en pugna con tan bellos postulados.

No es sólo la Democracia la que se halla en franca decadencia, por haber sido aviesamente tergiversados los principios en que se funda, de que el primero y único verdadero demócrata —Jesucristo— dejó establecidos, sino también la diplomacia, ese arte-ciencia tan bello y tan sutil, que está pasando por la más aguda de las crisis sufridas en todo el curso de su admirable y laboriosa historia, tal vez por la pérdida inapreciable e insustituíble de la base de espiritualidad que la animaba, por haber dejado a barbecho los talentos que antaño la hicieron florecer y refulgir y quizás también porque los postulados de Dios y Patria, con los demás a ellos inherentes, han sido sustituídos por otros de carácter interesado, personal y bastardo, nacidos del odio y alimentados por la envidia.

Dos países, Inglaterra y Francia en primer término, pusieron desde el principio de la contienda española y tal vez desde antes de iniciada, todo su apoyo moral y material en el mejor servicio de la causa de Rusia, que es la de la negación de todo cuanto hay en el alma que puede sentir el corazón, lo que, en una u otra forma, contribuye a la dignificación del hombre, y en la destrucción de cuanto ha creado éste, en pugna no solamente con las más elementales dictados de la razón y la conveniencia y muchas veces también en abierta oposición con el digno y sano sentir de la mayoría nacional, tan poco dispuesta en los países de adecentada historia a secundar traiciones, ingratitudes y amaños.

Pero como los acontecimientos se han desarrollado, precisamente, al revés de como se pensaba y en contra de cuanto se había propiciado, surgen los inevitables sustos y carreras y adviene la tardía comprensión de las equivocaciones y el arrepentimiento de las torpezas cometidas contra España, siempre leal y siempre grande, y en todo momento la Gran Señora de la Hispanidad.

Estos manejos vienen realizándose tan sin disimulo, tan a la luz meridiana, que dicen muy poco en favor de quienes tienen en sus manos la gobernación y dirección de estos países.

Inglaterra y Francia, la primera sobre todo, nos hace recordar a esos niños enfatuados y ridículos que se hablan siempre de «su dinero» y creen que con éste han de resolverlo forzosamente todo. Así ha sido visto y estamos viendo ahora con qué falta de tino y carencia de sensibilidad se tientan satisfechas los pueblos y lanzen la especie de que un empréstito lo arreglará todo en España y alejará de ésta la influencia del eje Roma-Berlín, dos pobrecitos países que no tienen sobre qué caerse muertos, sin fijarse en que esta insinuación, en tal momento y forma, es una ofensa imperdonable a la gratitud y la dignidad españolas y un bofetón a su hidalguía nunca desmentida.

No se fijan tampoco en que España, ¡la pobrecita España!, pudiera muy bien no desear un empréstito emanado, precisamente, de naciones que de tal modo han contribuído a que una buena parte del suelo se halle hoy anegado en sangre y sumido en dolor y en ruinas y hasta pudiera suceder—¡oh milagro!—que no lo necesitase. Las incalculables riquezas nacionales en primeras materias primas se refiere, puesto a una administración pública escrupulosa y honesta, unidas al imponderable sacrificio de todos, pudieran tal vez hacer superflua tan extemporánea lástima e innecesario tan falso altruísmo.

Por otra parte, no se olvide que España—hoy puede decirse toda España—será fiel a sus tradiciones heroicas, y su gratitud, sus simpatías y su afecto no le permitirán nunca fraccionar a los países que en horas tristes y decisivas en su historia y en su vida se pusieron noble y francamente a su lado.

Les convendría no olvidarlo.

Roberto SANTOS

M.E.C.D. 2016

# NO ACEPTAN COMO BUENO EL MATCH DE JOE LOUIS CON JACK ROPE

Por Walter R. DOUGLASS.
(De nuestra Redacción en Nueva York.)

NUEVA YORK. (Exclusivo.) — Mike Jacobs se ha convertido en un gran empresario: en un sucesor digno de su amigo Tex Rickard. Pero Mike ha comenzado despues de viejo y todavía le quedan los resabios de los días cuando era especulador de cartulinas. El formidable campeón Joe Louis ha enriquecido a Mike. Le ha dado la posibilidad de repetir los milagros de Tex Rickart: las taquillas de un millón de dólares. Sin embargo, Mike no quiere aventurarse a perder su filón. Y le busca carne suave como se le pudiera buscar a un peleador principiante a quien se quiere hacer lucir bien.

Todo esto sirve de preámbulo a la revelación de que Mike está hablando de fomentar una pelea entre el campeón y un tal Jack Roper, que peleaba en los días de Nelson y de Lavigne; un Matusalén del boxeo estropeado por Arturo Godoy, el chileno; por Jimmy Braddock, cuando Braddock se estaba muriendo de hambre, y por la yegua del General Johnson.

Jack Roper es uno de esos fantasmas que abundan en el boxeo. Un hermano suyo fué campeón de las Fuerzas Expedicionarias en la Gran Guerra, y supongo que Jack Roper, en esos días, era «chata» de Jim Jeffries. En los libros del boxeo se cuenta — si es que uno busca los libros viejos — que Roper tiene 38 años de edad. Hay quien dice que hace 36 años, Roper ya era conocido como un mal peleador. Y con la edad no ha mejorado.

Ni siquiera la Comisión Atlética de Nueva York, donde el General Phelan frecuentemente ha dado pruebas de magnanimidad en cuanto a Mike Jacobs se refiere, se atreve a sancionar el desafío. Mike estuvo buscando por el país una comisión que fuese suficientemente ciega, y que odiase lo suficiente el deporte para sancionar la pelea. Por fin la encontró en California. A principio le dijeron a Mike que celebrase el desafío en la Isla de Guam; pero luego los histriones de Hollywood, cansados de reir de sus chistes viejos, creyeron que sería una comedia original el poner al devastador campeón frente al Matusalén Roper.

Mientras que Bob Pastor, Tony Galento y el propio Max Schmeling suplican a Mike que les permita vérselas con Joe, el empresario insiste que Louis pelee con Jack Roper. Walter St. Dennis, que como buen propagandista sabe pintar de color rosado las situaciones más negras, se atreve a mimeografiar la hoja de servicios de Roper, tratando de justificar la pelea. Y cuenta que Roper tiene seis pies de estatura y pesa 205 libras; que tiene dos piernas y dos brazos y dos ojos y la ausencia de un ser humano — aislado, es verdad; pero humano al cabo. Dice que noqueó en el raund a Bob Nestell en Holly... el 7 de enero.

No cuenta Walter, sin embargo, que Nestell también fué noqueado por Pastor, Lou Nova y Cy Crowell en los últimos meses.

PEDRO GALIANA

## Desde el Bull Pen

### NO BUSQUE ESTO EN LOS BOX SCORES:

**GEORGE BARR, cuya escuela de umpires luce en estos momentos una de las mejores de los Estados Unidos, nos escribe para hablarnos del interés que ha tomado en América el «umpiring» y nos invita a publicar en el DIARIO una serie de artículos sobre el trabajo del árbitro en baseball, cuya esencia él mismo se encargará de suministrarnos... Sid Luckman, el maravilloso pasador del equipo de football de la Universidad de Columbia, acaba de rechazar otra proposición que le han hecho para actuar de coach profesional... Dice que ya ha terminado definitivamente con el gridirón, y sólo tiene una idea firme: finalizar su carrera!... Cronistas de New York dan por seguro que Maxie Schmeling jamás retornará a Alemania... Pero, Maxie insiste en que sus relaciones con el ministro Goebbels, son de lo más cordiales... Charley Dressen, trasladado de la sucursal de los Giants en Nashville, al puesto de coach en Brooklyn—no precisamente como espía, eh—se apuesta todo el sueldo de un año a que Flatbush presentará este año el outfield más agresivo de la Liga Nacional en la temporada... El trío lo integran: Stainback, Ernie Koy y Gene Moore... Los que conocen al pitcher Jack LaRocca, que fué vendido recientemente por los New York Yankees al Brooklyn, afirman que el muchacho tiene los poquitos que se necesitan para triunfar, sólo que el año pasado lució flojo debido a que se amargó demasiado cuando los campeones mundiales se olvidaron de su nombre y no lo llamaron para practicar en St. Petersburgh... En los Estados Unidos harán una serie de sellos especiales, por el mes de julio, para conmemorar el centenario del baseball...**

---

En apariencia, el Toni Canzoneri de hoy no se diferencia mucho del notabilísimo boxeador que derrotó a Kid Chocolate, en el Garden, hace muchos años; pero, lo importante está en saber si mantiene todavía la misma habilidad boxeando... Casi todos los grandes boxeadores que le dieron batalla a Canzoneri se han retirado del ring... Entre ellos están: Al Singer, Jimmy McLarnin, Billy Petrolle, Frankie Petrolle, André Routis, Stanley Loayza, Sammy Mandell, Frankie Klick y Kid Chocolate!

Para demostrar extraordinario punch como atracción de taquilla, Garrido y Piñero, los dos cómicos de la Compañía de Películas Cubanas, S. A., que figuran en la producción «Mi Tía de América», señalada para estrenarse el jueves, llevaron el sábado último al Stadium de La Tropical público suficiente para recaudar 200 pesos en las taquillas; más que lo que produjeron los ases profesionales en muchos de sus últimos encuentros de la season... Hablando de los profesionales, ayer nos enteramos que se están haciendo gestiones para presentar al club Habana frente a la Marina profesional, el domingo entrante, en los terrenos del Cubaneleco, mientras los teams amateurs del Regla y Naval figuran en el primer turno... Todo, a beneficio del hospital de Regla.

Buscando ponerse otra vez en buenas relaciones con su manager, el pitcher Clyde Castleman se ha dirigido a Bill Terry, diciéndole en una carta: «Mr. William Terry. Estimado señor:...» Y, después firma: «Respetuosamente de usted, Clydell Castleman»... En la epístola, Castlemann, que perdió toda la consideración de Terry cuando se negó a pitchear el año pasado, después de haber sufrido una operación, asegura que es un hombre nuevo, que ha estado cazando durante todo el invierno, lo que le ha fortalecido enormemente las piernas, y, finaliza con una frase que, por vieja, no parece ya sincera en el baseball: «Seré el primero en llegar al campo de training y el último en irme»—dice.

---

He aquí una anécdota más de Bill Klem, el umpire que, según dice, su trabajo no es una profesión... sino una religión!...

Bill, como hemos publicado muchas veces, pasa todos los inviernos en Miami, donde tiene fijada su residencia. Tratando de entretenerse, acude diariamente a los hipódromos de la vecina ciudad, y allí mantiene un sistema de apuestas calculadas, las cuales resultan un producto del estudio de todos los Racing Form y programas que le caen en las manos... Bill no apuesta nunca más de dos pesos a la nariz de sus caballos, pero, se apasiona tanto por sus triunfos, como si les pusiese una fortuna; de ahí que tome muy en serio el resultado de todas las carreras.

Una tarde, uno de sus favoritos fué derribado en la misma tira por mínima diferencia. Los jueces, apoyados en la fotografía del final, señalaron ganador al ejemplar que precisamente no había recibido el favor de la apuesta de Bill, y éste, malhumorado por la decisión, fué hasta la caseta y empleó sobre los jueces un lenguaje que no ha permitido a ningún jugador de pelota en sus 37 años de arbitraje en el game.

Cansado de oirle gritar, uno de los jueces se adelantó, trazó una línea imaginaria delante de la caseta, y le dijo: «Mr. Klem, no se atreva a pasar de esa línea»... «En este juego nosotros somos los que cantamos las bolas y los strikes, y, por primera vez en su vida su opinión no vale dos centavos!»...

Como eso es, justamente, lo que él hace en el diamante, cuando actúa detrás del home-plate, Klem se sintió derrotado y no le quedó más remedio que ocultarse entre la multitud, esperanzado en que otro ejemplar le permitiera recuperar los dos pesos invertidos en la anterior apuesta.

---

Otra vez, Klem se vió envuelto en un programa de radio con el comediante Joe Cook y el pitcher Dizzy Dean. En medio de la trasmisión, Cook le preguntó si alguna vez se había equivocado en su vida, y al admitir Klem que no se consideraba infalible, Cook le respondió: «Qué lástima, Bill. Eso reduce a dos las únicas personas infalibles que quedan en el mundo: Dizzy Dean y yo!»

Brooklyn se ha transformado, definitivamente, en la sucursal de la Liga Americana... Vean, si no, la lista de ex American leaguers que se ganarán este año la comida en Flatbush: Aparte de Wicker, LaRocca y el catcher Hartje, que fueron comprados recientemente a los Yanks, hay que contar a Vito Tamulis, Toni Lazzeri y el outfielder Ernie Koy... No debe olvidarse tampoco al manager Leo Durocher, ni al outfielder Fred Sington, que estuvo hace dos años con el Washington; Tot Pressnell, pitcher, que figuró en la nómina del Detroit; Red Evans, ex Indio; Luke Sewell, de los Senadores, Indios y Medias Blancas; Luke Hamlin, del Detroit, y, otros más.

Ed Barrow, nuevo boss de los New York Yankees, insiste en que Joe DiMaggio está completamente equivocado si cree que el club le devolverá los $1,800 que le quitó el año pasado, por haber perdido la primera parte de la temporada, a fin de conseguirle la firma este año. Pero, usted puede apostar todo el arroz que se cosecha en China—cuando los japoneses no están por los cuatro costados—frente a un boleto de Oriental Park, a que esa será precisamente la condición que aceptará el New York cuando Joe firme los papeles dentro de poco... Que el comenzar la campaña con DiMaggio en el lineup vale más, en entradas, que esa diferencia!

## RECALDE Y ONAINDIA FRENTE A FRENTE EN MAGNIFICO PARTIDO ESTA TARDE EN LA CANCHA DEL FRONTON HABANA-MADRID

Dos estelares zagueros acompañarán a los jóvenes delanteros. Machín y Escarza contra Severino y Solá. Dos buenas parejas en el turno final de esta tarde en el Habana Madrid

Onaindia y Recalde, que están luchando con grandes entusiasmos por llegar a la cima de su profesión, que se han engolfado en batallas sensacionales en las últimas semanas, se medirán nuevamente esta tarde en la interesante función que ofrece la Empresa del Habana-Madrid.

Dos zagueros de calibre y de coraje, dos magníficos defensores de los cuadros graves, jugarán importante papel en este partido y es de suponer que en vista de lo bien que están jugando los cuatro actores, el público tenga motivos frecuentes de aplauso y salgan todos los fanáticos satisfechos del trabajo rendido en el curso del emotivo encuentro.

Machín jugará con Escarza en el turno inicial. El zaguero blanco de esta tarde así como su rival de la zaga, es bien conocido del público amante de la pelota vasca que ha sabido siempre apreciar los esfuerzos de esos dos muchachos por defender el dinero confiado a su mano. Severino, que será el compañero de «Zeppelin» podrá ser factor de peso en este partido y si el delantero almendarista del encuentro que estamos comentando se presenta bien, no hay duda que el aperitivo resultará muy interesante.

Un menú de tres magníficos partidos y dos quinielas atrayentes.

**HABANA-MADRID**

Programa de la función de esta noche que comenzará a las tres en punto.

PRIMER PARTIDO. A 25 tantos. Machín y Escarza, blancos, contra Severino y Solá, azules. A sacar ambos del cuadro 14 y medio.

PRIMERA QUINIELA. A 6 tantos. Machín, Escarza, Severino, Solá, Onaindia y Recalde.

SEGUNDO PARTIDO. A 30 tantos. Onaindia y Uria, blancos, contra Recalde y Aníbal, azules. A sacar ambos del cuadro 14 y medio.

SEGUNDA QUINIELA. A 6 tantos. Azpeitia, Rementería, Salvador, Girón, Aníbal y Uria.

TERCER PARTIDO. A 30 tantos. Girón y Azpeitia, blancos, contra Salvador y Rementería, azules. A sacar ambos del cuadro 14 y medio.

**Resultado de la función de ayer por la tarde.**

PRIMER PARTIDO

| | Tantos |
|---|---|
| Alí y Navarrete, blancos | 25 |
| Aymar y Abando, azules | 17 |

Ganador: BLANCOS.

SEGUNDO PARTIDO

| | Tantos |
|---|---|
| Malluquiza II y Trecet, blancos | 30 |
| Recalde y Cubota, azules | 28 |

Ganador: BLANCOS.

TERCER PARTIDO

| | Tantos |
|---|---|
| Girón y Buendía, blancos | 30 |
| Salvador y Malluquiza I, azules | 22 |

Ganador: BLANCOS.

## VENCE EL JUEVES EL PLAZO DE INSCRIPCION DEL BASKET FEMENINO

El jueves día 16 del presente mes y año, a las cinco y media de la tarde se cierra el plazo para la inscripción en el Campeonato de Basketball para Senior de 1939, convocado por la Asociación Atlética Femenina de Cuba; reuniéndose el Comité Ejecutivo de la Asociación con los delegados de las entidades inscriptas ese mismo día, a las 6 p. m. Albeniz. Francisco Alfonso.


SPORTS DIARIO DE LA MARINA SPORTS

PAGINA DIECIOCHO — LA HABANA, MARTES, 14 DE FEBRERO DE 1939 — AÑO CVII


# DOS ASES DEL DEPORTE VASCO SE ENFRENTAN HOY EN HABANA MADRID

# Henry Armstrong tendrá que enfrentarse con Pedro Montañez por la "faja welter"

Montañez ha ido mejorando poco a poco y ahora luce otra vez, lo que era antes

## UNA CRONICA ESPECIAL

NUEVA YORK, (Editors Press).— Lo mismo si se retira dentro de un año que dentro de dos, lo que parece evidente es que Henry Armstrong no podrá continuar oponiéndose a un encuentro con Pedro Montañez, el gladiador portorriqueño que, a juzgar por su reciente actuación frente a Ambrose Logan, es el adversario más formidable que se le pudiera oponer al doble campeón en los actuales momentos.

No sabemos si Montañez podría optar todavía por el campeonato de los pesos ligeros cuyo límite, como es sabido, es de 135 libras. Para su mencionado encuentro con Logan, el borincano pesó 139 libras y dió pruebas de estar en magníficas condiciones físicas. De manera que cuando se encuentre con Armstrong, en un «match» que ya se está haciendo inevitable, el título que se discutirá será el de los «welters». Contra un hombre de las proporciones de Ceferino García, que se rebaja hasta las 147 libras, límite de los «welters», cuando combate por el título, pero que pesa más, el poco peso de Montañez resultaría un «handicap», pero frente a Armstrong, que pesa todavía menos que él, esas 139 horas de hueso y músculo van a resultar para el moreno mucho más explosivas que las 150 o más que llevaba el filipino cuando se batió con el fenomenal Henry.

Montañez, repetimos, parece hallarse completamente recuperado de las enfermedades que lo aquejaron y llevaron su mala forma hasta unos extremos que nos hicieron temer a muchos que sus días de primera figura del ring hubieran pasado. El que vimos pelear contra Logan —vencedor de ese otro portorriqueño que estaba tomando a Nueva York por asalto que se encontró en su camino al irlandés-americano— ha recuperado su antigua vitalidad y desde el primer momento sometió a su peligroso adversario a un ataque como no le habíamos visto emplear al boricua desde antes de que se enfrentara con Ambers por primera vez. Por cierto, si ese mismo gladiador, poderoso e incontenible hubiera sido el que peleara con Ambers por el campeonato del mundo de los ligeros, el italo-americano hubiera perdido su diadema y Armstrong no la disfrutaría ahora junto con la de los «welters».

El estilo de Armstrong es precisamente el estilo que debe tener un adversario de Montañez para que el portorriqueño se luzca. Precisamente porque es agresivo y valiente, Logan fué víctima fácil de los puños de Pedro, que le bombardearon el cuerpo hasta casi partirlo en dos en cuanto se iniciaron las hostilidades, y a la altura del cuarto asaltó le disparó el primer derechazo a la mandíbula, que resultó decisivo, ya que desde aquel momento y hasta el final del quinto «round», Logan fué un juguete en las manos del portorriqueño.

El encuentro Armstrong-Montañez, que se efectuará probablemente cuando se inicie la temporada al aire libre, será, sin duda, un choque memorable entre dos locomotoras humanas. De los dos, y pese a toda la propaganda que se le ha hecho al moreno, Montañez es el que no ha pasado nunca por la ignominia del K. O., ni siquiera por la experiencia de hacerle una visita a la lona.

## AMATEURS ACES por DAN

—El trabajo de Livio.
—Como coach universitario.
—Hoy: Belén vs. La Salle.

Limitada la serie final del campeonato junior de basket a solo dos juegos, debido a que Matanzas consideró inútil su esfuerzo frente a la representación universitaria, el equipo del Alma Mater resulta proclamado campeón de basketball en Cuba, dentro de su categoría, y eleva a cuatro el número de victorias consecutivas que Livio Morales ha proporcionado a la Universidad, como coach.. En dos años que lleva dirigiendo a las huestes Caribes, Livio ha tomado parte en cinco campeonatos oficiales y ha ganado CUATRO, lo cual representa un record.. Ningún otro coach ha hecho lo mismo en tan corto espacio de tiempo!.. Livio, sin tener el colorido personal de Cappy Campuzano y sin emplear la escuela vistosa de Raúl Canosa, ha sabido combinar buenos teams, para ganar los campeonatos.. Algunos le acusan de jugar con players hechos por otros coaches, y aunque ello es cierto, podemos asegurar que lo más difícil del mundo es, precisamente, darle forma y lograr el team work necesario para marcar el triunfo, a un team compuesto por hombres que se han iniciado en escuelas distintas..

Cualquier coach que sepa de basket ball le dirá a usted que no es precisamente más fácil formar un team campeón con jugadores que tienen distintas costumbres arraigadas, a sacarlo de hombres de condiciones, que no conocen el ABC del game.. En el primer caso precisa acoplar estilos distintos entre players que están muy acostumbrados ya, mientras que en el segundo solo se requiere un poco de paciencia para introducir a todos los hombres, al mismo tiempo, al sistema de juego que domine el coach.. Livio, como le ha ocurrido y le ocurrirá siempre a todos los coaches universitarios, se ha encontrado en dos temporadas distintas con players de distintos estillos, y en esos dos años ha tenido la habilidad suficiente para producir CUATRO CAMPEONATOS al Alma Mater.. Siendo un producto de la antigua escuela de la YMCA, cuya característica fué siempre el coraje y el entrenamiento esmerado, Livio infiltró a sus hombres ese coraje y ese entrenamiento, y el resultado ha sido, hasta ahora, sorprendente.. Sus teams no han jugado con la clase demostrada por los equipos de Raúl Canosa, pongamos por ejemplo, pero se han impuesto en el piso trabajando con coraje, sin perder el entusiasmo y pasando constantemente la pelota, que es la base fundamental del sport.

Nosotros no clasificaríamos a Livio como el mejor coach de basket del momento, solo porque ha ganado cuatro campeonatos consecutivos en la Unión Atlética de Amateurs, que ofrece anualmente los mejores torneos del deporte.. Cappy Campuzano merece nuestros respetos en ese sentido.. Pero, no puede negarse que el sonriente Magí ha hecho primores con los muchachos que le han puesto en sus manos, sacándole a Frank Laverna, extraordinario provecho, después que el joven atleta, casi con las mismas facultades, no pudo clasificar para formar el team Olímpico cubano en 1938.. Livio ha sido contendiente de categoría desde que se hizo cargo del coaching en la Universidad, y aunque pueda existir quien crea lo contrario, no podrá negarse nunca que ha demostrado pericia en el puesto.. Su trabajo, pues, merece el elogio de la crónica, y no seremos nosotros los llamados a regateárselo.. Su bella labor se lo ha ganado!

**NOTICIAS DE AQUI Y DE ALLA**

**Por orden superior, los Marinos de la Escuela Naval han retornado al Mariel y esto ha dado por terminada la temporada de basket para los muchachos.. No habrá, pues, representación Marina en el Campeonato senior de la Unión Atlética de Amateurs.. Como tampoco la habrá en el atletismo.. Varios players del Hispano nos han asegurado que irán a la contienda senior de basketball, AUNQUE SEA CON CINCO HOMBRES!.. Los muchachos lamentan extraordinariamente el pase del Pato Gallarreta al Vedado Tennis, pero no piensan abandonar su entrenamiento.. El Cubaneleco sustituirá a la Marina en la justa senior.. (Esto fué lo que nos informaron ayer).. Pero, Manolo Quintela no tiene decidido todavía si saldrá el floor.. Manolo está atareado ganándose la segunda base regular del team de baseball de los eléctricos, donde tiene muchas posibilidades, y no quiere perderlo, por falta de training.. Y, como el baseball y el basket no marchan parejos, es casi seguro que abandone el floor por el diamante.**

---

**Esta tarde debemos presenciar el mejor encuentro de basket ball colegial de la temporada.. Se miden los equipos de Belén y La Salle y, como el campeonato está pendiente del resultado del game, puede esperarse de los dos equipos la mejor demostración del año.. ¿Quién ganará?.. La Salle tiene jugadores de empuje como Ignacio Castañeda, Floro Viamontes, Smith y Miquito Bustillo.. Y Belén se apoya en Cardet, Peón y Smith para presenciar la mejor oposición.. En un banco estará Cappy Campuzano dirigiendo y en el otro Raúl Canosa.. Dos autoridades dentro del game..**

---

**Ya es ley que la temporada de basket puede extenderse hasta el primero de Abril— resolución del Comandante Jaime Mariné— justa, e interesante que fué inspirada por los asesores Ricardo Menocal y Chano Sampedro.. También está aprobado que los umpires de baseball que no tengan experiencia y deseen abrazar esa interesante profesión, puede ensayar en los campeonatos intercolegiales, aun cuando no posean el carnet correspondiente.. Raúl Argüelles, Julio (Sereno) Fernández, Cándido Hernández y otros están comprendidos en este grupo.. Pronto se dará a conocer, por la Federación de Atletismo de la Unión Atlética de Amateurs, el magnífico programa combinado para el Carnaval Atlético que se efectuará en el Stadium de la Universidad los últimos días del próximo mes de Abril.. Y, ya se verá que todos los clubs tienen chance en el mismo!.. El próximo viernes expira el plazo de inscripción para el campeonato de squash de la Unión Atlética y el próximo lunes se inicia la contienda en el Cubaneleco.**

## TONY LAZZERI SERA UN JUGADOR ACTIVO EN EL BROOKLYN

**Abandonó decepcionado el Chicago, y ahora se apresta a volver a poner de relieve en el Brooklyn la potencia de su bate poderoso. Los aficionados de Flatbush lo recibirán en la primavera con los brazos abiertos.**

(Por «Teddy» Sánchez)

NUEVA YORK, (Editors Press).— Tony Lazzeri, el muchacho italiano que tan cerca estuvo siempre del corazón de los newyorquinos —desde aquellos días ya lejanos en que su título de campeón de los «jonrones» de la Costa del Pacífico hizo imprescindible su incorporación a las fuerzas en que descollaba Babe Ruth— y que hace un año abandonó el puente de Brooklyn para ir a instalarse en las orillas del lago Michigan, vuelve al Nueva York de sus inclinaciones y de sus grandes triunfos. Tony no volverá a vestir el uniforme de los Yankees donde el viejo coronel Ruppert procuraba siempre inyectar sangre nueva: tampoco estará; en las huestes del «coronel» Terry que están decididas a atrapar el codiciado trapo emblemático de la supremacía de la Liga Nacional. Lazzeri militará en el Brooklyn, y su permanencia en la fila de los «Dodgers» sin duda llevará muchos aficionados «lazzeristas» a presenciar los partidos que en la próxima temporada se juegan en Flatbush.

**LAZZERI NO ESTA TERMINADO**

Por lo visto, Lazzeri, como tantos otros, sufrió una decepción con Mr. Wrigley, el acáudalado propietario de los Cubs de Chicago y de la goma de mascar. Porque cuando Tony se incorporó a la novena de la ciudad del viento, ya estaban batiendo vientos rudos para Grimm, el «manager» a quien Wrigley dejó cesante a mitad de la temporada pasada, y todo el mundo dijo que Lazzeri sería el piloto que lo sucediera. Pero Lazzeri a lo que se vé, no contaba con Gabby Hartnett, que tenía ambiciones de dirigir el club, y que vió esas ambiciones colmadas cuando Grimm salió del Chicago como bola por tronera. El hecho de que Hartnett, de pura chiripa, llevara a los Cubs al «pennant» o campeonato de la Liga, lo confirmó en el puesto de «manager», al menos por un año, e hizo necesario para Lazzeri el mutis hacia una nueva escena.

La verdad es que cuando Lazzeri abandonó los Yankees, nada indicaba que sus días como jugador estuvieran contados. El muchacho no había tenido una temporada todo lo brillante que habían sido sus temporadas en otras ocasiones, pero ello no quería decir que no pudiera mejorar su promedio de idéntico modo que hacen todos los peloteros jóvenes y viejos. A los 34 años y tras de hacer la vida apacible y serie que siempre ha llevado Tony, no se podía decir el italoamericano estuviera terminado.

**LOS «FANATICOS» ESTARAN CON LAZZERI**

Ahora Tony Lazzeri vuelve a actuar con el bate, vuelve a jugar regularmente o por lo menos con frecuencia, y así podremos saber lo que todavía hay en él. Desde luego, la escena le será propicia para una de sus grandes rachas: los aficionados de Brooklyn, como los de Nueva York, le darán a Tony todo el estímulo que pueda desear.

## EL PROXIMO SABADO PELEARAN EN LA ARENA CERVEZA CRISTAL LOS BOXERS QUE ENTRENA M. PARRA EN CAMAGUEY

Ocho de los mejores peleadores camagüeyanos serán enfrentados con algunos pinos nuevos, de La Habana, que lucen en muy buenas condiciones. En el final: Santiago Sosa y Collazo

El próximo sábado tendremos un programa de boxeo amateur en el que veremos a los más destacados alumnos de la Academia de Boxeo de Camagüey, a cuyo frente está el profesor Manolo Parra. Recientemente se organizó en la ciudad de los Tinajones un programa en el que contendieron los boxers de Parra con los de la Academia Nacional. Un total de ocho encuentros, de los que ganaron cuatro los camagüeyanos y cuatro los de La Habana. Resultó un empate.

Por eso es que se ha organizado este nuevo programa, en el que se busca dos cosas. La primera, la presentación de esos muchachos en La Habana y el desempate del torneo Habana-Camagüey, en segundo lugar.

Ca está en La Habana Eugenio Campión, el hermano del tesorero de la Dirección General de Deportes que es el administrador de la Arena de Camagüey. Vino a ver a Luis Felipe Gutiérrez, para terminar el programa del sábado. Y Pincho que siente gran admiración por Campión, departió largo y tendido con el hermano de Juanito, con el objeto de presentar un programa el próximo sábado en el ring de la Arena Cristal, que será del agrado de todos los aficionados.

«Pincho» reunió al staff de la Academia Nacional. Estuvieron por la mañana en la Asesoría del Boxeo, los profesores Kid Chocolate, Aramís del Pino, Salo Domínguez y Johnny Cruz, y de la reunión que hubo entre todos se confeccionó un programa en extremo interesante. El programa se combinó a base de muchachos que más o menos tienen la misma cantidad de peleas, debutando por parte de La Habana varios pinos nuevos. Ocho son los boxeadores que vendrán a La Habana representando las sedas deportivas de la ciudad de Camagüey. Y del grupo, según los informes que tenemos de Parra, y que nos ha ratificado Campión, es Manuel Chávez, de 120 libras, el mejor grupo. Angel Vega, que lo vió pelear recientemente, nos ha dicho que es lo más parecido a Guillermo Barrios, También son excelentes peleadores Alfredo Boza, de 104 libras y Pedro Varona, de 126. Y Francisco Campos, es un peso ligero que tiene cinco peleas celebradas y sólo ha perdido una.

Alfedo Beza ha sido matcheado con Ignacio Ruiz, un nuevo prospecto de la cuadra de San Juan de Ríos, que luce muy bien; Manuel Chávez tendrá que fajarse contra Norberto Villalba; Pedro Varona tendrá que descifrar a Miguel Acevedo y el casi invicto Francisco Campos, se las entenderá contra Hilario Rojo.

A continuación ofrecemos el programa completo, tal como quedó confeccionado por Luis Felipe Gutiérrez.

Primera pelea, a 3 rounds, 47 libras: Ray Benavides, Camagüeyano, vs. Santiago Rojas, Habana.

Segunda pelea, a 3 rounds, 104 libras: Sergio Napoles, Guarina, contra Baby Ponce, Academia.

Tercera pelea, a 3 rounds, 120 libras: Loco García, Academia, contra Ramón Betancourt, Academia.

Cuarta pelea, a 3 rounds, 60 libras: Gerardo González, Camageüy, contra Baby Puentes Pí, Habana.

Quinta pelea, a 3 rounds, 126 libras: Manuel Chávez, Camagüey, contra Norberto Villalba, Habana.

Sexta pelea, a 3 rounds, 118 libras: Angel Pmo, Camagüey, contra Benigno Acevedo, Habana.

Primer star bout, a 5 rounds, 126 libras, Pedro Varona, Camagüey, contra Miguel Acevedo, Habana.

Segundo star bout, a 5 rounds, 130 libras: Manuel Buelga, Camagüey, contra José Ferrer, Habana.

Tercer star bout, a 5 rounds, 135 libras: Francisco Campos, Camagüey, contra Hilario Rojo, Habana.

Cuarto star bout, a 5 rounds, 160 libras: Ignacio Vázquez, Camagüey, contra Ramón Rivero, San Juan de Rios.

Quinto star bout, a 5 rounds: Alfredo Boza, Camagüey, contra Ignacio Ouiz, San Juan de Ilos.

Star bout final, a 5 rounds: Santiago Sosa, campeaón feather weight contra Lorenzo Collazo, Academia.

CARRERAS EN ORIENTAL PARK

DIARIAS, MENOS LOS LUNES
PRIMERA CARRERA, 2:40 P. M.

CASA CLUB . . . . . $2.50
GRAN STAND . . . . . 0.50
STAND CHICO . . . . . Gratis

SORTEOS BENEFICOS

FIJO 95
CORRIDOS 28 83


## LOS FUTBOLISTAS DE MEXICO VIENEN YA RUMBO A CUBA

VERACRUZ, México 13. AP. Faltando poco para las diez de la noche, ha zarpado el vapor «Orizaba», llevando en su vientre de acero a los brillantes jugadores que integran la Selección Intercolegial Mexicana de Football que habrá de batirse con la Selección Cubana, el día 24 en el Stadium Cerveza Tropical bajo los auspicios de la Asociación de Football de la República de Cuba y a beneficio de la Cruz de Beneficencia y Maternidad.

En ese gran encuentro internacional se discutirá la posesión por un año del importante trofeo donado por Mr. Campbell, delegado de la FIFA, en esta nación. Los muelles de la Ward Line estaban repletos de familiares, autoridades deportivas y fanáticos que vinieron a despedir a los pequeños chamacos que son una esperanza de los deportistas balompédicos de este país.

Nota de la Redacción: De esta manera se confirman las numerosas informaciones publicadas sobre la próxima llegada de los mexicanitos. Al fin se aproxima la fecha en que hemos de tener la oportunidad de comprar el futuro valor futbolístico de México con el nuestro. La Selección Cubana está ya lista, pues sólo le faltan algunos detalles, que Tapia se encargará solucionar en la presente semana con las prácticas que llevará a cabo miércoles y sábado.

## PRESENTARAN EL DOMINGO AL CAMPEON DE AJEDREZ EN EL C. GALBAN Y LOBO

El próximo domingo día 19 a las 2 de la tarde, se llevará a efecto en la casa social, del Club Galbán Lobo, O-Reilly 166, la presentación del campeón de Cuba en Ajedrez, señor Francisco Planas, quien efectuará unas simultáneas del juego ciencia contra 40 jugadores.


El laxante cuyo efecto Ud. podrá comprobar antes de tomarlo

SOGABA

VOLUMEN CON MOVILIDAD

- El laxante revolucionario
- El que no puede compararse a ningún otro

La solución perfecta al grave problema de todos los estreñidos y constipados.

Pronto se pondrá a la venta

¡Espere nuestros próximos anuncios!



M.E.C.D. 2016

# BELEN-LA SALLE CHOCAN HOY EN BASKET EN EL PALACIO DE LOS DEPORTES

Esta tarde en el floor del «Palacio de los Deportes» tendrá lugar un gran doble juego de basket ball correspondiente al campeonato de menores de 18 años de la FAIC.

Los juegos de esta tarde tienen una gran importancia, por cuanto se decidirá el primer lugar entre los quintetos de Belén y La Salle, los eternos rivales en las luchas colegiales. Este encuentro, señalado para el segundo turno, bastará para llenar de bote en bote las amplias graderías del «Palacio de los Deportes», pues ningún alumno ni de Belén ni La Salle, perderá este gran encuentro.

En la primera vuelta los sallistas de Pancho Canosa vencieron a los belemitas de Campuzano, pero estos confían ahora que la victoria será para ellos. Ambos teams cayeron en un empate en el primer lugar al ganar sus juegos del sábado en el floor del Vedado Tennis Club y ahora decidirán quién se quedará al frente de la procesión.

En el primer turno contenderán Maristas y Escolapios de Guanabacoa, otro encuentro de gran importancia, por cuanto los guanabacoenses triunfando empatarán en el segundo lugar con el vencido del segundo juego. Los Escolapios tras de ganar tres juegos seguidos resultaron batidos dos veces, por Belén y La Salle, y ahora se aprestan a darles a sus rivales la batalla final por el campeonato.

A diez centavos la entrada se espera un lleno formidable esta tarde en el «Palacio de los Deportes». El jueves jugarán nuevamente en el Palacio de los Deportes, enfrentándose en el primer turno los fives de La Salle y Maristas y Escolapios e Instituto de la Víbora; el sábado se jugará en el Vedado Tennis y el martes 21 se terminará la contienda.

# VEDADO Y UNIVERSIDAD EN UNA GRAN LUCHA, EN EL BASKET SENIOR

SPORTS DIARIO DE LA MARINA SPOTRS

AÑO CVII — LA HABANA, MARTES, 14 DE FEBRERO DE 1939 — PAGINA DIECINUEVE

## Tópicos Futbolísticos

Por «PETER»

—Un exitazo el banquete en honor de Jesús Lacera.
—Ya los muchachos del Hispano no necesitan colombinas.
—Los juegos de esta noche en el Campo de La Beneficencia.

Conocemos los sinsabores que pasan los hombres que se ponen al frente de las sociedades deportivas; sabemos los malos ratos que pasan y no ignoramos la cantidad de paciencia que tienen que tener, para salir con éxito en el desempeño de la labor que ponen en sus manos. Un presidente de sociedad deportiva, que nunca gana nada, ni tan siquiera popularidad, y en cambio lo pierde todo, a veces hasta la paciencia, no tiene más que satisfacción íntima cuando ha terminado la jornada. Pero en el caso de Jesús Lacera, que acaba de dejar la presidencia de la Juventud Asturiana, es doble la satisfacción, ya que no sólo está él satisfecho de su obra, sino que lo están también todos los socios de la Juventud Asturiana. Y se lo demostraron organizando en su honor un banquete que tuvo lugar en la noche del domingo en el hotel «Los Angeles», banquete al que asistió toda la colonia astur, poniendo de manifiesto la simpatía que siente por el amigo que tanto se esforzó por bien dirigir a la sociedad que todos desean ver en el pináculo en todos los órdenes de cosas.

El banquete del domingo pareció, a la verdad, un alarde de fuerza. Si hubiéramos estado en período electoral, diríamos que Jesús Lacera quería demostrar que tiene punch. Pero no hay tal, los que asistieron el domingo por la noche a homenajear a Lacera eran sus amigos, los socios de la Juventud, que querían demostrarle su agradecimiento a su labor brillante al frente de los destinos sociales. Cerca de trescientos comensales, y entre ellos representantes de la industria, del comercio, de los Clubs deportivos de la Habana y de la Prensa, pues además de estar los cronistas de balompié, también se encontraban los de Sociedades Españolas. Un banquete, en fin, a todo trapo. Y eso que decían que era una comida íntima...

Pecaríamos de injustos si no dijéramos que triunfaron como organizadores del mismo los señores José Solana, nuestro amigo Braulio Villar y Antonio Rodríguez. Este fué el primero en hablar a la hora de los brindis, para presentar a los comensales al señor Constantino de la Cueva, que fué quien ofreció el banquete al señor Jesús Lacera. Le siguió en el uso de la palabra el señor Faustino Grana, Presidente del Centro Asturiano, que en párrafos muy bonitos supo hablar de la personalidad del festejado; Manuel Díaz Landrove, Secretario de Honor del Hispano, siempre tan fogoso y tan inspirado, también nos entusiasmó hablándonos de Lacera como hombre que parece sacado de una obra de Samuel Smiles. También el doctor Abella, Presidente de la Federación de Futbol de la Habana y Secretario del Deportivo Centro Gallego, pronunció un discurso sobre Lacera, diciendo, entre otras cosas interesantes, que el éxito de la fiesta que se estaba celebrando podía conceptuarse como un triunfo de la Federación, ya que Lacera había sido su presidente; y por último Lucio Fuentes Corripio, vehemente como casi siempre, dijo cosas muy halagadoras para Jesús Lacera, quien al final, aunque algo emocionado, pudo hilvanar unas frases de agradecimiento para todos sus amigos.

Resultó el banquete del domingo un acto en extremo simpático, y en él pudiéramos decir todos salieron honrados, ya que, como dijo Martí y lo recordó Díaz Landrove, Honrar, honra.

¿No se lo decíamos a ustedes? El Iberia podía estropearle el pasodoble a los asturianos.. No les pudo ganar, pero tampoco se dejaron vencer. El match de Juventud-Iberia resultó un empate. En este encuentro no tuvimos que lamentar más que una cosa: El juego peligroso de Valdivia, que por poco manda para Emergencias al Isleño. Por cierto que ese incidente sirvió para demostrar que en el once de los leones hay moral, porque de no haberla, al salir nuevamente a la cancha el Isleño esperábamos que se desquitara del trallazo, pero no hubo tal. Y el resultado fué que seguimos ganando todos, hasta el jugador iberista, que fué quien salió con la peor parte.

Ténganlo en cuenta los señores árbitros para cuidar un poco más de lo que vienen haciendo: el juego peligroso.

El Deportivo Hispano América le ganó al Deportivo Fuentes Grandes 1 por 0. Esto quiere decir que, efectivamente, los muchachos del Hispano no necesitan las colombinas aquéllas de que hablamos días pasados.

Los muchachos del Hispano lo que necesitan son chaise-long.

Ganaron porque así es de casquivana y de coqueta la victoria, pero en honor a la verdad, por ella no hicieron nada.

La mayor parte de ellos, con algunas excepciones, parecían que tenían los trajes prendidos con alfileres.

Esta noche se espera otra gran concurrencia en el Campo de Deportes de la Beneficencia.

En el turno de apertura tendremos a los Institutos de la Habana y Víbora frente a frente. El segundo conjunto continúa en plano de invicto con dos victorias contundentes sin haber permitido un solo goal. Pero los muchachos de Bansells aseguran que ellos romperán esa racha triunfal, pues han estado practicando colosalmente en el Campo Víctor Muñoz.

La Academia Yara tomará parte en el segundo juego contra la Academia Soto. Recordar el partido que dieron los muchachos de Montalvo frente a los subcampeones intercolegiales, es suficiente para comprender que esta noche hemos de presenciar un choque lleno de interés.

Los «yaristas» se sienten muy optimistas. Su brillante papel realizado en la última salida, les hace pensar que podrán luchar con posibilidades de éxito frente al Soto. Este otro grupo de atletas viboreños ha estado preparándose concienzudamente, pensando precisamente en que habría de vérselas esta noche con un equipo fuerte, formidable.

La Dirección General Nacional de Deportes, en combinación con la Asociación Nacional y las Ligas Intercolegial e Inter-Institutos, se esfuerza continuamente en ofrecerle al público algo nuevo y variado a fin de premiar de esa manera la fidelidad de la afición.

Por ese motivo está procurando presentar el próximo viernes, por la noche en la Beneficencia un equipo inglés del vapor «Orión», que llegará a la Habana mañana, miércoles. Los jugadores de este barco practicarán en seguida a fin de estar en mejores condiciones para su juego del viernes.

La presentación de este conjunto inglés servirá de estímulo a los muchachos locales, toda vez que de Inglaterra procede el deporte del balón redondo y allí el que más y el que menos es un técnico en la materia.

## CIERRAN HOY EL PLAZO DE LA JUSTA DE TRACK DEL 18

Numerosos atletas tomarán parte en el field day que se dará en el Stadium La Tropical

Hoy a las doce del día, se cerrarán las inscripciones para el Gran Field Day que ha de efectuarse en el Stadium Tropical el próximo sábado a las dos de la tarde.

Los atletas del Colegio Cubano Arturo Montori, Instituto de Mariano, Marina Constitucional, y Academia de Atletismo, de la Dirección General de Deportes, se encuentran realizando su entretenimiento para lucirse el sábado en su mejor forma, disponiendo todos, los mismos niños de trece y catorce años que por primera vez competirán, como los juniors, a mejorar varias marcas cubanas.

Entre los novicios que competirán, podemos seleccionar como un magnífico candidato de triunfo a Rosendo Brunet, otro cienfueguero que se distingue en las distancias largas y que lo hará pasar muchos apuros al gran «indio» Hurtado, campeón de Cuba en los cinco mil metros planos.

Los seniors de la Marina, que han estado, como siempre, entrenados por el Tte. Conrado Rodríguez, piensan mejorar también varias marcas y entre ellos lucen su «top form», Mario Cruels, Gerardo Casanova, Pedro Hernández, Pedro Sarría, Evelio Espinola, Pedro Vera, César Calás, Antonio Pérez, Oscar Gispert, Orlando Bello y varios otros.

De la nueva «zafra» Pedro Casas, un magnífico sprinfer podrá hacer mucho en los cien y doscientos metros planos. En los eventos de campo, se distinguirán como siempre Mario Salas, Bernabé Sánchez, Cervantes y otros conocidos, y si no mencionamos a los nuevos, que son muchos y buenos es porque tenemos temor a que «bomboándolos» como merecen puedan realizar una performance inferior a la que han venido efectuando en estos últimos días de entrenamiento.

Los fanáticos gozarán mucho viendo en acción a más de noventa o cien jóvenes, de trece, catorce y quince años, en las carreras de corta velocidad, que son las que más convienen a sus edades.

## DARA CALOR AL BASE BALL AMATEUR LA DIRECCION GENERAL DE LOS DEPORTES

Interesada en brindar facilidades, la Dirección General Nacional de Deportes no sólo ha abierto el camino para que los que aspiran a trabajar como umpires de base ball puedan buscar buena experiencia, actuando sin el carnet correspondiente en las competencias intercolegiales, sino que en estos preliminares a la temporada amateur, que emplean los clubs en su preparación, facilitará el uso del Stadium de la Tropical para que puedan organizarse durante el próximo mes de marzo, muy interesantes programas.

Hasta ahora, según noticias que poseemos, el Fortuna, Teléfonos, la Marina y el Hershey —este último, campeón de la Liga Nacional de los amateurs en la última temporada— celebrarán una serie de desafíos en el Stadium tropicalino, comenzando el primer domingo de marzo, y éste dará a todos los fanáticos la oportunidad de ver en acción a muchos jugadores que pudieran integrar, más tarde, el team cubano que ha de representarnos en la gran serie mundial de base ball amateur que se ofrecerá en esos mismos terrenos durante el mes de agosto.

El Stadium de la Tropical será escenario este año de muy interesantes luchas de base ball amateur durante la celebración de esa serie mundial, y los fanáticos pueden irse amoldando a la presentación de los atletas aficionados en esos terrenos, a medida que se efectúen los choques de exhibición.

La Dirección General Nacional de Deportes estudia en estos momentos una resolución que limitará la duración de la temporada del base ball amateur, a fin de que los encuentros de los aficionados no coincidan más con las fechas de la temporada profesional, que se inicia siempre alrededor del primero de octubre.

# Las cuadras locales han ganado ochenta carreras en ciento noventa competencias

Dinain, Alanova, Deer Leap, Philtrix, Pretty Royal, Quidam, Chancell, Jimmy H. Wild Money y Masket Smile han lucido mucho frente a los invasores.—Los caballistas locales han hecho una buena requisa de pur sangs por la vía del reclamo.—Cada día parece más asegurada una temporada veraniega en el bello Hipódromo de «Oriental Park», en Marianao

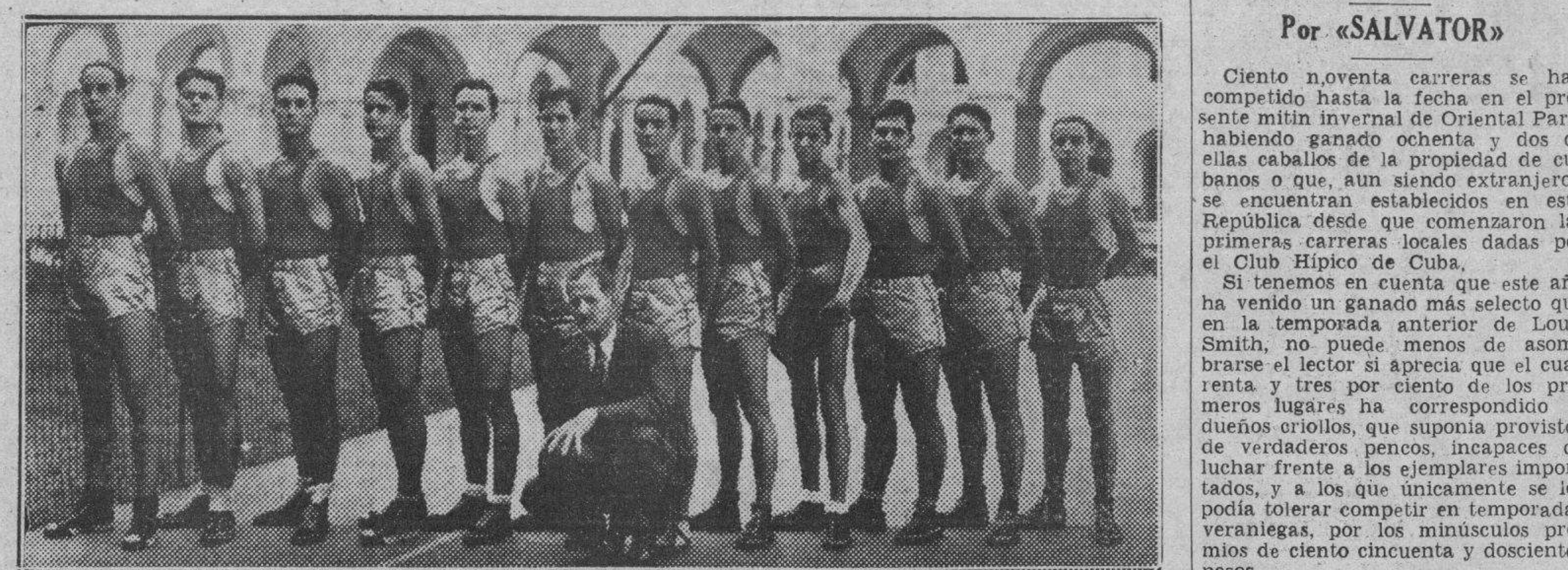

He aquí a los valiosos atletas del Colegio Belén, uno de los planteles de mayor empuje deportivo en el ambiente colegial, que se enfrentan esta tarde con el te am del Colegio La Salle, en el flor del Palacio de los Deportes, para decidir el primer lugar del campeonato de menores de 18 años. Este año debe reunir en el popular piso una concurrencia de record.

Por «SALVATOR»

Ciento n,oventa carreras se han competido hasta la fecha en el presente mitin invernal de Oriental Park, habiendo ganado ochenta y dos de ellas caballos de la propiedad de cubanos o que, aun siendo extranjeros, se encuentran establecidos en esta República desde que comenzaron las primeras carreras locales dadas por el Club Hípico de Cuba.

Si tenemos en cuenta que este año ha venido un ganado más selecto que en la temporada anterior de Louis Smith, no puede menos de asombrarse el lector si aprecia que el cuarenta y tres por ciento de los primeros lugares ha correspondido a dueños criollos, que suponía provistos de verdaderos pencos, incapaces de luchar frente a los ejemplares importados, y a los que únicamente se les podía tolerar competir en temporadas veraniegas, por los minúsculos premios de ciento cincuenta y doscientos pesos.

Sin embargo con el transcurso de los días hemos visto como Dinain, Deer Leap, Philtrix, Alanova, Bon Mot, Pretty Royal y varios conocidos más, siguiendo el ejemplo de Wild Money, Quidam, Masked Smile, Chancell y Jimmy H., que desde el principio de temporada mostraron su capacidad para medirse con los invasores.

**ERAN GANGAS**

Todos estos ejemplares habían corrido hasta $200 en nuestra anterior temporada, y no a todos les sonrió el éxito, lo que no ha sido obstáculo para que dejaran bien puesto el estandarte local a la hora de correr en mitin de invierno.

Ciertamente que no podemos olvidar que el Havana-American Racing Association ha venido ofreciendo diariamente dos carreras para ejemplares que hubieran veraneado en la Isla, lo que significa en las 27 funciones ya transcuridas, cincuenta y cuatro de las ochenta y dos competencias que en conjunto han atrapado los criollos.

Pero los cubanos no se han conformado con la ventaja que implica para ellos las dos justas diarias, sino que, empeñados en hacer honroso paped frente a los extranjeros, han reclamado treinta pur sangs en lo que va de temporada, reorzándose notablemente y dándose una saludable inyección de savia fresca en momentos en que la posibilidad de que cuaje un mitin veraniego, aumenta por momentos.

**LOS COW BOYS**

En las filas de los lanzadores de sobres han figurado en primra fila Pancho Borrajo, don Carlos d la Cerda, Sra. Rosita Caral y el agresivo J. Díaz, los que desde que se alzó el telón se presentaron en escena dispuestos a proveerse del propio ganado xtranjero para ganar carreras, imitando el célebre ejemplo dado por George Alexandra algunos años atrás.

Pancho Borajo se ha hecho nada menos que de tres buenos pur sangs, con los cuales ha podido ganar un par de carreas. Su primer reclamo fué Brogue, buen cargador de peso por el cual pagó la suma de $700, que es un verdadero precio de ganga, y aun mjás suculento fué el reclamo en mil pesos de Earl Porter, un hijo de Genie, que hizo espléndida carrera en el Handicap del domingo, en que Pernia no lo montó muy bien que digamos.

Doctor C. N. es el peor negocio que hizo, pues es un pésimo arancador que no acaba de agradarle la distancia, mientras que a su vez no llega a tiempo en los seis furlones. Sin embargo, como el galeno es un espléndido fanguero, Don Pancho podrá desquitarse de sus actuales fracasos en cuanto se altere la actual condición ligera de la pista.

**EL MAESTRO**

Don Carlos de la Cerda empezó reclamando a Ille Flirt, perdiéndolo en una subsiguiente salida, pero no sin antes ganarle una carrera. Continuó su resaca el maestro entrenador haciéndose de Ancient Rome, hijo de Pompey, que en pista alterada por $700 no hay mado de derrotarlo, y como a todo escribiente se le va un borrón, metió el delicado pie reclamando a Major Sweep, un muy penco descendiente de Bobby Sweep, pero para resarcirse de este «laboratorio» agarró a Bomount para sacarle enseguido una carrera, y por último pagó la suma de $1,500 por Oddesa-s Pride, con el cual piensa muy seriamente ganar la gran justa con premio de $5,000 que se correrá el día 5 de marzo.

La señora Rosita Caral, distinguida deportista puertorriqueña, tuvo un malcomienzo al reclamar a Idle Flirt y salirle cortada la yegua en la carrera, lesión que tendrá inutilizada a la hija de St. Henry por algún tiempo pero sin amedrentarse por la desgracia sufrida, pronto se hizo doña Rosa de Maemute, por el cual pagó $1,500 y el que se hará sentir muy en breve, y mediante la suma de $700 adquirió a Myman, un veterano algo inconsistente, pero que posiblemente ha de mejorar en manos distintas a las de su dueño anterior, que lo tenía muy descuidado.

**MUCHO RUIDO**

El «pulido» Díaz ha metido muchos sobres, pero en definitiva solo pudo quedarse con un solo caballo, ya que

Towson, reclamado en mil pesos, lo perdió en $700, cuando quiso tirar una bolada estilo Alexandra; Francine C, quitada a Papito Torriente, volvió poco después a manos de este por la misma vía, y solo fué hasta hace poco que le echó el lazo a Funderburg, caballo del Medway Stable, que montado por Venancio Nodarse acaba de correr los seis furlones en el tiempo más veloz del mitin.

Otros reclamos notables han sido el de Sally Quick por H. García en $700 Rolling Past en igual suma por A Rodríguez; Sea Dove en $700 por el doctor González Bavastro; Maolissa en idéntica cantidad por el Dalia Stable y My Surprise en Mil quinientos pesos por el teniente Santos Rivero.

Esta liberalidad en los reclamos ha animado grandemente la temporada y demuestra que, por pesimistas que se encuentren otros ngocios en esta ínsula, los hípicos locales se sienten bien inspirados para ofrecer una gran temporada de verano con el mejor ganado que han podido reunir desde que en 1925 lanzó el doctor Alberto Inclán la primera piedra

## SE INAUGURO CON EXITO LA JUSTA DEL COLEGIO LA SALLE

Se trata de una competencia interna de interés que busca jugadores sallistas del futuro

Con gran brillantez se inauguró en la mañana del domingo el Campeonato Inter-Alumnos del Colegio De La Salle. Centenares de muchachos presenciaron las exhibiciones de los futuros atletas del Colegio y dieron con sus gritos y cheers, una nota de colorido al simpático espectáculo. El Reverendo Hermano Director, Néstor María, lanzó la primera bola del Campeonato, abriendo de este modo el juego entre los teams Verde y Anaranjado, ambos de la categoría de 14 años.

Los muchachos brindaron un bonito juego, perteneciendo el triunfo a los chicos que tienen al popular Nareto Ramírez de capitán, gracias a la ventaja de 7 puntos que acumularon en el primer tiempo. Ya en la segunda mitad del juego, los verdes encabezados por Font, uno de los buenos jugadores sallistas, pusieron en marcha un rally, que cortó el silbato del time-keeper y que colocó la anotación del game a solo 3 puntos de diferencia.

En el segundo turno, se enfrentaron los azules de Casas y los blancos que dirige el inquieto Castañeda. El triunfo correspondió a los Blancos, que apoyaron su ofensiva en la buena labor de Gómez, Camacho y Galdo, entre los cuales anotaron la mayor parte de los field goals. Los azules no estuvieron todo lo felices que de ellos esperaban sus partidarios y esto unido a la lesión que sufrió Armando Roces, uno de los mejores del equipo que lo obligó a abandonar el juego, tuvieron que aceptar su primera derrota.

**ANARANJADO**

| | | | |
|---|---|---|---|
| Ramírez | 2 | 1 | 2 |
| García | 1 | 0 | 1 |
| G. Peralta | 0 | 0 | 0 |
| Portela | 3 | 0 | 1 |
| Eiritz | 0 | 0 | 0 |
| Fernández | 0 | 0 | 0 |
| Totales | 6 | 1 | 5 |

**VERDE**

| | | | |
|---|---|---|---|
| Etchegoyen | 0 | 0 | 0 |
| A. Fonts | 0 | 0 | 1 |
| E. Fonts | 1 | 0 | 0 |
| Granda | 0 | 0 | 2 |
| Piedra | 2 | 2 | 2 |
| Alvarado | 1 | 0 | 0 |
| M. Alvarado | 0 | 0 | 0 |
| Totales | 4 | 2 | 4 |
| Anaranjado | 9 | 4 | 13 |
| Verde | 2 | 8 | 10 |

Segundo juego.
(Menores de 16 años).

**AZUL**

| | | | |
|---|---|---|---|
| Domínguez | 2 | 0 | 1 |
| Hernández | 1 | 0 | 0 |
| Casas | 1 | 0 | 1 |
| A. Roces | 0 | 0 | 2 |
| Fernández | 3 | 0 | 2 |
| Alfonsín | 0 | 0 | 0 |
| C. Muñecas | 1 | 0 | 0 |
| Totales | 8 | 0 | 4 |

**BLANCOS**

| | | | |
|---|---|---|---|
| J. Galdo | 3 | 2 | 0 |
| Gómez | 6 | 3 | 0 |
| Camacho | 3 | 0 | 0 |
| Espín | 4 | 0 | 1 |
| Couce | 0 | 0 | 1 |
| Beruff | 0 | 0 | 0 |
| Arango | 0 | 0 | 0 |
| Totales | 16 | 5 | 2 |
| Azule | 6 | 10 | 16 |
| Blancos | 18 | 19 | 37 |

Referee: Roberto Smith.
Umpire: B. Ramírez.

## EN EL FRONTON VIEJO

**RESULTADO OFICIAL DE LA FUNCION DE ANOCHE**

**PRIMER PARTIDO**

Barrinaga e Iriondo, blancos 15
Ugalde y Alvarez, azules 25
Ganadores: AZULES.

**PRIMERA QUINIELA**

Ganador: EMILIO.

**SEGUNDO PASTIDO**

Egozcue y Mendizábal, blancos 30
Emilio y Azpiri, azules 233
Ganadores: BLANCOS.

**SEEGUNDA QUINIELA**

Ganador: OCHOA.

**TERCER PARTIDO**

Juaristi y Salazar, blancos 30
Gutiérrez II y Goitia, azules 16
Ganadores: BLANCOS.

## SELECCIONES Por SALVATOR

**PRIMERA CARRERA.—RECLAMABLE**

Seis furlones.—Para ejemplares de 4 y más años.—Premio: 400 pesos.

TRHEEMS: Puede repetir aquí.

| | | |
|---|---|---|
| Threems | 115 | Ha tomado ya su mejor forma. |
| Cherry Point | 110 | Tiene la velocidad inicial en el grupo |
| Flo Along | 106 | Un gran finalista con vía libre. |
| Blind Playdema | 110 | Es un ejemplar inconsistente. |

También correrán: Ejector, 115; Wild Money, 115; Zulu Lad, 120; Incoloro, 115; Royal Lassie, 106 y Happy Hopes, 115.

**SEGUNDA CARRERA.—RECLAMABLE**

5 y medio furlones.—Para ejemplares de 4 y más años.—Premio: 600 pesos.

OBSERVANT: Resiste el peso.

| | | |
|---|---|---|
| Observant | 118 | Tiene clase y el grupo es pobre. |
| Nimule | 112 | Viene mejorando en cada salida. |
| Morcry | 116 | Tiene algunas posibilidades. |
| Centermarch | 112 | Tiene velocidad y puede llegar. |
| Loyal Son | 112 | Se ha convertido en un penco. |
| Chance It | 100 | Otra que no anda bien. |

También correrán: Choice Goods, 116; Playki, 111; Sweet Manners, 109; War Tale, 112; Miss Harmful, 107; King Ruler, 118; Miss Bones, 104; Freelander, 114; Lanvoila, 10í; Moonburn, 114; Broken Rhythm, 105 y The Bouncer, 110.

**TERCERA CARRERA.—RECLAMABLE**

Seis furlones.—Para ejemplares de 3 y más años.—Premio: 600 pesos.

PENWAY: Ejemplar consistente.

| | | |
|---|---|---|
| Penway | 111 | Aunque prefiere una pista alterada. |
| Opening Night | 111 | Puede hacer una gran carrera. |
| Dinain | 114 | Este caballo está en gran forma. |
| Musical Jack | 114 | Se debilita un poco en los seis. |
| Yomer | 104 | Ejemplar que siempre pasma. |
| Brogue | 11 | Buen finalista, pero llegará. |

También correrán: Douglas F., 116; Alanova, 111; Nebraska City, 119; Star Soldier, 113; Funderburg, 119; Very Much, 107; Quidam, 111 y Maolissa, 97.

**CUARTA CARRERA.—RECLAMABLE**

Seis furlones.—Para ejemplares de 3 y más años.—Premio: 600 pesos.

ARMAGNAC: Puede llegar a tiempo.

| | | |
|---|---|---|
| Armagnac | 112 | Se aprovechará del regateo. |
| Rolling Past | 103 | Este animal corre muy duro. |
| Spring Moon | 115 | El que marcará el paso inicial. |

También correrán: Iquique, 118; Bosto, 112 y Maemute, 105.

**QUINTA CARRERA.—RECLAMABLE**

Milla y 60 yardas.—Para ejemplares de 4 y más años.—Premio: 400 pesos.

ZEVSTAR: En grupo de perro.

| | | |
|---|---|---|
| Zevstar | 111 | Aunque tiene una pata mala. |
| Ducaster | 111 | A veces muestra alguna velocidad. |
| Pernoel | 106 | Es dudoso que llegue a la milla. |
| Vitonina | 106 | Una que ha pasado a la historia. |
| Carsono | 116 | Necesita una pista mojada. |

También correrán: Billy O-Neal, 111; Surely, 111; Regusted, 116; Royal Guinea, 111; Dutchy, 116 y Keewatin, 116.

**SEXTA CARRERA.—RECLAMABLE**

Milla y 60 yardas.—Para ejemplares de 3 y más años.—Premio: 600 pesos.

WHITTLE: Le llegó su día.

| | | |
|---|---|---|
| Whittle | 111 | Si no lo estorban, debe ganar. |
| Aunt Carol | 109 | El adversario lógico a batir. |
| Gracky | 102 | Tiene ligeras probabilidades. |
| Lucky Seven | 104 | Este viene mejorando bastante. |
| Floor Maid | 104 | Pudiera dar la sorpresa hoy. |
| Ruth G. | 102 | Su última es su mejor carrera. |

También correrán: Coventry Cap, 107; Penmar, 107; Silent Don, 111; Bourbon Prince, 112; Dark Prince, 112; Western Run, 114; Songstone, 102; Luke Connell, 107 y Ross, 107.

**SEPTIMA CARRERA.—RECLAMABLE**

Milla y 60 yardas.Para ejemplares de 3 y más años.—Premio: 600 pesos.

STROPHE: Si llega a tiempo.

| | | |
|---|---|---|
| Strophe | 111 | Pero el grupo es bien barato. |
| Eboniste | 116 | Marcará el paso y debe llegar. |
| Janster | 105 | Es otro que tiene posibilidades. |
| Phil Boy | 109 | En su primera salida lució grande. |
| Alservant | 105 | Se dice que trabaja bien. |
| St. Etienne | 114 | Se cansa algo para la milla. |

También correrán: Peter H., 116; Iloree, 92; Sea Finn, 107; Chilkat, 107; Mischiefmaker, 102; Gay Streamer, 107; Waswannappi, 116; Bank Holiday, 111 y Three Grand, 107.

La mejor apuesta de la tarde: WHITTLE.

## ESTABLECEN RECORD MATANZAS-HABANA EN PATINES

Cuatro jóvenes patinadores cubanos acaban de establecer un gran record, al hacer el recorrido de Matanzas a la Habana en patines en diez horas y cinco minutos en un esfuerzo deportivo digno de toda loa.

Estos muchachos, José Ontaña, José Beiter Caballero, José Castro Ramos y Miguel Hernández Yáñez, a los cuales el Asesor General de Ciclismo y Patines de la Dirección General de Deportes, Paquito Mariné, prestó decidida cooperación y apoyo, partieron de Matanzas el sábado a las doce p. m., llegando al «Palacio de los Deportes» el domingo a las diez y cinco minutos de la mañana.

Los muchachos hicieron el recorrido sin el menor tropiezo ni accidente, teniendo en su poder, para constancia del «record» que acaban de establecer, un certificado firmado por las autoridades y jefes de puestos militares de los pueblos en la ruta Matanzas-Habana.

Continúan recibiéndose en las oficinas del Asesor de Ciclismo y Patines, Paquito Mariné, las inscripciones de un sin número de muchachos y muchachas para participar en las grandes competencias de ciclismo y patines que se efectuarán en la Habana, del día 26 de febrero al 4 de marzo.

Unidas a las inscripciones que anunciamos hace dos días, hoy se inscribieron para las carreras de velocidad y resistencia, y torneo de cintas, los siguientes patinadores: Salvador Pérez, José Angel González, Jesús Martín, Baldomero Rodríguez, José Rodríguez, Javier Martínez, Miguel Pable, Jesús Alvarez, Luis Centenar, y Tomás Izquierdo.

Para el sensacional «Campeonato Nacional de Patines Fantasía» se han inscripto Gastón Fernández González, Ignacio Peñalver Frías, Salvador Pérez Olivera, José Angel González y otros.

## JAI ALAI

**FUNCION DE HOY**

**PRIMER PARTIDO A 25 TANTOS**

Creus y Arrondo, blancos, contra Machín y Eugenio, azules. A sacar los primeros del cuadro 10 y los segundos del cuadro 9 y medio, con ocho pelotas finas.

**PRIMERA QUINIELA A 6 TANTOS**

Ibarlucea III, Lorenzo, Ugartechea, Irigoyen, Ecenarro y Celaya.

**SEGUNDO PARTIDO A 30 TANTOS**

Celaya y Lorenzo, blancos, contra Irigoyen y Ugartechea, azules. A sacar ambos del cuadro 10, con ocho pelotas finas.

**SEGUNDA QUINIELA A 6 TANTOS**

Ermúa, Vallejo, Guruceaga, Aguirre, Ondarrés y Morales.

**TERCER PARTIDO A 30 TANTOS**

Guruceaga y Aguirre, blancos, contra Vallejo y Ermúa, azules. A sacar ambos del cuadro 10, con ocho pelotas finas.

## EGOZCUE Y MENDIZABAL GANARON EL ESTELAR DE ANOCHE POR 7 CARTONES

Emilio perdió, pero jugó bien y su compañero le ayudó en todo lo posible. Azpiri alentó al criollo que está tomando su alternativa. Andrés está sacando un juego grande como zaguero en los Estados Unidos. Esta noche: Irigoyen y Ugartechea, contra Celaya y Lorenzo. Reina enorme entusiasmo

Por ELADIO SECADES

Emilio perdió su segundo estelar en este proceso en que la Intendencia lo ha enviado al laboratorio... para ver si el muchacho da la talla. Y la verdad es que Emilio no lo hizo mal. Perdió peleando hasta el último momento, pero hay que reconocer que sus contrarios jugaron mucho. Egozcue, que en otros partidos tiene momentos malos y momentos buenos, desarrolló un juego parejo, fuerte y efectivo de uno al treinta, mientras Mendizábal desde el primer instante hizo un ataque trasteado, lleno de entusiasmo y rindió todo lo mucho que puede esperarse de él en sus noches felices.

Azpiri—ya lo sabemos todos—no es la sombra de aquel pelotari que después de haber llegado de México, se pegaba a pelotear con Ugartechea y le resistía al prepotente Joshe Iuis partidos que por emocionantes la afición no ha olvidado todavía. Azpiri ha dado un gran bajón. Tanto es así, que su nombre hace algún tiempo que no figura regularmente en los turnos más importantes de los carteles del Jai Alai. Y hay que advertir que en un momento muy largo fué Azpiri el zaguero que más cerca estaba de Ugartechea. Luego descendió, perdió mucho de su seguridad desesperante, se agotaba en la última decena y desde entonces Azpiri no ha podido recobrar su juego pleno, a pesar de que se hayan registrado en él considerables mejorías. Pero lo más importante de la actuación de Azpiri en el segundo partido de anoche, es que hizo cuanto estuvo al alcance de su cesta por ayudar a Emilio, que en este momento representa el caso simpático de un jugador joven que está aprovechando la oportunidad que le brinda la Empresa de salir adelante. Y aunque no haya hecho Azpiri un juego grande, su voluntad, su ahinco, el amor propio que puso en la batalla, fueron suficientes para que la afición le aplauda y la crítica le reconozca.

Azpiri si salió anoche al asfalto comprendiendo lo que representa para un delantero que viene de un grupo inferior, el bautismo en los partidos de más clase. Y animó a Emilio, le gritó toda la noche dirigiéndole en las entradas y entre los dos, aún perdiendo, regalaron a los aficionados una actuación preñada de interés. Emilio se hizo aplaudir en la segunda decena, cuando realizó dos jugadas muy difíciles. Una, rematando de dos paredes, después de encestar un botepronto rapidísimo con el revés, frente al cuadro nueve. La otra, más espectacular todavía, cuando salvó un tanto casi inevitable, atrapando de botepronto, con la derecha, en el mismo filo de la cancha, para rubricar con un difícil remate al rincón.

Hasta que se terminó la segunda decena, Emilio y Azpiri dieron una pelea tan fuerte y la cartonera tenía un ascender tan ceñido, que era difícil calcular quiénes habrían de llegar primero a la meta. Aguantaban y decidían tanto Emilio y Azpiri, que cuando se acercaron a dos mosaicos se pedía un dinero hermoso en todo el frontón. Pero Egozcue no cedía un palmo y Mendizábal estaba elevado a su mejor juego y la evitación de la vuelta se debió a la resistencia que ofrecieron los vencedores en el momento de mayor peligro.

Emilio y Azpiri, descomponiéndose en el tramo último, tuvieron que rendirse con veintitrés números acumulados en el almanaque lumínico que hace funcionar la mano experta del viejo Restituto.

Ugalde y Alvarez dearon en quince tantos a Barinaga y a Iriondo. Lucía y era partido grande por los que al cabo lo ganaron. Ugalde jugó muy bien. Fué como si saliera en defensa de los otros delanteros de ese grupo que no habían podido contener a Barinaga, que llegó, vió y triunfó en el staff de iniciadores de carteles del Palacio de los Gritos.

Esta noche juegan Celaya y Lorenzo, contra Irigoyen y Ugartechea.

Las últimas noticias llegadas de Miami indican que Andres está jugando una enormidad. Es el único zaguero que le aguanta los partidos a Guillermo. Ya de New York algunos pelotaris me habían escrito cartas en las que exteriorizaban asombro por las actuaciones brillantes del cubano Andrés en la zaga.

## ESPERA EL VEDADO TENNIS DETENER AL FIVE UNIVERSITARIO

Los azules presentarán buen equipo en el Campeonato Senior del Basket Ball

(Por Pedro GALIANA)

Después de haber visto ganar a la Universidad, cuatro de los últimos cinco campeonatos de basketball que ha celebrado la Unión Atlética de Amateurs, los Marqueses del Vedado Tennis consideran que ya es tiempo de detener a los muchachos del Alma Máter en su racha de victorias, y se disponen a responder con entusiasmo a la convocatoria del campeonato senior de basketball, seguros de lograr su intento.

Mañana miércoles, por la tarde, expira el plazo de inscripción concedido por la Federación de Basketball unionista, y los azules no esperarán a que sean las seis de la tarde—hora límite fijada para la aceptación de inscripciones—para meterse en el campeonato. Desde temprano enviará su entry, y después se podrá apreciar que el mismo será de consideración.

Armando Cuervo, Gaveta Contreras, Menda Cancio Bello, Perkins y demás ases azules estarán en la lista de inscripción, y con ellos espera combinar Canosa el team que ha de derrotar a la Universidad.

Los estudiantes, desde luego, inscribirán el mismo team del año pasado, con los juniors que se hacen seniors: Ubieta, Carlitos Duquesne, el sensacicnal Lavernia, Calero y Larrieu. El Cubaneleco completará el trío de inscripciones.

La reunión de la Federación será mañana mismo, y el campeonato deberá comenzar el lunes próximo.

**Otras noticias unionistas**

En esta semana se completará la compilación del junior y se hará la selección oficial de ALL STARS... El viernes expira el plazo de inscripción para el campeonato de squash-tennis, y ese mismo día se hará el draw para señalar los primeros partidos del torneo, que se iniciará el lunes... Hoy celebrará reunión de Importancia el Comité Ejecutivo de la Unión, siendo la impresión existente que en el meeting se marcará oficialmente el nuevo calendario de la UAA... También se le dará posesión en su cargo de presidente de la Federación de Atletismo a René Bonich, que tiene proyectos interesantes... La Unión prepara un gran Carnaval Atlético para el mes de abril y Bonich será el encargado de ponerlo en marcha.

Se sabe que dos clubs, el SEYCA y el ARTEMISA quieren ingresar en la Unión para la temporada de baseball, y puede que hoy mismo hagan su solicitud de ingreso, a fin de que sus atletas puedan cumplir el tiempo reglamentario para iniciar la season... La Liga Nacional debe celebrar reunión la próxima semana, para recoger la impresión que tienen los delegados sobre el sistema que se quiere establecer este año, dividiendo el campeonato en categorías.

## PERDIO MATANZAS FRENTE A S. CLARA EN EL BASKET BALL

Los muchachos jugaron uno de los mejores partidos colegiales de la temporada

(Por Sergio Cartaya.)

Por vez primera y después de haber conquistado resonantes victorias, los muchachos del Instituto de Matanzas, que tan sabiamente dirige Carlos Sólomon profesor de Educación Física de este centro, fueron derrotados por los jóvenes que representan al Instituto de Santa Clara en este campeonato Inter Institutos con score de 44-35 una enconada lucha durante todo el game, que al sonar el pitazo final la anotación era favorable como antes dijimos a los chicos de la ciudad de Marta, triunfo éste que origina un empate a un juego en la eliminación de la Zona central.

**INTER INSTITUTOS**

**Instituto Matanzas vs. Santa Clara**

| I. Matanzas | Fig. | Fog. | Fc. |
|---|---|---|---|
| A. Irastorza (9) | 1 | 0 | 3 |
| J. Rodríguez (8) | 0 | 2 | 0 |
| A. Gatell (5) | 4 | 1 | 0 |
| J. Laza (3) | 5 | 5 | 0 |
| T. Gutiérrez (7) | 2 | 0 | 0 |
| N. Hernández (4) | 0 | 0 | 3 |
| J. Rosell (6) | 0 | 0 | 1 |
| R. Soler (10) | 0 | 2 | 4 |
| Totales | 12 | 11 | 11 |

| I. Sta. Clara | Fig. | Fog. | Fc. |
|---|---|---|---|
| C. García (4) | 6 | 1 | 1 |
| A. Paéz (5) | 6 | 1 | 4 |
| E. Cerralvo (9) | 0 | 1 | 4 |
| S. Navarro (8) | 0 | 0 | 0 |
| C. Amador (14) | 3 | 2 | 3 |
| E. Calderín (7) | 0 | 0 | 1 |
| M. Giméuez (6) | 2 | 0 | 0 |
| C. Ruiz (11) | 2 | 1 | 2 |
| Totales | 19 | 6 | 15 |

**Resultado:**

Matanzas 7—8—10.—Total: 35.
Sta Clara 13—8—12—11. Total 44.
Referee: M. Irribarren, Umpire J. Fernández Amador. L. Baloyra. Cronometrista: J. Ruiz Mogado en el floor de A. de Ranchuelo.
Febrero 11 de 1939.

M.E.C.D. 2016

# ESTAN ULTIMANDOSE EN CAMAGUEY LOS PREPARATIVOS PARA LA GRAN REVISTA MILITAR DEL DIA 24

# *MUERTA UNA JOVEN Y UNA NIÑA MORIBUNDA AL SER ARROLLADAS POR UN TREN EN EL PUEBLO DE ZAZA DEL MEDIO*

## HACE DIEZ DIAS QUE NO RECOGEN LA BASURA EN YAGUAJAY; LOS VECINOS TEMEN UNA EPIDEMIA

Concluso para sentencia el juicio oral seguido contra Zoila Morens, por la muerte del marido. Una protesta de los obreros del «Zarrilla». Un certamen en Cienfuegos

### PINAR DEL RIO

**REUNION DE MAESTROS**

CONSOLACION DEL NORTE, febrero 13. DIARIO. Habana.—Se han reunido los maestros bajo la presidencia del inspector escolar del distrito para oir las instrucciones sobre el alcance de las circulares del Superintendente General de Escuelas, que tratan de modificaciones de la enseñanza primaria, y nombrar comisiones de profesores para emitir dictamen sobre la formación de nuevos programas de estudio en las escuelas.

A propuesta del decano del Distrito, señor Alberto Pérez, acordaron por unanimidad formar la nueva Asociación Local de Maestros tan pronto se ultimen los detalles reglamentarios.

También se acordó adherirse al homenaje de simpatía que se ofrecerá por sus colegas de Güira de Melena el día 24 al doctor Fernández Concheso, como prueba de afecto por su labor favorable a las escuelas y a los alumnos.

Se acordó dirigir expresivo mensaje de agradecimiento a los rotarios habaneros por haber propuesto el restablecimiento de los antiguos sueldos al magisterio nacional.

**Sánchez,**
Corresponsal.

**JUICIO POR DELITO DE PARRICIDIO EN QUE SE PIDE PENA DE MUERTE**

PINAR DEL RIO, febrero 13. DIARIO. Habana.—Dentro de breves días se verá ante la Sala de lo Criminal de la Audiencia el juicio oral de la causa radicada en el Juzgado de Instrucción de San Juan y Martínez por el delito de parricidio, previsto y sancionado en el artículo número 432 del Código de Defensa Social.

Es procesado en esta causa Natalio Quintero, quien ha venido guardando prisión excluído de toda fianza. El Tribunal juzgador lo integrarán cinco señores Magistrados, presidiendo el doctor Angel M. Chirino y como representante del Ministerio Público el doctor Miguel Pérez Arias.

Dice el Fiscal que el procesado Natalio Quintero, en el mes de agosto de 1930 contrajo matrimonio civil en el Juzgado Municipal de San Luis con la señorita Cristina Torres Travieso y en buena armonía vivieron ambos en el mencionado pueblo, hasta el mes de agosto de 1936, en que Cristina se separó de su esposo y abandonó el domicilio conyugal, trasladándose a la capital de Pinar del Río en compañía de un amigo y en donde permaneció hasta el día 19 del mencionado mes de agosto en que regresó a San Luis. En horas de la tarde de ese propio día, mientras Cristina transitaba por una de las calles del citado pueblo fué vista por el procesado, el que hubo de llamarla repetidas veces y como ella siguiera su camino sin atender a las llamadas de él, Natalio Quintero esgrimió un revolver que portaba, haciendo varios disparos contra su esposa, alcanzándola con uno de los proyectiles en la región lumbar derecha.

Cristina, al sentirse herida, corrió a refugiarse a un café próximo, siendo perseguida de cerca por el procesado y al penetrar ambos por el salón del café, Eusebio Marimón Torres, que se dio cuenta de lo que venía sucediendo, se abalanzó sobre Natalio para contenerlo y desarmarlo, lo que logró tras fuerte lucha, pero durante la misma el procesado notó que Marimón portaba a la cintura un cuchillo de punta; se apoderó rápidamente del arma y asestó a su contricante una puñalada por la espalda, lo que obligó a Marimón a soltarlo. Al verse libre Quintero continuó en busca de su mujer, a la que encontró ya gravemente herida, casi desfallecida, en el piso de una de las habitaciones interiores del establecimiento, y asiéndola fuertemente por los cabellos, hundió repetidas veces en el cuerpo de la víctima el cuchillo que momentos antes había quitado a Marimón, causándole múltiples heridas que instantáneamente le produjeron la muerte.

En vista de la gravedad de los hechos y apreciando el representante de la sociedad las agravantes que en el caso concurren, solicita que el procesado Natalio Quintero sea condenado a la pena capital, o sea, de muerte.

Además, al pago de costas y correspondiente indemnización. Esta causa ha despertado verdadero interés en nuestros círculos jurídicos y promete ser de lo más interesante el desarrollo de la misma ya que el procesado será defendido por un conocido criminalista de la capital habanera.

**Guillermo Rodríguez.**

### LA HABANA

**RAID CONTRA LOS ADULTERADORES DE LECHE**

SANTIAGO DE LAS VEGAS, febrero 13. DIARIO. Habana.—Sigue el raid contra los adulteradores de leche de este término por el jefe local de Sanidad de esta ciudad, doctor Torres C-Hallorans. En la mañana de ayer, domingo, fueron recogidas veintiocho muestras de leche para enviarlas al Laboratorio con el fin de que sean analizadas y ser castigados severamente los que vendan ese importante producto en malas condiciones.

El pueblo celebra la actitud de nuestro Jefe de Sanidad, ya que de esta manera vela por la salud de los vecinos.

Siguen nuestras calles sin regarse debido a que no hay mulo para tirar de la pequeña pipa que existe en la Jefatura de Sanidad. Hay un solo mulo para la recogida de basura del pueblo, efectuándose esta con mucha deficiencia. Es necesario que se resuelva esta cuestión urgentemente.

**Perera,**
Corresponsal.

**UN RECITAL POETICO SERA OFRECIDO POR LA ASOCIACION CULTURAL DE RANCO BOYEROS**

SANTIAGO DE LAS VEGAS, febrero 13. DIARIO. Habana.—El próximo jueves 16 de los corrientes, en los salones de la Asociación Gremial Textil será ofrecido un grandioso recital poético organizado por la Asociación Cultural Progresista de Rancho Boyeros, ofrecido por nuestro compañero en el periodismo Luis Beiro González, que se ha revelado como gran recitador.

El programa confeccionado es el siguiente:

**Primera parte**

1, «La Nacencia», Luis Chamizo; 2, «El Duelo», G. S. Galarraga; 3, «El querer», Manuel Machado; 4, «Castilla», Manuel Machado; «El bombero», M. Sánchez de León.

**Segunda parte**

1, «Las carretas en la noche», Agustín Acosta; 2, «El embargo», Gabriel y Galán; 3, «Inolvidable», Pedro N. Aguiar; 4, «El frío mayor», Alvaro Armaiz; 5, «La rosa niña», Rubén Darío.

**Tercera parte**

1, «Delirio», Felipe G. Guerra; 2, «Guajá», Vicente Neria; 3, «Nocturno», J. Asunción Silva. Versos negros: 4, «La conga», J. R. L. Goizueta; «La comparsa habanera», E. Ballagas; 6, «La rumba», José Zacarías Tallet.

La entrada será por rigurosa invitación.

**Manuel Perera,**
Corresponsal.

### MATANZAS

**PROTESTA DE UN SINDICATO AZUCARERO**

MATANZAS, febrero 13. DIARIO. Habana.—Carlos Sotolongo Echarte y Juan Ramos García, presidente y secretario, respectivamente, del Sindicato Azucarero de Obreros y Empleados del central «Zorrilla», de Los Arabos, nos han visitado para rogarnos elevemos su protesta en las columnas del DIARIO por el desplazamiento injusto de que están siendo víctimas allí los obreros.

Nos informaron que acababan de establecer la correspondiente denuncia ante la Secretaría del Trabajo a nombre de los obreros Cándido Martínez, Cirilo Sierra, Pedro Puentes, Donato Barbón, Enrique Seoane, Humberto Sotolongo, José López, Juan Ortega, los que han sido despedidos últimamente, sin causa alguna.

—Más de quinientas mil arrobas de caña quemaronse ayer en esta provincia: ciento diez mil en la finca «Armonía», en el Perico; 18,000 en la finca «Borracho», de Unión de Reyes; 30.000 en la colonia de Hernández Miró, propagándose la candela a la finca «Carmen de Crespo», en Sabanilla del Encomendador, quemándose 80.000 arrobas; 11,000 en la finca «Granja», de Unión de Reyes; 40.000 en la finca «Dichoso», de Bolondrón; 18,000 en la finca «Santa Rita», en Jovellanos, y 20,000 en la finca «Las Cañas», en Alacranes, de Tomás Padrón.

Como presunto autor del incendio de caña en Sabanilla ha sido detenido Manuel Miranda y se sospecha sea autor en el incendio de la finca «Santa Rita», en Jovellanos, de Rafael Pérez.

**Lovio,**
Corresponsal.

### SANTA CLARA

**HACE DIEZ DÍAS QUE NO SE RECOGE LA BASURA**

YAGUAJAY, febrero 13. DIARIO. Habana.—La Jefatura local de Sanidad de esta población carece de animales de tiro para efectuar la recogida de basuras. Hace ya diez días que no se lleva a cabo este servicio, con peligro de la salud publica. Desde hace más de dos años venía trabajando solamente un carro con una mula vieja, a pesar del extenso radio que abarca este pueblo; el pobre animal ya no puede trabajar y los vecinos se quejan, con razón, de la falta de atención que pueblo merece.

**Soler,**
Corresponsal.

**CERTAMEN POPULAR PARA EL REINADO DE CARNAVAL**

CIENFUEGOS, febrero 13. DIARIO. Habana.—Más de dos mil personas presenciaron en el Ayuntamiento el escrutinio del certamen popular para elegir la Reina del Carnaval.

Este dió el siguiente resultado: señorita María Antonia Fernández Tejada, 93.116 votos; Esther Hautrive Mellado, 80,472; Charito Bernia Bove, 44, 272; Olga García Campos, 32.869; Mercedes Femenías Rodríguez, 22,905.

La justa se verificó entre muchachas empleadas y obreras, por el Comité Central de Carnaval, designado por la Alcaldía, el que es presidido por el señor Agustín Curiel, presidente del Comité local del Turismo.

Fueron proclamadas la reina y sus damas en el orden de votación que dejo consignado, por el alcalde, doctor Armando Aguilar. Estuvo presente la señorita Mirita Estévez, reina del pasado año.

En los salones del «Lyceum» se está celebrando un baile en honor de las damitas electas. El día 17, para el acto de la coronación, se celebrará una regia función en el Teatro Terry. Hay gran animación.

**Obdulio A. García,**
Corresponsal.

### NOTAS DE RANCHUELO

**Elecciones en el Club Atlético**

En días pasados se llevaron a efecto con gran animación las elecciones en el «Club Atlético» para elegir la Directiva que regirá los destinos de tan prestigiosa institución deportiva durante el presente año.

Resultó electa la siguiente: Presidente Amado Trinidad Velasco; Vice, Dr. Emilio Cárdenas; Secretario, Manolo Lavandero; Vice, Armando Rodríguez; Tesorero, Dr. Carlos M. Cárdenas; Vice, José Santandreu; Vocales: Dr. Ricardo Solís, doctor Julián Romero, Eugenio del Llano; Felo Alfonso; Ismael Rosell; Andrés Casañas y Richard Machín.

Reciban todos nuestra felicitación, y que el triunfo corone todas sus gestiones.

**En la Habana**

Desde hace varios días, se encuentra en la Capital, con el fin de someter a una delicada operacón a su graciosa hijita Edith, la distinguida señora Isora Martínez de Alvarez, amantísima esposa de nuestro particular amigo Sr. Manuel Alvarez, alto y competente empleado del Departamento de Maquinarias de la Fábrica de Cigarros «Trinidad y Hermano».

Un pronto y feliz regresó para las distinguidas viajeras.

**Restablecido**

De la penosa dolencia que lo retuvo algún tiempo recluido en una Clínica capitalina, se encuentra el Dr. Emilio Gómez, propietario de la «Farmacia Nueva» de esta localidad.

También se encuentra en franco período de restablecimiento su hermano Miguel.

Hasta ambos el testimonio de nuestros deseos porque pronto se reintegren a sus labores habituales.

**Próximo baile en el Liceo**

Para fecha próxima, se nos anuncia, ofrecerá la aristocrática Institución de la Avenida de Gómez, un grandioso baile, que como todos, se verá prestigiado por lo más granado de nuestra Sociedad, y de la vecina ciudad de Santa Clara.

En nuestra próxima Crónica daremos la fecha de la celebración de este magno acontecimiento social.

Tan esperado.

**El Album de Oro de Ranchuelo**

Por la calidad de las plumas que colaborarán, por el valioso material literario y fotográfico que contendrá, y por la esmerada impresión que se le dará, el «Albun de Oro de Ranchuelo», será algo que hará época, y que todos los ranchueleros sentirán la necesidad de ayudar a su realización, por el prestigio que recibirá nuestro pueblo con este bello aporte artístico literario.

**Ricardo Reyes Quintero.**
Corresponsal.

# DE LA VIDA NACIONAL

## *REAPERTURA DE UN CONFORTABLE CINE EN LIMONAR*

Grata visita de un amigo y cosechero del pueblo de Isabel. Felicidad hogareña

Después de año y medio de receso, abrió de nuevo sus puertas al público, el Cine de este pueblo, causando gran alegría y contento a los habitantes, no sólo del pueblo, sino también a los campesinos y obreros de los Ingenios de esta zona, que desde ahora contarán con un lugar de esparcimiento donde olvidar por breves minutos las amarguras del duro bregar por la existencia.

Los propietarios del cine, nuestros excelentes amigos los señores José López y Gregorio García, agentes del Balneario de San Miguel de los Baños en la Habana y prestigiosos comerciantes de este pueblo, quisieron, al abrir su Cine-Teatro, dotar al local de las mayores comodidades y confort.

Para lograr esto, adquirieron mobiliario nuevo y cómodo, modernos ventiladores y magníficos y potentes aparatos de proyección y sonido.

En una palabra, hoy cuenta este pueblo con un cine a la altura de los de las grandes poblaciones, como siempre fué el vehemente deseo de sus propietarios, los señores López y García.

En la inauguración, este cine obtuvo un éxito enorme.

El gran salón estaba completamente lleno, ni una localidad disponible. Fué preciso adquirir sillas para que no permaneciera de pie parte de la concurrencia.

Fué un éxito colosal, exhibiéndose en la pantalla, la cinta titulada «El Canillita y la Dama» por Luis Sandrini, el excelente cómico argentino.

Al felicitar a los Sres. López y García por las grandes mejoras llevadas a cabo en el local, deseamos que este les siga sonriendo en el futuro.

Felicitaciones que hacemos extensiva al Administrador Sr. Angel Martínez.

**Grata visita**

En pasados días tuvimos el gusto de ser honrados con la visita del distinguido matrimonio Sra. Carmita Rodríguez de Cortés y Ramón Cortés, importante arrocero residente en el pueblo de Isabel, en donde posee una finca que dedica a la crianza de ganado y cultivo del arroz, siendo uno de los mayores cosecheros de la República.

Acompañaban al distinguido matrimonio, sus encantadores hijitos Manolín, Pepín y Julito.

Les reiteramos nuestra afectuosa despedida a tan estimados amigos.

**Hogar feliz**

Anoche fué colmado de alegría el hogar de nuestro estimado amigo, el Sr. Rubén González y su distinguida esposa, Sra. Sarah Calero de González, con la llegada al mismo del primer fruto de su feliz unión, un hermoso niño, llegado al mundo con toda felicidad.

Nuestras felicitaciones a tan queridos amigos.

**Gerardo Martínez.**

**ARROLLADOS POR EL TREN**

ZAZA DEL MEDIO, febrero 13. DIARIO. Habana.—En el puente del ferrocarril existente en la finca «Placer», kilómetro 77, fueron arrolladas por el tren de carga número 205, Antonia Esquijarrosa Reyes, de 55 años de edad, casada, y la menor Juana Pérez Barrios, de diez años, natural de Tunicú, las que fueron sorprendidas pasando el puente, aturdiéndose, por lo que fueron alcanzadas por el convoy.

La primera falleció en el Hospital Civil de Sancti Spíritus, encontrándose la menor en estado preagónico.

También acompañaba a las víctimas de este accidente Evarista Barrios, con un niño en brazos, la cual se tiró terraplén abajo, librándose de ser destrozada y salvándose la criatura.

**Pacheco,**
Corresponsal.

**PERECIO UN LIBERTADOR**

SANTA CLARA, febrero 13. DIARIO. Habana.—El cabo del Ejército Libertador Rafael Crespo Borges, de 61 años de edad y vecino de Cruz 4, pereció hoy bajo las ruedas de un tren en los momentos en que atravesaba la vía férrea a un kilómetro del patio de esta estación, frente al alambique.

**Armando Machado,**
Corresponsal.

### CAMAGUEY

**LOS EMPLEADOS PUBLICOS DESFILARAN EL DIA 24**

CAMAGUEY, febrero 13. DARIO. Habana.—Los empleados públicos desfilarán también el día 24, en que tendrá en esta ciudad la gran revista militar, para pedir al coronel Batista la inamovilidad de los empleados. Siguen los preparatixos para la citada revista, que será la mayor presenciada por esta población.

—Los socios cubanos de la Colonia Española se reunirán el día 18 en el local de la Unión de Detallistas para un cambio de impresiones en que se acordará pedir el reconocimiento de todos los derechos reglamentarios, incluso el del voto y la ocupación de cargos en la Junta Directiva.

—Anuncia que Jefe local de Sanidad que no habrá prórroga en el Reglamento de abasto de leche, siendo el plazo concedido hasta el día 20 del actual.

—Fué asistido en Emergencias, Mario Fernández González, de trece años, de la fractura del antebrazo izquierdo, la que se causó en momentos de estar jugando.

**Herández,**
Corresponsal.

### ORIENTE

**CONCLUSO PARA SENTENCIA**

SANTIAGO DE CUBA, febrero 13. Esta tarde continuó el juicio contra Zoila Morens, matadora de Copello. Terminó el informe de la defensa, en la que estuvo brillantísimo el licenciado doctor Antonio Bravo Correoso.

El juicio quedó concluso para la sentencia.

**García,**
Corresponsal.

**INGRESO EN EL CALABOZO DEL DISTRITO NAVAL**

SANTAGO DE CUBA, febrero 13. DIARIO. Habana.—Ha ingresado en el calabozo del Distrito Naval de Punta Blanca el marinero Facundo Hernández, quien dió muerte de un balazo, en el pueblo de Caimanera, a Nérida Vázquez.

**García,**
Corresponsal.

**SOLEMNES FUNERALES**

SANTIAGO DE CUBA, febrero 13. DIARIO. Habana.—Solemnes funerales se celebraron en la Iglesia Catedral de esta ciudad en memoria del Papa Pío XI. La amplia nave lucía colgaduras negras, imponentes cirios y una gran Cruz en el centro de la misma. Ofició Monseñor Valentín Zubizarreta, Arzobispo de Oriente. Asistieron las autoridades y numeroso público.

**García,**
Corresponsal.

## DEL CENTRAL VELASCO

**Sentido Fallecimiento**

Ha dejado de existir el señor Antonio Blanco, persona que convivió en este Central siendo querido por todos los que lo conocimos por sus grandes méritos personales, su caballerosidad y hombría de bien. Padre y esposo ejemplar, que con su desaparición llena de dolor el feliz hogar donde fué querido de los suyos y respetado de todos.

Un accidente inesperado puso fin a su vida, siendo por este motivo su muerte muy sentida. Llegue hasta su atribulada viuda, sus hijos e hijo político mi consecuente amigo Carlos Meceros, por este medio, la más sentida condolencia.

Que Dios les dé a todos la verdadera resignación cristiana.

Para su sobrino el Sr. Ramón Blanco hago llegar también por estas notas mi más sentido pésame.

**Fiesta Escolar con Motivo del Onomástico de Martí**

Con motivo de celebrarse en el plantel del Colegio Público Nro. 38 de este Central la fecha del nacimiento de nuestro Apóstol Martí, bajo la dirección de su distinguida directora señorita Dra. María del Carmen Ortiz y Rebeca Caballero Monteagudo, fueron muy simpáticos los actos que se llevaron a cabo por tal motivo. Habiendo sido invitada por la gentil Directora, tengo el placer de enviar estas notas y dar gustosamente detalles de la misma.

Recitaciones por los niños y niñas de distintos grados dieron realce y embellecimiento a dicho acto.

Las niñas y niños que recitaron las poesías dedicadas a Martí, fueron las siguientes:

Versos Sencillos por Teresa Torres, del 1er. grado.

«Los Zapaticos de Rosa, por Conchita Perdomo, del 1er. grado.

«A Martí», por Lázaro Vega, del 1er. grando.

«A la Bandera», por Ramón Pérez, del 2o. grado.

«A Martí», por Aldo Menduiñas, del 3er grado.

«A Cuba», por Sonia Gómez, del 2o. grado.

«A Cuba», por Victoria Vega, del 2o. grado.

«La Rosa Blanca», por Magaly Ponce, del 2o grado.

«Versos Sencillos», por Manuel Barrios, del 3er grado.

«Mi Bandera», por Camilio Contreras, 3er grado.

«A la Bandera Cubana», por Georgina Menduiñas, 2o grado.

«Los dos Príncipes», por Antonio Pérez, 4o grado.

«A Martí», por Dalia Milanés, 4o grado.

«A la Bandera», por José Rossell, 4o grado.

«La Patria» por Baudilia Currás, del 4o grado.

La señorita María del Carmen Ortiz hizo uso de la palabra y con frases sencillas pero llenas de patriotismo les hizo ver a los niños lo que significaba para todo buen cubano que amara a su patria y a Martí, ese día, dado que era en el cual el insigne Apóstol había venido al mundo para que más adelante fuera él el llamado a ser el salvador de nuestra libertad.

Muy aplaudidas fueron las palabras de la señorita Ortiz, que como todos sus discursos, llevan la enseñanza y la moral, arraigada en ella, como cualidad que le adorna.

Los niños en fila bien ordenada, fueron depositando junto a la bandera y el retrato de Martí sus ramilletes de flores y cantaron el himno a Martí con una sola voz llena de fervor.

Terminado el acto salieron los escolares después de saludar a la bandera con el respeto merecido.

Puede decirse sin temor de exagerar que este acto fué muy bueno, quedando todos los que concurrimos a él satisfechísimos de tener para nuestros hijos verdaderas educadoras como las señoritas Ortiz y Caballero que siempre están dispuestas a aumentar los conocimientos a sus discípulos y el mejoramiento de la escuela a que ellas dedican todo su tiempo y energía con verdadero amor por la patria y por el bien de la enseñanza.

Deseo hacer llegar a ellas mis sinceras felicitaciones y darles las gracias por cuantas atenciones y gentilezas tuvieron para mí en dicho acto, estando siempre dispuesta a cooperar con ellas en el bien de la niñez y hacer constar por este medio lo que lógicamente ellas merecen: un aplauso sincero, y mi felicitación en nombre del DIARIO DE LA MARINA.

**De Viaje**

Retorna para su hogar allá en las azules playas de Santa Cruz del Norte mi apreciable amiga Conchita González viuda de Perdomo.

Feliz viaje y que en no lejanos días vuelva a nosotros tan apreciable amiga, donde ha dejado afectos, respetos y simpatía.

**Nueva Directiva**

En las nuevas elecciones que se celebraron en la Asociación de La Milagrosa el día 29 p.p. bajo la presidencia del Rvdo. Padre Lázaro Fernández fué electa por mayoría de votos la siguiente directiva:

Presidenta: Sra. Josefina F. de Acosta.
Vice: Sra. Odilia P. de Perdomo.
Tesorera: Sra. Josefina Bardino de Escobedo.
Vice: Srta. Acelia Morales.
Secretaria:: Sra. Clara E. Peraza de Hidalgo.
Vice Sra. Angelina Crespo de Márquiez.

Felicito a las asociadas que han ocupado nuevos cargos en esta directiva deseando que todas unidas luchemos por el adelanto y el bien de nuestra causa, obteniendo de este modo mayor éxito en nuestros deseos y nuestros ideales.

**Misas**

El domingo 2., próximo pasado y el lunes 30, tuvimos la grata visita del Rvdo. Padre Lázaro, quien el domingo por la noche después del Rosario, nos obsequió con una plática, llena de enseñanzas religiosas, como todas las que él sabe dedicar a sus feligreses.

También ese día y el lunes tuvimos la Santa Misa, habiendo concurrido a ella un gran número de fieles.

**Clara Elisa Peraza de HIDALGO**

## NOTAS DE GUANE

**Necrología**

En la capital de la República ha fallecido el distinguido joven Pedro Delfín García y Díaz de Celis.

Breve su enfermedad, pero fatal.

Es llorado por su inconsolable madre la venerada Sra. Clara Díaz de Celis viuda de García y sus hermanos que lo adoraban: Emiliano, Juana, José y Manuel como su sobrino Ramón Crespo y García.

Reciban en estas líneas mi más sentido pésame, rogando porque el señor lo tenga en su seno. Paz a sus restos.

**Onomástico**

Celebran sus fiestas onomásticas mis queridas sobrinas Alda y Walkiria Ramos Parra.

Venturas y que siempre sean buenas y estudiosas como son.

**Bienvenidos**

Después de una larga temporada en la Habana han regresado el señor Arcadio Suárez y sus hijos Oria y Gonzalito.

Muy satisfecho de su viaje retornan a su hogar.

**De temporada**

En la residencia de la Sra. Reparada Canalds viuda de Rodríguez pasarán varios días la bella señora María Antonia Rodríguez de Barrios y su lindo hijo.

Pláceme saludar a mi buena amiga.

**Enfermos**

Guardan cama el Dr. Matías Rubio Linares y mi madre la señora Blanca Adán de Parra.

Para los dos, anhelo verlos restablecidos totalmente.

**Cine Dalia**

Como siempre sumándose triunfos en sus noches de funciones.

Prgramas completos son los que exhiben.

Pronto nos ofrecerán las grandes cintas Suez y María Antonieta.

**María C. Parra.**
Cronista Social.

## DEL CENTRAL «ADELAIDA»

**Temporadistas**

De la Capital de la República llegaron recientemente el Sr. Manuel Cervera, dueño del Dpto. Comercial y su distinguida y gentil esposa Marina R. de Cervera, y las interesantes señoritas Conchita Herrera y Mercedes Roldán.

Bienvenidas.

**Nota de dolor**

Profunda pena ha causado en esta sociedad el trágico fin de la distinguida dama Generosa Rodríguez de Vasallo, ocurrida el día 5 del actual.

Al consignar la infausta nueva que remos hacer llegar el sentimiento de nuestro pésame, a su viudo el señor Nicolás Vasallo, competente Segundo Jefe de Fabricación de este Central.

**Para Santo Domingo**

Después de permanecer breves días entre nosotros embarcó para Santo Domingo la estimada Sra. Chichí Lago Vda. de Espinosa. Le acompaña la graciosa niña María Irurzun.

**Gabino Revuelta**

Celebra su santo el domingo 19 el Sr. Gabino Revuelta, antiguo suscriptor de este DIARIO.

¡Felicidades!

**De días**

El día 13 celebra su onomástico la estimada Sra. Benigna Hurtado de Cerezo, querida esposa del Sr. Crescencio Cerezo, Jefe de Locomotoras del central «Adelaida».

Llegue hasta ella nuestro saludo.

**Pésame**

Lo enviamos muy sentido al señor Armando del Pozo, por el reciente fallecimiento de su querida abuelita.

**Onomástico**

La lindísima niña Lourdes López Díaz celebra su santo el sábado 11.

La felicito.

**A. M. de Collado.**
Cronista.

## DE ENCRUCIJADA

**Fiestas en la Iglesia**

Al fin se celebraron fiestas en nuestra Parroquia en honor del Patrono local, San Pedro Nolasco, comenzando el lunes con la novena; Triduo el domingo con misa armonizada, por la tarde Rosario, exposición del Santísimo y ejercicio del triduo, cánticos y bendición. En la Víspera celebróse Salve solemne, estando la parte musical a cargo del Coro Parroquial, dirigido por la culta Profesora de piano Sra. Tomasita Herrero de Rodríguez, interpretando varios motetes la Sra. Belén del Moral de Trujillo.

El martes día del Santo Patrono, misa de comunión general; por la tarde la terminación de las fiestas, con la bendición del Santísimo se celebró iniciación de Juveniles Católicos, como tributo al Patrón y a San Juan Bosco, cuyo nombre lleva el local de los Juveniles y que precisamente se celebra el mismo día su fiesta. Fueron padrinos de la iniciación la distinguida dama Sra. Josefa Bernia viuda de Barrenechea y el Sr. Victorio García Pérez, siendo el número de iniciados 13, quedando por causas imprevistas 12 para la próxima iniciación.

En estas festividades lució el altar mayor de la Iglesia muy iluminado y adornado con lindos gladiolos, regalo de una comunidad de Religiosas; habiendo asistido en pleno el Colegio «Verbo Encarnado» comulgando todas las niñas con traje de gala y los Caballeros Católicos de la Unión Local en gran número.

El miércoles renovaron su directiva los Juveniles, que fueron presididos por el Conciliario Rvdo. Padre Carlos Madrigal Pentón, y Victorio García, Tesorero de los Caballeros Católicos, con el resultado siguiente: Presidente, (reelecto) Alvaro Tobio Soto; Vice:: Angel Fernández Méndez; Secretario: Gustavo Basterra Crespo; Vice: Esther Solares Sierra; Tesorero: Victorio García Pérez; Vice: Arnindo Mildestein; Abanderados: Pablo Jiménez, Roberto García Israel Rodríguez; Vocales: Reemberto Peña, Juan Martín y Ramón Neira.

**Reparto de Ropas y Juguetes**

Es de aplaudirse el acto realizado en la tarde del día 28, festividad del Natalicio del Apóstol, en el acreditado Colegio de religiosas «Verbo Encarnado» de esta villa, en el que se hizo un reparto de ropas y juguetes a los niños pobres, participando en este magnífico acto los familiares y padres de los educandos de dicho plantel, que tan sabiamente dirijen las Madres Sor Juana y Sor Margarita, de la comunidad que lleva el nombre del Colegio.

**Lesionada por una Carreta**

Por el Dr. José M. Bereau Viamontes, Jefe local de Sanidad, fué asistida la menor de raza blanca, María Luisa Sánchez Trujillo, de ocho años hija de Luis y Francisca, de una herida por aplastamiento, en el plano muscular de la región antibraquial interna del brazo derecho de unos siete centímetros de extensión, con magullamiento de las partes blandas de dicha región, de carácter grave, cuyas lesiones sufrió en el batey del central Constancia en horas de la tarde del martes al pasarle sobre el brazo una rueda de una carreta, iniciando el Juzgado el sumario y estimándose el hecho casual.

**Alegría en un Hogar.**

Reina inusitada alegría en el hogar de los jóvenes esposos Josefa Nodal Herrera y Dr. Joaquín Norniella Torres, acreditado galeno de esta villa, por el advenimiento de una hermosa niña en la tarde del sábado, festividad de Sta. Juana de Valois, y que es el segundo fruto de sus amores. Por cuyo motivo los felicito, así como a la nueva encrucijadense.

**Nuevo Médico**

Procedente de la capital, donde ejerció por muchos años como interno del Hospital General Calixto García, se encuentra en el poblado El Santo de este Término, ejerciendo como Médico Cirujano, el joven profesional Dr. Miguel Masmitjá González, habiéndosele designado a la vez por el Sr. Alcalde Municipal, como médico forense en dicho barrio.

Un cortés saludo y que obtenga éxitos en su profesión.

**Pastor Ayllón FERRER.**
Corresponsal

## *PREPARA SAGUA UNA RECEPCION AL DR. CONCHESO*

Multados en Rodas algunos comerciantes por infringir leyes sociales. Severidad

SAGUA LA GRANDE, febrero 13. —La sociedad sagüera se encuentra regocijada con motivo de la noticia traída por el Representante a la Cámara doctor Eduardo Radelat de la próxima visita a ésta del Secretario de Educación doctor Aurelio Fernández Concheso, al cual acompañará el doctor Pérez Cubillas. La visita del doctor Fernández Concheso está relacionada, se asegura aquí, con la construcción del centro escolar. Las fuerzas vivas y representaciones del pueblo en general se están reuniendo al objeto de acordar la forma del recibimiento al ilustre Secretario y la exposición que se le ha de entregar a dicho fin.

**Isoba,**
Corresponsal.

**Concentración Auténtica**

MATANZAS, febrero 13.—Se ha celebrado en esta ciudad una gran concentración auténtica en el parque La Libertad, asistiendo el doctor Ramón Grau San Martín, y representaciones nutridas de los Términos de la provincia, calculándose que se congregaron más de diez mil personas. Hablaron Luis Guerrero, Manuel Quesada, señora Conchita Castanedo de López. E. Chibás, Segundo Curtis y Aurelio Alvarez, quien excusó la asistencia del ingeniero Gustavo Moreno, cerrando el acto el doctor Grau, que fué ovacionado al referirse a los principios y normas de gobierno del autenticismo durante el tiempo que rigió los destinos del país en que se distinguió por las leyes votadas en beneficio del pueblo. Terminó asegurando el triunfo del autenticismo en los próximos comicios.

**Lovio.**
Corresponsal.

**Tomó posesión la nueva directiva de la Asociación de la Prensa**

HOLGUIN, febrero 13. — Ayer tomó posesión la nueva directiva de la Asociación de la Prensa, bajo la presidencia del querido compañero Miguel Otero. El acto fué a las diez de la mañana y asistieron los periodistas holguineros. Hablaron varios compañeros( y después, en el café propiedad del señor Eloy Cuesta, que lo cedió galantemente, se celebró un ponche de honor. La nueva directiva se propone desarrollar un vasto plan de mejoramiento de la clase periodística.

**Santiago Fuentes,** Corresponsal.

## DEL CENTRAL «ALAVA»

**Restablecida**

Nos complacemos en anotar en nuestra nota primera, que la bondadosa y apreciable dama, Elisa Vázquez de Taín, esposa del Jefe Auxiliar de Oficinas de este central, se encuentra completamente restablecida de la afección que durante estas semanas ha estado padeciendo.

La señora Blázquez de Taín, que disfruta de generales simpatías y afectos en nuestra sociedad, ha recibido con tal motivo numerosas visitas.

En estas líneas, le reiteramos nuestra enhorabuena.

**Boda reciente**

El viernes día tres, tuvo efecto la anunciada boda de la gentil señorita Elena Vela con el atento y correcto joven Antonio Alés, ambos muy apreciados en este central.

El acto, que revistió caracteres de intimidad completa, tuvo lugar en el Juzgado Municipal de San José de los Ramos, siendo presenciada por un grupo numeroso de amistades y familiares.

Deseámosles a los nuevos esposos una vida feliz y venturosa.

**Camila F. Cossío**

Con verdadera alegría, consignamos la agradable noticia del total restablecimiento de la graciosa señorita Camila Fernández Cossío, que por algunos días y por consecuencia de una molesta dolencia, estuvo guardando cama.

Felicitamos a la gentil Camila, formulando sinceros votos por su pronto y total mejoría.

**Embarcaron**

Después de haber pasado unas semanas de vacaciones entre sus padres, embarcó rumbo a la ciudad de Caibarién, la airosa y encantadora señorita Nenita Díaz Sánchez, que por su gracia y donaire, se destaca en nuestros círculos sociales.

La apreciable Nenita, que se encuentra estudiando en esa ciudad, embarcó en compañía de su prima, la gentilísima figulina Esther Fernández, que durante su estancia en ésta, se captó grandes simpatías y afectos.

La cronista, al redactar la ausencia les dedica a tan destacadas jovencitas, una despedida cordial y afectuosa.

**De base ball**

El sábado día 28, el team basebolero de este central, haciendo una visita al Stadium del Perico, terminó su temporada, de cuya travesía tantos recuerdos tenemos.

En este día, y utilizando en el box a nuestra estrella juvenil, el magnífico lanzador Juanito Goñi, obtuvo una brillante victoria con anotación de una carrera por nueve ceros.

Todos los componentes del team, desplegaron sus mejores esfuerzos contribuyendo a la victoria, que siempre y frente a ese disciplinado conjunto periqueño tanto se ha ansiado.

Muy sinceramente felicitamos al team alavense, deseándole grandes triunfos para la entrante temporada.

**La zafra**

Pasados los siete primeros días de molienda, cúmplenos informar a nuestros lectores, que el ingenio continúa sin la menor interrupción reinando por consiguiente general entusiasmo, esperándose que produzca mejores beneficios para todos cuántos de ella dependemos.

El movimiento que nos ofrece la Administración, hasta las seis de la mañana del miércoles ocho, hora en que pararon las maquinarias para efectuar la limpieza, es como sigue:

Rendimiento: 11.02%.
Arrobas de cañas quemadas, molidas: 40.527.
Total arrobas molidas: 2,926.836.
Galones de miel: 61.226.
Sacos elaborados: 13. 650.

Muy sinceramente hacemos votos por el éxito de esta zafra, ya que, el triunfo de la misma, será de todos.

**Mina Díaz García,**
Corresponsal.

## SE ORGANIZA UN BENEFICIO A FAVOR DE LOS ANCIANOS DEL ASILO LA SAGRADA FAMILIA

Dos funciones teatrales que ayudarán a aliviar la aguda situación económica porque atraviesa esa benemérita institución. Sigue triunfando el Circo en Stgo. de las Vegas

El asilo para ancianos «La Sagrada Familia», situado en la calle Tercera y Avenida Curtis en Rancho Boyeros, donde reciben albergue y alimentación más de cincuenta ancianitos, se encuentra atravezando en la actualidad una difícil situación económica.

Con tal motivo, un grupo de vecinos de aquella población debidamente autorizados por la señorita Piedad Costales, abnegada directora del mencionado asilo, tomó el acuerdo de organizar una gran función cinematográfica en los teatros «Paramount» de Rancho Boyeros y «La Sociedad» de Calabazar, el próximo día 16 de marzo, con objeto de recabar fondos con que aliviar la situación de esos viejecitos.

El precio de la entrada para esa función en los dos teatros ha sido fijada en la suma de diez centavos, y esperamos la cooperación de todos los vecinos de este término para que tan humanitaria obra sea una realidad.

Cualquier persona o entidad que desee ayudar a esta obra, enviando víveres, ropas etc., puede hacerlo dirigiéndose a la «Casa Losada», calle B, número 30, en Rancho Boyeros.

**Miss Bety Mitnik**

Esta gentil amiguita, que en otras ocasiones ha pasado temporadas entre nosotros se propone visitarnos en el próximo mes de junio, pasando varios meses en la residencia de la señorita Cisy López. La simpática Betty se encuentra estudiando español, en los Estados Unidos, ya que ella tiene gran simpatía por nuestra patria. Nuestro saludo a tan buena amiguita.

**Teatro Popular**

Sigue cada día obteniendo mayores triunfos, este ventilado teatro perteneciente al C. I. R., al exhibir las mejores producciones que se reciben en la Habana, y celebrando también funciones teatrales con los mejores artistas que visitan nuestra capital.

Para el domingo día 12, anuncian las carteleras de este teatro, el preestreno de la obra cumbre de la R. K. C., «Dí que me quieres», en español, interpretada por la excelsa tanguista argentina Azucena Maizani, y otras estrellas. También «El Santo en New York» y «La conquista de los Paramos» del Oeste de John Wayne. Con muchos cartones, revistas, comedias y el último Noticiario recibido en la Habana.

**Los próximos carnavales**

Los carnavales este año en Santiago de las Vegas, serán algo grandiosos. Seis paseos y seis bailes, organiza el C. I. R., para los sábados 25 de marzo, 2, 9, 16, 23 y 30 de abril próximos, los cuales serán amenizados por cuatro y cinco conjuntos musicales cada uno.

Este año los bailes tendrán un [illegible] ciente mayor, y es que los paseos de carnaval se efectuarán los propios dichos sábados de 7 a 10 de la noche, preparándose grandes carrozas y comparsas.

**Regia comida**

Gentilmente invitados por los esposos Maspech-Peviones, asistimos el pasado sábado día 4, a una comida celebrada en su residencia, con motivo del cumpleaños de su menor hijo Francisco.

Más de treinta personas tomaron asiento en una amplia mesa bellamente adornada en el gran patio de su residencia entre las que pudimos anotar en primer lugar, a Clara Peviones de Maspech, amantísima mamá del homenajeado, y esposa de nuestro compañero Guillermo Maspech, agente de «El País» en esta ciudad. Eloísa Díaz de Maspoch, Rosa Padilla de Correa, Angelita Herrera, Carmen Fernández de Maspech, Angélica Hernández viuda de Córdova y Aída Barbosa de Pérez.

Entre las señoritas recordamos a Clarita y Emilita Valdés, Lydia Maspoch, Lucila Poviones, Maruca y [illegible]ría Poviones, Mercedes y María Manzano.

Después de la comida, el trío compuesto por las señoritas Clarita y Emilita Valdés y el correcto joven Williams Carol y Leonard, deleitaron a los asistentes hasta altas horas de la noche, con sus guitarras cantando bellas canciones mexicanas y cubanas, siendo muy aplaudidos.

A las doce de la noche dio fin aquella fiesta que dejará gratos recuerdos entre los asistentes.

**Interesante recital poético**

Para el próximo jueves día 16 de los corrientes, nos comunica en atenta carta la Asociación Cultural Progresista de Rancho Boyeros, un acontecimiento artístico de alto relieve. Trátase de la celebración de un recital poético, a cargo de nuestro estimado compañero Luis Beiro González, corresponsal de «El País» en esta localidad, y Vicepresidente de la Asociación de Corresponsales y Prensa local. Como quiera que conocemos las dotes de «gran recitador» que adornan a nuestro compañero, le auguramos un éxito rotundo, ya que tiene a su cargo un programa del todo difícil, reuniendo toda la gama del verso lírico, dramático y afro-cubano.

La entrada será por rigurosa invitación, pudiendo solicitarse a la institución organizadora.

**Notable conferencia**

El próximo sábado, y en el espacioso y bello salón de la Logia Optimismo No. 10 de la Orden Caballeros de la Luz del Estado de Florida se llevará a efecto una interesante conferencia, que estará a cargo del conocido historiador intelectual de gran arraigo en nuestro pueblo, señor Francisco Montoto García, quien disertará sobre la posición geográfica local, así como hará un análisis de nuestras tierras.

Esta conferencia es la segunda que ofrece el señor Montoto en la Logia Optimismo.

**Grata fiesta**

El pasado Domingo 5, y con motivo de conmemorar el Centro de Instrucción y Recreo la decana de las sociedades locales el 57 aniversario de su fundación, fué ofrecida una interesante fiesta en los salones del Teatro Popular, que puso muy en alto los valores artísticos de Santiago así como la oratoria genial de varios asociados.

El resumen estuvo a cargo del señor Francisco Montoto, quien lo hizo de una manera brillante. Tomaron parte en el programa distinguidos elementos locales destacados en el «bell canto» y «el arte del bien decir». Sobresaliendo el elocuente discurso del doctor Melvin Moroña, Secretario de la Institución, cuando hablaba del problema grave que afronta la sociedad cubana actual, trazando distintos aspectos como medidas viables para su encauzamiento.

Un año más de vida que cumple la decana C. I. R., que significa un esfuerzo más de sus sostenedores para continuar ofreciendo como hasta ahora: cultura, arte, recreo, sport, educación y progreso.

**Inauguración**

El día 24 de los corrientes, día glorioso para todo el pueblo cubano, ha sido escogido para la inauguración oficial del parque público, próximo a terminar: «José Albarro», nombre que significa mucho para el pueblo santiaguero, ya que, desde su humilde escaño de Edil en la Cámara Local, propugnó y viabilizó obras grandiosas, principalmente.

El señor Alcalde Municipal, doctor Antonio Ramírez, así como el pueblo en general, han querido que el glorioso nombre de «José Albarro» pase a la posteridad como un nombre alvidado por la apatía o desdén de quienes puedan hacerlo vibrar eternamente en el pecho de todos los santiagueros, y por tal motivo ha llevado a realización este parque, que significará; columna granítica y vigorosa, que sirva de estímulo y ejemplo a todos los gobiernos municipales que nos presidan.

**Boda de rango**

Días pasados se llevó a efecto en la residencia campestre de los distinguidos esposos González-Sánchez, una boda de rango, uniendo sus destinos por el sendero feliz y dichoso, dos respetables jóvenes de nuestra mejor sociedad.

Me refiero al caballeroso joven Publio León Felipe, y la encantadora Caridad González Sánchez.

El doctor Salvador Miranda [illegible], el notario de los novios, los unió ante la ley, testificando el pliego notarial los señores Ramiro González y José M. Reposo, representante a la Cámara.

Un grupo encantador de lindas señoritas dió un matiz sublime a la ceremonia, ornamentando con sus encantos tan feliz unión.

Anotamos a las señoritas [illegible]ga Morell, Hilda Cruz, Lidia [illegible]tega, Grisirina Orúa, Nora [illegible], Estela García, Lutgarda Rodríguez, [illegible], Fura González, Adela Otero, [illegible] Rodríguez, María A. Bustabal, [illegible] Rodríguez, Emilia Guerra, María [illegible] León, Aurelia Hernández, Victoria [illegible], Ada Janero y las señoras: [illegible] Felipe viuda de León, madre de [illegible] novia, Carmela Crespo, Paula [illegible], Isabel Pérez, María Felipe de [illegible]zález, Julia Romero, Hilda [illegible], Tomasa Rodríguez, María [illegible] de Amores, Ciria Carrera de [illegible], Gabriela Pérez, Rosario Interián.

**Manuel Perera,**
Corresponsal.

## DE CONSOLACION DEL NORTE

**D ECONSOLACION DEL NORTE**

**Una Petición**

Firmada por vecinos de todas nuestras clases sociales, se dirige al gobierno respetuosa instancia rogándole conceda al central «Niágara» una cuota de fabricación de setenticinco mil sacos de azúcar.

Justa la petición de esos vecinos que quieren vivir por medio de su trabajo; lo que ya es un mérito muy atendible en esta época en que tantos desean vivir del trabajo de los demás. Justa y atendible por varias razones la solicitud que hacen esos vecinos que desean trabajar y no figurar entre las clases proletarias que tiene que sostener la república con el desconocido fondo de indigentes.

¿Concederá el Gobierno lo que se solicita? —Sí; seguro que sí, así lo esperamos.

¿Razones para esa seguridad? Vamos a darlas, querido lector.

El central «Niágara» es la principal industria de nuestro Término Municipal. Sus jornales y haberes de empleados, pagados al máximum de lo que preceptúan las las leyes sociales, son un factor importantísimo en nuestra vida comercial y económica, que tienen gran florecimiento en la temporada de la zafra cañera.

Más de tres mil jornaleros del pasado año vuelven en el presente a reanudar sus labores en el «Niágara», convencidos de que el jornal que ganan en Consolación del Norte no será superado por los que ofrecen otras fincas dedicadas a la misma industria. Tiene que ser así.

En el «Niágara» ganan el obrero y el jornalero el jornal que les pertenece. La finca tiene un establecimiento comercial que detalla los artículos de primera necesidad a precios moderados, tan bajos como en cualquier otro lugar donde exista la competencia comercial, pues hay órdenes extrictas del Sr. Galdo para que los precios de la tienda de la finca puedan ser siempre comparados favorablemente con los de cualquier establecimiento de la municipalidad.

Reasumiendo: que esta gran industria es causa de que en nuestro término no se sienta el hambre y el desempleo que afecta a otros lugares, es hogar apacible del obrero, refugio acogedor del trabajador y fuente de trabajo y bienestar para los hombres laboriosos; motivos más que suficientes para que se acceda a la petición que hacen los vecinos de Consolación del Norte.

Debe accederse a lo que pide un pueblo que no desea pan y ocio sino trabajo honrado para las clases proletarias.

**Felicidades.**

En amable epístola nos participan los jóvenes Humberto Valido y Librada FMorales, que en la primera quincena del venidero mes de Marzo tendrá efecto su matrimonio, ante nuestro Juez Municipal.

Muchas felicidades deseamos a la simpática y enamorada parejita.

**Comunismo**

Juan Regalado se queja de que Emeterio San Juan le roba diariamente las malangas que ha sembrado para el consumo de su familia y no para que las disfrute y use de ellas un individuo que a la hora de sembrarlas estaba sentado en su hogar discutiendo si «en las próximas» será electo Alcalde Municipal del término Alfredo Gil o Gil Jimentel.

Puede ser, amigo Regalado, que como ustel se apellida así, creyera San Juan que las malangas eran también regaladas o que, anticipándose al reparto social que esperan tantos ilusos, supusiera que había llegado el reparto malangal.

**Un Rojo**

Juan Esquivel denuncia que Felipe Fáez, su cercano vecino, cortó a un toro de su propiedad el rabo, una oreja; le sacó un ojo y lo bañó con ácido muriático.

¡¡¡Oh, ejemplo de los rojos!! cómo os propagáis entre los ignorantes.

**Una Felicitación**

La Junta de Educación de este Distrito Escolar felicita por medio de una circular, a todos los maestros del mismo, por el éxito que ha tenido en sus aulas la cuestación para el primer sello cubano antituberculoso.

**José SANCHEZ,**
Corresponsal

M.E.C.D. 2016

# NIÑOS SANOS DE CUERPO Y DE ESPIRITU, ESTAN PREPARANDO YA LAS COLONIAS INFANTILES

Director Pedagógico de la benéfica institución, rinde un minucioso informe al Patronato que administra y dirige las Colonias. El éxito de las mismas responde al fin propuesto

## EN UN AMBIENTE AMABLE Y SUGERENTE, SE ENSEÑA A LOS PEQUEÑOS EL CULTIVO Y AMOR A LA TIERRA

Después de un período de obligada actividad, han vuelto a funcionar las Colonias Infantiles. El señor Carlos Valdés Miranda, Director Pedagógico de estos admirables establecimientos de previsión social acaba de regresar a la Habana, luego de un recorrido por algunas de ellas: las establecidas en Hershey, Matanzas, Camagüey y Oriente.

El señor Valdés Miranda ha informado al Patronato de la Institución sobre el buen funcionamiento de las colonias visitadas, pues, en ellas, pueden divertir a la infancia allí congregada, presentando el mejor aspecto y dedicada a múltiples actividades beneficiosas.

¿Qué son las colonias infantiles?... De ellas se había y se escribe frecuentemente; pero, no obstante eso, todavía son pocos los que desconocen lo que en realidad son. Las Colonias Infantiles no son escuelas comunes, no son reformatorios, no son, exclusivamente, tampoco, lugares destinados al correo infantil; si bien tienen algo de todas esas cosas.

Las Colonias Infantiles tuvieron su origen, como un modalidad de la Pedagogía en los países más civilizados de Europa, en América, la Argentina, las tiene establecidas desde el año 1902; Chile, desde 1904; Brasil, desde 1916; en Cuba se fundaron en 1934, siendo Presidente de la República, el Coronel Carlos Mendieta, y Secretario de Educación el doctor Jorge Mañach.

**Para proteger y guiar a las nuevas generaciones**

Las Colonias Infantiles establecidas entre nosotros, han brindado en su tiempo, fructífera labor; al frente de ellas, trabajan con gran interés por la niñez cubana, entre otras distinguidas personas, la señora Carmela Ledón de Mendieta y el doctor Mario Núñez Mesa. Se trata de proteger, guiar, mejorar, en una palabra, educar, a las clases infantiles. Es una buena obra confiada a pedagogos pediatras y a pedagogos-paidólogos. Nuestros niños, especialmente los de las clases más humildes, sufren de dos azotes que impiden su crecimiento y su normal desarrollo: el raquitismo y el parasitismo intestinal. En las Colonias, tales niños son atendidos por médicos higienistas, que logran devolverles recobrar la integridad de la salud perdida, colocándolos en un ambiente propicio, fortificándolos, transformándolos en condiciones de mejoramiento, no solamente en el aspecto físico, sino también en todo lo referente a su educación moral y a su educación intelectual.

**Acertada labor en las Colonias visitadas**

El señor Valdés Miranda, en un viaje que realizó por Europa, conoció de las Colonias Infantiles establecidas en Suiza y en otros países; por esa razón, el Patronato al frente de las de Cuba, lo eligió para llevar a cabo la importante gestión que en relación con las mismas, ejercita con gran acierto. El mencionado funcionario informa que no solamente admiró en las Colonias visitadas, animación, actividad, buen aspecto en los niños, sí que también, labor bien orientada en los profesores, auxiliares y demás personal que los atienden; obra fecunda de inteligente cooperación que propende al éxito común. En las Colonias, el orden se produce sin ser impuesto; la disciplina es consecuencia de la acción bien dirigida de los encargados de ella; y del estado de bienestar que se manifiesta en el niño, cuando se le libra de los elementos morbosos que entorpecen su desarrollo y su perfecta normalidad.

—Deseamos —informa el Director Pedagógico de las Colonias— que los ideales de la Escuela Nueva— que es precisamente, la Escuela del respeto a la naturaleza del niño—prevalezcan en las Colonias Infantiles: en ellas nada se impone violentamente, prefiriéndose que todo se conquiste por la aplicación de las fuerzas espontáneas y las capacidades de los seres. Pero no debiera olvidarse para fijar bien el alcance de esta libertad, aquella frase de Claparede, pronunciada por el gran pedagogo en el Instituto «Juan Jacobo Boussaeau» de Ginebra cuando le preguntaron si allí, los niños hacían sólo lo que querían. La respuesta de Claparede fué precisa y clara: «No —dijo—. los niños aquí, quieren lo que hacen».

Resumiendo las ideas expuestas en breves palabras, diremos que en las Colonias Infantiles, los escolares debilitados, se robustecen, colocándolos en un ambiente propicio para ello y atendiendo sus dolencias, si las tuvieren; se les tonifica el espíritu, se les enseña a amar y a cultivar la tierra; se les inculcan hábitos de higiene y buenas costumbres; reciben saludables orientaciones, influencias morales que se graban en las tiernas inteligencias, para su mejoramiento en todos los órdenes.

# México expropia otras industrias norteamericanas

Las azucareras del Estado de Sinaloa y otras caerán bajo un reciente decreto

CIUDAD MEXICO, febrero 13. (AP).—Decretos, poniendo en vigor los anunciados planes del Gobierno de expropiar las propiedades azucareras, en su mayor parte americanas, del estado de Sinaloa, aparecieron hoy en la «Gaceta Oficial».

Se calcula que los decretos afectan a propiedades de ciudadanos de los Estados Unidos que tienen un valor de $10.000.000.

Los decretos expropian 28,500 hectáreas de la United Sugar Company y sus afiliadas, empresa mexicana con capital enteramente americano. En los centros bien informados se asegura que esas compañías solamente perderán un total de 250.000 acres con un valor de más de $2.000.000 y que docenas de otras empresas serán afectadas también por los decretos.

La Embajada de los Estados Unidos dice que según tiene entendido Benjamín F. Johnson, principal accionista de la firma americana, falleció hace un año, dejando la propiedad a su viuda, que vive en Nassau, Bahamas.

La Compañía, según dice la «Gaceta», produce 500.000 toneladas de caña, y emplea regularmente 2,500 obreros y en ocasiones 4,000.

# JOSE ANTONIO HOMS, FAMOSO ESCULTOR Y URBANISTA, OPINA SOBRE TENDENCIAS ARTISTICAS

José Antonio Homs, escultor y urbanista español.

A las Américas llegan las modas con retraso, lo mismo las políticas. que las estéticas, que las filosóficas... Sólo las de prendas de vestir son recibidas a tiempo, gracias a los magazines y a las películas. A menudo los extranjeros se sorprenden de vernos vestidos de acuerdo con el último grito de París o de Hollywood; pero los que hemos cruzado el Atlántico muchas veces y por medio de las publicaciones extranjeras nos enteramos continuamente de «cómo va el mundo», comprobamos que cuando otros están de regreso, muchos aquí se hallan en la marcha de ida.

Abundan los aficionados a descubrir el Mediterráneo. En el Primer Congreso de Arte Cubano celebrado en Santiago de Cuba, escuchamos frases y teorías que recordamos haber leído en tres idiomas hace varios años. Resulta, pues, interesante conocer opiniones de artistas famosos, de triunfadores no solamente en Cuba si son cubanos, ni solamente en España sin son españoles. sino triunfadores en el mundo, en constante competencia con otros artistas nativos y extranjeros.

Ahora estamos charlando con José Antonio Homs, escultor y urbanista, ex alumno de la Escuela Oficila de Bellas Artes de Barcelona, ex auxiliar de Rodin, ayudante de Forestier en las obras del Parque de Monjuich durante cinco años. Homs posee el Diploma de Primera Clase en la Exposición Internacional de Barcelona, por una escultura en bronce allí presentada; ha ejecutado buen número de obras para parques públicos en Europa e Hispano-América, en los veinte años que lleva cultivando su arte; es redactor artístico de numerosas publicaciones de la América del Sur, coopera arqueológicamente al conocimiento de las culturas indo-americanas cerca de varios museos importantes. Hemos comprobado todos estos extremos a la vista de fotografías, documentos y recortes de prensa. Nos interesa grandemente conocer sus opiniones, sus teorías, sus orientaciones. Aprovechamos su gran sencillez, su bohemia cordial y su facilidad de la palabra, para darle una ducha de preguntas. He aquí —palabras más o menos— lo que nos ha dicho:

¿Escultura Moderna? ¿Decoración de un sentido moderno? Frases, nada más que bellas frases; pero éstas las hacen ustedes, que son literatos, a cada cual lo suyo. Leo con deleite las bellas frases... Pero yo soy un plástico y mi medio de expresarme es en formas, en volúmenes; y hasta me cuesta trabajo el ponerle título a una estatua, bastantes veces me las han «bautizado» mis amigos escritores y frecuentemente les han encontrado intenciones y alcances bien lejos de mi imaginación, valorizándolas así a los ojos del público.

A propósito de lo dicho, recuerdo haber presenciado en el estudio de Rodín, hace ya mucho tiempo, el «rebautizo» de cierta estatua célebre: usted recordará, sin duda, aquel desnudo masculino, en actitud de marcha, con un brazo levantado a la altura de la frente..., una de las mejores estatuas del maestro; pues bien: alguien la intituló «La Edad de Bronce», otro la denominó «Hacia lo Ignoto» y un tercero la llamó «El Hombre despertando delante de la Naturaleza.

Y Rodín ¿qué decía? Oh! El viejo declaró que sólo había intentado componer un bello estudio, «una academia», sin más trascendencia.

La anécdota es conveniente hasta cierto punto; pero, cuando ella predomina sobre la forma y la ponderación de volúmenes, entonces el público inteligente ya no lo soporta ni la acción del tiempo tampoco.

En efecto, es necesario garantizar las proporciones, de acuerdo con el medio, y a mi entender no existe más recurso que el que vengo practicando desde hace tiempo, consistente en componer un conjunto e estructura elemental en arpillera y yeso, de acuerdo con los generales del boceto ya estudiado y, sobre esterreno estudiar el efecto de volúmenes y proporción que produce dicha masa o esbozo a tamaño definitivo, y solamente después de asegurar las proporciones de la futura estatua, fuente o monumento, es que empiezo a estudiar la obra al tamaño debido. Así se puede constatar anticipadamente el ángulo de visibilidad y la iluminación promedio a que estará adelante sometida la obra, aparte de los efectos de la proporción armónica, de acuerdo con la arquitectura o vegetación que la rodee.

Realmente es muy importante la naturaleza de la materia, con relación al clima. Fíjese, si no, en el mármol blanco, reflejando desmedidamente esta luz tropical tan actínica; a causa de ella desaparecen en las estatuas de mármol la mayoría de los medios valores y, a veces, hasta los más oscuros se hacen invisibles por refracción excesiva, además el observador queda durante muchas horas del día incapacitado para admirar, a causa del deslumbramiento, que instintivamente y a su pesar le hacen apartar la vista de tan agresiva blancura.

No: el bronce no se ensucia ni se agrisa. Al contrario, adquiere tonalidades verdes bellísimas, si es de buena ley.

¿Buena ley? Siplemente una aleación de cobre y estaño, con ausencia completa de otros metales como el zinc y el plomo, por ejemplo, que son los causantes de óxidos desagradables que obligan a pintar las esculturas, precario recurso que desdice de la noble naturaleza del metal puro.

Ciertamente existen mármoles coloreados muy apropósito para esculturas, y piedras de una calidad superior también en colores; pero todavía predomina el prejuicio aquel del mármol blanco..., que más tarde la lluvia y el polvo se encargan de volver negro, o, peor aún, gris sucio.

Hasta aquí habla José Antonio Homs. Sus consejos y sus opiniones nos parecen juiciosos y precisos. De su sinceridad habla la larga obra por él realizada. Su habilidad mecánica le permite intentar todas las formas y todas las tendencias. Ahora se felicita de no haberlas adoptado, al constatar que la mayoría de los innovadores son neo-clásicos en la actualidad..

¿Estilo? ¿Personalidad?, son cualidades que surgen sin que el poseedor sea consciente de poseerlas. Desgraciado del que busca la personalidad: jamás dará con ella. Creará a lo más una técnica amanerada, desprovista de ingenuidad auténtica, que es el encanto de la verdadera personalidad artística, y lo que el observador se complace en admirar. El artista verdaderamente dotado es inconsciente de su propio estilo le surge, de un diríamos, subconsciente.

¿Lucía por la forma? Ah, sí! Es necesaria frecuentemente; pero ¡mucho cuidado! que no se trasluzca luego esta brega una vez terminada la obra, ya que su belleza depende en gran parte de su aire sencillo y armónico, en pugna con cualquier conjunto torturado y gesticulante, impropio de la naturaleza ciertamente graciosa y estática de toda escultura; hay que expresar las emociones con claridad y belleza, lo patético es decadente en estatuaria.

¿Concepto moderno? ¿Qué es modernidad? Mucho cuidado con las frases hechas en boga; no nos jactemos imprudentemente de vanguardistas, porque luego con los años, los muchachos de ahora surgirán a su vez en el palenque de las artes y los «fauves» de ahora pasarán irremisiblemente a la categoría de académicos o «Pompiers».

¿Qué se entiende por moderno?—En la exposición de 1900 se tenía por moderno aquella «escuela» llamada también «modern stil», el arte de la serpentina y el látigo, el de la horrible flor de girasol y hojas de lirio, el de los desmayados y enfermizos sauces llorones, el estilo creado por un decorador vienés llamado «mucha», de cuyos originales se hicieron en su tiempo ediciones monumentales que servían de «vignole» arbitrario a mueblistas, tapiceros, metalistas y arquitectos, que borreguilmente se sometieron a la dictadura de la serpentina «modern-stil».

Bueno: y ¿qué queda de ello? Algunos muebles trasnochadores que duermen en los almacenes de viejo y que nadie compra, ni de segunda mano, por miedo a la rechifla. Todavía se ven por muchos halls, paravanes y mamparas rematados con el infame girasol: toda esta chatarra sólo puede utilizarse para revivir algún ambiente de can-can parisién o vaudevilles anacrónicos que alborazan a nuestros mayores en sus escapatorias a la picaresca Ville-Lumiere de aquel entonces. Sólo tienen utilidad en algún estudio cinematográfico para resucitar rancias estampas.

«El Art Nouveau», escuela le curbusier; aquel arquitecto suizo que lanzó la síntesis arquitectónica del cemento armado, materia que ha creado un nuevo concepto mecánico de la Arquitectura. Pero vea: examine una revista de los pabellones de la Exposición des Arts Decoratifs de París en el año 1925: sólo han pasado catorce años y todo aquello parece ya rancio... pilastras arbitrarias, rematadas por rombos de vidrio verde o azul; molduras de sección dentada, etc., etc., todo pasado y lo que es más triste, «pasado de moda».

Si el denominativo «moderno» quiere expresar esquinas redondeades, techos bajos y tiras de metal cromado, aplicadas a la pared con tornillos, en sentido horizontal, por «moderno», a lo más una faceta aplicable a un bar o a un baño... Pero en modo alguno a la estatuaria, a la pintura, y a la Arquitectura monumental.

¡Clasicismo! He aquí lo definitivo; clasicismo noble, con emoción y la simpatía, sin rebuscamientos arcaizantes insinceros, que, por lo mismo, vienen a parar no en sonrisa primitiva, sino en mueca ridícula de solterona que quiere hacerse la niña.

Si surge inconscientemente el arcaísmo ingenuo en contados casos, tanto mejor: pero si se adopta como manera en boga, tal farsa no engaña a nadie más que al propio autor.

El escultor debe crear despreocupadamente si se le da margen para ello; pero si su obra realiza la función cooperadora de un conjunto arquitectónico ya realizado, debe someterse hasta un límite razonable a las características generales de la Arquitectura para no desentonar en la armonía general.

# Varios orates que fueron condenados piden la amnistía

Solicitan del Director de Mazorra que envíe informes sobre los citados reclusos

La Secretaría de Justicia ha enviado al Director del Hospital de Dementes de Mazorra, una comunicación en la cual solicita informes acerca de los tribunales de justicia que han ordenado el ingreso en ese sanatorio de los enajenados que han pedido les sean aplicados los beneficios de la reciente ley de amnistía, para estudiar si en los mismos están o no comprendidos en esa ley de perdón.

**Causa Criminal**

El Juez de Instrucción de Marianao, ha enviado a Justicia, una comunicación dando cuenta de que instruye una causa por defraudación a la Aduana, contra el tripulante del vapor noruego «Bestack», nombrado Fiz Roger Wemberg, quien introdujo un contrabando de fosforeras automáticas y cigarros americanos.

**Lesivas unas reposiciones**

El Secretario de Justicia ha refrendado un decreto en el que declara lesivas a los intereses del Estado, las resoluciones de la Comisión del Servicio Civil, por las que ordena sean repuestos en sus respectivos cargos, los señores Nelson Peláez, Antonio Domínguez Sánchez, Esperanza Correa Acosta, Ramiro Crucet Landa, Digna Expósito Concepción y Pedro Saiz Alpizar.

Dicho decreto fué enviado a la Fiscalía del Tribunal Supremo, a fin de que esta autoridad resuelva en definitiva.

# MAÑANA LLEGARA EL CRUCERO «ORION», DE LA ARMADA BRITANICA

Para mañana, miércoles, tiene anunciado su arribo el crucero británico «Orion», que forma parte de la escuadra de la Real Marina de Guerra de Su Majestad Británica en América y las Antillas, con base en las Islas Bermudas.

Al mando de la expresada unidad naval inglesa viene el capitán H. R. G. Kinahan, secundado por el comandante T. C. T. Waynne y veintitrés oficiales, once guardias-marinas y ocho sub oficiales, a los que hay que agregar la dotación, que está integrada por 560 hombres.

# DIEZ MIL PERSONAS ACLAMARON AL PRESIDENTE EN SAN LUIS, EN SU VISITA A ESE TERMINO

Declarado huésped de honor por el Ayuntamiento. Un almuerzo criollo servido por señoritas, en «La Aurora». Los discursos. Palabras de Laredo Bru. Admiró la cosecha en los veguerío

## PROMETIO SOLEMNEMENTE EL JEFE DEL ESTADO HACER LA CARRETERA DE HATILLO A ENTRONQUE DE SAN JUAN

PINAR DEL RIO, febrero 12. El Honorable Presidente de la República coronel Federico Laredo Brú, acompañado de los Secretarios de Justicia doctor Saladrigas y de Agricultura ingeniero García Montes, así como de sus Ayudantes de la Guardia de Palacio, llegó a esta capital en las primeras horas de la mañana de hoy, visitando inmediatamente el Campamento General Riva donde le fué dada la más cordial bienvenida por el Jefe del Octavo Regimiento «Rius Rivera» teniente coronel Manuel Benítez Valdés y demás alta oficialidad del mismo; por el senador señor Simeón Ferro; los representantes Diego Rodríguez Díaz y el doctor Angel Manuel Ferro Martínez, así como por otras distinguidas personalidades de nuestro mundo oficial, social y político.

Tras un breve cambio de impresiones entre el Primer Magistrado de la Nación y el coronel Benítez, inicióse el viaje hacia el término de San Luis. Se recordará por nuestros lectores que el coronel Benítez y el representante Rodríguez Díaz visitaron recientemente al Ejecutivo Nacional para pedirle en nombre del Alcalde señor Padrón y demás clases vivas del mencionado término, la visita que ahora acaba de hacerles, para que personalmente conociera las necesidades de tan rica zona tabacalera, actualmente incomunicada por el estado ruinoso de su carretera.

**Visitando la finca «El Corojo»**

Antes de llegar al pueblo de San Luis, el Presidente y su numerosa comitiva llegaron a cabo una visita a las ricas posesiones tabacaleras del popular legislador señor Diego Rodríguez, admirando el doctor Laredo Brú la magnífica cosecha actual de la aromática hoja.

Durante su visita la conocida finca «El Retiro» el Presidente saludó al cosechero Don Eduardo Plasencia, el más antiguo del mencionado término sanluseño, querido y admirado por todos.

En la hermosa residencia campestre del representante Rodríguez Díaz se le ofreció al coronel Laredo Brú y acompañantes un ponche de honor, multiplicándose en atenciones los familiares del señor Rodríguez Díaz.

**Enorme entusiasmo popular**

Próximamente a las doce y media p. m., llegamos al pueblo de San Luis. Un entusiasmo indescriptible se destacaba al través de la nutrida multitud que esperaba ansiosa para tributarle una merecida bienvenida al Presidente de la República; al teniente coronel Benítez y demás acompañantes. En grandes cartelones y letreros de un extremo a otro de la calle principal del pueblo, se veían títulos expresivos saludando al ilustre visitante y solicitando mejoras para el término, principalmente la construcción de la carretera entre el Hatillo y el entronque con la de San Juan y Martínez, pasando por la finca «El Corojo».

Seguido del pueblo que lo aclamaba constantemente, llegó el Primer Magistrado de la Nación al Ayuntamiento, desde cuyo lugar contempló el grandioso desfile de la manifestación popular que en más de diez mil personas dióronle sinceras demostraciones de simpatías y cariño. La manifestación estaba integrada por elementos de todas las clases sociales, cosecheros de tabaco, agricultores, obreros, comerciantes etc.

Una sentida y honda impresión causó en el ánimo del coronel Presidente la numerosa muchedumbre que al propio tiempo de aclamarle, pedía mejoras justas y necesarias para aquel olvidado pueblo.

**Declarados huéspedes de honor**

En sesión solemne celebrada por la Cámara Municipal, cuya acta fué leída ante el Presidente por el Secretario del Ayuntamiento, el pueblo de San Luis declaró huéspedes de honor al distinguido visitante y al Jefe del Regimiento Militar teniente coronel Benítez. Con entusiastas aclamaciones acogió el público congregado en la Alcaldía las designaciones realizadas por la Cámara Municipal.

El Alcalde señor Conrado Padrón ofreció un ponche de honor a los visitnates y se develó un hermoso cuadro en cuyo centro aparece la efigie del coronel Laredo Bru.

**El almuerzo-homenaje**

Para poner término al programa de festejos que se habían organizado en honor del Presidente de la República, se celebró un regio almuerzo criollo en los amplios salones de la culta sociedad «Aurora». En la mesa presidencial sentáronse en primer lugar el teniente coronel Benítez Valdés, los senadores doctor Saladrigas y García Montes, el gobernador de la provincia doctor Juan Francisco Argudín, el Alcalde señor Conrado Padrón, el senador Simeon Ferro, los representantes señores Diego Rodríguez Díaz, doctores Angel Manuel Ferro, García Montesino, Rogelio Regalado y José Ramón Fernández, el Presidente de la Audiencia doctor Angel M. Chirino y los magistrados Rodríguez y Bohorques, el Alcalde Municipal de Pinar del Río señor Agapito Guerra Gálvez, los señores Armando Aguilar, Santiago Plasencia, coronel Manuel Benítez González, el ingeniero Jefe de Obras Públicas señor Ramiro Fernández, el capitán ayudante Alejandro Iglesias y otras muchas figuras de la vida civil y militar.

El menú fué totalmente criollo y estuvo servido por bellas y encantadoras señoritas de la mejor sociedad sanluiseña.

A la hora de los discursos, fué el primero en hablar el Alcalde señor Padrón, quien ofreció el homenaje y pidió al Presidente, la construcción de las calles del pueblo y la carretera que pusiera en comunicación a San Luis con el resto de la provincia. Inmediatamente le siguió en el uso de la palabra el compañero Leonardo Mármol, Secretario de la Asociación de Cosecheros de Tabacos de San Luis, quien lo hizo a nombre de las clases vivas. También solicitó las mejoras necesarias y urgentes y resaltó los méritos patrióticos del Presidente y los esfuerzos plausibles y tesoneros del coronel Benítez, como Jefe Militar de la Provincia quie ha hecho posibles importantes beneficios para la región vueltabajera. Al pronunciar el nombre de coronel Benítez, la nutrida concurrencia le prodigó un prolongado aplauso, como demostración evidente de las sinceras simpatías que el joven y valioso militar ha sabido despertar al través de todos los pueblos de su provincia con una actuación brillante, honrada y constructiva en todas sus manifestaciones.

El tercero en hablar lo fué el joven Osvaldo Escobar. Señaló las necesidades del término y dijo que todos sus habitantes confiaban en la promesa del coronel Laredo Brú. Después le siguió el Jefe Local de Sanidad doctor Cándido Herrera, quien obstentaba la representación de los obreros.

**El Presidente hace el resumen**

Vivamente emocionado, comenzo a hablar el doctor Laredo Brú. Expresó su profundo agradecimiento por las demostraciones de cariño que había recibido por parte de los vueltabajeros y dijo que era un hombre modesto, pero que cuando hacía un compromiso lo cumplía. «Tengo que darle algo a San Luis y prometo solamente que antes de abandonar el cargo que inmerecidamente obstento, este pueblo tendrá una magnífica carretera que desde el lugar conocido por Hatillo, pasando por «El Corojo», lo ponga en comunicación con el resto de la República».

Antes de finalizar estas palabras, el público prorrumpió en aplausos y vítores al Presidente y en todos los sanluiseños había una grata expresión de intenso júbilo y alegría por el ofrecimiento que acaba de hacer el Primer Magistrado.

Y expresando su admiración por la belleza del paisaje pinareño y de nuestras mujeres, finalizó su breve pero vibrante discurso el Presidente.

Del éxito obtenido en la organización de todos estos actos, pueden estar sinceramente satisfechos los señores Diego Rodríguez, el Alcalde Padrón, Santiaguito Plasencia y demás integrantes de la comisión organizadora.

Cerca de las cinco de la tarde regresó a la ciudad pinareña la comitiva presidencial, desde donde inició su viaje hacia la Habana el coronel Laredo Bru y los secretarios del Despacho que lo acompañaban.

**Guillermo Rodríguez,**
Corresponsal.

# CORREN RUMORES DE QUE HA DIMITIDO EN PLENO EL GABINETE DE IMREDY

BUDAPEST, Hungría, febrero 13. (Havas).—Circulan persistentes rumores de que ha dimitido o está a punto de dimitir, el Gabinete del primer ministro Imredy. En los círculos políticos en que se acoge la noticia como posible, se menciona ya a los eventuales sucesores de Imredy, cuando el almirante Horthy resuelva la formación del nuevo Gobierno. Entre los nombres que más suenan, están los de Toreky, presidente del Tribunal Supremo; Daranyi, ex presidente del Concejo; y el conde Teleky, ministro de Cultos y Educación.

**ESTADO DEL TIEMPO**

Pronóstico para hoy, martes:

Vientos flojos a frescos del nordeste al sur. Cielos despejados y parte nublados. Poco cambio en las temperaturas.

**Observatorio Nacional**

# CRUCIGRAMAS

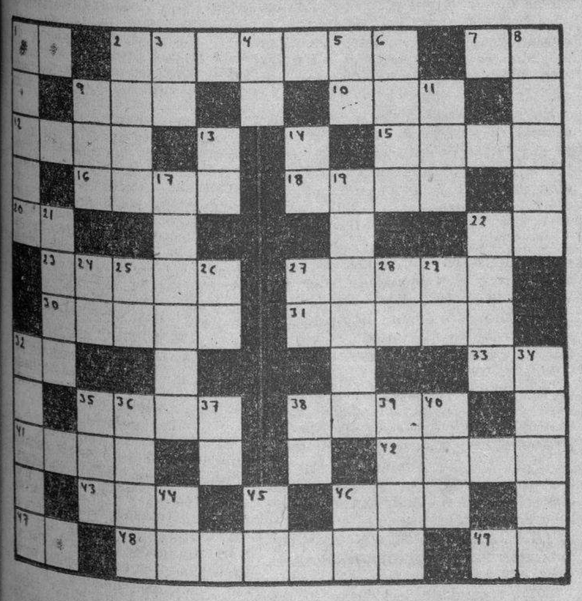

**HORIZONTALES**

1—Nota musical.
2—Río de Navarra.
7—Especie de flecha que usaban los antiguos turcos.
8—Apocope de Santo.
9—Puerto del Perú.
10—Quiebra.
12—Isla griega del Mar Egeo.
13—Flor.
15—Maltratar, deslucir, marchitar.
16—Dios del Sol.
17—Río de Italia.
18—Independiente.
19—Palma de Filipinas.
20—Emperador romano.
21—Cuerno (pl.)
22—Terminación de infinitivo.
23—Associated Press.
24—Número.
25—Adverbio de tiempo.
26—Una de las nueve Musas.
27—Mamífero carnicero.
28—Dueña.
29—Primer rey cristiano de Hungría.
30—Conozco.
31—Cada uno de los vasos que llevan la sangre del corazón al resto del cuerpo.
32—Interjección.

**VERTICALES**

1—Cuerpo líquido.
2—Dios del vino.
3—En (en inglés).
4—Terminación de infinitivo.
5—Escuché.
6—Espíritu.
7—La más joven de las tres Parcas.
8—Río de Galicia.
11—Escuchar.
13—Adverbio de tiempo.
14—Símbolo del Bario.
17—Río de Francia.
19—Isla inglesa del Canal de la Mancha.
21—Alero de tejado.
22—Uva seca.
24—Número romano.
25—Prefijo que significa dos.
26—Río de la provincia de Lugo.
27—Río de Rusia.
28—Y oe (antiguo).
29—Interjección.
32—Arma para disparar flechas (pl).
34—Una de las Bisayas.
35—Parienta.
36—Capital de Italia.
37—Nota musical.
38—Contracción.
39—Río de Checoeslovaquia.
40—Uno de los nombres de Cibeles.
44—Terminación de infinitivo.
45—Isla de la costa occidental de Francia.
46—Diptongo.

A. L. G.

**Solución al Crucigrama anterior**

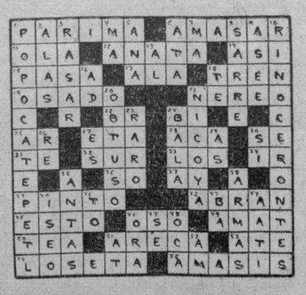

# LA PATRULLA POLICIACA

# TITINA LA MECANOGRAFA

# EL PATO PASCUAL

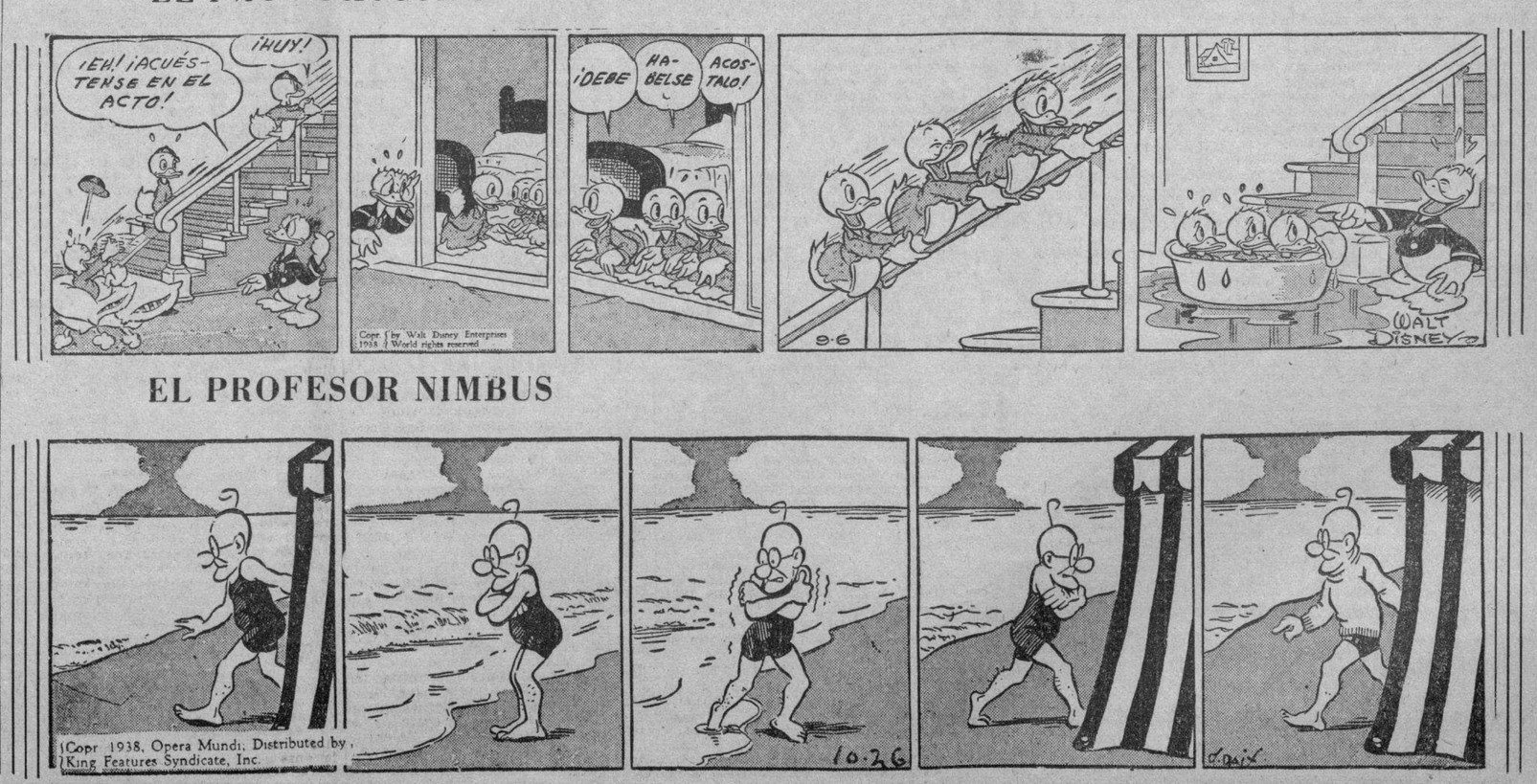


# EL PROFESOR NIMBUS




M.E.C.D. 2016

# LA DEMORA DE WASHINGTON EN DEFINIR SU ACTITUD HA CREADO UNA SITUACION ARTIFICIAL EN EL MERCA

**Como anunciámos el domingo, estuvieron cerrados ayer la Bolsa de Valores de New York, la del Café y Azúcar de dicha plaza, la de Granos de Chicago y los demás centros de contrataciones de los Estados Unidos, con motivo de la celebración del natalicio de Lincoln en aquella República.**

## EL ORO Y LA PLATA

Cotizaciones al cierre ayer en la Bolsa de la Habana.

| | | |
|---|---|---|
| Plata contra billete americano | 97¼ | 97½ |
| Oro acuñado contra billete americano | 155 | — |

## TABACO

De acuerdo con la recopilación heca por nuestro reportero, durante la semana pasada se vendieron y entregaron en el mercado local 3,344 tercios y pacas de Remedios, Vuelta Abajo y Partido. Eran de:

| | |
|---|---|
| Remedios | 2.770 |
| Vuelta Abajo | 563 |
| Partido | 11 |
| Total | 3.344 |

La mayor cantidad de Remedios era de botes nuevos (1,883 pacas), y el resto era de permanentes, octavas y terceras, en partes casi iguales. Los botes han sido adquiridos, como hemos informado otros días, por exportadores a Europa, y las otras tres clases fueron compradas por firmas que suministran la materia prima a fabricantes de los Estados Unidos.

Fabricantes locales de cigarrillos compraron 295 tercios de colas; los de torcido compraron 117 de tripas, y los exportadores compraron el resto que completa el total de Vuela Abajo y que era de puntillas y broncos.

Los once tercios de Partido eran de capas finas y maduras, adquiridos por pequeños fabricantes del interior de la República.

En la presente semana han de seguir en el mercado fabricantes de cigarrillos y exportadores. Los primeros han de comprar, o más bien registrar, pues ya comprometieron algunas cantidades, varias clases de Vuelta Abajo, y los segundos han de seguir registrando partidas de clases bajas de Remedios.

**LOS TOTALES RECIBIDOS**

Según la recopilación de nuestro reportero, durante la misma semana pasada se recibieron en la plaza 4.303 tercios y pacas de Vuelta Abajo, Las Villas y otras zonas. Procedían:

| | |
|---|---|
| De Vuelta Abajo | 2.305 |
| De Las Villas | 1.983 |
| De otras zonas | 15 |
| Total | 4.303 |

Las partidas que, sumadas, hicieron ese total, se recibieron en camiones y por los trenes de carga que entraron en los patios del Arsenal.

**LAS ENTRADAS DE AYER**

Se recibieron ayer en la plaza las partidas de tercios y pacas que relacionamos a continuación:

De San Juan y Martínez, para Mark A. Pollack e Hijo, 252.

De Puerta de Golpe, para Menéndez y Compañía, 103.

De Guane, para Ramón Rodríguez, 3.

De Placetas, para Rothschild-Samuels-Duignan, 266.

De Camajuaní, para la General Cigar Company of Cuba, 186.

**VALOR DE LA EXPORTACION**

Un día de la semana pasada dimos las cantidades exportadas durante enero del presente año, comparadas con las exportadas en enero de 1938. Tanto en la rama como en sus derivados, hubo aumento en el mencionado primer mes del año en curso, como recordará el lector. El valor de esas exportaciones, que es lo que hoy vamos a ofrecer, fué como sigue:

De tabaco en rama: en enero del año pasado, $589,671, y en enero del presente año $571,075. Quiere decir que hubo exportación de clases a menor precio o de clases inferiores, en parte, que en enero de 1938.

El vapor del tabaco torcido exportado en enero del mencionado año 1938, fué de $138,035, y el de enero del año actual $143,228.

De los cigarrillos el valor de las exportaciones en enero 1938, sumó $6,155, contra $8,295 en enero del presente año.

Y las exportaciones de la picadura importaron $141 en enero del año pasado, y $339 en enero de este año.

## VALORES

Cerrada la Bolsa de New York y próximas las liquidaciones de la quincena, fueron circunstancias que favorecieron a los operadores profesionales que, ante la ausencia del mercado de otros elementos, se esforzaron ayer por deprimir el bono nuevo de la Deuda Exterior 1977. Sin embargo, no lograron obtener el papel que se propusieron, puesto que el total de las transacciones no pasó de unos $20,000. Algunos de los vendedores se mantuvieron firmes y no cedieron un solo bono, fundándose en «que el Gobierno va a disponer pronto la situación de los $250,000 para la segunda amortización, cantidad que completa los $500,000 que corresponde amortizar este año fiscal y que están incluidos en el presupuesto de 1938 a 1939, de acuerdo con lo estipulado». Fué el factor que se nos dijo alentaba a los vendedores. Factor que, al confirmarse, ha de llevar al bono a precios más altos, según el parecer de esos observadores.

El precio que dijimos el domingo pagaban a última hora del sábado por las acciones preferidas de la Cuban Telephone, fué pagado ayer en la pizarra de la Cotización Oficial de la Bolsa, al venderse cincuenta de esas acciones a sesenta y dos. Se siguió operando en ese papel; como también se operó en el bono de la mencionada Compañía, que ayer se mantuvo a noventa y uno y medio, precio de compradores en la pizarra oficial. Los observadores del mercado atribuyen que el bono se esté pagando en Bolsa a más que el precio del plan presentado por la Compañía, al número de solicitudes de suscripción que están recibiendo los corredores.

Los otros bonos de renta fija actuaron también con precios firmes, operándose algo en los de Morgan, Deuda Interior y Obras Públicas 1945, dentro de los precios cotizados en la Bolsa.

Las Obligaciones Oro del Tesoro estuvieron con tono algo más sostenido. En las de siete cupones se operó en $1,000 a 35, durante la cotización de la mañana celebrada en dicho centro de contrataciones.

Se mantuvieron sostenidas las acciones de la Nueva Fábrica de Hielo, Jarcia de Matanzas, Utilities del seis y Unión Oil. En éstas se hicieron negocios fuera de las pizarras de la Bolsa. Menos se hizo en las otras apuntadas.

Sin detalle nuevo actuaron los valores de la Cotización libre.

## MERMARON LAS IMPORTACIONES DE MAQUINAS

### En once meses del pasado año, importamos menos que en igual período de 1937

Durante los once primeros meses del año próximo pasado, nuestras importaciones de máquinas de coser, de procedencia norteamericana, fueron menores que las hechas en igual período de tiempo de 1937, según cifras de Washington que son como sigue:

| 11 meses | Unidades | | Valor |
|---|---|---|---|
| 1933 | 99 | $ | 11,674 |
| 1934 | 931 | „ | 54,688 |
| 1935 | 3,533 | „ | 153,339 |
| 1936 | 4,701 | „ | 188,164 |
| 1937 | 6,399 | „ | 257,842 |
| 1938 | 5,090 | „ | 216,743 |

Las cifras correspondientes a los años anteriores, las debemos al departamento de estadísticas de «Cuba Económica y Financiera».

## Exentos de derecho de tonelaje los buques de turistas

### Tal criterio lo mantiene la Cámara de Comercio Cubana, estudiando el decreto 491

La Cámara de Comercio de la República de Cuba, evacuando consulta formulada por una firma asociada, ha emitido un informe en relación con el pago de los derechos de tonelaje.

La Administración de la Aduana de la Habana sostiene que a los efectos de considerarse exentos del pago de estos derechos a los buques, deben éstos, como condición expresa, conducir solamente turistas, no permitiéndoselo el desembarque de pasajeros.

El letrado de la Cámara de Comercio Cubana, después de un minucioso estudio del decreto-ley 491 que rige esta materia, expresa «que no le encuentra justificación alguna al criterio de la Aduana de la Habana».

«El decreto en cuestión al referirse a los buques que están exentos del pago de derechos de tonelaje, dice: «Los buques extranjeros que conduzcan solamente turistas y no carguen ni descarguen mercancías; **a los cuales, además, se les permitirá el desembarque ilimitado de pasajeros y el embarque de los mismos en número no mayor de cinco, etc.»**

«Es cierto—añade el letrado informante—que el vocablo **solamente** excluye toda clase de **pasajeros** que no sean **turistas**; pero es igualmente cierto que el precepto, a renglón seguido y de manera clara y terminante autoriza, como excepción expresa a la prohibición en cuestión, el desembarque de pasajeros en número ilimitado y su embarque en puerto cubano en número que no exceda de cinco».

«Y no se diga—concluye el letrado—que el precepto da idéntico significado a los términos «turista» y «pasajero», de suerte que su redacción permite que los buques que nos ocupan desembarquen únicamente **turistas** en número ilimitado, y los tomen en puerto cubano en número no mayor de cinco, pues, en primer término, tal interpretación no se acomoda al objetivo del legislador, que fué precisamente eliminar los obstáculos con que tropezaba el turismo y estimular estas fuentes de riqueza; y en segundo término, del contexto del propio decreto-ley se desprende con claridad meridiana que el legislador no sólo reconoció la diferencia entre el término genérico «pasajero» y el específico «turista», sino que hasta estableció una distinción entre el verbo «conducir», de una parte, y «tomar», «embarcar» y «desembarcar», de la otra, aplicando el primero exclusivamente a los turistas, y los otros tres a los pasajeros».

Después de otras consideraciones sobre el asunto, concluye el letrado señalando su criterio de que la interpretación acertada del inciso 2 del artículo 176 de las Ordenanzas de Aduanas, tal como lo ha dejado redactado el decreto-ley 41 de 1936, exime de los derechos de tonelaje a los buques que conduzcan turistas, aun cuando en puerto cubano desembarquen pasajeros no turistas en cualquier número, y los tomen y embarquen en número no mayor de cinco».

## Cotizaciones

**COTIZACION DE LA LIBRA**

La libra esterlina se cotizó ayer al cierre del Mercado local a $4.69⅛.

**COTIZACION DE LA PESETA**

La peseta española se cotizó ayer, al cierre del Mercado local, nominal.

**COTIZACION DEL FRANCO**

El franco francés se cotizó ayer en el Mercado local, a razón de 37.62 por dólar.


**AGUA CORCONTE**

Después de 30 meses de abstinencia angustiosa, van a tener los que padecen del riñón la panacea maravillosa que tanto han venido echando de menos, la incomparable

**AGUA CORCONTE**

que está ya en el muelle y se hallará de venta en todas las droguerías y farmacias de la Isla desde mediados de esta semana.

PIDALA EN DROGUERIAS Y BOTICAS DESDE HOY


## BOLSA DE LA HABANA

### COTIZACIONES AL CIERRE AYER

**COTIZACION OFICIAL**
**Bonos y Obligaciones**
**República de Cuba**

| | Comp. | Vend. |
|---|---|---|
| Speyer 1904-1944 | 103 | 109 |
| Deuda Int. 1905 | 93 | 96½ |
| Cuba 1909-1949 | 100 | 105 |
| Morgan 1914-1944 | 103¼ | 109 |
| Morgan 1923-1953 | 103¾ | 107 |
| O. Públicas 1930-1945 | 70 | 73 |
| Cuba 1937-1077 | 57½ | 58¼ |
| Obgs. oro con 9 cupones | 40 | — |
| Obgs. oro con 7 cupones | 34¼ | 39 |
| Obgs. oro con 4 cupones | 32½ | 35 |
| Azucar 1930-1940 | 101⅛ | 103 |
| Ayunt. Habana 1a. Hip. | 90 | — |
| Ayunt. Habana 2a. Hip | 91 | — |
| Centro Asturiano | 37 | 55 |
| Banco Terr. S. B | 24 | 40 |
| Cervecera | 35 | 52 |
| Cervecera Obgs. no Hip. | 16 | 25 |
| Gas | 93 | — |
| Hav. Elec. Cons. | 35 | — |
| Havana Electric, Debentures Obgs. no Hip. | ⅞ | — |
| Edif. La Metrop. S. A | 30 | 40 |
| Mercados de Abasto y Consumo 1a Hip. | 40 | — |
| Nueva F. de Hielo | 104½ | — |
| Papelera S. B | 50 | — |
| Teléfonos | 91½ | 94½ |
| Unidos | 5½ | — |
| Obgs. no Hipt Cia Inversiones y Fom. S A | — | — |
| **Acciones** | **Comp.** | **Vend.** |
| Banco Terr. | 5 | — |
| Banco Terr. Bnfs | ⅛ | — |
| Cervecera | 26 | — |
| F. C. Cons. de Cuba P. | 2¼ | — |
| Cuba R. R. | 4 | — |
| Fibras y Jarcia | 15 | — |
| H. E. Utilities Co. P. 6% | 35 | — |
| H. E. Utilities Co P 5% | 7⅜ | 12 |
| H. E. Railway Co., Prfs. | ¼ | — |
| H. E. Railway Co C. | ⅛ | ½ |
| Jarcia, P. | 35 | 80 |
| Jarcia, C. | 4½ | 8 |
| Licorera de Cuba | 1 | — |
| Mercantil, La (Seguros) | 140 | 205 |
| Metropolitan Auto | 101 | — |
| Naviera, P. | 10 | 12 |
| Nueva F. de Hielo | 110 | — |
| N F. de Hielo Bnfs. | 31 | 35 |
| Pesca, P. | 5 | — |
| Pesca, C. | ¼ | — |
| Teléfono, P. | 62 | 69 |
| Teléfono C. | 17 | — |
| Unidos | 1⅜ | 2 |
| Unión Oil | 4 | 7 |
| Ira. Papelera Cubana | 30 | — |
| Cédulas Primera Papelera Cubana, 8%. (En circulación $500 000) | 10 | — |
| Cia. Muelles de Regla | — | — |

**COTIZACION A TERMINO**

Ayer a las 3:30 p. m.
Entregas: días 15 y último de mes
**Bonos y Obligaciones**
**República de Cuba**

| | Comp. | Vend. |
|---|---|---|
| Speyer 5% | 103½ | 110 |
| Deuda Int. | 93¾ | 98 |
| Speyer 4½% | 100 | 106 |
| Morgan 5% | 103¼ | 109 |
| Morgan 5½% | 104 | 107 |
| O. Públicas 1945 | 70 | 72 |
| Cuba 4½ 1977 | 57⅝ | 58 |
| Obgs. oro con 9 cupones | 40 | — |
| Obgs. oro con 7 cupones | 34¾ | 36 |
| Obgs. oro con 4 cupones | 32½ | 34 |
| Azucar | 101½ | — |
| Ayuntamiento, 1ra. | 90 | 110 |
| Ayuntamiento, 2a. | 92 | 110 |
| Centro Asturiano | 33 | — |
| Cervecera Int. | 36 | — |
| Cerv. Int. Obgs. no Hip. | 16 | 22 |
| Gas y Electricidad | 95 | — |
| Hav. Elec. Railway Co. | 35⅛ | — |
| Havana Electric Railway Co. Obg. no Hip. | ⅞ | — |
| Nueva F. de Hielo | 104½ | — |
| Papelera Cubana S. B. | — | — |
| Cuban Telephone Co | 91½ | 93½ |
| Unidos | 5 | — |
| Fomento | 94¾ | 100 |
| **Acciones** | **Comp.** | **Vend.** |
| Cervecera Int. | 26 | — |
| F. C. Cons. Prfs. | 2½ | — |
| Cuba Railroad Prfs | — | — |
| H. E. Utilities Prfs. | 35½ | — |
| H. E. Utilities, Pretes | 7½ | 11 |
| Hav Elec Ry. Co. Prfs | ¼ | — |
| Jarcia, Prfs. | 40 | — |
| Jarcia, Cms. | 4 | 8 |
| Licorera de Cuba | 1¼ | — |
| Naviera Prfs. | 10 | 12 |
| Naviera, Cms. | 1 | 2 |
| Nueva F. de Hielo | 105 | 150 |
| N. F. de Hielo Bnfs | 31 | 35 |
| Teléfonos Prfs. | 60 | — |
| Ferrocarriles Unidos | 1½ | 2½ |
| Unión Oil Co. | 5 | 5⅛ |

**COTIZACION LIBRE**
**Bonos y Obligaciones**

| | Comp. | Vend. |
|---|---|---|
| Int. Tel. Conv. 4½% | 95 | — |
| Int. Tel 5% 1955 | 60 | — |
| Cuba Tel. Co 7½% | 102 | — |
| Cuba R. R. 5% 1952 | 36 | — |
| Cuba R. R. 6% | 32 | — |
| Cuba R. R. 7½% 1936 | 40 | — |
| Nort. de Cuba 5½% 1942 | 32 | — |
| Manatí Sug. 5½ 1942 | 35½ | — |
| Vertientes Sug. 7% 1942 | 7 | — |
| C. Gallego 6% 1975 | 45 | — |
| V. Tennis 3% 1949 | 3 | — |
| Pro A. Musical 7% | 40 | — |
| C. Español 6% | 50 | — |
| **Acciones** | **Comp.** | **Vend.** |
| Int. Telp. and Tel. | 7 | — |
| Cia. Cubana E. P $6.00 | — | — |
| Cuban Ame. Sug. Prfs | — | — |
| Cuban Am Sug. Cms | — | — |
| Cuba Co. Cms. | — | — |
| Aux. Marit. (Suscrip) | 5 | 10 |
| Seg. La Com. (Suscrip) | — | — |
| Seg. El Comercio | 100 | — |
| Central Violeta | — | — |
| Guantánamo, Prfs. | — | — |
| Guantánamo, Cms. | — | — |
| Cia. Litográfica Prfs. | 20 | — |
| Litográfica, Cms. | — | — |

## EDICTO

**DISTRITO FISCAL DEL CENTRO HABANA**

DR. MARCELINO GARCIA PAREDES, Administrador de Rentas e Impuestos del Distrito Fiscal del Centro de la Habana.

Por virtud del presente edicto hago saber: Que en el expediente radicado al número 3.143 seguido por esta Administración contra el contribuyente Compañía Transporte República S.A., en cobro del adeudo del Impuesto del Timbre Nacional he dispuesto por resolución de esta fecha sacar a pública subasta los siguientes bienes en conjunto: Un Bureau o escritorio de cortinas de dos torres y una gaveta central de roble americano, tamaño grande, de uso y en buen estado de conservación. Dos Bureaus o escritorios de roble americano de una torre lateral, convertibles para escribir en máquina de escribir, de uso y en buen estado. Un Bureau o escritorio de madera de cedro, de dos torres laterales y una gaveta central tamaño grande de uso y en buen estado. Una máquina de escribir marca Underwood No. 418345-1, de uso y en buen estado de conservación. Un bureau o escritorio plano de dos torres laterales y una gaveta central de uso y en buen estado. Una caja de caudales o caja fuerte de hierro, pintada de color caoba No. 130-106155 que mide aproximadamente 1 metro de alto por 3-4 metro en cuadro de uso y en buen estado de conservación. Un ventilador marca Century, de uso y en buen estado. Un escaparate tamaño pequeño de madera y puertas de cristal, forma Librero de uso y en buen estado. Dos sillas de madera de caoba, giratorias para escritorio de uso y en buen estado. Tres sillas de madera de caoba, con asientos y respaldo de rejillas de uso y en buen estado. Un camión marca Internacional con su carrocería de madera dura, pintado de color amarillo, Motor N.C.T. 36981, Chapa 76106, del ejercicio de 1938-39 con sus cuatro gomas o neumáticos de uso, todo él de uso en buen estado de conservación y funcionamiento. Un camión International con su carrocería de madera dura, Motor No. 15532 montado sobre burros. Los derechos y acciones a la concesión de la línea que para traficar con carga por Express por carretera, tiene concedida la Compañía de Transporte República, S. A. La denominación o título que para distinguir su negocio usa la Compañía de Transporte República, S.A., la subasta se llevará a efecto a las diez y treinta minutos de la mañana del día VEINTICINCO DE FEBRERO DE 1939, en esta Administración Fiscal sita en la calle de Animas Núm. 772 advirtiéndose a los licitadores que los bienes han sido tasados en la suma de $891.50, moneda oficial, encontrándose los mismos depositados en poder del señor Ramón Pérez y Díaz, vecino de la casa Concha No. 852 esquina a Rodríguez en el barrio de Luyanó, los cuales podrán ser examinados a cualquier hora del día entre 8 a.m. y 6 p.m., que para poder tomar parte en la subasta deberá consignar previamente en la mesa de la Administración una cantidad igual por lo menos al diez por ciento del tipo de la tasación, que no se admitirán proposiciones que no cubran el estimado de las costas y gastos del procedimiento que han sido fijados en la cantidad de cien pesos moneda oficial ($100.00) que los bienes subastados serán adjudicados al mejor postor provisionalmente, dándole vista de esta oferta al deudor por el término de cinco días, dentro de cuyo término podrá el deudor pagar el importe del principal, el recargo y las costas y gastos del apremio o presentar persona que lo haga dentro de dicho plazo y siempre que pague un cinco por ciento sobre el importe del principal el cual se entregará en concepto de indemnización al postor que hubiere obtenido la adjudicación provisional pudiendo también dentro del expresado término hacerse por cualquier persona interesada otra oferta que mejore la formulada y pasado ese término sin haber ocurrido ninguno de los casos anteriores se adjudicarán en firme los bienes subastados. Las proposiciones se harán verbalmente y si hubieren dos o más ofertas admisibles se adjudicarán al que mejor proposición hiciere, a la puja a la llana que se establecerá en el acto durante quince minutos. Los interesados podrán examinar el expediente en esta Administración. Todos los gastos de conducción serán de cuenta del rematador.

Y para su publicación en el periódico el DIARIO DE LA MARINA, expido el presente en la Habana a 27 de Enero de 1939.

**Dr. Marcelino García Paredes, Administrador del Distrito Fiscal del Centro, Habana.**

## CAMBIOS

Tipos de venta al cierre ayer en Bancos de esta capital:

| | |
|---|---|
| Nueva York, cable | 1-10P. |
| Nueva York, vista | 1-10P. |
| Londres, cable | 4.69⅛ |
| Londres, vista | 4.68⅞ |
| París, cable | 2.63¾ |
| París, vista | 2.63¼ |
| Madrid, cable | Nominal |
| Madrid, vista | Nominal |
| Italia, cable | 5.28¼ |
| Italia, vista | 5.27½ |
| Toronto, cable | ½%D |
| Toronto, vista | 17-32%D |
| Alemania, cable | 40.20 |
| Alemania, vista | 40.19 |
| Bélgica, cable | 16.94 |
| Bélgica, vista | 16.93 |
| Suiza, cable | 22.69 |
| Suiza, vista | 22.68 |
| Hong Kong, cable | 29.15 |
| Hong Kong, vista | 29.10 |
| Amsterdam, cable | 53.95 |
| Amsterdam, vista | 53.90 |
| Buenos Aires, cable | 23.20 |
| Buenos Aires, vista | 23.15 |
| Japón, cable | 27.50 |
| Japón, vista | 27.45 |
| Suecia, cable | 24.30 |
| Suecia, vista | 24.25 |

## EL TRATADO CON ITALIA BENEFICIA AL TABACO, NOS DICE G. CAMPILLI

El pasado jueves embarcó para Italia el señor Guido Campilli, quien, accediendo a nuestro ruego, nos hizo las siguientes declaraciones:

Con el nuevo Tratado de Comercio entre Cuba e Italia, que el Senado ha ratificado recientemente, el tabaco cubano ha ganado una batalla más.

Aunque durante el primer año las posibilidades de venta son limitadas, todo hace esperar un futuro mejor, ya que el mercado italiano, que en los últimos tiempos estaba completamente cerrado, ha abierto sus puertas al tabaco habano.

A la Comisión Nacional de Defensa y Propaganda del Tabaco Habano se debe en gran parte el éxito obtenido. Como una concesión especial a Cuba, el Gobierno italiano ha permitido la creación de un depósito que los fabricantes cubanos podrán utilizar para vender directamente tabaco torcido entre el Cuerpo Diplomático, sin recargo alguno de gasto y derechos.

Abrigo la esperanza de que con la entrada en vigor de este Tratado las relaciones comerciales entre Cuba e Italia se intensificarán e irán en aumento cada vez más.

Voy a Italia para prestar mi cooperación, procurando en mi calidad de Delegado de la Comisión de Propaganda y Defensa del Tabaco Habano intensificar las ventas del mejor tabaco del mundo.

## MIENTRAS NO SE DETERMINE SOBRE EL ARANCEL, CUBA NO VENDERA SU AZUCAR CRUDO

### Lowry and Co., de New York, en su revista correspondiente a la semana última, añaden que los refinadores continuarán tomando crudos libres y de rápida entrega. Situación actual

De noticias no hay mucho desde nuestro último informe. Hasta que no se llegue a una decisión con respecto al arancel, y el azúcar cubano quede en libertad, los refinadores, para cubrir sus necesidades, continuarán tomando azúcares de derechos libres y pronta entrega. Mientras los vendedores en su mayoría han estado pidiendo pequeñas primas por encima de 2.75 cts., los refinadores han estado renuentes a pagar nada que sea por encima de este nivel, y durante la semana han conseguido cantidades moderadas a 2.75 cts. Al finalizar la tarde de hoy, una regular cantidad de azúcares de derechos libres, que se estima entre 10,000 y 15,000 toneladas para arribo a principios de marzo, han pasado a manos de refinadores a este precio. Otros lotes más que lleguen en febrero podrían todavía colocarse al mismo precio, a pesar de que se reporta que los azúcares de Filipinas para arribo en la primera mitad de marzo se ofrecen a ese precio. Considerada en conjunto, es una situación artificial la que se ha creado por la demora de Washington en definir su decisión sobre el arancel, y, para desventaja de la industria, perdurará hasta que éste se resuelva.

Como indicábamos en nuestra revista de enero 19, la opinión reinante es que una vez que las cosas se enderecen, el azúcar de Cuba se venderá a 1.90 cts. costo y flete, precio que, con un derecho de 75 puntos, nos dará un precio de 2.65 cts., derechos pagados. A su vez, este precio bajo se ve reflejado ya en el precio actual de 4.30 cts., para el refino, si es que los refinadores han de percibir un margen, aunque sea modesto, de operación. En Cuba, en la cual los bajos precios actuales son los responsables de que haya una verdadera crisis económica, ha habido alguna agitación entre los colonos, los que tratan de mejorar los precios por medio de la segregación adicional de 200,000 toneladas. Esto nos retrotrae al modo como se pensaba después del año 1920, en que Cuba hizo esfuerzo tras esfuerzo por hacer subir los precios por medio de medidas legislativas, y a la postre se encontró con que era ella la que cargaba todo el peso del mercado. Cuba se olvida de que ya ha dejado de ser el factor dominante en la fijación de los precios en los Estados Unidos. Como ya otra vez hemos dicho, produce ahora escasamente el 30% de nuestras necesidades; así también, los precios en los E. U. están siendo influenciados, cada vez con mayor intensidad, por las cantidades gradualmente en aumento de azúcar de consumo directo (el de remolacha doméstica, de Hawaii, Louisiana y refino de importación) que se está produciendo y vendiendo. En realidad, Cuba ya está arrastrando como 500,000 toneladas de un año para otro, como cantidad segregada. Esto de por sí es gravoso; y el agregarle 200,000 toneladas más tendría por único resultado aumentar la carga que ya soportan aquellos que en peores condiciones están para soportarla. Si Cuba cree que está produciendo 200,000 toneladas de más para el mercado de los E. U., le sería mucho mejor, tanto para el mercado presente como para el futuro, reducir la producción en esa cantidad. Naturalmente, que Cuba sola haga esto, es una cosa, y otra bien distinta que los demás productores imiten el procedimiento. Expresándolo en otra forma: si los productores, en conjunto, estiman que las cuotas asignadas tienen un exceso de, digamos, 300,000 toneladas, o cualquier otra cantidad, no hay ley alguna que les obligue a producir ese azúcar sobrante. Ellos pueden hacer sus propios estimados y reducir su producción proporcionalmente. De paso diremos que, desde el punto de vista del consumidor, no habría en ello peligro alguno, debido a las grandes existencias en reserva que con tanta dificultad se están manteniendo en almacén, las cuales estarían siempre disponibles en caso de que el estimado de los productores resultase corto, y cuya liberación sería vista con satisfacción.

Existiendo tantos intereses encontrados entre los productores, según decíamos en nuestra última revista, en la práctica sería casi imposible llevar a cabo ese plan; pero resulta incongruente ver a los productores quejarse de que las cuotas de la Secretaría de Agricultura son demasiado grandes y que no pueden venderse porque sobrepasan de la capacidad de consumo, y al mismo tiempo ver a esos mismos productores afanarse en producir la cantidad máxima que se les ha asignado. Cada uno teme que si reduce voluntariamente su producción, el vecino no lo hará, y a la postre conseguirá alguna ventaja.

**Venta de las cuotas**

Aunque no se han designado las áreas en que el azúcar debe venderse, la Secretaría de Agricultura ha dispuesto celebrar unas conferencias en Mobila, con los productores de Louisiana y Florida, y en Chicago en febrero 21 con los productores de azúcar de remolacha, para determinar dónde deben venderse las cuotas. La necesidad de esto se debe a que los cosecheros de caña y de remolacha han producido cosechas que son mayores de las que se necesitan para fabricar las cuotas asignadas al área continental. Por lo tanto, para que puedan mantenerse dentro de las cuotas, se hace necesario asignar a las diferentes compañías manufactureras la cantidad que les será permitido vender en 1939, así como la cantidad que cada una estará obligada a arrastrar. Este arrastre, considerado junto con el azúcar de la misma categoría que la que poseen los intereses portorriqueños y cubanos, significa en total, una existencia «congelada» que se cierne ominosamente sobre el mercado y que es difícil sobrellevar.

**Mercado de Londres**

Después de abrir inactivo esta semana, Londres entró en actividad al avivarse los negocios al producirse una rebaja de 1½ peniques en el precio del refino. Los refinadores entonces subieron el precio del refino a la base anterior y empezaron a comprar crudos en cantidad, tomando unas 50,000 toneladas a flote y para embarque en febrero-marzo, al precio de 6/2¼, c.s.f., equivalente a 1.13 ct. l.a.b. Cuba. Después de estas operaciones, aparecieron pequeñas ofertas al mismo precio, sin encontrar compradores. El contrato número 4 de Futuros ha seguido un rumbo paralelo al de los actuales. El volumen ha sido de proporciones modestas. Después de un ligero ascenso durante la actividad en los actuales, los precios decayeron una fracción y están ahora algo por debajo del cierre de la semana pasada. El día de 1er. Aviso del No. 4 para marzo cae en miércoles, febrero 15, y habrán algunas liquidaciones durante este período si se hacen ofertas en firme. En vista de la actividad reciente en Londres, tanto en crudos como en refino, y de la proximidad de nuestros Días de Aviso, podemos esperar en los precios una ligera tendencia a decaer en lo que resta del mes.—**Lorry & Co., Inc.**

## GANADO

Precios que pagan compradores, entregado el ganado en esta capital, según información dada en los mataderos:

| | Ctvs. Libras |
|---|---|
| Vacuno, de 3¼ a | 3½ |
| Lanar, de 3 a | 3½ |

**Precios del ganado porcino**

De 100 lbs a 125 lbs de 4½ a 5 cts
De 125 lbs a 150 lbs de 5 a 5¼ cts
De 150 lbs a 175 lbs de 5¼ a 5½ cts
De 200 lbs a 250 lbs de 6 a 3½ cts
De 175 lbs a 200 lbs de 5½ a 6 cts

**LOS PRECIOS DE LA CARNE**

En los mataderos de esta capital rigen los siguientes precios

| | Ctvs. Kilo |
|---|---|
| Vacuno, de 12 a | 14 |
| Cerda, de 25 a | 30 |
| Lanar, de 30 a | 25 |

**MATADERO DE LUYANO**

Oro acuñado contra bi-

Se sacrificaron ayer en el Matadero de Luyanó:

| | Cabezas |
|---|---|
| Vacuno | 95 |
| Cerda | 34 |
| Lanar | 19 |

**MATADERO INDUSTRIAL**

Se sacrificaron ayer en el Matadero Industrial:

| | Cabezas |
|---|---|
| Vacuno | 181 |
| Cerda | 175 |
| Lanar | 30 |

**CARROS ENTRADOS**

Llegaron 12 carros de Jiguaní, con ganado vacuno para el Matadero de Luyanó.

## NUEVO METODO CONTRA LA ESTOMATITIS, EN EL IV CONGRESO ODONTOLOGICO

En la última sesión celebrada por el IV Congreso Odontológico Latino Americano, bajo la presidencia del doctor José María Reposo, el doctor Marcelino A. Luque, presidente de la delegación de Colombia, presentó una teoría que consiste en la nueva etiología de algunas enfermedades de la boca, basándose en el desequilibrio de los sistemas de la vida vegetativa, demostrando científicamente el mecanismo que se opera al sufrir este sistema sus descompensaciones, siendo el vagal el que provoca la alcalinidad y el simpático la acidez.

Como complemento de ese interesantísimo trabajo del doctor Luque, el doctor José Escamilla Andueza, delegado de México, presentó a su vez otro titulado «Contribución al tratamiento de algunas formas de estomatitis por el método de M. Entin, que viene a ser la comprobación de la teoría mantenida por el doctor Luque, pues se demuestra por el doctor Escamilla que se logra provocar a voluntad el desequilibrio de dicho sistema. Consiste ésto en la inyección de un anestésico muy diluído en el tejido pararrenal, comprobándose en el medio bucal el aumento de la alcalinidad, logrando sólamente con ésto vencer algunas enfermedades locales, como la estomatitis úlcero-membranosa.

Dado que las experimentaciones podrán descubrir con el tiempo nuevos métodos que tiendan a aumentar el acervo científico, se espera que este método presentado por el doctor José Escamilla Andueza, de México, que causó magnífica impresión entre los miembros del IV Congreso Odontológico Latino-Americano, sea motivo de estudio de todos los que se interesan y colaboran en bien de la ciencia odontológica.

## PARTIO HACIA SU PAIS EL SENADOR DOMINICANO DR. J. ENRIQUE AYBAR

En la noche de ayer inició el retorno a su país el senador dominicano doctor José Enrique Aybar, quien presidía la delegación de ese pueblo hermano que tomó parte en el Cuarto Congreso Odontológico Latinoamericano celebrado últimamente en esta capital.

Antes de abandonar la Habana dicha valiosa figura envió expresivo telegrama a nuestro director, doctor José Ignacio Rivero, reiterando su devoción al DIARIO DE LA MARINA.

Al agradecer la gentileza del ilustre viajero, hacemos votos por su feliz arribo a la noble y progresista república de Santo Domingo.

## *LO QUE SE DICE EN LOS ESTADOS UNIDOS DE NUESTRAS POSIBILIDA[DES] PETROLERAS*

**El primer pozo profundo se espera que brote a los mil pies**

Por el interés que tiene para nuestro país, reproducimos el siguiente artículo de Jack O-Brine, publicado en el «New York Herald Tribune»:

«Se están echando los cimientos de una nueva industria en Cuba... Como a trescientas millas al este de la Habana, en la costa orlada de palmas, los perforadores han comenzado el primer pozo profundo para petróleo, en la Isla. Esperan hacer brotar el petróleo a 6,000 pies de profundidad en la «Puntilla número 1», pero están dispuestos a seguir hasta el doble de esa profundidad si es preciso, para llegar al logro de la obtención del petróleo que los geólogos creen que allí existe.

«Este proyecto está respaldado por capital americano. Después de haberse practicado un estudio geológico de lo más perfecto que se conoce, un estudio que abarcó la mayor parte de la Isla y que tomó once años, la Atlantic Refin[ing] se ha decidido a perforar «Puntilla No. 1». Estos tra[bajos co]menzaron el día de Pascu[as].

«Desde que el Congreso [votó la] ley, cuya finalidad era fom[entar la] industria del petróleo, más [de ...] millones de acres de terreno, [la ma]yor parte en las provincias [de Cama]güey y Santa Clara, [...] arrendadas por compañías [america]nas e inglesas. No es pa[...] un secreto que la fecha de [pro]mulgación de la ley se adel[...] el interés que despertaba en [los Es]tados Unidos.

«La Altintic Refining Co. [empe]zó sus estudios geológicos [...] en el año 1928. Más tarde, [...] adjuntos al Departamento [de Agri]cultura del Gobierno de los [Estados] Unidos confirmaron los info[rmes e] indicaciones petrolíferas en [to]das las provincias.

«Un grupo de americanos [...] tratando de obtener la ap[robación] de una ley que favoreciera la [indus]tria durante la época del G[obierno] de Machado durante los años [...] y 1931 sin éxito. En 1933, la [...] de las compañías petroleras [...]ron sus geólogos, mientras [tenían] lugar los disturbios político[s, y] tan pronto la atmósfera se [...] recomenzó y volvieron a hac[er es]fuerzos para obtener legisla[ción que] diera protección al desarrollo [de la] industria en grande escala.

«Al ocupar el Poder el G[obierno] de Batista-Bru hace dos años [los] petroleros se sintieron más [...]tas. Comprobaban la buena [dispo]sición del hombre fuerte y [...] Cuba, Coronel Fulgencio Ba[tista,] el sentido de propender a la [crea]ción de una nueva industr[ia que] promete hacerse cargo de pa[rte del] peso que soporta la industr[ia azu]carera en favor de la rehab[ilitación] de la vida económica y social [de la] Isla.

«En el otoño de 1937 los [...]res de las compañías petrol[eras que] poseían denuncias inexplota[das en] Cuba, recibieron un aviso d[el Go]bierno dándoles cuenta del [nombra]miento de una Comisión de [explora]dores y técnicos en la Haba[na que] habrían de preparar legisla[ción] bastante atractiva al capital [extran]jero que resultara en la erección [de] mil torres en la isla. El Co[ngreso] votó la medida que fué firmada [por] el Presidente Federico Lared[o Brú] en la primavera del año pasado [...] era tan favorable como los [...] las Compañías petroleras [...] deseado, pues asignaba un can[on de] 10 por 10 por ciento para el Go[bier]no de todo el petróleo que se [pro]duzca, pero en general se la [...] por bastante liberal, además [...] quedaba protegida la industr[ia en] forma como no era el caso [con la] ley minera anterior.

«De tres emplazamientos [...] para la explotación del prim[er po]zo, la compañía americana se [deci]dió por uno en terrenos [...] situados a corta distancia de la [po]blación de Remedios. Este em[plaza]miento, en opinión de los ge[ólogos,] está situado directamente [...] de uno de los mayores dep[ósitos] de petróleo que existe en la p[rovin]cia de Santa Clara.

«Un grupo de sesentiséis ho[mbres] con el equipo más moderno de [per]foración a su disposición com[enzó la] erección de una torre de [...] 136 pies en «Puntilla No. 1». [El] equipo fué trasladado hasta el [em]plazamiento en camiones de [...] especial traídos de los Estados [Uni]dos y pesa más de quinientas [to]neladas. Se compone de un [equi]po rotativo pesado, barrenas [«dia]mond-point», y tuberías com[pradas] en los Estados Unidos. Se [ha es]tendido que el costo de este [pri]mer pozo en terreno desconocido [se]rá de $150,000.

«En los planes de la Co[mpañía] está la perforación de vario[s] pozos que comenzarán [...] próximo otoño, para cuya [...]peran que «Puntilla No. 1» [...]bre. Si los perforadores enc[uentran] producción del volumen que [los geó]logos predicen, se espera q[ue la] Compañía perfore hasta 250 [...] Las concesiones de la Co[mpañía] abarcan terrenos con una e[xtensión] superficial de un millón de a[cres en] la vecindad de Remedios y en [otras] provincias.

«Mientras tanto, por lo men[os una] compañía inglesa de las [que tu]vieron pérdidas de importan[cia con] motivo de la confiscación o [expro]piación de las propiedades [...] en Méjico, ha comenzado a [...] en Cuba. Tiene concesiones [...] ca de 3 [...],000 acres en la p[rovincia] de Santa Clara y se dice [que co]menzará a perforar antes [del ve]rano.»

**Varios procesados**

El Juez de Instrucción de [la Se]gunda, dictó auto de procesa[miento] contra Modesto Marrero, seña[lándo]le fianza de 300 pesos, por [...] a José Gilberto Macola, por [...] privado, fianza de 500 pesos. [Tam]bién fué procesado por el J[uez de] Instrucción Primera, con fianza [de] 200 pesos, por lesiones, Pedro González.

**Le sustrajeron una maleta**

A la policía dió cuenta An[...] pízar Osés, vecino de Esta[...] dos número 59, en Cruces, [que] ayer llegó en el vapor «Eva[...]» procedente de Miami. Al dese[mbarcar] en el mulle del Arsnal, hizo [...] de sus equipajes a tres m[...] uno de ellos, con la chapa [...] 101, quienes dejaron las ma[letas en] su automóvil. Al llegar a C[...] denunciante pudo advertir que [fal]taba una maleta en la que [lleva]ba un abrigo de pieles, una m[áquina de] escribir y varios objetos más, [...] cual aprecia en la suma de [...] sos.

## Obtienen éxito los frutos cubanos en la Feria de Tampa

### Se ofrecen gratuitamente 2,500 vasos del refresco de fruta bomba. El reparto de zapatos

El Secretario de Agricultura, ingeniero José García Montes, ha recibido informes del Delegado del Departamento Feria-Exposición que se viene celebrando en la ciudad de Tampa, comunicándole que han llamado mucho la atención entre los concurrentes los productos vegetales cubanos que allí se exhiben, por su calidad y hermosura, no teniendo nada que envidiar a los de dicho Estado del país vecino.

También ha alcanzado un éxito para Cuba el refresco hecho con fruta bomba, del cual se vienen ofreciendo gratis a los asistentes a la Feria Exposición, dos mil quinientos vasos diariamente.

Hablando con los periodistas sobre la Feria Exposición de Tampa, el ingeniero García Montes, nos manifestó que ha expresado su agradecimiento a todos los exportadores de frutos cubanos que han prestado su cooperación al mayor éxito alcanzado por Cuba en dicha Feria.

**El reparto de zapatos entre los niños pobres**

A su regreso de Oriente el Delegado del Patronato Nacional de «Los Reyes Magos de la Patria para el Niño Campesino», doctor Clodoaldo Arias, ha comunicado que han quedado constituídos los patronatos locales en cada municipio de aquella región, los cuales prestan su concurso al mayor éxito del acto que ha de celebrarse el próximo 24 de febrero, simultáneamente, en toda la Isla. Cooperan con el Departamento, también, el Gobernador, doctor Pérez André y el jefe militar de la provincia, teniente coronel Ruperto Cabrera.

Todos los alcaldes Municipales orientales, interpretando la trascendencia del propósito de repartir zapatos a los niños campesinos, se han puesto al frente de las comisiones encargadas de organizar el 24 de febrero, el reparto de zapatos y aportar la cooperación de sus respectivas localidades a la recaudación del costo total de los 25 mil pares de zapatos.

El acto central de la entrega simbólica de los 25 mil pares de zapatos, se efectuará el 24 de febrero en la ciudad de Camagüey, ante las altas autoridades del Gobierno y del Ejército con motivo de la gran revista militar de ese día.

En cada cabecera de término municipal se entregará simultáneamente el acto de la entrega de los zapatos con un programa de conmemoración cívica de la fecha nacional del «Grito de Baire».

**Los últimos donativos**

El Subsecretario de Agricultura, doctor Gustavo E. Perea, Tesorero del Patronato Nacional de «Los Reyes Magos de la Patria para el Niño Campesino», dió cuenta hoy a los periodistas de los últimos donativos recibidos, que son los siguientes:

Martín Cuadro y Cía. $2.40; Tabacalera Cubana S. A. $15.00; Tenería «La Nueva» $5.00; Andrés de la Guardia $5.00; Comité Local de Los Arabos $42.00; Comité Local de Nueva Paz $42.50; Francisca Castillo $10.00; José Iglesias $1.00; Asociación Nacional de Fabricantes $40.00; Licorera de Matanzas $16.00; Calixto López $5.00; La Epoca $5.00; Comité Patronato de Caimito del Guayabal $40.00.

Total recaudado hasta el día de hoy $5.454.39.

## RECIBE DONATIVOS LA CRUZ ROJA PARA LAS VICTIMAS DE CHILLAN

El teniente coronel Evelio Figarola Infante, Inspector General y Secretario General de la Cruz Roja Cubana, nos envía para su publicación la lista de donativos que con destino a las víctimas del terremoto sufrido por la República de Chile ha recibido la noble institución:

| | |
|---|---|
| Cruz Roja Cubana | $500.00 |
| Honorable señor Presidente de la República | 200.00 |
| Coronel Jefe del Ejército Constitucional | 150.00 |
| Revista «Carteles» | 100.00 |
| Sociedad Cultural, de Morón | 10.00 |
| Señor Oscar Loret de Mola | 5.00 |
| Señor Ignacio Corra | 5.00 |
| Señor Jesús González | 1.00 |
| Recibido hasta febrero 13 de 1939 | $971.00 |

Nos ha informado el Coronel Figarola que se espera una mayor y decidida contribución de todas las corporaciones, industrias, comercios, etc., las que ya han indicado sus [propósi]tos de cooperar al alivio de [las vícti]mas en la hermana Repúb[lica de] Chile.

También nos informó el pro[pio Co]ronel Figarola que, el próxim[o miér]coles saldrán por la vía aérea [las] vacunas donadas por el [Ejército] Constitucional, para ser aplic[adas en] seguida que lleguen a la Repú[blica de] Chile.


**LA TABACALERA COMPAÑIA DE SEGUROS S.A.**
(ACCIDENTES DEL TRABAJO)
GARANTIA - PROTECCION - SERVICIO
Edificio Bacardí, 201-21 HABANA
Teléfono M-7388 Telégrafo «NICOSEGURO»

**BOSTON SURETY COMPANY, S. A.**
GARANTIA EN BONOS DE LA REPUBLICA
FIANZAS EN GENERAL
MANZANA DE GOMEZ, DEPARTAMENTOS 365-368.—HABANA
TELEFONOS: A-6204 Y M-2517.
CABLE: AVIEITES. TELEGRAFO: BOSCO.

**THE GENERAL ASSURANCE COMPANY Inc.**
Con garantía en bonos Morgan-s y Speyer
Obrapía 254 (moderno) bajos entre Cuba y Aguiar. Telf. M-...
SEGUROS DE AUTOMOVILES, CAMIONES Y OMNIBUS
Se dedica preferentemente al Seguro de Responsabilidad Civil de acuerdo con el Decreto-Ley No. 800


M.E.C.D. 2016

# ANUNCIOS CLASIFICADOS DE ULTIMA HORA

Más ANUNCIOS CLASIFICADOS de ULTIMA HORA en la página 24

## PROFESIONALES

### DENTISTAS

**R. JOSE MARIA GATELL**

CIRUJANO DENTISTA

Especialista en extracciones sin dolor, puentes de oro y dentaduras postizas, arreglo de puentes y planchas 6 horas, a los clientes del interior termino en 24 horas. Facilidades de pago. Consultas de 8 a 8. Calle Habana 414 (bajos) entre Obispo y Obrapía.

## COMPRAS

### CASAS

**DESEO COMPRAR UNA CASA QUE** esté bien situada y bien fabricada, precio razonable, no quiero ganga pero que no sea cara. Informes directos del propietario. Telf. A-9173.

**COMPRO DIRECTAMENTE CASA** hasta $9.000.00. Repartos. Santos Suárez, Mendoza Chaple y Loma del Mazo. Neptuno 633 «La Oportuna».

### ESTABLECIMIENTOS

**MANUEL LLENIN**

Compra y venta de bodegas, Cantinas; Cafés; Lecherías; Panaderías y toda clase de Establecimientos. Mi seriedad y honradez es bien conocida. San Lázaro 682 U-1802 esquina Belascoain, bajos.

### MUEBLES Y PRENDAS

**F-3143. COMPRO ROPA SEÑORA,** caballeros, muebles, abanicos antiguos, enseres establecimientos, pianos, prendas rotas. Liquido casas completas. Todo lo que quiera vender. Trabajo los domingos. Voy al campo.

**U-1800 COMPRO MUEBLES**

Modernos, antiguos; objetos arte; adornos; neveras; archivos; burós; pianos; máquinas escribir; coser y objetos plata; y oro; porcelanas y vajillas; cuadros; casas completas. Compro todo Telf. U-1800.

**COMPRAMOS JOYAS**

Antiguas y modernas, con brillantes, zafiros; rubíes y esmeraldas finas; oro; platino; plata y el chapes hasta en pedazos. Objetos de plata; bandejas; juegos de café; cubiertería y otros artículos. Rosarios de oro y plata; con cuentas de perlas; coral; dentistas etc. Pagamos bien. Vamos a domicilio.

**CARBALLAL Y HERMANO**

San Rafael 618, entre Gervasio y Belascoain. Telf. U-5744

**M-7064 COMPRO MUEBLES CUA-** dros antiguos y modernos; máquinas coser; escribir; lámparas cristal; pianos; libros; porcelanas; baúles, maletas; abanicos; ropa; vajillas; alfombras; plata; burós; archivos; compro todo. M-7046.

### UTILES DE OFICINA

**SE COMPRA UN ARCHIVO METAL,** tamaño legal que no pase de 15 pesos y un mimeógrafo buen estado que no pase de 10 pesos. Informes: Telf. F-6869.

## VENTAS

### 48 CASAS

**Oportunidad sin igual ALTURAS DE MIRAMAR**

Vendemos gran residencia estilo colonial, con una superficie de 1.500 varas, compuesta de jardín, todo alrededor, 2 portales, 3 terrazas, gran sala, comedor, gabinete, ha'l, cinco cuartos, 2 baños de lujo, cocina y pantry, garage para 2 máquinas y dos cuartos de criados, costó $60.000 y se regala en $30.000. Informan: Quintana e Hijo, Chacón 203, Teléfono M-8182.

**NICANOR DEL CAMPO $9,500**

En la gran calle 6, acera de la sombra, moderna, residencia de dos plantas, con jardín; portal; sala; biblioteca; comedor; barra; terraza; pantry; cocina; cuarto y servicio de criados; garage y traspatio. En los altos: 3 grandes habitaciones; baño intercalado de lujo en color y terraza al fondo. Pedro de la Cuesta: A-8697 y FO-2419.

**ALMENDARES $5,700**

Esquina de brisa, dos años de construída. Compuesta de jardín; portal; sala; hall; 3 habitaciones; baño intercalado; comedor; cocina; cuarto alto con servicio; garage y patio. Pedro de la Cuesta: A-8697 y FO-2419.

**VEDADO $22,000**

En la parte alta y a la entrada del Vedado. Modernísima residencia de cielo raso y monolítica. Compuesta de: jardín; portal; sala, recibidor; biblioteca; hall; 4 habitaciones; 2 baños intercalados con sus closets; comedor al fondo; cocina; pantry; cuarto y servicio de criados; espléndida terraza de 6x6 garage para 2 máquinas; lavaderos carboneras; patio y traspatio. Pedro de la Cuesta A-8697 y FO-2419.

**SANTOS SUAREZ. VENDO HER-** mosa residencia sin estrenar en la gran Avenida de Mayía Rodríguez entre Carmen y Vista Alegre. Construída con todos los adelantos que son necesarios. Su precio es un regalo, véala hoy mismo y su espíritu recibirá una grata impresión, si la compra vivirá encantado.

**REGALO EN MIRAMAR $13,500**

Suntuosa residencia, sin estrenar. Dos plantas, Compuesta de: Jardín alrededor; portal; vestíbulo; recibidor; sala; comedor; servicio auxiliar; pantry; cocina; cuarto de criados con servicios, patio; garage y cuarto para chofer. En los altos: recibidor; cuatro habitaciones, 2 bajos completos intercalados y terraza. Puede dejar parte en hipoteca si quiere. El sereno la enseña. Pedro de la Cuesta A-8697 y FO-2419.

**VENDO CASA ANTIGUA, GERVASIO** pegado Reina, mide 7.30x22.70 $8.000. Otra Luyanó, Remedios y San Rafael, cielo raso $1.850. Marrero Aguiar 117 Telf M-7774.

## VENTAS

### 48 CASAS

**OPORTUNIDAD: $1.500 VENDO CHA-** let mampostería en «Santa Amalia» jardín, portal; sala; saleta; 2 cuartos; hall; baño; traspatio y solar al lado de la casa. Llave para verla sereno parque «Santa Amalia» Teléfono A-6962 su dueño.

**CERRO, UNA CUADRA DE CALZADA** vendo casa antigua mampostería, buena; portal; sala; saleta; cinco cuartos todos grandes; granja; propia para industria y vivienda. Terreno 16 por 39 metros. Dueño: Estrada Palma 463 esq. J. Delgado, Santos Suárez.

**CAMPANERIA AGUIAR 206 M-7785**

**VENDO PRADO FRENTE CAPITO-** 3 plantas, comercio, renta $350 con 330 metros $58.000. Reina 2 plantas, 4 casas, monolítica 465 metros $48.000 Campanería, Aguiar 206 M-7785.

**NEPTUNO CERCA BELASCOAIN** Edificio 3 plantas 6 casas, cada una sala, recibidor; 4|4; comedor; rentan $250. moderna $31.000. Neptuno cerca Galiano 3 plantas, comercio, moderna $30.000. Campanería, Aguiar 206.

**ESQUINA MONTE CERCA PRADO,** antigua 11 por 23 mts. $32.000. Genios cerca Prado 3 plantas 12 por 26 metros $21.000. Someruelos cerca Monte 250 metros. Renta $60. Precio $7.890. Campanería, Aguiar 206 Telf. M-7785.

**ESQUINA SAN RAFAEL, CERCA GA-** liano dos plantas, cuatro casas moderna, rentan $140. Comercio $18.000 Refugio cerca Prado, 140 metros $5.500 Trocadero cerca Industria 154 metros zaguán, sala 4|4; patio $9.500. Clavel cerca Belascoain, 2 plantas renta $80 moderna $9.500. Campanería, Aguiar 206 M-7785.

**SAN LAZARO 3 PLANTAS MODER-** na 150 metros $22.000. Otra 2 1|2 plantas cerca Lealtad, 180 metros $18.000 Esquina Tejadillo cerca Monserrate 3 plantas moderna $9.000. Campanería, Aguiar 206 M-7785.

**ANIMAS CERCA GALIANO 3 PLAN-** tas citarón. Sala; saleta; 3|4; comedor $11.000. Otra cerca Aguila 3 plantas; 6 casas, moderna rentan $120 precio $14.500. Campanería, Aguiar 206 M-7785.

**CONSULADO ANTIGUA 8 POR 33 ME** tros $12.500. Belascoain una planta cerca Neptuno 256 metros Comercio $25.000. Amistad cerca San Rafael 3 1|2 plantas Rentan $165, moderna $19.000. Campanería, Aguiar 206 M-7785.

**CAMPANARIO ESQUINA 3 PLAN-** tas, 5 casas 210 metros. Renta $150 precio $26.000. Campanario cerca Malecón 2 plantas moderna; zaguán; sala; recibidor 4|4; comedor $20.000. Campanería, Aguiar 206 M-7785.

**CONCORDIA DOS PLANTAS CITA-** rón y monolítica Sala, recibidor, 3|4, comedor; 1|4 criado $10.000. Egido cerca Monte, Comercio 200 metros, renta $50. Precio $9.500. Campanería Aguiar 206 M-7785.

**HABANA CERCA MERCED 2 PLAN-** tas $5.000. Mazón cerca Universidad 2 plantas, moderna $9.500, Concepción de la Valla 2 plantas moderna, renta $50. Precio $6.300. Campanería, Aguiar 206 M-7785.

**GANGA: ESCOBAR CON FRENTE** otra calle, propia para dos edificios 12 por 35 metros $13 500. Gervasio cerca Reina 7 por 22 metros $5.500. Campanería cerca Reina 6 por 26 metros $4.300. Campanería M-7785.

**CALLE J CERCA 17 CHALET LU-** joso bajo, portal, sala, saleta; una habitación; baño color; comedor; garage altos 4|4; baños intercalados; $36.000. Otra una planta cerca 23 sombra 683 metros. Jardín portal; sala; hall; 5|4; baño comedor; garage $22.000. Campanería, Aguiar 206 M-7785.

**CALLE 23 EDIFICIO 3 PLANTAS MO** nolítico, jardín; portal; sala; 3|4; baño comedor; rentan $150. Precio $19.500. Calle A cerca Calzada moderna; jardín; portal; sala; salet; 2|4; comedor. $4.500, Campanería Aguiar 206. M-7785.

**VEDADO, ESQUINA CALLE 17 CHA-** let moderno 730 metros, bajo: portal, sala, biblioteca; 2|4; baño; comedor; garage; 2|4 criado. Altos: Terrazas; 5|4; baños intercalados $33.000. Otra dos plantas independientes con 683 metros $25.500. Campanería, Aguiar 206. M-7785.

**ESQUINA CALLE 19 MIDE 22.66 POR** 50 metros, casas antiguas rentan $110. Precio $17 metro. Calle 25 cerca G antigua mide 13x23 metros $6.500. Campanería, Aguiar 206. Telf. M-7785.

**VEDADO CALLE 19 CERCA 12. JAR-** dín portal; sala; 3|4; comedor $5.500 Calle 11 cerca J. chalet, jardín, portal; sala; comedor; garage; altos: 4|4; terraza; $11.000. Calle 23, tres plantas cada una, portal, sala; 3|4; comedor, $19.000. Campanería, Aguiar 206. M-7785.

**VIBORA, FRENTE PARQUE CERCA** Calzada, 2 plantas cada una portal, sala. 4|4; comedor; garage; cuarto criado. Renta $70, moderna, $7.500. Lawton, frente tranvías, 800 varas, jardín, portal; sala; 3|4; comedor; garage patio $3.600. Campanería Aguiar 206 M-7785.

**GRAN OPORTUNIDAD PARA RENTA QUINTANA E HIJO**

**EN LO MEJOR DE LA HABANA**

Edificio moderno rentando $500. Precio $48.000; otro de esq. rentando $220. Precio 22.000. Informan Quintana e Hijo, Chacón 203 Telf. M-8182.

**PASEO DEL PRADO. EDIFICIO**

de esquina 4 plantas, rentando $500. Precio $60.000. Galiano casa moderna 3 plantas. Precio $17.000. Informan Quintana e Hijo, Chacón 203. M-8182.

**CALLE LEALTAD**

Casa moderna 3 plantas. Precio $13.500, calle Escobar esquina moderna 4 plantas. Precio $26.500. Tejadillo esquina 3 plantas $9.000. Informan: Quintana e Hijo, Chacón 203. Telf. M-8182.

**ENSANCHE HABANA**

Casa moderna 2 plantas 4|4 cada planta. Precio $12.500. otra de esquina 2 comercios 5 casas renta $200. Precio $22.000. Informan: Quintana e Hijo, Chacón 203, Telf. M-8182.

**VENDO TRES CASAS PEGADO A ES** quina de Tejas: 1a. $2.200. Tiene: Sala, 2 cuartos y baño completo patio; 2a. $2.300 Tiene sala; comedor; 3 cuartos, servicio y patio. 3a. $3.500. Tiene: Sala; comedor; 3 cuartos; servicio completo y servicio de criados y gran patio Salud 610 Depto. 3. y Oquendo U-6616. Lizasoain.

## VENTAS

### 48 CASAS

**VEDADO. $8.500 VENDO CASA UNA** planta moderna, techos monolíticos jardín; portal; sala; comedor; cuatro cuartos; baño intercalado; próxima a 23. Informes: Nadal Belga A-9173.

**LA SIERRA, $10.500 VENDO REGIO** chalet con sala, rall; comedor; cuatro grandes habitaciones; dos baños; cuarto y servicio criados; bar; traspatio; fabricación de primera. Teléfono A-9173.

**ALTURAS ALMENDARES, $9.500** chalet con cuatro habitaciones, baño; garage; cuarto y servicio de criados; sólo dos años fabricado; magnífico punto. Informes: Nadal Belga, A-9173.

**VEDADO. $6.000 VENDO CASA SI-** tuada calle C parte alta con 367 metros; cuatro habitaciones; garage; dos cuartos criados, (esta casa requiere una pequeña reparación) Nadal Belga A-9173.

**HABANA. VENDO MAGNIFICO EDI-** ficio próximo a Galiano y San Rafael, bueno para renta, con 340 metros cuadrados, dos plantas, precio $30.000, renta $250. mensuales. Informes: Teléfono A-9173.

**VEDADO. VENDO RESIDENCIA MAG** nífico punto parte alta con cinco habitaciones, dos baños, sólo dos años fabricada, precio $25000, con facilidades. Informes: Nadal Belga A-9173 San Lázaro 553.

**DIEGO PEREZ, REAL ESTATE. OBIS** po No. 307 Depto. No. 2. M-6872. «Gato Negro» Agencia de inversiones, Hipotecas; Casas; Chalets; Residencias; Fincas rústicas y recreo; Solares; Alquileres de casas y apartamentos amueblados, o no; Administración de bienes. English spoken, On parle Francais. Moralidad, cumplimiento y reserva.

**NEPTUNO. DOS PLANTAS MONOLI-** ticas, sala; saleta; tres habitaciones; baño completo; comedor; cuarto criados cada piso. $10.000.00. Otra cerca Egido, $8.000.00. Otra antigua calle Cuba, 10x20 $7.500.0., Obispo No. 307. M-6872.

**BELACOAIN. DOS PLANTAS MODER** nas, sala; saelta; tres habitaciones; baño completo; cocina; cada piso Renta $70.00. $9.500 00. Otra acabada de fabricar $10.500.00. Obispo No. 307. M-6872.

**VEDADO. PASEO CERCA LINEA,** chalet dos plantas, moderno, jardín; portal; sala; saleta; comedor; pantry; cocina; cuarto y servicio de criados; garage; traspatio. Altos: terraza; gabinete; tres habitaciones; baño intercalado, $10.000.00. Otro calle 21 $7 500.00. Obispo No. 307 M-6872.

**VEDADO. 29 CERCA DE C. UNA** planta; jardín; portal; sala; saleta; cuatro habitaciones; baño intercalado; pantry; cocina; dos cuartos y servicios criados; garage $7.000.00. Obispo No. 307. M-6872.

**ALTURAS DE ALMENDARES. CHA-** let dos plantas, moderno; pardín; portal; sala; recibidor; comedor; pantry cocina; garage; servicios criados. Altos: terraza; chachareo, cinco habitaciones; dosb años intercalados. $14.000.00. Obispo No 307 M-6872.

**SANTOS SUAREZ. JUAN DELGADO.** Residencia lujosamente fabricada. decorada en oro, dos jardines; portal; sala; recibidor; hall central; cinco habitaciones; dos baños intercalados; comedor; pantry; cocina; dos cuartos y servicios criados; garage $12.000.00. Obispo No. 307 M-6872.

**LACRET. CASA UNA PLANTA, JAR-** dín, portal; sala; saleta; cuatro habitaciones, baño intercalado; cocina; servicios de criados, entrada auto 10x40 $4.500.00 Otra, Juan Delgado, $5.000.00. Otra en Libertad $3.500.00. Obispo No. 307 M-6872.

**LUYANO. ROSA ENRIQUEZ, UNA** planta; portal; sala; una habitación baño; cocina $1.500.00. Otra Municipio; portal; sala; comedor; dos habitaciones; baño completo $1.700.00. Otra Marqués de la Torre con cuatro habitaciones $1.300.00. Obispo No. 307 M-6872

**VIBORA. MAYIA RODRIGUE, UNA** planta, jardín; portal; sala; recibidor; tres habitaciones; baño intercalado; comedor; cocina $3.300.00. Otra Chaple $3.500.00 Otra 12, $2.300.00. Obispo No. 307 M-6872.

**LAWTON. ARMAS, CASA MODERNA** sala; comedor; tres habitaciones; baño intercalado; cocina $3.500 00. Otra Milagros $3.500.00. Otra San Mariano, muy linda $3.500.00. Otra en calle Lawton $3.500.00. Obispo No. 307. M-6872.

**LAWTON. ENTRE CONCEPCION Y** Porvenir, amplia y cómora casa moderna, jardín; portal; sala; saleta; cuatro habitaciones; baño completo; comedor; cocina $3.800.00. Otra San Anastasio y Concepción $3.000 00. Obispo No. 307 M-6872.

**VENDO EN LO MEJOR DE LA HA-** bana casa de tres pisos. Informan en la misma, 3er piso calle de Villegas Nro. 21 entre Tejadillo y Empedrado.

**AVENIDA DE COLUMBIA ENTRE** San José y Santa Catalina, Buen Retiro, se vende en $9.000 una bonita casa sin estrenar estilo colonial de citarón y techos monolíticos con todo confort, jardín, portal; sala, despacho; 4 cuartos; lujoso baño en colores, servicio criados; garage; cocina; pantry grande; traspatio. Informes al lado.

**NO COMPRE FABRIQUE SU CA-** sa con Valdés, a $22.00 metro, Tiene terreno en 23 y lo regala, dando por $30.00 metro con casa. Únicamente Valdés y en 60 días, marcos de caoba, baño en color. Telf. X-2571 y A5-0332 Reina 108.

**OPORTUNIDAD: VENDO CASA DOS** plantas en la calle Muralla 580 metros, sumamente barata; su dueño: X-3533

**VEDADO**

Se vende una magnífica residencia, fabricada por Purdy and Henderson, en solar completo esquina de fraile, 1.13 metro. Costó $60.000 se vende en menos de la mitad. FO-3752.

**VENDO CASA $2 000 TRES CUA** dras de la Calzada de Columbia frente a un parque: Tiene: Jardín; portal; sala; comedor; 2 cuartos y 100 metros de traspatio hermoso. Salud 610 Depto. 3 y Oquendo. U-6616. Lizasoain.

### 49 SOLARES

**REPARTO MIRAMAR. VENDO TRES** solares juntos o separados Calle 2 entre 1 y 3a. Avenida con frente a la brisa. Tiene 20 metros de frente por 45 de fondo cada uno a $2.50 la vara y reconocer censo. José Colmenares. Oficios No. 104 Departamento No. 311.

**UNICA OPORTUNIDAD. CALZADA** Columbia y 6, calle asfaltada, directa Colegio Belén excelente comunicación, alto pintoresco; 10x30 $1.500. Esquina 22x20. Otra parcela 10x29 $1.000 Marrero M-7774.

**TERRENO EN SAN MIGUEL No. 955** entre San Francisco y Espada vendo un terreno de 6.40 de frente por 35 de fondo con 208 metros. Precio de situación y facilidad de pago si se desea. Propietario José Colmenares. Oficios No. 104. Departamento No. 311

**SOLAR EN EL VEDADO, CALLE 21** entre L y M, terreno de 21 metros de frente por 45 de fondo acera de sombra cerca Hotel Nacional Precio de situación y con facilidades si se desea en el pago. José Colmenares Oficios No. 104. Departamento No. 311.

## VENTAS

### 49 SOLARES

**SOLARES EN EL VEDADO CALLE** M entre 19 y 21 acera de brisa un terreno de 22.66 metros por 50 metros de fondo. Magnífica situación, precio en condiciones y facilidad de pago. José Colmenares. Oficios No. 104 Departamento No. 311.

**REPARTO PLAYA DE MARIANAO** En las principales Avenidas y calle del reparto vendo solares de varios tamaños desde $2.00 metro. Propietario José Colmenares. Oficios No 104 Departamento No. 311.

**CARLOS III ENTRE SOLEDAD Y** Castillejos No. 710 vendo un magnífico terreno de 40 metros de frente por 40 de fondo por la calle Pocito se da barato y con facilidades si se desean. Trato directo propietario: José Colmenares. Oficios No. 104.

**SE VENDE UN SOLAR EN LA VI** bora mil ochocientos pesos; esquina de sombra. Informan F-5615

**ALTURAS ALMENDARES AVENI-** da Paz, cerca Calzada Columbia, lo mejor de este gran reparto, solar mide 13 por 47 varas $2.850. Nicanor del Campo, Calle 15 entre 10 y 12 solar 1.112 varas $4.000 Campanería, Aguiar 206. M-7785.

**COJIMAR VENDO 3 SOLARES JUN-** tos miden 4.300 varas, en la loma; gran panorama $1.000. Reparto Buenavista 5a. Avenida esquina calle 5, fraile 3 solares 2.100 varas $1.680. Campanería, Aguiar 206 M-7785.

**SOLARES VEDADO CALLE 21 SOM-** bra cerca L mide 20 por 50 metros a $20 Calle 9 cerca J. parcela 15 por 27 varas $5.800, Campanería, Aguiar 206 M-7785.

**SOLAR EN GANGA A $0.90 LA VARA** contado. Escritura por cuenta del comprador. Buena Vista, 1.390 varas dando frente a la calle 8 y fondo a la calle 9 entre Avenidas 2 y 3 de dich oreparto. Por el frente 2 líneas de ómnibus. Por el fondo 2 líneas de tranvías. Ni se parcela el terreno ni se admiten ofertas inferiores. Informan Telf. FO-3451.

**FABRICACION Y TERRENO $8.50 VARA**

Vendo chalet Víbora, frente a ómnibus y tranvías, rodeado jardines y árboles frutales, tiene 7 habitaciones; 3 baños; garage; 3 cuartos criados y demás comodidades Tiene 1.700 varas. Neptuno 633 «La Oportuna».

**MIRAMAR PARCELA $2.130**

Se vende una parcela de terreno de 17 varas de frente por 30 varas de fondo alrededor de 500 varas, a la entrada del Reparto. Informes Olózaga, Calle 8 esq. 3a. Ave. Rep. Miramar FO-3752.

### 51 ESTABLECIMIENTOS

**ESTABLECIMIENTO DE CAFE, TA-** taco cigarros, confituras, dulces y batidos. En lugar céntrico, tiene lujoso cuarto con baño privado. Se vende en $350.00 por no poder atenderlo. Dragones 405, entre Manrique y Campanario.

**VENDO UN CAFE- CANTINA $1.600** Puentes Grandes frente a una industria alquiler $15.00 con vivienda lo vendo por ausentarse familia; hay contrato. Informan café de Indio y Monte, Benito.

**VENDO UN CAFE LECHERIA CAL-** zada mucho movimiento vendo $28 poco alquiler, lo vendo por enfermedad 1.800 Informan café Indio y Monte Benito.

**VENDO UN CAFE -LECHERIA 1.300** pesos; vende $25 garantizado por asunto de socios; poco alquiler hay cantina; más informes café de Indio y Monte, Benito.

**EN $60 VENDO BODEGA CUBANA** con licencias, mercancías, mostrador, pesas y vivienda. Navarro. Aguila y Trocadero, Fuente de Soda.

### 53 AUTOMOVILES-ACCESORIOS

**CONVERTIBLE FORD, 1935. COMO** nuevo, con vestidura de piel, radio. gomas blancas. Se vende con poca entrada y resto en 15 meses. L. Aldrey F-2139

**FORD DE CUATRO PUERTAS, DE** 1935 se vende Está bueno de mecánica vestidura y pintura. Carvajar S. A. FO-9220 y FO-9240.

**SEDAN REPARTO FORD 1938. 60** HP. usado solamente en demostración se vende al contado con gran rebaja y a plazos con poca entrada y muchas facilidades Carvajal FO-9220 y FO-9240.

**CUÑA FORD 1929 EN MUY BUENAS** condiciones de gomas, mecánica y pintura, se vende en precio de ganga al contado. Doy facilidades también. Gotay FO-7637.

**VENDO OMNIBUS CON SU ACCION** Ruta 9 Chevrolet 37 Carro 274 Urge su venta puede adquirirlo muy barato. Informes Escobar y San Lázaro. Palacio del Automóvil. Teléfono: M-1168.

**FORD 36 4 PUERTAS RADIO POCO** uso está totalmente nuevo garantía 3 meses $500.00. Ultimo precio Escobar y San Lázaro Palacio del Automóvil. Telf. M-1168.

**¡GANGA!**

Se venden dos carros abiertos de siete pasajeros

**1 PACKARD**

**1 HISPANO SUIZA**

También otro carro cerrado de siete pasajeros completamente nuevo y un Wyllys del año 1937 en perfectas condiciones. Informes Sr. Mora. Teléfono. Teléfono: U-1934

**SE VENDE UN DODGE TIPO SE-** dan 6 cristales 4 puertas, del año 29. Se vende barato. Para informes: Diríjase a Florida 70 Telf. A5-0042

**1934 CHEVROLET, CONDICIONES** mecánicas perfectas gomas casi nuevas; carrocería sin ruidos; precio: $350. informan Telf. FO-4020

**SE VENDE CUÑA COMERCIAL** Ford 1938 completamente nueva, 4.800 kilómetros caminados, en 657 pesos. Pudiendo adquirirla por 150 pesos, restos cómodos plazos. Clavel 6, altos, Habana.

**SE VENDE UNA MAQUINA FORD** del 29, cerrada 4 puertas completa; está trabajando particular. Calle M Nro. 74, Vedado.

**POR ASUNTOS DE FAMILIA VEN-** do Buick 1935 al 1936 modelo 41 cuatro puertas, baúl y piel, está nuevo completamente Ultimo precio $450. Línea No. 761 esquina a Dos. Vedado.

**SE VENDE UNA CUÑA CHRYSLER** tipo sport con asiento trasero, propio para paseo y también para comisionista acabada de reparar, pintura nueva, gomas buenas, motor inmejorable. Ultimo precio: $150.00. Verla garage Palomino, Empedrado número 210 moderno, entre Cuba y San Ignacio.

## VENTAS

### 56 MUEBLES Y PRENDAS

**MUEBLES EN GANGA SALUD 203**

Juegos de cuarto de 3 cuerpos moderno $40.00, comedor moderno $35.00, Sala moderno $25.00. Muchos muebles más de uso en ganga.

**SALUD 203**

Entre Campanario y Lealtad

**FAMILIA GANGAS MUEBLES**

Juegos cuarto 3|c. Chifforrober 3|c. gavetas al centro, finos tiradores y butacón $125.00 a $165.00 otros $98.00, $115.00; Comedores $70.00. Livingroom $98.00. San Nicolás 305 entre Neptuno y San Miguel.

**JUEGO CUARTO 3 CUERPOS $30;** otro 3 cuerpos caoba $40; otro imitación chapa sala, comedor; escaparate lunas $10; sillas sillones, máquina Singer; otras piezas. Salud 215. Campanario y Lealtad.

**ME EMBARCO. APROVECHE; AN-** de pronto. Urge venta Regalo 50 pesos, costó $150 contado juego cuarto moderno, sin estrenar, tres cuerpos, lunas bisel 14 cristales, barnizado a muñeca. Campanario 365 3 a 9.

**MUEBLES BUENOS Y BARATOS**

Juegos para cuarto, comedor; sala; recibidor etc Todos modelos modernísimos para satisfacer el gusto más exquisito y muebles garantizados. No pague lujo.

**A PLAZOS $150 SEMANAL**

Cambie sus muebles usados por nuevos; avise para verlos al U-1360. No cierre trato hasta ver esta casa. Recuérdela.

**EL FENIX**

Picos Carballino y Compañía. Neptuno 9?1 y Soledad Teléfono U-1360.

**VIDRIERAS, CONTADORAS**

Vidrieras de todas formas y tamaños; mesa Vitrolite, sillas; banquetas, exprimidores frutas; pasteleras; cajas caudales neveras; molino café picadores carnes; rebanadoras jamón, contadoras National. Compro cambio y vendo

**MAQUINAS DE ESCRIBIR, BUROS**

Archivos; tarjeteros; sillas giratorias; libreros; mesas para máquinas Véame antes de cambiar, comprar o vender sus muebles de oficina, divisiones; mostradores. Casa Cano. Habana 556 y medio entre Teniente Rey y Amargura A-8607

**MUEBLES A PLAZOS**

VEA NUESTRO GRAN SURTIDO EN MUEBLES DE TODAS CLASES

Precios baratísimos «LA PERLA»

Animas 404, casi esquina a Galiano

Teléfono: A-8222

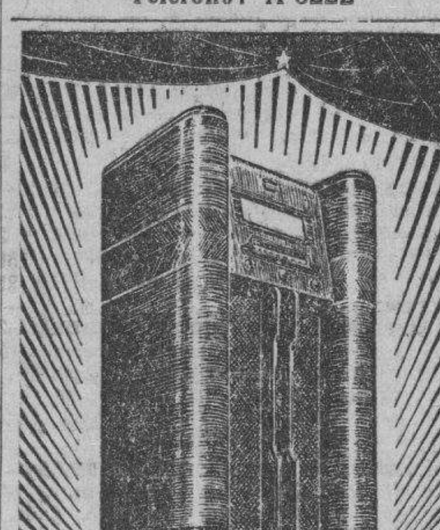

**MARAVILLOSO RADIO SILVERTON** Colonial, el de la voz más clara Famoso refrigerador Apex que se paga con lo que ahorra. Enormes existencias de muebles en novísimos estilos. Grandes rebajas al contado y ventajosas facilidades de pago.

**LA CASA RUISANCHEZ**

Angeles y Estrella M-2024.

**FAMILIA VENDE REGIO JUEGO** cuarto caoba 3 cuerpos chifforrober 3 cuerpos luna coqueta grandísima; tiradores modernos; regio butacón, banqueta $160.00; urge venta, verdadera ganga. Gervasio 311 bajos entre Neptuno y San Miguel.

**FAMILIA VENDE REGIO CUARTO** 3 cuerpos moderno, hermosa coqueta cristal niquel cromo $125; lujoso comedor bargueño. Sala finísimo. $35. Lámpara madera $15. Livingroom. Salud 262 Escobar y Lealtad

**FAMILIA PARTICULAR VENDE LU** joso juego cuarto último modelo tres cuerpos, elegante coqueta tiradores carey, butacón $130; regio comedor Renacimiento $60, sala finísimo $35. Concordoia 467 Belascoain y Gervasio.

**PARTICULARES URGEME VENDER** cuarto 3 cuerpos, nuevecito $32; otro $45; otro chifforrober butacón $140; sala $32; comedor renacimiento, $52; Singer ovilo $32; Escobar 63 San Lázaro y Lagunas.

### 60 INSTRUMENTOS DE MUSICA

**REALIZAMOS**

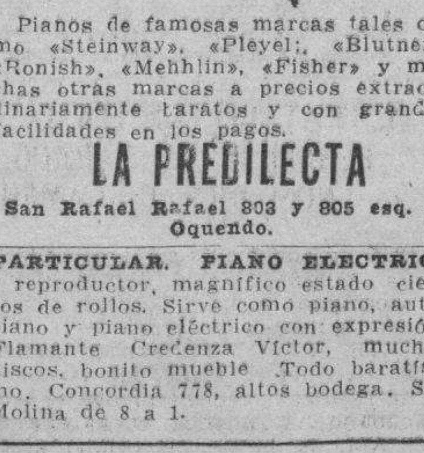

Pianos de famosas marcas tales como «Steinway», «Pleyel», «Blutner», «Ronish», «Mehhlin», «Fisher» y muchas otras marcas a precios extraordinariamente baratos y con grandes facilidades en los pagos.

**LA PREDILECTA**

San Rafael Rafael 803 y 805 esq. a Oquendo.

**PARTICULAR. PIANO ELECTRICO** reproductor, magnífico estado cientos de rollos. Sirve como piano, autopiano y piano eléctrico con expresión. Flamante Credenza Victor, muchos discos, bonito mueble Todo baratísimo. Concordia 778, altos bodega. Sr. Molina de 8 a 1.

### AFINADORES

**$2.00 SOLAMENTE CUESTA AFINAR** su piano, poniéndole cuerdas gratis siendo pocas las rotas. (Reparaciones baratas). Oiga tocar al afinador lindas piezas. Señor Oscar, Telf. X-1205

### 62 OBJETOS VARIOS

**VENDO UNA NAVE DE HIERRO DE** 10x23 mts. un Lucernario 6 mil cerámicas blancas de 2x2 sexabadas para baño y caballetes de teja americana. Informan Luz y Egido Sixto.

## VENTAS

### 62 OBJETOS VARIOS

**¡REVENDEDORES! EL MEJOR PRE** cio en lápices y artículos de giro. En lápices Mikado precio inmejorable. M. Cano, importador Consulado 412( casi esquina a San Rafael, (servimos pedidos al interior)

**SE VENDE UN MOLINO DE CAFE** de dos torbas «Hobart» y un Steiner como nuevos los dos. Dirección: 5a y 8a bodega Vedado

### Dinero-Hipotecas.

### 63 SOLICITUD

**HIPOTECAS: NECESITO URGENTE** $2.500, pago el 10% interés anual, con una gran garantía de finca urbana que vale $10.000. Salud 610 Depto. 3 y Oquendo U-6616. Lizasoain.

## ENSEÑANZAS

### 75 PROFESORAS PROFESORES

**CABALLERO**

**ESCUELA SUPERIOR PRIVADA**

Con licencia del Estado para cursar del primero al noveno grados, expidiendo certificados oficiales para ingreso en la 2da. Enseñanza. Cuotas moderadas. San Iafael 775 altos. Teléfono U-2832.

**SEÑORA INGLESA DA CLASES DE** inglés, mecanografía y Taquigrafía en su domicilio todos los días precios módicos. Cienfuegos Nro. 153. 1er. piso.

### 76 COLEGIOS

**GREGG ACADEMY**

(ACADEMIA GREGG) MICHAEL RICHARDSON, director, Manzana de Gómez 514. Teléfono A-9798 Taquigrafía Gregg, Mecanografía, Teneduría y Contabilidad «Walton», usadas en las principales Universidades y Colegios de los Estados Unidos: Aritméticas, Ortografía. Caligrafía, Correspondencia Mercantil, Práctica de oficina, Máquinas de calcular, Cursos especiales: Estenográfico Secretarial, Teneduría de Libros y Contabilidad; Curso completo de Comercio Todas las preparatorias y Bachillerato. Inglés, garantizamos a usted el poder hablar una hora consecutiva en inglés, al terminar la segunda lección de nuestro curso el cual es a base de conversación estrictamente

### 77 ACADEMIAS

**ACADEMIA DE IDIOMAS ROBERTS** Malecón 153. Telf. M-2124. ¿Desea usted aprender inglés? Compre el método Roberts. Se recomienda por sí solo Distinción. Eficiencia. Garantía. Cuarta edición: $2.00.

## ALQUILERES

### 81 CASAS de COMIDAS

**COMIDA DE CASA PARTICULAR,** sirvo cantinas por 40 50, 60, 80 centavos y un peso diario, quincena o mes, se hace rebaja, se da postre. San Francisco 262 bajos. Telf. U-2690, pagos adelantados.

**CONSULADO 252 CASA PARTICU-** lar, desea familia formal para mandarle comida, tamal, croquetas; bacalao a la vizcaina; papas rellenas; mariscos. Esmerada limpieza y hora fija. Telf. M-3376

### 82 APARTAMENTOS

**SE ALQUILAN DEPARTAMENTOS** de dos habitaciones con agua corriente, vista a la calle $16.00. Dragones 216 entre Galiano y Aguila, altos botica Americana, Casa de orden.

**ALQUILO HERMOSO APARTAMEN-** to compuesto de sala, dos cuartos, baño completo halol; cocina y balcón a la calle; 10 de Octubre Nro. 409, Edificio «Larrea». Informes la misma. Telf. M-2422

### OFICINAS

**MAGNIFICO LOCAL ESQUINA**

Propio para oicina, depósito etc. en Genios y Morro

Informes: en el mismo: Oficinas: Genios y Morro Telf. M-6747

**O'REILLY Y HABANA, POR HABANA**

Magnífico local propio para oficinas, buete, comercio etc.

Informan en el mismo. Ofic. Genios y Morro Telf. M-6747

**EDIFICIO LLATA**

Fabricado exclusivamente para Oficinas en el centro comercial. Recientemente reformado y pintado ofrece departamentos inmejorables por su ventilación, luz natural y garantías en su servicio, coveniente a todo hombre de negocio. Informan en el mismo, Aguiar 556, entre Teniente Rey y Muralla.

### 83 DEPARTAMENTOS

**ALQUILO A FAMILIAS DE ORDEN** grandes accesorias y departamentos de sala y habitación con lavabo, vista calle; en Monte 12 esquina Zulueta. Habana 461 y Animas 707 entre Escobar y Gervasio son casas de orden, buen aspecto.

**MARINA 2 ó 255 ESQ. A 25**

Espléndidos departamentos y habitaciones muy frescas, vista al mar, luz y elevador día y noche. Vea y ofrezca lo que pueda

Informes: Teléfonos: U-1241 y M-6747

**ALQUILO: PROPIO PARA GABINE** te de médico o Bufete, departamento exterior, grande con derecho limitado a gran sala. Véalo en San Lázaro 106, altos.

### 84 HABITACIONES

**EN LO MAS SALUDABLE DE LA** Víbora Gustavo y Gonzalo se alquila una habitación con 4 ventanas; con o sin asistencia. I-6279 e I-4587

**ALQUILO UN CUARTO INDEPEN-** diente dos puertas y 2 ventanas, mampostería y piso mosaico último precio $4.00. Calle 6 y Av. Sexta Buena vista, pregunte en la bodega. Informan Telf. F-6131.

**SE ALQUILA UNA HABITACION** grande con balcón a la calle, único inquilino. Junto al baño San Lázaro 106, altos para verla después de las diez de la mañana

**SE ALQUILA HERMOSA HABITA-** ción muy grande y muy clara agua caliente, lavabo, hay teléfono propia para un matrimonio sin niños. O-Reilly Nro 522 primer piso.

**CASA DE ORDEN Y MORALIDAD** alquilo una o dos habitaciones matrimonio sin niños u hombre solo; hay teléfono. San Rafael 572 bajos entre Escobar Gervasio.

**MANRIQUE No. 409 ENTRE LAMPA-** rilla y Obrapía. Se alquilan dos habitaciones, una en $10, otra en $12. a la calle San Miguel. Otro informes en la misma.

## ALQUILERES

### 84 HABITACIONES

**SE ALQUILA HABITACION BAL-** cón, grande amueblada, agua caliente. Telf., recibidor; casa seria $15, otra $10. Punto ideal frente Gobernación Compostela 671. Viva cómodo y barato.

**ALQUILO HABITACION EN LA AZO-** tea a hombre solo, o matrimonio; precio: $7.00 en Compostela 362 entre Lamparilla y Obrapía. Y otra en Oquendo 304 entre San Miguel y San Rafael.

**CASA DE FAMILIA. INDUSTRIA No.** 66 casi esquina a Colón. Habitación clara y fresca amueblada a hombre solo o dos compañeros $12. También parte de una amplia sala a profesional. Telf. N-1056.

**SE ALQUILA EN REINA 256 DOS** habitaciones juntas o separadas con balcón vista a la calle, hay otra grande con su recibidor, se prefiere matrimonio sólo agua abundante luz toda la noche Casa tranquila pocos inquilinos. Informan en la misma a todas horas.

**HABITACION CON BALCON A LA** Calle, lavabo agua caliente, limpieza teléfono. Sin muebles. Comida si se desea. Campanario 251 altos esq. Concordia.

**552-554 GALIANO ESQ. A SALUD,** por Salud 4. Se alquilan hermosas habitaciones con vista a la calle, mucha luz y agua toda la noche, informa en la misma a todas horas el encargado.

**ALQUILO HABITACION CASA MO-** derna, baño intercalado; Misión 101, altos, entre Cárdenas y Economía esquina café $10.00. Unicos inquilinos.

**SE ALQUILA UNA ESPACIOSA Y** fresca habitación en casa de familia a hombres solos o matrimonio sin niños. Virtudes 618 entre Escobar y Gervasio.

**EN O'REILLY 409**

**FRENTE A LA METROPOLITANA**

Se alquilan magníficas habitaciones, amplias, frescas y ventiladas, con o sin muebles; agua caliente y fría en cada una, abundantes y modernos baños, teléfono. Precio razonable.

### 85 NAVES-LOCALES

**NAVE**

Hermosa nave con 2 habitaciones en Trinidad Nro. 24 o 70 entre Carvajal y Consejero Arango.

Informan en Genios y Morro Teléfono: M-6747

**MERCADERES 9 ó 19 CASI ESQUINA A O'RREILLY**

Magnífico local, propio para café, restaurante u otro comercio, con mostrador, neveras, vidrieras, etc.

Oficinas: Genios y Morro. Teléfono: M-6747

**ALQUILAMOS EN UNIVERSIDAD** 123, local de 200 metros con fuerza motriz para mover aparatos, propio para banistería o carpintería. Informan Telf. M-1091

**ALQUILO LOCAL: LUGAR CENTRI-** co hace esquina dos cuadras de los muelles. Propio para pequeño comercio. Picota No. 276 esquina Fundición Barbería. Precio de ocasión Informes Leyte-Vidal M-2222.

**ESQUINA PARA BODEGA SE AL-** quila con sus armatostes; alquiler módico. Informa Díaz, Jesús María Nro. 119 teléfono M-4784

**ESPLENDIDO LOCAL SE ALQUILA** Amistad 307 casi esquina a San Rafael. Informan Muralla 474, departamentos 107 entre Cristo y Bernaza.

### 87 HABANA

**MAZON 63 ALTOS UNA CUADRA** Universidad sala; comedor; tres habitaciones; baño intercalado; cocina servicios criados. Llaves alll. Informes A-0846 precio 34 pesos dos meses fondo.

**ALQUILO CASA PLANTA BAJA SA-** la grande, tres habitaciones; comedor, demás servicios completos modernos; pintada de buen gusto clara, fresca Hospital 609 entre San José y Valle.

**ALQUILO INFANTA 1101 ESQUINA** Benjumeda segundo piso sala; comedor; dos cuartos; baño intercalado; cocina gas; calentador, moderna. Informan primer piso por Benjumeda. Telf. U-2595.

**ALQUILO INFANTA 1101 ESQUINA** Benjumeda segundo piso, sala, comedor; recibidor; tres cuartos; baño intercalado cocina gas; calentador; balcones dos calles. Informan primer piso por Benjumeda. Telf. U-2595.

**$25 SE ALQUILAN LOS ALTOS DE** Tenerife 210 entre Belascoain y Rastro compuestos de sala; comedor; dos habitaciones; cocina; baño. Llave Rastro 68, encargado. Informes Telf. F-6527

**AGUACATE 10, ALTOS, SALA, RE** cibidor; cuatro cuartos; dos baños; comedor; cocina; cuarto y servicios criados. M-7048

**ESTEVEZ 15 A MEDIA CUADRA** Monte y una Mercado; primero y segundo piso; sala; dos habitaciones; comedor; baño intercalado; agua impulsada. Abierto de 2 a 5.

**SE ALQUILA EL BAJO DE LAGU-** nas No. 153 entre Campanario y Perseverancia con sala, comedor, dos cuartos, baño intercalado, cocina y patio. Puede verse de 8 a 12 de la mañana. Precio $35.00. Más informes Oficios No. 104 Departamento No. 311.

**SE ALQUILAN**

**CAMPANARIO 612 Y 614**

casas y apartamentos muy buenos y económicos, de varios tamaños. Vea al encargado.

**DIEZ DE OCTUBRE 66 Y 68**

apartamentos muy baratos y frescos, preguntando al encargado.

**MONTORO 109**

Moderno chalet de dos plantas, propio para familia de gusto, con dos terrazas, tres habitaciones grandes; dos baños, cocina y pantry, etc. Ultimo precio $55.00.

**SERRANO 365**

Casas de sala, comedor, cocina, dos habitaciones grandes y baño con un gran patio. Muy barata.

**PARA MAS INFORMES THE NATIONAL CITY BANK OF NEW YORK DEPARTAMENTO DE ADMINISTRACION DE BIENES TELEFONO A-9897**

**SE ALQUILA HERMOSO SEGUNDO** piso, a una cuadra de Carlos III y otra de Belascoain, con sala; saleta; cuatro cuartos; baño intercalado; comedor al fondo; cocina; cuarto y servicio de criados. $40.00. Santiago 558 entre Jesús Peregrino y Pocito. Informan en el primer piso.

**SE ALQUILAN LOS BAJOS DE CO-** rrales No. 723, compuestos de sala comedor, dos habitaciones, baño, cocina y patio. Puede verse a todas horas. Las llaves en los altos. Informan por el teléfono I-5284. Sr. Santeiro.

## ALQUILERES

### 87 HABANA

**MODERNOS BAJOS 25 PESOS**

Alquilo a 10 minutos Parque Central acabados fabricar. Sala; comedor; 4 cuartos; baño intercalado. Justicia esquina Arango, una cuadra Calzada Concha. Llave bodega.

**AQUILO COMODOS Y AMPLIOS AL-** tos Animas 768 entre Belascoain y Gervasio. Sala, saleta; seis habitaciones, terraza; hall; comedor al fondo; baño; cuartos y servicios de criados. Informes Teléfono F-6527.

**ALQUILO AMISTAD 307 CASI ESQUI** na a San Rafael, espacioso primer piso. Sala, recibidor, 4 cuartos comedor; cocina; baño; cuarto y servicio de criados. Informan Muralla 474, apartamento 107, entre Cristo y Bernaza.

**$40 A $47. PRECIOS DE 1939. REBAJADOS. PISOS COMPLETOS MALECON 315, S. LAZARO 320.**

entre San Nicolás y Galiano. Agua no falta, fría y caliente. Todos los locales con ventanas al exterior. Llaves en Malecón 2o. piso. Informes: M-2683. F-3141.

Bajos, Malecón, sala, 2 habitaciones, baño lujo, comedor; cocina; cuarto y servicio criados $45.

1er. piso. Malecón, sala, comedor, 3 cuartos; baño; cocina y servicio criados. $45.

Bajos San Lázaro, sala, comedor, 3 cuartos, baño lujo, cocina; cuartos; servicio criados $43.

1er. Piso San Lázaro, sala; comedor, 3 cuartos; baño; cocina y ss. criados $45.

2do. piso San Lázaro, sala; comedor, 3 cuartos; baño lujo; cuarto y servicio de criados. $47.

**PRECIOS DE SITUACION**

**Aquí esta lo que necesita. Desde 12 pesos en adelante**

**ESCOJA Y OFREZCA LO QUE PUEDA**

**RODRIGUES Y GUASABACOA, CE** sala, saleta, comedor, 2 habitaciones, baño cocina y patio.

**PEÑALVER 116 O 556 ALTOS, SALA** comedor, dos habitaciones; baño y cocina.

**J. DEL MONTE 344 O 556, ALTOS,** de sala, una habitación, baño y cocina.

**SAN LAZARO 262 O 360, ALTOS, DE** partamento de sala, comedor; una habitación; baño y cocina.

**CONCORDIA 12 O 56 (MODERNO)** altos, casa de sala, saleta, cuatro habitaciones, comedor, hall baño y cocina; cuarto y servicio en la azotea.

**STA. IRENE 94, 263, SALA, HABI-** tación, baño y cocina.

**ENNA ESQ. CUETO LUYANO, CASA** de sala, comedor, 2 habitaciones y cocina.

**SAN RAFAEL 174 O '070 MODER-** no. Casa de sala, comedor, 2 habitaciones y en los altos hall, baño y cocina.

**SUBIRANA 46 O 164, MOERNO BA-** jos, casa de sala, comedor, tres habitaciones; hall; baño; cocina; cuarto y serició de criados.

**CASTILLO 62 O 258 MODERNO. CA-** sa de sala, comedor, 2 habitaciones baño, cocina y patio con servicios.

**CERRO Y COLON, UN MAGNIFICO** local para cualquier comercio.

**INQUISIDOR 11 O 401 MODERNO,** esq. Sol altos, compuesto de sala, comedor tres habitaciones, baño y cocina.

**CORREA NUM. 5 O 53 MODERNO** bajo, casa de sala, comedor; 4 habitaciones, baño; cocina y patio.

**AMISTAD 68, 222, ESQ. A SAN MI-** guel. Departamentos compuestos de dos y tres piezas.

**CALLE 12 Y 23 DPTO. DE SALA,** cuarto, baño y cocina.

**A. RAMIREZ 4 O 24 DPTO. DE SA-** la, comedor, dos y tres habitaciones, baño y cocina.

**VEALOS A CUALQUIER HORA INFORMES EN LAS MISMAS Y EN OFICINAS GENIOS Y MORRO Telef. M-6747**

**SE ALQUILA EL BAJO DE LA CA-** sa Picota No. 174 con sala, saleta, cuatro grandes cuartos, comedor al fondo, baño completo, cocina, cuarto y servicio de criados, Puede verse de 2 a 6 de la tarde. Precio: $45.00. Informes Oficios No. 104 Departamento No. 311.

**ALQUILO HABANA 808 ESQUINA A** J. María 3a. piso sala, saleta, 4 habitaciones, baño intercalado, comedor cocina, cuarto y servicio de criados. Informes 2o. piso.

### 88 VEDADO

**ALQUILO VEDADO, CHALECITO** acabado de pintar D 503 entre 21 y 23 Jardín; portal; sala; comedor; 4|4; baños; agua caliente. Informan Tamarindo 48.

**ALQUILO DOS CASAS ALTOS MO-** dernos 21 esq. 14. Vedado. Sala; comedor; dos habitaciones; cocina; baño intercalado, agua fría caliente, rebajada $28.00. Informan M-7119.

**SE ALQUILA CALLE «O» No. 10** frente Parque El Maine, Edificio Piloto un piso con muchas comodidades. Puede verse todas horas. Informes llave en la misma.

**CALLE 27 No. 710 ENTRE A y B** Se alquilan modernos bajos con 4 habitaciones demás comodidades. Llaves esquina A.

**4 NUMERO 603, ENTRE 25 Y 27, BA-** jos; portal; baño intercalado; sala; galería; 4 habitaciones, saleta de comedor cuarto y servicio de criados. Llaves e informes: 2 No. 959. Teléfono F-2188.

**SE ALQUILAN**

En $32.00, los frescos y modernos bajos de 12 número 303, Vedado. La llave en la bodega. Informan en los altos.

**A UNA CUADRA DEL BOSQUE DE** la Habana, 27 entre 28 y 30 Nro. 1511, se alquila o se vende casa jardín, portal, sala; recibidor; hall; comedor; baño intercalado; 4 habitaciones; cocina; auxiliar; garage; cuarto y servicio criados. Su dueño 15 Nro. 1062 teléfono F-2602, puede verse de 3 a 5 todos los días.

M.E.C.D. 2016

# ANUNCIOS CLASIFICADOS DE ULTIMA HORA

Más ANUNCIOS CLASIFICADOS de ULTIMA HORA en la página 23

## ALQUILERES

### 88 VEDADO

**SE ALQUILA LA CASA DE LA CA-** lle No. 557 entre 19 y 21, de una sola p'anta compuesta de jardín, portal, sala, saleta, ocho habitaciones, dos baños, salón de comedor, hall, cocina; pantry, garage con bastante capacidad. La llave en la misma; para informes llame al Teléfono: U-1710 Tavel.

**ALQUILO NUEVE Nro. 263 ENTRE** J e I recibidor; terraza; sala; 5 cuartos, 2 baños; cuarto y servicio de criados; comedor; cocina. Alquiler: $75.00. A-9384

### 89 CERRO y PALATINO

**CALZADA DE PALATINO No. 219** antes No. 23 se alquilan unos altos por la calle Osma compuestos de sala, comedor, hall, tres habitaciones; baño y cocina. Precio $23.00. Informan el encargado.

### 90 MARIANAO - REPARTOS

**SE ALQUILA EN EL REPARTO AL-** mendares calle D entre 14 y 16. Casa con portal; sala; biblioteca; hall; cuatro cuartos; dos baños; comedor; pantry; cocina; cuarto y servicio de criados; garage amplio para dos máquinasy cuarto para chofer y gran jardín. Court de Tennis. Precio módico. Informes Telfs: A-6885 y M-9384.

**ALQUILO COMODA Y AMPLIA CA-** sita. Quinta y Dos, Buenavista. Marianao. Portal; sala; comedor; 1 habitación; cocina; baño. Precio de ocasión $13.00. Informes: Leyte-Vidal M-2222.

**MIRAMAR: 5ta. AVENIDA ESQUI-** na a 8.Espléndida residencia lujosa y amplia, moderna, acabada de pintar. Rodeada jardín. Informan Teléfono F-7787.

**SE ALQUILA HERMOSA RESIDEN-** cia en Quinta Avenida esquina a 28, Miramar, 6 cuartos, 3 baños; sala; saleta; gran biblioteca; comedor, gran portal; patio andaluz; garage 2 máquinas, 3 cuartos criados. Informan: Telf. FO-1029

**ALQUILO EN 13 ENTRE 16 Y 18** Reparto Almendares moderna casa bien amueblada con sala; comedor; tres habitaciones; baño pantry; cocina; cuarto y baño de criados y garage. Telf. F_3802

**$37.00 ALQUILO CHALET, SEXTA** entre 6 y 7 Buena Vista, techos monolíticos; 5 habitaciones, 2 baños, recibidor, garage y demás comodidades. Informan F-3579

### 91 JESUS DEL MONTE - VIBORA

**ALQUILO CASA LIBERTAD 162 EN-** tre O_Farrill y Concejal Veiga; portal; sala; tres habitaciones; baño intercalado; comedor al fondo calentador y patio. La están pintando $25.

**ALQUILO BAJOS MODERNOS SAN** Luis 211 entre Quiroga y Trespalacios; sala; comedor; tres habitaciones; cocina; baño intercalado y patio $2.500. Llaves en los altos.

**SE ALQUILA DELICIAS 710 ENTRE** Milagros y Santa Catalina. Sala, comedor, tres cuartos, baño cocina; patio servicio de criados. Telf. A-9726 la llave en los altos.

**NO PASE CALOR VIVA FRESCO,** alquilo: :San Carlos No 41, Loma de Chaple, jardín; portal; sala; 3 habitaciones; baño; comedor; cocina; terraza; pasillo $34.00. Informes Leyte-Vidal M_2222.

**ALQUILO $30 CHALET, TECHOS MO** nolíticos portal; sala; saleta; 4 habitaciones; baño intercalado; comedor. Sola 361 entre Santa Catalina y San Mariano. Paradero ómnibus. Llave al lado. San Lázaro 682 U-1802

**ALQUILO MAGNIFICA CASA, ES-** trada Palma 61, esquina Párraga, bajos, cuatro salones; repostería; cocina; altos:: cuatro cuartos, dos baños; garage; tres cuartos criados; par din. Informan: FO_3309 Edificio Ariosa

**DELICIAS 162, ENTRE S. FRAN-** cisco y Milagros, altos, sala, comedor, 3 cuartos, baño intercalado moderna. Llave allí, $27. I-6348

**ESTRADA PALMA 111, A 2 CUA_** dras de Calzada. altos, sala, comedor; 5 cuartos baño intercalado. Llave allí $30. I76348

**ALQUILO EN LA VIBORA ALTOS** de Tejas y San Anastasio casa, dos cuartos sala, cocina; servicios y azotea la llave en el 53 bajos. Informan Telf. X-2309.

### 92 SANTOS SUAREZ - MENDOZA

**CASA SE ALQUILA SANTA EMILIA** 310 cuatro cuartos, garage; baño intercalado; patio; hall y demás servicios. Informan en la misma Teléfono F-6050.

**SE ALQUILAN LOS ALTOS MODER-** nos altos sala; tres cuartos; comedor; baño intercalado; y demás servicios en Flores esquina Agua Dulce número 103.

**ZAPOTES 307 ESQ. DUREGE, PRE-** ciosos bajos propios para matrimonio de gusto. Portal; sala; recibidor; amplia habitación; baño; comedor; cocina; calentador; patio y lavadero. Informan: F-7533 y en la misma.

### 93 LUYANO

**SE ALQUILO CASA SALA, 2|4 GRAN** des; patio; comedor; cocina; servicio; mucha agua; LLuyanó Calle Rodríguez 322 entre Luco y Justicia. Llave bodega.

### 94 LAWTON - BATISTA

**ALQUILO LAWTON. PORTAL, SA-** la, dos cuartos, comedor baño y cocina. Calle Octava 115 esquina a B. 15 pesos. Informan en la misma.

### 96 LOS PINOS y NARANJITO

**$25.00 CASA ESQUINA MAMPOSTE-** ría lugar saludable mucho patio, 3 habitaciones; dormir baño lujoso completo, Avenida Apóstol y Betancourt. Los Pinos próximo paradero Miraflores. Informes F_2225

## SE SOLICITAN

### 102 AGENCIAS - COLOCACIONES

**LA AMERICANA F-2524, 23, 407, EN-** tre J e I para hombres y mujeres del país y extranjeros, criadas, criados; niñeras; cocineros; cocineras; choferes; pinches; camareros; dependientes; fregadores; lavanderas; mensajeros. Serenos. F-2524.

**LA COMERCIAL M-1149 AGUILA 759** y Monte, para hombres y mujeres del país y extranjeros; criadas; niñeras; criados; choferes; camareros; dependienes; cocineros; cocineras; fregadores; pinches; lavanderas; repartidores cantinas; porteros.

### 103 CRIADAS - CRIADOS

**SE SOLICITA CRIADA DE MANO** blanca de 25 a 30 años. Dormir colocación. Saber trabajar. Referencias San Nicolás 313 (bajos) entre Neptuno y San Miguel.

## SE SOLICITAN

### 104 COCINERAS Y COCINEROS

**SE SOLICITA UNA COCINERA Y** dos sirvientas para trabajar en Venezuela. Se les adelante el pasaje. Traer referencias. Informes calle 17 Nro. 1059 entre 12 y 14 Telf. F_2319

**SE SOLICITA UNA SIRVIENTA PA** ra cocinar y ayudar a la limpieza para dos personas, dormir fuera; traer referencias, sueldo: $6.00, Consulado Nro. 30 y Genios, apartamento 2 A.

**COCINERA SOLICITO QUE SEPA** su obligación y tenga buenas referencias; dormir en la colocación; suel do doce pesos. Quinta Avenida entre Doce y Catorce, Miramar de ocho a doce.

**SE SOLICITA ESPAÑOLA CON RE** ferencias americanas para cocinar y lavar conta familia. FO-2152

**SE SOLICITA COCINERA ESPA-** ñola, joven en calle 23 No. 906, entre Paseo y 2 Vedado. $15.00. Teléfono F-5404.

**SE SOLICITA PARA CORTA FAMI-** lia una persona formal con referencias, para cocinar y ayudar en la limpieza y que duerma en la colocación. Baños 609

### 114 AGENTES - VENDEDORES

**SE SOLICITAN AGENTES Y COBA_** dores expertos. Informarán en 23 No. 660 entre D y E de 2 a 5 p. m. Vedado Asociación Patria.

### 15 OFICINISTAS

**NECESITO UNA MECANOGRAFA Y** un joven ayudante oficina. También necesita un mensajero; un sereno; un jardinero, dos chaufreurs y un criado, sueldo:: $30. Compostela 362 La Palma.

## SE OFRECEN

### 118 CRIADAS-CRIADOS

**SE DESEA COLOCAR UNA JOVEN** española para criada de mano o para cuartos. Tiene quien la recomiende. Telf. U-2517.

**SE OFRECE MUCHACHA SERIA** para limpiar, todo el día o por horas, dormir fuera. Revillagigedo 20 por Corrales, pregunten por Amparo.

**SE DESEA COLOCAR UNA CRIADA** española de mediana edad para criada de mano a cuartos entiende de cocina, es formal y trabajadora, tiene recomendaciones. Informan M-7511.

**ESPAÑOLA DESEA COLOCARSE DE** criada de manos. Tiene referencias y cumple su obligación. Telf. M-6436.

**SE OFRECE UNA MAGNIFICA CRIA** da de mano cuarto o comedor con magníficas referencias; en la misma se ofrece otra para manejadora o criada sin pretensiones. Tenemos magníficas referencias. Informes F-2067.

**DESEA COLOCARSE UNA BUENA** criada de mano española; tiene referencias; es limpia y sabe trabajar; no menos de 15 pesos Telf. M-3339. Josefa.

**JOVEN ESPAÑOL DESEA COLO-** carse de criado, práctico en todo servicio doméstico con muy buenas referencias; para más informes llame al Telf. A-9358.

**SE OFRECE UNA CRIADA DE MA-** no de color sabe coser o para criada de cuarto; sabe zurcir; tiene buena presencia y con buena referencia. Informan F-3921.

**SE DESEA COLOCAR UNA ESPAÑO-** la joven para todo servicio de casa pequeña o de manejadora. Referencias donde trabaja U-2914.

**SE DESEA COLOCAR JOVEN ESPA_** ñola para criada de mano; tiene buenas referencias X-3231.

**SE DESEA COLOCAR UNA JOVEN** del país para criada de mano o de cuartos con buenas referencias. Llamar al Telf. F-6236.

**COCINERO ESPAÑOL JOVEN DE-** sea colocarse en casa particular. Cocina bien y sabe de repostería, no tiene grandes pretensiones y tiene referencias de casas conocidas. Llame a Daniel Telf. M-7721.

**DESEA COLOCARSE UN CRIADO ES** pañol con buenas referencias de donde trabajó 2 años la casa última, es trabajador y muy limpio. Sabe trabajar M-3339.

**DESEA COLOCARSE JOVEN ESPA-** ñola de criada de mano o manejadora Tiene referencias y es cariñosa con los niños Telf. F-4331.

**SE OFRECE UNA MUCHACHA PA-** ra cuarto, no tiene inconveniente ir fuera de la Habana. F1-7611.

**DESEA COLOCARSE UN JOVEN** blanco cubano de 23 años casa de comercio o establecimiento de víveres. Garages, cuidar residencias, casas particulares, voy donde me necesiten. Tengo referencias. Informan Telm. M-2632.

**SE DESEA COLOCAR UNA MUCHA-** cha española para criada de mano o de cuartos; si es casa pequeña no le importa cocinar y limpiar. Tiene buenas referencias. Telf. F-6133.

**SE OFRECE ESPAÑOLA FINA PA-** ra cuartos y costura experta en el más fino servicio, recomendada de distinguidas y conocidas familias. teléfono A-9427

**SE DESEA COLOCAR JOVEN ESPA-** ñola, para criada de cuartos; entiende de costura y le gustan los niños o para comedor; sirve a la rusa; tiene buenas referencias. Informan: Telf. U-6220

**DESEAN COLOCARSE DOS ESPA-** ñolas una para criada de manos o de cuartos y la otra de cocinera. Teléfono F_4331

**SE OFRECE UNA ESPAÑOLA PARA** criada de cuartos acostumbrada al servicio, con referencias. Teléfono: F-6195

**SE DESEA COLOCAR UNA MUCHA-** cha de color, del campo, para el servicio de un matrimonio con buenas referencias. No menos de 12 pesos. Teléfono F-2244.

**SE DESEA COLOCAR UNA JOVEN** de 20 años para limpiar criada de manos o manejadora; práctica en el trabajo; tiene buenas referencias. Tels. X_2214 e I-6657

**SE DESEA COLLOCAR UNA ESPA-** ñola de criada de mano; sabe cumplir con su obligación; sale a los repartos; tiene referencias, de 8 a 12 y de 2 a 6. Telf. X-1023

**SE DESEA COLOCAR UNA JOVEN** española para todo el servicio de un matrimonio; sabe cocinar y es formal; para más informes: Telf. M_3596

**SE SOLICITA UN CRIADA QUE** sea formal y duerma en la colocación O-Reilly 453 2o piso casi esquina a Aguacate.

**DESEA COLOCARSE JOVEN ESPA-** ñola para criada de cuartos o de manos. Para cocinar y limpiar a matrimonio solo en casa chiquita. Tiene referencias Telf FO-2720

**SE DESEA COLOCAR UNA JOVEN** de color para criada co nbuenas referencias, menos de 15 pesos no llame; F1-7582 si duerme fuera 10 pesos; pregunte por Isabel.

**DESEA COLOCARSE UNA ESPAÑO-** la para criada de manos. Informan X_2279

**SE DESEA COLOCAR UNA MUCHA-** cha española para la limpieza tiene buenas referencias; lleva tiempo en el país Telf. A-9075

**SE DESEA COLOCAR UNA MUCHA-** cha española para cuartos o manejadora de niño chiquito casa de moralidad es formal M-6410.

**SUSCRIBASE Y ANUNCIESE EN EL «DIARIO DE LA MARINA»**

## SE OFRECEN

### 118 CRIADAS-CRIADOS

**JOVEN PRESENTABLE SERIA Y** cumplidora ofrécese como criada de manos, cuartos o comedor, también como manejadora, tiene buenas referencias sirve a la rusa. Inforan Telf. FO-1077.

**JOVEN ESPAÑOL DESEA COLOCAR-** se de criado de mano, no tiene pretensiones. Para más informes llame al Telf. F-7414.

**MUCHACHA ESPAÑOLA DESEA CO-** locarse de criada de manos o para cuartos, lo mismo de manejadora, tiene inmejorables referencias de las casas de donde ha trabajado Línea No. 654 Telf. F-2915.

**SE COLOCA UNA JOVEN ESPAÑO-** la fina y de buena presencia para cuartos o comedor; sabe servir a la rusa y lava ropa fina. A5-0622. Tiene referencias.

**SE SOLICITA MUCHACHO FORMAL** como de 16 a 18 años para criado de mano en casa particular. Con referencias. Llaman U-3925. Después de las 8 de la mañana.

**SE DESEA COLOCAR UNA JOVEN** de color para trabajar de 7 de la mañana a 5 de la tarde, lava, plancha ropa fina; tiene buenas referencias; sueldo de 10 a 12 pesos. prefiere el Vedado. F-6242, preguntar por Lucía.

**SE COLOCA JOVEN BLANCA DEL** campo, de criada de mano; sale a playas o Repartos. Herminio F-4282

**DESEA COLOCARSE UNA SEÑORA** para acompañar una señora, caballero anciano o para criada de mano, duerme colocación. Llamar al F-5373 calle 19 Nro. 1110 entre 14 y 16 Vedado.

**SE OFRECE CRIADA DE COLOR** para cuartos o comedor, fina y cumplidora. También me coloco de manejadora Tengo referencias acostumbrada a trabajar en buenas casas. F-2524

**SE OFRECE UNA CRIADA PARA** cuartos o comedor, también puedo trabajar de manejadora según trato salgo a los repartos y a donde se ofrezca. Tengo buenos informes. Teléfono M-1149

**SE OFRECE UN BUEN CRIADO DE** mano español, práctico en todo buen servicio, sirve muy bien la mesa, es formal y trabajador; tiene muy buenas referencias; cualidades finas. Teléfono A-9854

**SE DESEA COLOCAR UNA JOVEN** blanca del país para criada de mano o comedor o cuarto y entiende algo de cocina, sabe cumplir con su obligación y tiene referencias Teléfono: FO-2182.

**DESEA COLOCARSE PARA CRIADA** de cuartos o manejar niños señora cubana parda con buenas referencias, pues ha desempeñado ambas plazas en muy buenas casas. Informan: M-6962.

**SE OFRECE JOVEN ESPAÑOLA PA-** ra criada de mano o comedor con buenas referencias, duerme en la colocación. Infrman FO-2618.

**SE DESEA COLOCAR UNA MUCHA-** cha de color criada de cuarto o de mano sabe servir a la rusa y tiene buena presencia. Telf. U-3714.

**SE OFRECE A CASA DE FAMILIA** criado de comedor, práctico en todo lo que requiere un servicio fino magníficas referencias de familias distinguidas. M-4167.

**SE DESEA COLOCAR UNA MUCHA-** cha de color del campo para la limpieza por horas o todo el día desea familia dormir fuera de moralidad. Llamen al F_6053.

**UN HOMBRE DE MEDIANA EDAD** desea colocarse para sirviente de comedor, portero u otros quehaceres, tiene referencias de familias bien relacionadas en esta capital. M-4213.

**SE OFRECE A CASA DE FAMILIA** peninsular, práctico en todo lo que requiere un servicio fino, plancha ropa de caballeros hace cocteles, no le importa salir al campo, magníficas referencias de familias distinguidas. M-4157.

### 119 COCINERAS-COCINEROS

**SE DESEA COLOCAR UNA JOVEN** española para cocinar y limpiar o criada de cuartos. Teléfono F-6288.

**UNA JOVEN DE COLOR SE COLO-** ca para cocinar, sabe hacer dulces y toda clase de comida criolla y española, hace plaza No duerme en la colocación con referencias y buen sueldo. Telfé A-6775.

**SE DESEA COLOCAR UNA SEÑORA** de color de mediana edad de cocinera solamente para la cocina; sabe bien su obligación tiene referencias; duerme en la colocación; menos de 15 pesos no llame Teléfono A-0118.

**SE DESEA COLOCAR ESPAÑOLA** para cocinar, sabe de repostería. Tiene referencias. Informan Telf. A-7176. No se coloca menos de $20.00

**SE OFRECE UNA MAGNIFICA CO-** cinera de color, con magníficas referencias para cocinar sólo, o cocinar limpiar. En la misma se ofrece otra blanca para cocinar sólo o cocinar, limpiar. Sale a donde quiera, magníficas referencias. Informes F-2067.

**SE DESEA COLOCAR UNA SEÑORA** española de mediana edad para cocinar; si es corta familia no le importa cocinar y limpiar; entiende de repostería. Duerme fuera Teléfonos: F-6084. F-2525.

**SE OFRECE UNA JOVEN DE COLOR** para cocinar y limpiar a matrimonio solo o cocinar sólo tiene buena presencia y con buenas referencias. Informan F-3921.

**SE DESEA COLOCAR UNA MUCHA-** cha española para cocinar y limpiar a corta familia sabe cumplir con su obligación. Informes: Teléfono F_5887.

**DESEA COLOCARSE UN MAESTRO** cocinero y repostero cubano y es joven, cocina a la francesa, americana, española y criolla y es práctico en compra de plaza. Llame al teléfono A-8124 por Alberto.

**COCINERO REPOSTERO DE CASA** particular antiguo en el oficio, desea colocarse Tiene buenas referencias. Cocina y repostería fina para fiestas, etc. Telf. F-6181

**SE OFRECE JOVEN MEDIANA** edad para cocinar, si es casa chica hace todos los quehaceres Tel. F-4613 Generosa

**EXTRANJERA DESEA COLOCARSE** para cocinar y limpiar a matrimonio solo; no hace dulces; otra para cuartos o comedor; llevan tiempo en el país; lamen al A-0191

**SE OFRECE UNA ESPAÑOLA DE** mediana edad para cocinar o cocinar y limpiar a corta familia, desea casa seria; sabe trabajar Teléfono: U-6728

**DESEA COLOCARSE ESPAÑOLA, CO** cinera en general; muy práctica en el oficio verdadero y repostera; referencias; es sola, muy limpia y cumplidora. M-2183

**DESEA COLOCARSE UN MAESTRO** cocinero y repostero de color en casa aprticular prefiere una casa de moralidad y de buen gusto; tiene recomendaciones; llame al teoléfono: F-5355 por José.

**UNA JOVEN ESPAÑOLA DESEA** colocarse para cocinar y limpiar a matrimonio solo o de criada de manos, cuartos o comedor; sabe lavar, planchar y coser, es seria y trabajadora, no duerme en la colocación, llame al X_2080

**COCINERO JOVEN DESEA COLLO-** carse para casa particular casa de huéspedes u hotel; sabe cocinar a la criolla, americana y española. Especialidad en repostería. Telf. F_2918

**MAGNIFICA COCINERA OFRECESE** del país cocina criolla y española hace e no repostería con buenas referencias duerme fuera e colocación. Informan FO-1077.

## SE OFRECEN

### 119 COCINERAS-COCINEROS

**SE DESEA COLOCAR JOVEN DEL** país para cocinar, lava y plancha también se coloca de criada de manos, habla el idioma inglés, tiene buenas referencias. Inf. Hotel Europa, Teniente Rey 455 entre Bernaza y Cristo.

**DESEA COLOCAASE UNA ESPAÑO-** LA para cocinar y limpiar a corta familia matrimonio solo U-5470.

**SE DESEA COLLOCAR UN GRAN CO** cinero fino, asiático en casa particular. Muy práctico criolla española y francesa. Hace dulces variados. Es limpio y formal y tiene muy buenas referencias. M-4310.

**UN BUEN COCINERO CHINO JO-** ven sabe cocinar a la americana y criolla española y repostería pastelería con referencias buenas, bien limpio. Desea colocarse en casa particular. Telf. A_9063

**COCINERO JOVEN ESPAÑOL DE-** sea colocarse en casa particular, tiene buenas referencias; mucha práctica, cocina francesa, española y criolla. Toda clase de pastelería, repostería helados y hace pan. Teléfono M-43555

**SE OFRECE UNA BUENA COCINE-** ra; buena para cocinar solo o cocinar y ayudar, duermo en la colocación y salgo a los repartos; tengo buenas referencias. Informes M_1149

**SE OFRECE UNA BUENA COCINE-** ra buena para cocinar solo o cocinar y ayudar; duermo en la colocación y salgo a los repartos. Tengo referencias. Informes F-2552

**DESEA COLOCARSE ESPAÑOLA DE** Mediana edad para cocinar y limpiar a corta familia, o matrimonio solo, cocina de todo entiende de repostería; tiene referencias Telf. U_3051

**SE OFRECE UN JOVEN COCINERO** repostero español en casa particular o comercio; también sale al campo tiene referencias; Telf. M-8188; es serio y trabajador.

**SE DESEA COLOCAR UNA ESPA-** ñola para cocinar y limpiar a un solo matrimonio, es formal no va a los repartos. Lleva tiempo en el país. Telf. F-6047

**DESEA COLOCARSE UNA BUENA** cocinera. Ayuda a la limpieza; tiene referencias y es trabajadora. También aceptaría para todo para corta familia. M-3339.

**SEÑORA: NOSOTROS CREEMOS ES-** tar en condiciones de servirle la cocinera que usted necesita lo mismo española cubana, o inglesa si nos da tiempo para hacerlo Agencia Bolsa de Contrataciones. Telf. M-6961.

**SE COLOCA UNA ESPAÑOLA PA-** ra cocinar y limpiar o cocinar. Lleva tiempo en el país. Sabe cumplir con su obligación. Informan es Salud No. 523 entre Marqués González y Santiago.

**DESEA COLOCARSE MAESTRO CO-** cinero asiático joven, experto en toda clase de cocina y repostería para casa particular. Habla bien español y tiene referencias de buenas casas. Telf. M-1959.

**SE DESEA COLOCAR COCINERA ES-** pañola, cocina española, criolla y americana, hace plaza, si se necesita, no duerme en la colocación. Tiene referencias. A-6215.

**SE OFRECE UNA ESPAÑOLA PARA** cocinar y limpiar a corta familia. Duerme en la colocación. Teléfono: M-4809.

**DESEA COLOCARSE BUENA COCI-** nera del país mestiza no tiene pretensiones y va a los repartos tiene referencias no duerme en el trabajo. Llamar al U_6708 de 7 a 11 1|2 y de 3 a 7 tarde.

**SE OFRECE UNA BUENA COCINE-** ra y repostera inglesa sabe cocinar a la española y americana, es económica si es para un matrimonio se coloca para todo, sabe hacer plaza. Teléfono F-6993 tiene referencias.

**SE DESEA COLOCAR UNA ESPAÑO-** la de mediana edad para cocinar o limpiar para corta familia. Telf. U-6998 (o) Carlos III 617.

### 120 MANEJADORAS

**SE OFRECE MUCHACHA INGLESA** para manejadora o criada de cuarto. acostumbrada a enseñar inglés. Quiere casa formal, cariñosa con los niños. F-6759.

**SE OFRECE UNA MANEJADORA** práctica en manejar niños, con buenas referencias, no me es inconveniente salir al campo. Tengo buenas referencias. M-1149

**SE OFRECE UNA MAGNIFICA MA-** nejadora inglesa mestiza, tiene muy buenas referencias. Llame A5-1561.

### 124 LAVANDERAS-LAVANDEROS

**DESEA COLOCARSE UNA LAVAN-** dera de color con referencias, lavar en la colocación; dormir fuera, no menos de 12 pesos. U-5399

**F1-7341 LAVANDERA DESEA RO** pa para lavar en mi casa desea cobro semanal.

### 125 CHOFERES

**CHOFER ESPAÑOL DESEA TRABA-** jar en casa particular sabe cumplir con su obligación, sabe trabajar jardín, tiene buenas referencias, donde ha trabajado Telf. M-4860. preguntar por Manuel.

**SE DESEA COLOCAR UN CHOFER** español en casa particular, Tiene buenas recomendaciones de las casas donde ha trabajado. Telf. F-5262.

**DESEA COLOCARSE CHAUFFEUR** en casa particular, tiene referencias. F-4394

**DESEA COLOLCARSE UN JOVEN** de chauffeur mecánico para casa particular. Informan Telf. M-9164 llamar a cualquier hora.

**CHAUFFEUR ESPAÑOL DESEA CO-** locarse particular o del comercio. Buenas referencias de familias conocidas. Telf. FO-2750

**SE DESEA COLOCAA UN CHOFER** español en casa particular experto en toda clase de máquinas, es cumplidor en su trabajo tiene referencias de casas donde ha trabajado. Telf. F-6189.

**SE DESEA COLOCAR UN BUEN** chaffer español, experto en toda clase de máquinas y mecánica, sin pretensiones, con esmeradas referencias de las casas que ha trabajado, F_6219

**SE DESEA COLOCAR CHOFFER ES** pañol con muchos años de práctica siempre particular; conoce mecánica y manejo de toda clase de automóviles con muy buenas referencias de las últimas casas en que trabajó. F-5887, Tintorería.

**BUEN CHOFER SE OFRECE PARA** trabajar en casa particular con buena referencia de casa donde ha rta. bajado. Informan FO-1700.

### 129 OFICINISTAS

**SE DESEA COLOCAR UNA JOVEN** cubana de buena presencia, taquígrafa y mecanógrafa archivadora y con práctica de oficinas comerciales buenas referencias de casas de comercio donde ha trabajado. Telf. M-5206.

### 131 OFERTAS VARIAS

**PRACTICO DE FARMACIA SIN** pretensiones se ofrece para la capital o el interior. Telf. A_0252

**PARDA CLARA DE 38 AÑOS SE** coloca para cuidar enfermos o acompañar familia, temporada de playas, sale fuera de la Habana. Sueldo convencional. Clara, F-4282

## PROFESIONALES

### 1 ABOGADOS Y NOTARIOS

**DIVORCIOS OCHO DIAS, PENSIO-** nes, jubilaciones y retiros de todas clases quince días al cobro. Dr. León Brunet, San Francisco No. 264 altos. Telf. U-2840 Habana.

**¿A VD. LE DEBEN?**

Compramos créditos o gestionamos el cobro sin gasto alguno para usted. **Anticipamos** los gatos para toda clase asuntos. **Dr. Ferrer. Bufete: O-Reilly 407. (Ed. Moenck Quintana), 5o. piso. De 4 a 6.**

**DIVORCIOS**

Muy rápidos, plazos cómodos( cubanos y extranjeros. Proporciono documentos. Concordia 172. Dr. Angel Fernández.

### 2 PROCURADORES

**ME HAGO CARGO DE DEMANDAS** divorcios rápidos, matrimonio notarial, cartas de ciudadanía, pasaportes, declaratoria de herederos etc. Véame anticipo gastos. Bufete: Alberto Cuervo, Edificio Metropolitana 342. M-2808 O_Reilly y Aguacate.

### 3 DRES. EN MEDICINA

**DR. MESA RAMOS**

**PIEL, SIFILIS, VENEREO**

Impotencia esterilidad, etc Consultas y tratamientos 8 a 9 a m 5 a 7 p .m Perseverancia 154, bajos, entre Animas y Virtudes

**Dr. Alejandro Muxó**

**VIAS URINARIAS**

Especialista de la clínica-hospital «Cuatro de Septiembre» y de la quinta «Covadonga» del Centro Asturiano. Cirugía génito urinaria. Enfermedades venéreas y trastornos sexuales. Consultas diarias de 4 a 7 p. m. Perseverancia 163 entre Animas y Virtudes. Telf. A-7001.

**DR. ALFREDO COMAS**

Especialista del Instituto del Cáncer. Enfermedades venéreas, sífilis; impotencia, afecciones de señoras, tumores del útero y pechos. Aplicaciones de Radium. Horas de 2 a 5. Teléfono M-7728. San Nicolás No. 260 entre Neptuno y Concordia. Habana.

**DR. HERNANDEZ**

**SIFILIS.—VENEREO**

Especialmente: Heredo-Lues, trastornos nerviosos, mentales de la sífilis, Impotencia, Asstenia, debilidad sexual (ambos sexos). Consultas 12 a 2. Morro 54. Telf. A-8006.

**Dr. JOAQUIN PUJOL IZQUIERDO**

De las facultades de Medicina de París y de la Habana. Enfermedades del Corazón. Electrocardiografía-ortodiagrafía. Consultas: Lunes, miércoles y viernes de 3 a 6. Calle 9 No. 301 esquina a I. Telf. F-7730. Vedado.

**Dr. A. Barba Inclán**

**Huesos, articulaciones y músculos. Cirujano ortopédico de la Policía Nacional y ayudante del Prof. A. Inclán.**

Diatermia, corrientes y masajes. Consultas diarias de 2 a 3 p. m. Precios módicos. Los viernes 5 turnos gratis para pobres. **San Lázaro No. 170 bajos. Habana.**

**DR. MARINO RAMOS**

**Especialista del Hospital Mercedes**

Medicina General. Enfermedades de la infancia. Niños retrasados. Consultas diarias 4 a 7 p. m. días festivos 10 a 12 m. Reina 212 M-2107.

**GABINETE OBSTETRICO GINECOLOGICO. DR. EVARISTO PEREZ RIVERO**

Habana 712 entre Luz y Sol. Consultas diarias de 1 a 5 p. m. Enfermeras especializadas en tratamientos de enfermedades de señoras. Partos, trastornos del período, insuficiencia ovárica. Menopausia. Telf. A-8930.

**VIAS URINARIAS EXCLUSIVAMENTE**

Tratamiento rápido de las enfermedades de la uretra, próstata, vejiga, riñones, etc. Impotencia en todas sus formas. Generandi. Goeundi. Espermatorrea. Esterilidad. Poluciones Nocturnas etcétera. Resectoscopía de la Hipertrofia Prostática. Presentando este anuncio obtendrá una consulta y reconocimiento gratis. De 3 1/2 a 8 de la noche. Consulado 59, altos, entre Genios y Refugio.

**DR. J. B. RUIZ**

Ex-especialista del Centro Gallego de los hospitales de Filadelfia y New York. Especialista vías urinarias, venérea, sífilis y trastorno sexual. Uretroscopía y Cistoscopía. Consultas de 1 a 3. Trocadero 211 esquina a Crespo.

**DR. A. LABRADOR**

Especialidad enfermedades estómago intestinos. Flujos crónicos. Venéreos y Sífilis. Corazón, Riñones y Pulmones, inyecciones intravenosas. Se hace toda clase de análisis. Consulta gratis de 8 a 11. Pagas 1 a 3. **Angeles No. 7 entre Reina y Estrella A-0801**

**DR. HERNANDEZ**

**SIFILIS. —VENEREO**

Especialmente: Heredo-Lues, trastornos nerviosos, mentales de la sífilis. Impotencia Astenia, debilidad sexual (ambos sexos) Consultas. 12 a 2. Morro 54. Telf. A-8006.

**DR LUIS BERMUDEZ GARCIA ENFERMEDADES DE LA PIEL**

Vías urinarias y nerviosas. Tratamiento de la Impotencia y Esterilidad, por métodos propios, tanto en el hombre como en la mujer, Electroterapia y Diatermia a domicilio.

**Consultas: de 8 a 8 $5.00**

Profilaxis Venéreas: a cualquier hora. **Escobar No. 518, entre Zanja y Salud. Teléfono U-1288**

**DR. PEDRO MONTALVO**

Medicina General con preferencia Vías Digestivas y Nutrición. Consultas de 3 a 6. Calle 18 Nro. 6 bajos. Teléfono F-5040

**DR. ROSAL**

Sistema nervioso. Corazón, Medicina interna. Consulta diaria de 4 a 6 San Miguel 507, bajos, entre Gervasio y Escobar. Telf. U-2342

**GABINETE UROLOGICO ALEMAN VIAS URINARIAS**

Consultas gratis de 7 a. m. a 8 p. m. Tratamiento moderno de Vacunas Alemanas para curar la Gonorrea, en pocos días sin dolor. No importa que sean crónicas o mal curadas. Garantizamos por medios científicos la curación radical. Para consultas y curas reservadas llame al teléfono M-3606. Facilidades de pago. Impotencia, debilidad sexual, piel y sífilis. Jesús del Monte 135 bajos, frente a la Quinta de Dependientes. Habana.

**POLICLINICA ITNERNACIONAL**

Director Dr. David Cabarrocas, San Miguel 462, entre Lealtad y Escobar. Consultas de 11 a 1 y de 5 a 7 p. m. Gratis a los pobres con radioscopías, análisis, diatermia, rayos ultra-violetas, luz alpina; inyecciones; medicinas; aplicación de aparatos de yeso; raspados; curas; operaciones. Tratamiento de tuberculosis con éxito desde la primera semana al desaparecer la fiebre. Turnos de $5.00 y hora fija. Telfs. U-2737; F-4045.

**Dra. Amparo Sobral de Ledón**

Médico Cirujano. Cirujano Dentista. Partos y Enfermedades de Señoras. Consultas diarias de 1 a 5 p.m. en San Rafael 776, altos, casi esquina a Oquendo. Teléfono U-5714. Habana.

**DRA. MARIA JULIA DE LARA**

**Médico cirujano. Clínica privada. Partos, ginecología y Ciruga Plástica, Calzada 710, entre Paseo y A. Telf. F-5008.**

## PROFESIONALES

### 3 DRES. EN MEDICINA

**DR. OCTAVIO RIVERO**

**Asma, tuberculosis, enfermedades pulmonares y alérgicas. (Coriza, urticaria)**

Ex asistente Servicio del profesor Saye (Barcelona), ex jefe clínico Dispensario Antituberculoso Municipal. Consultas: lunes, miércoles y viernes, 12 a 2 p. m.; martes, jueves y sábados 9 a 1 p. m. Campanario 209 M-6258.

**DR. FRANCISCO J. DE VELASCO**

**Corazón, Pulmones, Estómago e Intestinos**

**DR. RUBEN DE VELASCO**

Corazón; Pulmones; Enfermedades de los niños. Consulta de 1 a 3. días laborables. Horas especiales, previo aviso. Salud 208 moderno. Telf M-6068

**DR. JOSE ALFONSO**

E especialista del Centro Asturiano: ojos, garganta, nariz y oídos. Consultas mutualizables de 10 a 12 de 2 a 5: $3.00. Turno fijo: $5.00. Operaciones módicas Monte 386 antiguo, moderno 1120 esquina a San Joaquín. Telf. M-2330.

**DR. A VENERO**

Curación rápida enfermedades venéreas, impotencia sífilis. electricidad médica, diatermia, ozoterapia etc. Cuota semanal. Consultas: 10 a 12 y 4 a 6. San Miguel No 301 esq. a San Nicolás A-9580

**DR. J. GARCIA RIOS**

De las Universidades de Barcelona y Habana. Ex-Cirujano Hospital Emergencias y Dependientes. Cirugía General. Sin operación: úlcera de estómago duodeno, apendicitis crónica y hemorroides. Impotencia, esterilidad, aborto habitual. Consulta y reconocimiento $3.00. San Nicolás 614 de 2 a 4 Telf. M-1540.

### 6 COMADRONAS

**CONSUELO RUDA**

Comadrona ex interna de la casa de Salud «La Balear». Muchos años de práctica. Consultas gratis. S. Lázaro 604 esquina Escobar, altos Teléfono U-5824.

**ESTRELLA VIÑALS, COMADRONA** de Cooperativa Médica y Asociación Cubana, últtimos procedimientos, inyecciones a domicilio. Carlos III 651 2o piso esquina Oquendo U-5180.

## COMPRAS

### 9 CASAS

**COMPRO CASAS CHICAS DE DOS** habitaciones directamente a sus dueños en la Habana y sus repartos San Lázaro 682 U-1802 esquina a Belascoaín. bajos.

**COMPRO CASAS CHICAS Y GRAN-** des de todos precios en Habana y Repartos, Vendo Serrano dos plantas $4.800; Estrada Palma $4.200. Montalvo I-4104 Luis Estévez 558

**COMPRO CASA**

Mejor una cuartería que valga $12.000. Doy en pago finca rústica 5.500 palmas, 6 caballerías en Caimito Guayabal compro casa en El Reparto Diezmero. Renta $1.000. Informes: Galiano 509 García.

**COMPRO CASA**

Cerca del Colegio Candler College mampostería o madera en buen estado Precio $800 a $1.000. Pago contado Infórmese a Gonzalo. Teléfono: M-6921.

### 10 SOLARES.

**COMPRO SOLAR EN MENDOZA O** parte alta de Sanos Suárez, próximo al tranvía. Sr Riveiro Apartado 1166.

### 14 AUTOMOVILES-ACCESORIOS

**VA UD. A COMPRAR AUTOMOVIL?** Véame y aprovechará un crédito para adquirirlo. Ahorre dinero. doctor Ferrer. Bufete: O-Reilly 407 (Edificio Moenk Quintana). 5o. piso 4 a 6 p. m.

### 15 MAQUINARIAS.

**COMPRESORES DE AIRE CON MO** tor de gasolina, para gomas de automóvil se compran. Luis López, Aguiar 305 altos.

### 17 MUEBLES Y PRENDAS

**COMPRAMOS:**
**Brillantes, platino, plata y oro**
**BAHAMONDE Y COMPAÑIA**
**Amistad No. 356**
**casi esquina a San José**

**M-2252: COMPRO**

Muebles, máquinas coser, escribir; radios; lámparas; refrigeradores; oro, plata; brillantes; porcelanas; marfil; bronce; equipajes; cristalería; vajillas. «Corazón de Jesús» Salud 167. M-2252.

**U-1800: COMPRO MUEBLES**

Modernos, antiguos; objetos arte; adornos; neveras; archivos; burós; plianos; máquinas escribir; coser y objetos plata; y oro; porcelanas y vajillas; cuadros; casas completas. Compro todo Telf. U-1800.

**M-8081: COMPRO MUEBLES OFI-** cina, m;quinas escribir, sumar y calcular, mimeógrafos, cajas de hierro, archivos, contadoras y toda clase enseres para oficinas. O-Reilly 360 entre Compostela y Habana. Teléfono. M-8638.

**M-2252: COMPRO**

Muebles, máquinas coser; escribir; radios; lámparas; refrigeradores oro, plata; brillantes; porcelanas; marfil; bronce, equipajes; cristalería, vajillas. «El Corazón de Jesús» Salud 167 M-2252.

**A-7795: COMPRA MUEBLES**

De todas clases. Pagamos más que nadie. También vendemos, cambiamos y alquilamos. No venda sin antes hacer una llamada: A-7795. Vamos en el acto. «La Honradez», Máximo Gómez 85, 357 moderno).

**COMPRO MUEBLLES DE USO. NO** venda los suyos sin oir mi oferta. Aurelio A-6755.

**A-6628 COMPRO MUEBLES**

De calidad, objetos arte, joyas, máquinas coser y escribir, radios, alforbras, lámparas finas, equipaes de calidad y todo objeto valor. «La Recalidad y todo objeto valor. **«La Regencia» Suárez 18 y 20. A-6628. (Acera Tent Cents).**

**Compro muebles: M-7679**

Máquinas coser, escribir, oficinas, neveras, lámparas, juego cuarto, comedor, sala, piezas sueltas, cajas caudales, contadoras, vidrieras, cafés y fondas. Pago más que nadie. M-7679.

**A-9003. COMPRO MUEBLES TO-** das clases, oficinas, todos objetos arte, máquinas coser, sillones barberías, pianos, mamparas, lámparas, cajas hierro, camas, pupitres, contadoras, todo lo que vendan A-9003.

### 21 INSTRUMENTOS DE MUSICA

**COMPRO PIANO DE TODAS LAS** marcas sanos y sin comején. Llame a Manuel Domínguez, Telf. M-3040. Dragones 53, Habana.

## COMPRAS

### 18 UTILES DE OFICINA

**COMPRO, VENDO**

Cajas seguridad, archivos, tarjeteros; escritorios, juegos despacho, maquinas oficina, etc. Prestamos dinero. Negocio rápido. Compostela No. 360 entre Obrapía y Lamparilla. Teléfono A-7743.

### 19 LIBROS E IMPRESOS

**COMPRO LIBROS USADOS PASO A** domicilio, avisándome por el teléfono A-6951, Dulzaides Librería Universal. O-Reilly 309 entre Habana y Aguiar.

**NECESITO LIBROS USADOS DE TO-** das clases, especialmente textos de primera y segunda enseñanza. Llame al teléfono A5-4322, vamos a domicilio. Librería «Venecia», Obispo 502 A5-4322.

## Arrendamientos

### A-1 FINCAS RUSTICAS-URBANAS

**SE ALQUILA FINQUITA RECREO,** casa mampostería, 15 minutos Habana, finca Rosario, casa «Villa San Ramón», Lucero, informes en la misma.

**SE ALQUILA FINCA PEQUEÑA PRO** pia para vaquería, cría de cochinos etc. con arboleda magnífica, palmares etc. a 10 minutos de la Habana. Informan F-2755.

**ARRIENDO FINQUITA CON SU CA-** sa de mampostería, entre la Lisa y Arroyo Arenas. Biltmore. FO-2503.

### A-2 ARRENDAMIENTOS VARIOS

**SE DESEA ARRENDAR TODA LA** planta baja de la calle Galiano No. 408 entre San Rafael y San José, con salida a la calle de Rayo. Informan exclusivamente el Sr. Gassié en Manzana de Gómez 266.

## REPARACIONES

### 42 MUEBLES Y PRENDAS

**REPARACIONES DE MUEBLES**

Casa «Coro». Barnizamos toda clase de muebles y tapicería. Especialidtd en colores, combinaciones de maderas y chapas. Limpieza de muebles a domicilio. Estrella 27, entre Aguila y Angeles. Telf. M-2127

**¡Repare a tiempo su nevera!**

Rionda, Esmaltados por calefacción eléctrica. Infanta 1.059. Telf. U-3968.

**GARCIA ESPINOSA**

**Mueblería y Tapicería. Tener sus muebles flamantes es sinónimo de prosperidad. Píntelos, Tapícelos. Llámenos. Teléfono U-1424. San Rafael entre Aramburo y Soledad. No cobramos lujo.**

**REPARAMOS SUS MUEBLES POR** poco dinero dejándolos como nuevos. Casa Pardo. U-5761. Los modernizamos, barnizamos a muñeca y esmaltamos Duco. Pintamos mimbres a vapor y neveras. Tapicería en general. Azogamos espejos. Trabajos garantizados. San Rafael No. 610 entre Gervasio y Belascoaín.

**REPARACIONES DE MUEBLES**

Casa «Coro». Barnizamos toda clase de muebles y tapicería. Especialidad en colores, combinaciones de maderas y chapas. Limpieza de muebles a domicilio. Estrella 27, entre Aguila y Angeles Telf. M-2127.

### 44 RADIOS

**REPARACIONES DE RADIO ARRE-** glo su aparato, gran conocimiento sobre la materia. Radio mecánico graduado Telf I_4611 Alonso.

## VENTAS

### 48 CASAS

**GRAN OPORTUNIDAD EN NEPTU-** no próximo a Infanta casa moderna de 2 plantas. 7x23 da buena renta en $9.500. Otra en Aguila 5x33 antigua próxima a Monte. renta $50 en $32.00. Más informes y verlas Paz, Neptuno e Industria café de 12 a 4. No corredores.

**CASA-QUINTA**

Se vende Loma del Mazo, sin estrenar, construcción de primera, cerca Colegios: Maristas Víbora, Salessianos, calle asfaltada, compuesta: gran jardín con terreno para garage, portal, sala; comedor; tres cuartos; cocina; closets; baño intercalado en colores; cuarto y servicio criados; patio. Véala todas horas: Evenida Juan Bruno Zayas entre Vista Alegre y Carmen. Precio $5.500. Informes: A-8382.

**LINDA RESIDENCIA ACABADA DE** construir se vende, arte moderno compuesta de portal; sala; comedor;s tres hermosas habitaciones con closets, lujoso baño en color, cocina moderna. Gagare. Altos; cuarto criado, con baño y closet. Al fondo otro servicio. Lavaderos etc. 18 y D Rto. Almendares. En la misma informan Telf. FO-2414.

**ACABADA DE FABRICAR LA MO-** dernista esquina de 24 y 15 Vedado jardín, portal; sala; comedor; dos cuartos; baño; hall; cocina; pantry; cuarto de desahogo; terreno con flores y frutales.

**NEPTUNO, 6 CASAS: $35,000**

Edificio 3 plantas 6 casas, con sala; comedor; 4 habitaciones; baño; cocina y 1 para criados; buena renta. $35,000. Otra Neptuno, 2.1|2 plantas, renta $90, $13.000. Gerardo Mauriz, M-7586, Metropolitana 538.

**SAN RAFAEL, 4 CASAS: $18,500**

San Rafael esquina de Galiano a Belascoaín, 2 plantas; 4 casas; 2 establecimientos, $18.500. Otra Amistad entre Neptuno y San Rafael, 4 plantas: $23.500. Gerardo Mauriz, M-7586 Metropolitana 538.

**EDIFICIO 18 CASAS RENTA $400, $45,000**

Magnífico edificio 3 plantas, otro Vedado lo más moderno renta $310, $35.000 de esquina. Otro calle 17 renta $600, $68.000; otro próximo Universidad $35.000. Gerardo Mauriz, M-7586 Metropolitana 538

**VEDADO, $13,500**

Un solar completo jardín; portal; sala; vestíbulo gabinete; comedorá patio central; 5 habitaciones 2 baños, 2 garages; patio con frutales cuartos y s. criados Acera de la brisa $13.004. Gerardo Mauriz. M-7586 Metropolitana 538

**VENDO CASITA MODERNA COM-** pleta para matrimonio 1600 y solar 8x27 vs. $1,150 ambas en Santos Suárez. doy Hip. $600. Infanta y Santa Rosa (Bodega) Pancho.

**AMPLIACION ALMENDARES — SE** venden dos casas terminándose de construir; sala; comedor; 3 cuartos 2 baños intercalados; garage y closet. Calle 11 entre Ave. 9 y 10 una cuadra de la Ruta 30. Trato directo teléfono FO-3862

**SE VENDE SANTOS SUAREZ — VI-** site hoy mismo hermosa casa sin estrenar en lo más alto del Reparto Mendoza, Avenida Mayía Rodríguez entre Carmen y Vista Alegre.

**SINGULAR**

Chalet dos plantas estilo moderno, todo primera, situación y orientación inmejorables. Véalo en calle Tres y Calzada Columbia, cerca Belén. Propietario: Batle, FO-1815

## VENTAS

### 48 CASAS

**VENDO SIN ESTRENAR EN A...** dos y Paz Santos Suárez casa ... lítica; marcos caoba; portal; ... cuartos; comedor; baño colores y patiecito. Informan en la ... cualquier día y hora.

**VIVA CASA PROPIA, SI TIENE** ... reno, fabricamos su casa ... $1,550 sala, comedor, 3 cuartos ... completo; cocina; odo arte mo... techo monolítico, carpintería ... piso excartabaná lámpara empo... tomacorrientes en las habitac... Reparaciones a plazo. Iglesia... Nicolás 1058 A-9675

**SANTOS SUAREZ, JUNTO A** ... Delgado, jardín, portal, entrada ... tomóvil, sala; hall; 3|4; baño ... lado, comedor al fondo, techo ... lítico; patio y gran traspatio; ... tales. $4.500. Moreno M-7167.

**LA SIERRA, JARDIN, PORTAL** ... la, 3|43; baño intercalado, ... al fondo, gran traspatio; garage ... Otra Víbora, junto Estrada Palma ... tal, sala, 3|4; baño; comedor ... M-767.

**REGALO EN MIRAMAR $13,500**

Suntuosa residencia, sin es... Dos plantas. Compuesta de: Jar... recedor; portal; vestíbulo ... sala; comedor; servicio auxiliar ... try; cocina, cuarto de criados ... vicios, patio, garage y cuarto ... chofer. En los altos: recibidor ... tro habitaciones, 2 baños complet... tercalados y terraza. Puede dejar... te en hipoteca si quiere. El ... enseña. Pedro de la Cuesta A-... FO_2419.

**SAN MIGUEL $9.000**

De Prado a Galiano y reconoce ... poteca de $1.500. Medidas 7.10 ... de frente por 24.50 metros de ... propia para casa apartamentos ... FO-3752.

**VEDADO VENDO GANGA PRECIO** ... chalet calle 13 cerca Paseo ... 26 metros cuatro habitaciones, ... josos baños. Mármol, carpintería ... ba. Guillermo Callahan Empe... 308 M-1225 FO-1756

**SE VENDE ALTURAS CALABAZAR** ... casa mampostería primera, ... monolítico 130 metros fabric... 1,200 metros terreno bien cercado ... ño competo y cocina de ... agua fría y caliente, luz. Se da ... la mitad de su valor. Urge ... Juan Delgado 516 Teléfono X-...

**VENDO 2 CASAS EN EL REPARTO** ... Columbia. Una de mampostería ... tejas francesas $1.000 entrada y ... a $20 mensuales sin interés. Otra ... Madera y rejas nueva construcción ... $1.500 contado. Informa: Rodríguez ... Hernández FO-3635.

**VENDO EN LA ARISTOCRATICA** ... rriada de Almendares 3 lujosas ... confortables residencias con todas ... comodidades deseadas. Calle C ... na a Lanuza muchas vías de ... porte. $5.500 y $5.000. Informa ... guez Hernández FO-3635.

**VENDO EN SANTOS SUAREZ** ... plia casa próximo a Juan Delgado ... jardín; portal; sala; 3|4 de 4x4 ... dor; baño completo; cocina; patio ... cio $3.600.

**OTRA EN LUYANO A UNA CUADRA** ... de la Calzada portal; sala; ... 3|4; comedor; baño; cocina; patio ... do amplio $3.500. Informe Vallina ... Belascoaín 1157.

**VENDO EN $5.000**

Chalet de una planta con jardín ... tal, sala, hall, comedor; 3 habitacio... nes; lujoso baño; pantry, cocina ... to y servicio de criados. ... entre Vista Alegre y Carmen.

**VENDO GOICURIA 223 ENTRE M...** lagros y Libertad, brisa, ... co, sala, saleta con columnas; ... dor, 3 cuartos, además otro ... enrada de autos y gran traspatio. ... quez, I-6850

**VENDO SIN ESTRENAR CASA** ... quina con facilidades, Ave ... Ampliación Almendares jardín, ... sala, recibidor 4 cuartos; otro ... dos; baño, comedor, cocina; ... patio. Vázquez, I-6850.

**CASA MADERA LAGUERUELA** ... entre 9 y 10, Lawton. ... ofreció $850, vendo en eso, u ... sona su terreno 390 metros, ... frutales. Tranvía esquina.

**NO COMPRE, FABRIQUE SU CASA** con Valdés a $22.00 metro. Tiene terreno en 23 y lo regala, ... do por $30.00 metro con casa. ... camente Valdés y en 60 días. ... cos de caoba, baño de color X-... A5-0332. Reina 108.

**SE VENDE CHALET MODERNO** ... mo 2 plantas, calle 18 entre ... Almendares, muy barato; gran ... acabándose de fabricar todo ... 2 baños y cocina de lujo con ... cinco cuartos; cinco closets; ... tales; una terraza; sala con ... room y bar; comedor; garage; ... y servicio sanitario criados, jardín ... traspatio. Puede verse a todas horas ... Telf. M-2863 y F-3131.

**VENDO $6.500 MODERNA Y ...** ... sa casa a media cuadra de ... y Parque, de dos plantas independ... tes, bajos, portal, cuatro cuartos ... metros fondo, altos terraza ... os lujoso baño; columnas escayola ... Guerra A-6210.

**SE VENDE PRECIOSA CASA** ... San Lázaro No. 76 entre Vista ... gre y Carmen, a una cuadra de ... zada de la Víbora, de construcción ... primera de gran lujo. Compuesta ... portal; sala; saleta corrida; ... cuartos; saleta de comedor al ... cocina; servicio de criados; baño ... tercalado de gran lujo: $6.500. ... ma su propietario: Agustín Alvarez ... Aguiar 305. Telf. A-7830. Pueden ... la casa de 8 a 11 a. m. y de ... y media p.m.

**MAMPOSTERIA DE PRIMERA ...** ... mero vendemos casa con ... Oportunidad. Dr. Ferrer Bufete: O-Rei... lly 407 Edificio Moenck Quintana ... 5o. piso 4 a 6 p. m.

**VENDO VIBORA SANTA CATALINA** ... y Luz Caballero, esquina ... nar, jardines a dos calles, ... al lado otra con dos baños ... tos y bajos; dueño: Julián ... I-5798.

**LUJOSA RESIDENCIA**

En $3.500 con facilidades, ... preciosa casa estilo Colonial, ... trenar, con todo el lujo de una ... dencia de $10.000. No es reclamo ... la en Madrid 58, Jesús del Monte ... ño: M-8804.

**VENDO UNA CASA CON 650** ... tros en esquina en la Víbora, ... 80 pesos la doy en proporción ... Packard de 7 pasajeros; informes ... Cerro 1,453, Sr. Menéndez.

**REPARTO ALMENDARES VENDO** ... casa moderna, 2 cuadras ruta ... lle G 16 y 18. Jardín, portal, ... la, 3 dormitorios, baño, comedor ... cina servicio criado, garage. ... su dueño en la misma.

**VENDO CHALET EN LA ...** ... Marianao; jardín; 3 portales; ... saleta; 3 cuartos; baño; cocina; ... ge; patio; todo moderno; es ... 2.700 pesos. Rafael Prado, FO-...

**NAVES: SE VENDE UNA NAVE** ... zinc y acero, 30x10 metros ... pies altura estilo americana, ... razonable. Informan Municipio ... ticia.

**FONOLLAR Y CIA. FABRICANTES** ... y reformas grandes y pequeñas ... precios económicos; pidan precios ... casas baratas y fabricación ... mamos parte precio, solares, ... y rústicas; casas $2.500 y $3.000 ... 3 cuartos y demás comodidades ... FO-2856.

**SE VENDE LA CASA DE ...** ... Alonso No. 473 esquina a Pérez ... yanó, fabricada para comercio ... ve en Juana Abreu No. 613. Dueño ... trella 257 Riera. Precio $1.550.00.

M.E.C.D. 2016

## VENTAS

### CASAS

**...VENDO TERRENO 12X40 CON** ...a madera, renta $12, mucha ...y vías de comunicación, Santa ...Nro. 12, entre Gravina y Ulloa, ...arto Aldecoa. Más informes telé... A-9024. Sr. Fernández, de 6 a ...m.

**...VENDE: EN LA CALLE ARELLA...** entre Bellavista y Luz acabada ...onstruir, completamente amuebla... Es algo de gusto, venga a verla. X-1143.

**...DO UNA CASA EN EL CERRO** ...llavista 560 entre Salvador y ...donia. Después de las 3 su due... fondo por 7 de frente. Precio: ...

**VENTA DE CASA**

**LO MEJOR DEL REPARTO LA** ...rra, acera sombra, vendo un cha... con seis habitaciones y dos ba... Claudio de los Reyes, de 4 a 5. A-7725

**...VENDEN DOS CHALETS DE** ...a planta acabados fabricar; cons... ...ción primera; paredes citarón; ...monolítica; marcos caoba, car... ...ría cedro. Jardín; portal; sala; ...dor; 3 cuartos; baño intercala... ...pantry; cocina; cuarto criado y ...cios; garage; patio y traspatio. ...con biblioteca en alto. También ...venden solares con facilidades de ...s si se fabrican Trato directo ...compradores. No se pagan corre... ...ni sobre precios. Avenida Cen... Reparto Kohly. Manzana de Gó... 264.

**...35: AVENIDA PORVENIR**

...do un lote de 2.000 metros pro... para industria frente a Porvenir ...letamente llano, verdadera gan... Obispo 307 Depto. 7 M-9193. Ro...

**...DO. VISTA ALEGRE Y MAYIA** ...odríguez Chalet moderno, jardín, ...sala; comedor; 2 cuartos; coci... baño moderno y garage. Informan ...U-6169, de 2 a 4.

**...PARTO "LA FLORESTA"**

...e venden solares al contado y ...plazos, con urbanización comple... ...travesado por ómnibus ruta 15. ...mos muchas propiedades para ...de ocasión, también encargo ...omprar varias en el Vedado. En ...2 en el Cerro. Informes: Nue... Floresta Land Co. Banco Canadá ...A-8875 Admor: Oscar Díaz Ra...

**...DADO GANGA, CASA EN $4.500**

...ndo casa una planta, jardín, ...sala, comedor, 3|4, baño com... cocina, patio y traspatio. Quin... hijo Chacón 203. M-8182.

**...A DE ESQUINA DE DOS PLAN...** ...a una cuadra del Paradero de ...tranvías de Jesús del Monte y la ...ada, se vende, también se cambia ...finca rústica cerca de la Haba... Informes señor Díaz Telf. U-6221 ...2 a 3 p. m.

**...YA DE BARACOA. SE VENDE** ...casa en la parte más céntrica ...la Playa de Baracoa, con portal ...rido; patio cercado y garage para ...máquinas. Se da en ganga por ne... ...sitarse dinero en seguida. Infor... ...Torres, Calzada del Cerro 2065.

**...AVE PROPIA PARA ALMACEN** ...Compostela entre San Isidro y Ve... ...co, mide 12x23 frente de cantería. ...parada para otro piso a 20 metros ...sus muelles. Precio $8.500.00. José ...Vidal F-2544 A-9112.

**SE VENDE**

...Oquendo 4 plantas esquina mo... ...erna monolítico, renta por recibo, ...ente noventa pesos: veinte mil pe... ...sin corretaje, su dueño F-6316

**...LA MITAD DE SU VALOR, POR** ...necesitarse dinero con urgencia, se ...de una casa en la Víbora. Es de ...strucción moderna con sala, tres ...s, baño intercalado, calentador, ...al fondo y pasillo lateral. ...to directo. Informa Torres Calza... del Cerro 2065.

**...NDO MODERNA CASA. MAYIA** ...odríguez casi esq. a Libertad, jar... terraza, portal, sala; tres habita... comedor; baño intercalado etc. ...al Dueño: Libertad 458. Nota: ...corredores.

**...DADO: CALLE 19, CERCA DE G** ...un magnífico chalet de es... ...a la sombra Techos monolí... ...decorados, pisos de mármol. In... ...G. del Monte, Habana 264.

**...DADO: VENDO GRAN RESIDEN...** ...de lujo, en la calle 17, a la ...2 plantas, techos monolíticos ...orados, comedor con cenefa de ...garage para 2 máquinas, 7 ...4 baños. Informes: G. del ...Habana 264. Telf. M 2474.

**...RTO ALMENDARES: HERMO...** ...casa Citarón, monolítica; Jardín, ...sala, recibidor, hall; 4 cuar... ...intercalado; comedor; pan... ...cocina; garage; traspatio. $5.700. ...M-1072.

**...DO CASA A 2 CUADRAS DE LA** ...Calzada de J. del Monte: Portal, sa... ...cuartos, saleta de comer al fon... ...baño intercalado de lujo, un cuar... ...con servicios; monolítica. ...Teléfono U-1676.

**...GA: VENDO, SAN RAFAEL DE** ...Belascoaín a Galiano, edificio 2 ...s, de esquina, 4 casas, mide ...metros. Rentan $140.00, comercio. ...$18.500. Campanería, Aguilar ...M-7785.

**...VENDE ALTURAS CALABAZAR** ...mampostería primera, techo ...olítico 130 metros fabricados 1200 ...terreno, bien cercado, baño ...cocina de azulejos, agua ...caliente, luz. Se da por la mi... ...su valor. Urge venta. Juan ...516 teléfono X-1445.

**...CHALET: SANTOS SUAREZ,** ...baja: jardín, portal, sala, ...una habitación y cocina. En ...s: terraza, 3 habitaciones y ...Directamente con su dueña. ...A-4787 y F-6426.

**...DO: CASA MODERNA, CAN...** ...y cielo raso, mide 10 por ...Jardín; portal; sala; saleta; 4 ha... ...baño intercalado, hall, co... ...patio, traspatio: $4.700. Otra en ...muy bonita, en $3.000. Die... ...Pérez, Obrapía 307: M-6872.

**...DO PRECIOSA CASA VIBORA** ...Portal, sala; tres habitacio... ...baño intercalado; patio y traspa... ...un regalo. Informes: Compos... ...fábrica de hielo. Emilio, te... ...M-1871, oficina fábrica de hie... ...7 a 11 y 1 a 5.

**...RIEL PRATS Y COMPAÑIA. —** ...structores: Por poco dinero fa... ...su casa; también hacemos ...aciones a muy bajo costo: fa... ...moderna. Casas desde $1.500 ...Garantía absoluta. 8a Nro. 305 ...Telf. X-2431.

**...DO EN EL REPARTO MENDO...** ...casa techos monolíticos, jardín; ...sala; comedor; 4 cuartos; baño ...lado; gran patio. No corredores ...mpes 207.

**...DE EN $50.000, RENTA 500** ...s calles, gran edificio con frente ...a 2 cuadras de San Lá... ...Infanta. Tiene 20 casas mo... ...rentando. Urge la venta por ...bienes. Salud 610 y Oquendo ...Lizasoain.

**...OS SUAREZ, ESTRADA PAL...** ...Jardín, portal, sala, tres cuar... ...baño intercalado, comedor ...servicios criados. $4.200. ...valvo, I-4104. Luis Estévez 558. ...os Suárez.

**...OS SUAREZ, MONOLITICO** ...Avenida Mayía Rodríguez. ...portal, sala, hall, tres cuar... ...baño intercalado, comedor al fon... ...garage, cuarto servicio criados. ...Montalvo, I-4104. Luis Esté... ...558 Santos Suárez.

## VENTAS

### 48 CASAS

**INVERSIONES RAPIDAS**

Solares de todas las medidas. Casas de todos precios. Solvencia moray y económica. Véame o llámeme sin compromiso de ninguna clase para usted. Vendo y compro casas y solares. Dinero en hipoteca en La Habana y repartos. Mucha reserva, prontitud y honradez en las operaciones. Victoriano Alvarez. FO-3786. 14 y D. Reparto Almendares.

**VENDO CASA $1.400, PORTAL SA-** sala, dos habitaciones, comedor; cocina; servicios; hall; toda nueva y 7 por 37 varas; patio; traspatio tres cuadras Calzada Víbora. San Lázaro 682 U-1802 esquina Belascoaín.

**CASA BARATA SE VENDE EN ZONA** comercial e industrial, cerca de Muralla, facilidades. Sol No. 470 librería de 2 a 5 tarde.

**SE VENDE CASA MODERNA CERRO** Daoiz 2-A tntre Infanta y Churruca, sala; comedor; dos cuartos; baño; cocina, 2,200 pesos. Informes: Teleófono F-2529 de 8 a 12 y 7 a 10.

**SANTOS SUAREZ, MAGNIFICA Y** lujosa casa acera brisa, veinte metros tranvía, guaguas. Jardín, portal, sala, saleta, tres cuartos, baño intercalado, comedor alfondo. Servicios criados, traspatio, $5,400. Montalvo, I-4104, Luis Estévez 558, Santos Suárez.

**VIPORA, JUNTO A ESTRADA PAL-** ma y Calzada, Z2,850, portal, sala, tres habitaciones, baño completo, comedor al fondo patio y traspatio de cielo raso, a la brisa. Es ganga, Moreno, M-7167.

**LA SIERRA, JARDIN, PORTAL, GA-** rage, tres cuartos, baño lujoso, comedor al fondo, gran traspatio, mide 12 por 47, de citarón y monolítica, $5,300, buena comunicación. Moreno, M-7167.

**VEI DO MODERNA CASA EN SAN-** tos Suárez, su terreno 12 x 47.5 fabricación. Jardín, portal, sala, hall, tres cuartos, baño, comedor, cocina, cuarto criados, entrada auto, terraza al fondo y gran traspatio, $4,600. Informes: Belascoain 1,157.

**OTRA PROXIMA A LA CALZADA** de Concha, linda y amplia casa. Sala, saleta, tres cuartos, comedor, baño, cocina y patio, en $3,500. Informes: Vallongo. Belascoan 1,157.

**REPARTO LA SIERRA**

Ganga, vendo lujoso chalet estilo Colonial 2 plantas, 5 dormitorios, garage y un bonito jardín; precio: 10.800 pesos. $7.500 y reconocer $3.300 es una ganga; otro jardín, portal, sala, comedor; 6 dormitorios. Precio: 6.500 pesos contado, $2.000 resto 50 mensualidades; para ver a todas horas. Calle 9 y 2, reparto Almendares. Oficina señor Alpendre FO-2542.

**GANGA $5.500.00 SIN ESTRENAR**

Se vende casa quinta en Loma del Mazo, lugar alto y pintoresco, cerca Colegios: Maristas, Instituto Víbora, Salesianos compuesta: gran jardín con terreno para garage, portal, sala, comedor; 3 cuartos; baño intercalado en colores; closets; cocina; cuarto y servicio criados y patio. Véala a todas horas. Avenida Juan Bruno Zayas entre Vista Alegre y Carmen A-8382.

**VENDO CASA $3,600 PROXIMA ES-** quina Tejas 6 por 24 metros. Sala, saleta, tres cuartos, cocina, baño, patio. Todo espacioso. Otra dos plantas monolítica, $5,600. Telf. M-7720.

**VENDO $1,850 CASA MAMPOSTE-** ría moderna. Portal, sala dos habitaciones, comedor al fondo, baño intercalado. Pasaje Sur 119, entre Goss y Línea, Santos Suárez. Verla de 3 a 6. Alberto Cuervo. M-2808.

**MIRAMAR. SE VENDEN 2 LUJOSAS** casas de 3 y 4 habitaciones y demás comodidades en relación. Estilo Misión. Véalas 22 y 3a. $9.500 y $14.000 FO-1864.

**RTO. LAWTON $3.100 PORTAL,**

sala, saleta, 3|4, comedor, 1|4 y servicio criados, traspatio a una cuadra la Calzada, jardín, portal, sala, recibidor, gabinete, 3|4, comedor, 1|4 criado, moderna A-6951 I-3456.

**SE VENDE: MARQUES GONZALEZ** No. 863 entre Figuras y Benjumeda preciosa casa construcción de primera de gran lujo: Sala; saleta corrida; cuatro cuartos: baño intercalado; servicio de criados; cocina para gas y carbón; calentador etc. $6.600.00; 130 metros cuadrados de superficie. Informa su propietario Agustín Alvarez Jr. Aguiar No. 305 Telf. A-7830. Puede ver la casa de 7 a 11 a. m. y de 1 y media a 5 p.m.

**SE VENDE 14 Y «D» RERTO. AL-** mendares casa de dos plantas, fabricación extra por su dueño, jardín portal, sala comedor; gran cocina cuarto de criado; garage; servicio; patio, Altos: 3|4 biblioteca hall; 2 baños. terraza, comodidades. $9.000. FO-1604.

**VENDO EN EL REPARTO MENDO-** za casa techos monolíticos jardín, portal, sala, comedor; 4 cuartos; baño intercalado, gran patio. No corredores. D-Strampes 207.

### 49 SOLARES

**OPORTUNIDAD**

En $1.200 vendo solar de 700 v2 Ave. de Consulado entre 8 y 9 Buenavista. Trato directo. Informa señor Cárdenas FO-1606.

En $3.100 vendo 2 magníficos solares con 1560 v2. cercados de mampostería a media cuadra de la calle 12, frente al tranvía de playa. Rep. Ampliación Almendares. Informa señor Cárdenas. Telf. FO-1606.

En $28.00 vendo casa de 3 plantas con 6 casitas independientes. Buen interés, renta segura. Situación inmejorable. Lagunas entre Lealtad y Escobar. Trato directo. Informa señor Cárdenas FO-1606.

**VEDADO, CALLE LINEA, $5.50 METROS**

27x28, 13x38, 10x38, 8x38 betros, sombra; otro 13.66 por 50, en $5.500. Otro 20x30, a $8.00 de esquina; otro 15x35 a $8.00 metro; otro esquina Fraile en lo mejor del Vedado, $24.00 metro. G. Mauriz, M-7586

**REPARTO MIRAMAR: $3.50**

Esquina 26x30 a $3.50 varaá otro 5a Avenida próximo a calle 10; otro calle 12 entre 5a Avenida y 7a, 25 por 53, a $3.75; otro entre 5a y 7a, a $3.25; otro Avenida Ramón Mendoza, $6.00. G. Mauriz, M-7586

**AMPLIACION DE ALMENDARES,**

Calle 12 solar 12x42 a $3.00, calle 1, 14x35 a $3.00; Ave. 9, 14x47 a $2.00; calle 3, 14x47 a $1.50. Quintana e Hijo, Chacón 203. Telf. M-8182.

**ALTURAS DE ALMENDARES,**

parcela de 15x35 a $6.00; otra de 12x38 a $5.50; otra de 16x40 a $6.00. Informan Quintana e Hijo, Chacón 203, M-8182.

**MIRAMAR, PARCELA DE 30x30 A**

$5.00; otra de 20x30 a $3.50; otra de 23x50 a $4.00; muchas más a precios inigualables. Informan Quintana e Hijo, Chacón 203. M-8182.

**VEDADO, CALLE 8 SOLAR DE**

13.66x50 a $9.00; otro de esquina Paseo 1.600 metros a 11.00; otro 17. 22x50 a $7.00. Quintana e Hijo, Chacón 203. M-8182.

## VENTAS

### 49 SOLARES

**VENDO BARATOS DOS SOLARES** en lo mejor del Reparto Ampliación de Almendares, Avenida 6 entre 12 y 13, acera sombra Dueño I-5678.

**VEDADO. CALLE 13, DE ESQUINA** terreno alto y de gran porvenir. 2.100 metros a $4.00 metro. Horrorosa ganga. Urge su venta. Informa: G. del Monte. Habana 264. M-2474.

**ALTURAS DE COLUMBIA**

Hermoso solar esquina 27.00x35 Ms. a la brisa frente al Colegio Belén. Se vende en proporción. Informan Manzana de Gómez 427 Telf. M-2148

**APROVECHE BAJOS PRECIOS AHO-** ra después subirán. Solar La Sierra 10x47 varas calle 10 entre A y Primera fondo a calle 8. Unico solar vacío facilidades de pago. Informan: 16 Nro. 315 bajos entre 19 y 21. Vedado.

**AMPLIACION DE ALMENDARES,**

en la gran calle 12, vendo solar completo de 12x47 varas, rodeado de magníficas casas y calle asfaltada. Precio a $3.25, sin corretaje, Su dueño FO-2188.

**PARA INDUSTRIA, VENDO LOTE**

de 54x40 vara sen la calzada de Puentes Grandes, pegada a la papelera y frente a la Calzada Real, también lo segrego. Precio $3.50 vara. Su dueño FO-2188.

**REPARTO MIRAMAR, CALLE 8**

de 4a. Ave. a 9a. Ave. vendo parcela de 18.87x30 igual a 490 varas, Precio de ganga $3.250.00. Informan Quintana e Hijo, Chacón 203, M-8182.

**VEDADO, CALLE PASEO ACERA**

de la brisa vendo solar de esquina con una superficie de 1.600 metros. Precio a $11.00 metro. Donde vale a $30.00. Urge venta antes del día 20. Informan Quintana e Hijo, Chacón 203, M-8182.

**VEDADO, CALLE 8 PORXIMO A**

Línea, acera de la brisa vendo solar de 13.66x50. Precio $5.250.00. Informan Quintana e Hijo, Chacón 203. M-8182.

**VENDO UN SOLAR EN EL REPAR-** to Columbia de 15x25 varas en $625. Calle Primelles a 20 metros de la Línea, a la brisa. $400 contado y $20 mensuales, sin interés. Informa Rodríguez y Hernández FO-3635.

**VEDADO. SE VENDE UN SOLAR EN** la calle 13 frente al Edificio Govea, 13.66x50 m. a $10 metro. trato directo. Informa: Rodríguez Hernández. FO-3635.

**VEDADO. $1.500 PARCELA CALLE** 20 cerca 23 mide 12x26 varas, esquina calle 19 mide 19x28 varas, ganga en $2.900. Jorge González, Aguiar 206 M-7785.

**VENDO SOLARES EN CACERIO** del Luyanó a menos de un peso metro. Informa José García Calzada de Güines y Mayor, Bodega o señor Bruna, Habana 505

**VENDO SOLAR EN LA GRAN CA-** lle 12 Ampliación Almendares rodeado de hermosas residencias entre las Avenidas 9 y 10, mide 12.96x52.47 a $2.70 varas. A. Guerra A-6210.

**POR AUSENTARME VENDO MAG-** nífico terreno en lo mejor del reparto Alturas de Almendares, Ave. de Almendares y Ave. del Río, otro en Concejal Veiga casi esquina Estrada Palma, Víbora; otro en el reparto Lawton. Trato directo. Teléfono FO-1959.

**VENDO SOLAR VARADERO MAN-** zano letra O Playa Norte de 32x32 metros. Precio: $8.000. Informes Telf. U-3195

**GANGA. EN LA CALLE D-STRAM-** pes entre O-Farrill y Av. Acosta, se vende un solar a $1.80 vara, mide 13 por 52. Informes Padrón, Infanta y Ayestarán, Tienda Telf. U-6784

**GANGA EN LO MEJOR DE MIRA-** mar calle 8 casi esq. a 5a. Ave. 900 metros una cuadra del reloj. Informan M-5209. Quesada.

**VENDO UN SOLAR EN LO MEJOR** de Santos Suárez en avenida y brisa 6x30 metros, $800; otro de 20x50, muy llano, $3.50 metro; gran solar en el barrio del Pilar, muy cerca de la Esquina de Tejas, 400 varas, 2.500 pesos. Flores 324, casi esquina a Enamorados. J. Teseiro.

**SE VENDEN SOLARES REPARTO** Kohly, Alturas primer Reparto Salida Puente Almendares, el de más porvenir por ser el más próximo al Vedado por lo saludable, por su gran altura y fresco, por su panorama no igualado en ningún Reparto, por su hermosa vista al Dio Almendares. Solares chicos en el Vedado, alle 32 entre 25 y 27, próximo a 28. Se dan facilidades pagos si es para fabricar. Trato directo con compradores. No se pagan corretajes ni sobreprecios. Manzana Gómez Nro. 264.

**VEDADO CALLE PASEO, VENDO**

solar de esquina fraile con una medida de 27x36. Precio de oportunidad J. P. Quintana e Hijo. Chacón 203. M-8182.

**ALTURAS DE ALMENDARES. VEN-** do mi solar: 600 varas 14.50 de frente. Informes F-6489.

**MARIANAO, SAMA Y SAN CELES-** tino, parcela 9 x 30 a $3.00 vara. San Celestino casi esquina Samá, $2.80 vara. Notaría Chils. FO-7094

**A 20 CENTAVOS VARA CUADRA-** da, 5.016. Lo mejor Los Pinos, Calzada Aldabó, agua, teléfono, correos; ómnibus, tranvía Llanes, Sitios 48. M-2632 Plazos.

**SE VENDEN TRES SOLARES DE 10** por 31.60 cada uno, juntos o separados en la calle de Rodríguez casi esquina Rosa Enríquez, Luyanó y un solar de 6x25 en la calle de Colina en J. del Monte. Trato directo con el dueño. F-2755.

**VEDADO CALLE 3a. VENDO SO-**

lar de centro con una medida de 122x40. Precio a $8.50 vara. J. P. Quintana e Hijo, Cahcón 203. Teléfono M-8182.

**PARA INDUSTRIA VENDO LOTES**

de terreno en Luyanó y Marianao a precios irrisorios. J. P. Quintana e Hijo. Chacón No. 203 M-8182.

**AV. COLUMBIA BUEN RETIRO**

Vendo solar de 18x40 dando frente a 2 calles. Precio de ganga. Dueño FO-2188.

**CORONELA-BARANDILLA**

Vendo hermoso lote de catorse mil metros que forma esquina de fraile, terreno plano, en cincuenta centavos metro.

**RAMON**

Telf. M-6543

**VENDO TODO O LA MITAD DEL TE** rreno situado en Gonzalo y Alberto reparto Santa Amalia. Hay 625 varas. a $1.00 vara. Unico precio. Informes M-8815

## VENTAS

### 49 SOLARES

**ALMENDARES, SIERRA, ALTURAS MIRAMAR. SOLARES**

De todas las medidas y precios al alcance de todas las fortunas. Buenas calles y las mejores vías de comunicación: 12 por 22; 22 por 21, esquina 10 por 45; 32 por 45, esquina: 22z23 esquina. Fabrique su casa a gusto. Informes personalmente al comprador.

**VICTORIANO ALVAREZ**
**14 esquina a D. Almendares**
**FO-3786**

**MIRAMAR: CON LA CALLE 4, VEN-** do 2 solares, propios para fabricar 3 casas independientes, cerca de la Quinta Avenida y rodeados de grandes residencias. Informa: G. del Monte, Habana 264. M-2474.

**VEDADO CALLE 17**

Vendo solar de esquina a $7.00 metro mide 22.66x50. Informa el propietario, Aguila No. 206 Altos.

**VENDO $2.00 METRO LA ESQUI-** na de Avenida Acosta y Santa Catalina, Víbora. Superficie: 1,086. Segrego lo que desee. Una cuadra del Parque Porvenir. Alberto Cuervo, teléfono M-2808.

**DOS MIL VARAS GENERAL BETAN** court y San Miguel, Matanzas, bifurcación carretera Norte propio Quinta, garage, nave o estación gasolina. Proposiciones, doctor Brunet, San Francisco 264. Habana.

### 50 FINCAS RUSTICAS

**ARROYO ARENAS. JUNTO A LA ER-** mita, se venden finquitas varios tamaños con casas: todas frente a carretera, cómodas comunicaciones; precios bajos y facilidades pago. G. del Monte. Habana 264. M-2474.

**SE VENDE EN $12.000 FINCA 29**

y media caballerías con frente al comino real de San Diego de los Baños, provincia de Pinar del Río, entre el pueblo de San Diego de los Baños y la carretera Central. Tierra colorada y buena. Informa:: Robert E. Holligsworth, Manzana de Gómez 427-428, Habana.

**ARROYO ARENAS**
**50,000 METROS A 20 CTS.**

Frente carretera lugar privado precioso, tiene palmar; árboles frutales, propio para finca de recreo. Gerardo Mauriz, M-7586, Metropolitana 538

**PLAYA SANTA FE**
**2 CABALLERIAS: $7,000**

Próximo a la Playa de Santa Fé, finca casi 2 caballerías con mucho frente a la carretera; tierra de 1a. Mucha arboleda; agua magnífica; lugar alto, espléndido, $7.000. Gerardo Mauriz, M-7586, Metropolitana 538.

**SANTIAGO DE LAS VEGAS**

1 caballería tierra superior, ran arbolera de todas clases de frutos casa, regadío, luz eléctrica, teléfono: $7.000; otra próxima Bejucal 2.1|2 caballerías frutales, $5.500; otra 3|4 caballería, $3.700. G. Mauriz, M-7586 Metropolitana 538

**PROXIMA MARIANAO:**
**$12,500**

Carretera central 3|4 caballería, buena casa mampostería; dugar ideal $12.500; otra Arroyo Arenas, 2 caballerías. Muchos frutales; naranjas, limones y de todas clases en cantidad. Gerardo Mauriz, M-7586 Metropolitana 538

**OCASION GRANDE. FINCA CASI** dos caballerías, 25 minutos Habana, frente carretera asfaltada $6.800 sin gravámenes. Magnífica casa mampostería, moderna, monolítica, portal, sala, 4|4; baño intercalado; comedor; amplia cocina, etc. situada lugar alto muy saludable vistas preciosas con gemelos y sin ellos a valles y pueblos cercanos. (Recientemente costó $5.000) Otra buena casa trabajadores. $2.000, naranjas, aguacates; mangos; limones etc. Bonita entrada arboleda. Pozo inagotable, probado, con buen equipo nuevo. Hoy temprano se enseña y cierro negocio. Benítez. Consulado 159 (altos).

**VENDO FINCA RUSTICA DE 40 CA-** ballerías, próximo a carretera, muchos frutales, buenas aguadas, tierra propia para crianza y frutos. Precio $12.500. Otra en San Antonio de los Baños 4 3|4 caballerías frente a Carretera tierra superior. Precio $12.000 Informa Vallongo. Belascoaín 1157.

**VENDO MAGNIFICA FINCA TABA-** calera en San Antonio de los Baños con frente a la Carretera de Vivancos. Tiene espléndido chalet de mampostería, frutales, etc. Informa doctor Ibáñez M-1518.

**CAIMITO DEL GUAYABAL. VENDO** una finca de 2 y 3 cuartos caballerías. Tiene casa muy buena y muchos árboles frutales, en $13,500, rodeada de fincas valiosas. Urge su venta. Informes: G. del Monte, Habana 264. M-2474.

**VENDO FINQUITA PROPIA PARA** recreo 11.350 m2. de terreno; casita; agua. Carretera Central 20 kms. de la Habana. Informes: Reina 219 altos de 7 a 10 p. m.

### 51 ESTABLECIMIENTOS

**MANUEL LLENIN COMPRA Y** venta Bodegas, Cantinas, Cafés, Decherías Panaderías y toda clase de Establecimientos. Mi seriedad y honradez es bien conocida. San Lázaro 682 U-1702 esquina Belascoaín, bajos.

**VENDO CAFE LECHERIA, A UNA** cuadra del Prado, por no poderlo atender, buen contrarto, poco alquiler, Informan Industria No. 15 bajos entre Genios y Refugio. No corredores.

**VENDO 3 CASAS INQUILINATO QUE** deja buen dinero, tienen lavabo de agua corriente. Las habitaciones pegadas a Galiano y San Rafael. Vendo casas de huéspedes de todos precios en las mejores calles de la Habana. Informes Galiano y San José café. Manuel Torres.

**SE VENDEN TODOS LOS ENSERES** de un café Lechería. Precio $200, calzada del Cerro Nro. 2122 esquina a Primelles, Tostadero de café. A. Comercial.

**FUENTE DE SOLA, VENDO UNA** instalada con fondos y contribuciones al corriente, equipo moderno. No poerda esta oportunidad. Precio: $300 Informan Correles y Cienfuegos, La Gran Vía café, Remis.

**VENDO GRAN BODEGA:**
**$2,600**

Venta diaria $50, sola de esquina en la Habana por embarcar pronto. Vale más. Informes su dueño Galiano 509 García.

**EL MEJOR NEGOCIO DEL AÑO**

Cedo contrato de arrendamiento de casa de inquilinato por embarcarme. Informan: Blanco No. 114 altos de 2 a 4 p. m.

**SE VENDE**

En un buen lugar de la Habana una Tienda de Accesorios para Automóviles y Combustibles, también tres estantes en magníficas condiciones de 5 metros por 3. Inormes en Zanja No. 302.

**SOLICITO VENDEDOR CHOFER**

en establecimiento, para manejar cuña, y al mismo tiempo puede atender su negocio. Para detalles: Eladio, vidriera, café Belascoaín y Desagüe de 1 a 6.

**SE VENDE UNA PESCADERIA POR** no poderse atender. Picota y Jesús María de 7 a 12.

## VENTAS

### 51 ESTABLECIMIENTOS

**SE VENDE UNA BODEGUITA CUBA-** na en el mejor punto de la Habana, Amistad 365, entre Barcelona y San José Informan en la misma.

**POR TENER QUE EMBARCARME** vendo casa de Préstamos con o sin mercancías, buena clientela, establecida durante cuarenta años en el mismo sitio. Para informes Sr. Pérez, Factoria 59

**VENDO UN CAFE LECHERIA, A** una cuadra del Prado, por no poderlo atender, buen contrato, poco alquiler, informan en Industria No. 15 bajos, entre Genios y Refugio. No corredores.

**VENDO BODEGA CUBANA EN $120** muy buena. Navarro. Colón 324 entre Aguila y Crespo, bufete.

**SE VENDE UNA BODEGUITA CU** bana en el mejor punto de la Habana. Amistad 365 entre San José y Barcelona. Informan en la misma.

**PARA NO PERDER EL TIEMPO:** Busque referencias antes, después, ofrezca por «Los Muchachos». Quincalla y cigarros en cantidad. Neptuno 607 entre Escobar y Gervasio. Teléfono U-5060.

**MAGNIFICO NEGOCIO VENDO POR** no poder asistir fábrica de vinos, buena venta; pocas gastos en punto céntrico, enseño toda la marcha del negocio; a tasación A5-4161.

**VENDO DOS GARAGES BIEN SI-** tuados con storage y accesorios. Señor Alvarez, Amistad y Dragones. Café, de 10 a 11 a. m.

**CON $2.500: BAR-CANTINA**

Colosal, a igual distancia de tierra que de las aguas del mar; con diez años de contrato, y sin alquiler pagar. Informes: Suárez, Belascoaín y Desagüe, Café 1 a 6.

**VENDO LA FONDA POR TENER** que ir a España, no pierda esta oportunidad Calle muy comercial. Está todo al corriente, calle Salud No 11 entre Rayo y Galiano.

### 52 BOVEDAS Y PANTEONES

**BOVEDA CON OSARIO TAPAS DE** mármol $10000 Félix Rodríguez 12 No. 559 F-6258.

**VENDO MAGNIFICA BOVEDA, CRU** cifijo, jardinera mármol Carrara, sin estrenar, zona monumentos, lado panteón Bomberos. Informa Mendoza 11, Santos Suárez y Santa Emilia.

**CEDO PANTEON CUATRO BOVE-** das, cuatro osarios. Calle Central. Informes I-3118

**CAPILLA FRENTE AL PANTEON** de los Bomberos, vendo una oportunidad de cantería, su valor es de ocho mil pesos la regalo en tres mil ochocientos. También acepto casa Teléfono M-2632.

### 53 AUTOMOVILES-ACCESORIOS

**VENDO FORD SEDAN 1934 CUATRO** puertas. Magnífico estado, Dr. Domínguez, Santos Suárez 311. Teléfono I-6874.

**GANGA $250.00 VENDO CHRYSLER** 4 puertas equipado con radio, 6 gomas nuevas y corneta. Pintura y vestidura nueva. Informan San Miguel 764 Telf. U-570°

**DODGE DEL 38 DE LUXE, $500; —** Chrysler 37, seis cilindros, $750; Buick 36, tipo chico con $300; Baby Packard 30, cerrado, $200; Graham Paige Sedan, $50; Teniente Rey y Villegas Vidriera Café Alfredo.

**VENDO OMNIBUS CON SU ACCION** Ruta 9 Chevrolet 37 Carro 274 Urge su venta puede adquirirlo muy barato. Informes Escobar y San Lázaro, Palacio del Automóvil. Teléfono M-1168.

**FORD 36 4 PUERTAS RADIO POCO** uso está totalmente nuevo garantía 3 meses $50.00. Ultimo precio Escobar y San Lázaro Palacio del Automóvil. Telf. M-1168.

**AUTOMOVIL WILLYS 1937, PERFEC** to estado de mecánica, gomas pintura, vestidura cuero azul $500, tomaría cambio Ford o Chevrolet. Informes D-Strampes 258 Santos Suárez teléfono I-4695

**SE VENDE UN AUTOMOVIL CON 5** gomas nuevas en magníficas condiciones, abierto, propio para carnavales y turismo. Informan Lealtad 152 esq. a Animas.

**SE VENDE UNA CUÑA CHRYSLER,** en magníficas condiciones propia para un vendedor o comisionista Informa El Castillito Consulado y Cárcel.

**FORD V-8 DOS PUERTAS MALETA** gomas nuevas hoy $265. Studebaker 35 $390. Odlsmobile abierto $62. Motocicleta comercial $130. Hago también cambios Reina 158, garage Braña M-4366.

**BUICK CONVERTIBLE 38**

15 mil kilómetros caminados, 6 ruedas, radio. Tomo otro carro. Doy facilidades. Cuetara F-5644.

**CUÑA CHEVROLET 37**

Flamantes condiciones. Tomo carro cambio y doy facilidades. Salvador Teléfono F-5644.

**PACKARD**

Vendo particular tipo mediano del 36 con seis ruedas, sedan en verdadera ganga, gomas nuevas etc. Puede verse en G. 255 o Amistad y San Miguel Hotel Roosevelt, carpeta.

**SE VENDE CUÑA COMERCIAL** Ford 1938 en 200 pesos. 4.800 klms. caminados Clavel No. 6 altos. Habana.

**VENDO FORD SEDAN, CONVERTI-** ble del 37, tipo 60. Operación únicamente de contado: FO-2489, después de las 2 p. m.

**VENDO UN CAMION PARA TRANS-** porte en general. Marca White capacidad de 15 tonedadas, poco uso. Por información hotel Nro. 406 Lealtad Departamento Nro. 1

**SE VENDE UN CAMION MACK DE**

3 1|2 toneladas en perfecto estado de funcionamiento. Informan en Casa Clemente Huertos, Concha No. 356 esquina a Justicia. Luyanó.

**GANGA. VENDO OVERLAND-WI-** ppet 40 kms. por galón cerrado, 4 puertas; 5 gomas flamantes, pintura y vestidura buenas. $65.00. Garage Millar, 10 de Octubre y Acosta, Víbora.

**LUNETAS DE CAOBA USADAS PA-** ra teatro; vendo cuatrocientas muy baratas. Fernández, calle 15 Nro. 655 Telf. F-4503 Vedado.

**SE VENDE UN CAMION FORD DE** 1 1|2 toneladas en buen estado del 29 al 30; Una cuña Erskine muy económica. Velázquez No. 304 y Luco (Luyanó). «A los Escoberos». Se venden máquinas prensas y demás enseres para fabricar escolas. Velázquez 304 y Luco (Luyanó).

### 54 MAQUINARIAS

**ZAPATEROS VENDO MAQUINA DE** puntear Landis en perfectas condiciones, la doy barata, Belascoaín 762 entre Maloja y Sitios. Antonio Martínez.

**IMPRENTA SE VENDE UN TALLER** completo, dos máquinas número 3 y 5 Chandler. También se vende fraccionado. Informan Corrales No. 10.

**SI DESEA QUE SU MOTOR O TRAC-** tor de gasolina trabaje con petróleo, llame a Fernández, calle 15 Nro. 655, Telf. F14503, Vedado.

**SE VENDEN TUBOS DE 3 PUL-** gadas galvanizado y de 4 pulgadas; fluses para regadío; bombas de pozos profundos, 3.000 galones por minuto a 50 pies, motor eléctrico, otra 1,500 galones a 80 pies, acoplada; motor eléctrico, 220 y 440 volts. 3 F. 40, 75 y 100 H. P. Bombas Duplex distintas medidas, filtros prensa 34.5 x 34.5 y 24 x 24; Serpentines cobre 4 pulgadas. Una prensa 10 toneladas con motor eléctrico, Railes de 16 libras. M. Martínez Ramos. O-Reilly 309.

## VENTAS

### 54 MAQUINARIAS

**SE VENDE MOTOR DIESEL BELGA** (petróleo) de 4 tiempos 11|15 H.P. nuevo de paquete; también una caldera vertical de 30 H. P4 de uso, para informes: Teléfono F1-7812 apartado de Correos 1078

**VENDO PAILAS DE COBRE Y PA-** sadores, bombos de confituras, molino de almendra, maíz y sal, Nordi 6 masas, planta de éter y de pasteurizar Burrell, bomba vacío, tacho 4 por 6 pies. Manila 314. Cerro, I-6346. Hilario García.

**VENDO CENTRIFUGAS 18 POR 30,** motor Diesel 6, 8 y 120 HP. Winches vapor, eléctricos y de mano, compresor de aire para 300 pies p. m.; tijera y punzón herrería, turbinas y bombas de pistón, 1, 2, 3, 4, 5 y 6 pulgadas; motor eléctrico 5, 10, 15, 35, 50 y 1550 HP., correas poleas y diferenciales Manila 314. Cerro I 3346, Hilario García.

**VENDO PLANTA DE HIELO, DE 1,** 2, 4, 8 y 20 toneladas, bomba Triplex p. p. 500 galones p. m., bombas Duplex de 1, 2, 4, 6 y 12 pulgadas; máquinas de vapor 10, 20 y 100 H. P cepillo 3 caras Fay, escoplo de barrena y cadena; guillotina de papel 32 pulgadas, croches de 5 a 300 HP. Manila 314, Cerro, I-6346, Hilario García.

**SE VENDEN TORNOS, FRESADO-** res, taladros, planta de soldadura autógena y eléctrica, bomba de 3 pistones, planta de hielo 2 taladros. Llame Teléfono X-1694.

**VENDO CALDERAS VERTICALES** 5; 10; 15; 20; 30; 40; 50 H. P., Locomóbil 125 H.P. Autoclave Laboratorios y otros. Tostador de Café. Tubería regadío 3 pulgs. Santa Catalina 459, Cerro Teléfono I-6993. Rodríguez.

**SE VENDE UN MOTOR LISTER**

de 12 H. P. en inmejorables condiciones de funcionamiento. Para informes el Teléfono XO-1455.

### 56 MUEBLES Y PRENDAS

**MUEBLES A PLAZOS**

Construidos con las mejores maderas, estilos modernos y elegantes. Grandes facilidades de pago. Admitimos muebles en cambio. Visítenos y se convencerá: **«Díaz y Chao», Neptuno No. 709 y 710, entre Belascoaín y Lucena. Telf. U-5154.**

**«SOFA-CAMA»**

Living Rooms, «Arte Moderno» y «Estilo Inglés»

¡No pague lujo! Del fabricante a sus manos: Mueblería y tapicería «García Espinosa», San Rafael entre Aramburo y Soledad. Nota: Armazones de caoba (no comején).

**REALIZAMOS**

Sólo por este mes un enorme surtido de lámparas en todos los estilos al alcance de todas las fortunas. Cuadros óleo, alfombras, panoplias, objetos arte, máquinas de coser y escribir. Aproveche las gangas que le está ofreciendo

**LA PREDILECTA**

San Rafael y Oquendo. U-2530

**MUEBLES EN GANGA**

Juegos de cuarto Arte moderno: $4.00 mensuales; comedor, caoba, último estilo: $3.00 mensuales; sala y recibidor, modernísimo: $3.00 mensuales, juego de cuarto tres cuerpos caoba, últimas creaciones: $5.00 mensuales. Precios muy bajos.

**«LA EMINENCIA», NEPTUNO 188**
Entre Gervasio y Belascoain U-2427

**PULSERAS Y DIJES**

Liquidamos miles de pulseras de oro y dijes de oro y platino con brillantes. Alhajas antiguas y modernas en profusión; cuadros; crucifijos; rosarios de oro; porcelanas antiguas y modernas. Juegos completos de café y cubiertería. Bandejas; candelabros; jarras y palanganas, todo de plata maciza

**CARBALLAL Y HERMANOS**
San Rafael No. 618, entre Belascoain y Gervasio.
U-5744.

**MUEBLES A PLAZOS**

Con grandes facilidades de pago, vea nuestro gran surtido en finos y corrientes. Admitimos muebles a cambio. También alquilamos. Casa Hierro, Compostela y Merced. Teléfono: M-1220.

**PONTIAC 36 MECANICA, PINTURA,** gomas nuevas, facilidades pago. Cedo contrato por embarcar urgente Concepción 216, Víbora. X-1172, de 9 a 12 m.

**VENDO CUARTO 3 CUERPOS MO-** derno $100; otro precioso con chiforrober 3 cuerpos, $160; comedor Renacimiento completo Bargueño 100 pesos, regio Living-room tapizado y rejilla, $80; sala dorado lámparas. Prado 111 altos Refugio y Genios.

**SALUD 51, ANTES 9**
**MUEBLES EN LIQUIDACION**

Juegos comedor Renacimiento $60 Cuarto $25. Sala $25. Recibidor $18. Chifforrober, escaparate y un variado surtido en piezas sueltas. Juegos de Despacho estilo Rto. Living-room, surtido completo en muebles de oficina. Sillones de inválidos. Lámaparas, faroles Rto Máquinas de escribir y coser. Neveras, Frigidaire, Baúles, Maletas; vidrieras; objetos de arte, propios para regalos. Compramos y cambiamos. Salud esq. a Rayo M-7179.

## VENTAS

### 56 MUEBLES Y PRENDAS

**CAMAS OPERADOS Y SILLONES**

de inválido alquilo y compro, toda clase de útiles para profesional y de oficina. Casa Fernández Neptuno 617, entre Escobar y Gervasio. Telf. U-3322.

**MUEBLES BUENOS Y BARATOS**

Gran surtido en juegos de caoba y enchapados últimas creaciones, para cuarto, comedor, sala, recibidor etc.

**EN CONTADO Y A PLAZOS**

Recibimos sus muebles de uso en parte de fondo avise para verlos al U.1360. No haga trato hasta que vea esta casa. Recuerdela.

**EL FENIX, Picos, Carballido y Co. U-1360. Neptuno 901 y Soledad.**

**TRAJES DE CABALLERO**

Surtido completo, se liquidan en lotes y detallamos por lo que pueda el comprador se liquidan en este mes; no pierda oportunidad; damos facilidades: pase por

**«LA COMPETIDORA»**

Gloria 68, al 520, esquina Indio. Teléfono A-6827 G Arango y Cía. S. en C.

**SE VENDE UN JUEGO DE CUARTO** de caoba, completo moderno; está casi nuevo, se da barato y también un radio. Informan en LLealtad Nro. 205 altos.

**MUEBLES EN GANGA**

Juegos cuarto: $25.00; idem, tres cuerpos: $40.00; sala: $10.00; comedor, desde $25.00; escaparates: $9.00; con lunas $15.00; mesas correderas, $4.00; aparadores: $6.00; sillas y 2 sillones: $10.00; neveras $10.00; máquinas coser y escribir. Se cambian y se compran toda clase de muebles, pagando más que nadie.

**«LA PRINCESA»**
San Rafael 575 y 577, entre Escobar y Gervasio. Telf. U-5926

**¡¡OPORTUNIDAD!! JUEGOS DE**

cuarto, de 8 piezas con elegante butacón, $100.00. ¡Dando y dando! Necesitamos dinero. También chase-longs de imitación piel y juegos tapizados a precios increibles. Mueblería «García Espinosa», San Rafael entre Aramburo y Soledad.

**CAMION CHEVROLET 3 TONELA** das 1937. Se vende, carrocería reforzada, con muy poco uso y en magníficas condiciones. Puede verse en el garage «El Aguila» Calzada de Vives No. 99. Informes 10 de Octubre No. 421 Teléfono I-4576.

**UNA OPORTUNIDAD, VENDO LI-** ving-room tapizado último tipo propiedad de $240 nuevo $95 radio Victor 5 tubos del 38 $15. nevera porcelana; tres puertas americana de $80 en $25 Belascoaín 458, lado E. Medicina.

**FORZOSA LIQUIDACION POR RE-** formas juegos de cuarto, sala; comedor; caja hierro, máquinas Singer ovillo central. máquina dobladillo de ojo, radios, libreros y varios muebles más. Todo casi regalado. Vista hace fe. Angeles 110 entre Maloja y Sitios.

**JUEGO CUARTO MODERNO $18.00;** lunas y bastidor nuevos; el de tres cuerpos; menos de $32; radio mueble $10.00, por pronto embarque. Sitios No. 74 entre San Nicolás y Rayo.

**SALUD 53**

antes núm. 11 ent. Rayo y San Nicolás.

venta especial: juego-cuarto $20 sala $12. comedor $30, recibidor $25. cuarto 3 cuerpos $30 escaparates $12. camas $3 coqueta $3. mesa comer $3, regio juego cuarto, sala, comedor living room, neveras, radios, pianos lámparas.

**MUEBLES DE OFICINAS**

Archivos, burós, libreros, sillas, pupitres, máquinas-socer, escribir.

**EQUIPAJES**

Burós maletas, vidrieras, mamparas, sillas-viena, nuevos y de uso. Visite esta su casa. Compro, Cambio y Vendo Salud 53. M 9136.

**UNA NEVERA DE USO SIN REPA-RAR ES UNA CAJA DE SORPRESA**

**NEVERAS**

Americanas reconstruidas y garantizadas.

**REFRIGERADORES**

De uso en magníficas condiciones todas marcas y tamaños. Rionda, Infanta 1059 entre Desagüe y Benjumeda. frente a Pennino, U-3968.

**GANGA FENOMENAL. JUEGOS LI-** ving-room Arte Moderno tapizados por $70.00. Aproveche esta gran ocasión. San José 717 Tapicería.

**GRAN VENTA ESPECIAL**

**COMPRAMOS Y VENDEMOS MUEBLES DE OFICINA**

Archivos de Acero «Steel Age» y cajas de archivo, cajas de caudales de todos tamaños.

Mesas, Burós, sillas, sillas giratorias, mesas-satélites.

Adresógrafos y Mimeógrafos, máquinas de escribir, sumar y calcular de todas marcas

Cajas Registradoras, «National», Relojes marcadores «International» Molinos de Café, gabinetes Kardex, Tarjeteros, pupitres, juegos de sala y recibidor. Reparamos máquinas escribir y mimeógrafos. Registradoras.

Baúles y Maletas

Radios de todas marcas

**"LA NACIONAL"**
**VILLEGAS 359**
**entre Tte. Rey y Amargura**
**Teléfono A-9915**

**VENDO JUEGO CUARTO MODERNO** $25; otro mejor 3 cuerpos $40; juego comedor caoba $25; sala modernista, radio magnífico $16. Calzada Jesús del Monte 29, altos, una cuadra Esquina de Tejas.

**SEÑORA QUE REGRESA DE MIAMI** vende preciosos vestidos de noche, crepé, moré, chiffón, como nuevos. Tallas de 32 a 36, desde $2.00 y un abrigo de picé y paño en $4.00. Belascoaín 458 lado E. Medicina.

**LIQUIDAMOS: A-6827**

Toda la existencia en este mes, muebles finos y corrientes, ropas, joyas, muebles, lámparas, radios, neveras, cuadros, máquina coser y escribir, equipajes y muchos objetos que le pueden interesar; una visita a

**«LA COMPETIDORA»**

y se convencerá; damos facilidades Gloria 68 al 520 Teléfono A-6827. G Arango y Cía. S. en C.

## VENTAS

### 56 MUEBLES Y PRENDAS

**GANGA. — REGIO JUEGO DE CO-** medor renacimiento español enteramente tallado, único en la Habana, sin estrenar, costó más de $3.000. Reina 462

**¡PARTICULARES! JUEGO CUARTO** grande 3|c. Otro mediano $45.00; comedor Renacimiento, dos camas, máquina Singer, librero. Todo moderno. San Rafael 456 Lealtad Campanario. Venga pronto, todas horas.

**VENDO PRIMERA OFERTA JUEGO** Living room cuarto 8 piezas regio zutacón; comedor 12 piezas; todos tamaños grande y en buen uso. Salud 167 entre Manrique y Campanario.

**VENDO URGENTEMENTE MAQUI-** na coser Singer, último modelo; otras más baratas. Doy facilidades de pago y hago cambio por muebles. El Corazón de Jesús, Salud 167 entre Manrique y Campanario M-2252

**REFRIGERADOR ELECTRICO VEN-** do uno magnífico con instalación de agua. Tamaño grande. Puede traer mecánico. Lamas, 10 de Octubre 653, I-3512. También magnífica nevera. Urge venta.

**LIQUIDAMOS**

Objetos decorativos para casas

**OBJETOS DE PLATA**

Joyería fina

Visítenos y se convencerá

**LOS TRES HERMANOS**

Consulado 160 y 162

Teléfono: M-3534

**REFRIGERADORES DE USO**

Marca General Electric de 10 pies cúbicos de capacidad, propio para Laboratorio, casa huéspedes, o fonda, prácticamente nuevo $175.00. Galaino 212 entre Concordia y Virtudes.

### 57 UTILES DE OFICINAS

**MAQUINAS DE ESCRIBIR**

Sumar, calcular, adresógrafos etc. Reparamos y reconstruímos. Servicio certificado. Igualas mensuales. Alquiler. Compra. Venta. Cambios. Cintas. Papel carbón, etc.

**TALLERES L. C. SMITH-CORONA**
**Compostela 360, entre Obrapía y Lamparilla Teléfono A-7743**

**MAQUINAS ARCHIVOS**

**BUROS**
**CAJAS**
**Pupitres**

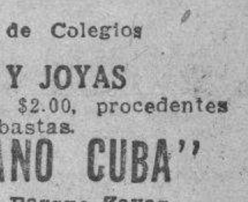

Materiales de Colegios

**DINERO Y JOYAS**

Fluses y capas, a $2.00, procedentes de subastas.

**"LA HISPANO CUBA"**

Monserrate y Parque Zayas Telf. A-8054

**LA CASA GONZALEZ**

**MUEBLES DE OFICINA**
**VENDO Y COMPRO**

Burós, bibliotecas, pupitres, sillas giratorias y toda clase de muebles para oficinas

**CAJAS DE HIERRO**

Archivos terjeteros. Kardex, armarios de acero.

**MAQUINAS DE ESCRIBIR**

Sumar, calcular, mimeógrafos, adresógrafos

Compostela 205 entre Progreso. y O-Reilly.
O-Reilly 360, entre Habana y Compostela.
**Telfs. M-8638 y M-8081**

### 58 LIBROS E IMPRESOS

**DERECHO. OBRAS DE DERECHO.** Se venden Civil y Penal. Sánchez Román. Alcubilla. Viada; Groizard y otras. Historias de Onken y César Cantú. Enciclopedia Jurídica Española 80 tomos y 16 apéndices. Línea 962, altos por 10. Vedado. Sólo de 8 a 10 a. m.

### 59 RADIOS

**RADIO MIDWEST DE MESA, 8 TU-** bos del 1939, coge el mundo entero, ligeramente usado, lo sacrifico en $40. Aramburo 60 bajos, Apto. 1.

**REPARAMOS SU RADIO GARANTI-** zando el trabajo, precios módicos. Igualas desde 80 cts. mensuales. «Antena» Aguacate No. 261 entre Obispo y Obrapía. Teléfono M-5565.

### 60 INSTRUMENTOS DE MUSICA

**$68 VENDE FAMILIA QUE EMBAR-** ca piano moderno de excelente marca, voces de concierto y garantizado de comején. Reyes 325 entre Luz y C. Víbora.

**SE VENDE UN PIANO DE BUENA** Marca de caoba, se da en buen precio y está en buenas condiciones. Puede verse en Domínguez 305 (Cerro).

**VENDO EN MAGNIFICAS CONDI-** ciones un piano muy barato. Majón 165 esquina a Valle.

**PIANO STEINWAY CUARTO COLA**

Se vende muy barato por encargo de gran familia. Está completamente nuevo. No pierda esta oportunidad. San Rafael 803, casi esquina a Oquendo.

**BARNICE Y REPARE SU PIANO** con toda garantía y seguridad; será el mueble más encantador en su hogar. Manuel Domínguez, Barnizador, Afinador y Mecánico de Pianos. Graduado en la Escuela Dangners de Nek York. Taller Dragones 53. Teléfono M-3040.

**"LA INTERNACIONAL"**

De Prado 256 (frente Hotel Sevilla) vende los mejores pianos europeos y americanos, verticales y de cola. Representantes exclusivos del famoso piano «Blutner» alemán. Facilidades pago. Prado 256 A-6100.

**VENDO MAGNIFICO PIANO DE LA** acreditada marca Giralt, teclado de marfil, excelentes voces en $90.00 se dan facilidades de pago. El Brillante. Aguila No. 513.

### AFINADORES

**REPARADOR, AFINADOR AMERI-** cano con la experiencia de las más acreditadas fábricas de pianos de EE. UU. pone a su servicio sus conocimientos a los precios más baratos. Durant, teléfono A-7877.

**AFINE SU PIANO POR $3.00 CON** toda garantía y seguridad Manuel Domínguez, afinador mecánico y barnizador de pianos, graduado en la escuela «Vanguard» en New York. Taller de Reparaciones: Dragones entre Prado y Zulueta. Telf. M-3040.

M.E.C.D. 2016

# VENTAS

## 61 DE ANIMALES

### VACAS

Vendo recentinas de mucha producción ordeño 1|2. También 30 añojas y varias novillas, toros y toretes, todos de raza. Véalos Avenida Boyeros y Carretera de Vento. Telf. I-6139.

**UNA NUEVA IMPORTACION DE SE**mentales de pura raza. Ofrecemos para la venta toros vacas, y novillas Braham Guzerat (Zebú), toros y novillos Holstein, toros y novillas Brown Swiss, y toros Aberdeen Angus, Red Polled, y Jersey. También recibimos pedidos para cerdos de las razas Poland China, Duroc Jersey, Htmpshire, Chester qhite y Bershire. Invitamos al público a visitar nuestra exhibición situada en el pueblo de Loma Tierra, kilómetro 20 de la carretera Central. Harper Brothers, Concha 109 Hazana Teléfonos X-1549 y FO-7342

**VENDO: 1 POTRO Y 2 JACAS FI**nas, una ponny y dos monturas tejanas. E. Collazo, Santa Catalina No. 21 entre Loma y Llaves. Marianao.

**POLLILTOS DE RAZA A LOS PRE**cios más ventajosos. Acepto órdenes de incubación a 5 cts. huevo. Granja «Los Cocos», Telf. I-6085

**SE VENDE ESTACION DE SERVI**cio de automóviles muy bien situada, con una magnífica clientela y negocios accesorios. Informa: señor Bernal, M. de Gómez 541.

**CANARIOS HAMBURGUESES: NA**ranjas, blancos etc. Hembras de iguales colores. Los mejores en su clase. Precios de situación. Jorge, Calle Enrique Barnet 265, bajos, Habnaa.

**VENDO BARATO TORETE HOLS**tein absolutamente fino. Pueden ver se los padres. Tiene 17 meses. Informan I-5082

**VENDO A PRECIO DE SITUACION** mulos, carros y arreos de todas clases; caballos mulos de monta y Pony, 4 potros sementales, 7 y media cuartas, bonito color; 40 mulos criollos domados de mont ay carros cerrados para lecheros y un burro semental criollo; una cesta de mimbre, con sus arreos, montura y una Pony. Domingo Jarro, Marina y Atarés, Jesús del Monte. Telf. X-1876.

## 62 OBJETOS VARIOS

### ¡SELLOS!

Se vende muy barata gran colección de sellos de todo el mundo. Studios: Industria 264 altos, entre Neptuno y Virtudes.

**YACHT DE RECREO 56 PIES DE** vela y motor acabado de arreglar y pintar, vendo o cambio por casa o finca dando la diferencia por embarcarme. Informan A-7709 Industria 522

**ARMATOSTES, VIDRIERAS CORRE**deras mostrador vidriera, vidrieras de pared y varias más, se venden baratas por no necesitarse. Verlos Zapata y 4 Vedado. Telf. F-6448.

**REINA Nro. 162 EL CAÑON, EN**tre Rayo y San Nicolás, remato dos armatostes de Farmacia y dos de Bodega completos con vidrieras de mostrador y 1 cantina con nevera; dos Frigidaire; 1 máquina de coser y una caja caudales grande y chica un molino de café y una pesa Venta sin tablon cantina.

### GANGA

Se vende un magnífico tostadero de café marca «Royal» Informan en Galiano No. 107.

### BATIDORA ELECTRICA

Vendo. Menos de un año en uso, 30 litros, 3 brazos; 3 velocidades. Medio caballo. Dos corrientes. Aproveche Compostela 360 Telf. A-7743.

# Dinero-Hipotecas.

## 63 SOLICITUD

**PRESTO DINERO DESDE $500.00** en adelante, en primeras hipotecas. Interés desde el 6 por ciento. No corredores. Telf. A-6836. Campanario 306, bajos, entre Neptuno y San Miguel. Sr. Correa.

### DINERO

No pieda tiempo. Cuando necesite tomar dinero en hipoteca o pagarés, vea a M. Fernández. San Ignacio 214 Telf. M-9272 de 2 a 5. Operación rápida y absoluta reserva.

## 64 OFERTAS

**DOY DINERO EN HIPOTECAS AL** 7% operación en 24 horas. También sobre bóvedas, panteones, alquileres de casas, usufructo, nuda propiedad, condominio etc. Alberto Cuervo. Edificio Metropolitana 342. M-2808.

### DINERO

Facilito grandes y pequeñas cantidades en primera hipoteca desde el 7 por ciento en adelante, para la Habana y sus barrios. Compro y vendo casas, solares y créditos hipotecarios. Compro y vendo Bonos y Acciones.

Julio C. Granda

Obrapía 33 Telf. M-5921 y FO-1668

### DINERO

Sobre joyas en todas cantidades «LA PERLA»,

Animas No. 404, casi esq. a Galiano Telf. A-8222

**DINERO, HIPOTECAS, BOVEDAS,** muebles. Operación rápida y reserva! Rendueles. Empedrado 366 bajos. M-2634.

**DOY DINERO EN HIPOTECA DESDE** el 7 por 100 sobre bóvedas, panteones u otra garantía prendaria a módico interés. R. Torres, Tejadillo 159 altos de 3 a 6 exclusivamente.

# Dinero-Hipotecas.

## 65 BONOS Y VALORES

**COMPRO BONOS Y ACCIONES, CEN**tro Gallego y Bancos Gallego y Asturiano. Compañía Cubana Electricidad. Inversiones e inmuebles. Pignoramos. Compro y vendo bonos y acciones de todas Compañías cotizables y no en la Bolsa, Manuel Piñol Obrapía 116.

### CAJAS RESERVADAS

Las tenemos en nuestras bóvedas construidas con todos los adelantos modernos y las alquilamos para guardar valores de los interesados. En esta oficina daremos todos los detalles que se deseen.

**N. GELATS Y COMPAÑIA**

**105 Aguiar 108 Esq. a Amargura**

# PARA LAS DAMAS

## 70 INTERES PARA LAS DAMAS

### ¡¡¡ATENCION!!!

Señora: Si su valiosa piel requiere un examen general, curarla, limpiarla como si desea transformarla, las señoritas **Massoti-Rivero**, por los años de experiencia la dejarán a usted satisfecha. Precio de situación. San José No. 614, segundo piso. Teléfono U-6026

### VELLOS SUPERFLUOS

Destruir radicalmente y permanente con un tratamiento pronto

**«MAGU» depilación**

Información: Studios Varady, de belleza. Industria 264 entre Neptuno y Virtudes. Telf. M-2692.

**SENOS PERFECCIONADOS PRONTA**mente. ¿Desea desarrollarlos, reducirlos, endurecerlos? «Magistral» producto experimetándose desde 1912, satisface maravillosamente. 90 cts. estuche con instrucciones, certificados fotográficos, recomendaciones médicas Prospecto gratis. Emilio Gall C., Máximo Gómez 516 Telf. M-9354 Habana.

**BRIOSO. — CALZADO A MEDIDA** de Señora. Especialidad pies planos y delicados. 15 años experiencia, no cobra lujo. Zapatos plataforma. Salud 213 Campanario y Lealtad. Tel. M-1332

**MODISTA: CONFECCIONA Y RE**forma trajes de señora por últimos modelos, franceses y ameroicanos; especialidad en corte; premio económic o. San Lázaro 109 eetre Industria y Crespo.

### MODISTA
### Rosalía Hernández

**San Rafael 804, bajos, esq a Oquendo U-3127**

**SE CORTAN Y ENTALLAN VESTIDOS DESDE $0.60.**

**Dobladillo de ojo a:**

**2 Cts. Vara**

**Forramos hebillas**

**Plisados de todos tamaños, bordados, festones y ojetes. Forramos botones.**

**TENEMOS MENSAJEROS**

### VELLOS

Extirpación definitiva de los vellos de la cara, muslos, piernas, etc. Tratamiento garantizado. Sra. Alexander, calle Tercera número 405, entre Dos y Cuatro, Vedado.

### CORTE MODERNO NACIONAL

**SISTEMA MENDEZ, OFICIAL**

Reconocido de utilidad para la enseñanza pública. Su autora y directora, señora Méndez, garantiza la enseñanza por este modernísimo método. En poco tiempo puede hacerse experta profesora. Desde las primeras clases confeccionará sus vestidos por figurín. Se admiten medio internas. Clases diarias por ajuste. Academia Central: Campanario 304 esq. a Neptuno. Moldes a medida. Se cortan y entallan vestidos. Especialidad en abrigos y trajes sastre. Moralidad.

### EXTIRPACION RADICAL DEL VELLO

Métodos modernos, tratamiento garantizado. Sra. Sánchez, Teléfono A-7487. Turnos a horas fijas previamente concedidas.

**¡FUERA CANAS! OBTENGA HER**moso color: negro, castaño o rubio, usando tintura «La Favorita». Teñido de cabello $3.00. Estuche $1.00. De venta en todas las farmacias| Depósito: Virtudes 206 Casa «Pilar» Telf. M-9392.

### Señor, Señora, Señorita

No se deje usted envejecer. ¿Tiene usted su cutis flácido? ¿Tiene usted grasa en él? ¿Tiene usted manchas arrugas, espinillas, pecas y berrugas? Todo le desaparece con el uso de la mascarilla «Rejuvenecedora», fórmula del Dr. L. López, una para cada necesidad. Para más informes diríjase al Apartado 2148 Habana, o llame por el Telf. M-6857 de 2 a 4 p. m.

# PARA EL HOGAR

## 73 INTERES PARA EL HOGAR

### PUPILOS DESDE 6 PESOS

Ambos sexos todos los grados. Alimentación abundante y nutritiva. Vigilancia y moralidad. Inglés diario. Estudios comerciales. Corte y Costura. Compostela 706 :Colegio Cuba».

# ENSEÑANZAS

## 75 PROFESORAS - PROFESORES

**INGLES, TAQUIGRAFIA (INGLESA** y española), Teneduría Cálculos Mercantiles; Aritmética; Algebra; Caligrafía; Mecanografía y Ortografía, 6 pesos mensuales a domicilio por el Profesor F. Heitzman. Estrella 166, altos, Teléfono A5-1822

**FRANCES - INGLES. INSTRUCTOR** francés graduado escuelas francesas y estadounidenses con largos años residencia en ambos países. Enseñanza práctica y rápida. Teléfono M-1303

# ENSEÑANZAS

## 75 PROFESORAS - PROFESORES

**MAESTRO AMERICANO DE INGLES** graduado en Norte América, enseñará inglés o taquigrafía en inglés. Clases particulares o en Academia. Telf U-2223, preguntad por Rodolfo.

### ¡HAGASE PROCURADOR!

Curso Universitario, dos años de curso en las materias de derecho, nuestra escuela lo prepara desde su localidad, y viene a examinarse en la Universidad como alumno libre.

Curso de Audiencia, los exámenes dos veces al año, es necesario poseer el título de Bachiller o Maestro Normal, la escuela le brinda el curso para prepararlo en 6 meses o un año.

Sírvase escribirnos acompañando 10 centavos en sellos de correo y le daremos informes amplios, remitiéndole el folleto ilustrado de nuestras escuelas por correo.

20 años enseñando por correspondencia es nuestra mejor garantía, diríjase a

**INSTITUCION N. PITMAN**
**APARTADO F.1970. HABANA**

**EN 31 LECCIONES PUEDE EXPRE**sarse bien en inglés, Curso nuevo en uso en Colegio Médico de Habana, recomendado por catedráticos de Europa y América. Especial este mes: individual, dos personas al precio de una; colectivo; uno, $3.00; dos, $5.00. También por correspondencia. Duncan Thomas; Profesor americano con títulos de Universidades, ex-catedrático Instituto Militar, San Rafael 37, altos, (antiguo) M-2645, departamento 2

**INGRESO EN LOS INSTITUTOS Y** 1er. año Clases por el Dr. Isidro Pérez Martínez, calle 5a Nro. 155, entre F y G Vedado. F-5174

**SE OFRECE COMPETENTE PROFE**sor de todas las asignaturas de Comercio. Preguntar por Mario, teléfono F-7149 de 1.1 2 a 2 y de 8 a 9 de la noche.

**PROFESORAS TITULARES DAN** clases a domicilio colegios y en su academia. 1ra. 2a. Enseñanza. Inglés genuino, Español, Taquigrafía Pitman, Piano por cualquier sistema. F-7083.

### Inglés, Latín, Italiano, etc.

Profesor se ofrece. Preparar para Higsh-chools norteños. Inmejorables referencias de familias prominentes de La Habana. Teléfono: M-7730, de 4 a 5 p.m. F-5416

### INGLES

Profesora inglesa, desea dar clases. Informes por el teléfono F-5136.

**COLEGIO ACADEMIA EL ESTUDIO** A5-2711 1a. y 2a. Enseñanza. La directora de este centro de enseñanza señora joven; se ofrece para dar clases a domicilio. Especializada en Aritfética y Gramática. También las doy en mi casa particular. Animas 318 1o. piso entre Aguila y Blanco. A5-2711.

**TAXIDERMIA SE DISECAN ANIMA**les. Se venden colecciones para museos. San Rafael 810 (altos) esquina a Oquendo.

**PROFESOR INGLES (LONDRES)** enseña correctamente en corto tiempo, precios módicos. Preparo exámenes Instituto. Alfred Nanson. Martes, jueves, sábado, Teléfonos: M-7081, 2 y 1|2 a 3 1|2 p. m. U-3696, 6 1|2 a 7 1|2 p. m.

**DOCTOR EN PEDAGOGIA. CLASES** a domicilio y en su academia, de Gramática; Aritmética Taquigrafía Pitman, Mecanografía al Tacto. Didáctica novísimas. Precios moódicos. Pedrós. 21 No. 1021. Telf. F-4124.

**PROFESORA DE INSTRUCCION CON** muchos años de experiencia, Taquigrafía, mecanografía. Clases a domicilio y en su casa. C 402 esq. 17. Teléfono F-2651.

**PROFESORA DE INGLES. AMERI**cana, desea dar clases en un colegio por las mañanas. También clases privadas. Precio especial para grupos. Informan Telf. A-7488 Depto. 32.

### PROFESORA DE PIANO

Por Madrid y Cuba, Sumo esmero en la enseñanza, medio mes gratis para que observe, precio muy económico, aunque haya mucha distancia. Telfs: U-5185, Vapor 15 altos, (esquina a Hornos).

**SEÑORITA EUROPEA DESEA DAR** clases a particulares, francés, alemán, violín. F-5941

### ESTUDIOS. BAILES MODERNOS

Tomasín. Positivamente enseño con práctica son; Pasodoble; Vals; Blues; Fox; Tangos; Clases todos los días de 9 a.m. a 11 p.m. Clases a domicilio. San Nicolás 1008 (moderno) entre Gloria y Misión, 2 cuadras de Monte.

### INGLES

Innecesario ir al Norte para aprenderlo. Con nuestro curso intensivo y clase laboratorio los alumnos adquieren en tres meses conocimientos correspondientes a un año escolar (standards americanos) según demostrado por nuestro sistema de mediciones educacionales. Más de 30 cursos, diurnos y nocturnos. Profesorado americano. Curso intensivo cinco pesos mensuales (dos horas diarias. Curso económico tres pesos. Havana Business Academy, Línea 357, F-3043 y Neptuno esquina Amistad A-6033.

**DOCTORA EN PEDAGOGIA CON MU**cha práctica ofrece clases a domicilio Preparatoria, Física y Química, Gran Hotel, teléfono M-9897 Teniente Rey y Zulueta. Habitación Nro. 359.

**PROFESORA DE INGLES DE LON**dres, Inglaterra, con gran experiencia. Tiene horas disponibles para clases. Telf. F-3779.

**PROFESORA DE 1a Y 2a ENSEÑAN**za. Se ofrece para dar clases en su casa o a domicilio. Precios módicos. Telf. F-2646

### ESTUDIE POR CORREO

**La academia «Rabiña», en Neptuno 414, esq. a Manrique, altos M-7849,** tiene organizado clases por correspondencia desde hace años habiendo prestado gran beneficio a aquéllos que tiene deseo de prosperar. Estudie las asignaturas siguientes: Taquigrafía; Mecanografía; Teneduría; Cálculos Mercantiles; Gramática; Ortografía; Procurador; Qumica industrial, Inglés; Francés etc. Informes: **Academia «Rabiña». Neptuno, 414, esquina a Manrique. Telf. M-7849.**

**GARANTIZO USTED HABLARA IN**glés pronto. Clases individuales. Gramática, lectura, dictado comercial, especialidad en sostener coversación. Preparo para viajes y exámenes. Competente profesora americana. Campanario 454, altos.

# ENSEÑANZAS

## 75 PROFESORAS - PROFESORES

**POR $2.00 EXCLUSIVAMENTE 5** alumnas; Ortografía práctica; Mecanografía; Taquigrafía Pitman; Aritmética; Corte y Tejidos. No es Academia. Martes y Viernes 3-10 p. m. Obrapía 459 Villegas y Aguacate.

### ESCUELA DE BAILE

Exclusivamente bailes de salón. Son Fox, Tango etc. Se garantiza la enseñanza. Ismael Servelló, Cárdenas Nro. 51, segundo piso.

### "SAN ELOY"

Colegio y Academia Fundado en 1907. Primera y Segunda Enseñanza; Preparatoria; Bachillerato; Comercio; Idiomas. Cultura Física. Cursos preparatorios especiales. Admitimos pupilos y medios pupilos y externos. Quinta Menocal, Samá 31. Marianao. Telf. FO-7462. Pida Prospectos.

## 76 COLEGIOS

**ESCUELA MILITAR POLITECNICA** ideal y económico pupilaje, en la magnífica quinta de recreo «La Caridad», en la Carretera Central, a media hora de la ciudad, por los ómnibus de la Ruta 7. Cinco centavos el viaje hasta la entrada del edificio. Amplios campos de culivo y depores, parques de recreo. Etscuela Nueva de Organización militar y enseñanzas técnicas y manuales. «Ciudad Infantil Ntra. Sra. del Carmen». Finca «La Caridad» entre: San Francisco de Paula y el Cotorro Telf. A-6456.

### Corte y Costura

**ACADEMIA «SANTA TERESA»**

Calle 23 No. 1511 (Vedado entre 24 y 26 F-5096. Hágase profesora en tres meses. Desde la primera clase usted podrá cortar sus vestidos por figurín. También clases por correspondencia. Pidan la primera lección, incluyendo 3 centavos para franqueo. Expedimos títulos.

### Havana Business College

**Línea 357-359 Telf. F-3043**

Primera enseñanza en Inglés (Grammar School) a cargo de profesores americanos graduados. Moderno sistema de enseñanza en clases de pocos alumnos. Atención especial a la enseñanza del español. Servicio de Omnibus. Pupilaje.

**COLEGIO**

### Santa Teresa

**INGRESO AL BACHILLERATO**

Enseñanza en inglés y español. Primer Grado, $3.00. Segundo $4.00. Tercero y Cuarto $5.00. Quinto y Sexto, $6.00. Séptimo y Octavo $7.00. Autorizado para expedir certificados de Octavo Grado para ingresar en Normales, Institutos, Hogar, ets. Taquigrafía, Mecanografía, Ortografía, Inglés, Correspondencia Comercial, Corte y Costura y Labores. Clases de piano. Pida prospecto Calle 23 No. 1.511 entre 24 y 26. Vedado. Teléfono F-5096.

### COLEGIOS AMERICANOS

Al alcance de todas las fortunas Catálogo e información gratis. Profesor Richardson, American Schools Bureau. Manzana de Gómez número 514. Telf. A-9798.

### OBSEQUIO DE LA ACADEMIA DE COMERCIO

**Luis B. Corrales. Establecida en 1889. Enviando $0.15 en sellos recibirán mi Aritmética Mercantil. Enseñamos Teneduría de Libros. Taquigrafía e Inglés. La Mecanografía $1.00 al mes. Nuestros Títulos los más solicitados. Lealtad 567 entre Salud y Dragones. Telf. A5-1632**

## 77 ACADEMIAS

**ACADEMIA DE IDIOMAS ROBERTS** Malecón 153, Telf. M-2124. ¿Desea usted aprender inglés? Compre el método Roberts. Se recomienda por sí solo. Distinción. Eficiencia. Garantía. Cuarta edición: $2.00.

### Havana Business Academy

Profesores y sistemas procedentes de los mejores Business Schools de los Estados Unidos. Elevados standards de enseñanza comercial en inglés y español. **Todos los graduados de nuestro curso secretarial han encontrado empleo bien remunerado. Taquigrafías Pitman y Gregg. Omnibus Línea 357. F-3043 y Neptuno esquina a Amistad A-6033.**

### ACADEMIA BRAVO
### COLEGIO-ACADEMIA

**Ingreso en Ciencias Comerciales, Ingenieros, Comercio, Instituto, Normales, Cadetes.** Colegio Academia para cursar todos los grados de la Primera Enseñanza. Autorizado para expedir Certificados para ingresar sin examen en Normales, Hogar, Institutos etc. Clases diurnas y nocturnas para ambos sexos. Profesores graduados y especializados. Servicio de Omnibus a domicilio. Cursos especiales para ingreso en las Escuelas de Ingenieros, Comercio; Normales; Institutos; Cadetes; Aviación; Taquigrafía; Mecanografía; Inglés; Correspondencia; Teneduría; Contabilidad; Prácticas de Oficina. Cuota muy módica. Neptuno y Lucena U-2627. **Cursos especiales para ingreso en la Escuela de Ciencias Comerciales.**

### ACADEMIA RABIÑA

**NEPTUNO No. 414 (ALTOS) ESQUINA A MANRIQUE. INGRESO A LAS ESCUELAS DE COMERCIO**

Clases individuales, Francés, Inglés y Teneduría, Taquigrafía «Pitman» y «Gregg», Mecanografía, Correspondencia y Aritmética Comercial. TAMBIEN CLASES POR CORRESPONDENCIA. Ingreso en Escuelas de Ingenieros, Arquitectos, y Comercio. Servicio de ómnibus y de internos. Pida prospectos. Expedimos títulos y proveemos de empleo a nuestros graduados

# INTERES GENERAL

**FRANCISCO PIÑERA, FABRICAN**te de tacos de madera para papel enrollado. Porta paquetes, Cabos para Abanicos, Palitos para flores, Palos redondos y Lanzaderas de hierro. Marina y Acierto. Luyanó, Habana.

# INTERES GENERAL

### EGO SUM

Especialidad para curar herpes, excemas y blotes de ácido úrico si usted no ha curado con otros remedios pruebe con Ego Sum, en boticas y droguerías.

### SEÑORES PROPIETARIOS

La limpieza o cualquier trabajo relativo a fosas mouras o absorventes, está resuelto llamando al «Higiénico», en Almendares 15, Telf. FO-7644. Precios económicos. Garantía y eficiencia. Hacemos servicio a todos los lugares del interior.

**INGLES, TAQUIGRAFIA INGLESA Y** española, Teneduría, Cálculos Mercantiles, Aritmética, Algebra, Caligrafía, Mecanografía y Ortografía: 6 pesos mensuales a domicilio por el Profesor F. Heltzman. Estrella 166, altos, A5-1822

# ALQUILERES

## 79 HOTELES

### HOTEL "PASAJE"

Magníficas habitaciones en lo mejor de Prado con baños privados, buenos muebles, telefono y demás comodidades. Ambiente distinguido. Precios especiales por meses. Apartamentos para familias a precios razonables. Magnífico restaurant. Prado 515. Frente al Capitolio.

### HOTEL REGINA

Industria 410 frente al Capitolio. M-5955. Deseamos hacer saber a todos que debido a la situación actual de reajuste, ofrecemos un servicio nuevo de hotel a unos precios inigualables. Una persona con comida desde $48. Dos personas con comida desde $71.00. Excelente comida. Absoluta moral. Lujo y limpieza.

### HOTEL "ALCAZAR"

Tiene este hotel muy ventiladas habitaciones todas con baño privado, teléfono y elevador a todas horas, sus precios son económicos haciéndose arreglos especiales por meses a familias estables incluyendo un exquisito servicio de comida. Cárdenas No. 209.

### HOTEL "VEDADO"

**CALLE 19 ESQUINA A M**

Residencia excelente, que reúne excepcionales condiciones para vivir con toda comodidad. Frecuente y fácil comunicación con la ciudad y repartos. Esmerado servicio. comida criolla, española y americana. Telf. F-6631.

### HOTEL HANABANA

Lo más céntrico de la ciudad, Neptuno No. 105 entre Prado y Consulado, magníficas habitaciones, inmejorable comida, agua fría y caliente, elevador noche y día. Precios especiales a familias estables. Teléfono A-9041.

### HOTEL COLONIAL

**SA. MIGUEL 254**

Esquina a Galiano. Habitaciones y apartamentos con baño privado y muebles modernos. Magnífico comedor con carta. Elevador día y noche. Precios especiales para huéspedes por mensualidades. Confort y moralidad Teléfono A-6958.

### THE SAVOY

**F y Quince. Vedado**
**Telf. F-6616**

Situado en un lugar alto del Vedado, con fácil y frecuente comunicación con la ciudad y repartos. Rodeado de jardines, con 600 metros de hermosos portales. Las habitaciones tiene ventiladición directa. teléfono, baño privado, con agua fría y caliente. Precios moderados, incluyendo tres excelentes comidas. El servicio en mesas separadas, para cada familia.

### HOTEL PRADO

**Prado 351 esq. Virtudes**

Entrada por Virtudes, habitaciones balcón a Prado, agua abundante caliente y fría, buena comida, familias estables $40 a $45 por 2 personas, ascensor día y noche. M-7660 F. Mariño G.

**HOTEL MIRAMAR EL MAS TRAN**quilo y donde mejor se come. Tenemos habitaciones con baño privado desde $50 dos personas. Precios especiales a familias numerosas. Prado 2 esquina a Malecón A5-3692.

### HOTEL BIARRITZ

**RESIDENCIAL**

Prado 519 frente al Capitolio, para matrimonio sin niños exclusivamente Hermosas y ventiladas habitaciones con baño privado y closets. Lujoso roof garden y cocina moderna. Comida a la carta. Elevador día y noche. Confort y limpieza. Estricta moralidad.

### HOTEL "CANADA"

Restaurant, Villegas y Tejadillo, dos cuadras Prado, tres Parque Central. Residencia para familias estables. Habitaciones agua caliente elevador, cocina moderna; todo el servicio desde $26.00 mensuales.

### HOTEL "ANDINO"

San Lázaro 1218, esquina a M. U-2553. Unico en su clase. Moderno, céntrico, amplio, fresco, saludable, frente Universidad. Conviene para los que necesitan vivir cerca de los hospitales Calixto García o Mercedes. Habitaciones con baño privado, balcón, hermosa vista, con tres excelentes comidas: 45 pesos, matrimonio. Una persona desde 28 pesos. Clientela escogida. Pensión completa para huéspedes del interior. Precios sin competencia. Esmerado servicio en mesas separadas.

# ALQUILERES

## 79 HOTELES

### "TROTCHA"

En lugar más céntrico del Vedado. Amplias y frescas habitaciones con o sin comida, a una cuadra de los baños de mar, tranvías y ómnibus. Calzada y Dos Vedado. Telf. F-2383.

### HOTEL «VANDERBILT»

Neptuno 1223. Situado en lo mejor de la Loma de la Universidad, lujosas, amplias y confortables habitaciones; baño privado; agua abundante fría y caliente. Atención esmerada. Neptuno 1223 Conviene para los que tengan que vivir cerca del Hospital Calixto García.

**ESPLENDIDAS HABITACIONES CON** baños intercalados, regiamente amueblados a precios económicos, por días desde 50 cts. por meses rebajamos precios. Amistad 163, entre Neptuno y Virtudes.

### HOTEL "IDEAL ROOM"

**Prado 93B, (Por Pasaje)**

¿Desea vivir en casa tranquila, mejor que en su propia casa? Visite esta gran casa, aunque sea por curiosidad. Por dentro, la mejor. Si hace poco usted la visitó y no encontró habitación, vuelva a visitarla, hay habitaciones disponibles. Visite esta casa y así verá su patio andaluz, de hace poco. Se construyó el mejor, sin duda. Precios los más económicos. Se exigen referencias de moralidad y pagos.

### Hotel Roosevelt

**AMISTAD Y SAN MIGUEL**

**$55.00** Matrimonios con tres excelentes comidas mensuales.

**Apartamentos para familias, todos con baño privado. Elevadores día y noche.**

## 80 CASAS DE HUESPEDES

**OBRAPIA 407, ALTOS CASTEL-VIZO** Casa de huéspedes con servicio completo y esmerado. Excelentes comidas, inmediata a todas las Secretarías. M-2071.

**GALIANO No. 404 ALLTOS CAFE LA** Isla, alquilo apartamento 3 habitaciones, baño y terraza, otro 2, baños y balcón, habitación amplísima con baño, admito socio habitación, asistencia completa $25.00. moralidad.

**PRADO No. 22, AMPLIAS HABITA**ciones con vista a la calle, vea los carnavales desde su casa. Magnífica comida. Agua abundante. Moralidad. Precios situación. Hombres solos. $20.00, todo servicio.

**CASA DE HUESPEDES: TURIS,** Manrique 611, entre Reina y Salud, Telf. A-6388. Hermosas habitaciones, vista calle einteriores. Matrimonio: $35.00. Individuales: $20.00. Abonados al comedor: $13.00.

**CASA HUESPEDES MAGNIFICA HA**bitación matrimonio, auua dentro día y noche, comida inmejorable familiar y sana. Estricta moralidad y orden. Matrimonios $35.00 todo servicio. Amistad 208 casi esquina a Neptuno.

**CASA DE HUESPEDES «LA GRAN** Vía», Zulueta número 422, esquina a Teniente Rey. Amplias y frescas habitaciones, balcón a la calle, todos servicios. Hay siempre agua fría y caliente. Casa moral, buena comida. Precios módicos.

**VILLEGAS 466, CASI ESQUINA A** Muralla, magnífica residencia familias, elevador, teléfono, agua fría y caliente, habitaciones con muebles, lavabos y ventanas, (muchas con baño)) Precios razonables. Informan: A-9985

### REINA No. 14

Residencia de lujo. Espléndidas habitaciones con baño privado, agua fría y caliente, garantizando que nunca falta el agua. Muebles nuevos de lujo, pudiendo traer sus muebles si lo desean. Garantizamos la mejor y más sana comida de la Habana. **Precios de situación,** Reina 110. moderno, 14 antiguo, entre Galiano y Rayo.

**CASA DE HUESPEDES LA «REPU**blicas», Aguila 559 esquina a Barcelona. Telf. A-6639, habitaciones y departamentos conagua corriente todos; excelentes comidas. Se admiten abonados al comedor. Precios económicos.

### CAMPOAMOR

**COMPOSTELA 608 (MODERNO) ENTRE SOL Y LUZ**

Habitación con baño privado . . . . . . . **$15**

Habitación con baño privado y comida . . . **$30**

**INFORMES: TELF. A-7350**

**CASA DE HUESPEDES «LA MATAN**cera», Reina número 219 esquina Manrique. Telf. A-0238. Se alquilan amplias habitaciones con vista a la calle, con o sin baño, agua fría y caliente, a precios muy reducidos. Comida española y criolla.

## 81 CASAS DE COMIDAS

**CASA DE COMIDAS SERVIMOS A** domicilio buena sazón; todo primera calidad. 1 persona, 40 cts.; 2: 50; 3, 75; 4, $1.00. Habitaciones con todo servicio vista Paseo Martí 67, altos. Telf. A-4026

**CASA PARTICULAR REPARTE CO**mida variada a reducido número familias. Artículos primera. Aceite Balcells. Manteca chicharrón. Domingos: pollo. Precios: 1 persona 50 centavos. dos 60 cts. Telf. A-7146.

**COMIDA DE CASA PARTICULAR;** sirvo cantinas por 40, 50, 60, 80 centavos y un peso diario, quincena o mes, se hace rebaja, se da postre. San Francisco 262, bajos. Teléfono: U-2690 pagos adelantados.

**DESEA UD. COMER BIEN? LLAME** al A-6042. Comida sana, bien condimentada. Variada y abundante. Pollo los domingos en distintas formas. Limpieza exquisita. Uno, 40 cs.; dos 70 cts. Preguntar por Margot.

# ALQUILERES

## 82 APARTAMENTOS

**EDIFICIO «AGUIAR» Industria 166** Amplios Apartamentos, 2 habitaciones y baño completo, luz, teléfono, agua caliente y ascensor. Sólo personas absoluta moralidad.

**15 Y 20 VEDADO. APARTAMENTO** moderno. Sala, comedor, dos habitaciones lujoso baño y cocina; closets; verse todas horas. Informes en los bajos.

**APARTAMENTO ALTO CON LUZ SA**la y cuarto grandes, balcón corrido 15 pesos habitación grande con luz 7 pesos. Puerta Cerrada No. 64. Habana Dueño. Telf. A5-2491.

**«EDIFICIO ARCOS» SE ALQUILAN** dos apartamentos al frente informa el conserje del mismo. F entre 19 y 21 Vedado.

**APARTAMENTO MODERNO A ES**quina Zapata sala; comedor; dos habitaciones con closets, refrigerador eléctrico. Ultimo precio $36. Informan mismo edificio.

**AMUEBLADO APARTAMENTO CON** todo confort 3 habitaciones baño intercalado y una habitación con o sin muebles para señora sola o guardar muebles. Calle 5a. 461 entre A y Paseo Vedado.

**EDIFICIO «ARBOS» OQUENDO** 308 entre San Rafael y San Miguel. Alquilo apartamentos frescos e independientes. Informan en la misma.

**APARTAMENTOS MODERNOS AM**plios. Una y dos habitaciones, sala; comedor; cocina; magnífico baño completo. Elevador. Neptuno 634 (antes 170) entre Escobar y Gervasio.

### EDIFICIO URSULINAS
### EGIDO ESQUINA A SOL

Casa de apartamentos modernos, propios para matrimonios o reducida familia, con servicios sanitarios completos; luz, agua caliente y fría; situados en lo más céntrico de la ciudad, con espléndidas vías de comunicaciones para toda la capital e interior de la República.

**INFORMES EN EL MISMO**
**PRECIOS MODICOS**
**Apartamento bajo Nro. 1.**

**SOLICITO HOMBRE SOLTERO O** casado, decente, discreto compartir gastos apartamento céntrico, independiente, bien instalado. $15 mensuales. Contestar Industria y San José Café, David.

**HOTEL DE APARTAMENTOS**

### 8 y 19

**1, 2, 3 y 4 cuartos, cocina Frigidaire**

**GARAGE**
**RESTAURANT**
**PISCINA**

**Grandes reservas de agua**

### EDIFICIO DIAMOND

Se alquila un Apto. con sala, salesaleta, 5 cuartos, comedor, pantry y cocina. L. No. 355 entre 21 y 23. Informan en el mismo.

## OFICINAS

**LOCAL PROPIO PARA OFICINA, TA**ller, o algo análogo. 10 pesos con luz y limpieza. Monte 426 entre Aguila y Angeles.

**OFICINAS COMODAS Y MODER**nas, propias para hombres de negocios, se alquilan a precio de situación en lo mejor de la Habana: bajos de «El Gato Negro», Obispo 307 moderno. Sólo queda un disponible. Informan Cacheiro A-7785.

## 83 DEPARTAMENTOS

**ALQUILO DEPARTAMENTO ALTO** independiente Lealtad 169, compuesto recibidor, dos hermosos cuartos, cocina, baño; terraza; escalera directa a calle. De 9 a 11 $23.00 y de 2 a 4 M-3887.

**ALQUILO DEPARTAMENTO ALTO** con balcón, dos habitaciones, salita, cocina, servicios en Lagunas 362 entre Gervasio y Belascoaín casa de orden exijo referencias. Informes Encarga. do bajos.

**SE ALQUILA DEPARTAMENTO PRO**pio para consultorio médico. Sala; antesala, 3|4; toma-corrientes y lavabo, baño completo, Puede verse de 10 a 6. Lealtad 152 esq. a Animas.

**DEPARTAMENTO DE DOS HABITA**ciones grandes, claras, cómodos, balcón a Reina; baño completo. Referencias. Comida si desea. Reina 202 altos esquina a San Nicolás.

**ALQUILO A FAMILIAS DE ORDEN** grandes accesorias y departamentos de sala, y habitación con lavabo, vista calle; en Monte 12 esquina Zulueta, Habana 461 Cuarteles No. 7 y Animas 707 entre Escobar y Gervasio, son casas de orden buen aspecto.

**SE ALQUILA UN DEPARTAMENTO** amplio independiente con cocina y baño en San Miguel 807 bajos entre Soledad y Aramburo

**SE ALQUILA POR $30.00 AL MES** un departamento interior en el segundo piso de la casa Dragones Nro. 469 entre Lealtad y Campanario, compuesto de sala, comedor, 2 cuartos, baño intercalado y servicios. Las llaves en el almacén de al lado. Informes: Telf. A-7719

**A PERSONA DISTINGUIDA Y DE** gusto se alquila un departamento de 2|4; con 1 ventana al mar y anexa al baño, unico inquilino Malecón esq. a Belascoaín el 681. Informan en los bajos izquierda. No hay cartel.

**FAMILIA HONORABLE ALQUILA** departamento todo servicio teléfono, a caballeros, señoras o matrimonio sin niños. Lugareño 6, altos, entre Reguena y Almendares. No hay cartel en la puerta.

**Suscríbase al DIARIO DE LA MARINA por los teléfonos M-7911, M-7912 y M-7913, y por medio de sus agentes en todo el territorio nacional**

# ALQUILERES

## 83 DEPARTAMENTOS

**DEPARTAMENTO CALLE** ... Nro. 58 entre Galiano y Ra... con lavabo y agua corriente... mes en los bajos muy claros y... balcón a la calle.

### EDIFICIO «YARA»

Industria 263, se alquila un... so departamento en este edifici... formes: Molina: M-9659.

## 84 HABITACIONES

**REINA 12 FRENTE A LOS P...** Fijos; habitaciones con vis... calle, lavabo y anexas al ba... de siete pesos hay teléfono y... moral Informes primer piso...

**HABITACION CON TODO SE...** en casa particular personas... ralidad hay teléfono. Precio... Habana 109 casi esquina a C...

**ALQUILAN 2 HABITACIONES** calle 1 interior con toda a... precio módico Se sirve comida... micilio, admitimos abonados... po 502 por Villegas. M-8046.

**EN LO MEJOR DEL VEDADO** residencia particular se alqui... habitación anexa al baño, con... muebles, a caabllero respetable... F-6707.

**SE ALQUILAN AMPLIAS Y...** tiladas habitaciones con su... nunca falta el agua. Amistad 353 casi esquina a San José.

**HABITACION AMPLIA EN...** elegante, agua caliente, se... a señora o señorita sola, Calle... una cuadra de Línea, Vedado... F-4283.

**SE ALQUILAN 2 CUARTOS...** des a $12.00 otro en $10.00 ag... y caliente. Escobar 568 Telf. A...

**SE ALQUILA UN CUARTO CON...** ño a dos caballeros en el me... tio del Vedado. Servicio y cocina... mán. Calle 10 No. 419 Depto... 17 y 19.

**HABITACIONES VENTILADISIMAS** lavabos agua corriente, baños... tes, moralidad, comida exquisita... teca chicharrón, aceite Balcells... mito socio habitación (baratí... Punto céntrico. Galiano 412 altos principal.

**FAMILIA ALQUILA SOLAMENTE...** mayores amplia habitación, co... referencias, luz, teléfono; agua... caliente; teléfono con o sin as... cia y muebles. Manrique 566 altos... tre Salud y Dragones.

**ALQUILO APARTAMENTO B...** dor, 3 cuartos corridos, con... lavabos y luz; también hay... de 4 pesos y un local bajo pro... ra alacén. Todo barato, Lampa... 112 entre Cuba y San Ignacio.

**PRADO 58, ALTOS, ALQUILO...** pléndida habitación balcón a... co, amueblada o sin muebles... uno o dos caballeros que deseen... bien y económico. Véala.

**HABITACION, SOLA EN ALTO...** con servicios independientes... abundante, comida exquisita, ... chicharrón, aceite español Balcells... tricta moralidad. Admito socio... ción (baratísimo) Punto inmejorable Galiano 412.

**INQUISIDOR No 460 ALTOS ENTRE** Santa Clara y Luz. Alquilamos... mosas y grandes habitaciones... monolíticos. Luz toda la noche... y Nueve pesos. Informa el encargado...

**CASA FAMILIA, GLORIA 3...** tos, entre Suárez y Revillagigedo... alquila una habitación a personas... yores morales Módico alquiler. Hay... léfono. Se exigen referencias.

**FAMILIA HONORABLE ALQUILA...** personas mayores de moralidad... ca habitación. Lavabos, balcón... teléfono. Asistencia si la desea... Lázaro 319 altos, esquina a San Nicolás.

**ALQUILO EN CASA CONFORTABLE** amplia habitación anexa al baño... matrimonio sin niños, con... $45.00 y otra para persona sola... fanta 464 altos, cerca Universidad. U-3987.

**ALQUILO HABITACIONES C...** balcón a la calle e interiores... toda la noche. Amistad 462, entre... na y Dragones.

**CASA CONFORTABLE ALQUILA...** bitación a matrimonio sin... caballeros serios. Con o sin asistencia... Unico inquilinato. Se exigen y se dan referencias. Refugio 264.

### SALA

Alquilo a precio de situación... respetable. Tejadillo 58 entre C... Aguiar.

**SE ALQUILAN ESPLENDIDAS...** bitaciones en casa de familia... toda asistencia, absoluta moralidad... Teléfono F-7207 calle 11 Nro. 4... tre F y G. Vedado.

**OBISPO 364 MODERNO (ALTOS)...** tre Habana y Compostela... quila una habitación con balcón... calle toda asistencia. Hay cal... y tiene lavabo agua corriente.

**HABITACION VENTILADA, C...** moderna, baño intercalado, se... la para matrimonio sin niños o... sona sola. Hay teléfono. Corta... lia. Habana 214 (2do. piso) entre... pedrado y Tejadillo.

**HUESPEDES, HABITACIONES...** muebles desde $8 grande an... dependiente 12 pesos con vista a... desde $12 casa especial para fam... Prado 359 altos de Partagás.

**ALQUILO HABITACION CO...** sin muebles a personas de m... dad. Campanario 57, bajos.

**FAMILIA RESPETABLE ALQ...** habitación amplia y fresca en... del Vedado. Telf. F-7286

**SE ALQUILA MAGNIFICA HA...** ción con vista a dos valles, co... servicio y teléfono. Muy buena... da. En la misma otra habitación... terior clara y ventilada. Industria... altos.

**SE ALQUILA UNA HABITA...** con lavabo de agua corriente... balleros solos o matrimonio s... ños. San Nicolás 406 casi esquina San Rafael.

**ALQUILO SALA AMUEBLADA** teléfono a profesional o co... te. Casa de familia en el centro... ciudad. También una habitación... blada. Villegas 11, altos, ve... 1 a 6 tarde.

**SE ALQUILAN CUARTOS AL...** bajos apartamentos de 2 pes... en $10, $8 y $7 casa seria y... situada. Manrique Nro. 761 entre... loja y Sitios.

**EN COMPOSTELA 371 ES...** Lamparilla se alquilan aparta... y habitaciones.

# FOLLETIN 63

## EL SECRETO DE LA SOLTERONA

(POR E. MARLITT)

mento de turbación, recobró su tranquilidad acostumbrada.

—Del juicio que usted acaba de pronunciar, señor Frank, apelaré a los tribunales—dijo francamente al abogado. Público y notorio es que la razón de la última voluntad de la difunta no estaba sana, y no me será difícil presentar pruebas de ello. ¿Quién, entonces, se atreverá a sostener que esa valorización de los manuscritos no es obra de una loca?

—Yo—exclamó vivamente Felicidad, aunque el trabajo que la costaba esta respuesta hizo temblar su voz. La acusación que usted lanza contra la difunta no oscurecerá su memoria mientras yo viva, señora Hellwig. Jamás hubo un entendimiento más sano ni más claro que el suyo, y no puede admitirse, por lo tanto, que pudiera equivocarse al valorar los objetos de su pertenecia. Mi afirmación respecto de este asunto carecía, por sí sola, de valor en juicio; pero, si usted quiere disipar las dudas que expone a propósito de la colección, puede consultar las carpetas que contenían los manuscritos, y que yo he salvado del fuego. En cada una de ellas consta la nomenclatura completa de las piezas musicales encerradas en dichas carpetas; cada autógrafo se encuentra allí mencionado con la indicación, no solo de su antigüedad, sino del precio en que fué comprado.

—¡Ah, Dios mío, y qué víbora he alimentado en mi seno!—exclamón la señora Hellwig. ¿ Conque sería usted capaz de acusarme ante los tribunales? ¡Y pensar que durante muchos años me ha estado usted engañando de una manera tan desvergonzada! ¡Conque al mismo tiempo qus usted comía mi pan me difamaba ante esa miserable bruja bajo mi mismo techo! ¿Has olvidado que si no fuera por mí habrías tenido que mendigar tu sustento de puerta en puerta, intrigante desvergonzada? ¡Huye lejos de mi vvista, odiosa criatura!...

Felicidad no se movió. Sus estatura parecía haberse crecido bajo el torrente de injurias que caían sobre ella; su rostro estaba cubierto de una palidez mortal, pero nunca el ánimo indomable de la joven se había hallado tan entero como entonces.

—La acusación que usted lanza contra mí, de haberla engañado, es infundada, y la rechazo enérgicamente—dijo. He guardado silencio acerca de mis relaciones con la anciana Cordula, es verdad, y me hubiera dejado hacer pedazos antes que describirlas. Y, sin embargo, esta resolución tan enérgica estriba en bien poca cosa... Una palabra cariñosa de usted, una mirada bondadosa, habría bastado para quebrantarla, pues nada me parece más vergonzoso que tener que ocultar una sola de mis acciones... Pero eso no era ningún misterio culpable... ¿Quién podría con justicia censurar a los primeros cristianos porque en tiempo de las persecuciones se reunían en las Catacumbas, a pesar de que les estaba prohibido? ¡También yo, señora, tenía un alma que salvar!

Y al decir esto respiró penosamente, y fijó sus ojos con tranquila firmeza en la señora Hellwig.

—A punto estaba, prosiguió, de hundirme en las tinieblas más profundas y horribles, cuando encontre auxilio y protección en los desvanes. Erame imposible orar ni amar al Dios de la venganza, y no pudiendo amarle, por fuerza tenía que odiar a mis semejantes... Allá arriba, aquella cuya muerte lloro me reveló al verdadero Dios y a su Madre amantísima, Madre de misericordia, que abre sus brazos a todos los pecadores; que pide perdón de nuestras faltas a su Divino Hijo, y que lo consigue con tal de que el pecador se arrepienta y lave su conciencia en el Tribunal de la Penitencia... Sí, me hizo conocer y amar a Dios, a quien no se adora sólo un momento, sino en todas las horas de nuestra vida; con plegarias, sí, pero también con obras, socorriendo a los indigentes, sosteniendo a los débiles, levantando a los caídos, y evitando pronunciar contra su prójimo juicios temerarios que Dios no ha de ratificar. Aquella a quien usted ha ultrajado me enseñó que Dios, Trino y Uno, es la suma grandeza, la suma justicia y la suma misericordia que reina en los cielos y tierra. El deseo, de la necesidad de instruirme en las verdades de la Religión católica, que era la de mis padres, llenaban mi alma, y si usted me hubiera dejado morir de hambre, habría sido menos cruel que al pretender la pérdida de mi alma... Matar al cuerpo es poca cosa, cuando se compara con el asesinato de un alma... Jamás he difamado a usted ni nunca su nombre se pronunció por la anciana Cordula ni por mí. No hay más sino que los proyectos de usted fracasaron, pues no soy la criatura ignorante y grosera que ustedes quería hacer de mí.. Soy la discípula de una mujer virtuosa e inteligente.

—¡Papista además!... ¡Fuera!... ¡Fuera de aquí!— gritó la señora Hellwig, señalando la puerta.

—¡Todavía no, querida tía!—dijo la viudita con acento pérfidamente meloso, deteniendo a la señora Hellwig, pronta a arrojarse sobre la joven. Todavía no... No hay que dejar escapar una ocasión tan preciosa. El señor abogado, como aficionado a la música, acaba de abrir una información acerca de las óperas de la tía Cordula... Ahora le toca, cumpliendo con los deberes de su profesión, abrir otra para averiguar el paradero de las joyas y vajilla que han desaparecido... Si alguien ha puesto en ellas la mano, ese alguien no puede ser sino esta muchacha.

El abogado se aproximó a Felicidad, que se apoyaba convulsivamente en el marco de la puerta, y ofreciéndola respetuosamente su brazo, la dijo bondadosamente:

—¿Quiere usted permitirme que la lleve al lado de mi madre?

—¡Su puesto está aquí—dijo con firmeza Juan Hellwig, hasta entonces silencioso e impasibe, cogiendo la mano de la joven.

Frank retrocedió un paso, los dos jóvenes se contemplaron un momento, y en la singular mirada que cambiaron no había huellas del sentimiento de amistad que hasta entonces les uniera.

—¡Bien!... ¡Bravo!... ¡Dos caballeros a la vez!— exclamó la viudita, lanzando una carcajada, al mismo tiempo que la taza de café que tenía en la mano cayó al suelo, haciéndose mil pedazos. En otra ocasión la señora Hellwig no habría dejado de reprender a su sobrina por aquella inadvertencia o lo que fuera; pero paralizada como se hallaba por la cólera, ni siquiera advirtió el desperfecto que la interesante Adela acababa de causar en su vajilla.

—Me veo obligado hoy a recordarte con frecuencia lo pasado—dijo Frank con amargura.— ¿Acaso has olvidado que no hace muchos días me dijiste que estabas pronto a declinar tu autoridad si yo quería tomarla, provocando de este modo el paso que acabo de dar?

—No he olvidado ninguna de mis palabras, y de ninguna reniego—respondió Juan con frialdad. —Pero si tú quieres tener conmigo una explicación respecto al asunto de la inconsecuencia que acabas de echarme en cara, estoy a tu disposicion en todo tiempo y donde quieras no aquí.

Y diciendo esto, sin soltar la mano de Felicidad, la empujó fuera del salón y la condujo al jardín.

—Vuélvase usted a la cocina en seguida, Felicidad—dijo, y sus ojos tan fríos, tan duros y tan severos habitualmente, expresaban un sentimiento de tierna conmiseración—. La última noche—añadió—será la última que usted tendrá que sostener, pobre Hada... Esta será también la última noche que usted pasará bajo el techo de mi madre... Desde mañana una nueva vida empezará para usted.

Todavía la tenía cogida de la mano al hablar así; la atrajo un momento hacia sí, y después la soltó y entró de nuevo en el pabellón.

VIII

Felicidad se alejó del jardín a paso rápido... Sí, el profesor tenía razón... Era preciso volviese a la casa de la plaza del Mercado... En aquel momento había llegado de poner en salvo el secreto de la solterona... Al salir del jardín se encontró con Federica, que llevaba la cena al ...

M.E.C.D. 2016

## ALQUILERES

### HABITACIONES

...SA HONORABLE FAMILIA ALquila una habitación, precios módicos. Aguacate No. 66, 2do. piso Telf. ...3292

...ALQUILA AMPLIA Y VENTILAda habitación con todo servicio. Ca... familia. K No. 361 entre 21 y 19. ...Una cuadra tranvías y ómni... F-2357.

NEPTUNO 307 ALTOS ENTRE Aguila y Galiano se alquila una habitación con lavabo a matrimonio solo, señora o caballero que sean decentes no falta el agua.

PRADO 565 FRENTE CAPITOLIO ...quila, una habitación muy amplia ventilada, agua todas horas. Informes primer piso Telf. A-8456.

ALQUILO DOS HABITACIONES CON cocina y baño independiente a personas de moralidad. Gloria 773 entre ...tro y Carmen dos cuadras Mercado. $14.00. Informes y llave misma.

HABITACIONES ALTAS AMUEBLADAS con o sin comida, a hombres solos o matrimonios sin niños en el ...ado. Telf F-5817

SE ALQUILA A 2 CUADRAS DE Prado en casa de familia, una habitación para matrimonio o dos compañeros. También una amplia sala para negocios de oficina. Telf. M-1056 ...Industria 66.

SAN PEDRO 310 HABITACION Y departamentos desde 5 pesos en adelante. Viva fresco, cómodo y barato, agua abundante, vista al mar absoluta moralidad.

(COMPOSTELA 508) Entre Teniente Rey y Muralla amplias habitaciones y departamentos. ... a $18. Referencias.

AVISO

Villegas 51 esquina Empedrado hermosas habitaciones vista calle, agua corriente, casa de honorabilidad, tranquila y limpia.

FAMILIA ALQUILA SOLAMENTE a señores amplia habitación, cambio referencias; luz, teléfono; agua fría ...te; teléfono con o sin asistencia, muebles. Manrique 566 altos entre Salud-Dragones.

PRADO 111, ALTOS, REFUGIO Y ...lios, habitación amueblada muy fresca, 10 pesos solamente a persona sola; otra grandísima fresca 2 ventanas amueblada $16; agua caliente; teléfono; preciosa terraza; casa familia particular.

VEDADO; RESIDENCIA PARTICULAR alquila magnífica habitación con todo servicio y confort, propia para dos personas. 23 No. 809, esquina A, Vedado. Teléf. F-5798.

AMPLIAS Y FRESCAS HABITACIONES con balcón a la calle. Monte 562 entre San Nicolás y Antón Recio. Teléfono A5-2912.

HERMOSAS HABITACIONES. SE alquilan con o sin muebles en Industria 116. Telf. U-5095.

CASA MORAL ALQUILA HABITACIÓN a una o dos personas mayores sin niños. Animas 769 (altos) entre Belascoaín y Gervasio.

EDIFICIO «CUBA» SEIS PISOS. Empedrado No. 42 antiguo. 360 moderno, entre Habana y Compostela. Se alquilan amplias y ventiladas habitaciones, muy baratas, elevador, lavabos, luz toda la noche. Orden y moralidad. Telf. M-5113.

EN LO MEJOR DEL VEDADO, CALzada 510 entre D y E se alquilan tres habitaciones unidas con servicio portal, entrada independiente y uno ...en la azotea. Casa tranquila.

SE ALQUILA EN COMPOSTELA NUmero 451, entre Teniente Rey y Amargura, espaciosos y frescos apartamentos y habitaciones acabados de pintar. Llaves e informes en la misma. Propietario: Aguiar número 305, Edificio Pedroso.

SE ALQUILA UN PISO DE DOS HAbitaciones, sala, comedor, baño com... intercalado y cocina. Oquendo ...910, altos. Precio $22.00.

### NAVES - LOCALES

POR $12 MENSUALES CEDO A RElojero, platero o comisionista, parte del local que ocupa mi oficina, con te... Apartado etc. Informes: San Rafael 453 (bajos) casi esquina a Campanario, al lado del café.

SE ALQUILAN DOS LOCALES UNO con bomba de gasolina $20 y $30 Calzada de Concha Nro 904 verse a todas horas. Informes M-7744. Aguiar ...altos.

GARAGE 25 AÑOS SIRVIENDO PUblico, punto céntrico, nave moderna con planta engrase, accesorios por alquiler. Informes: Barcelona 111

LOCAL GRANDE POR $37.00 MAS de 405 metros, una cuadra muelles, Gigedo entre Daria y Tallapiedra, costado de San Ambrosio. Libre... Albela U-5783.

PROPIO PARA INDUSTRIA O ALmacén local de 400 mts. muy claro ventilado y céntrico. Pajarito y Clavel y Díaz Blanco. Agua abundante.

SE ALQUILA UNA NAVE CONTRAlargo y muy barata; se puede convertir en inquilinato; igual sirve para industria, tiene donde vivir. ...Puerta Cerrada 211.

NAVE CONCRETO AMPLIA Alquilo nave a prueba de fuego con ...metros. San José 866 entre Oquendo y Soledad. La llave en bodega esquina Soledad. Informan Malecón 163 ...no M-8007.

SE ALQUILA BUEN LOCAL PARA establecimiento con sus servicios. Zamparilla 351 casi esquina Aguacate. Informan en el mismo.

ALQUILO LOCAL: LUGAR CENTRIco hace esquina dos cuadras de los ...ches. Propio para pequeño comercio. Picota No. 276 esquina Fundición ...de ocasión. Informes Leyte Vidal M-2222.

SE ALQUILA UNA ESQUINA PARA establecimiento con comodidades para familia, en Luisa Quijano esquina Carmen, Marianao, espléndida barrio. Muy barata. Para verse cualquier hora. Teléfono M-1139.

LOCAL PROPIO COMERCIO, CAFE, depósito etc. Mercado Tacón 4 ...es en vidriera del portal. Informa: Armando Ruz. M-2943, alquiler rebajado.

ZULUETA 512 ENTRE MONTE Y Dragones, local propio para establecimiento; las llaves en el mismo. Informan: FO-2491.

NAVES Y LOCALES ACABADOS DE fabricar, se alquilan desde 60 metros a 300. Todos con pavimentos de granito y sin columnas intermedias; local de esquina para adaptarlo a cualquier negocio y otro propio para ...de frutas. Departamentos para familias, teniendo nueve ...sala alta. Marina y Ensenada, a una cuadra de Concha y de la Quinta del Centro Gallego: «La Benéfica».

LOCAL PROPIO COMERCIO, CAFE, depósito etc. Llaves en vidriera del portal. Informa: Armando Ruz. M-2943 alquiler rebajado.

CARNICEROS, CEDO LOCAL DE ESquina en San Miguel y San Nicolás, informan en la bodega de 10 a 12 y de 4 a 6.

ALQUILAMOS NAVES UNA QUInientos metros otra mil metros, juntas o separadas Subirana y Desagüe cerca Infanta Carlos III Belascoaín. Informa La Vinatera.

## ALQUILERES

### 87 HABANA

$20.00 ALQUILO LOS VENTILAdos altos de Benjumeda esquina Arbol Seco altos fonda, abundantísima agua. Para más detalles vea a Maximino Martínez de Rial.

ALQUILO EN EDIFICIO TROCADEro 255 esquina Amistad: Sala, comedor, 2 habitaciones; baño intercalado, cocinaá despensa. lavadero. Informan azotea. Teléfono M-6453.

SAN RAFAEL 864 ENTRE SOLEDAD y Aramburo Accesoria grande de sala, cuarto, servicios $18.00 y cuartos altos y bajos a $7.00 en la misma informes.

SE ALQUILAN LOS ALTOS BODEga de Gervasio y Lagunas mucha agua, baño completo; 3 cuartos; sala y saleta.

EN $25 SE ALQUILAN BAJOS DE Habana No. 1006 casi esquina a San Isidro, sala, comedor, 2 cuartos, baño intercalado, cocina y patio. Llave altos, Informes Telf. M-9232.

SE ALQUILA HERMOSA CASA EN San José 862, entre Oquendo y Soledad, 2o. piso, sala, comedor, recibidor, 3 cuartos, baño completo y baño criados. Informan en Oquendo 308 (Encargado).

SE ALQUILA LA CASA ESCOBAR 751 sala, 2 cuartos baño completo moderno $22.00. Llave en la bodega de la esquina de Escobar y sitios.

JOVELLAR 54 ENTRE ARAMBURO y Hospital, Magnífico piso alto, con sala; saleta; tres grandes habiaciones; baño completo; comedor; cocina, cuarto y servicios criados. Informan: La misma.

CASTILLO 214 CUADRA Y MEDIA de Monte, planta baja, sala, saleta, cuatro cuaros, baño completo intercalado; comedor cocina y servicios de criados; acabada de pinar. Aguila 506 Telf. M-1555

SE ALQUILA UNA CASA EN MARqués González Nro. 523 con sala; comedor; 3 cuartos, servicio moderno. Informan en la bodega por el teléfono U-7020

SE ALQUILA MALECON 457 BAJOS sala, comedor; dos cuartos; cuarto de baño y cocina. Servicio de criados, $30.00

NEPTUNO 309, ENTRE AGUILA Y Galiano; primer piso con sala, recibidor; cinco cuartos, dos baños; comedor; cocina y servicios de criados. Informan Telf. F-2410

CASA MODERNA ESPADA 159 ENtre Jovellar y Vapor, tercer piso sala, 2 habitaciones, comedor al fondo, baño intercalado completo, cocina gas, 25 pesos 2 meses fondo. llave encargado.

AGUACATE 10 ALTOS. SALA, RECIbidor, cuatro cuartos, dos baños; comedorá cocina; cuarto y servicios criados. M-7048.

ANIMAS 158 UNA CUADRA PRADO, alquilo piso bajo, sala, comedor, 4 habitaciones, baño, servicio, patio. Infores: llave en la misma de 9 a 11 y de 1 a 5. F-4878

PROPIA PARA COMERCIO SE ALquila Presidente Zayas 532. Tres pisos, escaleras de mármol y elevador. Dos fachadas una por O-Reilly y la otra por el Parque de la Manzana de Gómez. Informan en la misma o por el Telf. A-9894.

ALQUILO

Casa moderna de nueva construcción compuesta de sala, comedor, 4 cuartos, baño intercalado, servicio de criados, lavadero y patio. San Carlos 806 bajos entre Sitios y Peñalver. Informes en la misma.

ALQUILO ESTRELLA 217 ALTOS, entre San Nicolás y Manrique. Sala, recibidor, 4 cuartos, comedor cuarto criados $50.00. Telf U-1835

SAN JOSE Nro. 1266, ENTRE MAZON y Stadium, Edificio de apartamentos, cada apartamento tiene sala, dormitorio, baño, patio y cocina. Informes en la misma.

ALQUILO $20 ALTOS MODERNOS DE sala, saleta, cuarto cocina; calentador, buen baño, Velázquez 20 entre Infanta y San Joaquín, media cuadra de Monte. Llave al lado dueño Telf. A-8023.

CAMPANARIO 961 ENTRE CONCEPción de la Valla y Figuras alquilo los bajos y Segundo Piso Sala, saleta, comedor; 3 habitaciones, baño y cocina. Agua abundante.

EN $34.00 SE ALQUILA LA ACCEsoria Marqués González letra C. entre San José y San Rafael, acabada de pintar, compuesta de sala; una habitación; dos patios; baño completo; calentador y cocina. Llaves en el puesto de frutas de San José y Marqués González. Informes: Agustín Alvarez Jr. Aguiar No. 305 Telf. A-7830.

CARLOS III 605

En lo más alto de la Habana. Casa de lujo compuesta de recibidor, zaguán, sala, 4 grandes cuartos con baño intercalado, comedor al fondo con vista a un patio. 3 cuartos de criados con dos baños, garage para dos máquinas, precio: 90 pesos Informan en la misma y Telf. U-3281.

VIRTUDES Y ESCOBAR, EDIFICIO Menéndez, alquilo primer piso moderno, muy fresco compuesto de sala, y saleta; 3 habitaciones, baño moderno completo; cuarto y servicio de criados. Informan en la misma.

HABANA 960 ENTRE PAULA Y SAN Isidro alquilo bajos sala, tres habitaciones, servicios; puede verse de 9 a 10 y de 5 a 6. Informes teléfono U-1508

ALQUILO ALTOS MODERNOS SAN Joaquín 588 pegado a Cristina sala; comedor; dos cuartos baño completo; cocina. Renta $20.00. Informes y llave botica del fondo. Dos meses en fondo. Habana.

ALQUILASE PISO MODERNO SAN Carlos y Estrella cerca colegios La Salle y Angel de la Guarda con sala, comedor, dos habitaciones, baño y cocina. Llaves e informes 706 tercer piso.

SE ALQUILA GRAN RESIDENCIA, casa moderna, primer piso alto en una de las más céntricas calles de la ciudad, Belascoaín Nro. 264, entre Neptuno y San Miguel, compuesta de sala, recibidor, cuatro hermosas habitaciones, baño intercalado, gran comedor, cocina y habitación alta con servicios independientes, propia para familia numerosa. Informan en la misma y por los teléfonos M-1694 y U-5379

ALQUILO ALTOS DE NEPTUNO 909 entre Soledad y Aramburo Sala; recibidor; comedor; tres cuartos y dos en la azotea; agua abundante. Informan U-2744

ALQUILO ACABADOS DE CONStruir altos de Infanta y Clavel, sala, comedor, tres cuartos, baño, servicio de criados, lavadero todo grande, abundante agua. M-1091.

PEÑALVER 110 SE ALQUILA CASA moderna compuesta de sala; comedor; 2 cuartos; baño; cocina y patio. Informan Telf. M-1353, la llave en la bodega esq. a Campanario.

SE ALQUILLAN 2 ACCESORIAS CON puerta para la calle y servicios $15 y $20 en Oficios 255 entre Sol y Muralla. Informa la encargada.

## ALQUILERES

### 87 HABANA

CONSULADO 9 CASI ESQUINA AL Paseo del Prado. Se alquila en moderno Edificio, propio para personas de gusto, excelente piso alto. Recibidor; sala; hall; dos dormitorios; con closets; baño completo intercalado; cuarto y servicio de criados. Hay elevador día y noche. Informes misma.

ALQUILO INFANTA 1101 ESQUINA Benjumeda segundo piso sala; comedor; dos cuartos; baño intercalado; cocina gas; calentador moderna. Informan primer piso por Benjumeda. Teléfono U-2595.

ALQUILO ELEGANTE BONITA CAsa amueblada sala; comedor; tres cuartos; baño; calentador; cocina; por tres o dos meses, módico precio. San Rafael 401 altos esquina Manrique.

SE ALQUILAN ALTOS SAN MIguel 107, entre Industria y Amistad, primer piso, con sala, comedor, tres habitaciones, baño intercalado, cocina gas,, cuarto y servicio criado. Informan: Inquisidor 508 Telf. A-6483 y M-2222.

SE ALQUILAN 2 CUARTOS GRANdes a $12.00. Otro en $10.00 agua fría y caliente. Escobar 268 Teléfono A5-5201.

SE ALQUILA

Altos Belascoaín 551 esquina a Jesús Peregrino, altos botica: 5 cuartos, 2 baños, servicio criados. cocina gas; y carbón. La llave en la botica de los bajos. Informan F-5891.

ALQUILO HOSPITAL 170 ALTOS, entre Vapor y Príncipe, sala, 3 cuartos, baño intercalado, comedor y demás servicios moderna y fresca. También alquilamos apartamento chino al lado esta finca. Llaves encargado. Informes Mueblería El Fénix Neptuno y Soledad Telf. U-1360.

ESQUINA DE TEJAS, VELAZQUEZ 23, entre Infanta y San Joaquín, altos modernos; sala; comedor; tres cuartos; baño intercalado; agua siempre. 25 pesos. Llaves:: Bodega San Joaquín M-8712.

ALQUILO CONCORDIA No. 172, BAjos, entre Manrique y San Nicolás, sala; saleta; 3 habitaciones; comedor; cocina; baño completo: $35.00. Verla de 3 a 5. Telf. M-2751.

ALQUILO PALACETE LUJOSAMENte fabricado, frente Malecón, garage; sala; saleta; comedor; pantry; baño familia; cocina; 2 cuartos criados; traspatio, altos: terreza, sala; hall; 5 habitaciones, dos baños intercalados. $80.00. Diego Pérez. Obispo 307. Telf. M-6872.

SE ALQUILA SEGUNDO PISO DErecha de la casa Suárez 367 con sala, 3|4 baño. Llave segundo piso izquierda. Informan Apodaca 257 altos.

ALQUILO CASA PLANTA BAJA SAla grande, tres habitaciones, comedor, demás servicios completo moderno, pintada de buen gusto clara, fresca Hospital 609 entre San José y Valle.

ALQUILO INFANTA 1101 ESQUINA Benjumeda segundo piso, sala; comedor; recibidor; tres cuarots; baño intercalado; cocina gas; calentador balcones dos calles. Informan primer piso por Benjumeda. Telf. U-2595.

ALQUILO MODERNOS BAJOS CARlos III 1055 frente Quinta Molinos. Con portal, sala; saleta; hall; cinco habitaciones; baño intercalado; comedor; pantry; cocina; servicio criados. Informan U-1670.

SE ALQUILA EN $35.00, LOS ALTOS de Subirana y Sitios, sala, saleta, 3 cuartos, baño; cuarto de criados y servicios. Informan en Subirana y Maloja (carnicería).

CARLOS III No 1051 ESQ. A CALLE Almendares. Se alquila 2do. piso. Sala saleta, comedor, 4 cuartos, buen baño intercalado; cocina; cuarto y baño de criados. Informan en los bajos Telf. U-3923.

ALTOS CHICOS

Sala, cuarto; cocina; servicio con luz; agua abundante, fresquísimos. Ayestarán 12 entre Lugareño y Bruzón. Informan en la misma.

ALQUILO MODERNOS BAJOS SAN Francisco 417 entre Valle y San José; sala; saleta; dos habitaciones; cocina gas; baño completo. Véala 9 a 11 y 3 a 6.

INDIO 21 ESQUINA MONTE, ALtos para corta familia u hombres solos. Sala, comedor, un cuarto, cocina, baño. Informan: F-3533 Llave café Ver de 9 a 6 p m. $20.00

ESTEVEZ 15 A MEDIA CUADRA DE Monte. Un bonito primer piso, sala, dos habitaciones; bao intercalado; comedor; cocina; patio; lavadero; agua impulsada. Abierto de 2 a 5.

ALQUILO CRESPO NUMERO CUAtro 2o. piso pegado Malecón, recibidor; tres habitaciones; baño; llave los bajos. Precio e informes San Miguel 509. Teléfono U-1158.

SE ALQUILA PROXIMO A REINA, el moderno pisito bajo de San Nicolás 755 sala, habitación, comedor. baño completo y cocina de gas. La llave en la misma.

SE ALQUILA CASA CON SALA, COmedor, dos cuartos; baño intercalado y cocina. Xifre 54, esquina Estrella. Alquiler 25 pesos, dos meses en fondo. Informes Telf. FO-3542.

ALQUILO MODERNOS ALTOS Y BAjos. Sol 315: sala, saleta, comedor; cuatro habitaciones y tres en la azotea con servicios; bajos mismas comodidades. Informan 17 No. 805 Telf. F-3625. Llave en 314, carpintero.

SOL No. 10 (MODERNO) 2o. PISO entre San Pedro y Oficios. Se alquila la casa amplia con tres habitaciones, sala; saleta; comedor; baño cocina. Informes y llave en Habana 464. Telf. A-9619.

ALQUILO ACABADOS DE CONStruir altos de Infanta y Clavel sala; comedor; tres cuartos; baño; servicio de criados; lavadero todo grande; abundante agua.

ALQUILLO MODERNOS ALTOS Y bajos Sol 315 habitaciones y tres en la azotea con servicio, bajos mismas comodidades. Informan 17 No. 805 F-3625. Llave en 314, carpintero.

SE ALQUILA: CONCORDIA 8; PRImer piso alto, media cuadra Neptun, moderna. Sala, recibidor, comedor al fondo, tres habitaciones, baño intercalado, cuarto y servicio criado. $45. F-5791. Llaves bajos.

SAN RAFAEL 557, MODERNOS Y ventilados para matrimonio, sala; saleta; dos habitaciones; baño intercalado; cocina. Informan Galiano 403. Locería.

SE ALQUILA UNA CASA MODERna con sala; comedor, dos cuartos, baño y cocina en $28, sita en Espada Nro. 305 entre Neptuno y Concordia Infórmese al teloéfono X-1729

ESTEVEZ 15 A MEDIA CUADRA Monte y una Mercado, primer piso moderna, sala, dos habitaciones, salón comedor; baño intercalado, terraza interior agua impulsada. Abierto de 2 a 5.

SE ALQUILA

La Casa Escobar 751 bajos, sala, 2 cuartos, baño. La llave en la bodega. Dueño Monte y Zulueta. Café Internacional de 2 a 4 Sr. Pérez.

SE ALQUILA CASA CLAVEL 407 entre Pajarito y Arbol Seco: sala, 2|4; comedor al fondo; baño intercalado, cocina, patio y lavadero. Agua abundante.

SE ALQUILA ESCOBAR 212 ENTRE Concordia y Virtudes en $30.00; con sala, tres cuartos, baño intercalado. La llave en los altos. M-2541

ALQUILO POCITO 422 ALTOS, ENtre Espada y San Francisco, Sala, recibidor, tres cuartos, baño completo intercalado comedor al fondo. Cocina, despensa; cuarto y baño de criados. Aguilera, Mercaderes 213 M-8628 U-6509.

$30.00 SAN MIGUEL 716 ALTOS CON agua abundante, salaá saleta; comida, tres cuartos, baño, cocina y demás comodidades. Informa Juan Aldama y llave en 714.

## ALQUILERES

### 87 HABANA

EN $25.00 SE ALQUILA LA ACCEsoria de Marqués González letra A entre San José y San Rafael, acabada de pintar compuesta de: sala y una habitación; patio; baño, etc. Llaves en el puesto de frutas de San José y Marqués González. Informes Agustín Alvarez jr. Aguiar 305 Telf. A-7830.

SAN LAZARO 203

Entre Aguila y Blanco: se alquila amplia y ventilada habitación con luz y balcón a la calle. Informan en la misma.

### 88 VEDADO

CASA CALLE 23 ENTRE 20 Y 22 No. 1410 toda decorada para familia bien, recibidor, sala; tres habitaciones; comedor etc. en la misma apartamento independiente, dos habitaciones sala; comedor; demás servicios. Pronta a desocuparse. Cancha de Squash particular. Verla de 10 a. m. en adelante

VEDADO. CALLE 2 No. 313. SE ALquila una casa con muchas comodidades, fresca y limpia. Informan en la misma y Habana 264. M-2474.

VEDADO CHALET MODERNO DE dos plantas calle 8 entre 23 y 21, sala, comedor, recibidor; cocina; 4 habitaciones, 2 baños terrazaá cuarto servicio de criado, $50. Llave 23 Nro 1005

SE ALQUILAN BAJOS DE UNA CAsa 4 cuartos sala, comedor baño intercalado. Línea 357 entre G y H. Informes Línea 359

AVENIDA DE LOS PRESIDENTES 155, chalet moderno, vestíbulo, amplia sala; biblioteca amueblada; comedor; 4 habitaciones; 2 baños intercalados; cuartos y servicios criados; garage; lavadero y patio. Telf. F-7388

SE ALQUILAN LOS MODERNOS altos de la esquina de 14 y Línea Informan en la misma, Vedado.

SE ALQUILA EN EL VEDADO CASA amueblada. Sala, saleta, cuatro cuartos, dos baños intercalados gran comedor; finísimas decoraciones; terraza; cuarto y servicio de criados; garage para dos automóviles, cuarto y servicio de chofer. Informes Padial, M-8032

PASEO 467 BAJOS ENTRE 19 Y 21 portal, sala; saleta; comedor; tres cuartos; baño intercalado, cuarto y servicio de criado. Puede verse a todas horas. $45.00 M-3763.

CASA CALLE 13 No. 154 ENTRE L y K Vedado, frente parque, hermosa casa, una planta, sala; saleta; portal, patio; 4 habitaciones; 2 baños; cuarto criados, cocina; informan Telf. F-2124, llave Calle L No. 106 entre 11 y 13 Vedado.

VEDADO ALQUILO CASITA SALA comedor, cuarto, cocina ;servicios y patio 5a. 414 entre A y B.

Calle 25 No. 11 moderno

Entre Marina y Hornos. Se alquila piso bajo moderno, con tres habitaciones, sala; recibidor; baño intercalado, comedor; cocina; patio y servicio de criados. Informan: Telf. A-9619.

SIN ESTRENAR ALTOS DE LA calle 6 número 456 entre 19 y 21, compuestos de sala, comedor, cuatro habitaiones, baño de color intercalado; cocina moderna; cuarto y servicio de criados. Informan en la misma y teléfono F-7055

SE ALQUILA BONITO CHALET DE la calle B Nro. 553 entre 23 y 25, compuesto la parte alta de cuatro habitaciones y baño y los bajos sala; saleta; comedor; cuarto de criados y todos sus servicios. Informes: Telf. F-2397 último precio: $70.00

VEDADO. SE ALQUILA EN 11 ESquina a 4 en el Vedado. Moderno piso alto. Recibidor; sala; comedor; tres cuartos con closets; baño intercalado completo a todo lujo. Cuarto y servicio de criados. Entrada independiente para proveedores. Hay garage si se desea. Informes en la misma el portero.

SE ALQUILAN LOS HERMOSOS Y modernos bajos de Línea 703, baños, entre A y Paseo, Vedado, con cuatro cuartos, sala recibidor; portal; hall; comedor; dos baños; cocina; cuartos y servicios de criados; garage. Telf: M-1510.

SE ALQUILA LINEA 1153 ENTRE 16 y 18 on sala, comedor 5 cuartos, baño intercalado; cocina y demás servicios. Precio: $43. Informan en 16 Nro. 56 Telf. F1-7421

SE ALQUILA CALLE «F» No. 660 (altos) cerca de 27 en lo más altos del Vedado en la acera de la brisa, y cerca de la Universidad e Instituto. Comodidades; sala grande, despacho y cuatro dormitorios grandes, dos bajos lujosos; comedor con bay-window; cocina, pantry, garage; cuarto de criados y cuarto de chofer, cada uno con baño. Pinturas artísticas.

SE ALQUILAN DOS PLANTAS ALtos 21 esquina 14 Vedado. Sala; comedor al fondo; baño intercalado; dos habitacionesá hall; cocina; agua fría y caliente; otro sala; 2 habitaciones; baño intercalado; cocina; agua fría y caliente M-7149.

SE ALQUILA 17 No. 1410 ENTRE 26 y 28 bajos, constante de portal; sala, recibidor; 3 cuartos; baño; comedor; cocina; cuarto y servicio de criados. Llave en los altos. Informes Teléfono F-2857. Vedado.

CHALET MODERNO CALLE 4 ENtre Línea y Calzada. Jardín; portal; sala; hall; living room; comedor; pantry; cocina; y garage; altos: terraza; hall; 5 hermosas habitaciones y gran baño. Informan en la misma.

ALQUILO FRESCOS BAJOS 19 ENtre E y F Nro 465 en $45 portal, sala; comedor; tres cuartos; baño; cuarto y servicio para criados. Llave e nla misma. Informan F-2047

SE ALQUILAN LOS HERMOSOS Y modernos bajos de Línea 703, bajos, entre A y Paseo, Vedado, con cuatro cuartos; sala, recibidor; portal; hall; comedor; dos baños; cocina; cuartos y servicios de criados garage.

CALLE 12

Entre 3a. y 5a. Vedado, Magníficos pisos independientes, con garaga, casa acabada de fabricar. Informan en la misma o Telf I-6939

44 NUMERO 603, ENTRE 25 Y 27, bajos: portal, sala, saleta galería, 4 habitaciones, saleta de comer, cuarto y servicio de criados. Llaves e Informes: 23 núm. 959. Teléf. F-2188.

4 NRO. 603 ENTRE 25 Y 27, BAJOS; portal; sala; saleta; galería, 4 habitaciones; saleta de comer, cuarto y servicio de criados. Llave e informes: 23 Nro. 959. Telf. F-2188.

EN LO MAS ALTO DEL VEDADO, dos cuadras de la Universidad, Baños 281, entre 27 y 29, alquilo moderno chalecito, compuesto de portal, terraza, sala, tres habitaciones, hall, baño intercalado, comedor, cocina, habitación y baño de criados, garage. Todo decorado. Informan el mismo de 9 a 11 a. m.

### 89 CERRO - PALATINO

ALQUILO HERMOSA CASA PLANta baja de nueva construcción sala, comedor, dos cuartos, servicios modernos y agua abundante en 18 pesos. Saravia entre Zequeira y Ahorro, la bodega informa.

SE ALQUILAN MODERNOS BAJOS calle San Pablo 214 esquina Calzada del Cerro Compuestos de sala, recibidor 3 habitaciones; baño intercalado; cocina con calentador. Llave en la bodega. Telf. M-5354.

CALZADA DE PALATINO No. 219 antes No. 23 se alquilan unos altos por la calle Osma compuestos de sala, comedor, hall, tres habitaciones, baño y cocina. Precio $23.00. Informa el encargado.

## ALQUILERES

### 89 CERRO - PALATINO

SE ALQUILA HERMOSO PISO ALTO en Lombillo 206, casi esquina Calzada Cerro. Sala, saleta; cinco habitaciones; cocina y dos servicios. $34. mínimo.

### 90 MARIANAO - REPARTOS

SE ALQUILA UNA CASA SIN EStrenar con sala, comedor y tres habitaciones, garage y cuarto de criados. Reparto Almendares. Calle C entre 18 y Fuentes.

$35.00 E. LETRA C, ENTRE 18 Y Fuentes,Ampliación de Almendares le pasa por el frente la ruta 30; sala; tres cuartos, garage etc., informes Bufete de Arellano. M-3936

BUEN RETIRO::: STEINHART ENtre San Jacinto y Robau. Se alquila en $45.00 chalet de dos plantas, cuatro habitacionee altas; baño completo; garage y demás servicios. Informan en frente «Villa María Luisa».

REPARTO ALMENDARES, CALLE 9 entre 16 y 18. Casa con sala, saleta; tres habitaciones, doble servicio, garage, $25.00. La llave ferretería.

SE ALQUILA EN PADRE VARELA y Font, La Ceiba, Marianao, a una cuadra Calzada Columbia, amplia casa cinco habitaciones; tres baños, sala portal, dos cuartos y servicio de criados y extenso jardín. Informes en la misma.

AMPLIACION ALMENDARES. CASA nueva Tercera Avenida entre 9 y 10. Cuatro cuartos, garage, lujoso baño, excelente cocina, demás comodidades $45.00. Informan FO-1004 y I-6205.

AMPLIACION ALMENDARES. PARA persona de gusto. Avenida Sexta entre Nueve y Diez. Magnífico vecindario. Media cuadra tranvías. Playa. Jardín. portal, sala, comedor, dos habitaciones, baño intercalado, cuarto criados cocina; gran patio $30.00. Puede verse a todas horas. Informa: Mendoza y Compañía. Obispo 305. Teléfono: M-6921.

GENERAL LEE ENTRE CONCEPción y Reina. Quemados de Marianao, chalet, altos y bajos, con terreno al fondo, 4 cuartos, baño intercalado moderno, agua fría y caliente; sala; comedor; portal; cocina de carbón, vantry; servicio criados. Llaves allí o en Reina y Ferrocarril Playa. Informan M-2863 y F-3131.

A TRES CUADRAS DEL HOSPITAL de Columba Concepción entre Gral. Lee y Maceo, Quemados, Marianao. Casa moderna, jardín; portal; sala; 2 cuartos; cocina; baño moderno; lavadero. Llave al lado. Informan M-2863. F-3131.

POR ESTRENAR CONCEPCION ENtre General Lacret y Maceo, Quemados, Marianao, portal; sala; 2 habitaciones; baño moderno; cocina. F-3131.

LA SIERRA. — FRESCO Y BONITO chalet moderno. Calle Diez entre 3a y 1a. Portal, sala, comedor, 3 habitaciones, cocina; garage baño para criada. Informan G 404 Vedado teléfono F-3750

ALQUILO COMODA Y AMPLIA CAsita. Quinta y Dos Buenavista Marianao. Portal; sada; comedor; 1 habitación; cocina; baño. Precio de ocasión. $13.00. Informes: Leyte-Vidal M-2222.

ALQUILO EN LA CALLE MIRAMAR a una cuadra del Colegio Candler College una casa terminada de construir, tiene tres habitaciones; garage; precio 40 pesos. Sr. Tomé, Teléfono: FO-1447.

AMPLIACION ALMENDARES CALLE 11 entre 1a. y 2a. Avenidas próxima a desocuparse casa moderna jardín. Portal, sala, saleta, tres cuartos, baño intercalado servicios criados; patio y gran traspatio. $35.

MARIANAO: EN LA AVENIDA DEL Hipódromo a tres cuadras de la entrada, hermosa casa con sala; saleta; hall; comedor; cuatro cuartos; baño intercalado; garage con cuarto y servicios de criados; cocina; agua caliente. Acabado de reformar, a una cuadra de Tranvías y guaguas de la calle Real, con muebles: $150.00, sin muebles $50.00. Se puede ver a todas horas. Informan: Telfs. M-6634, M-2580 y M-2576.

ALQUILO CASA MARIANAO REAL Nro. 44, por San Jacinto frente a Compañía Teléfonos. Sala, comedor, dos grandes cuartos; baño moderno; cocina y gran patio. $25.00. Llaves la bodega. Gómez 2 A-9958

SE ALLQUILA EN MIRAMAR: ESpléndida residencia, lujosamente amueblada; gran portal; hall; living room; comedor; biblioteca; terraza; cuatro cuartos; tres baños; cuatro cuartos criados; garage para cuatro máquinas; radio; vajilla; frigidaire; $225. Informan F-2880

TERCERA 65, ALTOS, ENTRE 16 Y 18, Almendares. Sala, dos cuartos grandes; comedor al fondo; baño completo; dos terrazas, etc. $24. Teléfono F-7148

SE ALQUILAN MODERNOS ALTOS Avenida Columbia 12, tres cuartos, baño; pantry; garage; cuarto criados. Todos los ómnibus pasan por el frente $40.00. Informan FO-7786.

SE ALQUILA AMPLIACION ALMENdares, calle 11 entre 6 y 7 casa: portal, garageá recibidor, sala, gabinete; 7 habitaciones; 4 baños; pantry; comedor; tea-room. Precio $50.00. Telf. FO-7094 (9 a 12 ... m.)

### 91 JESUS DEL MONTE - VIBORA

VIBORA ALQUILO SAN FRANCISCO 301 esquina Armas, local grande con vivienda llave bodega. Agua abundante, dueña Galiano 476 entre Zanja y Barcelona 1o. piso.

ALQUILO ALTOS, DIEZ DE OCTUbre 853, sala, saleta; 4 cuartos; comedor; pantry; cocina, servicio criado, terraza. Llave allí de once a cinco. Telf. I-5779.

ALQUILO LOS FRESCOS ALTOS DE Lawton 1407 entre Milagros y Santa Catalina. Sala, comedor, dos habitaciones, baño y cocina en $17.00. Informan Telf. I-6968.

SANTA IRENE 171 ALTOS TERRAza, saleta; comedor; tres cuartos; baño intercalado; cuarto y servicio de criado. Puede verse a todas horas. $35.00 M-3768.

DOLORES 66 UNA CUADRA CALZAda 3|4 Sala; saleta; servicios agua caliente; patio. Llaves bodega. B. Ventura.

SE ALQUILA LA FRESCA, COMOda y ventilada casa Encarnación Nro. 66 entre Dolores y San Indalecio, llave bodega San Indalecio. Informan F1-7672 J. del Monte.

VIBORA. LOMA CHAPLE ALQUILO modernos altos, Morell 3 terraza, sala, galería, 4 cuartos, comedor, pantry, baño intercalado, garage. Llave. Informes bajos Telf. F-7029

SE ALQUILO CASA PROPIA PARA matrimonio o costa familia, es moderna y decorada. O-Farrill 222 entre Luz Caballero y J. B. Zayas, a una cuadra de la ruta 15 Informan Telf. I-5482

ALQUILO AVE. 10 DE OCTUBRE Nro. 401 moderno, altos, dos casas con sala, comtdor, tres y cuatro habitaciones, servicios completos. Llaves en los altos Informes M-3198

NO PASE CALOR VIVA FRESCO, alquilo: San Carlos No 41. Loma de Chaple, jardín, portal; sala; 3 habitaciones; baño; comedor; cocina; terraza; pasillo $34.00. Informes Leyte-Vidal M-2222.

SE ALQUILA O-FARRILL No. 157 cuatro cuartos, sala, biblioteca, comedor etc. Todo cielo raso, gran portal $35.00. La llave en el 155 Telf. M-8574.

SE ALQUILA FELIPE POEY 268, CAsi esquina Santa Catalina. Jardín, portal, sala; recibidor; tres cuartos; baño intercalado completo; comedor corrido al fondo; cocina con calentador, cuarto y servicio de criados y patio con lavadero. Para verla de 2 a 6.

## ALQUILERES

### 91 JESUS DEL MONTE - VIBORA

SE ALQUILA GRANDIOSA RESIDENcia, tipo chalet en la Víbora. Estrada Palma 214 esq. Concejal Veiga. Jardín; portal corrido; recibidor; sala; saleta; comedor; pantry closet; hall; cocina; baño completo; patio; 2 cuaros criados y servicios. Altos: 6 cuartos, terraza; 2 baños completos; cuarto y servicio criados. Amplio garage. Informan en la misma.

ALQUILO CARMEN 419 ESQUINA Figueroa, casa compuesta de sala, saleta, seis habitaciones, comedor al fondo, dos servicios más comodidades. Informan X-1568 34 pesos.

ALQUILO $28.00 MODERNO SEGUNdo piso Diez de Octubre 1.002 esquina Luis Estévez; sala; comedor; tres habitaciones; baño intercalado; cuarto y servicios criados. Informes F-4992 Llaves bajos.

LOMA DE CHAPLE PARTE FRESca y saludable portal; sala; 3|4; baño; calentador: cuarto y servicio de criado. Centurión 27 entre Chaple y Alfredo Zayas.

SE ALQUILAN LOS ALTOS DE LIbertad esquina a Herédia; sala; recibidor; 3|4; baño calentador y demás servicios.

VIBORA. CARMEN 9, MEDIA CUAdra Calzada alquilo casas, jardín, portal; sala; comedor; 4 cuartos; baño; sala; comedor; cuarto criado; patios; garage. Informan lado.

SE ALQUILA LA CASA MARQUES de la Torre 267, al lado de la Iglesia de Jesús del Monte con sala; comedor; 3 cuartos; baño intercalado; servicio de criados; patio; traspatio. La llave en el 269. Dueña: Soledad 672. Telf. U-6559, Ercilia Galí.

VIBORA. CARMEN 9, MEDIA CUAdra Calzada alquilo casas, pardín; portal; sala; comedor, 4 cuartos; baño; sala; comedor, 4 cuartos; baño; cocina; cuarto criado; patios; garage. Informan lado.

ALQUILO: LUZ Nro. 67, ESQ. SAN Luis, Víbora, espléndida casa con sala, comedor; cuatro habitaciones, baño intercalado, cuarto y servicios de criados; portal y jardín. Llaves por San Luis, familia Fidalgo. Informes M-3198 Precio: $50.

ESTRADA PALMA 111 CERCA DE LA Calzada. Altos. Sala, comedor; 5 habitaciones; criados etc; terrazas. Llave allí. I-6348.

ALQUILO MILAGROS 365 FORVEnir 8-A amplia, portal; sala; saleta; 4|4; comedor; baño; cocina; patio; traspatio; agua todo el día $34.00. X-1984. Verla de 2 a 5 p. m.

### 92 SANTOS SUAREZ - MENDOZA

SE ALQUILA DUREGE 410 ENTRE Correa y Santa Irene, amplia y cómoda casa, jardín; portal; sala; hall; 4|4; comedor; cuarto y servicio criados.

ALQUILA HERMOSA MODERNA CAsa; jardines, portal; sala; saleta; dos habitaciones; baño intercalado; galería; comedor; cuarto criados, garage (o sin él)), frutales. Libertad 461 Reparto Mendoza $38 renta.

SANTOS SUAREZ 72, (MODERNO) entre Dolores y San Indalecio apartamentos cómodos y ventilados para familias. Varios tamaños. Se cambian referencias. $16.00, $20.00 y $22.00. Diríjanse al enargado, departacmente número 10.

SAN BERNARDINO No. 357 ACABAda de pintar a media cuadra del tranvía y ómnibus casa moderna, con portal, sala, 2 habitaciones, comedor y demás comodidades. Informan en la misma.

DUREGE No. 205 ALLTOS, MODERnos, terraza; sala; saleta; 3 grandes, dormitorios, baño intercalado, cocina, gas y carbón $30.00. entre Santos Suárez y Santa Emilia.

ALQUILO CASA PLANTA BAJA: jardín; portalá sala; 2 habitaciones baño; cocina y patio; muy ventilada y abundante agua: $17. G. Lacret 368 entre Cortina y Figueroa. Informan al fondo letra G.

TAMARINDO Nro. 121, ALTOS ENtre San Indalecio y San Benigno, espaciosas sala; saleta; tres habitaciones; otra en azotea, servicios completos; saleta fondo. Informes teléfono U-6895 $28.00

ALQUILO PAZ ESQUINA LINEA altos bodega, 1 cuadra tranvías, ómnibus próximo fábricas Candado, Estrella. Ambrosía $20.00. Llaves en la bodega. Más detalles Maximino Martínez. Teléfono I-3173.

### 93 LUYANO

SE ALQUILA AMPLIA Y MAGNIFIca casa en Cueto 613 (Luyanó) tres cuartos; sala; baño intercalado; cocina y servicios criados. Todo moderno. Días laborables de 2 a 5 informes, Teléfono A-9572 Vda. de Navas.

$14.00 CASITA MODERNA, SALA, 2 habitaciones, cocina, baño y patio. Rodríguez 463 entre Reforma y Guasabacoa, una cuadra del cine de Fábrica.

$13.00 ALQUILO CASA CALLE Nuestra Señora de los Angeles, Nro. 115 pegado Hijas de Galicia. Portal, sala, dormitorio, cocina, servicios. Independiente. Abundantísima agua. Maximino Martínez del Rial.

MODERNOS ALTOS $15.00 SALA, comedor; tres habitaciones; cocina; servicio; balcón calle. Juana Alonso 558 entre Infanzón y Juan Abreu; una cuadra carros; dos cuadras Paradero Luyanó.

ALQUILO PARA PERSONA DE GUSto la hermosa casa de Luyanó 652 compuesta de terraza, antesala, sala, hall, cuatro espléndidas habitaciones; comedor Renacimiento; cocina; pantry; cuarto y servicios de criados; lavaderos al fondo. Informan en la misma

LUYANO: ARANGO 560, SE ALQUIla una hermosa casa compuesta de sala, comedor, dos habitaciones, cocina y pantry, moderno cuarto de baño portal y patio. Informes en la misma de 3 a 5 p. m.

ALQUILO: PEREZ 657, LUYANO, casi esquina a Concha: recibidor; sala; cuatro cuartos; comedor; baño intercalado; cocina; dos terrazas; moderna. Llaves al frente, en el núm 666. Informes Telf. I-6738.

ALQUILO CASITA MAMPOSTERIA: sala, cuarto, baño, cocina, comedor, cerca Hijas Galicia: $15.00. Llave: Benavides 174, Luyanó. Informes: Reina 108. Telf. A5-0332.

SE ALQUILA PARA COMERCIO, INdustria, vivienda, fábrica esquina Santa Felicia, Luyanó, frente al parque. Informan: I-6935.

### 97 GUANABACOA, REGLA Y CASA BLANCA

GUANABACOA ALQUILO CAMARERA 14 entre Aranguren y Venus. Sala dos cuartos baño, servicio sanitario. Dueño Cortina 11 Santos Suárez. Precio $15.00.

### 98 ALQUILERES VARIOS

SE ALQUILAN LOS ALTOS DE LA primera casa del Reparto Loma de Cojímar, Máximo Gómez y 32, Sala, 4|4, 2 baños, 2 terrazas 1|4 y servicios criados, garage siempre agua. Llaves la misma Telf. A-6567. I-3781. pregunte por Rabell.

## SE SOLICITAN

### 99 SOLICITUD DE ALQUILERES

SOLICITO CASA AMUEBLADA: SAla, comedor; 3 habitaciones; cocina y baño, cerca del Parque Central Informa: M-3440. Isidro.

SOLICITO CASA EN LA HABANA con 10 a 14 habitaciones para 2 familias. Trato directo con el dueño. Estín, aptratado 169 Habana.

## SE SOLICITAN

### 99 SOLICITUD DE ALQUILERES

SE SOLICITA UN LOCAL DE REGUlar tamaño con un cuarto de 4x4 azulejeado, propio para una fábrica pequeña de helados, dar razón a C. R. Hernández Telf. A-4053.

### 102 AGENCIAS COLOCACIONES

LA MATANCERA: A-7740, SERVImos para cualquier parte de la Habana y repartos servidumbre de ambos sexos del país y extranjeros con referencias, servicio rápido Sol 465 entre Egido y Villegas.

«LA OTILIA», DOMESTIC EMPLOYment Agency. Señora: cuando uster necesite empleada para el servicio doméstico, llame a este lugar. Calle K Nro. 361 entre 19 y 21. Vedado, teléfono F-4806

U-1880 «LA HABANERA»

NEPTUNO Y ESPADA. TENEMOS numeroso personal de hombres y mujeres, blancas, de color, extranjeros y del país, cocineras, criadas manejadoras; mensajeros; personal por horas. Sirvientes a clínicas con referencias U-1880.

AGENCIA «SAN RAFAEL» U-5388

NUMEROSO PERSONAL RECOMENdable blancos y de color extranjeros, del país, cocineras, criadas, manejadoras mensajeros; cocineros; criados; choferes, sirvientes a clínicas, personal por horas. U-5388.

«AGENCIA BEERS»

Hechos, no palabras. Colocados: Srta. Alemana como Institutriz con el Gobernador de Caracas, Venezuela, con contrato de un año $63 mensuales. Taquígrafa cubana, Inglés y español, Cía. Americana importante $125.00 Señorita cubana, taquígrafa Inglés-Español, con la Pepsi Cola Co., $24.00 semanales y numerosa cantidad de sirvientes, cocineros etc. con las mejores familias cubanas y extranjeros. Plaza de la Catedral No. 54 M-7730. (Desde hace 33 años).

### CRIADAS - CRIADOS

SE SOLICITAN DOS CRIADOS UNA para cuartos y otra para de mano, que sepan leer y escribir y tengan buenas referencias. Para tratar de 3 a 5 en D No. 506 Vedado.

SOLICITO CON CARTA RECOMENdándola, criada joven, saludable, sin compromisos, limpiar casa de cuatro personas, lavar, zurcir, quince pesos; dormir colocación. Escribir señor Durand. Apartado Correos 244. Habana.

SE SOLICITA JOVEN BLANCA CRIAda de comedor con buenas referencias sueldo $15 uniformes y ropa limpia hora después de las 10 a. m. Calle 8 entre 3a. y 5a. Rep. Miramar casa doctor Pagés.

### 104 COCINERAS Y COCINEROS

SOLICITO COCINERA QUE DUERMA en la colocación, sueldo ocho pesos, si no sabe cocinar no llame. Teléfono F-3539.

SE SOLICITA UNA SIRVIENTA PAra cocinar y hacer la limpieza de la casa de un matrimonio solo. Solamente por la mañana. Maloja 603, bajos, frente a la Clínica. De 9 a 12 informan Referencias A. M.

SOLICITO JOVEN BLANCA QUE sepa cocinar y limpiar para tres personas dormir fuera, traer referencias, sueldo 12 pesos. Vedado B, 512 altos, entre 21 y 23 después de las 9.

SE SOLICITA UNA CRIADA PARA cocinar y limpiar que duerma en la colocación. Sueldo $7.00 y uniformes Calle 5a. entre 6 y 8 La Sierra.

SOLICITASE BUENA COCINERA con referencias para matrimonio en Galiano 408 apartamento 32, señor García. Sueldo seis pesos.

MATRIMONIO SOLO VEDADO, SOlicita criada para cocinar y limpiar sueldo $12.00, debe cocinar bien tenes referenias y dormir fuera. Llamar I-6424.

### 114 AGENTES - VENDEDORES

NECESITAMOS VENDEDORES DE ambos sexos para artículo de consumo doméstico fácil venta. Buena utilidad poco trabajo. Diríjanse a Piñeiro Campa 12 esquina a San Antonio. Marianao.

SUELDO Y COMISION, SOLICITO tres agentes. Asociación Médico-Quirúrgico Lourdes. Concepción 216, entre Lawton y San Anastasio, Víbora, de 8 a 10 a.m.

SOLICITAMOS VENDEDORES ACTIvos en toda la isla. Magnífica comisión por adelantado. Pida informes a M. Michelena; Edificio Metropolitana 816. Habana.

IMPORTADORES, COMPRADORES, y vendedores, ofrecemos los más bajos precios obtenibles en todo el mundo para mercancías americanas y de otros países en almacenes afianzados libres de derechos en novedades, Sedería, Artículos de Tocador, Cosméticos, Quincallería y objetos para regalos. Compre de los mayoristas americanos que más barato venden en todo el mundo. 25 años de negocios son su mejor garantía y satisfacción. Solicite nuestro catálogo gratis y se convencerá de los bajos precios. Mills Sales Co. 901 Bdoarway New York. U. S. A.

SE NECESITAN VARIOS HOMBRES de buena presencia, bien educados y que sepan bien aritmética para darles empleo con sueldo y comisión. Presentarse a las 10, en Manzana de Gómez 566, entrada por Neptuno.

SOLICITAMOS VENDEDORES PARA exquisitos vinos «Orotavia», fabricado de fruta bomba madurada en la mata. Pídala a José Caamaño, Morro y Refugio. Telf. A-7729.

### 115 OFICINISTAS

SE SOLICITA UN EMPLEADO DE oficina que sea taquígrafo y mecanógrafo; que conozca inglés y que tenga experiencia como auxiliar de contador. Enviar detalles con referencias y pretensiones de sueldo al apartado Nro. 2,495 en la Habana.

NECESITO UNA MECANOGRAFA, y un mensajero. También necesita sirvienta para sanatorio; otra para señor solo; un jardinero, un sereno, dos chauffeurs y un criado $30. Compostela 362 Agencia.

### 116 SOCIOS

ADMITO SOCIO PARA BAR CON $250.00. Venta de 20 a 20 pesos. Calle 7 y Pasaje C. Manolo. B. Vista

ENCARGADO DEL MEJOR NEGOcio que hay, solicita socio, para Industria que deja más que el capital invertido mensualmente. San Pedro 1? Puentes Grandes de 7 a 10.

NECESITASE SOCIO CON $1.500 PAra negocio establecido. Artículo en demanda todo el año. Utilidad de $250 o más mensualmente posible al interesado. Contestar a L.F.H DIARIO DE LA MARINA.

ADMITO SOCIO PARA GRAN LEchería en Calzada, casa que trabaja verdad con tal motivo tiene que ser persona joven aunque no tenga todo el dinero pero sí dispuesto a trabajar. Torres, San José y Galiano, café.

### 117 SOLICITUDES VARIAS

SE SOLICITAN PERSONAS MAYOres de edad para emplearlas con sueldo y comisión, es necesario que sepan aritmética y tengan buena presencia. Presentarse en la Manzana de Gómez, Departamento No. 566 a las 11 a. m.

OPORTUNIDAD. — SOLILCITAMOS personas con excelentes referencias y mucha práctica en negocio de Laboratorio de productos farmacéuticos activa y dinámica para gerente administrativo de importante negocio de reciente creación con buen sueldo y participación. Dirijan solicitudes a »Oportunidad», Anuncios Clasificados de este DIARIO, indicando antecedentes. Reserva absoluta. Inútil solicitar sin reunir condiciones exigidas.

## SE SOLICITAN

### 117 SOLICITUDES VARIAS

SOLICITO SOMBRERERA BLANCA competente pocas pretensiones Galiano 223 altos por Concordia. De 10 a 12.

SE SOLICITA

Para firma importante americana, Supervisor de Ventas con experiencia y buenas relaciones entre detallistas de víveres, cafés, bars, clubs, etc., y capacitado para dirigir cuadrilla de vendedores. Escriba con puño y letra dando edad, referencias, experiencia, etc., incluyendo fotografía. Solamente se tomarán en consideración aquellas solicitudes conteniendo información completa. CAPACITADO, Anuncios Clasificados.

SRTAS. Y CABALLEROS QUE TENgan referencias negocio importante, sueldo o comisión. Manzana de Gómez 248 de 9 a 11 a. m. y de 3 a 5 p. m.

NECESITO HOMBRE SERIO QUE entienda de hospedaje para ponerlo al frente; tiene que aportar garantía efectiva; informan Cuba 858 de 9 a 1 solamente.

MEDICOS: SE SOLICITAN PARA alquileres un buen local, preparado para una corporación clínica. Monte 426, entre Aguila y Angeles.

MEDICO

Solicito un compañero que desee establecer consulta tengo local apropiado y amueblado. Informes: San Nicolás 168 de 3 a 5.

SE SOLICITA UN BUEN CARTULARIO DE NOTARIA

Para trabajar por pequeño sueldo y comisión en todas las escrituras que por su gestión se otorguen. Tiene que estar bien relacionado y traer referencias. Dirigirse al Departamento No. 106 del Edificio López Serrano. Vedado.

SOLICITAMOS PERSONAS CONOZcan giro farmacia tengan algún capital asociarlos trabajando personalmente; tenemos dos farmacias, escriba diciendo condiciones. También vendemos. Sr. Triana apartado 2163 Habana.

GANE DINERO. VENDA EN SUS RAtos libres a sus amigos artículo útil y solicitado. Nosotros le enseñamos como ganar magnífica comisión por adelantado. Escriba hoy mismo a Hook-Fast de Cuba, Edificio Metropolitana 816. Habana.

## SE OFRECEN

### 122 INSTITUTRIZ

INSTITUTRIZ AMERICANA TIENE algunas horas disponibles para dar clases a domicilio. Llamar al F-7135 solamente de 9.30 a 11.30 a. m.

SE DESEA COLOCAR UNA SEÑORIta alemana, de buena familia, para institutriz. Habla correctamente alemán, inglés, francés y bastante bien el español. Se dan referencias. Informan eléfono F-7892 de 7 a 9 p.m.

### 124 LAVANDERAS-LAVANDEROS

UNA BUENA LAVANDERA DESEA encontrar trabajo; tiene buenas referencias. Telf. F-3262.

SE DESEA COLOCAR UNA MUCHAcha de color, del campo, para lavandera o limpieza; dormir fuera; otra para limpieza en las horas de la mañana; si es a repartos, con viajes pagos; seriedad y formalidad; llamen F-6175

SE DESEA COLOCAR UNA MUCHAcha de color del campo para lavar o limpiar, dormir fuera. Otra para limpieza en las horas de la mañana, Si es reparto con viajes pagos. Seriedad y formalidad. Llamen F-6175.

### 125 CHOFERES

CHOFFER DE COLOR CON BAStante experiencia y buenas referencias desea colocarse. Baños Nro. 2, o al teléfono F-6137, Preguntar por José.

DESEA COLOCARSE UN BUEN CHOfer, experto en toda clase de máquinas y mecánica, sin pretensiones, ron referencias de buenas casas y siempre ha trabajado particular. Teléfono M-2412.

SE OFRECE A FAMILIA PARTICUlar chofer con muy buenas referencias de familias conocidas. Informan Blanco 111 Garage. Telf. M-4061.

SE DESEA COLOCAR UN CHAUFfeur español en casa particular, es muy cumplidor en el trabajo y tiene referencias. F-6189

CHOFER MECANICO ESPAÑOL 20 años de práctica experto en el automovilismo siempre particular se ofrece para casa particular. Telf. M-6034.

DESEA COLOCARSE UN CHAUFfeur de color; tiene algunos años práctica y buenas recomendaciones; no duerme en la colocación. Informes F-4422

DESEA COLOCARSE UN BUEN chauffeur experto en toda clase de máquinas y mecánica, sin pretensiones y con referencias de buenas casas. Telf. M-1959

### 126 JARDINEROS

OFRECE UN EXPERTO EN FLORES frutales. También conoce de mecánica toda clase de instalaciones y carpintería. Tiene referencias. Informes A-9814.

DESEA COLOCARSE JARDINERO español, experto en todo lo que requiere un buen jardinero, sin pretensiones; puede hacer otros trabajos y tiene referencias de buenas casas. Teléfono M-1959

### 128 AGENTES-VENDEDORES

VIAJANTE CON EXPERIENCIA SOlicita casa seria y acreditada para trabajar con comisión y gastos. Buenas referencias. Sr. Hoadley, Ave. 9a y 8 Amp. de Almendares.

### 129 OFICINISTAS

JOVEN CUBANO DE 20 AÑOS, SOLtero trabajador, graduado en el colegio de LaL Salle de taquígrafo, mecanógrafo, calígrafo y tenedor de libros se ofrece para trabajar en oficina o casa comercial bien permanente o por horas. Preguntar por Maseo teléfono F-7149 de 1 a 2 de la tarde y de 8 a 9 de la noche.

LABORATORIOS DROGUERIAS, SE ofrece una señorita con experiencia de muchos años en negocios de medicinas, conoce contabilidad; es mecanógrafa. Informes: Sr. Hernández. U-5800. Belascoaín 860.

### 131 OFERTAS VARIAS

ENFERMERA. ASISTENCIA A ENfermos de ambos sexos; atiendo niños y dementes. Telf X-2569

GERMAN MERRIED WITH CUBAN seeks Positions in Farm willing worker nnow carpentier, motors and land work, 18 years in Cuba. Best References please call Pablo Telf. X-1419 only 10-12

DESEA COLOCARSE HOMBRE PEninsular sabe de pintura, de mecánica y de electricidad, también trabaja calderas de vapor; atiende elevador o limpieza. Informan Telf. U-6616

SE OFRECE UN ENFERMERO CON bastante tiempo de práctica para cuidar enfermos, industria o fábrica. Dirigirse a Angeles Nro. 156 altos, informan.

SE OFRECE UNA ENFERMERA CON 20 años de práctica para asistir enfermos particulares, Consultorio o Clínica; le es indiferente ir al campo. Teléfono I-6668 A. Núñez

M.E.C.D. 2016

FEBRERO 14 DE 1939 — DIARIO DE LA MARINA — EJEMPLAR: 5 CENTAVOS

# EL GOBIERNO JAPONES CONTESTA A LA NOTA FRANCESA DICIENDO QUE LA OCUPACION DE HAINAN OBEDECIO A FINES EXCLUSIVAMENTE MILITARES

## POLITICA EUROPEA

Para DIARIO DE LA MARINA.

Por el Lic. Querido MOHENO JR.

Con su estrabismo político característico, el ex-Ministro británico de Relaciones, capitán Anthony Eden, declaró hace días que «si gana Franco, su victoria será una victoria extranjera». Sin mencionarlas, se refería indudablemente a Italia y Alemania.

Discurriendo así, se mostró muy preocupado por el porvenir de la independencia política y de la integridad territorial de España. Una y otra «deben ser respetadas», dijo; y «no debería permitirse — agregó— que una o varias potencias extranjeras se establezcan allí o en las posesiones españolas. España—siguió diciendo Mr. Eden—debe disfrutar de verdadera libertad para escoger su destino.» Y terminó, refiriéndose a los poderosos armamentos franquistas con esta «indirecta» graciosísima: «Todos saben quién suministra estos armamentos.»

Por su parte, el Primer Ministro Neville Chamberlain—candidato al Premio Nobel de la Paz—perifoneando su propósito de formar un colosal ejército metropolitano de voluntarios, recomendó el mismo día a cincuenta millones de ingleses de catorce a sesenta y cinco años de edad, que contribuyan a constituir ese ejército. Sus palabras no significaban—se apresuró a declarar—que él creyese en la posibilidad de una guerra inmediata; pero el designio del plan de formar un gran ejército «consiste en prepararnos para la guerra», concluyó.

No se trata de discutir ahora si el generalísimo don Francisco Franco ganará la guerra española; discutirlo equivaldría a debatir o poner en duda que hemos borrado ya treinta fechas en el calendario de 1939. Tampoco de controvertir la procedencia del armamento franquista, ni la del que de Francia y la URSS recibieron incesantemente los ejércitos rojos de Cataluña por la frontera pirenaica de Francia, «aunque el capitán Eden no lo crea» y a despecho del Comité de No Intervención, hermano siamés de la Liga de las Naciones.

Se trata de poner los puntos sobre las íes a la política internacional de la Gran Bretaña, tan semejante al **monroísmo** imprescriptible de nuestra América.

Fué, en verdad, oportuna y en apariencia pacifista, la dramática escapatoria de Chamberlain a Munich. La guerra parecía, era inevitable; y al abandono momentáneo del orgullo británico se debió en buena parte el aplazamiento de la fatal carnicería. No parece haber habido en ello, sin embargo, ese amor indeleble por paz del mundo, que los miopes en política internacional atribuyeron al gran estadista inglés. Si las defensas aéreas de Londres no adolecieran a la sazón de las deficiencias de que dió cuenta la prensa inglesa; si los ejércitos italogermanos no constituyeran la fuerza armada más poderosa del mundo; si la superioridad incontrastable de Italia y Alemania en el aire, no vulnerara la seguridad de la retaguardia franco-inglesa; y si en fin, la victoria en la guerra española no se delineara entonces, como se delineó desde el principio, en contornos indudablemente nacionalistas ¿habría sido la misma la conducta de Inglaterra en Munich?

Quienes recuerden con precisión los momentos anteriores a la Gran Guerra, no habrán olvidado cómo Francia conminó a Inglaterra a conjurar aquella matanza; y verán de nuevo, con los ojos del recuerdo, cómo la Gran Bretaña, del Rey al último de sus súbditos, eludió el angustiado llamamiento francés:

—«Sólo Vuestra Majestad, decía el ilustre Presidente Poincaré a Jorge V, sólo Vuestra Majestad puede impedir la guerra». Pero Su Majestad no quiso impedirla y sólo Inglaterra obtuvo beneficios de ella.

«El «monroísmo» británico no se resignó en Munich a perder totalmente su hegemonía europea y mediterránea. Era preciso satisfacer las justas, vitales necesidades mediterráneas y europeas del Eje Roma-Berlín; y con plena consciencia de su impotencia frente a Italia y Alemania, y pendiente a la vez del próximo poderío español, sancionó el desmembramiento de la artificial Checoeslovaquia, reconoció la conquista italiana de Abisinia y se dispuso a esperar pacientemente— con el paciente esperar del clásico «watchful waiting» anglosajón—esta fulminante ofensiva de Franco sobre los últimos reductos rojos del actual gobierno azañista de Figueras, pueblecillo fronterizo de España con Francia semejante o equivalente a Guabanacoa para la Habana. (Informan los cables de los últimos días que, en efecto el Gobierno de Barcelona abondonó la Capital catalana, para establecerse en un punto cercano a la frontera francesa: Gerona o Figueras».)

De tiempo atrás, Inglaterra tiene representantes **de facto** ante el Gobierno de Burgos y no pasarán muchas semanas sin que, ansiosa de conservar su antigua hegemonía en España, reconozca **de jure** al Gobierno Nacionalista español. Todo lo cual, no resta méritos, por cierto, a la actitud realista de Chamberlain. Vivir la realidad, vivirla y comprenderla, es ya un mérito poco común. Si antaño valió París una misa. Londres bien vale hogaño la capitulación de Munich... Entre tanto, el «designio británico consiste en prepararse para la guerra.» Y sincera o no—más bien no que sí—la política realista y pacifista de Chamberlain puede ser, acaso lo haya sido ya, de una utilidad inestimable al monroísmo, al imperialismo, al «britanismo» ambicioso de Inglaterra. Porque del **status** mediterráneo que la victoria de Franco planteará, la Gran Bretaña no ha de quedar sin participación, magüer inferior a la de España e Italia y Francia. Es la vieja política internacional inglesa, siempre dispuesta a tomar posiciones, y a consolidarlas si es posible, en los destinos siempre inciertos de Europa. No con otra intención alentó la resistencia del gobierno de Negrín, a la vez que hacía carantoñas al general Franco, terminando con asombrarse de la caída de Barcelona, en vista de lo cual—dicen los diarios ingleses—«ya no parece estar lejos el momento en que el gobierno británico tendrá que revisar su actitud con respecto a la situación en España.»

Por el contrario, la política de Mr. Eden, nutriéndose de románticos ensueños democráticos, no conduce, no conduciría a Inglaterra sino a la ruina que parece amenazarla ya. ¡Mire usted que hablar de independencia política de España, quien no puede ignorar cómo hasta antes de esta guerra española fué evidente la influencia política de Inglaterra en los destinos de la propia España, contra la voluntad de los españoles! ¿Y su integridad territorial? Ningún inglés debiera hablar de ella, mientras el mapa de la península ofrezca a la vista el borrón de Gibraltar.

Si hace doscientos años fué posible cohonestar la ocupación de esa comarca española, el alcance de la artillería contemporánea puede destruir ahora desde Ceuta, desde Menorca, aquel sofisma pre-monroísta....

Vivimos una vida plena de realidades incontrovertibles. Y tal como al cabo de dos siglos reclama Italia a Francia la devolución de la isla **italianísima** de Córcega, así acaso no pase mucho tiempo sin que la España nacionalista de Franco exija a Inglaterra el respeto efectivo a su integridad territorial, de la que hoy se muestra tan celoso Mr. Eden, conminándola a evacuar por los siglos de los siglos el macizo milenario donde un día se elevó una de las hercúleas, simbólicas columnas.

México, enero de 1939.

## SE CALCULA QUE MAS DE MEDIO MILLON DE PERSONAS HA DESFILADO ANTE LOS RESTOS MORTALES DEL PAPA PIO XI

### El cadáver bajo triple ataúd será colocado en el Altar de la Silla y no en el coro como en casos anteriores

La fecha en que haya de reunirse el Cónclave cardenalicio para la elección del nuevo Pontífice depende de la llegada de los Purpurados extranjeros. Muchos se hallan en camino

CIUDAD VATICANA, febrero 13. (AP.)—Las antiguas grutas de la Catedral de San Pedro están preparadas esta noche para recibir el cuerpo del Papa Pío XI en un triple féretro.

Millares y millares de fieles desfilaron hoy reverentemente ante el cadáver del Sumo Pontífice, expuesto en la capilla del Sacramento de la vasta Catedral, mientras los obreros, bajo tierra, preparaban el lugar donde será enterrado mañana por la noche.

Las escenas que se registraron hoy en el Vaticano constituyeron la mayor manifestación pública de respeto a un Papa muerto, en parte debido a que la población de Roma es ahora casi el doble de la que tenía la capital italiana cuando murió el Papa Benedicto XV en 1922.

Se calcula que el número de personas que desfiló por la capilla Sixtina y por la capilla del Sacramento pasan de 500 mil.

«L-Osservatore Romano», órgano del Vaticano, dice que el número de fieles que ha desfilado por ambas capillas se acerca al millón.

Trenes cargados de peregrinos procedentes de muchas ciudades italianas y del extranjero también han llegado a Roma.

Milán, donde el Papa Pío, como Cardenal Aquiles Ratti residió mucho tiempo, ha enviado muchos peregrinos, una gran delegación llegó procedente de Hungría.

La ceremonia del entierro, que se efectuará mañana, será trasmitida al mundo por radio, pero será excluído de ella el público, asistiendo a la misma los cardenales y otros prelados, la corte papal, el cuerpo diplomático, los patricios romanos y otros dignatarios invitados.

El cadáver será encerrado en tres féretros ante el altar de la Silla, donde se dicen Misas de Requiem por el difunto Pontífice todos los días, y no en el Coro como se hizo con sus predecesores.

Se espera que la Catedral permanezca abierta desde las ocho de la mañana hasta la una de la tarde, antes de la ceremonia del entierro.

La ceremonia comenzará a las cuatro de la tarde. El Pontífice será encerrado primeramente en el féretro de ciprés juntamente con un tubo de latón conteniendo una copia del elogio que se recite en la ceremonia y ejemplares de las medallas acuñadas durante el Pontificado.

Una vez cerrados los féretros uno dentro de otro, serán colocados en un carro de ruedas y llevado al altar de la Confesión, que está a nivel de las grutas, después de descenderse por finas escaleras desde la nave.

Allí será transferido a otro carrito con ruedas y polea y llevado a las grutas, al lugar designado por el Papa Pío junto a las tumbas de Pío X y de Benedicto XV en una pequeña cámara llamada la Capila de los Papas.

La cámara es, en realidad, un arco bajo y pintado de blanco que sostiene el piso de la Basílica de San Pedro. Las pocas tumbas que hay dentro de la capilla casi la llenan. El Papa Pío visitaba ese lugar una vez por año, en víspera de la festividad de San Pedro, el 29 de junio y en una de las visitas que hizo hace años, dijo: «Algún día también hallaré dulce reposo en este lugar.»

Mientras millares de personas desfilaban para ver el cadáver del Papa, se cantaba la segunda Misa de Requiem.

Por otra parte el Príncipe Ludovico Chigi-Albani, Marshal del Cónclave que ha de elegir un nuevo Papa, visitaba a la Congregación de Cardenales con trece caballeros de la Gran Orden de Malta, de la cual es Gran Maestro.

El patricio Príncipe Chigi, de uniforme rojo como los demás caballeros, leyó un discurso de pésame a los Príncipes de la Iglesia por la muerte del Pontífice.

El Cardenal Gennaro Granito Pignatelli di Belmonte en la contestación pidió a los caballeros que hiciesen oración para que la Iglesia obtenga «el hombre santo que necesita en estos graves tiempos».

Los cardenales extranjeros continuaron llegando hoy. La fecha para el comienzo del cónclave depende de la llegada de los cardenales extranjeros. Los prelados del Vaticano dicen que no será antes del 26 de febrero ni después del día primero de marzo.

Entre las pequeñas ceremonias de hoy se registró la de romper el molde que sirvió para hacer el sello que lleva el nombre de Pío XI. Los sellos se fijan en ciertas cartas apostólicas.

El cónclave se construirá dentro de las paredes del Vaticano con un fondo especial creado por el Pontífice. Con el dinero se construirán los departamentos en que se encerrarán los príncipes de la Iglesia hasta las elecciones del nuevo Papa. Se calcula que el fondo asciende a unos cien mil pesos.

Se sabe en el Vaticano que el Papa dejó un testamento, al que se dió lectura el día de su muerte. Aunque el contenido del mismo se guarda en secreto, se cree que en él deja su pequeña propiedad privada a su hermana doña Camilla Ratti, a su sobrino el Conde Franco Ratti y a su sobrina la Marquesa María Luisa Persochetti Ugolini.

### No hallaron el avión perdido en Alaska, en que iban 5 pasajeros

JUNEAU, Alaska, febrero 13. (AP) La suerte de un aeroplano de la Marine Airways, que desapareció con cinco personas a bordo, sigue siendo un misterio, pues las nevadas han obligado a los aviones que estaban realizando la búsqueda a volver a sus bases, mientras los barcos no han logrado hallar huellas.

Un grupo de skiers salió de esta ciudad para unirse a la búsqueda como resultado de una información que se recibió dando cuenta de que se había escuchado el zumbido de los motores de un avión en el extremo sur de la isla Douglas el domingo por la tarde.

El mensaje enviado por el piloto Lon Cope a las 2:15 de la tarde del domingo decía que el aparato se estaba cargando de hielo frente a la Grand Island, a 15 millas al sur de ésta. Noticias no confirmadas dicen que el avión fué escuchado quince minutos después sobre la isla Douglas, al este de esta ciudad.

Las personas que iban en el avión desaparecido son el piloto Lon Cope, John Chappell, E. E. Ek y Ek y Earl Clifford, todos de Juneau y George Chamberlain de Anchorage. El avión estaba equipado con pontones.

El aeroplano salió de Ketchikan a las once de la mañana de ayer volando por la ruta norte.

## El embajador nipón en Roma trata con el Conde Ciano de la situación de Asia con la ocupación de Hainán

La ocupación de la estratégica isla solamente costó a los japoneses dos muertos y dos heridos. Veintiún aviones nipones bombardearon intensamente a dos ciudades chinas

HAIKAO, Isla de Hainan, febrero 13. (Havas.)—El vicecónsul japonés en Haikao hizo hoy una visita a su colega, el vicecónsul de Francia en esta misma ciudad, y único agente consular extranjero en la isla de Hainan, para notificarle que las tropas niponas mantendrán el orden y la paz en la isla asumiendo todas las responsabilidades acerca de la protección de las vidas y propiedades extranjeras. El vicecónsul francés devolvió más tarde la visita, manifestando al cónsul del Japón que nunca esperó el desembarco de las fuerzas japonesas, aunque agradecía siempre las seguridades de que no se alterará el orden en la Isla.

*Discuten en Roma la situación en Asia*

ROMA, febrero 13. (Havas.)—El conde Ciano, Ministro de Estado de Italia, recibió hoy al embajador Hiratori, del Japón. Se cree que la entrevista se refirió a la situación en Asia, como consecuencia del desembarco de las tropas japonesas en la isla de Hainan.

*Bombardeo de ciudades chinas por aviones japoneses*

CHUNG KING, China, febrero 13. (Havas.)—Una doble escuadrilla de 21 aviones japoneses bombardeó hoy la ciudad de Lanchao, capital de la provincia de Kan-Su, así como Ching-Yuan y Ta Hun Ku. Sobre el primer lugar lanzó ochenta bombas de altos explosivos, que causaron enormes daños materiales.

*Japón dice que habían tomado a Hainan por necesidades militares*

TOKIO, febrero 13. (Transocean.) El Embajador francés en Tokio, Charles Arsense-Henry, visitó hoy lunes al Ministro del Exterior del Japón, Arita, para informarse en nombre de su gobierno, sobre la ocupación de la isla de Hainan.

El Ministro de Relaciones Exteriores dió sobre esta visita un comunicado según el cual el Ministro ha asegurado q. el Japón perseguía en la ocupación de la Isla exclusivamente fines militares, con objeto de reforzar el bloqueo del sur de China.

La duración de la ocupación se dará por terminada cuando cesen las obligaciones militares, puesto que el Japón no tiene reivindicaciones territorirales sobre la isla.

*Sólo costó dos bajas a los japoneses la toma de la isla de Hainan. Los chinos tuvieron 250 muertos*

HONGKONK, febrero 13. (Transocean.)—Por parte de los japoneses la ocupación de la isla de Hainan sólo costó dos muertos y dos heridos, mientras que los chinos tuvieron 250 muertos y noventa prisioneros.

De las Aduanas marítimas de la ciudad de Hoikow en la citada isla se hicieron hoy lunes cargo los japoneses, quienes instalaron ya el viernes pasado en dicha población un consulado.

## CREEN QUE EL ASESINATO DE "LA MARIPOSA NEGRA" ESTE RELACIONADO CON LA CAMPAÑA TERRORISTA IRLANDESA

### El ex ministro Geddes dice que la capital inglesa puede ser atacada por aviones, sin declaración bélica

La Policía de Belfast tiene conocimiento del robo de una importante cantidad de un explosivo muy poderoso, de la fábrica y se teme que lo empleen los elementos terroristas

LONDRES, febrero 13. (Havas.)—La eventualidad del bombardeo aéreo de Londres sin previa declaración de guerra, fué discutida esta noche en Plymouth por Sir Aukland Geddes, ex-Ministro, en los tiempos de la Gran Guerra, principal consejero de Sir John Anderson, actual Ministro de Defensa Civil.

—La situación ha cambiado de tal manera—dijo Sir Auckland en sus declaraciones—que no es desacertado pensar que Londres y todas las ciudades del Sur y del centro están en la frontera de la nación. Desde el punto de vista del poderío aéreo, somos ahora una Potencia continental. Es posible que no vuelva a haber jamás una declaración de guerra, por lo menos antes de que cada conflicto estalle, porque mucho de esto depende del que aseste el primer golpe.

Defendiendo después el Plan del Servicio Militar Voluntario, Sir Auckland manifestó que dos millones de hombres, de 18 a 25 años, están disponibles para los servicios de defensa, y otros dos millones, de 25 a 35 años, están igualmente a la disposición de las necesidades del servicio activo.

*Robo de explosivos en una fábrica de Belfast, Irlanda*

LONDRES, febrero 13. (Havas.)—La policía de Belfast (Norte de Irlanda) informa la desaparición de sesenta libras de galiñita (explosivo muy poderoso) de una de las fábricas de Bally-go-Martin, en un arrabal de la ciudad. El robo fué cometido a fines de la semana última. Se teme que el explosivo haya caído en manos de los republicanos irlandeses, que lo utilizarán en su campaña de terrorismo.

*Un irlandés se confesó autor de la muerte de la «Mariposa Negra» que apareció apuñalada en su casa*

LONDRES, febrero 13. (AP.)—Un irlandés de 23 años de edad ha sido formalmente acusado hoy como autor del asesinato de la «mariposa negra» de Mayfair, y los agentes de Scotland Yard están ahora tratando de averiguar si la muchacha era espía del ejército republicano irlandés y fué muerta por haber revelado sus secretos.

El acusado, Arthur James Mahoney, confesó que había dado muerte a puñaladas a «La Mariposa Negra»—Georgnia Hoffman, de 26 años de edad—porque le había despojado de todo su dinero.

Aunque las detlarciones de Mahoney no han logrado hacer buena la teoría de la policía de que este crimen estaba ligado con la reciente campaña terrorista atribuída al ejército republicano irlandés, los agentes siguen estudiando sus posibles ramificaciones.

Creen que Miss Hoffman ha podido traicionar los secretos de sabotage del ejército republicano irlandés mientras trabajaba a favor de alguna organización patriótica extremista que busca la unión de todos los irlandeses.

En relación con este asunto se considera como una pista de gran valor una roseta verde y blanca—los colores nacionales de Irlanda—que fué hallada junto al lecho de la muerta. Dícese que la joven usó la roseta en el match entre ingleses e irlandeses que se jugó el sábado en Twickenham.

Al día siguiente de la llamada misteriosa que se recibió en la estación de policía encargando a los agentes que fueran a la habitación que ocupaba la joven en el barrio más elegante de Londres, fué hallada apenas vestida con varias puñaladas y lesiones alrededor del cuello.

Los vecinos apenas pudieron suministrar noticias acerca de la mujer, pues sólo había alquilado el piso semanas antes.

Todo hace creer que la joven sostuvo una desesperada lucha con el asesino, pues la habitación del crimen se hallaba en completo desorden. En la cama y en el piso hay muchas manchas de sangre.

La policía dice que Mahoney estaba con la joven la última vez que fué vista con vida en un rincón desierto de Piccadilly a la una de la madrugada del domingo.

### Filipinas ofrece la isla Mindanao para los hebreos

Se han hecho públicas las estipulaciones que abarca el plan del Fuehrer Hitler

LONDRES, febrero 13. (AP.)—El Presidente Manuel Quezón, de las Filipinas, ofreció la isla Mindanao como asilo para «varios millares» de refugiados en los momentos en que la Comisión intergubernamental recibía los últimos planes de Hitler para deshacerse de los judíos alemanes.

El ofrecimiento fué hecho en una sesión que celebró hoy el Comité y en la cual el director americano George Rublee, presentó la dimisión del cargo, siendo designado para sucederle Sir Herbert Emerson, Alto Comisario de la Liga de las Naciones.

Rublee, quien dijo en su carta presentando la dimisión que había aceptado el puesto temporalmente, informó al Comité que el plan de Hitler contiene las siguientes estipulaciones:

Primera: que de 150,000 a 200,000 jóvenes judíos que ganan salarios sean sacados de Alemania a la mayor brevedad posible.

Segunda: que los restantes recibirán cierta suma de libertad para trabajar y vivir, con tal de que los más jóvenes se comprometan a sacar a sus padres y demás parientes de Alemania.

Tercera: la creación de un fondo con las propiedades de los judíos en Alemania, del cual se permitirá a los hebreos que saquen una parte.

Cuarta: garantías a los judíos más viejos contra nuevas leyes antisemitas durante el tiempo que el plan de emigración esté en vigor.

Los delegados censuraron el hecho de que Hitler no ofrezca dinero a los inmigrantes involuntarios y calculan que sus gobiernos, de acuerdo con el plan, tendrían que correr con las tres cuartas partes del costo de la vida de los refugiados.

La proposición de Quezón fué presentada por Myron C. Taylor, representante de los Estados Unidos, quien leyó la comunicación filipina a los representantes de los treinta y dos Estados que participaron en la reunión.

### Realizada totalmente la ocupación de Cataluña

COL DE ARES, febrero 13. (Havas).—A las tres de la tarde de hoy, un destacamento de tropas navarras y otro de falagistas llegaron a Col de Ares, alcanzando la frontera francesa, y dejando así terminada la ocupación total de Cataluña por las tropas nacionales.

### Los dos cruceros de Italia no seguirán visitando a América

Las propiedades hebreas en Italia tendrán que pasar a una comisión liquidadora

ROMA, febrero 13. (AP.)—Un alto funcionario del gobierno anunció hoy que los dos cruceros «Duca d'Aosta» y «Eugenio di Savoia», que hace varios meses comenzaron un viaje de buena voluntad alrededor del mundo, serán llamados «por haber completad» la parte fundamental de su misión».

Dice el anuncio que esa misión era «visitar los principales países de la América del Sur y las colonias italianas que residen en ellos» y agrega: «Con el bordeamiento de la costa continental suramericana, se ofreció una oportunidad para estrechar los lazos de amistad entre Italia y las naciones latinas de Ultramar, mientras nuestros compatriotas que viven en ella- y que han tenido y aún tienen tanta parte en el desarrollo de esos países se han visto una vez más unidos con sus hermanos de la madre patria bajo el emblema de la bandera tricolor de los cruceros».

ROMA, febrero 13. (Transocean).—La Gaceta Oficial italiana publica hoy las instrucciones para aplicar los artículos de la ley de protección a la raza que afectan el registro de bienes inmuebles de los judíos.

Todos los judíos, súbditos italianos, están obligados a inscribir dentro de un plazo limitado todos sus bienes inmuebles para que sean administrados por una sociedad creada al efecto.

Esta se encargará de los inmuebles, entregando por su valor obligaciones con un cuatro por ciento de interés hasta que sean pasadas, paulatinamente, a manos arias.

También se establece que los judíos no podrán, en adelante, ostentar cargos dirigentes en el comercio, teniendo que abandonar los que tuvieran ahora dentro de un plazo de noventa días.

### Numerosas condenas a muerte en Barcelona

BARCELONA, febrero 13. (Por Jean D-Hopital, corresponsal de la Agencia Havas)—El Consejo de Guerra central condenó hoy a muerte a todos los acusados presentados hoy ante sus miembros, exceptuando a Guillermo Bodo y Patrocinio Pastor, quienes fueron sentenciados a 30 años de prisión. Los fallos fueron elevados inmediatamente al Generalísimo y jefe del Estado, para su sanción.

### Denunciada ante el mundo la obra bárbara marxista

Dinamitan pueblos habitados y causan víctimas. Domina el Caudillo cuarenta capitales

#### EN COL DE ARES FUE LA RESISTENCIA FINAL ROJA

SALAMANCA, febrero 13. (Havas).—El comunicado oficial del Gran Cuartel General informa que no hay nada que señalar en ninguno de los frentes.

Lo ocurrido el domingo, es una prueba más de la barbarie de los rojos. Hordas fugitivas han volado polvorines y depósitos de municiones de todas clases, sin tener en cuenta el hecho de si la población próxima estaba habitada, causando así la desaparición no solamente del caserío, sino la muerte de los habitantes que se encontrasen en él. Se conoce hechos análogos en diversos lugares. y damos cuenta de ellos para que sean conocidos del mundo entero.

AVIACION. Las escuadrillas nacionales bombardearon el domingo los objetivos militares del puerto de Alicante, alcanzando nuestros proyectiles algunas de las instalaciones.

*Dominan en cuarenta capitales de Provincia los Nacionales*

BURGOS, febrero 13. (Havas).—El comunicado de Radio-Nacional informa esta noche que las tropas nacionalistas han ocupado ya cuarenta capitales de provincia contra diez en poder de los rojos. Además están ya bajo el control del Gobierno de Burgos, 383 mil 227 kilómetros cuadrados, quince y medio millones de habitantes, con 6.600 kilómetros de costas, y doce puertos importantes, contra los 550 kilómetros de litoral, con sólo cuatro puertos, el Gobierno izquierdista.

*Como llegaron a Col de Ares, combatiendo, los Nacionalistas*

COL DE ARES, febrero 13. (Por Jacques Berthet, corresponsal de la Agencia Havas).—Las columnas nacionalistas que habían llegado al caer la noche del domingo a la aldea de Baget, reanudaron esta mañana su avance hacia Mollo. Al Sur de Camprodon, el terreno muy accidentado y el suelo parcialmente cubierto de nieve, hicieron difícil el progreso frontal contra la población. Por ello las fuerzas franquistas la rebasaron por el Este y el Oeste, sin ocuparla, continuamente hasta cortar la carretera de Camprodon a Setcasas, para seguir luego hacia Moll.

Tres columnas convergieron sobre esta localidad, última aldea española antes de llegar a Col de Ares. Los contingentes rojos que protegían a las fuerzas que salieron de Camprodón durante la noche, pretendieron demorar el avance nacionalista con fuego nutrido de ametralladora. Inmediatamente las unidades franquistas hicieron funcionar su artillería durante un cuarto de hora. En la frontera francesa se escuchaba claramente el tronar del cañón. Los certeros disparos de éste batiendo la zona en la cual querían hacerse fuertes los rojos, pronto dispersaron al enemigo, que retrocedió rápidamente en dirección a la línea limítrofe. Hacia el mediodía las unidades nacionales lograron apoderarse de Bixeda, al Este de Mollo, y de Freixanet, que encontraron completamente abandonado. El grueso de los contingentes del Gobierno en fuga, acababa de cruzar en esos momentos el Col de Ares. Casi al mismo tiempo los grupos izquierdistas que protegían la retirada general, se replegaban también dejando a Mollo y ganando la frontera próxima.

## Antes de tomar el buque en Veracruz con destino a La Habana, el coronel Batista hizo declaraciones en Jalapa

Expresó que Cuba daría el primer paso en firme para lograr la unidad de todas las naciones hispanoamericanas, que fué el ideal de Bolívar. Habló también de la Ley de Revaluación

VERACRUZ, febrero 13. (AP).—El coronel Fulgencio Batista, jefe del Ejército Constitucional de Cuba, partió esta noche rumbo a la Habana, después de anunciar que espera ver la realización del sueño de Simón Bolívar de una verdadera unión de los países hispano-americanos.

Manifestó en una entrevista en Jalapa, Veracruz, que Cuba será la primera de las naciones de América que dará ese paso por medio de tratados bilaterales.

En Jalapa, el jefe del Ejército cubano, fué honrado por el Gobernador Miguel Alemán y otros funcionarios.

Fresca todavía la impresión que ha causado en su ánimo el programa social de México, se le hicieron preguntas al coronel Batista acerca de una nueva ley que se hallaba pendiente de la discusión en el Congreso reduciendo el nominal dé las hipotecas sobre fincas rústicas y urbanas y sobre propiedades azucareras que pertenecen en su mayoría a ciudadanos americanos.

«La ley —dijo el coronel Batista— no solamente constituye una revisión de las hipotecas, sino también de las deudas comunes, las que gravan los salarios y las que gravan las compras a plazos» Agregó que «está destinada a impedir que el azúcar, que es el nervio de nuestra economía nacional, pase a manos de extranjeros. La ley sirve par aponer sobre bases adecuadas nuestra economía interna».

En cuanto al ideal de unidad hispano-americana, dijo que Cuba confía en convertir en realidad el sueño de Bolívar. Lograremos esa ciudadanía continental en los campos de la justicia y de la legislación.

Interrogado acerca del objetivo de la unificación del proletariado de Cuba en una Alianza central de obreros, dijo el coronel Batista que consistía «en proveer defensa a los casos justos, respetando al mismo tiempo los derechos de todos, para que los derechos de los obreros puedan ser respetados».

Durante su estancia en Ciudad México, el coronel Batista invitó al Presidente Cárdenas a que le visitara en Cuba. Sobre las perspectivas de tal viaje, dijo que una formal invitación se hará «tan pronto como tenga noticias de que el Presidente tiene tiempo para ir a Cuba. En el pueblo cubano hallará la simpatía y el afecto que sienten por México. Deseamos con todo nuestro corazón que Cárdenas venga a Cuba».

En Jalapa fué entusiasta el recibimiento que se le hizo al coronel Batista. Centenares de personas le recibieron con victores cuando pasó por las calles de esa ciudad tropical. Se le arrojaron flores y confetti. La Legislatura del estado celebró una sesión especial declarándole huésped de honor.

Batista dió las gracias por «la conmovedora recepción que deseos asegurar representa los sentimientos del pueblo cubano por el pueblo mexicano».

Batista fué obsequiado en Jalapa con un banquete en una finca que en otro tiempo perteneció al Presidente mexicano Antonio López de Santa Ana, quien al estallar la guerra con los Estados Unidos en 1846 tomó el mando de las tropas mexicanas, siendo derrotado. Dimitió como Presidente y se le permitió salir para Jamaica.

VERACRUZ, febrero 13. Acaba de llegar el coronel Batista procedente de Ciudad México vía Jalapa, donde estuvo al mediodía, asistiendo a un banquete ofrecido por el gobernador licenciado Alemán.

Batista llegó hasta el Consulado Cubano donde lo recibió y atendió el cónsul Durañona y Jabique.

Lo acompañan los funcionarios mexicanos comisionados por el Presidente y el licenciado Luis Rodríguez, Presidente del partido de la revolución mexicana.

Tras breve descanso el coronel Batista recibió al corresponsal de Associated, declarando que venía de México encantado y altamente impresionado de las condiciones del país y del adelanto llegado a su organización. Está altamente satisfech y agradecidísimo de las atenciones que recibió del general Cárdena y de los miembros del Gabinete y cuerpo diplomático, periodistas y trabajadores quienes le significaron su amistad y estimación y fraternidad hacia Cuba.

Entregó las declaraciones por escrito diciendo que no dice adiós sino hasta luego y agrega que guardará recuerdos que lo harán estrechar má las relaciones fraternales entre ambos países.

## Se están haciendo en Roma muchas conjeturas respecto a la sucesión del finado Pío XI en el Solio de S. Pedro

Créese que el Cardenal Pacelli tendrá en la primera de las votaciones bastantes sufragios a su favor, pero que no llegará a tener número bastante para resultar electo

ROMA, febrero 13. (Transocean.) La Prensa italiana se ocupa extensamente de quién será el sucesor del difunto Papa Pío XI, haciendo resaltar que desde el siglo XVI nunca hubo Papa no italiano y que es de suponerse que también ahora se elegirá a algún italiano.

Ello será tanto más probable por componerse el cónclave de treinta y cinco cardenales italianos, y veinte y siete de otras nacionalidades diversas. La «Gazzetto di Popolo» escribe que no podía pensarse en cardenales norteamericanos para futuro Papa por haberse señalado éstos demasiado en la lucha contra el nacionalismo italiano. Tampoco tienen probabilidades los cardenales sudamericanos puesto que el episcopado español reprobaba su escaso interés por la guerra civil española. Sea como sea, el futuro Papa se verá en frente a dificultades muy serias en vista de la tensión política internacional.

Asistiendo en mayor número que nunca los cardenales extranjeros al cónclave, se debe suponer que ejercerán gran influencia en la decisión final. Otro aspecto que no puede ser abandonado es la vasta influencia económica del catolicismo norteamericano así como la influencia espiritual muy fuerte de los cardenales Verdier de París, y Gerlier de Lyon.

Quizás prefieran los cardenales extranjeros un Papa exclusivamente orientado en asuntos religiosos, uno que fuera más bien diplomático o político.

Su ideal sería una persona como el Papa Pío X.

Los cardenales que ejercieron cargos diplomáticos parece que tienen pocas probabilidades de ser elegidos, puesto que están más o menos afectados por la reciente crisis europea. De sobra sería apto para el caso el cardenal Secretario Pacelli. Aunque seguramente tendrá a su favor en la primera votación gran número de votos, no logrará los dos tercios de mayoría. Los cardenales allegados a las órdenes religiosas tampoco pueden contar con la elección por considerárseles demasiado ligados a los intereses de sus órdenes correspondientes.

Estos cardenales son el Arzobispo de Génova, Boetto, que pertenece a la orden de los Jesuítas; el Arzobispo de Milán, Schuster, que pertenece a la orden de los benedictinos; y el Patriarca de Venecia, Piazza, monje carmelita.

En vista de todo esto se hallan en primer lugar los cardenales más jóvenes italianos, citándose sobre todo al Arzobispo de Florencia, Dalla Costa, quien goza de gran popularidad entre el pueblo por su carácter bondadoso, así como por su caridad cristiana.

Otro candidato que tiene grandes probabilidades sería el cardenal Massimi, decano del Tribunal Romano, que goza de gran fama como jurista experto. Según dice «Stampa», en contra del cardenal Pacelli, no obstante todas sus elevadas cualidades, existe el hecho de que el Colegio de Cardenales, difícilmente, avendríase a prolongar, por así decirlo, el pontificado de Pío XI eligiendo a su secretario. Sin embargo, son muchos los que consideran que en las actuales circunstancias sería lo más conveniente darle preferencia a aquellos cardenales que actuaban en el extranjero como Nuncios o Delegados Apostólicos. Entre éstos sobresalen Tedeschini, Marmeggi y Maglione. Otros verían mejor que una persona de gran cultura, una de estricta religiosidad, citando los nombres de Dalla Costa y Lavitrano, este último especialmente llamado para codificar el Derecho Oriental.

Entre los cardenales que gozan de grandes simpatías hay que nombrar a Saotti, actual Prefecto de la Congregación de ritos y famoso orador y escritor.

También pudieran convenir los Arzobispos de Nápoles, Ascalesi; El Arzobispo de Bolonia, Nasalli Rocca, así como el prefecto de Propaganda Fide, Cardenal Fumasoni Biondi.

## COMENTARIOS DE LA GUERRA

FEBRERO 14 DE 1939

A Londres y París los trae[...] tivos el reconocimiento del Go[...] de Burgos. Mientras desde [...] informan que Francia dará el [...] la fecha de hoy, para seguirle [...] determinación el Gobierno inglés [...] el contrario, desde París dan [...] de que ha salido otra vez para [...] pital burgalesa el senador Le[...] rard, con el fin de tratar con [...] neralísimo la forma de estable[cer re]laciones diplomáticas.

Mientras Londres se hace el [...] muerto», en París siguen vivien[do] ilusiones. Se recordará que [...] viaje que ya dió este senador [...] titula de la derecha (esto lo [...] Francia, porque, como buen [...] al tratar los asuntos de España [...] son iguales), al emprender [...] anunciaron a los cuatro [...] que el senador era amigo [...] del General Franco, y que [...] era por la amistad que le prof[esa]. Llegó, como ya sabemos, a [...] pensó estar cinco días, porque [...] ció la salida para París en la [...] del jueves. En lugar de ser [...] por el amigo personal, se enc[...] escucharlo el general Jordana [...] resultado de la entrevista hay [...] detalle muy importante, el hecho [...] que el viajero adelantó el regreso [...] tres días. Al llegar a París se [...] có a determinados amigos del se[...] algo que nada tenía que ver [...] reconocimiento. Ahora regresa [...] gos en la misma fecha en que [...] Londres anuncian que Francia [...] termina a dar el paso final.

Al que fué a indagar a la [...] ciudad castellana en lugar de [...] mes le presentaron un ultimátum [...] recido al del cónsul de Barcelona [...] ahí la sumisión de ahora, [...] quieran adornarla de condiciones [...] convenios. La hora de España [...] gado; el **chauvinismo** va de capa [caí]da.

Desde Perpiñán siguen en[...] todos los rumores y «bolas» que [...] dan por la plaza del mercado [...] participaron que había brotado [...] nieve de las montañas 50,000 mi[...] nos de los que fueron **legítimos** [...] **gales** del Gobierno que reali[...] **tournée** teatral por provincias [...] ra ha empezado la temporada de [in]vierno en Madrid.

Hoy desde la misma proce[...] participan que han cruzado la [fron]tera por Prat de Molló 4,000 [...] cianos, que en la fecha anterior [...] taron de hacer un gesto contra [...] tropas nacionalistas que han [...] do a la frontera con Francia por [...] pasos de Arés y el Collado de [...] Guille.

Los que han pasado al otro lado [...] la frontera por estos lugares son [...] mismos que han huído de la per[se]cución de las tropas de Aragón [...] tras la captura de Ripoll y San [...] de las Abadesas, han seguido a [...] Pablo de Seguríes Camprodón, en [...] ya población se efectuó la di[...] ción de fuerzas que en forma [...] abanico han seguido presionando [...] resto de las milicias **legales** del [Go]**bierno legítimo**, por Llanas, Vi[...] ga y Setcasas, así como por los [ca]minos de carro que siguen a Fr[eixa]net y Molló, cuyo último pueblo [...] el que mencionan desde Perpiñán [...] pero ignorando que la senda que [...] de Molló sube al Puerto de Arés [...] cual en el fondo de la cañada [...] 1,610 de elevación, en esta época [...] año raro es el día que el paso [...] está obstruído. Los que en número [...] 4,000 han cruzado la línea de [...] puede tener la completa seguridad [...] **activo** corresponsal que no lo [...] ron antes porque la ventisca [...] ha permitido. Aquellos breñales [...] con buen tiempo imponen un poco [...] respeto, en la fecha que estamos [...] casi infranqueables. Por esas al[...] no hace la guerra ningún ser vi[...] que no esté alimentado; los [...] ces milicianos en eso de no co[...] pasar privaciones han batido [...] los records.

Pero ya tienen pan blanco. El [...] do Español tiene en sus gra[...] trigo para más de un año de [...] tienda.

El mismo informe que ayer [...] de los 50,000 milicianos, y que [...] los reduce a 4,000, da cuenta [...] han entrado ya en la España [...] nalista la cifra de 53,500 de [...] habían huído a Francia. Con el [...] le va desvaneciendo el susto [...] vecnno del otro lado. Les va [...] dando menos muchedumbre, pe[ro] de ser lo más selecto de cada [...]

Salamanca después de [...] que reina tranquilidad en los [fren]tes, expresa también que los [...] dimientos empleados por las [...] en fuga hacia la frontera, al [...] la dinamita sin orden ni con[...] han causado la destrucción de [...] blo de Lles, en cuya voladura [...] desaparecido la mayor parte [...] habitantes.

Si en la trasmisión del nombre [...] pueblo víctima de esta nueva [...] jada no hay error en una [...] aldea que se encuentra al N[...] la caretera de La Seo de U[rgel a] Puigcerdá, en cuya calzada al [...] al kilómetro 24.5 (partiendo [...] Seo), se encuentra el pueblo de [...] tinet. Abandonando la calzada [...] da, se toma por un camino que [...] a la izquierda y, tras de reco[rrer] dos primeros kilómetros de es[...] se dejan también por la izquierda [...] baños de Senilles; a continuación [...] tá el pueblo de Traveseras, [...] canzar finalmente el de Lles [...] zona al Norte de esta nueva [...] de la furia de los desalmados [...] rios o desdichados jefes de [...] está la Sierra de la Esquella [...] que pertenecen las aldeas de [...] Viliella, Coboriu y Talltendre [...] estas están sobre las sendas [...] de Lles van a la rontera de [...] bien po el paso del Puerto [...] ita o por la Puerta Blanca [...] dorra. Es factible que los au[...] esta nueva salvajada, si son [...] cedores de esas elevaciones [...] por el segundo de los caminos [...] vechando el trillo que corre [...] margen izquierda del río Lles [...] ta muy cerca del nacimiento [...] en el lago que existe al O[...] vértice 2,515, en cuya cima [...] división de los teritorios de [...] Francia y España. Si por esa [...] ción al llegar a los primeros [...] franceses que se hallan al [...] Cirque de Mont Negre, sobre [...] que baja a Porta y Porté, [...] ocurre emplear los mismos [...] mientos que en Lles, entonces [...] gar de argelinos con sable [...] nado y guardias móviles con [...] goma, como ha ocurrido en [...] anterior en la zona de Perpiñán [...] van a tener que recibirlos con [...] silio más convincentes. Es [...] selecto de cada casa, no cabe [...]

Con la llegada de parte de [...] **corporación** que forma el G[...] **legítimo** de España a la Villa [...] y el Madroño, en el castillo [...] han empezado a sufrir las con[...] cias. Después de la tranquilidad [...] los meses anteriores, ahora es [...] bombardeo diario. Hoy vuelve [...] cuenta de que desde Garabit [...] todas partes a la vez les [...] viado toda clase de obse[quios] algo el **recontralmirante** Gir[...] cala en semejante puerto. [...] agradable andar de crucero [...] costa y con **Don Manuel** al [...]

**Ey Alférez de Complo[...]**

M.E.C.D. 2016

SUPLEMENTO DIARIO EN ROTOGRABADO

# DIARIO DE LA MARINA

ACTUALIDAD NACIONAL E INTERNACIONAL

LA HABANA, MARTES, 14 DE FEBRERO DE 1939.

EN UNA CEREMONIA sencilla e íntima—lo que no fué obstáculo para que asistieron numerosas y distinguidas personalidades de nuestro mundo comercial y social—, le fué impuesta a nuestro Director, Dr. José I. Rivero, la Cruz del grado de Oficial de los Santos Mauricio y Lázaro con que el gobierno de S. M. el Rey-Emperador Victor Manuel de Italia premia los servicios prestados a la causa del acercamiento entre Cuba y el Imperio italiano por nuestro Director. La preciada condecoración fué fundada por Amadeo VIII, Duque de Savoia, en 1434, y es una de las que más raramente se conceden a personajes extranjeros. En una de estas fotos se destacan, mientras brindaban por Italia y Cuba (de izquierda a derecha), nuestro Administrador y Vicepresidente de la Empresa del DIARIO, D. Celso González; el señor M. Espinós, representante del Estado Español en Cuba; Su Excelencia Giovanni Persico, Ministro de Italia; nuestro Director; Su Excelencia el Ministro de Alemania, Hans Hermann Voelckers; el general Monteverde; S. A. el Príncipe Rúspoli; nuestro compañero R. Santos y el Excmo. Sr. E. Jiménez, Ministro de Santo Domingo. En la otra foto: El Ministro de Italia imponiendo la condecoración al doctor Rivero. (Fotos D. M.)

UNA ESCENA de la retirada de los rojos a Francia.—Un grupo de soldados del ejército, cuando penetraba por Le Perthus en Francia cargando uno de los heridos en los últimos combates sostenidos con las fuerzas del general Franco. Estos soldados han sido desarmados al penetrar en territorio francés. (Foto Wide)

ENTRE las interesantes excursiones llevadas a cabo en México durante la estancia del coronel Fulgencio Batista, figuró una a los maravillosos jardines de Xochimilco, cerca de la Ciudad de México, donde se sirvió una suculenta merienda. Entre los homenajeados, además del jefe del Ejército cubano, figuran las personas de su séquito, la señora Godínez de Batista y otras numerosas damas mexicanas y cubanas. En la otra foto: Junto al doctor Carbonell, Embajador de Cuba en México, el coronel Batista y varios de sus acompañantes cuando visitaron un ingenio de las cercanías de México y una gran fábrica de cemento instalada en el Distrito Federal. Numerosos trabajadores clasificados de esas industrias saludaron al militar cubano durante su visita. (Fotos D. M.)

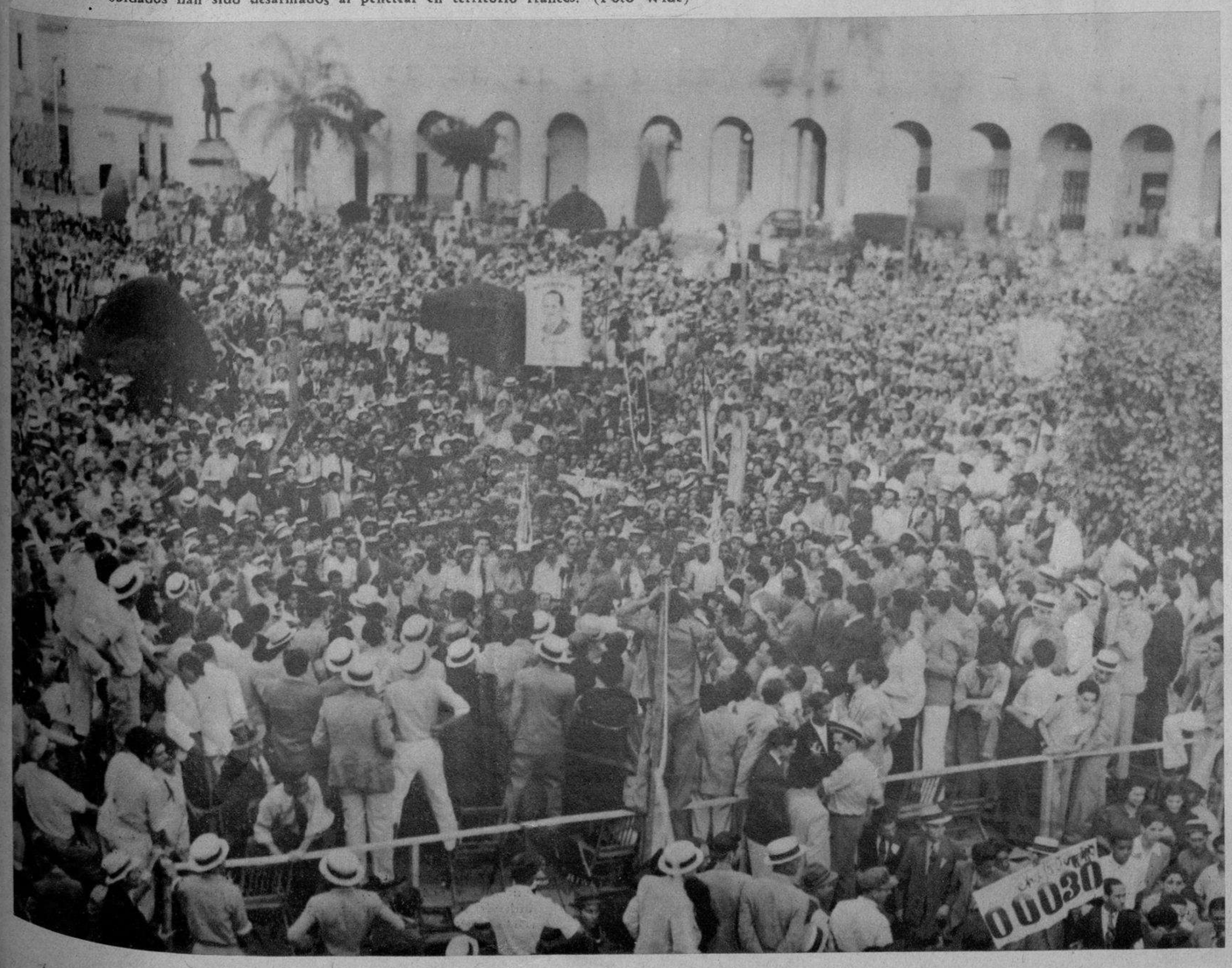

EL PASADO domingo se llevó a cabo en Matanzas una gran concentración de elementos Auténticos, que sirvió, aparte del motivo de la reunión en que se trazaron las líneas generales de la política del Partido, para demostrar la pujanza de los elementos que siguen al doctor Grau San Martín. De la cantidad de partidarios del doctor Grau que asistieron al acto, nos ofrece idea una de estas fotos en la que el gentío se apiña para escuchar la palabra del orador auténtico. En la otra foto: El doctor Grau saludando a la muchedumbre. (Fotos D. M.)

M.E.C.D. 2016

# VARIOS ASPECTOS DE LA VIDA DE PIO XI Y DE LA CIUDAD DEL VATICANO

DIARIO DE LA MARINA

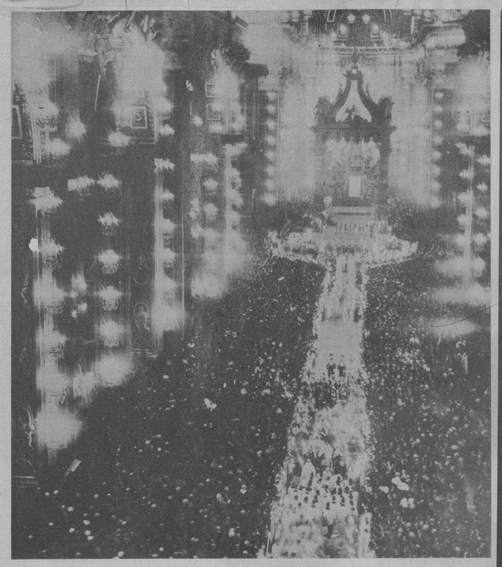

UNA BELLA iluminación lució en San Pedro, de Roma, con ocasión de la canonización de un Santo, asistiendo el Santo Padre y docenas de millares de fieles.

UNA DE LAS primeras fotos de Pío XI, al ser exaltado a la silla de San Pedro en 1922. En aquella fecha era Cardenal, Arzobispo de Milan, la diócesis donde está enclavado el lugar de su nacimiento.

S. S. EL PAPA, PIO XI, JEFE DE LA IGLESIA CATOLICA; EL 265 SUCESOR DE SAN PEDRO.

LA PRIMERA vez que Su Santidad dejó oir al mundo su voz por la radio, fué en 1936. Al acto concurrió el insigne Marconi (detrás de él).

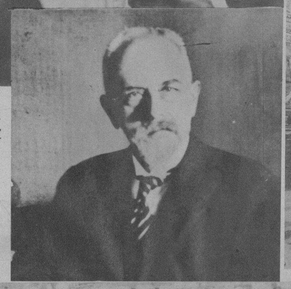

EL GOBIERNO del pequeño estado del Vaticano—pequeño en dimensiones físicas, grande en amplitud espiritual—, descansa en este señor austero: el Marqués Serafini.

LA VOZ DE SU SANTIDAD.—Desde su despacho del Vaticano, en Roma dirigió su santa palabra a más de un millón de personas que asistieron al Congreso Eucarístico que tuvo lugar en Buenos Aires. Fué la segunda vez que habló por radio.

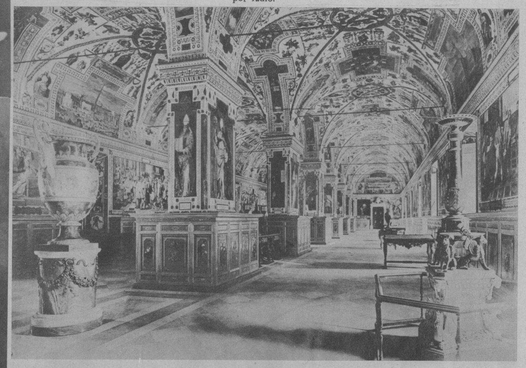

ESCENA típica en el Vaticano: el relevo de los centinelas pertenecientes a la famosa Guardia Suiza.

UNA ULTIMA foto de Su Santidad reunido con el Colegio de Cardenales, fué hecha las pasadas Navidades. Su Santidad está en el Trono, y los cardenales en las butacas (a derecha e izquierda).

BIBLIOTECA del Vaticano (una de sus imponentes alas). En ella sirvió S. S. de bibliotecario, antes de escalar la silla de San Pedro.

A PIO XI le correspondió la gloria de consumar la independencia del pequeño estado del Vaticano, el más grande de los imperios sobre la faz de la tierra, de acuerdo con un tratado con Italia. El estado, topográficamente, está encerrado en las pequeñas dimensiones que señalan las líneas blancas. El hecho histórico tuvo lugar en 1929.

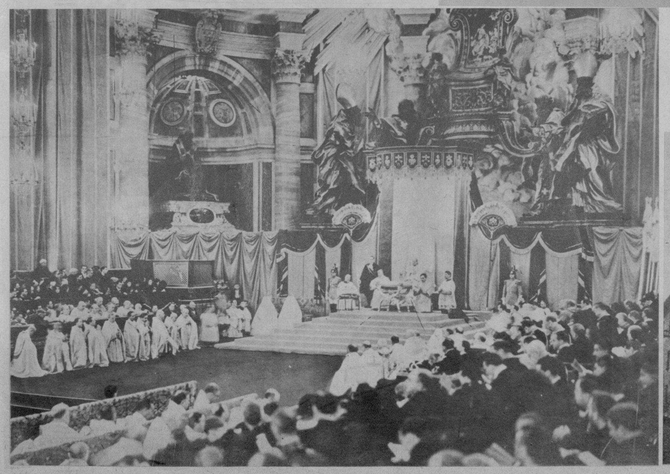

EN EL ALTAR-Trono. Su Santidad tomó parte en una ceremonia de cinco horas, después de la cual concedió la bendición "urbi et orbi", el año pasado.

LA ESTACION ferroviaria del Vaticano se terminó en 1932. Aquí está ya casi concluida.

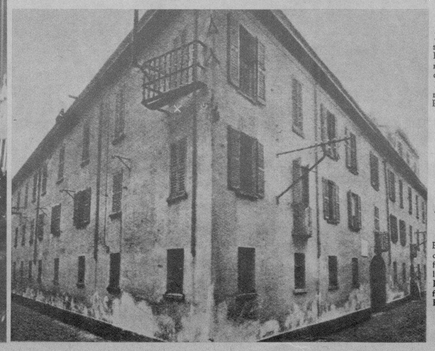

EN ESTA casuca positivamente pobre (en Desio, unos 50 kilómetros de Milán), nació el 31 de mayo de 1857 Ambrosio, Damián, Achille Ratti, el Papa que acaba de fallecer.

ESTAS DOS personas de aspecto humilde fueron nada menos que los padres del Papa Pío XI que acaba de fallecer: el ingeniero Franco Ratti y Teresa Galli, su esposa.

LO QUE RESTA de la familia del Papa (en el grupo): Su hermana Camila, su cuñada la señora F. Ratti, sobrinas e hijitas de sus sobrinas. La foto fué captada con ocasión de una visita reciente al Vaticano.

UNA PANORAMICA de la Plaza de San Pedro, tal vez la más famosa del mundo.

CONFIRIENDO capelos cardenalicios a seis prelados.—El Papa asistió a la misa dicha con este motivo en 1936.

M.E.C.D. 2016

# Dentol

Científicamente creado según los trabajos de PASTEUR

**No tema por su dentadura si Vd. usa la pasta científica DENTOL**

Debemos tener en cuenta que la higiene de la boca solo se obtiene usando una preparación científica que limpie y desinfecte la totalidad de la dentadura. Con la **pasta DENTOL**, evitará Vd. la inflamación de las encías, alejará el peligro de las caries, blanqueará sus dientes y purificará su aliento.

Entre los accesorios de su toilette no debe nunca faltar un tubo de **pasta DENTOL**

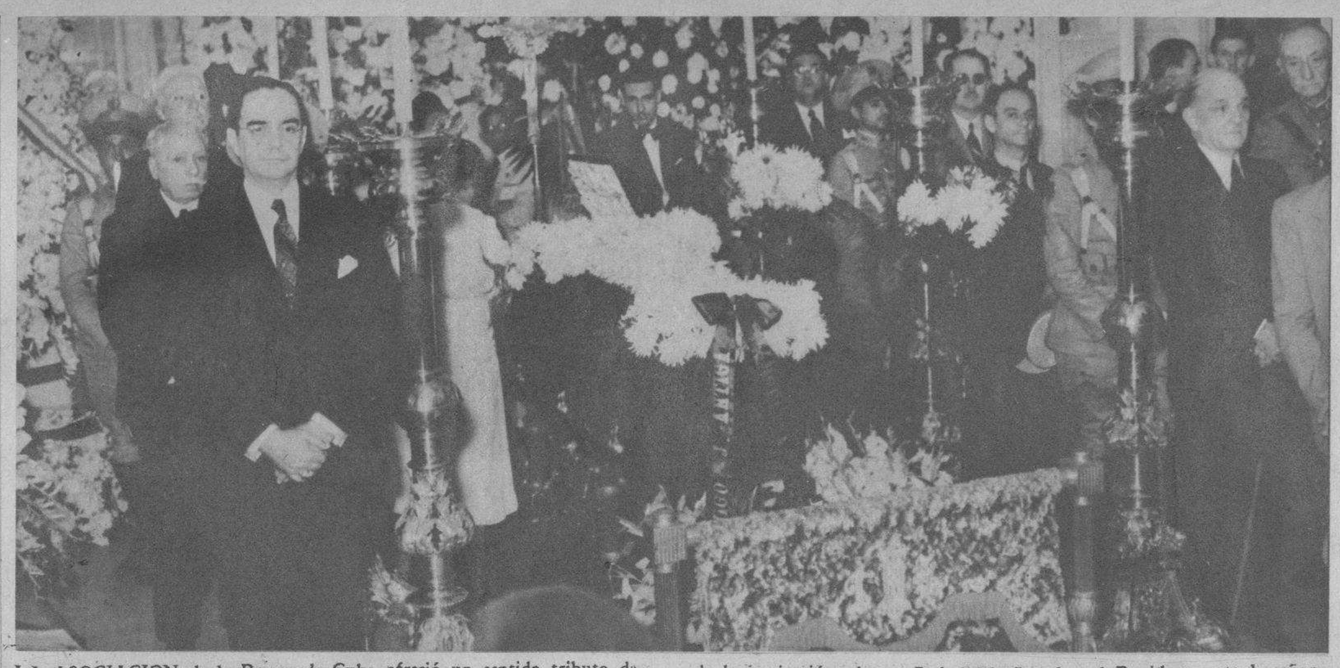

LA ASOCIACION de la Prensa de Cuba ofreció un sentido tributo de cariño a su ilustre miembro desaparecido, doctor Juan Antiga. En la foto, rindiéndole la penúltima guardia de honor, el Presidente de Honor de la institución, doctor Rafael M. Angulo; el Presidente actual, señor Luis S. Varona, y los compañeros Ramón Blanco Jiménez, Vicepresidente; Modesto Morales Díaz, Manuel Rodríguez y Virgilio Morales.

EN «MI TIA DE AMERICA», la estupenda comedia que recientemente filmó la Compañía Películas Cubanas, S. A., Margot Alvariño y Alberto Garrido bailan con toda la «sazón» requerida, la rumba «Mercé», original de Gilberto Valdés. Entre la concurrencia se destaca, hacia la izquierda, Julito Díaz, que encarna también uno de los principales roles de dicha film. (F. C. P. C.)

CAMPEONAS NACIONALES de Basket Ball Junior Femenino.—Este simpático team que comanda la notabilísima coach Srta. Cuca Gómez Roca está integrado por las distinguidas jovencitas Berta Giroud y Marta Hernández (de pie), Delia González, Margot Foyo, Ofelia Fernández, Argelia Escalera, Providencia Lanz, Gladys Marín, Yoly Bacallao y María Hortensia Varona (sentadas). El team del «Estrela»» ha sido dos veces campeón intercolegial (menores de 15 años). (F. D.)

RECEPCION a bordo del vapor «S. S. Gripsholm», a la llegada de Mr. J. H. Seidelman, Vicepresidente de la Universal Pictures Co. Inc. En la foto: Mr. Seidelman, G. R. Naylor, General Manager de la Universal en la Habana, Fernando Casanova, López, Grandal y otros empresarios de la Habana. (Foto D. M.)

EL SR. MARIO de Marchena, Presidente de la Compañía Cubana Radio Philco, S. A., partió ayer rumbo a Palm Beach para asistir a la convención Philco. Un grupo de familiares y amigos acudió a despedirlo cariñosamente. (Foto D. M.)

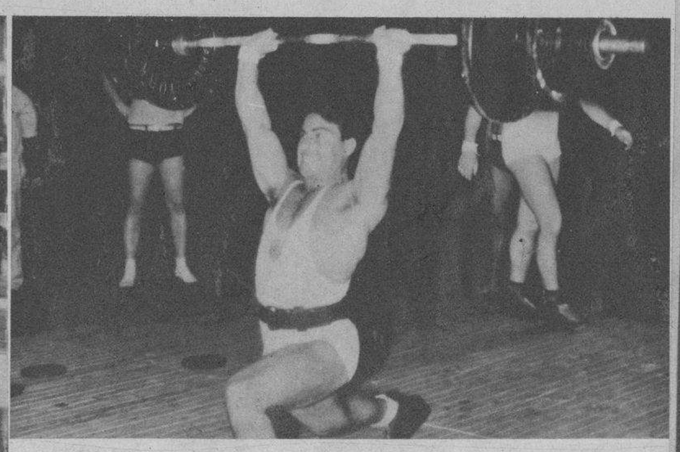

ANT. TERLAZZO, levantando 330 libras, nuevo record mundial para pesos ligeros. Esta admirable exhibición se llevó a cabo en el Palacio de los Deportes. ABAJO: Un grupo de los atletas que tomaron parte en la grandiosa fiesta del músculo. (Fotos D. M.)

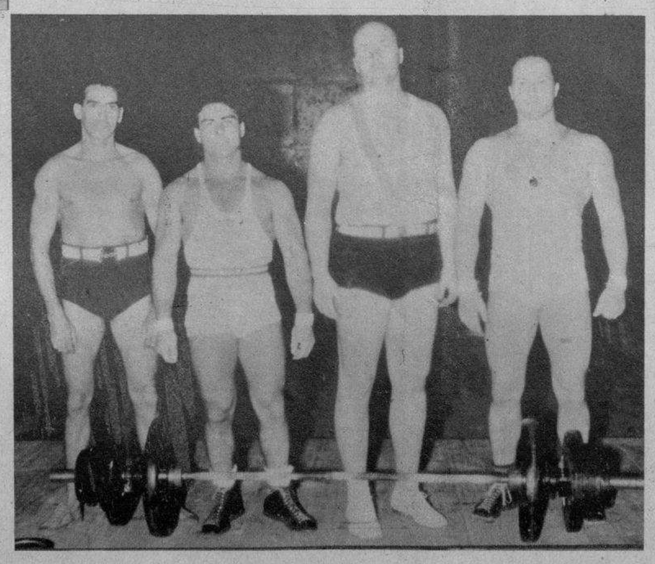


NO SE EXPONGA A QUE ELLAS LE RECHACEN

HAGA ESTO

Lávese la cabeza con Palmolive y, antes de peinarse, friccione siempre su cabello con el Rhum Quinquina de Crusellas.

Y...SIENTASE ADMIRADO!

El Rhum Quinquina de Crusellas elimina la caspa, evita la caída del pelo, conservándolo suave, lustroso... y perfuma delicadamente la cabeza con un olor fino y agradable.

5 TAMAÑOS DESDE 10¢

RQ-14

RHUM QUINQUINA DE CRUSELLAS



"OPTICA FOLCH"
CIENTIFICO EXAMEN DE LA VISTA
Folch, Ubeda y Cía,
OPTOMETRISTAS
O'REILLY No. 510 HABANA
TELEFONO M-3000



MADERAS DE ORIENTE

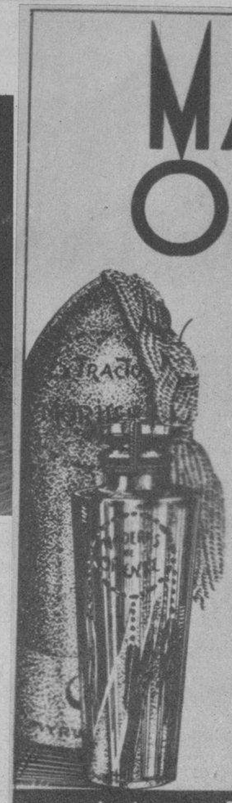

El delicioso perfume, regalo inigualable para EL DIA DE LOS ENAMORADOS

MYRURGIA



¡COMO POR MAGIA!
LOS COLORANTES "DALIA" CONVIERTEN LOS TRAJES USADOS EN NUEVOS
26 ATRACTIVOS COLORES DE MUY FACIL USO
EN FARMACIAS Y SEDERIAS

PRODUCTO CUBANO



DOS COMPRIMIDOS 5 cts.
ABELLA
"Enemigo del Dolor"
Dosis: UN Solo Comprimido.
de Cabeza, Muelas, Oídos, Periódicos, Gripe, Fiebre, Malestar General.


M.E.C.D. 2016