1A SECCION 1

SERVICIO DE ASSOCIATED PRESS. Ésta queda autorizada para usar nuestro servicio y noticias de información.

Servicio exclusivo de la agencia «Havas» y del «Herald Tribune», de New York.

DIARIO DE LA MARINA

El DIARIO DE LA MARINA es el periódico más antiguo de Cuba. Fué fundado en el año mil ochocientos treinta y dos.

Servicios especiales de España. Hilo directo con New York y recepción directa por radio de otros servicios.

1A SECCION 1

AÑO CVII.—NUMERO 33 ACOGIDO A LA FRANQUICIA POSTAL LA HABANA, MIERCOLES, 8 DE FEBRERO DE 1939.—SAN JUAN DE MATA TIEMPO PARA HOY: BUENO PRECIO: 5 CENTAVOS

Francia y la Gran Bretaña apresurarán el reconocimiento del Gobierno nacionalista español

DISCUTIRA LA CAMARA EN SESION EXTRAORDINARIA LA LEGISLACION ELECTORAL

FUE APROBADA LA MATRICULA GRATIS PARA UN CUARENTA POR CIENTO DE ESTUDIANTES

Esta ley fué enviada inmediatamente al Presidente de la República a los efectos de su promulgación. También fué aprobada la que crea la Dirección General de Deportes

EN LA SESION DE AYER FUE SUSPENDIDO EL DEBATE RELATIVO A LA INSCRIPCION DE HIJOS NATURALES

La Cámara de Representantes aprobó en la sesión extraordinaria de ayer los siguientes proyectos:

Creación de la Dirección General de Educación Física y Deportes.

Matrículas gratis para estudiantes de la Universidad.

Inscripción de hijos naturales en el Registro Civil.

Los dos primeros proyectos fueron votados íntegramente. No así el último, que sólo quedó aprobado en su totalidad estando pendiente ahora de discusión y votación los artículos que forman el texto del mismo.

El debate de los aludidos artículos continuará en la sesión del lunes.

La sesión

A las seis y quince minutos se abre la sesión.

El pase de lista para comprobar el quórum no prosigue y continúa la asamblea, aprobándose el acta de la anterior.

Leída la convocatoria de la sesión, Antonio Martínez Fraga presenta un escrito solicitando la alteración de la orden del día, a fin de que figure en primer término del debate el proyecto del Senado que dice así:

Artículo I.—El Artículo XV de la Ley Docente de ocho de enero de 1937, publicada en la Gaceta Oficial, edición extraordinaria número dos, de nueve de enero del propio año, quedará redactada así:

Artículo XV.—La Universidad de la Habana concederá matrícula gratis en cantidad no mayor del cuarenta por ciento del total de sus matrículas regulares o efectivas, cuyo porcentaje se distribuirá proporcionalmente en relación con el número de alumnos matriculados en cada facultad, con excepción de la Facultad de Ingeniería Agronómica y Azucarera, en la que se conderá ilimitadamente.

Artículo II.—Se derogan todas las leyes, decretos-leyes, decretos, órdenes y cuantas disposiciones se opongan al cumplimiento de lo que en la presente ley se establece, la que empezará a regir desde su publicación en la Gaceta Oficial de la República.

El doctor Martínez Fraga explica la necesidad de la urgencia de dicha ley, dados los problemas que vienen afrontando los estudiantes pobres, cuyas ansias de ilustración y cultura no corren parejas con los medios económicos de que disponen para realizar sus aspiraciones.

Enumera las vicisitudes de los alumnos de la Universidad que carecen de recursos para costearse la carrera, en la que sin duda brillarán muchos de ellos que poseen talento y disposiciones especiales para ejercer dignamente una profesión. Añade que él, como estudiante de Derecho, no se vió obligado a acudir al Estado en demanda de auxilios, pero que tuvo ocasión sobrada de ver en su propio curso jóvenes excesivamente pobres que no pudieron continuar sus estudios o bien lucharon con enormes dificultades a causa de sus problemas económicos.

El doctor Martínez Fraga hizo entusiastas elogios del estudiante pobre, a quien llamó héroe, porque pese a los terribles obstáculos financieros que se oponen a su ideal, no se desalienta ni desmaya. Pidió que el Estado acudiese en su ayuda, a cuyo efecto los representantes estaban en el deber de aprobar el proyecto relativo a las becas.

Los centenares de estudiantes que llenan las tribunas acogen con simpatía las palabras del doctor Martínez Fraga.

El doctor Raúl de Cárdenas se opone a la ley y le pide a la Cámara que no la apruebe.

Dice que impugna la ley, no por contrariar al estudiante en general y mucho menos al estudiante pobre, pero considera un error aumentar sin tasa el número de profesionales, cuando de los que actualmente ejercen hay un nutrido núcleo que materialmente se encuentra en la mayor indigencia debido a la extraordinaria cantidad de titulares en todas las disciplinas universitarias.

Se refiere al sistema norteamericano en lo que respecta a las universidades, que son en su mayoría privadas, aun cuando existen también las oficiales. Pero en unas y otras los alumnos becados lo son por concurso y luego de demostrar su capacidad para el estudio.

Dice que él no combate la beca, oponiéndose sólo a que se otorguen por el hecho exclusivo de que el que la solicita sea pobre, sin mediar otros factores, como el de la aptitud extraordinaria para cursar una carrera.

Censura que se establezca nada menos que el cuarenta por ciento de las matrículas universitarias y expresa que él aprobaría una ley de auxilio al estudiante pobre, pero capacitado por su talento e inclinaciones específicas. «Auxilio total—dice—no sólo en la beca, sino en la atención personal de su alimento y demás necesidades».

«Pero si ahora duele ver tanto profesional con su pergamino inútil bajo el brazo solicitando una humilde plaza, cómo será cuando la magnificencia del Congreso aumente considerablemente las condiciones para estudiar, sin costo alguno para el alumno».

«Lo que hace falta es preparar a los ciudadanos del mañana para el comercio, para la industria, para la marina, para la agricultura, para la ingeniería agronómica, eléctrica, etc., de tanto porvenir y que son disciplinas a las que nadie desea dedicar sus atenciones».

Terminado el debate es aprobado el proyecto por votación ordinaria.

La ley pasa a estudio y sanción del Presidente de la República.

La ley de deportes

Se pone a discusión el proyecto creando la Dirección General de Educación Física y Deportes.

Se opone a ella el doctor Ferrer Morejón y la defiende Suárez Rivas.

Es aprobada con numerosas enmiendas.

Inscripción de hijos naturales

Entra a debate el proyecto de ley relativo a la inscripción de hijos naturales y su reconocimiento por los padres.

Este proyecto modifica diversos artículos del Código Civil y establece otros que se refieren a los apellidos, derechos a heredar, etc., etc.

La totalidad de la ley es aprobada.

Al iniciarse la discusión del artículo primero se da cuenta con enmiendas presentadas a ese artículo y a los siguientes, cuarto, quinto, etc., etc.

El señor Gustavo Gutiérrez, que fungió de presidente de la comisión que redactó el proyecto, propone modificaciones en este sentido:

Estableciendo el estado igualitario de los hijos naturales a los legítimos.

Estableciendo cantidad de derechos y deberes en cuanto a los ascendientes.

Los señores Ferrer Morejón yLorié Bertot estiman improcedentes tales enmiendas y dicen que su aprobación implicaría una agresión a la familia, que es la base de la sociedad. Impugnan el estado igualitario y alegan la imposibilidad de crear esa medida.

Se refieren a los problemas de la herencia y acuden a lo estatuído al respecto en las naciones civilizadas.

El señor Márquez Sterling interviene en el debate y ruega que se suspenda para estudiar con tiempo la cuestión planteada.

Así se acuerda, quedando para el lunes la continuación del debate.

Seguidamente se levanta la asamblea.

La sesión de esta tarde

La Cámara está convocada para esta tarde, a las cinco, al objeto de proseguir la discusión de la Legislación Electoral.

IMPRESIONES

Aquel propietario a quien le redujesen a la mitad la hipoteca que grava su inmueble, haría un gran negocio si le fuese dable, como al caracol, echarse a los hombros la casa para situarla en otro país donde tales condonaciones no sean posibles.

Pero los propietarios no son caracoles, ni los edificios conchas transportables.

Por desgracia, estos últimos tienen un valor intrínseco como tales inmuebles, y otro extrínseco que lo fija el lugar donde yacen enclavados. Así, una lujosa residencia en Guanabacoa puede valer menos que una modestísima en Ampliación de Almendares, y los mismos metros de fabricación no se cotizan igual si se trata de Londres que si se trata de Figueras.

Las cosas valen **por lo que son y por dónde están.**

Una casa que en regular estado valía ciento en 1920, llegó, reconstruída y modernizada, a justipreciarse en quince en 1932.

Luego los inmuebles no tienen por sí mismos un valor inmutable. Este se lo dan, más que las condiciones del propio inmueble, las del lugar en que está enclavado, vale decir las del barrio, calle, ciudad, provincia y nación a que pertenece.

Esta verdad irrefragable es la que olvidan algunos deudores que se hacen esta cuenta: «Mi casa vale veinte y debe diez. Si los diez me los dejan en cinco, gano cinco». Pero no se hacen la reflexión de que en cuanto se decrete la rebaja, ya la casa no valdrá veinte, ni quince ni quizás diez, con lo que habrán hecho un pan como unas hostias.

No comprenden estos deudores que el valor de sus propiedades particulares está en relación directa de la abstención del Estado en regular (casi siempre perturbadoramente) la propiedad privada, y que no hay nada que se afecte tan pronto, cuando se fuga el crédito, como el negocio de la vivienda, porque el costo de albergarse absorbe la mayor parte de los egresos de la mayor parte de los ciudadanos.

La devaluación de la propiedad, como consecuencia del ataque a uno de los principios más fundamentales del régimen de propiedad privada que rige en Cuba, es algo que seguirá a la ley que se proyecta, tan inevitablemente como la sombra al cuerpo.

El deudor habría de sufrir con esa ley dos males: uno en su propiedad; otro en el desenvolvimiento de su propia vida. Y esto es algo que se le alcanza al menos lince. Muerto el crédito, fenecida la confianza, las actividades todas del país pasarán del período de desfallecimiento en que hoy yacen, por causa de la misma malhadada ley, a otro de paralización casi absoluta; con lo que no sólo habría de ver devaluados sus bienes inmuebles, sino que constataría la imposibilidad de ganarse la existencia en otras ocupaciones. Y todo por preferir a una honorable, cómoda y generosa espera del acreedor la hipotética quita en sus débitos.

Porque todos estamos acordes en que se debe conceder a los deudores todas las facilidades necesarias para que puedan liberar lo suyo.

Pero, eso sí, sin quebranto de aquellos principios cuya intangibilidad ha de salvarse si no se desea sumir a la República en el caos bolchevique, vale decir en la miseria, en el desorden y en la perdición de acreedores, deudores y terceros no en discordia.

EXPECTANTE Y RESERVADA LA CANCILLERIA CUBANA SOBRE EL CASO ESPAÑOL

La Secretara de Estado sigue los acontecimientos que se desarrollan en España, debido a los intereses que siempre han unido nuestra República a la Madre Patria.

Algunos despachos llegaron procedentes de la Embajada en Madrid y del Consulado General en la ciudad de Barcelona. Su contenido ha sido transmitido usando la clave oficial de la Cancillería cubana.

La reserva que se guarda, es absoluta, no dándose informaciones a la Prensa.

En la Embajada existe absoluta normalidad.

Como ayer publicamos, caso que las tropas del Generalísimo Franco entren en l aex-sede gubernamental, o las tropas de Miaja acuerden la rendición, como consecuencia del derrumbe de Cataluña, nuestros funcionarios diplomáticos y consulares continuarán en sus respectivos cargos y se despacharán los asuntos oficiales sin interrupción alguna.

PODRA CONSTRUIR TRES MIL AVIONES EL GOBIERNO DE E. U.

Esta fotografía es una de las primeros llegadas a la Habana del viaje del Coronel Batista a México. En ella aparece el Jefe del Ejército de Cuba con los generales Hay, Sánchez y Hara, en la mesa presidencial de la Escuela de Cadetes, durante el acto que se llevó a cabo en la misma en honor del distinguido huésped.

APROBADO EL NUMERO PEDIDO POR ROOSEVELT

Los republicanos intentaron una enmienda sobre la fecha de hacerlos, más no prosperó

NUEVA YORK, febrero 7. (Exclusivo).—El Comité de Asuntos Militares de la Cámara de Representantes aprobó hoy el proyecto de ley que autoriza al Gobierno a construir 3,000 aviones adicionales, subiendo el total de la fuerza aérea americana a 5,500 aviones.

La medida está comprendida en el plan recomendado por el Presidente Roosevelt. El Comité aprobó el gasto de 376 millones de dollars en las defensas nacionales. En esa suma se incluyen unos 32 millones para mejorar las defensas del Canal de Panamá. Al mismo tiempo se autoriza aumentar el ejército regular americano de 165,000 a 205,000 hombres. Con la reserva, Estados Unidos tendría un ejército profesional de 400,000 hombres, para una emergencia.

En el Comité hubo solamente una discusión. Los diez diputados republicanos querían insertar una cláusula en la Ley de modo que sólo se pudieran construuir mil aviones nuevos al año. Alegaron que al tratar de construir mayor número podría causar confusión en los talleres. Los 15 diputados demócratas votaron contra la enmienda y se recomendó la construcción de 3,000 aviones a la mayor brevedad posible.

Inicia el regreso a Inglaterra el aviador que está batiendo el record redondo

CIUDAD DEL CABO, Sud-Africa, febrero 7. (Havas).—Alex Henshaw, el joven aviador inglés, inició el regreso a Inglaterra a las 10:18 de la noche de hoy, martes, para batir el record de vuelo redondo Londres-Ciudad del Cabo-Londres, lo cual habrá conseguido si está de retorno en el aeródromo londinense de que partió, antes de las 8:36 de la noche del viernes próximo. El piloto tiene el propósito de hacer la jornada en 29 horas 30 minutos, como máximo. Sigue el itinerario de la costa occidental africana, o sea el mismo que en el vuelo de venida a Sud-Africa.

RENUNCIO EL SUBSECRETARIO DE COMUNICACIONES Y EN EL ACTO DESIGNOSE SUSTITUTO

El señor Emilio Campos Lozano, que venía desempeñando la Subsecretaría de Comunicaciones, presentó ayer la renuncia de su cargo, la que le fué aceptada.

Para ocupar la referida vacante ha sido designado por el Presidente de la República el doctor Francisco Sardía Quintero.

"El único medio de lograr el progreso espiritual es el trabajo, declaró ante los obreros indios el coronel Batista

Actos típicos en homenaje al Jefe del Ejército de Cuba. Una excursión a las pirámides y visita a las grandes fuentes arqueológicas del legendario país

MUY AGASAJADO FUE DE NUEVO EL CORONEL BATISTA

CIUDAD MEXICO, febrero 7. AP. El coronel Fulgencio Batista prometió hoy continuar el programa de Cuba para el mejoramiento de las condiciones entre las clases trabajadoras, en el curso de las conversaciones que tuvo con un grupo de indios.

Mientras inspeccionaba una escuela para indios de 6 años de edad en adelante, que funciona bajo el programa social del Gobierno mexicano en Teotihuacán, el coronel Batista dijo que Cuba tenía un programa similar.

En muchas aulas los sonrientes indios designaron a uno de sus compañeros para que diese la bienvenida al militar cubano.

Uno de los indios dijo: «Esperamos que en Cuba, coronel Batista, hagáis tanto por el obrero como el programa del Gobierno está haciendo por los obreros mexicanos».

«Así será», contestó gravemente el coronel Batista.

Más tarde, durante una pausa ante un grupo de obreros alfareros, el militar cubano comentó:

«El único medio de lograr el progreso espiritual es mediante el trabajo. Me siento feliz al ver que México ha echado firmes cimientos sociales con su política».

El coronel Batista, su esposa y otras sesenta personas hicieron una peregrinación en automóvil a las antiguas pirámides y en el viaje de regreso se detuvieron en la escuela donde los indios aprenden artes y oficios. El programa, auspiciado por el departamento federal de Educación, comprendió el almuerzo y danzas folklóricas de las distintas regiones, todas con los trajes típicos. A instancias del público, Mirta Batista y Godínez, de 12 años de edad, y Dulce Godínez, de igual edad, hija y sobrina, respectivamente, del coronel Batista, bailaron la rumba cubana.

El almuerzo se celebró en un pintoresco restorán próximo a las Pirámides. Mirando a las altas pirámides, Batista se mostró admirado de su belleza arquitectónica y exclamó: «¡Qué tremendo trabajo habrá costado fabricar esto. Cuánto esfuerzo que mejor se hubiera empleado en algo más constructivo y útil».

La falta de tiempo impidió al Jefe del Ejército cubano ascender al vértice de la pirámide que tiene 200 pies de altura.

Alfonso Caso, famoso arqueólogo mexicanos que descubrió los valiosos tesoros enterrados en Monte Alban, México, dijo en el almuerzo que los indios mexicanos «a pesar de cuatro siglos de explotación, se han levantado para esculpir un nuevo imperio y para fundar una civilización y una cultura propias.»

Caso, jefe de la división de Antropología e Historia del departamento de Educación, elogió el programa educativo cubano y dijo:

«Nosotros en México estamos haciendo lo mismo. Cuando volváis a Cuba, coronel Batista, decidles que habéis encontrado hombres que luchan por la libertad fundada en la justicia, por la construcción de un Nuevo Mundo».

Batista al contestar manifestó:

«En mi nombre y en nombre de Cuba deseo expresaros mi gratitud por vuestra hospitalidad. México y Cuba no solamente son países hermanos, sino que están unidos por las mismas costumbres, la misma raza y el mismo idioma».

Tuvo elogios para la belleza del país y se mostró complacido de su estancia en México.

Al retornar los cubanos por la tarde a Ciudad México fueron honrados con una parada y un programa de deportes en el Instituto Politécnico Nacional, donde se cantó el himno cubano por el coro del Conservatorio Nacional de Música.

Entre las personas que hicieron la excursión se hallaban la esposa del coronel Batista y la señorita Juana María Catá, Subsecretaria de Educación, la señora del Embajador de Cuba en México, la esposa del ex Secretario de Agricultura López Castro, la señora del ex Secretario de Educación mexicano Gil Vázquez, la esposa del representante cubano López Blanco y el señor José Antonio Fernández de Castro y su esposa.

El coronel Batista usaba la condecoración del «Aguila Azteca» que le fué conferida por México en 1937.

Durante todo el viaje el Coronel habló en términos de gran elogio de la «magnificencia» de las ruinas arqueológicas y aunque duda de su utilidad, alabó la belleza de las mismas.

En una ocasión, durante el viaje, una india dijo que le gustaría ir a Cuba cuando el coronel Batista regresara y el Jefe del Ejército cubano dijo que «tendría que pensarlo». Cuando la mujer le ofreció una máquina de coser como regalo, el coronel todavía sonriente la encaminó hacia su esposa.

En las pirámides, dos muchachas le pidieron su autógrafo.

«Mi firma se parece a las pirámides muchísimo», dijo el coronel Batista al mismo tiempo que firmaba en una hoja de papel.

Los ayudantes habían anunciado que pasaría la noche en la Embajada cubana descansando, pero la Embajada de la República Española confirmó que Batista y un pequeño grupo de amigos cenarían allí.

Asistieron la esposa del coronel Batista, el Embajador Carbonell y varios funcionarios de la Embajada; la señora Consuelo Carmona de Gordón Ordás, esposa del Embajador de la República Española en México y José Loredo Aparicio, Encargado de Negocios de Embajada.

(VEASE información complementaria en la página DOCE)

SALDRA HOY PARA EE. UU. EL EMBAJADOR DE CUBA; NEGOCIARA EL TRATADO

El Subsecretario de Estado informó ayer tarde a los periodistas que hoy saldrá rumbo a Washington el Embajador de Cuba ante el Gobierno norteamericano, doctor Pedro Martínez Fraga.

El Embajador Martínez Fraga continuará actuando, tan pronto llegue a Washington, en las negociaciones encaminadas a concertar un tratado complementario al actual Tratado de Reciprocidad Comercial entre Cuba y los Estados Unidos.

También expuso que la Cancillería había visto con agrado y satisfacción las designaciones hechas por hacendados y colonos de asesores técnicos para auxiliar en las negociaciones. Los hacendados nombraron a Díaz Albertini y Marcelino García, los colonos a Gregorio Santiesteban y Urbano Godoy

ESCOGENSE LAS OBRAS QUE SE LLEVARAN A LA EXPOSICION DE N. YORK

En ello labora la comisión Las mismas se exhibirán en la Secretaría de Educación

Inició ayer un tribunal, en la Dirección de la Cultura de la Secretaría de Educación, la selección de las obras de pintura y escultura que serán enviadas a la Exposición Panamericana de Bellas Artes, que se habrá de celebrar en Nueva York, conjuntamente con la Feria Mundial.

Durante toda la tarde estuvo dedicado el citado tribunal a la labor.

Las obras escogidas serán exhibidas en los propios salones de la Secretaría de Educación Pública.

La señorita Rita Longa, jefe de Divulgación Artística y Secretaria del Instituto Nacional de Artes Plásticas y Pictóricas, lo informó así ayer

Chacón y Calvo se reintegra a la Dirección de la Cultura

En la próxima semana se reintegrará a la Dirección de la Cultura, de la Secretaría de Educación el doctor José María Chacón y Calvo, que fué sometido a una intervención quirúrgica.

El doctor Chacón y Calvo, que ha dedicado grandes esfuerzos a la difusión cultural y que constituye un valioso colaborador del doctor Aurelio Fernández Concheso, nuestra máxima autoridad educacional, volverá a las actividades del departamento completamente restablecido y con renovados bríos.

Tres malhechores asaltaron anoche una bodega del Vedado y golpearon brutalmente al dueño de la misma

Un amigo del bodeguero, que estaba en la trastienda, también fué agredido. Sólo se llevaron el dinero de la caja contadora. Iban provistos de revolvers y los tres consiguieron fugarse

Tres sujetos, dos blancos y uno mestizo, se presentaron anoche, a las nueve, en la bodega «El Recreo de la Loma», situada en la esquina a 26, en el Vedado, propiedad de Vivino Vallejo Fernández, natural de España y de 32 años de edad. Los desconocidos penetraron por la puerta instalada en la calle 15. Mientras uno de los desconocidos solicitaba de Vallejo que le despachara una gaseosa, los otros sacaron sus revólvers, conminándole a que les entregara cuanto dinero tenía en la caja contadora.

Como Vallejo se negó, los tres forajidos lo golpearon con las culatas de sus armas, recibiendo graves contusiones por la cabeza, derribándolo. A los gritos de auxilio que daba salió en su defensa José Rodríguez San Mermetz, propietario de la carnicería que está situada al lado de la bodega y el que se encontraba en la trastienda leyendo un periódico. Los malhechores al ver aparecer a Rodríguez, se abalanzaron sobre él, descargándole contundentes golpes con las armas, lesionándolo.

Vallejo y Rodríguez no pudieron defenderse de la brutal agresión de que eran objeto, lo que aprovecharon los delincuentes para dirigirse a la caja contadora y apropiarse del dinero que en la misma había, desapareciendo después en un automóvil que los esperaba en la calle 26.

Rubén Piloto Arocha, vecino de 13 número 447, que estaba en la esquina mencionada, al ver salir huyendo a los individuos, penetró en la bodega y encontró tirados en el suelo a Vivino Vallejo y a José Rodríguez, los que manaban abundante sangre de sus heridas, procediendo a conducirlos a la casa de socorro del Vedado, donde fueron asistidos de graves contusiones diseminadas por la cabeza.

El teniente Santos, al mando de la octava estación al tener conocimiento del hecho, se constituyó en dicho centro benéfico, tomando declaración a las víctimas.

Inmediatamente después, el comandante Bernardo García, ayudante del coronel Pedraza, Jefe de la Policía, y el comandante del Distrito, Angel Lombana, acudieron al lugar del hecho, practicando activas investigaciones a fin de conocer quiénes son los asaltantes del comerciante Vallejo.

Se han dictado las oportunas órdenes para la búsqueda de los delincuentes, ya que se tienen sus señas particulares, y se espera que sean capturados de un momento a otro.

LAS TERMINANTES declaraciones del Generalísimo Franco sobre la independencia debieran haber convencido a Francia.—(Véase información en la ULTIMA página)

PARTE OFICIAL DE SALAMANCA

SALAMANCA, febrero 7. (Havas).—El comunicado oficial del Gran Cuartel General informa esta noche que la profundidad del avance de las tropas nacionales durante el martes, en el frente de Cataluña, fué tan considerable, que una de nuestras columnas efectuó una marcha de 28 kilómetros, a pesar de las dificultades consecuentes a las voladuras y destrucción realizada por los rojos antes de su retirada. Además de las poblaciones de Olot y otras mencionadas en el extracto trasmitido previamente por Radio-Nacional, las fuerzas nacionalistas ocuparon las siguientes: Petit Catllag, Pico de San Antonio, Colonia de Santa María, San Agustín de Llubanes, Laganga, San Quierco de Besora, Mont Quieu, Severra, San Esteban de Bas, Juanetas, La Piña, San Juan de Fonts, Las Pres, Picos de Callo, San Valentí y San Miguel, aldeas de Lampallas, Apriella, San Esteban de Gualda, Santa Leocadia de Tercí, Orriol, Cornelia de Tercí, Medina, San Juan de Ramis, Villafranca, Falina, Oliva, Rabot del Terry, San Andrés del Terry, Riudellots, Decreu, La Mota, Canet de Adrí, Montcalp y San Medina.

En Olot y otras poblaciones, las unidades nacionales fueron recibidas en medio de aclamaciones y con gran entusiasmo popular. El número de prisioneros pasados hoy por nuestros controles se eleva a 2,325. Algunas columnas que encontraron alguna resistencia por parte del enemigo, con el cual tuvieron que combatir, hallaron después numerosos cadáveres sobre el terreno.

El material caído en nuestras manos es muy abundante. La mayor parte fué encontrado en un importante campamento enemigo sorprendido en horas de la mañana, y el cual los rojos abandonaron precipitadamente. Nos apoderamos igualmente de una estación foto-eléctrica.

AVIACION: Las escuadrillas nacionalistas bombardearon el lunes los objetivos militares de los puertos de Rosas y Alicante, y hoy los de Puerto de la Selva, estaciones de Figueras y Altos Hornos de Sagunto.

Temen Francia e Inglaterra que si no reconocen pronto a Franco quedarán anuladas

Las tropas nacionalistas, mientras ocupan posiciones, encuentran a los infelices expulsados de Barcelona y otras ciudades, prestándoles toda clase de auxilios

FIGUERAS, ABANDONADA, SERA HOY OCUPADA POR LAS FUERZAS QUE MANDA EL GENERAL BAUTISTA SANCHEZ

La desbandada de los rojos prosigue en todo el sector inmediato a la frontera que es su única esperanza. 747 voluntarios internacionales han tenido la preferencia

LONDRES, febrero 7. (Exclusivo).—La posibilidad de que Francia e Inglaterra extiendan reconocimiento al general Franco, sin demora, se vislumbraba esta noche al decir un funcionario de la Oficina Extranjera que el régimen franquista en España sería reconocido si el Gobierno italiano ofrecía la explicación de que el reconocimiento es la «victoria política» de que habló Virginio Gayda en el «Giornale d'Italia» ayer.

El Subsecretario Butler dijo en la Cámara, hoy, que el Gobierno italiano había declarado que las palabras de Gayda carecían de sanción oficial y que las tropas italianas serían retiradas en cuanto terminase la guerra con la victoria absoluta de Franco.

Anteriormente el Gobierno inglés había anunciado que no reconocería a Franco mientras quedasen soldados italianos en España; pero temiendo a que la falta de reconocimiento pudiera ser utilizada como excusa por el Gobierno de Italia para mantener sus fuerzas en España, se ha dado a entender al Duque de Alva, representante de Franco, de que se extenderá el reconocimiento y en esa forma se cree que la «victoria política» de Franco será igual a la militar.

Entre tanto el Gobierno inglés está de acuerdo con el francés de que es preciso continuar los esfuerzos hasta convencer al doctor Negrín, quien se encuentra en suelo catalán, junto a la frontera, de que es inútil el tratar de continuar la tragedia y que aunque «la muerte es gloriosa, la vida lo es más aún».

Negrín aceptaba, pero Miaja no quiso

Negrín, según informa el señor Stevenson, agregado diplomático inglés acreditado en la República, continúa en suelo catalán.

Stevenson informó que el Gobierno izquierdista aún tiene varias divisiones en las líneas al sur de la frontera, conteniendo a las vanguardias nacionalistas para dar tiempo a todos los soldados que huyen, de llegar a Francia. La evacuación total no terminará hasta dentro de dos días.

Stevenson agregó que Negrín estaba dispuesto a aceptar la rendición incondicional exigida por Franco; pero que después de ponerse en comunicación con el general Miaja cambió de idea.

Contra tal posibilidad, Negrín fué advertido que el general Franco lanzará sus ejércitos en la zona de Levante y aislará a Madrid del litoral levantino. «Es preferible ser perro vivo que león muerto», dijo Stevenson que le había dicho a Negrín.

Entre tanto, Sir Robert MacLeod Hodgson, agente inglés en Burgos, regresará a su puesto en Burgos de mañana a pasado con el pliego de condiciones propuestas por el Gobierno inglés para comenzar las negociaciones. Hogdson ha dicho que el Generalísimo le prometió hacer todo lo posible para evitar la continuación de la sangría. También le aseguró que no habría represalias sangrientas después de terminar la guerra.

La actitud conciliadora de Franco

El Secretario Butler indicó hoy que el Gobierno inglés compartirá con el de Francia los gastos de mantener a los refugiados en la frontera francesa.

Que el general Franco tiene una actitud conciliatoria se vió en la rapidez con que ordenó el retiro de las legiones italianas de los ejércitos en Cataluña, próximos a la frontera francesa. Igualmente prometió que no se emplearán italianos en las tropas que vayan a apoderarse de la isla de Menorca, en el grupo de las Baleares.

La actitud oficial, en Inglaterra, es que Franco está conforme con deshacerse de las tropas italianas y alemanas que hace tiempo apenas utiliza. El Duque de Alba, en conversación particular con Butler, citó hoy el caso de que cierto sector de la prensa italiana hace insinuaciones tendenciosas sobre el pretendido «flirteo» del Generalísimo con los gobiernos de París y Londres. El Duque aseguró a Butler que Franco insistirá en la retirada de las tropas italianas en cuanto termine la guerra. «El Generalísimo no necesita tropas extranjeras. Su tremenda superioridad le da la seguridad de una victoria muy pronto con ayuda de voluntarios o sin ella», dijo Alba.

LONDRES, febrero 7. (AP.)—Un representante de la Embajada de la España comunista en esta capital informó hoy a la prensa que Julio Alvarez del Vayo, titulado ministro de Estado, ha dicho que el gobierno «no puede y no se rendirá incondicionalmente» a las fuerzas del generalísimo Franco.

El representante de la Embajada se negó a comentar las noticias que han circulado en los centros oficiales de que la Gran Bretaña y Francia se proponen reconocer el régimen del general Franco como único gobierno oficial de España, a fin de que termine inmediatamente la guerra civil.

Los funcionarios británicos comienzan a abrigar serios temores de que el generalísimo Franco y su Gobierno solamente tengan en cuenta a Alemania e Italia después de la guerra, en el caso de que se demore el reconocimiento.

París y Londres, según se tiene entendido, han indicado a Franco, sin embargo, que so pueden reconocer su gobierno en el caso de que las fuerzas italianas ocupen la isla de Menorca, que actualmente está en manos de los rojos.

En la Embajada se dijo que Negrín no ha ido ya a Madrid porque está muy preocupado con la disposición de los 300,000 refugiados y soldados marxistas.

El general Bautista Sánchez anuncia que hoy ocupará a Figueras

GERONA, febrero 7. (AP.)—El general Bautista Sánchez, que dirige la quinta división navarra que realiza operaciones de limpieza por el norte de Cataluña, anunció hoy que espera ocupar a Figueras en el día de mañana.

Después de vadear el río Ter con el agua hasta el pecho, los nacionalistas encontraron fuego de ametralladoras de los rojos cubriendo la retaguardia del ejército marxista en retirada.

El general Bautista Sánchez informa que las fuerzas del Gobierno rojo están completamente desorganizadas.

Las tropas del general García Valiño ocuparon a Olot y se apoderaron de la carretera principal, dejando a los rojos los pasos montañosos para retirarse a Francia.

Las informaciones militares dicen que la división del general Moscardó avanzó en todo el frente ocupando las alturas de Puig Cao Plach, que dominan a Ripoll.

Juzgado en Barcelona por un consejo de guerra el abogado rojo Eduardo Barriobero

BARCELONA, febrero 7. (AP.)—Un comandante de caballería y cuatro capitanes formaron esta noche el tribunal que se reunió para juzgar a Eduardo Barriobero, importante figura del Gobierno rojo de España, que fué capturado por los nacionalistas cuando ocuparon a Barcelona, el 26 del mes pasado.

Se acusa a Barriobero de haber formado tribunales militares «revolucionarios» en Barcelona, los que condenaron a muerte a centenares de españoles por el sólo delito de simpatizar con la causa nacionalista en los primeros meses de la guerra.

También se le acusó de ser un anarquista militante.

Usando una chaqueta de cuero en mal estado, Barriobero fué juzgado en uno de los salones del Palacio de Justicia, donde precisamente el acusado había presidido los tribunales militares que condenaron a los nacionalistas.

En su defensa, dijo Barriobero que había tenido la oportunidad de salir de Barcelona cuando se retiró el ejército rojo, pero que prefirió quedarse para hacer frente a los cargos que pudieran formularse contra él.

Después de una vista de dos horas, el tribunal militar se retiró a deliberar sobre la sentencia, la que será sometida mañana a la aprobación del generalísimo Franco.

El buen tiempo facilita la última etapa del avance nacional en Cataluña

EN EL FRENTE CATALAN, febrero 7. (Por **Jean d'Hopital**, corresponsal de la agencia Havas).—Hoy se reanudó el movimiento de avance general en todos los sectores catalanes. El tiempo no muy frío y soleado propició la maniobra de las unidades nacionales, que alcanzaron Ripoll, ocuparon Olot y al terminar la jornada estaban marchando sobre Figueras. Aunque todas estas poblaciones son importantes, su ocupación no pasa de ser una mera formalidad militar.

Las fuerzas nacionalistas llegaron a la carretera de Ripoll a Figueras, última vía de comunicación ante la frontera francesa, y con ello el enemigo, aunque quisiera, no podría intentar ninguna operación de envergadura, por estar definitivamente estrangulados sus movimiento. Según informes, hacia el fin de la tarde las fuerzas nacionales pudieron auxiliar en su progreso sobre la línea limítrofe largas caravanas de gentes que fueron expulsadas por los rojos antes de huir de Barcelona, Gerona y Vich, en un estado de horrible miseria. Numerosas mujeres y niños, extenuados por el hambre y la fatiga, se negaban a marchar, y se lanzaban en las cunetas y en cuantos lugares pudieran ofrecerles un abrigo. Muchos fueron socorridos y agrupados por orden de los oficiales nacionalistas en las granjas o en las aldeas de la región. Al caer la noche de hoy, martes, las vanguardias franquistas están a unos veinte kilómetros de Port de Aras, a corta distancia de Prat de Mollo, en territorio de Francia.

Llegó Indalecio Prieto a Nueva York

NUEVA YORK, febrero 7. (Havas).—Indalecio Prieto, ex Ministro de Defensa del disuelto gobierno de Barcelona, llegó hoy en el vapor «Brasil», procedente de la América del Sur. No quiso hacer declaraciones o comentarios sobre la situación de España, aunque está perfectamente al corriente de ella por los mensajes inalámbricos recibidos en el buque durante los doce días del viaje Río de Janeiro-Nueva York. Prieto manifestó que permanecerá por ahora en esta ciudad, y que dentro de dos o tres días irá a Washington. Le acompaña su hijo Luis, agregado financiero a una de las legaciones del régimen rojo, en Europa.

(MAS cablegramas de España en la página TRECE)

M.E.C.D. 2016

LOS CONJUNTISTAS ADOPTAN IMPORTANTE RESOLUCION FIJANDO SU ACTITUD ANTE LA CONSTITUYENT[E]

POLITICA y POLITICOS

ALTA POLITICA

Ayer ocurrió un acontecimiento extraordinario y de gran significación política, que debemos registrar como un fenómeno de convivencia. Nos referimos a la inusitada visita de una comisión de grausistas, compuesta por los señores Aurelio Alvarez, Prío Socarrás, Guillermo Martínez Márquez, Alfredo Nogueira y García Pedroso, a la Mayoría cameral.

Estos señores se presentaron, ayer, a las diez de la mañana en el Salón del Comité Parlamentario del Partido Liberal y allí departieron largamente, con los Representantes señores Marcelino Garriga, Gustavo Gutiérrez, Juan Mendieta, Francisco Alomá, García Ramos, Pagés, Jacomino y algunos más de otras Minorías gubernamentales.

No sabemos, ni importa grandemente averiguarlo, si dichos distinguidos miembros del grausismo llevaban una representación oficial de las Oposiciones coligadas; basta con que uno de «los cuatro» haya establecido el contacto con los gubernamentales a los efectos de examinar y discutir los términos del proyecto de Código Electoral, llamado de Gutiérrez, o sea, la reforma que al Código de Crowder estudió el letrado y representante que ha dado apelativo a la nueva reglamentación que la Cámara pretende aprobar, en sustitución del Dictamen de la Comisión Mixta.

Ya nos había anunciado el Honorable Presidente de la República que no se aprobaría el Código sin oir a las Oposiciones, en ocasión de la visita que los partidarios de Grau hicieron al Jefe de la Nación, y el acto de escuchar a esos oposicionistas se celebró inesperadamente, dando al debate entre gobiernistas y Oposiciones una tónica elevada que, en verdad, merece parabienes.

Claro está que sería difícil señalar, en detalle, los resultados de una entrevista cuyos acuerdos no se han dado a conocer a la Prensa, pero sí podemos asegurar que las impresiones llegadas a nosotros son en el sentido más optimista y que los acuerdos fueron altamente conciliadores.

Ante hecho de tan elevado espíritu político, sería difícil decir qué parte triunfó; pues si, por un lado, tenemos la certidumbre de que el proyecto de Código sufrirá algunas reformas, más en la letra que en la substancia, debido a las demandas de la Comisión Grausista (y esto hace entrever un triunfo de ese sector) por otra parte podemos afirmar que los visitantes hallaron en los legisladores tan cordial acogida, tan clara disposición a la complacencia, que una vez leído con detenimiento el Código en ciernes, una vez analizadas las modificaciones, aclarados los conceptos, explicado el por qué de su articulado, los grausistas hubieron de contentarse con pedir algunas modificaciones levísimas, por sospechosas de vastos alcances, sin que los legisladores ofrecieran la más mínima resistencia a los cambios, y ello entraña un triunfo de loos gubernamentales.

Y si los oposicionistas hallaron la futura pragmática inobjetable en lo fundamental, y pudieron hacer en ella cuantas rectificaciones estimaron pertinentes, sin obstáculos, hemos de entender que aquellas airadas protestas no partían de un conocimiento detenido del documento protestado, y que estas complacientes disposiciones a la rectificación (casi limitada a una mera corrección de estilo) consagra a la Mayoría cameral de contrario político honesto, colocado en un término medio justo, tanto como a los partidarios del doctor Grau de oposicionistas serios, sin predisposiciones mentales cerradas a todo diálogo y sin fanatismos que incapacitan para la convivencia.

Fué, por tanto, la determinación de los grausistas, una altísima lección de política cordial, un ejemplo de discusión culta acerca de una materia de alto interés patriótico y político. Merced a ese paso de los grausistas, no podrán las Oposiciones mantener una hostilidad so pretexto de recelos y suspicacias que han quedado esclarecidos y, con el aval moral que le presta el grausismo, ya, de hecho, colaborador en ese Código, queda consagrado ante la Opinión Pública como un documento garantizador de la pureza del sufragio en la consulta nacional para la Asamblea Constituyente.

Este acontecimiento, obra y esencia del doctor Laredo Bru (el gran Presidente Jurista) constituye la reanudación del diálogo político entre los dos grandes grupos opuestos, la restauración del ritmo que los acontecimientos tenían interrumpido, y debemos saludarlo como un hecho de alta política, de saludables resultados para la confianza ciudadana, que puede esperar un futuro polémico ordenado y tranquilo, acorde con el más puro ideal democrático.

JOAQUIN ARISTIGUETA

P A L A C I O

El Embajador Martínez Fraga

El doctor Pedro Martínez Fraga, Embajador de Cuba en Washington, visitó al señor Presidente de la República de quien fué a despedirse por embarcar hoy para su destino.

Contestando a preguntas de los repórters manifestó que estaba estudiando el proyecto de revisión del Tratado de Reciprocidad entre los Estados Unidos y Cuba, solicitando la cooperación de técnicos azucareras para los trabajos que se refieren a esta cuestión. La Asociación Nacional de Hacendados designó a los señores García y Albertini y la Asociación de Colonos a los señores Santiesteban y Godoy. Los primeros se encuentran en Washington y los segundos embarcaran enseguida para dicho lugar.

El problema de las esponjas

Informó a los repórters el secretario de Comercio señor Buttari que el Presidente ha firmado un decreto reguiando la exportación de las esponjas, cosa que se estima de gran importancia para esa industria.

Asuntos azucareros

Con el señor Presidente, conferenciaron los señores M. Calvo Tarafa, Armando Le Blanck, Manuel Aspuru y Luis Betharte, para asuntos azucareros.

Congresistas

Visitaron al Presidente los congresistas Joaquín Pedraza, Anselmo Alliegro y J. Camacho Covani.

El precio de la gasolina

El señor Presidente recibió a una comisión de representantes de compañías importadoras de gasolina integrada por los señores A. J. Alonso, de Standard Oil. J. Poliakoff, de la Shell Mex, F. C. Randall, de la Sinclair y Néstor G. de Mendoza y W. H. Brito, abogados de esas empresas.

Los comisionados manifestaron a los periodistas haber solicitado del Presidente que antes de que el Gobierno proceda a introducir cambios o reformas en el actual precio de la gasolina para los pueblos del interior de la Isla ellos desean que se les brinde la oportunidad de ser oídos, al objeto de hacer las objecciones pertinentes.

El Jefe del Estado les manifestó que sobre ese extremo el señor Secretario de Comercio viene haciendo un amplio estudio, pero que antes de llevar el asunto al Consejo para una solución definitiva, tendrá mucho gusto en ofrecerles la ocasión de conocer el citado estudio a fin de que expongan respecto del mismo las aludidas objeciones, a reserva de que el Gobierno resuelva dentro de un criterio de justicia y equidad.

UN MEMORANDUM DE LA OPOSICION AL CODIGO

Con el Jefe del Estado se entrevistaron ayer los señores Jorge Casuso, Pelayo Cuervo Navarro, Miguel Jorrín y Jorge Diago, los que después de abandonar el despacho presidencial se trasladaron al salón de los repórters y dictaron las siguientes declaraciones:

—«Hemos venido a hacer entrega al señor Presidente de la República, de una exposición contentiva de los puntos de vista de los sectores de la oposición respecto a la legislación electoral. La opinión de los sectores de oposición, dicho sea concretamente, es que el dictamen del Senado, debe ser aprobado por la Cámara de Representantes a reserva de que más tarde se adopte una legislación complementaria; si fuera necesaria. Parte de nuestra exposición va encaminada a probar que la Cámara de Representantes no puede conocer, constitucionalmente, de una legislación electoral, sin antes resolver su dictamen de la Comisión Mixta, aprobado por el Senado.

—«En el caso expreso del señor Presidente de la República, hemos quedado absolutamente complacidos de la forma cordial y comprensiva en que nos recibió el doctor Laredo Brú, quien nos aseguró que únicamente sancionará una legislación electoral que ofrezca garantías para todos los partidos y sectores que integran la opinión pública. El señor Presidencte compartió la procedencia de varios puntos de vista de la oposición respecto del proyecto de legislación conocido por «Código Gutiérrez».

—«Igualmente nos prometió el señor Presidente que inmediatamente que llegu a su podr la legislación electoral, nos la dará a conocer a fin de que la estudiemos y le hagamos las observaciones que estimemos oportunas.

Un documento más detallado.

Interrogado el doctor Jorge Casuso si el documento entregado al Primer Magistrado de la Nación, es igual al presentado en días pasados por los miembros del Partido Revolucionario Cubano dijo:

—«Este documento encierra más detalles que el anterior, del que fué repartido copia entre los sectores de la oposición, pero posteriormente, en la Cámara de Representantes, fueron retiradas las observaciones que se le habían presentado al dictamen confeccionado por la comisión mixta por algunos señores representantes para ser sustituída por el Código de Gustavo Gutiérez. De ahí que esta exposición abarque más puntos de impugnación que la anteriormente entregada al Jefe del Estado.

El doctor Pelayo Cuervo fué interrogado por los repórters para el caso de que tuviera intarés en hacer manifestaciones. El exsecretario de Gobernación dijo: «Nada más que lo declarado oficialmente por la comisión».

FUENTES DE JUNCO

El doctor Ramón Fuentes Junco, representante republicano de Pinar del Río, nos informa que no es cierto que exista pugna— como aseguro un periódico — entre el senador Octavio Rivero Partagás y él, estimando que la publicación de tal noticia se ha producido de acuerdo con intereses políticos. «El Dr. Rivero y yo — continúa diciéndonos Fuentes Junco—mantenemos sólo el ideal de que A. R. ocupe en la Provincia el lugar que se merece por la labor de suc dirigentes y por su programa; demostración de ello es el recorrido que realizaron juntos.»

RINDIERON UN TRIBUTO A LAS VICTIMAS DE LA PLAZA DE LA CONCORDIA

PARIS, febrero 7. (Havas).—Varias asociaciones patrióticas colocaron hoy ramos de flores en la Plaza de la Concordia, donde hace hoy cinco años perecieron varias personas, en su mayoría de los grupos derechistas, durante los sangrientos desórdenes de aquel día. También se rindió homenaje a las víctimas en los cementerios en que yacen y hubo oficios religiosos en la Iglesia de la Magdalena. Todos los actos estuvieron desprovistos de significación política.

†

E. P. D.

EL DOCTOR

FELIX SUAREZ GARRO

(Ha fallecido después de recibir los Santos Sacramentos)

Y dispuesto su entierro para hoy, miércoles, saliendo el cortejo fúnebre a las 3:30 p.m. desde San Antonio de los Baños, los que suscriben, hijos y hermanos, en su nombre y demás familiares, ruegan esperar su cadáver en el Cementerio de Colón a las 5 de la tarde donde será inhumado, por cuyo favor les quedarán agradecidos.

Febrero 8 de 1939.

Francisco, Hortensia y Raúl Suárez Mena, Aurelio y María Josefa Suárez Garro, Oscar Díaz Garro, Dr. Francisco P. Roig de Mendoza, Dres. Fernando Milanés, Alfredo Pera Rodríguez, José Ruiz de Villa.

(Se ruega no envíen coronas ni flores. No se reparten esquelas).

Desean que el PUN trace la ruta que se propone seguir

Para ello piden que se reúna su Ejecutivo. Espérase que no tarde mucho la convocatoria

Los señores José Enrique Bringuier, Celestino Baizán, Antonio Beruff Mendieta, Juan Rodríguez Pintado, Aurelio Ituarte, Ramón Sancerni, Saturnino Marrero Reboredo y Félix Rodríguez, miembros del Ejecutivo Nacional del Partido Unión Nacionalista, invitaron, por medio de una comunicación suscrita al efecto, al doctor Agustín Acosta, Presidente de dicho Partido, para que ordenara la convocatoria correspondiente, a fin de reunir la Asamblea Nacional, con el propósito de tratar en ella, entre otros asuntos de vital importancia, el del nombramiento del miembro o delegado político que habrá de representar al Nacionalismo ante el Tribunal Superior Electoral, y la próxima promulgación de un nuevo Código Electoral; así como también, fijar la orientación que debe seguir en el futuro, tomando en consideración los acontecimientos políticos del momento.

El doctor Acosta quedó impuesto de la invitación formulada por los referidos miembros del Partido Unión Nacionalista y respondió a los mismos que hicieran uso del derecho de convocatoria que les otorga el inciso cuarto del artículo 68 de los Estatutos del Partido, toda vez que él declinaba ese derecho.

Al propio tiempo el doctor Acosta manifestó su satisfacción por la celebración de dicha Asamblea, prometiendo asistir a la misma.

FRACASARON LA SESION DE AYER Y LA REUNION DEL PLENO DE LA ALTA CAMARA

La sesión ordinaria señalada para ayer en el Senado y la reunión del pleno anunciada hubieron de fracasar.

Por falta de un Senador no se integró el quorum reglamentario para abordar algunas leyes de interés y designar a la comisión que recibirá la información pública acerca de la legislación sobre los créditos hipotecarios.

Tampoco se llevó a cabo, en consecuencia, la reunión del pleno senatorial, de carácter enteramente secreto, en que se habría de continuar tratando de la actualidad política nacional y de las leyes de trascendencia que se han de discutir en las próximas sesiones.

Se ofreció, con viso secreto también, una recepción en el salón de la Presidencia del Senado al doctor José Enrique Aybar, senador de la República Dominicana y presidente de la delegación del citado país al Cuarto Congreso Odontológico Latinoamericano.

Con lo que parece que el rito misterioso quiere elevar a la categoría de práctica parlamentaria.

El doctor Aybar, figura prominente de la hermana república, había sido invitado a una sesión de nuestro máximo cuerpo colegislador, por acuerdo de la Alta Cámara.

Acudió acompañado del doctor Abel Henríquez, Ministro de la República Dominicana en Cuba.

Un grupo de senadores participó de la recepción, en la que hubo café y tabacos.

Después de terminada la misma, continuaron departiendo algunos senadores; y el docor José Manuel Gutiérrez, secretario de la Minoría senatorial, aprovechó la oportunidad para revelarles lo más profundo de su pensamiento, con mucho de humor y nada de secreto.

El programa para hoy sigue siendo el mismo: «Sesión ordinaria y reunión del pleno senatorial con carácter secreto».

REUNESE MAÑANA, JUEVES, EL JURADO PARA EL XXI SALON DE BELLAS ARTES

Ha quedado cerrado el plazo de inscripción de obras para el XXI Salón de Bellas Artes, que será inaugurado el día 23 de los corrientes. El jurado de admisión se reunirá en el Círculo de Bellas Artes, mañana, jueves, a las cinco de la tarde. A este Salón del Círculo concurren este año los siguientes artistas: Domingo Ramos, Antonio Rodríguez Morey, Oliva Blay, Tony Ximénez, Pascual Toledano, Ferrer Carballo, Luisa Fernández Morrell, Beatriz Villamayor, Roberto Vázquez, Margarita Dediot, Eugenio G. Olivera, Florencio Gelabert, Carlos Era, Domingo Poublet, Antonio Bachs, Manuel Mesa Cuebillas, Berta Recio, Victoria Nanson, Manuel Rodulfo Tardo, Alejandro Pardiñas, Enrique Caravia, Lilliam Guillén, Avelino Pérez Urriola, Félix Cabarrocas, Jorge Luis Hortsmann, Hercilia Abreu Piñal, Julio Castaños, Armando Vallejo, Mario Corrieri, Frank Alvarez, Sánchez Araujo, Rivero Merlín, Enrique Saló, Rafael Aguilera, Fernando Boada, Gumersindo Barea, Sánchez Palacios, Arturo Robinson, Alfonso Rodríguez Pichardo, Pura Rodríguez Castells, Rubén Suárez Quidiello, Manolo Roig Lobo, Rodríguez Radillo, Hernández Giró, José Bofill, Universo Picazo, Concha Ferrant, H. Portell Vilá, Pancracio Armento, Carlos Reinere, Apolinario Chávez, Pepe de Solo, Vicente Pérez García, Andrés Noriega, Lino Villar, Armando Maribona, Evelio García Mata, Isabel Chappotin.

Al cuidado de la recepción de obras ha estado, por encargo expreso de la secretaría del Círculo, el valioso paisajista Roberto Vázquez, bajo cuya dirección se está haciendo también la instalación del Salón, que por lo artística y adecuada habrá de ser objeto de los mayores elogios.

EVIAN CACHAT

Exija siempre el Agua de = EVIAN-CACHAT y no se contente de pedir solamente Agua de EVIAN

Solo el Manantial CACHAT está prescrito por el Cuerpo médico francés

Rehuse toda substitución

EL XI SALON DE HUMORISTAS

Ha sido inaugurado en el Círculo de Bellas Artes, con gran sencillez y ningún reclamo, el XI Salón de Humoristas. La noticia, al parecer sin importancia, creemos que tiene, sin embargo, una gran trascendencia. En esta época tormentosa, en que todas las naciones del orbe se estremecen ante la posibilidad de una gran conflagración; en que la mala situación económica por que atraviesa el mundo aumenta el desempleo, en que el Continente americano prevé las ambiciones comerciales de grandes potencias; en que terremotos y temporales azotan distintas regiones del planeta; se renuevan las epidemias y hacen las inquietudes por doquier, que haya artistas que cultiven el humorismo y nos proporcionen un momento de alegría, es digno de tomarse en cuenta y es símbolo también de que el cubano tiene el temple necesario para imponerse a las peores situaciones con su chispa de todos los tiempos, destacando notas como esta del Salón de Humoristas, de fina espiritualidad y marcado buen gusto.

El XXI Salón de Humoristas tiene el aliciente de varios premios en metálico, conseguido esto después de once años, tras duro bregar desde los tiempos de aquel incansable batallador, Presidente de la Asociación de Pintores y Escultores, que se llamó Federico Edelman, generoso hasta con sus detractores.

Se exponen cincuenta y tres caricaturas y unos treinta dibujos y acuarelas, además de tres trabajos de arte decorativo. Entre ellos dos óleo de Carlos, «The Camera Orchestra» y «Una Danza de Perla de León», muy celebrados.

Entre las caricaturas personales, hay varias muy bien logradas, como la de Roseñada, por Vergara; la de Maribona, por Jorge Luis Horstman y las del «Vernissage Salón de Arte Moderno 1938», de Eduardo Acevedo, en que se destacan las de Carreño, Carlos Enríquez, y otros. Estas, una del Dr. Miguel de Marcos por Silvio, y de Hitler y del Dr. Grace por Alonso, son a nuestro juicio y por el orden en que las reseñamos, las que merecen ser tomadas en consideración. Hay otra caricatura hecha a Caravia, por Gustavo A. Japón, en que el dibujo supera al parecido.

Se exhiben pocos, muy pocos, dibujos que pudiéramos llamar verdaderamente humorísticos, aunque abundan los que están bien de técnica. Entre los de sabor humorístico, figura un marco, cristal y paspartout,—ya que no existe en él dibujo alguno—cuya idea merece el primer premio, si es que existe alguno—para la mejor idea que se presente. Me refiero a «La Prosperidad», de nuestro compañero y genial humorista Rosenada.

Como dibujos de gracioso color local: «Oficina Pública» de Vergara y «Un Grito en la Noche», de Wal Aparicio, merecen especial mención, a los efectos de los premios.

Como nota extraordinaria, de ejemplar desinterés y de generoso esfuerzo para el mayor éxito del Salón, debemos destacar el noble gesto de Heriberto Portell Vila, que presenta siete trabajos,—algunos de los cuales están magníficos—renunciando a su cerebro de optar por los premios, al participar en el concurso.

Ahora bien, si merece toda clase de felicitaciones el Círculo de Bellas Artes, por este magnífico XI Salón de Humoristas que nos ha presentado en la noche inaugural del lunes, nc sabemos cómo la Directiva de esta sociedad de artistas, ha permitido la celebración,—al día siguiente y cuando el público deseaba concurrir a admirar las obras,—de un pobrísimo espectáculo, lamentablemente caricaturesco, de «Corte Suprema», con los consabidos anuncios y presentación de «niños prodigios» y pésimos aficionados, que desdice mucho de nuestra cultura y la cultura, importancia y selección artísticas que debe conservar un Círculo de Bellas Artes de la Capital de la República.

Leandro ROBAINAS.

Lave Los Riñones de Acidos y Ponga fin al Levantarse de Noche

Viva una vida más sana, más feliz — más larga

Cuando por 40 centavos puede usted conseguir un estimulante y diurético sumamente eficaz e inofensivo que le lave los riñones de los venenos y ácidos que los están minando ¿por qué continuar interrumpiendo su sueño tranquilo con las levantadas de noche?

Pida simplemente en su farmacia un frasco de las Cápsulas MEDALLA DE ORO de Aceite de Haarlem — pero convénzase de que son MEDALLA DE ORO — el verdadero Aceite de Haarlem de Holanda. Otros síntomas de debilidad de los riñones e irritación de la vejiga son el dolor de cintura — los ojos abotagados — los calambres en las piernas — las manos sudorosas — la orina escasa o ardorosa.

REGRESO A FRANCIA EL VICE-ALMIRANTE DARLAN

CANNES, Francia, febrero 7. (Havas).—Llegó el vicealmirante Darlan, Jefe del Estado Mayor de la Armada de regreso de su viaje de inspección de la costa Norte de Africa a bordo del crucero Emile Bertin.

De los líders del CND, Partido Liberal y U. Nacionalista a la opinión pública

Una comisión del Partido Revolucionario Cubano (Grausista) se ha dirigido el día 2 del corriente al señor Presidente de la República en demanda de restificaciones en la proposión de ley presentada a la consideración de la Cámara de Representantes por un grupo de Legisladores, que se encuentra pendiente de discusión en este Cuerpo Colegislador. El hecho de dirigirse al jefe del Poder Ejecutnvo, en lugar de hacerlo directamente a la Cámara de Representantes, como franquea la Constitución vigente, demuestra el desconocimiento de que nuestro país funciona bajo el régimen de separación de poderes y es más que suficiente para que ignoremos el citado documento. Pero la publicidad que se ha dado al citado documento y el hecho de que han sido los «grausistas» los únicos oposicionistas que, con tanta suspicacia como falta de sentido jurídico, se han salido del marco de la diatriba para señalar concreta —aunque equivocadamente— lo que consideran graves defectos del proyecto de nuevo Código Electoral, nos obligan, en evitación de que se extravíe la opinión pública y en cumplimiento de nuestro deseo de que se haga luz sobre este debatido asunto, a analizar sus aseveraciones, poniendo los puntos sobre las íes y las cosas en su lugar.

Aunque los errados impugnantes del proyecto de la Cámara no han contestado una sola de las impugnaciones que se han hecho del Proyecto de la Comisión Mixta, vamos a seguir sus «consideraciones» a lo largo de los epígrafes en que las han dividido:

Medidas contra la organización de nuevos partidos políticos

Primera: El trámite de adhesiones es puramente administrativo, y no sirve para demostrar la fuerza electoral de los partidos, porque en la mayor parte de los casos, como está sucediendo ahora, son objeto de toda clase de mixtificaciones y falsedades. La potencia electoral se prueba en el período de afiliación—que es otra cosa—y más aún en las elecciones.

Segunda: Los comisionados han confundido lastimosamente las «adhesiones» con las «afiliaciones». Es completamente inexacto que se exijan en las adhesiones los requisitos que ellos dicen.

Tercera: Los requisitos exigidos tanto por el proyecto de la Cámara como por el de la Comisión Mixta en cuanto a las adhesiones están copiados de los Códigos de 1919 y 1935. Cuando se redactó el pimero por el general Crowder, el Dr. Grau San Martín no se preocupaba todavía por los asuntos públicos del país, y en cuanto al segundo, fué aceptado por todos los partidos políticos cubanos sin discusión. El exceso de suspicacia ha hecho ver a los grausistas gigantes donde sólo hay molinos.

Eso no obstante, para acabar de una vez con este sistema de alterar la verdad, hemos acordado modificar nuestra proposición, no para el futuro, sino para las actuales elecciones, abriendo las puertas de la «oficialidad» a todas las asociaciones políticas de nuestro país con la siguiente Disposición Transistoria:

Quinta: No obstante lo dispuesto en el Art. 285, se considerarán organizados y podrán participar en las elecciones de Delegados a la Convención Constituyente a que se refiere la Primera Disposición Transitoria, todos los Partidos Nacionales que consten inscriptos en la fecha de promulgación de este Código en el Registro correspondiente del Tribunal Superior Electoral. Dichos partidos adaptarán sus Estatutos a lo dispuesto en este Código.

Como excepción a lo preceptuado en los Arts. 285-A, 285-E y 285-F se considerarán organizados y podrán participar en las elecciones de Delegados a la Convención Constituyente antes mencionada, sin necesidad de presentar lista alguna de adhesiones, los partidos políticos que a la promulgación de este Código tengan o hubiesen tenido representación ante la Junta Nacional del Censo y las asociaciones políticas inscriptas en cualquiera de los Gobiernos Provinciales de la República, siempre que soliciten su inscripción como partidos políticos en el Tribunal Superior Electoral dentro de los 15 días siguientes, a la promulgación de este Código, presentando el nombre, el emblema, los estatutos provisionales redactados de conformidad con lo dispuesto en este Código, el programa doctrinal y una relación de sus comités ejecutivos nacional, provinciales y municipales, organizados provisionalmente.

Todos los partidos a que se refiere esta Disposición Transistoria quedan obligados a reorganizarse al tiempo y con los requisitos que se especifican en el Capítulo XVIII de este Código y en la Segunda Disposición Transitoria.

Si después de esto, se quiere seguir haciendo oposición al nuevo Código, es sencillamente que se teme acudir a la justa constituyente, y no vale la pena de molestar más a la opinión pública con tantas quejas.

Tribunal superior electoral composición y facultades omnímodas

Primera: Se ha eliminado al Catedrático de la Universidad del Tribunal Superior Electoral, en atención a la autonomía de dicha institución, y se le ha sustituído por un magistrado del Tribunal Supremo.

Se ha sustituído al Profesor de los Institutos en las Juntas Provinciales Electorales, porque a menudo el sorteo enviaba a dichos organismos profesores sin conocimientos jurídicos de ninguna clase que tenían que aplicar un código de derecho, y se han sustituído por un magistrado de la Audiencia.

Eso no obstante, los «grausistas» impugnan el cambio porque no les brinda garantías. No entendemos cómo los profesores pueden brindar más garantías de imparcialidad que los magistrdos de nuestro Poder Judicial.

Se han exceptuado los magistrados de la Sala de lo Contencioso-Administrativo y Leyes Especiales, porque estándoles atribuído todo el conocimiento de las reclamaciones en la vía contencioso-electoral, no parece lógico echar sobre estos magistrados, además, el trabajo del Tribunal Superior Electoral, y porque debiendo conocer los del Tribunal Supremo determinadas apelaciones contra acuerdos del Tribunal Superior Electoral estarían resolviendo en apelación el mismo asunto de que conocieron antes, contra las más elementales reglas de reglas de imparcialidad procesal.

La «consideración» hecha por los «grausistas» a este respecto demuestra un total desconocimiento del procedimiento contencioso-electoral.

Segunda: Los «grausistas» nos sorprenden quejándose de que se den amplias facultades al Tribunal Superior Electoral para resolver toda la materia administrativa electoral y supervisar las elecciones, como en toda época han solicitado los partidos de oposición.

Se quejan además de que se de una apelación sin vista ante el Tribunal Supremo. Esta «consideración», que demuestra una vez más la inexperiencia «grausista» es muy curiosa, porque el Código de la Comisión Mixta no da recurso alguno en estos casos para ante el Tribunal Supremo, y sin embargo, ellos prefieren el Código de dicha Comisión al de la Cámara de Representantes. Además, ninguno de los Códigos electorales promulgados después de la Revolución de 1933 concedió apelación alguna ante el Tribunal Supremo, y nosotros la damos en ciertos casos de importancia. ¿Qué tiene que ver esto con que los partidos estén o no responsabilizados con el Gobierno?

Medidas contra las comisiones objetivas de imparcialidad electoral

Primera: Aunque no entendemos el castellano del título, debemos contestar que la eliminación de los funcionarios públicos de ser Delegados a la Convención Constituyente colocaría a los partidos gubernamentales en inferioridad respecto de los oposicionistas. Es curioso que en la época en que el Dr. Grau San Martín promulgó el Estatuto Electoral de 2 de enero de 1934, convocado a elecciones de Delegados a la Convención Constituyente, cuando la mayor parte de los actuales quejosos eran funcionarios públicos, no insertara esa prohibición, y la reclame ahora. ¿Por qué ha de ser inmoral y falto de garantías ahora, lo que era moral y pleno de garantías cuando Grau ocupaba el Poder?

Además entendemos que la medida que desean los oposicionistas, al mermar el derecho de sufragio pasivo de determinados ciudadanos, pudiera ser inconstitucional.

Segunda: El precepto referente al movimiento burocrático contenido en el Artículo 70-F del Código de la Cámara está tomado de la 6a. Disposición Especial del Código de la Comisión Mixta que aceptan los «grausistas». No nos explicamos cómo allí no les inspira temores y en cambio, les parece horrible en nuestro Código.

Tercero: No puede ser más peregrina la afirmación de que al sustraer de la jurisdicción de la Secretaría de Gobernación, en la cual se encuentra actualmente, el presupuesto electoral se «pugna contra los más elementales principios de la ciencia de las finanzas y se permite la distribución de los fondos en forma parcial y arbitraria a favor de los candidatos gubernamentales».

En demostración de que la pasión no le ha permitido leer bien a los impugnantes nos permitimos transcribir el Artículo pertinente del Proyecto de la Cámara, para que el lector juzgue quién está en lo cierto.

Artículo 70-A—Todos los gastos que hubieren de hacerse para la aplicación y cumplimiento del Código Electoral serán abonados por el Tesoro Nacional.

En el presupuesto de la Secretaría de Hacienda, pero sin que en modo alguno esté bajo su jurisdicción, sino bajo la del Tribunal Superior Electoral se incluirá una consignación suficiente a cubrir los gastos electorales que de acuerdo con el Código deben pagarse con cargo al Tesoro Nacional, los que serán satisfechos por la Pagaduría de la referida Secretaría, mediante las correspondientes órdenes de pago del Tribunal Superior Electoral.

A ese fin el Tribunal Superior Electoral remitirá oportunamente todos los años al Secretario de Hacienda el anteproyecto del Presupuesto electoral para atender a sus gastos en el próximo año fiscal.

Si eso va contra la ciencia de las finanzas y la imparcialidad entonces hay que convenir que aquí nadie entiende el castellano.

Cuarta: La variación de «quorum» en las mesas electorales en el Proyecto de la Cámara se basa en que ahora cada partido tendrá un miembro de mesa, cosa que no pasaba antes, en que el «quorum» lo formaban solamente el Presidente y los Vocales, y tiene por objeto evitar que se entorpezca la celebración de las elecciones con retraimientos electorales. No vemos cómo se pueden propiciar los fraudes, facilitando a cada partido que tenga un miembro en la mesa para que defienda sus intereses.

Quinta: En vista de la observación hecha acerca del «privilegio» que se dice damos a los candidatos presidenciales y vicepresidenciales para inscribirse como electores, hemos extendido dicha finalidad a todos los candidatos, y, volviendo a la tradición del Código de Crowder, hemos reproducido sus preceptos en esta materia, que no exigen la condición de elector para ser candidato, toda vez que el derecho de sufragio pasivo dimana de la Constitución y no del hecho administrativo de poseer o no una cédula, según tiene declarado ya el Tribunal Supremo.

Sexta: El envío de los triplicados de cédulas al Registro Nacional de Electores, tiene por objeto facilitar la labor estadística de ese organismo. Se ha puesto en el Código, a petición de un destacado oposicionista, pero si sus compañeros de la oposición desean que se elimine, la mayoría no pondrá obstáculos a ello.

Medidas que garantizan la impugnidad del fraude electoral

Primera: La supresión de elecciones complementarias no tiene nada que ver con las leyes de remache electoral. En casi ningún país se mantiene este tipo de elecciones que constituye un vejestorio en cualquier legislación moderna y demoran peligrosamente la liquidación del proceso electoral. No nos explicamos cómo los «grausistas», que pretenden ser avanzados, defiendan una medida retrógrada que nunca ha favorecido a la oposición.

Segunda: Atendiendo a la «consideración hecha en el memorandum sobre la peligrosidad de la reclamación previa ante la Junta Municipal Electoral hemos suprimido este requisito que tenía por objeto la persecución del fraude antes de que nadie pueda darse cuenta de si le beneficiaba o le perjudicaba. Cuando los actuales comisionados sean candidatos electos y se vean en las redes del «chantage» electoral, se acordarán de lo previsor del requisito, pero será tarde.

Tercera y Cuarta: No tomamos en serio las observaciones que llevan estos números ordinales, porque demuestran un absoluto desconocimiento de técnica contencioso-electoral Además, dado el hecho de que en las elecciones de Delegados a la Convención Constituyente sólo podrán interponer reclamaciones los Comités Ejecutivos de los partidos políticos no vemos cómo puedan creer seriamente los «grausistas» que con esas medidas se crea una presunción legal en perjuicio de los candidatos no gubernamentales.

Hubiéramos preferido que los comisionados se hubieran sentado a discutir con nosotros estos asuntos para explicarles lo que indudablemente desconocen, el derecho electoral, y para atender aquellas observaciones suyas que inspiradas no por pasión, sino por la buena voluntad ciudadana, contribuyan a mejorar la legislación. Pero como no han deseado hacerlo así, nos limitamos a consignar sus equivocaciones y a manifestar que conscientes de nuestra responsabilidad para ante la opinión pública, legislaremos para el bien general y no para la satisfacción de demandas ventajosísimas inspiradas por un exagerado apasionamiento.

La Habana, febrero 6 de 1938.

Firmados:— Gustavo Gutiérrez, Antonio Martínez Fraga, Líder del Comité Parlamentario del Conjunto Nacional Democrático; Francisco Alomá, Líder p. s. r. del Comité Parlamentario del Partido Unión Nacionalista; Juan Mendieta Hechevarría, Líder del Comité Parlamentario del Partido Liberal.

Las HEMORROIDES se curan radicalmente con el uso de POMADA MIDY Y SUPOSITORIOS MIDY ADRENO-ESTIPTICOS

De venta en todas las Farmacias y Droguerías LABORATORIOS MIDY, 67, AV. DE WAGRAM, PARIS-17e

MOVIMIENTO POLITIC[O]

Sobre la base de modificaciones al decreto-ley 54 o sea el código electoral que rigió para las elecciones de 1935, que se encuentra vigente, hoy será discutida en la Cámara una legislación electoral ajustada a los próximos comicios para delegados a la Constituyente y para renovación de los mandatos que vencen en 1940.

—Para sustituír a Emilio Campos Lozano, en la subsecretaría de Comunicaciones, ha sido designado el doctor Francisco Sardá Quintero, jefe del nacionalismo en Camajuaní y político villareño al que nos hemos referido muchas veces en estas notas.

Revolucionario distinguido, el joven doctor Sardá es hijo del patriota de iguales nombre y apellido, que en la Revolución Libertadora, a las órdenes del Generalísimo, cubrió el difícil sector ferroviario, en aquella jurisdicción.

—En la mañana de hoy se reune el comité parlamentario liberal de la Cámara.

Continuará discutiendo el programa mínimo de leyes, que comprende, más de quince proposiciones para selec[cio]nar diez; entre ellas: coordinación [de]l transporte; creación de 286 a[ulas] de kindergarten; modificación a [la] ley del cierre; reorganización de [la] enseñanza en las escuelas de kind[er]garten.

En este programa mínimo que co[n]sidera el Partido Liberal en la Cá[]mara, hay cuatro proposiciones [del] doctor Salvador García Ramos.

—Entre los diversos acuerdos [que] adoptó ayer el comité congresi[onal] del CND, estuvo el de brindar [el] respaldo por los miembros del com[ité] al proyecto de ley procedente [del] Senado, sobre el aumento de la m[a]trícula gratis. Los doctores Ce[]j[] Luaces tomaron especial interés [en] viabilizar esta medida.

Los conjuntistas fueron a la se[sión] de ayer pidiendo la urgencia de e[se] asunto. Así se hizo.

—Es cosa decidida el ingreso en [el] CND oriental de los señores Mari[ano] Bofill, ex-alcalde de Manzanillo [y] Arístides Rodríguez, exrepresentan[te] conservador.

El señor Bofill ha sido recono[cido] como jefe municipal del CND en [ese] importante término manzanillero[,] abandonar el Partido los represent[an]tes por aquella juridicción León M[]conchini y León Morodo.

Tanto Arístides Rodríguez c[omo] Mariano Boffill, son de proceden[cia] conservadora. En las elecciones [pos]teriores al año 33 han actuado [en] otras organizaciones polticas.

Se nos informa que ha sido a[r]nizado el problema de la reconsti[tu]ción del Partido en aquel términ[o] habiéndose sumado también el doct[or] Marcelino Vázquez.

—Toma de posesión del nuevo E[je]cutivo Municipal del PRC (A) de [la] Habana.—Un gran fiesta auténtic[a] celebrarán los miembros del PRC (A) el próximo martes 14 de febrero, [a] las de la noche, en el salón-teat[ro] de los Torcedores, con motivo de [la] toma de posesión del nuevo Ejecutiv[o] Municipal de la Habana, que presid[e] el doctor Pablo F. Lavín. En dich[o] acto harán uso de la palabra los se[]ñores Sergio Carbó, Oscar de la To[]rre, Pablo F. Lavín, Alberto Arredo[n]do y otros conocidos oradores del Partido. Dicha fiesta será una gra[n] concentración de fuerzas auténticas y una demostración de adhesión a la línea política que mantiene el CE del Partido.

UNA QUEJA

El Secretario de Gobernación ha recibido una comunicación del doctor José E. Bringuier, Secretario de la Presidencia, en la que adjunta un manifiesto firmado por el «Partido Revolucionario Cubano» y otras entidades, contra las altas autoridades de la Provincia de Camagüey, por maltrato de obras a diversos obreros cuyos nombres se mencionan en el imsmo, y persecución a todos los actos lícitos que ellos desean celebrar.

En dicho manifiesto se hace patente el agradecimiento de esas instituciones hacia los Poderes Centrales, Jefe del Ejército, Jefe del Distrito Militar de Santa Clara, etc.

Según nuestras noticias el Sr. Presidente tiene gran interés en que este asunto sea ampliamente investigado para depurar responsabilidades.

El auto 14251, propiedad del señor Fernando Soaren, se incendió anoche en la esquina de Prado y Teniente Rey, como puede apreciarse en la fotografía. Prontamente acudió el material de extinción de incendios, que logró sofocar las llamas. El chofer del mismo, Oscar Tapia Sigas declaró a la Policía que, estando abasteciéndose de gasolina en el expendio de Teniente Rey, entre Prado y Zulueta, se derramó un poco de dicho combustible y posiblemente algún transeúnte arrojó un fósfara o cigarro, provocando el accidente. Agregó que se disponía a salir de viaje hacia la región petrolífera de Motembo en unión del señor Carlos Rivero Alonso, para hacer una información que se publicaría en la Sección del Rotograbado del DIARIO. El señor Oscar Tapia dijo que apreciaba los daños en 600 pesos.

M.E.C.D. 2016

POR UN DECRETO DEL ALCALDE, SE APLICARA EN EL MUNICIPIO LA AMNISTIA A PENALIDADES Y MULTAS

LA CLASE MEDICA COOPERARA EN LA CAMPANA CONTRA EL PALUDISMO EN EL CAMPO

LE BRINDA SU CONCURSO AL SECRETARIO DE SANIDAD Y A LA INSTITUCION ROCKEFELLER

Tras reñido concurso, obtiene el Dr. Valledor el Premio Tamayo, otorgado por la Sociedad de Estudios Clínicos de La Habana. Tomó posesión la Directiva del Colegio Médico de Cárdenas

El doctor Ernesto R. de Aragón, Presidente del Comité Ejecutivo de la Federación Médica de Cuba, ha dirigido sendas comunicaciones al Secretario de Sanidad y Beneficencia, doctor Manuel Costales Latatú, y al Director de la Institución Rockefeller en Cuba (radicada en el Instituto Finlay), transcribiéndoles el acuerdo tomado por la Asamblea Nacional de aquel organismo médico, durante los días 17 y 18 del pasado mes de diciembre, referente a la cooperación de la clase médica federada a la campaña contra el paludismo, al parasitismo y otras enfermedades endémicas en Cuba.

El doctor Aragón, en su escrito, dice a la Institución Rockefeller que para la Federación Médica de Cuba sería altamente satisfactorio que aprovechara el esfuerzo que están prontos a realizar los Colegios Médicos Municipales, cooperando, así a la fecunda labor desarrollada por dicha institución. Y al doctor Costales Latatú, como Jefe máximo de la Sanidad Cubana dícele que tuviera en consideración ese Departamento del Gobierno dicho esfuerzo, ya sea privadamente o bien cooperando a la campaña ya iniciada por la Secretaría a su digno cargo.

El acuerdo de la Asamblea, en síntesis, dice así:

«Considerando que ha sido un continuo anhelo de la clase médica cubana el propender al bienestar y tranquilidad del pueblo, velando no solo por su salud, sino anticipándose a sus males con los esfuerzos de una prudente medicina preventiva; que en ningún servicio llega tan directamente al pueblo como aquél que se preocupa por su salud y por las condiciones higiénicas de su vida; que el paludismo, el parasitismo y, de manera especial la morbilidad y mortalidad infantil, son verdaderas endemias en nuestra población rural, la Asamblea acuerda: que por los Colegios Médicos Municipales se proceda a una campaña de tratamiento y de profilaxis del paludismo, del parasitismo y de la morbilidad infantil en nuestras clases menesterosas, con especial atención de la población rural; que a dicha campaña aunque de carácter eminentemente federativo, cooperen con todas las organizaciones oficiales o no, que dentro de los cánones científicos actuales, propendan a los mismos fines; y que dicha campaña, activa, eficiente y desinteresada, represente la ofrenda de la Federación Médica de Cuba, al pueblo de Cuba».

El doctor Valledor obtuvo el premio Diego Tamayo

El doctor Teodoro Valledor, especialista de niños, ha obtenido por segunda vez el premio otorgado por la Sociedad de Estudios Clínicos. donado por el doctor Santos Bosch.

Durante la última sesión celebrada por la Sociedad de Estudios Clínicos en el Paraninfo de la Academia de Ciencias de esta capital, en un acto solemne hicieron su ingreso los Dres. Luis Ortega Valdés, que presentó un interesante trabajo intitulado Contribución al Estudio de la Velocidad Circulatoria en la Tuberculosis Pulmonar»; el doctor Gustavo Bergnes con el trabajo «La Toracoplastia parcial selectiva en el tratamiento de la tuberculosis pulmonar», ilustrado con proyecciones cinematográficas y al doctor Juan Govea con un trabajo sobre «la insuficencia cardiaca irreductible o Cuabainotarapia.

Posteriormente, la Junta de Gobierno constituída en Tribunal Clasificador de los trabajos presentados, y después de una debida selección y estudio de los mismos acordó otorgar el premio al trabajo que llevó por lema «El tratamiento de la tuberculosis del lactante. es, ante todo, preventivo. Levesque» y al abrir el sobre que contenía dicho lema, resultó ser autor del mismo el doctor Teodoro Valledor.

El premio anual lleva por título «Premio Diego Tamayo».

Con tal motivo el joven galeno fué muy felicitado por sus compañeros.

Los graduados del plan de siete años

El doctor Eduardo Moreno Castillo se está dirigiendo a los compañeros graduados en el año de 1934, denominado Plan de Siete Años, para que le remitan su adhesión y una fotografía para el album conmemorativo del primer quinquenio de graduados, e invita a la vez a todos los graduados de dicha fecha para la reunión que tendrá efecto el próximo jueves, día 16 del corriente mes, a las nueve de la noche en el departamento 222, de la Manzana de Gómez, para celebrar un amplio cambio de impresiones.

Nueva directiva del colegio Médico de Cárdenas

Con motivo de la toma de posesión de la nueva Directiva del Colegio Médico de Cárdenas, el pasado domingo se celebró en dicha ciudad, como de costumbre en estos actos, un almuerzo en el Náutico de Varadero, al que concurrieron, como invitados de honor, los miembros del Comité Ejecutivo de la Federación Médica de Cuba que preside el doctor Ernesto R. de Aragón, acompañado de los doctores Pedro L. Fariñas, Director General del VIII Congreso Médico Nacional; Arturo Feria. Presidente del Colegio Médico de Santiago de Cuba, y Alberto Oteiza, Presidente del Colegio Médico de la Habana.

El doctor Francisco de la Torre, presidente saliente hizo uso de la palabra elogiando la labor del Comité Ejecutivo y haciendo una información del desenvolvimiento del Colegio Médico de Cárdenas durante el año de 1938. Acto seguido hizo entrega de la Presidencia al electo, doctor Pedro J. Sierra Gutiérrez.

El doctor Sierra, al asumir la Presidencia del citado Colegio Médico, declaró que dedicaría todo su entusiasmo por la causa de la Federación y el resurgimiento del Colegio de Cárdenas, Colegio Modelo.

Entre los concurrentes se encontraban los doctores Carlos M. Piñeiro y señora; Francisco J. de la Torre y señora; Federico Sotolongo y señora; Daniel Gutiérrez y señora; Juan de Dios Rivero, Ramiro Pérez Maribona, Francisco Oti. Ramón García Hernández, Omar Fernández de la Vega, José I. Domenech Félix Burés, Julio Aristegui, Roberto Quero, Constantino Zayas. Arturo Feria, Armando Coro, Gilberto Hedesa, Guarina Radillo, Ramón Ibarra y otros y el señor Luis Rodríguez Machín, Jefe de las Oficinas de la Federación Médica de Cuba.

El vapor panameño «Eutherpe» fué hundido por los aviones de Franco en Alicante

MADRID, febrero 6. (AP.)—Comunican desde Alicante que el mercante panameño «Eutherpe» fué hundido por las bombas lanzadas por los aviones nacionalistas.

El capitán del vapor panameño M. Pierre Pi[illegible], de nacionalidad francesa, resultó muerto, y el primer maquinista, Pierre Malvoisin, también francés, recibió heridas, así como un buzo cuyo nombre se ignora

Interesantísima, plena de sabias sugerencias, fué la disertación del gran pintor don Alejandro Pardiñas

«La Humanidad podría ser mejor, dijo, si se dedicase a las bellas artes además de sus labores cotidianas. El obrero ha perdido su espiritualidad de artífice debido al maquinismo»

El viernes último, por la tarde, a las seis, pronunció una interesantísima conferencia el famoso pintor Alejandro Pardiñas, en el Colegio Nacional de Arquitectos, como oportunamente lo anunciamos.

Ocupaban el estrado de honor el presidente de la institución, señor Armando Pujol Mayo; el presidente del Círculo de Bellas Artes, arquitecto señor Ernesto López Rovirosa; el presidente de la Sección de Pintura, señor Juan Emilio Hernández Giró; el arquitecto y crítico de Arte José Bens Arrarte, a quien el señor Pujol, después de abrir el acto, encomendó la presentación del disertante; numerosos miembros del Colegio y multitud de señoras y señoritas. Los pintores y escultores no concurrieron siguiendo su actitud desdeñosa hacia los aspectos culturales del Arte, que hemos comentado otras veces.

La finalidad espiritualista del tema ofrecido por Pardiñas tiene bases y razones psicológicas y sociológicas tan patentes, que nos complacemos en reproducir su trabajo, sin más alteraciones que sintetizar lo que se refiere a Pintura, aspecto en que demostró sus profundos conocimientos de la teoría de los colores primarios, los secundarios y los complementarios.

Señoras, Señor Presidente, Compañeros y Señores:

Primero os doy las gracias por venir a oir esta charla y os pido mil perdones, pues no penséis en ella sino encontrar mediocridades mal dichas, pero si lo hago, es por el gran cariño que tengo a mi tierra natal y que deseo verla en el primer lugar del mundo.

Mis charlas son como mi pintura, objeto de observación que a través de mis viajes me ha enseñado la experiencia. Voy a trataros del momento actual que yo defino «Enfermedad Social».

Según los astrónomos, el mundo tiene el azote de guerras, etc., que estamos pasando por las manchas del Sol. Vamos a creerlo. Lo mismo que la electricidad no sabemos qué es, pero existe y se produce y es lo bastante. Pues nosotros tenemos el fenómeno social a la vista; examinemos éste, las causas por qué existe y cuáles son los medios de combatirlo.

Para esto ha sido necesario vivir con el obrero en sus fábricas, en su casa y compararlo con el de antes. Un ejemplo: reproduzcamos un cuadro, un zapatero que a la manera de Hans Sach de los Maestros Cantores de Wagner, era un artista en sus zapatos y entre martillazo y martillazo dedicaba una canción. Os acordáis lo orgulloso que se sentía cuando os veía salir contentos y como chicos con zapatos nuevos, decíais: «Es un verdadero artista». Vivía feliz, con sus flores, su canario, etc. Imaginaros la estampa de ahora, una fábrica de calzado un local de grandes dimensiones con techo de zinc, vigas de hierro, un ruido ensordecedor de motores, correas de trasmisión, etc. olores mezclados de vapor, aceite, pez, en fin, los dos sentidos principales el del oído y el del olfato están sufriendo desde que el infeliz entra a poner la ficha en el reloj que marca la entrada. Aquello parece un manicomio. Una máquina troquela, otra hace taladros, otra cose, otra coloca clavos, etc. todo a una velocidad vertiginosa... Este hombre al que se le destruyen sus sentidos se le anula la parte espiritual y se le convierte en una máquina y, lo más notable, **no es zapatero**, no sabe nada del oficio y, por tanto, no es artista y si además la sociedad en que vivimos, por egoísmo, no se preocupa de enseñarle y darle el arte necesario en su espíritu para distraerlo y elevárselo y en su casa sin música, sin pintura, sin ninguna bella arte, este hombre, que no tiene ningún goce en la parte espiritual pues no la conoce, es todo material, no se satisface sino con la misma materia y siempre será un desgraciado.

Esta es la enfermedad. Veamos los medios de curarla. La única medicina es elevar el nivel espiritual del pueblo con el arte en todas sus manifestaciones y así mejorará el nivel de su vida con el conocimiento de la arquitectura, la música, la pintura y escultura, la poesía, la literatura y las artes aplicadas.

Empecemos por la Arquitectura, que por ser la casa el sitio donde nacemos y es donde se constituye la familia, es lo primero que se necesita para que la máquina social humana funcione perfectamente, y además, porque en ella se reúnen todas las bellas artes.

Primera. La misión importante del arquitecto es convencer a los gobiernos en la urbanización con sentido artístico, jardines, paseos, etc.

Segunda. Convencer al egoísta propietario que no quiere creer (cosas superfluas, como dicen) que la fachada es la demostración de la cultura, de lo que hay dentro. Una buena alhaja no va en una caja cualquiera, se pone en un estuche adecuado a ella.

Si nuestros padres hubieran tenido el mismo criterio negativo, no tendríamos las bellezas arquitectónicas que son objeto de admiración dele turismo mundial y éste a su vez se transforma en fuente de riqueza para el país y el pueblo.

Tercera. Conservar la arquitectura propia que tiene Cuba, que a la manera de los demás países americanos, nuestros mayores nos dieron con su personalidad y aquí la hay magnífica: continuarla y enseñar a que conozcan su belleza y la cuiden.

Cuarta. El arquitecto, aunque sea artista, debe comprender que él, junto con el pintor y el escultor, dan el máximo de belleza a su obra, así es que deben estar en perfecta armonía.

Quinta. La casa del obrero en general, merece un cuidado especialísimo. El obrero, que está en la fábrica que antes vimos, no puede vivir como vive. Hay que crear las barriadas de casas baratas para ellos, como están en todos los países progresistas. Este, más que nadie de la sociedad, necesita aire, luz y sol en la casa. Sin lujo, pero que las casas sean bellas, con su jardín, donde el obrero al salir de la fábrica pueda cuidarlo y sentir la atracción de la tierra y la belleza de las plantas; ella será su obra espiritual y al mismo tiempo puede entretener sus ocios haciendo trabajos manuales e industriales, como muñecos, juguetes, muebles, libros encuadernados, etc. Yo he visto países en los que el obrero, después de la fábrica, se dedica a confeccionar en sus casas, que son pequeños talleres, objetos diversos y así se complementa y se pone en oposición a lo material, tomando su parte espiritual en su casa, con los objetos que él realiza y que él crea. Os reiréis, creeréis que soy un iluso, «eso no es posible», diréis; pues sí, pedir al Congreso una ley en que se establezcan para las casas de obreros que estén exentas de contribución quince o treinta años, ¿qué significa para la vida del país? Nada. Y con esto encontraréis capital para construirlas como en otros países y empresas financieras dispuestas a hacerlo. Esto hará al mismo tiempo que la población se ensanche y haremos que juntas con los parques y jardines sean más amplios los pulmones de la ciudad.

Enseguida os mitirán las demás empresas particulares: fábricas, bancos, entidades comerciales, etc. Y se harán varias ciudades-jardines: la del periodista, la del banco X, la de la fábrica L., etc. No quiero hacer comentarios de la diferencia del cuadro actual y del que os propongo.

La música es una de las bellas artes que más importancia tiene en la vida de los pueblos: ella va directamente al espíritu por el sentido del oído. Todos sabéis que la música clásica la recomiendan mucho los médicos como sedante del sistema nervioso. No se ha conocido ningún músico criminal, basta deciros esto.

Lo mismo sabéis que en la guerra la música y los cantos patrióticos han llevado los ejércitos a la victoria y os demuestra la influencia que ella produce en el ánimo y en el espíritu del individuo.

No dar al pueblo la música trepidante moderna, con esos ruidos que no son más que snobismos sin armonía y que nada sirven para provecho de su alma, pues ya está la vida muy agitada, para agitarla más.

Mirar un concierto de Beethoven: el público no se mueve, está abstraído en ese momento y no piensa en nada malo, se siente feliz, no sufre.

La literatura y la poesía influyen mucho en la vida moderna, lo mismo pueden hacer bien que un daño enorme, hay que controlarlas.

La pintura y la escultura tienen una importancia en el corazón y en la vida del pueblo. Los más primitivos dieron una importancia enorme a las bellas artes. Al niño hay que enseñarle más dibujo, que aprenda las letras por dibujos. Y en vez de regalarle escopetas y cañones, darle lápices y colores, que tiempo tienen para usar las pistolas y dejar que de la infancia guarde recuerdo feliz, pues todo niño travieso con un lápiz es como Orfeo con las fieras, no piensa más que en pintar. Diréis que el dibujo es difícil, pues no es así. Yo defino el dibujo en uno innato como el canto, que es una manifestación del alma, y en otro que consiste en educar el ojo humano a ver las proporciones. Posiblemente mis estudios de arquitectura me han servido para descubrir un procedimiento que no es más que un medio de educar la vista para medir la distancia del modelo y poderlas trasladar al papel o lienzo. Es convertir el ojo humano en un compás que matemáticamente mida, aumente o disminuya por medio de un cálculo cerebral que al mismo tiempo que educa el ojo humano acostumbra a discurrir y es una gimnasia muy provechosa como desarrollo del cerebro humano. Está hecho el ojo, como todos sabemos, para ver en relieve la profundidad y el espacio, para ello los dos ojos ven imágenes distintas y que, superpuestas, impresionan en nuestro cerebro y nos dan la idea perfecta de la realidad. Pero aquí está el conflicto, ver que ese ojo humano tiene que trasladar en una superficie plana lo que él ve en relieve. La mayoría de los cuadros no dan la sensación de la tercera dimensión. no se han preocupado de ella y el procedimiento es sencillísimo, lo mismo que se mide en las dos dimensiones, medir en la tercera bien con la perspectiva lineal o con la aérea.

En los pueblos en que se enseña a pintar y dibujar se les está sirviendo a todas las clases sociales, desde el médico hasta el obrero, pues además de lo que disfruta el hombre cuando una obra de arte, que es su hijo espiritual, sirve para aplicarlo a todas las clases de industrias artísticas. Imaginaros si en vez de hacer que obrero haga esos muebles que no tienen ninguna belleza artística, solamente de línea y compararlos con aquellos obreros que eran grandes tallistas y que como me ocurre a mí, mientras trabajaban disfrutando con la obra que producían.

La visión mía del futuro de Cuba, si todas las clases sociales dedicasen algún tiempo al estudio de las Bellas Artes y vieran que éste es el único medio de salvar a la sociedad actual y pensasen en la situación geográfica admirable que tiene y que podía ser en lo sucesivo un ingreso enorme de turismo y adquisición de telas, muebles, alfombras, cerámica, hierros y todas las artes que nos dejaron nuestros padres y que siguen a pesar de la corriente moderna, destructora de toda belleza, imponiéndose en esa gente que siguen admirando todo lo que de antiguo se conserva y compran y adquieren todo lo que a ellos les parece como recuerdo de un arte.

Cuando esto prediqué en otros países, parecía imposible y fué una gran realidad; yo he visto cómo la cerámica fué aumentando poco a poco, el arte del hierro, los repujados en plata y en cuero, todo esto, fué en aumento y seguirá cada vez más. Cuba puede tenerlo, pues es la misma raza de esos países que lo hacen con éxito creciente.

No digáis que esto es imposible: la solución está en crear un Patronato con una Junta numerosa en que esté representada por todos los elementos que puedan interesar las Artes y todas las manifestaciones, desde la banca, el comercio, la radio, el turismo, la cinematografía, junto con la sociedad actual que tendría un medio de distraerse y dejar su nombre gloriosamente al futuro.

La exposición de cuadros de Alejandro Pardiñas permanecerá abierta hasta el sábado inclusive de 2 a 7 de la tarde. No se requiere invitación para visitar los salones del Colegio de Arquitectos, ubicados en Infanta esquina a 25, Vedado.

MUCHO ALCANCE A POCO COSTO

RADIO RCA VICTOR 5·Q·1 5·TUBOS $60

DE VENTA EN LAS AGENCIAS RCA VICTOR

distribuidores HUMARA Y LASTRA S. en C. T. M-9093

Tratan de ayudar a estudiantes pobres de la Universidad

Hoy será discutido en Consejo ese asunto. Admiten algunos profesores examen condicional

En la tarde de hoy habrá de tratar el Consejo Universitario de la situación en que se encuentran los estudiantes pobres del Alma Mater que no alcanzaron el beneficio de la matrícula gratis.

Los estudiantes han pedido que se les permita examinarse condicionalmente, pues esperan que pronto la Cámara de Representantes apruebe el proyecto de ley del Senado que aumenta al cuarenta por ciento, las matrículas gratis en la Universidad.

Algunos profesores universitarios ya han permitido que los alumnos pobres se examinaran, conjuntamente con los inscriptos oficialmente, aunque declarando que no revisarán los exámenes hasta que se decida su situación.

Entre las proposiciones presentadas al Consejo Universitario figuran las de permitir a esos alumnos examinar condicionalmente y conceder un nuevo plazo para abonar la matrícula.

Hablará Zulueta del Sentido de la Vida.

En el Aula Magna de la Universidad, a las nueve de la noche, pronunciará hoy su tercera conferencia don Luis de Zulueta, profesor de la Universidad Central de Madrid.

Versará la misma sobre «El sentido de la Vida». (Una interpretación de «La vida es sueño». de Calderón de la Barca).

Oposiciones

Comenzaron ya los ejercicios de oposición a la plaza de profesor auxiliar de Historia Contemporánea de la Escuela de Filosofía de la Universidad.

El tribunal lo integraron los doctores Gustavo D-Bouchet, secretario de la facultad de Filosofía; Elías Entralgo, Luis de Soto y M. Bisbé.

Son opositores los doctores Edelberto Marbán, Herminio Portell Vilá y Calixto Masó.

También se han iniciado los ejercicios de oposición a la plaza de profesor agregado de Psicología y Sociología.

Los aspirantes a la misma son los doctores Inés Segura Bustamante y Gaspar García Galló.

El tribunal quedó formado por los doctores Elías Entralgo, que presidió; Roberto Agramonte, Salvador Massip, Ildefonso Bernal y Luis Baralt.

Mañana, a las nueve de la mañana, se efectuará el segundo ejercicio en las oposiciones a la cátedra de profesor de Historia de América y Contemporánea.

Se trata del ejercicio escrito, en el que se dará un tema para desenvolverlo en nueve horas.

Elogios a la Revista Universitaria

El doctor Barbour, de la Universidad de Harvard, ha hecho cálidos elogios del último número de la Revista de la Universidad.

Aparece en él un trabajo sobre la expedición realizada a una cueva de Punta del Este, en Isla de Pinos, donde se hicieron hallazgos de valor para la ciencia.

Lecheros-aguadores

¿Quién nos los conoce? Estos lecheros son los que un día y otro contravienen el artículo 38 del Reglamento para el Abasto de Leche Tanto lo han hecho y hacen, que el pueblo les ha puesto el mote de «aguadores», que sería pintoresco si no resultase trágico. Estos «aguadores» son los que a cada amanecer, en las afueras de la ciudad, detienen los carros en que conducen la leche y destapan los pomos que contienen ésta para aumentarla con agua. La operación no puede ser mas dañina para la salud pública, por lo que cabría denominar a estos lecheros en vez de «aguadores», «enemigos públicos»

El mencionado artículo 38 es terminante, puesto que exige en todo pomo la tapa, la retapa y el sello de garantía. Si esto se cumple de manera estricta el hasta ahora burlado y maltratado pueblo estará a salvo de estos mercaderes poco escrupulosos que han venido lucrando ampliamente a costa de la salud pública, gracias a la deliciosa indiferencia de quienes tienen la obligación de proceder, si ello fuera preciso, de la manera más enérgica.

PIDEN AUXILIO PARA LOS CUBANOS DESAMPARADOS EN FRANCIA Y EN ESPAÑA

El Encargado de Negocios de Cuba en París, envió un cable a la Secretaría de Estado pidiendo recursos para un grupo de cubanos que se encuentra en la frontera franco-española sufriendo las penalidades de la guerra.

Agrega que un grupo de cubanos residencia en París lo visitó para exponerle la situación de sus compatriotas de la frontera.

Visita a los cubanos

Se ha dado instrucciones al vicecónsul de Cuba en Bilbao para que visite a los cubanos que guardan prisión en las cárceles de su jurisdicción, e informe a la Cancillería cubana sobre el estado de los mismos.

Congreso Femenino

Una comisión visitó al Secretario de Estado solicitando su cooperación para la celebración del Congreso Nacional Femenino, que se proyecta verificar en la Habana en marzo del año actual.

Traslado de funcionarios

Por Decretos Presidenciales, a propuesta del Secretario de Hacienda, ha sido dispesto el siguiente movimiento de personal. El señor Santiago Virmet Griñán, oficial clase 4 de la Dirección del Fondo Especial de Obras Públicas, que se encontraba en la Zona Fiscal de Santiago de Cuba, para la Aduana de la misma ciudad; el señor Juan de Dios García Kholy, Jefe superior de Administración de la Dirección General de Estadísticas, para la del Servicio Central y el señor Juan Maspons, jefe de Administración, clase sexta, de la Dirección General de Estadísticas. para la del Fondo Especial de Obras Públicas.

EN EL PRIMER TRIMESTRE DE FINCAS URBANAS ESTE AÑO, SE OBTUVO NOTABLE AUMENTO

El concejal Borges presenta una moción a favor de los obreros. Once comercios clandestinos descubiertos. Se abonará mañana otras mensualidades a los suministradores

Un importante decreto firmó el alcalde municipal, doctor Antonio Beruff Mendieta, a propuesta del jefe del departamento de Impuestos, y de acuerdo con la ley del Congreso de 21 de diciembre último, por el que se declaran canceladas todas las penalidades y multas impuestas por infracciones municipales hasta el 8 de octubre de 1938, quedando sin efecto por tanto y condonándose las multas del duplo del impuesto a que se contraen los artículos 69, 110, 120, 134, 147 y 209 de la ley de impuestos así como las multas por infracción de los artículos 113 y 115. sobre traspasos mercantiles.

Por consiguiente, desde hoy pueden pagarse en el Municipio todas las patentes del Alcohol atrasadas, por el importe tan sólo de la cuota simple, sin penalidad ni recargo alguno, es decir, que el que debía 200 pesos como patente doble, sólo pagará ahora 100 pesos.

Igualmente el que tenía multa de 25 pesos por no haber dado cuenta de un traspaso al Municipio, nada tendrá que pagar, como tampoco los que infringieron la ley de amillaramiento y no declararon a tiempo la renta o la variación de renta de sus casas.

Confirmada la renta a un teatro

El jefe del departamento de Impuestos Municipales despachó extensamente con el señor alcalde, resolviendo numerosos asuntos administrativos de ese importante sector.

Entre los distintos asuntos sancionados por el Mayor, figura el expediente del edificio del teatro de Prado y Colón. confirmándose el acuerdo adoptado por la Junta de Amillaramiento que le asignó una renta de 1,500 pesos de alquiler mensual, más un adicional por una sola vez de 20 mil pesos y dos recibos adicionales más por la suma de $7,500 por los años de 1939 y 1940.

De acuerdo con esta resolución de la Alcaldía a los propietarios o arrendatarios del referido edificio, sólo queda la vía contencioso administrativa ante los tribunales de Justicia.

Aumento en la recaudación por fincas urbanas

Según los datos oficiales obtenidos en el Municipio de la Habana, la recaudación registrada durante los primeros días de plazo voluntario con el descuento del cinco por ciento para el pago de la contribución por fincas urbanas, primer trimestre de 1939, ascendió a la importante cantidad de $338,783.53 para el Municipio y $13,678.53 para el Consejo de la Provincia, que hicieron un total general de $352,459.65.

En igual período del pasado año de 1938-39 se recaudó por igual concepto, la suma de $313,276.98 para el Municipio, y $12,656.25 para el Consejo Provincial, que hicieron un total de $325,933.23.

El aumento de recaudación de este año, comparado con el anterior, te año, comparado con el anterior, es $1,019.87 para el Consejo Provincial, que supone un ingreso de $26,526.42 mayor que el año anterior.

Intervenido quirúrgicamente el concejal Manuel Buchó

En el hospital municipal de Emergencia y por el notable oftalmólogo doctor Diago, fué intervenido quirúrgicamente en la mañana de ayer el concejal de este Ayuntamiento, señor Manuel Buchó, que padece desde hace tiempo de una ligera afección a la vista.

La operación se efectuó con todo éxito, habiendo quedado el paciente en una de las salas de dicho centro benéfico.

Por el restablecimiento del edil Buchó, los reporters hacen votos.

A favor de los obreros de los municipios

El concejal de este Ayuntamiento, señor José Agustín Borges, ha presentado a la consideración de sus colegas una moción tendiente a beneficiar a los obreros que emplean los municipios con las leyes sociales aplicadas por el Gobierno a favor de los jornaleros particulares.

He aquí la parte dispositiva de dicha moción:

«Primero: El Ayuntamiento de la Habana acuerda, que en todos los departamentos municipales y obras que se realicen por el Municipio y por cuenta de éste, aunque estén a cargo de contratistas particulares, se aplicarán los preceptos de las leyes sociales en vigor, asegurándose a los jornaleros por accidentes del trabajo, pagándoseles las semanas retribuídas, jornal mínimo, no obligándose a trabajar más de ocho horas diarias, seguro de maternidad obrera, respetándose la inamovilidad en el cargo y toda otra medida que pueda beneficiar a los que trabajen por cuenta del Ayuntamiento o Municipio, reconociendo que estamos sometidos a aquellas leyes, como si fueran de alguna empresa o casa particular radicada en Cuba.

«Segundo: Este acuerdo será efectivo tan pronto se consignen las cantidades suficientes al más estricto cumplimiento de las leyes sociales en vigor, en el presupuesto municipal que se formule para el próximo ejercicio de 1940.

«Tercero: Asimismo se acuerda por este Ayuntamiento, dirigirse al Congreso y Ejecutivo Nacional, interesándose por que se legisle en pro de los obreros que prestan servicios en el Estado, las provincias y municipios en general, para que obtengan todos los beneficios que conceden y concedan en lo sucesivo a los obreros dependientes de particulares, las leyes sociales».

Once comercios clandestinos y defraudadores descubiertos

Inspectores del departamento de Gobernación Municipal, al mando del señor José Peña, en un raid efectuado ayer por la zona 9 de la ciudad, descubrieron once comercios en los cuales se defraudaban al Municipio al no tener licencias unos y estando otros matriculados en epígrafes menores.

Con las correspondientes actas, se dió cuenta al departamento de Impuestos.

Resolución favorable a un periodista

Se recibió en la Administración municipal, procedente de la Comisión del Servicio Civil, una certificación del acuerdo adoptado por ese organismo declarando con lugar el recurso establecido por el señor Alfonso Amenábar, y por el que se ordena el pago de los haberes dejados de percibir por el reclamante durante los cuatro años que estuvo cesante en el cargo de jefe de la Sección de Policía Urbana del departamento de Fomento, ascendentes a la importante suma de $14,400.00.

El señor Amenábar es un conocido periodista.

Recaudación de $102,959.50

La recaudación obtenida por la Tesorería municipal el día 6 del actual, según la nota facilitada por el contador, ascendió a la cantidad de 102,959.50, que es el mayor ingreso registrado en un solo día desde hace muchos años, constituyendo un verdadero record de recaudación.

Por ejercicio corriente, $88,503.59; por resultas, $4,776.06; para el Consejo Provincial, $5,569.60; por ampliación del presupuesto, $3,659.51; y por plumas de agua, $450.74, que hacen el gran total de $102,959.50 que se consigna anteriormente.

Un mes a los contratistas

El contador municipal, señor Armando Paz Larrabide, en cumplimiento de lo dispuesto por el señor Alcalde, está cursando los libramientos para la liquidación de lo que se les adeuda a los contratistas por los suministros verificados en el mes de enero pasado.

El jueves se harán efectivos los libramientos u órdenes de pago por la Tesorería, haciéndoseles las entregas de los cheques a los interesados.

Programa para Hoy DE LAS RADIODIFUSORAS CMCF -- COCH

810 KC. — 9437 KC.

- 8:00 a. m.— Noticias.
- 8:30 a. m.— Canciones internacionales.
- 9:00 a. m.— Bailables cubanos.
- 9:30 a. m.— Hollywood Review.
- 10:00 a. m.— Trovador Codina, el magnífico cantante cubano. feliz intérprete de nuestras más bellas canciones.
- 11:00 a. m.— Música española. Las más bellas concepciones musicales de los grandes maestros de la música española.
- 11:30 a. m.— Románticos Gauchos. El estupendo y exclusivo conjunto argentino, intérprete perfecto de los tangos y canciones argentinas.
- 12:30 p. m.— Formidable Hora de los Regalos. Provisionalmente música americana bailable. Los últimos hits en foxtrots.
- 1:30 p. m.— Modas. 30 minutos de charla encantadora para la mujer, por la especializada escritora María Radelat de Fontanills.
- 2:00 p. m.— Mme. D'Avignon. Hora Presagios. Interpretación científica de los sueños.
- 3:00 p. m.— La magnífica Orquesta Neno González, interpretando nuestra música típica bailable.
- 4:00 p. m.— Selecciones de zarzuelas españolas.
- 4:30 p. m.— Avances de AVANCE. Todo lo que se produce en la República al momento, antes que nadie, y en forma expresiva y sintética.
- 5:00 p. m.— Conjunto de cuerdas, integrado por profesores de la Orquesta Filarmónica, bajo la dirección del profesor Rizo Ayala, interpretando música selecta.
- 6:00 p. m.— En Serio y en Broma, por Medina, Cores y Urbino. Media hora de jovialidad y gracia.
- 6:30 p. m.— Dentro de breves días sensacional y original programa; mientras tanto, música bailable cubana.
- 7:30 p. m.— La Habana de antaño. Interesantes narraciones tradicionalistas por Pablo Medina.
- 7:45 p. m.— La popularísima Orquesta Le Batard en la primera parte de su programa con su extraordinaria interpretación de los ritmos cubanos, americanos y españoles.
- 8:30 p. m.— Ríase de sus problemas y de sus preocupaciones. Satúrese de buen humor. La actualidad palpitante por Carlos Robreño, escenificada por un Bloque mayoritario.
- 8:45 p. m.— La popularísima Orquesta Hermanos Le Batard en la segunda parte de su programa con su extraordinaria interpretación de los ritmos cubanos, americanos y españoles.
- 9:00 p. m.— Música selecta.
- 9:15 p. m.— Garrido y Piñero desde el Teatro Principal de la Comedia, interpretando las mejores obras del teatro popular cubano.

Suspendido por un decreto el acuerdo del Ayuntamiento de Marianao que le daba facultad legal a ese Acueducto

Es el que autorizaba a la Compañía concesionaria para usar en su provecho una vieja resolución de Obras Públicas sobre estricta reglamentación y cobro de los desperdicios de agua

SOLO EL ESTADO PUEDE OTORGAR CONCESIONES EN LOS SERVICIOS PUBLICOS DE AGUA, GAS Y ELECTRICIDAD

El Secretario de Gobernación, doctor Joaquín Ochotorena, ha obtenido del Presidente de la República, la firma de una resolución que copiada literalmente dice así:

«Visto el acuerdo No. 3 adoptado por el Ayuntamiento de Marianao, en sesión celebrada el día 21 de noviembre último, ejecutivo en 29 del propio mes, por el que se autoriza a la Compañía concesionaria del Acueducto de aquel pueblo, para aplicar la resolución de la Secretaría de Obras Públicas de 23 de diciembre de 1927, dictada para el Acueducto de La Habana, reglamentando el cobro del servicio de reparación de desperdicio de agua, por ser la misma supletoria para el Acueducto de Marianao, cuya aplicación se hace al amparo de lo dispuesto en los artículos 36 y 41 del Reglamento para el abasto de agua. que figuró como parte integrante del contrato de concesión, verificado en 6 de diciembre de 1915 entre el Municipio de Marianao y la Compañía concesionaria.

«CONSIDERANDO: que por el Decreto-Ley 745, de 3 de abril de 1936, publicado en la Gaceta Oficial de 4 del propio mes, edición extraordinaria número 95, se creó una Comisión denominada Consejo Central de Servicios Públicos, anexa a la Secretaría de Comunicaciones, a la que, entre otras, se le atribuyó la facultad de ejercer la alta inspección y vigilancia de los servicios públicos de Acueductos y Plantas para la producción de energía eléctrica y gas, otorgando además las concesiones y permisos para su explotación y vigilar y resolver la aplicación de las tarifas establecidas para agua, luz, fuerza y gas, de acuerdo con los contratos, concesiones u otro título legal y las leyes vigentes sobre la materia; facultándosele para imponer las sanciones en que incurrieren los servicios públicos de agua, luz, fuerza y gas, de acuerdo con las disposiciones vigentes; es visto, que al acordarse por el Ayuntamiento de Marianao que por la Compañía Concesionaria del Acueducto se aplique la resolución de la Secretaría de Obras Públicas de 23 de diciembre de 1927, está invadiendo funciones que no le competen, ya que por el Decreto-Ley a que se ha hecho referencia, corresponde al Consejo Central de Servicios Públicos resolver sobre el particular, infringiéndose, por tanto, dicha disposición legal.

«CONSIDERANDO: que disponiendo el artículo 6 de la Ley Orgánica Municipal, que son asuntos que competen al Gobierno de la Municipalidad, todos los que no incumban al Gobierno del Estado o a los Consejos y Gobernadores Provinciales, según la Constitución de las Leyes, al resolver el Ayuntamiento sobre asunto atribuido por el referido Decreto-Ley al Estado, infringe el citado precepto.

«CONSIDERANDO: que por infracción de los citados preceptos, procede la suspensión del acuerdo de referencia.

«POR TANTO: En uso de las facultades, que me están conferidas por el artículo 108 de la Constitución de la República, y su concordante el 158 de la Ley Orgánica de los Municipios, a propuesta del Secretario de Gobernación.

Resuelvo:

SUSPENDER el acuerdo número 3 adoptado por el Ayuntamiento de Marianao, en la sesión ordinaria celebrada el día 21 de noviembre último, ejecutivo en 29 del propio mes, por el que se autoriza a la Compañía Concesionaria del Acueducto de dicho Término para aplicar la Resolución del a Secretaría de Obras Públicas en 23 de diciembre de 1927.

(fdo.) F. Laredo,
Presidente

(fdo.) Joaquín Ochotorena,
Secretario de Gobernación.

El Secretario de Gobernación doctor Ochotorena, se hizo eco, no solamente de las disposiciones vigentes sobre la materia. sino del aspecto oral del asunto que fué estudiado por él con verdadera atención, y las reiteradas peticiones de aquellos a quienes afectaba el acuerdo del Ayuntamiento de Marianao, que demostraron, con su base irrefutable, la improcedencia del mismo, oponiéndose a su sanción.

Un momento de alegría no tiene precio. Sin embargo, adquiriendo boletos del Gran Sorteo de Caridad patrocinado pr la señora Elisa Godínez de Batista y organizado por la Corporación Nacional de Asistencia Pública, usted puede lograr que la alegría lo acompañe siempre, al obtener como premio un precioso palacete o un espléndido automóvil.
COMPRE HOY SU BOLETO Y ESPERE EL 18 DE MAYO

Acabe Hoy Con Los Venenos Renales

Si sufre Usted de Reumatismo, Ciática, Neuritis, Lumbago, Dolores de Espalda, Nerviosidad, Mareos, Ojeras Muy Pronunciadas, Dolores en las Piernas, Falta de Apetito y de Energía, Hinchazón de las Rodillas, Ardor y Comezón en los Conductos, o si tiene que levantarse frecuentemente en las noches a consecuencia de Micciones debe de saber que su sistema está siendo envenenado porque gérmenes, ácidos y materias de desecho estorban el buen funcionamiento de sus riñones. ¡Cuídese! Las medicinas ordinarias no pueden ayudarlo mucho porque para acabar con esos trastornos Usted debe remover su causa lo cual hace Cystex. Comienza a trabajar en 2 Horas y se ofrece con garantía de no costarle nada si no lo beneficia. Cystex es una prescripción médica que ha merecido la aprobación de médicos y farmacéuticos en 73 países y mas de 90.000 personas han dado testimonio escrito elogiándolo y declarándolo la medicina correcta para estos trastornos.

Los Pacientes Elogian Esta Medicina
La Sra G. G. enfermera de Melton Mowbray nos escribe: *"No tengo la costumbre de comprar por indicación de los anuncios pero hice una excepción tratándose de Cystex para el reumatismo que sufría desde hace años y siento que debo declararles que me alivió muchísimo desde la primera caja."*
Y la Sra E. E. B. de Bishop's Stortford dice: *"Había sufrido de dolores de espalda durante 12 años y bajo tratamiento médico había probado multitud de medicinas pero nunca experimenté alivio hasta que probé Cystex. Lo estoy recomendando a todas mis amigas."*

Cystex Ayuda a la Naturaleza De 3 Modos
Limpia los ácidos venenosos destructores de la salud. Mata los gérmenes que infectan sus riñones, vejiga y sistema urinario. Ayuda a la naturaleza a fortificar y revigorizar los riñones protegiéndolos contra nuevos ataques.

Garantizamos Mejorarlo o Devolverle Su Dinero
Pida Cystex en su farmacia hoy mismo. Pruébelo. Cystex está garantizado para restablecerlo, hacerlo sentirse más joven, más fuerte y mejor en todo sentido o su dinero le será devuelto al retornar Usted el paquete vacío. Pídalo hoy mismo. Nuestra garantía lo protege.

Cystex Medicina Garantizada — Para los RIÑONES VEJIGA REUMATISMO

M.E.C.D. 2016

DIARIO DE LA MARINA

(S. A.)
FUNDADO EN 1832.
(Dirigido hasta 1919 por D. Nicolás Rivero y Muñiz)
DIRECTOR: Dr. JOSE I. RIVERO
ADMINISTRADOR: D. CELSO GONZALEZ
Domicilio Social: PASEO DE MARTI, número 103
Joshúa B. Powers, Ins. 220 East. 42nd. St. New York City

Editado por la Cía. DIARIO DE LA MARINA, (S. A.), cuyo programa consiste «en la defensa de los intereses generales y permanentes de la Nación cubana, de los especiales de la Colonia Española establecida en la misma y de la unión y armonía entre los diversos elementos que conviven en el país». Art. 1o. de los Estatutos.

TELEFONOS DEL DIARIO

Dirección	M-2856
Administración	M-7911
Suscripciones	M-7311
Quejas	M-7911
Clasificados	M-7915
Jefe Redacción	M-1287
Redacción	M-7913
Sports	M-7912
Ag. Guanabacoa	XO-1584

PRECIOS DE SUSCRIPCION

	Territorio Nacional	Extranjero	Países Fuera del Convenio Postal
Año	$ 13.50	$ 17.00	$ 20.00
Semestre	7.00	9.00	11.00
Trimestre	3.75	5.00	6.06
Mes	1.30	——	——
Dominical Semestre	——	5.00	7.00

EDITORIALES

Una importante misión

Embarca hoy para Washington nuestro embajador en los Estados Unidos, acompañado de cuatro técnicos en cuestiones azucareras, dos designados por la Asociación de Hacendados y los otros dos por la Asociación de Colonos.

Este viaje tiene por objeto reanudar las gestiones encaminadas a la firma de un tratado de reciprocidad suplementario entre Cuba y los Estados Unidos.

Como se sabe, este es un asunto que se viene estudiando desde hace tiempo y con mucho interés por ambos gobiernos. Las condiciones del convenio original llegaron, con el decurso del tiempo, a hacerse inaceptables para uno y otro pueblo. La depresión económica en que nos hallamos y que se acentúa cada vez más de un modo alarmante, se debe en gran parte al hecho de haber decaído, por circunstancias imprevistas, la virtualidad del tratado, dejando de operar automáticamente el espíritu de reciprocidad que lo inspiró. Ambas naciones convinieron entonces en la necesidad de devolver a dicho documento su prístina eficacia y al efecto se iniciaron las negociaciones encaminadas a la firma de un pacto suplementario que subsane las deficiencias del anterior.

Esas negociaciones han encontrado cierto obstáculo en el criterio interesado y personalista de algunos agricultores, industriales y comerciantes de la Unión. Pequeños grupos de hombres de negocios, en conexión con determinadas facciones políticas, abrieron una recia campaña contra el tratado recíproco suplementario, alegando que se trata de una simple donación graciosa a nuestro país, en detrimento de los intereses del pueblo norteamericano.

A esa infundada y aviesa campaña nos hemos referido en más de una ocasión desde estas columnas. Las mismas autoridades de los Estados Unidos están convencidos de que los protestantes no defienden ningún interés general, sino su interés exclusivo, muy limitado por cierto dentro de la vastedad y complejidad de los problemas económicos que hoy confrontan los Estados Unidos. Y últimamente comentamos un sensato documento de la Asociación de Colonos refutando el punto de vista de los promotores de la campaña contra Cuba y apuntando a este hecho capital: que de la firma del tratado suplementario depende el que Cuba pueda mantener su actual «standard» económico y su condición de cliente importante de los Estados Unidos. La no concertación de un nuevo convenio significa sencillamente el colapso de nuestra economía y la necesidad urgente de una estructuración sobre bases distintas y posiblemente contrarias al interés norteamericano y a la política de panamericanismo consciente, de continentalismo realista, que el gobierno de Roosevelt preconiza.

No creemos que la codicia de unos pocos prevalezca sobre un interés tan vital como es el mantenimiento de las buenas relaciones comerciales entre los Estados Unidos y Cuba. Pero es innegable que la tenaz campaña llevada a cabo ha tenido, por lo menos, la mala virtud de dilatar este asunto más de lo conveniente.

Ha hecho bien nuestra Cancillería en dar instrucciones precisas a nuestro embajador para reanudar y activar en Washington las negociaciones para el nuevo tratado. Y han hecho bien hacendados y colonos en designar asesores para que en cualquier momento puedan ilustrar técnicamente el criterio de nuestra Embajada en cuestión de tanta importancia.

Tenemos confianza en que triunfarán al fin el buen sentido y los nexos tradicionales de amistad existentes entre los Estados Unidos y Cuba. Nuestro pueblo espera ansioso el resultado de las nuevas gestiones que han de iniciarse a partir de la llegada a Washington de nuestro embajador y sus acompañantes y al cual han de ajustarse los lineamientos futuros de nuestra economía.

La mejor terapéutica

El criterio de la Secretaría del Trabajo es adverso al fácil acceso de extranjeros en Cuba. Muy lógico. Ese departamento estatal es el mejor informado sobre los problemas del desempleo. El arribo a nuestra república de inmigrantes agrava éstos, al aumentar la competencia. Entre nosotros se ha hecho bastante difícil, en estos últimos tiempos, la lucha por la vida. Nuestro país no ha podido sustraerse a los conflictos económicos mundiales, a los que se le unen los autóctonos. Se impone, por eso, que la cautela y la previsión inspiren nuestros actos. Desde luego que, en la bella teoría, sería muy hermoso que nuestra nación pudiera abrir sus puertos a cuantos deseen instalarse en nuestro territorio. Hubo una época romántica —el siglo XIX— en que se predicó la fraternidad humana y fué huésped de muchas imaginaciones el anhelo de la desaparición de las fronteras. Ese pensamiento, móvil de grandes lirismos, está ya desacreditado. Ni siquiera lo emplean los poetas en sus más frenéticos delirios de humanitarismo. Hay que vivir dentro de las exigencias contemporáneas. Entre éstas tienen un carácter perentorio las que se refieren a la vida económica. Es norma inquebrantable en Europa y América restringir la inmigración. Todos los países nos dan el ejemplo. Nosotros no podemos apartarnos de esa línea de conducta, sin que suframos las consecuencias.

No ha mucho que se promulgó en nuestra república una de las leyes más drásticas que han acordado los hombres. Aludimos a la llamada de nacionalización del trabajo, también conocida por la del cincuenta por ciento. Sus efectos los sintieron numerosos extranjeros, desde largo tiempo aquí radicados, y que habían constituído un familia cubana. El recuerdo de las cuitas que tal legislación causó, aún no se ha borrado de nuestra memoria. Imposible, por tanto, que un país que hubo de llegar a tales extremos, contemporice con una política inmigratoria de mano abierta. Fijémonos, asimismo, en que uno de los nortes de nuestro gobierno, en suspenso la iniciativa durante la zafra, es el de repatriar a los millares de haitianos y jamaiquinos que compiten, en las labores campesinas, con nuestros guajiros. De hecho los antillanos referidos constituyen una grave preocupación nacional. Sería ilógico que no habiéndose librado de ésta, empezáramos a enfrentarnos con otra por liberalidades inconsultas o por sentimentalismos inoportunos. Nuestra tradición de hospitalidad no puede sacrificar el sosiego nacional. Y ya se sabe que los problemas derivados del desempleo, en todas partes constituyen serios conflictos. En Cuba no han llegado a agudizarse por fortuna. Mantengámonos alertas y cuidemos que no ocurra tal cosa.

No puede ser considerado como egoísta el criterio opuesto a la liberalidad inmigratoria, que patentiza la Secretaría del Trabajo. Es, únicamente de carácter previsor y tiene el respaldo de las personas sensatas. La experiencia nos enseña que debemos evitar, en todo lo que nos sea posible, dificultades económicas. De lo contrario, apenas éstas se presenten, la protesta será unánime. Es probable, inclusive, que sean los primeros en alzar la voz los que hoy en día no paran mientes en este asunto o fingen tener un punto de vista opuesto. A la hora de los perjuicios todo el mundo se sentirá hermanado por la indignación. Queremos evitársela. Curarse en salud es la mejor terapéutica.

Al Margen de la Historia

UNA GRAN CRUZ POR UN TRONO

La Gran Catalina agoniza. Sus cortesanos no se atreven a levantarla del suelo. Se le ha roto su célebre collar de diamantes, y las piedras preciosas fulguran sobre la alfombra. No habla la dueña y señora de todas las Rusias. Tiene los ojos fijos. Ha perdido el pulso. Las sangrías son inútiles.

Sus amigos y protegidos huyen de palacio. Piensan en el loco de Gatchina, «el simio chato» que ascenderá al trono de sus abuelos dentro de unas horas.

Alguien habla de un testamento de Catalina: un testamento terrible para el zaravitch.... La soberana lo ha dictado, según dicen, «para impedir que el pueblo ruso soporte la crueldad de su hijo»

Si aparece ese testamento, el zar se llamará Alejandro I. Varios cortesanos corren a las habitaciones del presunto emperador. Es un joven, casi un niño, de mirada fría. Es elegante, es hermoso. Se inclinan ante él.

—Señor—le dice un viejo conde—. Su Majestad la emperatriz se muere.

—Ya lo sé.

—Es preciso que Vuestra Alteza vaya sin pérdida de tiempo a la cámara imperial. Se dice que en el testamento de vuestra abuela...

El gran duque hace un gesto de repugnancia. Y exclama:

—No sé lo que dice el testamento de mi abuela, pero yo os aseguro que me dispongo a hincar la rodilla ante mi padre, en señal de respeto.

El Gran Mariscal de la Corte ha ordenado que nadie salga de palacio. Quiere impedir que la noticia de la gravedad de la emperatriz llegue a Gatchina. Desea ganar tiempo para buscar en todas partes el testamento de Catalina despojando a Pablo de la corona imperial. Pero sus precauciones son inútiles. Ya ha salido un joven oficial de la Guardia a cumplir una misión que nadie le ha encomendado, porque ni siquiera conoce al heredero.

En Gatchina, Pablo se aburre soberanamente. Se aburre y se excita pensando en «las monstruosidades de su madre». Vive en el sombrío palacio perdido entre los pliegues de la estepa, rodeado de tropas leales a su persona. Sabe que lo odian en San Petersburgo, que se ha llegado a decir que «no es hijo de Pedro III». Y sabe, también, que la gran Catalina piensa alterar el orden de la sucesión al trono para que la corona de los Romanoff pase a las sienes de Alejandro.

La suerte ha sido implacable con Pablo. Es pequeño, feo, desagradable, cruel... Sabe que lo llaman «el simio chato» y que su madre dice con verdadera frecuencia: «Es casi tan horroroso como el zarevitch» Además, nunca le ha permitido que tome parte en los consejos del Estado. Lo odia con todas las fuerzas de su alma la Semíramis del Norte», y es su madre!

Un oficial viene por el camino Sin detenerse en la portería, atraviesa los grandes jardines. Salta del caballo y entra en el palacio. Pablo pistola en mano, lo recibe con desconfianza. Los colores de la Guardia de causan terror. Recuerda el asesinato de su padre, y teme que quieran hacer lo mismo con él...

El joven oficial cae de rodillas. Y grita:

—Corred a San Petersburgo! La emperatriz se muere, y es preciso que lleguéis a tiempo, señor.

Pablo lo comprende todo. Sin decir una palabra, se quita la cruz de Santa Ana, que lleva sobre el uniforme, y la prende en el pecho del joven teniente.

Es demasiado honor... —dice el oficial. La Gran Cruz de Santa Ana! Me dais demasiado, Alteza Imperial...

El ya emperador exclama:

—No es demasiado, porque tú me acabas de dar el trono imperial de todas las Rusias. A San Petersburgo!

José Sánchez Arcilla.

ASI ESTAN LAS COSAS... *Por Roseñada*

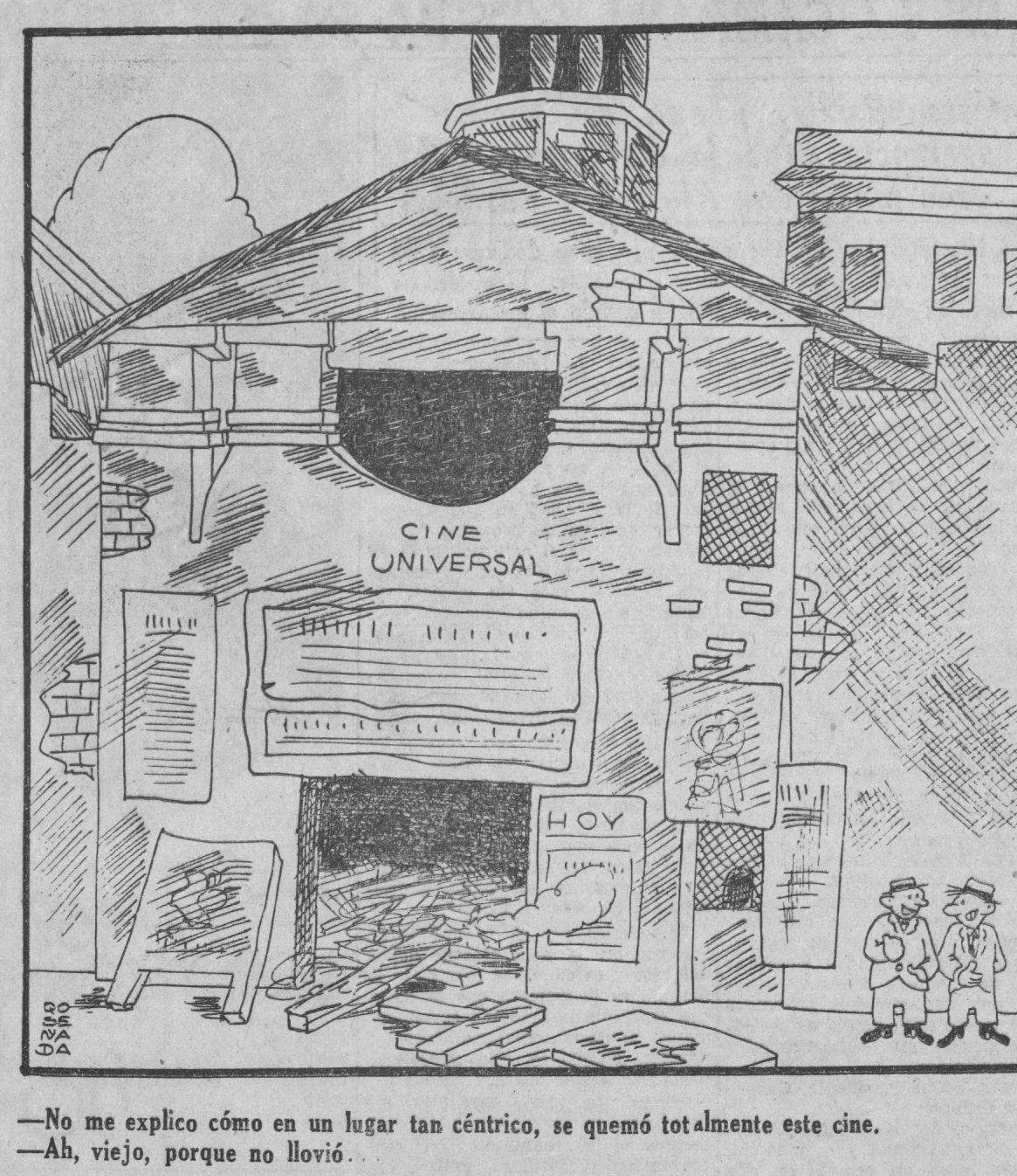

—No me explico cómo en un lugar tan céntrico, se quemó totalmente este cine.
—Ah, viejo, porque no llovió.

DE LA VIDA REAL CONTEMPORANEA

La tragedia del «Cavalier» parece destinada a incorporarse a la tradición heroica, la épica del carácter americano. En una época que está poniendo a prueba las fibras optimistas de un pueblo que fué ejemplo en la persistencia y la esperanza frente a los obstáculos y la adversidad, el trágico episodio ha caído como una nota refrescante.

Recuerda a los 10 que cantaban y jamás perdieron su presencia de ánimo cuando era hasta irracional la esperanza, dice el padre de familia sin empleo y cansado de buscarlo.

Recuerda al anciano Noakes y al tranquilo Miller y al jovial Spence, que perecieron para facilitar la salvación de los otros, dice a los que proclaman la bancarrota de la abnegación y la generosidad caballeresca en esta era de materialismo brutal.

Mira y aprende de esos diez que se organizaron en una férrea pequeña comunidad de estrecha cooperación, allí flotando en las aguas enfurecidas del Atlántico, dice a los que desesperan de la sociedad humana que flota en su propio océano bravío de rivalidades de clases, de naciones, de razas y de credos.

«Vieron a la muerte y sintieron el miedo —escribe un editorialista neoyorquino— pero triunfaron sobre los dos con la esperanza de 90 minutos más. Y en esos 90 minutos acumularon valor y coraje suficientes para mantener las esperanzas de nuestra nación entera por una generación. La muerte se instaló con ellos allí sobre el mar a mirar y a esperar confiada mientras el agua salada debilitaba sus músculos y minaba su valor... Pero ni los más mortíferos enemigos conjurados por los malévolos elementos de la Naturaleza pueden someter por mucho tiempo el valor que el hombre puede encontrar en el mismo en una emergencia. Hoy más que nunca se necesita de ese valor grande y tranquilo. Esos diez, cinco hombres y cinco mujeres, han hecho más que todos los generales o estadistas, maestros o predicadores para inspirar esa clase de valor a nosotros sus congéneres. Les agradecemos la lección...»

Este comentario, que es uno entre mil de la prensa americana, parece aceptar la similitud entre el naufragio del «Cavalier» y la posición de los países todos del mundo en estos días, incluso Estados Unidos. Esa gente que iba alegre, y confiada en su nave y sus pilotos, no se había conocido jamás antes; como van las gentes que nunca se vieron de una misma nación, sin darse cuenta de cuán común es su destino hasta que la nave encuentra sus escollos o se apoderan del timón los irresponsables.

La férrea armazón que daba solidez y seguridad a los navegantes se quebró y se hundió; allí se llamaba «Cavalier», acá se llama tradición institucional, patriotismo, unidad nacional, sentido de justicia, fe, abnegación. Y esos diez son como los millones que flotan a la deriva en la borrasca del tiempo.

En la diferencia de actitud está el ejemplo que entusiasma a este pueblo. Aquellos diez no riñen sino que se unen, no se aleja cada uno con su salvavida, sino que los juntan todos y obedecen a los que saben; no hay una palabrería sino acción silenciosa y concertada; no hay protestas ni acusaciones para establecer culpabilidades sino que sentida de perdón y solidaridad; no lloran o lamentan su desesperanza sino que cantan; sí, cantan sin cesar dirigidos por una mujer... Como los millones en tierra los diez escudriñan el horizonte en busca de una luz; y la luz llegó y los pasó de largo una vez, engañosa y falaz como los demagogos de la época.

TRECE EN UN AVION

Cómo los héroes humildes del «Cavalier» han refrescado el espíritu del pueblo americano. El romance relámpago del niño Robert Spence. «Han hecho más con su ejemplo que todos los generales o estadistas, maestros o predicadores».

(De nuestro corresponsal)

Y cuando la luz realmente salvadora vino no era de focos flamantes con bujía de reciente invención sino de los mismos viejos y veteranos, sólidos en experiencia, sin otra pretensión que la del deber y la lealtad marinera. Y la vieja nave «Esso Baytown» y el Capitán Frank Spurr, con cinco generaciones de marinos y hazañas de salvamento detrás de él, parecen subrayar el simbolismo del caso, para los diez náufragos del «Cavalier» y para los millones de esta tierra.

El «Esso Baytown» entrando a la rada de Nueva York, con los náufragos del «Cavalier»

Eran 13, la cifra fatídica, cuando partieron; cinco tripulantes acostumbrados a la rutina de los viajes de placer a Bermuda y ocho pasajeros integralmente seguros en una línea aérea que no había tenido jamás un accidente. Pocas horas después eran un pobre coágulo de humanidad flotando a 237 millas de toda tierra, asid con dedos que se iban congelando a unos trozos de goma inflada y nada que pudiera significar salvación en el siniestro horizonte. A las 12:23 minutos del sábado 21 se registró el primer radio-despacho de alarma. «Mal tiempo; posiblemente tendremos que descender». Siguió una rápida serie de radiogramas hasta que a la 1:11 llegó el anuncio: «Estamos aterrizando». En seguida: «Aterrizamos; todo bien», que no fué sino una precipitación de optimismo del operador. Un minuto más tarde venía el último radiograma: «Nos hundimos».

El «Cavalier», quinto de su tipo de la Imperial Airways, que encontraba igual suerte, no había resistido al terrible impacto de las 21 toneladas contra el agua. Todo fué tan rápido que no hubo siquiera tiempo de inflar los botes de emergencia. Los cinco tripulantes sin preocuparse de su seguridad personal, se dedicaron a organizar el salvamento con los salvavidas personales.

Robert Spence, el joven mozo, chorreaba sangre de sus heridas pero reunía sus fuerzas para atender a las damas y cerciorarse de que todo estaba bien con la bella señora Ingham. Fué el primero en cruzar el dintel de la eternidad; las olas se lo llevaron, y, si es cierto que la retina de los muertos conserva la imagen última, en las de este niño fue la de esa dama de un romance relámpago y galante. Después fué el anciano Gordon Noakes, veterano de viajes en esa línea aérea que había convencido a su mujer para que lo acompañara en éste que sería el último y lo fué; dos hijos y cuatro nietos les habían despedido en Nueva York haciendo mofa de las postreras resistencias de la señora para aventurarse por esos aires. Compañeros en 40 años de jornada matrimonial, ella lo vió desprenderse; nadó a salvarlo pero la crueldad del mar pudo más que sus fuerzas de cincuentona. El tercero fué Miller también a la vista de la esposa. Así quedó reducido a diez el precario trozo de humanidad, se acercaban las sombras de la noche, crecía el frío y la braveza del mar. A las 7 vino la primera esperanza en un rayo de luz; pero el foco, que apuntaba como un inmenso dedo blanco en la oscuridad, dió en todas partes menos en el grupo de náufragos que unían sus voces para gritar. Una ola inmensa los levantó como para que vieran a esa nave que se alejaba. Pero volvió y esta vez, tres de los tripulantes nadaron a su encuentro.

DURANTE 1938 AUMENTO EL NUMERO DE DESOCUPADOS EN EL MUNDO

Según estadísticas alemanas el nivel del paro mundial no ha registrado en la primavera y otoño de 1938 el mismo descenso registrado en el correspondiente período del año precedente. En febrero de 1938 —dice la Agencia Centraleuropa— el nivel del paro mundial alcanzaba los 19,5 millones mientras que en la misma fecha del año 1937 no pasó de 17,2 millones. En septiembre de este mismo año el número de parados descendió a 15,8 millones. En el tercer trimestre de 1938, el descenso de parados se calcula en millón y medio de unidades. Aunque todavía no se tienen suficientes elementos de juicio para el último trimestre de 1938, es posible, sin embargo, establecer que en este período de tiempo el paro ha sufrido un sensible aumento en casi todos los países del mundo. En Europa el primer lugar en las cifras de paro corresponde a Inglaterra. En septiembre de 1937 se contaban en este país 1,4 millones de parados, cifra que se elevó a 1,93 millones en enero de 1938 y descendió a 1,84 millones en abril, para subir nuevamente hasta 1.88 millones en septiembre. El aumento registrado en los meses sucesivos a septiembre hace temer que al fin de 1938 será registrado un nivel de paro superior al que se dió a principios del año. El mayor número de parados corresponde a la industria textil, metales, comercio, industria minera y construcción. En Francia el nivel máximo del paro fué alcanzado con 412,386 unidades, en febrero de 1938. En septiembre, este número descendió a 338,000 unidades, que se elevó después, en el mes de octubre, a 362,000 con tendencia al aumento. Hay que hacer notar que las estadísticas no registran sino los parados que tienen derecho a subsidio y que en Francia hay un gran número de trabajadores ocupados en turno reducido. En América, los Estados Unidos contaban a fines de 1937 una masa de 9,3 millones de parados. En junio siguiente este número se elevaba a 11,5 millones de unidades. Para establecer las cifras del último trimestre faltan aún elementos de juicio. Sólo en algunos países, entre los cuales figuran en primera línea Alemania e Inglaterra no registran las estadísticas aumento en el paro. La parte de población desocupada resultaba ser en septiembre de 1938 la siguiente: Alemania 0,2%, Bélgica, 1,6%, Francia; Dinamarca e Irlanda 2,4%, Canada, 3,2% y Holanda e Inglaterra, 4 por ciento. (Centraleuropa).

EPISTOLARIO DE OTEYZA

Srta. Merle Oberon.
Hollywood.

Eminente peliculera:

En una de esas informaciones que respecto al firmamento cinematográfico se publican, examinando las estrellas de la pantalla con la misma prolija atención que las estrellas de verdad son estudiadas por los astrónomos, acabo de leer que usted vive pendiente del cuidado, incluso al cuidado sacrificada de sus extremidades inferiores—inferiores las llama el Diccionario—, para conseguir que se conserven tan bellas como Dios se las dió y aun que lleguen a ser las más bellas del mundo. Y me apresuro a escribir a usted, diciéndole que, por mí, no se moleste.

Tan devoto de la belleza femenina como el que más férvidamente lo sea, nunca caí en el fetichismo por ninguna de las partes que esta belleza constituyen, debido sin duda al culto entero que dedico a su totalidad. Y todavía hay que no creo llegar a caer jamás en el fetichismo de los pies, pues lo considero más absurdo que todos los otros, considerándolo el que mayor extravío contiene por lejanía y bajeza.

Ya sé que este fetichismo resulta muy frecuente. ¿Cómo no he de saberlo, si soy español? Solamente los chinos han superado a los españoles en ocuparse y hasta preocuparse de los pies de las mujeres. Con el uso de la coleta, que aún conservan sus tradicionalistas y nuestros tauromacos, es otro punto de contacto existente entre los españoles y los chinos. Pero observo que me he ido desde los pies a las cabezas, indudablemente llevado por subconsciente afán de retirarme de los pies. A los pies vuelvo, pues que de ellos y sólo de ellos se trata.

Mis compatriotas no llegaron hasta torturar a las mujeres con los chinescos aparatos que los pies reducen. Pero por los pies pequeños de la mujer que así los tiene naturalmente, ¡se vuelven locos! Uno de los más ilustres poetas de España, don Ramón de Campoamor, en su mejor poesía amorosa, «El tren expreso» recordaba de la protagonista «aquellos pies tan breves, que podrían ocultarse en el cáliz de una rosa».

Y no son los dos versos citados imagen literaria de conceptuoso escritor. En la poesía popular española, en la que el vulgo expresa sus sentires, abundan las coplas cantando a los pies femeninos. Como muestra de ellas, ahí va ésta, en que un enamorado dice a su amada:

«De Cádiz al Puerto
un salto pegué;
por verte la punta,
la punta del pie».

Para que comprenda usted todo el alcance de la copla en cuestión, he de consignar que, entre la ciudad de Cádiz y el Puerto de Santa María, ábrese una bahía tan extensa que dentro de ella se albergaron un día las escuadras francesa y española, maniobrando para salir a librar el combate de Trafalgar donde fué muerto el almirante Nelson.

Pero yo, señorita Oberon, le aseguro que, por verla la punta del pie y ni por verla el pie entero, no me salto la bahía gaditana. Y añado que, si los pies de usted fuesen tan diminutos que en el cáliz de una rosa pudieran ocultarse, no la aconsejaría que tal hiciera... ¡por respeto a la delicada flor! Con ambos dichos quiero expresar que celebro sean sus pies bellos; pero que sus pies no me cautivarán.

Ni los pies de usted, ni los pies de otra mujer ninguna. Creo que bien llamados están por el Diccionario: «extremidades inferiores». Y yo, señorita Oberon, con usted, como con todas las demás mujeres, tengo aspiraciones más altas.

Así es sólo mera fórmula de cortesía, el despedirme de usted diciendo que beso sus pies.

Luis DE OTEYZA.

La Habana, 8 de febrero de 1939.

Bibliografía

«SORTILEGIO DE AMOR»

Al leer este libro de versos de Rosa América Cohalla, notamos la presencia de una exquisita sensibilidad que ha sabido captar en forma fácil los más íntimos regocijos del espíritu, y las más acendradas vehemencias del corazón.

En los versos de Rosa América Cohalla no hay cuidado ni en la rima ni en la forma, metro libre es el suyo, que llega a ser más poema que poesía, pero que por la delicadeza de su sentimiento, por la hondura de su expresión, llega a hacerse poesía poesía sutil y tierna.

Envuelta como por un puro resplandor interno de íntimo sosiego, Rosa América Cohalla canta al amor sin exaltaciones exageradas; sus versos dan la sensación de una perenne paz, aunque a ratos se le vaya el alma por los labios y lance un grito de rebeldía o de velado desdén.

El optimismo impera en sus versos un optimismo plácido y dulce, y sólo a largos trechos, como fugaces pinceladas brunas, salta a la vista la tajante nostalgia del amor que se fué, dejando al alma debatirse entre la torturante realidad del presente doloroso, y la dulce esperanza de un porvenir risueño...

Adela JAUME.

En todas partes tu, Señor!

A Don Samuel Lewis.

El mar, lleno de ruidos y de alburas,
se retuerce en la noche fosca y grave.
El viento silva su canción sin clave
y el cielo se corona de negruras.

Abre un relámpago, cual roja llave,
las grandes y altas bóvedas oscuras;
y azotada por truenos y pavuras
en constante vaivén cruje la nave.

El timonel, en tanto, observa y calla;
pero ya no le teme a la batalla
que nave, viento y mar libran a solas...

Pues de tanto pensar en lo imprevisto,
como un milagro aparecer ha visto
la imagen de Jesús sobre las olas!

Enrique GEENZIER.

A TRAVES DE LA VIDA

PALABRAS

No es perfectamente exacta aquella amarga frase de Simón Bolívar cuando vió en lo que había culminado su inmenso sacrificio por la independencia de la América española. El mismo Martí, tan optimista y tolerante, hubiera hecho un gesto de dolor ante ciertas interpretaciones que se han dado a su obra evangélica de redención.

Todo eso es ocasional y transitorio El esfuerzo no está perdido y el surco «hecho en el mar» por el arado del Libertador, no fué inútil sino fecundo para las generaciones posteriores

Cuando he luchado, modesta y apaciblemente, por la pureza de un idioma que es el nuestro y blasona con legítimo título, de sus grandes méritos, tampoco he perdido el tiempo. La simiente nunca se malgasta y el trabajo siempre fructifica.

Ahí tienen ustedes al señor Angel Consuegra Marín, «hombre de letras» —como dicen los franceses—catedrático de un Instituto y Miembro de diversas asociaciones literarias, que publica una interesante revista de lenguaje con el título de «Palabras» que no son las que desdeñosamente repetía Hamlet, sino el testimonio de un noble tesón por la propiedad y pureza del castellano, que quiere salvar de las tendencias demoledoras de una generación sin ideales, y lo que es más, sin conocimiento alguno de lo que un culto idioma significa.

En forma de libros ha publicado el señor Consuegra Marín, y con el título de «Palabras», la más beneficiosa obra de filología que pueda desearse, para defender el idioma castellano. «Con ella—dice el autor—nos podemos proporcionar no sólo la riqueza ideológica y la agilidad mental, sino también la propiedad, precisión y exactitud en nuestras producciones».

Todas las ideas pueden expresarse en el rico idioma español y si hay palabras extranjeras que parecen definir con mayor claridad una expresión determinada ¿qué inconveniente hay en abrirle las puertas de nuestro lenguaje y castellanizarlas como hemos hecho con miles de vocablos que nacieron en el latín, el griego o el árabe?

Lo que es impropio e improcedente es la anarquía que reina en el idioma empleando vocablos que se aceptan por su fonética o por la expresión vulgar que es la que le da el significado, y que cada uno escribe a su manera resultando tremendos barbarismos.

Hay impropiedades inconcebibles como la palabra francesa «chauffeur» aplicada al conductor de una máquina automóvil. El vocablo significa «calentar» y el individuo encargado de mantener el fuego de una fragua o de una máquina de vapor es el «chauffeur» cuyo nombre difiere un tanto en su ortografía. Ahora bien: el que conduce un automóvil no mantiene fuego alguno y a no ser que por antonomasia se tome tal acción, el hecho de la introducción de la gasolina, que es función automática, no explica el empleo racional del tal vocablo.

Pero si quiere aceptarse «ab-absurdo», tiempo es ya que adoptemos una palabra que se aplique al estimable conductor de una máquina que las más de las veces, ignora por completo, y resulta una calamidad dicho sea incidentalmente. Debemos saber cómo hemos de llamar a este importante funcionario que no se sabe todavía si es «cháufer» o «chófer» o «mecánico» o simple cochero.

El volumen que tengo en mis manos, acaba de publicarse. Es el tomo segundo de «Palabras»—año de 1938. La materia es interesante y la forma muy práctica, en «Ejercicios» fáciles de comprender.

«Nada mejor para agradar y robustecer la mente—ha dicho Martí— que el estudio esmerado y la aplicación oportuna del lenguaje».

Héctor DE SAAVEDRA

El Kabuki, teatro simbolista del Japón

(Por LUIS G. BASURTO, Jr.)

La más complicada, sin duda, y una de las más interesantes manifestaciones espirituales escénicas de nuestros días, es la forjada en el Kabuki, género teatral japonés de origen místico, que ha guardado toda su integridad en el arte, a través de cuatro siglos, y que realiza una verdadera estética del simbolismo. Simbolismo transparente en sus perfiles, y desenvuelto alrededor de un espectáculo formado por una unión armónica de valores artísticos vertidos en la danza, en la música, en la pintura y en la escultura.

El Kabuki, que creado por Okuni eminente actriz japonesa del siglo XVI, fué primero una danza sagrada primitiva, cuajada de sentimiento religioso y de fuerte colorido, siguiendo su brillante tradición cultural que arranca del período Edo, enriqueció su calidad artística con una historia anécdota o argumento —que son hoy el eje intelectual de su desarrollo— con el canto, y con la pintura, simbolista también, que brinda marco emocional al conjunto de elementos que lo componen.

El juicio racional, la posición lógica y científica destacables en el teatro moderno, se vaporizan y olvidan totalmente, para dejar el paso al sentimiento, muchas veces lujurioso de elegancia, de la poesía. Porque eso es, de manera principal, esta rama escénica del arte japonés. Poesía, más que del concepto o de la idea, de la forma de expresión del espíritu, siempre ágil y de gran riqueza visual.

El drama Kabuki, rara y magnífica mezcla de orientación genuinamente clásica y de técnica propia y moderna, es un teatro para las masas. Sin pretender en general sustentar, como en Rusia, doctrinas de contenido social y de fines políticos, eleva la intelectualidad del pueblo, refinando su gusto estético y su sensibilidad. Es una forma distinta, tradicional en el Japón, pero novísima en los países Occidentales, del arte de la escena.

Podríamos definir el Kabuki como una poesía escénica del arte. El personaje principal, en este teatro, lo es el arte en sus diversas manifestaciones, no como fin que se quiere alcanzar, sino como estupenda realidad que se poetiza. Arte que, usando del elemento humano como vehículo sensitivo para obtener la belleza pura y escuetamente estética, se deshumaniza olvidando la psicología intelectual, la lógica, el carácter meramente humano de los hechos, y la enjundia vital del hombre.

Uno de sus mejores timbres está en conseguir la comprensión y el acercamiento del espectador, suprimiendo el sentido de lo común y el análisis, para sustituirlos por un hálito de intuición espiritual, por una contemplación casi extrasensorial y extática, que desentrañan, de una manera lúcida, el símbolo y la forma del espectáculo, compuesto por una historia clásica, presentada en algunas de sus partes solamente, y enmarcada en escenas espectaculares de danza, de actuación, musicales y de plasticidad inmóvil.

Evadida la realidad, dado a la vista un papel de recepción casi total, y relegado el argumento, en su valor intrínseco, a mero precedente, el arte del actor adquiere en el Kabuki un carácter de vital importancia Sustituído el sexo femenino por intérpretes hombres en su totalidad, son estos, llamados Onnagata, los que hacen las actuaciones de mujeres, tras cuidadosos ensayos dentro del escenario y fuera de él, y después de rigurosa disciplina para obtener una finura de modales, un carácter delicado, y hasta una belleza, que son imprescindibles. Prohibida durante siglos la actuación de mujeres en el teatro japonés, los animadores escénicos de este país aseguran que la costumbre, la estatura pequeñísima de las mujeres, su debilidad para soportar los pesadísimos adornos —también necesarios— que llevan sobre la cabeza, su excesiva dulzura y sus mismas aptitudes escénicas, han hecho necesaria la actuación de hombres, de manera exclusiva en el drama Kabuki, por las especiales características humanas de vigor físico y delicadeza exterior, de espíritu elevado y de percepción espiritual, que éste requiere.

Notablemente reducido el repertorio del teatro Kabuki, ya que cuenta tan sólo en nuestros días con las obras tradicionales, resto estimabilísimo de las 18 que existían, y que fueron escritas hace más de dos siglos, siendo aún representadas con éxito delirante en la actualidad, los actores más destacados de este género lo son: Baigyoku Nakamura, de Osaka, considerado como el maestro, Nizaemon Kataoka, y Syotyo Itikawa, de Tokío, que han escalado la cumbre de la perfección estética, logrando una expresión, admirable y llena de colorido espiritual, de las diversas obras de este teatro, incólume en su construcción interior a la orientación profundamente diversa del teatro moderno.

En el teatro de muñecos, especie de Guignol creado por el gran escritor Monzaemon Tikamatsu, llamado el Shakespeare del Japón, se localiza otra de las formas del teatro Kabuki posterior a la que le imprimía un carácter sagrado. Adaptadas y reproducidas en la escena de hombres las magníficas obras de aquel teatro, significaron las de más excelencias artísticas dentro del repertorio del Kabuki. Y es «Sukeroku», historia de una revuelta del pueblo japonés, hace doscientos años, contra sus opresores, vencidos por el campeón cuyo nombre lleva el espectáculo, la obra maestra de este género escénico. En él aparece un elemento peculiar y bellísimo del teatro Kabuki: la Chimesana, adolescente de preclara alcurnia, cuyo papel es siempre de alcances maravillosos e irreales, y que encarna generalmente a la protagonista de una historia de amor. Es, en este género dramático, el símbolo de la pureza y del romance, elementos que predominan sobre la calidad humana del personaje.

En el arte de la pintura, de que se sirve plenamente el teatro Kabuki para obtener una escenografía delicada, llena de un cúmulo de sugerencias y de paisajes del espíritu y de la naturaleza, obtiene el complemento más preciado de sus espectáculos. La realidad es usada sin relación total alguna con la concepción de la obra, predominando en esto el símbolo, que es, en todos sus aspectos, el hálito animante del drama Kabuki.

Así, muchas veces, se coloca en el escenario —que debe ser de gran extensión— una tabla con olas pintadas, para dar la idea del mar que debe dar marco a la escena; un árbol pintado sobre manta, para significar un bosque; o una cortina negra que sugiere la noche. El resultado, con un público sensible y refinado, es admirable. Se obtiene, sacrificando la realidad humana, una proyección espiritual y una intuición excepcionales en la idea decorativa. Lo mismo sucede con los trajes, estilizados y de gran esplendor.

Hay géneros diversos del Kabuki dedicados a la representación del asesinato, de la venganza y de la mera narración de historias. Y existe también el teatro mudo, de perfiles especiales.

En la profusión de riquezas estética y racial que integra el teatro Kabuki, dos elementos técnicos adquieren verdadera preponderancia y son fundamentales: el desenvuelto en las escenas apoteóticas, en que permanecen inmóviles los actores, formando cuadros de admirable plasticidad, hábilmente enmarcados y subrayados por ruidos provocados con aparatos de madera —algo así como unos gongs— que tienen el sonido de una gran campana opaca. El efecto dramático es estupendo, y brinda en muchas ocasiones la percepción de la idea central de la obra. El segundo es la música, llamada Tyobo, y que en los teatros de Kabuki —el Meziza, el Kabukiza, de Tokío, y otros— es ejecutada por las mejores orquestas japonesas. Representa un elemento de unión del espectáculo y de los actores con el espectador, y un marco más, que realiza el milagro de disolver los contrastes y unir todos los colores, en admirable síntesis de simbolismo.

El teatro Kabuki, poesía del arte y escena poética, dibuja el panorama claro de una cultura, la sensibilidad estética de un pueblo, y lanza, con su clasicismo lleno de vitalidad, la mente humana a las regiones etéreas del espíritu

México, enero de 1939.

FECHAS Y ANIVERSARIOS

FEBRERO 8

—En 1834 murió en Caen, Francia, Louis Antoine Fauvelet de Bourrienne, Diplomático francés y antiguo secretario de Napoleón, que acompañó a Bonaparte durante su campaña de Egipto.

—En 1742 nació en Macon José Dambey, célebre botánico, médico y viajero francés.

—En 1517 salió en la Isla de Cuba la expedición organizada por el Gobernador Diego Velázquez, compuesta de ciento diez hombres, mandados por Hernández de Córdova a fin de explorar y conquistar el territorio de México. Dicha expedición logró desembarcar en Campeche.

—En 1810 nació en Zelanova Wola, Varsovia, Federico Fernando Chopín, el célebre pianista y compositor polaco.

M.E.C.D. 2016

VIBOREÑAS

LAS GRANDES FIESTAS DE CARNAVAL

Con inusitado entusiasmo viene desarrollándose la presente temporada de Carnaval entre nuestras principales sociedades, sucediéndose los bailes en uno y otro club, con la asistencia de numerosa y selecta concurrencia, en representación de las más conocidas familias viboreñas.

A los grandes bailes celebrados por la Juventud Atlética Viboreña, la Sociedad de Propietarios y Vecinos del Reparto de Santa Amalia, el Club Deportivo de Santos Suárez y la Asociación de Corredores de Aduanas, siempre favorecida con la asistencia a sus fiestas de muy bellas viboreñas, seguirán los bailes anunciados para el sábado próximo por el Club San Carlos, el Club de Ferreteros y el Club Náutico de Marianao, sociedades estas dos últimas que aunque no radican en nuestra populosa barriada, cuentan entre sus muchos socios y asiduos concurrentes a numerosas familias viboreñas, como se puede comprobar en las reseñas de sus fiestas.

El baile del San Carlos, primero de la actual temporada que ofrece la simpática sociedad de la calle de Correa, será de trajes, prometiendo resultar muy brillante fiesta, a juzgar por el extraordinario entusiasmo que su solo anuncio ha despertado entre sus numerosos socios, y también por los muchos preparativos que viene realizando la Comisión de Fiestas que preside nuestro estimado amigo el joven Oscar Ruano Estrada.

Un artístico decorado e iluminación especial, servirán de marco a esta fiesta del Club San Carlos, a la que asistirán diversas comparsas organizadas entre señoritas y jóvenes de nuestra sociedad.

La orquesta Cosmopolita y el sexteto Matancero amenizarán el baile que se desarrollará en medio de la mayor animación y alegría.

El Club Náutico de Marianao, la simpática y progresista sociedad de la Playa, que preside nuestro buen amigo el señor Carlos Fernández, inaugurará también el sábado su temporada de carnaval, con la celebración de su tradicional Baile de Mamarrachos, que será sin duda una fiesta muy alegre y divertida.

La casa del Náutico lucirá esa noche un precioso y alegórico decorado, lo mismo que el hermoso puente y courts de tennis, en cuyos preparativos la Directiva no ha omitido detalle alguno colmando esta fiesta de múltiples alicientes y atractivos.

Habrá premios especiales para las mejores comparsas, las más vistosas y originales, que figurarán en el concurso que se ha de llevar a efecto al dar las doce de la noche, actuando un jurado que se seleccionará entre la numerosa concurrencia que llenará esa noche los amplios salones del Náutico.

Los Diplomáticos de Pego y un conocido septeto estarán a cargo de los bailables.

Se repartirán pitos, gorros, globos, matracas, serpentinas y confettis, entre los asistentes, a los que la rectiva les reservará grandes y agradables sorpresas.

Como hemos dicho en anteriores notas, a este baile sólo podrán concurrir los señores socios y sus familiares, no dándose en lo absoluto invitaciones.

Al Baile de Mamarrachos, sucederá el domingo 19 el gran baile infantil que en obsequio de sus pequeños concurrentes celebrará el Club Náutico de Marianao, con infinidad de regalos y sorpresas para los niños.

Muy próxima ya la fecha del sábado en que tendrá lugar el grandioso festival de carnaval que con el mayor entusiasmo ha venido organizando el Club de Ferreteros para ese día, podemos augurar que esta fiesta será una de las más brillantes del actual reinado de Momo, constituyendo un verdadero acontecimiento social.

La Directiva del Ferreteros que preside el cumplido amigo y excelente caballero señor José Fernando Feito Taladrid, que satisfecha puede sentirse del éxito de todas sus fiestas, no ha reparado en gasto alguno, concediendo un amplio voto de confianza a la Comisión de Fiestas que preside nuestro estimado amigo señor Félix Díaz, para que el decorado e iluminación que se ha de llevar a cabo en todos los salones de aquella señorial mansión, que ocupa el Club en la Calzada del Cerro y sus bellos y hermosos jardines, sea algo extraordinario, verdaderamente fantástico.

Predominará el baile en este festival como principal aliciente, habiendo sido contratados tres de los mejores conjuntos musicales, la orquesta típica de Neno González, que estará situada en los salones, la Havana Swing en el floor de basketball y el septeto Lira Matancera, en los jardines.

Grande es la animación que existe para el concurso de Comparsas que se efectuará en medio de la fiesta, otorgándose por un jurado nombrado al efecto dos valiosos premios, a las que por elección resulten agraciadas.

Las entradas para los caballeros al precio de un peso, cada día son más solicitadas, así como las invitaciones para las damas, que pueden obtenerse en la Secretaría del Club durante todos los días de ocho a once de la noche, personalmente o por el teléfono A-9815.

El Club de Ferreteros repetirá esta fiesta el día 4 de marzo, repitiendo igualmente el grandioso éxito que le está reservado para el sábado.

Siguiendo por el orden de fechas, podemos anunciar en esta crónica el próximo baile de la Juventud Atlética Viboreña, su segunda fiesta de carnaval, que tendrá lugar el día 25 en su sede de la Avenida de Concepción y Octava.

El «Baile de ridículos», como se denomina esta fiesta lo amenizarán la orquesta Havana Swing y la de Neno González y resultará de lo más alegre y divertido.

Habrá premios para la comparsa más numerosa y original y también premios personales, siendo requisito indispensable e linscribirse para estos concursos, cinco días antes de la fiesta, de acuerdo con las bases que ha fijado la Directiva.

Los no socios abonarán una pequeña cuota de entrada, siendo por invitación para las damas.

El día 12 de marzo la Juventud Atlética Viboreña, celebrará un baile infantil, del que daremos más detalles en su oportunidad.

ENFERMA.—La encantadora jeunne-fille Hilda Medel y Jorge, adorable y adorada hija de los estimados esposos Helio Medel y Zoila Jorge, desde hace varios días se encuentra enferma en la clínica Méndez Capote de la Cooperativa Médica de Dependientes, donde a diario es muy visitada por sus numerosas amistades.

Deseamos a la gentil enferma su más pronto y total restablecimiento.

Orestes del CASTILLO.

Los niños gustan de este nutritivo cereal···Famoso para ayudar a aumentar de peso.

En todas partes, las madres inteligentes cuidan mucho de que sus niños se desayunen con uno de los alimentos más benéficos para la salud . . . la Crema de Trigo (*Cream of Wheat*). Este excelente cereal proporciona pronto y en abundancia, la fuerza tan necesaria para los niños, en su crecimiento, ya que ellos, entre sus juegos y sus estudios, hacen tan grande gasto de energía.

La Crema de Trigo es famosa como un medio excelente para ganar peso. Se digiere pronto y con facilidad. No produce salpullido. Es un alimento cereal ideal en todas las estaciones del año.

Las madres que velan por sus niños—y los padres que luchan para sostenerlos—también necesitan reponer sus energías. ¿Por qué no comenzar pronto con el alimento que repone las fuerzas? En el desayuno de mañana mismo sirva Crema de Trigo a toda la familia. Es deliciosa con leche fría o caliente. Puede tomarse diariamente por largos períodos, sin cansar el apetito.

Sus niños y su familia merecen el mejor alimento cereal que es posible obtener: Crema de Trigo.

CREMA DE TRIGO
(CREAM OF WHEAT)

Le cobraron de más

Miguel Esle García, estudiante y vecino de Concordia 55, denunció a la policía que en el café situado en Muralla y Bernaza le cobraron noventa centavos por tres pares de huevos con jamón que comió, cantidad que estima excesiva.

MENTHOLATUM

NO LO DEJE SUFRIR

Esa comezón lo atormenta. Alíviela cuanto antes con el calmante y refrescante

MENTHOLATUM

Usado por tres generaciones para aliviar a los nenes las rozaduras del pañal, salpullido e irritaciones cutáneas. Refresca, sana y deja la piel suave y tersa.

Acusado de hurto

Francisco Mora Méndez, vecino de San Miguel 510, fué acusado por Domingo de la Cruz Becerra, dependiente de la barra situada en Reina y Aguila, de haberle hurtado una botella de ron.

TOS

La tos y la irritación bronquial son, cada una, causa y efecto de la otra. Rompa la cadena en seguida y evite las complicaciones tomando la

MIEL Y ALQUITRAN DE PINO DEL DR. BELL

CONFIE EN SU DENTISTA
—él aconseja
KOLYNOS

Millares de dentistas recomiendan usar Kolynos, debido a su notable acción antiséptica y detersoria.
Use usted Kolynos y proteja su dentadura y sus encías.

Ilumine su sonrisa con Kolynos — Economice — compre el tubo grande

Gran moda
POSTIZOS DE PELO

BUCLES EN GRUPOS

Tenemos un gran surtido en grupos de bucles de todos colores, tejidos a mano. Estos grupitos se pueden lavar y rizar nuevamente, quedando siempre como nuevos.

PRECIOS MUY BARATOS

Grupos de bucles a 20, 30 y 40 cts.

BAZAR INGLES

GALIANO Y SAN MIGUEL

Orden de reponer a un ex-empleado del Instituto del Café

Sienta la Sala Segunda una interesante doctrina que atañe a esos funcionarios

En el recurso contencioso-administrativo interpuesto por el procurador Oliverio Sentmanat y Granados, a nombre del señor Juan F. Ortiz y de la Maza Arredondo, como padre con patria-potestad sobre su menor hijo Darío Ortiz y Piñera, bajo la dirección del doctor Manuel Dorta Duque, demandando al Instituto Nacional del Café, para la reposición del expresado menor, la Sala Segunda de lo Civil de esta Audiencia ha dictado sentencia declarando con lugar la demanda y en su consecuencia anulando la resolución que declaró cesante al menor Darío Ortiz Piñera, como empleado del Instituto y ordenando su reposición.

La sentencia, bajo la ponencia del Presidente de la Sala, doctor Miguel A. Zaldívar Sánchez, es la primera que se dicta en más de cinco reclamaciones que el mismo procurador tiene establecida bajo la dirección de los letrados, doctores: Manuel Dorta Duque y Julio Morales Gómez, contra otras tantas cesantías que dictó el Instituto, de empleados de plantilla del mismo.

En esta sentencia, de acuerdo con la tesis mantenida por el doctor Dorta Duque, en el momento de la vista, se reconoce el derecho de inamovilidad de los empleados del Instituto del Café que no pueden ser separados de sus cargos, sin la formación de expediente y en virtud de justa causa: en el caso resuelto ahora por la mencionada Sala, el Comité Ejecutivo del Instituto del Café, había dispuesto la separación y cesantía del empleado Darío Ortiz, sin la formación de expediente y sin que causa alguna lo justificara, quebrantándose de esa manera las disposiciones reglamentarias que rigen a dicha entidad y que ahora quedan restablecidas con la sentencia acabada de dictar en que, como se dice, se ordena la reposición del empleado.

Un super-bombardeador americano llegó a Chile conduciendo medicamentos

SANTIAGO DE CHILE, febrero 7. AP.—Ayer llegó a esta capital el super-bombardeador norteamericano B-18 con 3.300 libras de medicinas enviadas por la Cruz Roja de los Estados Unidos, para las víctimas del terremoto de Concepción y Chillan. El enorme aparato, que partió de Langley Field, en Virginia, el sábado, hizo escalas en Panamá y Perú.

El Seguro Obrero chileno anunció que se encargará de la educación de todos los heridos, menores y huérfanos de la zona castigada por el sismo. También auxiliará a las viudas de víctimas.

Se considera estafado

Pastora Rubio Oviedo, vecina de Maquez González 658, denunció a la policía que Pedro Valdés y Valdés, vecino de San Miguel 55, pignoró una cama que le entregó para su arreglo, estimándose perjudicado en veinte pesos.

CRONICA HABANERA

CUMPLEAÑOS

Hoy celebra su cumpleaños, por lo que se verá felicitadísima, la bella y encantadora jeune fille Ina Menocal y Martínez Pedro, que se destaca en la última promoción del gran mundo habanero.

Por el reciente luto que guarda de su abuelita no podrá recibir.

EL MINISTRO DE PANAMA.—Para la casa de la calle Paseo número 56, entre Tercera y Quinta, han trasladado su residencia el Ministro de Panamá, Excmo Señor Ernesto B. Fábrega y su gentil esposa Lumy de Fábrega.

Sépanlo sus amistades.

COCKTAIL PARTY.— Esta tarde, en el aristocrático Country Club de la Habana, ofrecerán un cocktail party los conocidos jóvenes Manolo Antuña y doctor Armando Alvarez Pedroso en honor de Mr. y Mrs. Charles A. Faissole, distinguido matrimonio norteamericano que se encuentra en nuestra capital.

Dicho acto se celebrará de cinco a siete.

NOTA DE DUELO.— En la mañana de ayer se efectuó el sepelio de la distinguida señorita María Hidalgo Gato.

La señorita Hidalgo Gato, perteneciente a una prestigiosa familia de esta sociedad, vivía completamente retraída a consecuencia de una enfermedad que la lleva al sepulcro.

Su muerte ha sido hondamente sentida.

Llegue nuestro pésame hasta sus atribulados familiares, muy especialmente a sus hermanos Eduardo, Frank, Bárbara y Tomás Hidalgo Gato.

EL DOCTOR JOSE MARIA CHACON Y CALVO.—Hace algunos días ha sido trasladado para su residencia del Vedado, donde continúa restableciéndose, el doctor José María Chacón y Calvo, ilustre figura de nuestra intelectualidad, actualmente Director de Cultura.

El doctor Chacón y Calvo, según recordarán nuestros lectores, fué operado por el doctor Ignacio Calvo Tarafa, que se anota otro éxito brillantísimo.

Un total restablecimiento deseamos al paciente.

LA FIESTA DEL MIRAMAR. — Pocos días nos separan ya de la grandiosa fiesta con que iniciará su temporada carnavalesca el prestigioso Miramar Yacht Club.

Trátase de esa gran fiesta del sábado próximo que llevará al bello edificio de la Primera Avenida una concurrencia en extremo numerosa.

Los preparativos tocan ya a su fin.

El decorado, que llama poderosamente la atención, transformará completamente aquel gran salón del tercer piso en un sitio de belleza incomparable, de alegría y distinción.

El jurado que otorgará los premios estará compuesto por las señoras Tulita Bosque de Baguer, esposa del cronista social de «Avance» y Evangelina de la Vega de Céspedes, esposa del cronista social de «¡Alerta!» y por los compañeros Pablo Alvarez de Cañas, Mario Castellanos y Armando Maribona, la doctora Nohema Caballero, vocal del Glee Club del Miramar y por este cronista.

Entre los premios que se entregarán figuran lindos objetos cedidos por «El Encanto», «La Casa Quintana», «La Elegante», «El Gallo» y los perfumistas Jean Patou y Agustín Reyes.

Un espectáculo interesante en la fiesta serán las evoluciones que ejecutarán las distintas comparsas.

Una grandiosa fiesta, lo repetimos.

LOS TES DEL SEVILLA.— Cada vez más concuridos, más animados, se ven los tes bailables que viene ofreciendo diariamente en su hermoso patio sevillano, el gran hotel Sevilla Biltmore.

Estas fiestas tardeñas constituyen en la temporada invernal un motivo de reunión del mundo habanero.

Como principal aliciente impera el baile.

Con la orquesta Don Aspiazu.

Entre los últimos parties que allí se han congregado recordamos los siguientes:

Una mesa de parejitas que chaperoneaba la señora Bebe Vinent de Mendoza con Isolina Olmo y Antonio Contreras, Isabel Mendoza y Carlos Abello, Georgina Pelegrín y Mayito Mendoza, Margarita de la Guardia y Gaspar Contreras, Celita Rayneri y Armando Criado y Elsie Montero y Ernesto Estévez.

Con el doctor Luis López Gobel y señora Armanda Fernández, las señoritas Lydia y Zoraida Aranguren.

En otro party Sara Soliño, Elena Alvaré y Pepe Almagro.

Roberto Santana y señora con María Luisa Hurtado de Mendoza y Eduardo Acevedo.

Una petite table con Rosario de Blanck y Co. Smith.

Dos señoritas, Georgina y Alicia Alday con los señores José A. Sastre y E. Radillo.

El joven matrimonio Luis Baguer y Atala Marchena, con Meche Larrondo y Mario Doria.

El doctor José R. Plasencia en otra mesa con la gentil dama Sylvia Gamba viuda de Gómez Loredo, la señorita Nena Armenteros y Mr. Louis Reynolds.

Mañana es jueves de moda en el Sevilla.

Día de gran concurrencia.

DE LA FILARMONICA.—Para el domingo próximo está señalado en el Auditorium el concierto reglamentario de la Orquesta Filarmónica de la Habana.

En dicho concierto actuará Mr. Walter Taussing, Director de la Salzburg International Opera Guild, que ha sido contratado especialmente por la Filarmónica.

También se presentará la notable soprano dramática María Deiden que actuará como solista cantando el aria de Leonora de la Opera «Fidelio» el inmortal Beethoven.

Será un acontecimiento artístico.

EL RECITAL DE BENJAMIN ORBON.—Gran interés ha despertado en nuestros círculos sociales el recital que ofrecerá el martes, 28 de febrero, en el «Principal», el gran maestro Benjamín Orbón.

El maestro Orbón, compositor y pedagogo, es una de las figuras más prestigiosas de nuestro mundo musical, habiendo cosechado lauros en los escenarios más distinguidos de Europa y América.

Su programa del día 28 es a base de obras interesantísimas, entre ellas La Sonata Appasionata de Beethoven y la brillante página de Brassin en el arreglo de la Cabalgata de las Walkirias de Wagner.

Un éxito completo le auguramos.

OPERADA.—En la Clínica «Vareia Zequeira» de la Asociación Médico Quirúrgica «El Sagrado Corazón» ha sido operada de apendicitis la inteligente niña Angelita Oliver Gómez. Dicha intervención estuvo a cargo del notable cirujano doctor Armando Fernández y Fernández, secundado valiosamente por el joven galeno doctor Ramón E. Marrero.

LA BODA DE HOY.—En la Iglesia Parroquial del Vedado, se celebrará hoy, a las diez de la mañana, en la mayor intimidad, la boda de la encantadora señorita Evangelina Fernández Gaytán, con el señor Aquiles Betancourt y Arteaga. Dicha ceremonia será apadrinada por la señora Caridad Arteaga de Betancourt, madre del novio y por el señor Miguel Fernández Gaytan, hermano de la novia.

Reseñaremos este enlace.

LA EXPOSICION YIRAUDY.— Hoy, como hemos anunciado anteriormente, quedará clausurada en el Lyceum, la exposición Yiraudy.

Para este acto se anuncia la presentación de Maclovia Ruiz, notable bailarina del cuerpo de baile del Metropolitan Opera House, que ha venido a la Habana, en el conjunto Bouche.

A las cinco y media de la tarde, dará comienzo este recital.

(Continua en la página SIETE)M

EL CALLICIDA LIQUIDO

Bastan unas pocas gotas de Gets-It para quitar el dolor y poner fin al tormento de sus callos.

Liquidación pre-Balance

Todo cuanto se diga acerca de las ventajas incomparables que nuestras rebajas actuales brindan a las amas de casa, resultan pálidas ante la realidad. Tomemos un renglón cualquiera: el de Alfombras, por ejemplo. Obsérvese hasta qué extremos de economía hemos llegado en nuestro afán de eliminación:

ALFOMBRAS de yute Smyrna, en bonitos diseños, tamaño como para habitación. Muy rebajadas.
Rectangulares, desde —— **47 c**
Ovaladas, desde —— **1.26**

ALFOMBRAS de lana, bordadas a mano, en diferentes fondos. Tamaño habitación, forma rectangular. Rebajadas:
Ahora, desde —— **2.75**

ALFOMBRAS de moquera, con diseños de estilo, en combinaciones preciosas. Tamaño habitación. Rebajadas.
Ahora, desde —— **3.36**

ALFOMBRAS de calidad fina, en diseños de arte moderno, tamaño como para habitación. Rebaj.
Rectangulares, desde —— **4.64**
Ovaladas, desde —— **6.30**

ALFOMBRAS de yute Smyrna, con nuevos diseños en arte moderno. Tres tamaños:
140 x 200 cms., rebajadas a **4.46**
160 x 250 „ „ a **8.78**
200 x 300 „ „ a **9.90**

ALFOMBRAS de "fiburtex", en nuevas calidades y diseños. Muy duraderas.
9 x 12 pies, rebajadas a— **21.15**

ALFOMBRAS de moqueta, en fondos: rojo, verde, azul y brown. Bonitos diseños.
160 x 235 cms., rebajadas a **16.20**
190 x 290 „ „ a **22.50**
240 x 340 „ „ a **33.30**

ALFOMBRAS de moqueta de lana, con dibujos persas, en fondos: fresa, azul, rojo y rust.
120 x 180 cms., rebajadas a **11.50**
190 x 290 „ „ a **27.00**
265 x 375 „ „ a **49.50**

ALFOMBRAS de fina moqueta, en lana pura, con preciosos diseños sobre fondos: beige, azul, rojo y fresa. Muy rebajadas.
240 x 350 cms., desde— **112.50**

ALFOMBRA por varas, para "halls" y escaleras, en veintisiete pulgadas de ancho. Rebajada.
Con dibujos, desde—— **86 c** vara
Color entero, „ —— **1.75**

En igual proporción están rebajados todos los demás surtidos del tercer piso: Cretonas, Damascos, Tafetanes, Mallas, Ropa de Cama, Mantelería, etc. Vea cuáles son sus necesidades y súrtase.

fin de Siglo

san rafael y águila, teléfonos: m-5991-92-93

Un técnico en la construcción de aeroplanos ofrece desde Bruselas sus servicios al Gobierno cubano

Es un hebreo que se encuentra exilado en esa ciudad. Se ha dirigido, enviando documentos, a la Secretaría de Justicia. Esta ha trasladado la solicitud a la Secretaría de Hacienda

La secretaría de Justicia ha trasladado a la de Hacienda un escrito-oferta, de un hebreo alemán nombrado Theodore Rosenberg, residente en Bélgica, el cual pide su entrada en Cuba sin necesidad de hacer el depósito que se exige a los inmigrantes.

El señor Rosenberg dice que es técnico en la fabricación de motores para aeroplanos, que en la actualidad se encuentra en Bruselas y brinda sus servicios al Gobierno de Cuba, especialmente a su cuerpo de aviación. Envía al efecto documentos que acreditan su personalidad y sus inventos.

Este señor, sin especificar detalles ni condiciones en que prestaría su saber y su técnica al Gobierno Cubano, interesa que se le permita la estancia en la República de Cuba, pues sabe que la industria de la aviación es nula, y encontrándose en naciente preparación en otras Repúblicas Americanas, pudiera ser útil para preparar una industria que ha de ser de gran porvenir para el futuro, comprometiéndose a preparar a gran número de jóvenes cubanos. Tanto como técnicos mecánicos de aviones como pilotos.

La oferta del señor Rosenberg no ha sido desoída, pues la secretaría de Estado y de Hacienda, se proponen estudiar las condiciones de esa oferta, teniéndose en cuenta el propósito de nuestro Gobierno de organizar la marina mercante y la aviación comercial, y, posiblemente la reorganización en el futuro de las fuerzas de guerra aéreas.

Depósito por inmigrantec

La Pagaduría de la Dirección General de Inmigración ha ingresado en la Caja Postal de Ahorro, la cantidad de $11.000 correspondientes a las fianzas de inmigrantes hebreos durante los días 2 y 3 del corriente mes de febrero.

Se destruyó la colección

El Administrador de la Zona Fiscal de Santiago de Cuba, ha dado cuenta a la Secretaría de Hacienda de que, a consecuencia del incendio ocurrido en aquellas oficinas, hace pocos meses, se perdieron todos los volúmenes que componían la colección del Boletín Oficial, por lo que interesa se le envíe otra colección.

LADRON DETENIDO

La policía de la Tercera Estación, al mando del Capitán Lavista, detuvo a Armando Rodríguez, de 19 años y vecino de Desamparados 114, en los momentos que realizaba un robo de prendas por valor de 150 pesos, domicilio del señor Carlos Hierro Barraqué. El acusado ingreso en el Vivac.

HAN SIDO SALVADOS SEIS DE LOS TRIPULANTES DEL SUBMARINO JAPONES I-63

TOKIO, febrero 7. (Havas).—El Ministerio de Marina anuncia que han sido salvados seis miembros de la tripulación del submarino I-63, que se hundió el día dos del corriente febrero, cuando maniobraba con otros buques de la escuadra frente a Kioau. No se conoce la suerte de los otros 81 tripulantes del sumergible, que era de los mayores de la armada.

Automóvils circulados

Por transitar con exceso de velocidad fueron ayer circualdos por la policía los vehículos siguientes :

Primera estación: 39.223.

Segunda Estación: 71.643, Omnibus núm.550

Séptima Estación: 14.233.

Décima tercera estación: 7063 y ómnibus 223.

PASTILLAS VICK

Medicinadas con ingredientes del Vick VapoRub

Para la TOS

M.E.C.D. 2016

ESCENARIO y PANTALLA

SOCIEDAD PRO-ARTE MUSICAL: KIRSTEN FLAGSTAD

La sociedad «Pro-Arte Musical» ha presentado en sus conciertos vespertinos del «Auditorium» a la eminente soprano Kirsten Flagstad.

Kirsten Flagstad, noruega de cuna, ha especializado en Wagner. Hoy por hoy es una de sus intérpretes vocales más fieles y rigurosas. No obstante, su condición de consumada artista de la voz le permite cultivar con plena suficiencia todas las formas del «lied», principalmente las germanas y escandinavas.

En los conciertos, naturalmente, la señora Flagstad se inclina a esta clase de composiciones. Su programa para «Pro-Arte» sólo tenía dos números wagnerianos, ambos del «Tannhauser». Bien es verdad que la propia índole del drama musical, tal como Wagner lo concebía, no se presta a ese fraccionamiento para uso de concertistas que tan fácil resulta en la ópera verista italiana.

El «lied» alemán estuvo representado en ese programa por composiciones de Schubert, de Franz y de Strauss. El noruego por pequeñas piezas de Grieg, de Alnaes y de Hurum. El francés moderno por dos melodías de Fauré. Además, la parte penúltima del programa fué dedicada a tres canciones en inglés, una de ellas de Edwin Macarthur, el pianista acompañante de la señora Flagstad.

No busquéis en esta artista de espíritu y temperamento nórdicos esa «souplesse» y ese amor a la filigrana, propios del artista latino. En sus interpretaciones hay más rigor que ardor, más cuadratura que minuciosidad. Esto coloca su arte en el otro extremo del «bel canto», dándole una objetividad, una fuerza y una solidez que en muy contados cantantes se advierte. Si cabe hablar de un clasicismo referido sólo a la voz, Kirsten Flagstad es un alto paradigma de él. Sin alardes inútiles, sin puntillosidades de mal gusto, eliminando toda retórica vocal, esta artista se ciñe a los valores musicales puros, con discreta segregación de todo aquello que la manía de las interpretaciones personales o el delirio de las pasiones sin freno suele adherir a las páginas más severas. Para interpretar a un compositor cualquiera, así sean los románticos Schubert o Strauss, a Kirsten Flagsted le basta con un órgano vocal poderoso y bien ajustado, una notable técnica de la emisión y un respeto y una honestidad grandes frente a la creación ajena.

Esto dista mucho de ser frialdad. El arte no tiene por qué deslumbrar ni por qué quemar. Ya es bastante que alumbre y dé color. Artistas como la señora Flagstad debieran ser oídas por nuestros cantantes y por nuestros alumnos y profesores de canto para que vean cómo es posible arribar a una fama justa sin necesidad de forzar la naturaleza ni estrangular la estética con un vocalismo edulcorado o hiperbólico.

NACIONAL: «PEDRO EL GRANDE»

La figura de Pedro el Grande, el zar revolucionario de Rusia, ha sido llevada a la pantalla. Artistas soviéticos han acometido la empresa. Ello se explica. Si algún pasaje de la historia del zarismo puede tener interes para los actuales dirigentes de la U. R. S. S., ése no puede ser otro que el de la reforma de Pedro, particularmente en lo que tuvo de incorporación del espíritu ruso (incorporación muy relativa, claro está) a las corrientes progresistas de Europa.

Antes de esa reforma, Rusia, más conocida por Moscovia, era enteramente un país asiático. La mayoría de sus pobladores vivía con varios siglos de retraso, en una atmósfera primitiva de superstición y de ignorancia. La religión misma adoptaba, aun entre las clases más adelantadas, formas elementales de animismo e idolatría.

Pedro el Grande, como simbólicamente se expresa en uno de los pasajes de esta película, abre las puertas de su patria al fuerte viento europeo. Uno de los máximos aciertos del director Vladimir Petrov y del actor Nikolai Simonov, que hace el papel de Pedro, es el haber destacado lo que había de ímpetu ingenuo, de furia casi infantil en el temperamento de aquel gran zar guerrero. Un fino historiador de la Rusia moderna, el francés Gustavo Welter, ha señalado cómo la reforma de Pedro I «estuvo enteramente inspirada por aquella ingenuidad infantil que con demasiada frecuencia inspira las empresas rusas». Así Pedro el Grande, según las palabras de este historiador, pretendió «fabricar occidentales a golpes de úkases y de «knut», como si con cortar unas barbas y abolir unas túnicas fuese posible transformar a un pueblo. Aquí de la relatividad de su empresa, por otra parte heroica y necesaria.

La película subraya mucho el tono de violencia y de irreligiosidad de la obra de Pedro. En éste y en otros aspectos hay mucho de verdad, pero también mucho de propaganda, de política. En la U R S S., como se sabe, existe el «arte dirigido», que es cosa bien distinta de la función social del arte. Una cosa es que el arte tenga necesariamente implicaciones sociales y realice, pues, en ese sentido una elevadísima función —que puede ser beneficiosa o nociva, según la ética del artista—, y otra que tenga que uncirse al yugo de una concepción filosófica y política determinada y sedicentemente infalible. Lo que hay de contorsión histórica, de hiperbolismo deliberado, de interpretación caprichosa en este «film», obedece a consignas que no tienen nada que ver ni con la historia ni con el arte y que son, por consiguiente, repudiables, salvo para los que están comprometidos con el dogma marxista a través de su actual versión oficial.

Desde el punto de vista fílmico la película tiene pasajes muy interesantes, alejados, sobre todo, del vulgarismo del cine corriente. Las mismas escenas de guerra están tratadas con una técnica distinta, en la que los valores de montaje predominan sobre los meramente escenográficos, con un sentido muy agudo de la eficacia cinematográfica.

Personalmente la labor de Nikolai Simonov se distingue por su fuerza espontánea y su dimensión épica.

FRANCISCO ICHASO.

F. MARCH EN «SECRETOS DE DON JUAN», EN EL FAUSTO

Con grandioso éxito fué estrenada ayer y presenta hoy durante toda la semana, la Empresa de este majestuoso coliseo, la movidísima y bellísima film, «Los secretos de un Don Juan», genialmente interpretada por Fredric March, Joan Bennett, Ralph Bellamy y Ann Sothern. El romance exquisito del detective y la asesina.... ¡Un idilio que se pasea triunfante por siete diferentes países del lejano y misterioso Oriente....! ¡Un drama moderno captado del más puro realismo, donde nada es fantástico y todo sobrepasa a la imaginación por la magnitud de su interés....! ¡La vida tal cual es.... y tal cual a veces se nos ofrece....! Completa el programa el hilarante cartón en colores de Walt Disney, «Fuerza de Voluntad» y el Noticiario. «Los Secretos de Don Juan» se exhibe a las 3 y 53. 5 y 55 y 9 y 57. Los precios: 30 centavos de 3 y 30 a 6 y 30 y 40 centavos después. Niños a todas horas 20 centavos y tertulia familiar 15 centavos.

El martes, Víctor Francen, el más genial de los actores franceses, superando todas sus anteriores interpretaciones, en la majestuosa y espectacular producción «El Rey», con la distinguida colaboración de Raimu Elvire Pouesco y Gaby Morlay.

Pronto: el film de intensidad dramática y de profundo interés humano, «Prisión sin rejas». Martes 21, la Habana tendrá oportunidad de aplaudir a la máxima atracción de la pantalla, Militza Korjus, soprano de voz maravillosa.... incomparable.... personalidad gloriosa.... y arte exquisito.... en el pre-estreno del mayor triunfo musical en la historia del cine, «El Gran Vals», con la colaboración de Louise Rainer y Fernand Gravet.

HOY: «EL PILLUELO EN EL CIRCO» EN EL RIVIERA

Dos atractivos estrenos de la R. K. O. Radio, presenta hoy la Empresa de este elegante teatro: Tommy Kelly y Ann Gillis, los inolvidables intérpretes de «Las Aventuras de Tom Sawyer», en la movida.... alegre y magnífica producción, «El Pilluelo en el Circo». Completa el programa el intenso y sentimental drama «En la lucha con la muerte» con la encantadora Ann Shirley y además el Noticiario. Los precios: 30 centavos por la tarde y 40 por la noche. Niños tarde y noche 20 centavos y Tertulia 15.

Mañana, en día de gran gala y esplendor, Internacional presenta con orgullo, otra soberbia realización de la cinematografía francesa, «La Sonata de Kreutzer», exquisita adaptación a la pantalla de una de las más leídas novelas del famoso escritor León Tostoy. Cuando el hombre cree que todos los que le rodean son de su misma catadura y no concibe desinterés y lealtad en el alma de la mujer.... porque las «fáciles» con que ha entretenido su existencia, le dan un concepto falso de la magnífica compañera del hombre.... Saturada de León Tostoy Vd. oirá hablar a sus amigos de esta joya.... y cuando la vez, a su vez hablará con entusiasmo de ella....! Conjuntamente se estrenará la copia nueva del drama «El Delator» con Víctor McLaglen.

Lunes, la magistral super-producción de la Metro «La Ciudadela» con Robert Donat y Rosalind Russell. Un film que inspirará nuevo valor a la humanidad....! La película que mereció el alto honor de ser clasificada como la mejor en 1938, por la crítica norteamericana.

Pronto: el máximo astro del cine francés, Víctor Francen en el esplendoroso y magnificente espectáculo «El Rey».

REX
CINEMA M-2214

HOY EXTRA!!

LA TOMA DE BARCELONA Y EL TERREMOTO DE CHILE

Noticiarios especiales Fox y Paramount con una información más completa de estos importantes acontecimientos.

Además: LO QUE EL MUNDO PRODUCE. (Un magnífico documental Warner en tecnicolor). ARTE FLORAL EN EL JAPON. (Cómo los japoneses aman y cuidan sus flores). NOTICIARIO FOX. (El mundo al día). PECES HUMANOS. (Reportaje deportivo R. K. O. Radio). MICKEY, EL MAGO (Cartón en colores de Walt Disney).

Otro extra del programa: HOMENAJE AL APOSTOL MARTI. (Gran desfile de escolares ante el monumento del Gran Patriota).
Horas y precios de costumbre.

MARTI: GRAN ESTRENO DE «RAMUNCHO»

Hoy se estrena en el teatro «Martí» la famosa película de costumbres vascas «Ramuncho», inspirada en la inmortal novela de Pierre Lotí. La película que se presentó 15 semanas consecutivas cuando su estreno en París y que ha tenido un éxito asombroso no sólo en Francia, sino en todos los países donde se ha ofrecido. Una interpretación magistral a juzgar por los nombres de los artistas, tales como Magdalena Ozeray, Francisca Rosay, Lina Noro, Pablo Cambó y Luis Jouvet. Un argumento emotivo y profundamente humano que apasiona. Visión de maravillosos paisajes del país vasco con su partido de pelota a cesta, sus bailes, sus fiestas, estando los coros a cargo de los «Erezoinkas» de Guipúzcoa. Un film que a juicio de los críticos franceses descubrió la nueva técnica del sonido en los exteriores. Ramuncho, según todas las impresiones, será la película del año. Se proyectará hoy en las siguientes horas: 3.20, 6.20 y 10.15. La función es continua y comienza desde las dos en punto sin alterar en lo más mínimo los precios, a pesar de tratarse de una verdadera joya del cinema francés. Sólo 20 centavos costará antes de las seis y media y 30 centavos después. Tertulia, 10 centavos y 15 centavos los niños a todas horas. El domingo, a las diez de la mañana, gran tanda infantil con el estreno de «Danubio azul», una revista interpretada por pequeñas grandes estrellas. Además, se exhibirán cartones, comedias y revistas. Una función plena de interés y atracción.

Cartel del Día

POR LOS TEATROS:

LA COMEDIA: A-6737.—A las 9 y 15: El romance del palomar y La comedia del honor. Trasmite la CMCF y COCF.

POR LOS CINES:

ENCANTO: M-6055.—A todas horas: Vive como quieras y revista.
FAUSTO: M-7800.—A todas horas. Los secretos de un Don Juan y cartón.
NACIONAL: A-6700.—A todas horas: Somos de Kronstadt y El ángel del hampa.
ALKAZAR: A-6869.—A todas horas: El delator y King Kong.
CAMPOAMOR: A-7054.—A todas horas: Loca por la música y vidas truncadas.
RIVIERA: F-2040.—El pilluelo en el circo y En lucha con la muerte.
MARTI: M-2724.—A todas horas. Ramucho y Su Majestad el amor.
AUDITORIUM: F-4455. Rasputín y Un millón de testigos.
TRIANON: F- 2403 —Carmen y Morena Clara.
RADIO-CINE: M-1407.—Secretaria particular y Guardia de honor.
PAYRET: A-7157.—El romance del palmar y Sucedió en la Habana.
NEPTUNO. M-1515.—Colegio de señoritas y Vidas opuestas.
OLIMPIC: F-3711.—Con los brazos abiertos y Número equivocado.
FLORENCIA: U-3533.—Tierra brava y Sucedio una noche.
INFANTA: U-5700.—Colegio de señoritas y Siempre hay una mujer.
MANZANARES: U-3354.—Suspiros de España y Refugiados en Madrid.
ROXY: FO-3255.—Suspiros de España y La hija de Juan Simón.
RIVOLI: FO-1130.—La batalla silenciosa y Sucedió en Mandalay.
REINA: M-2272.—Maldita sea la guerra y Justicia armada.
RIALTO: M-1831.—Con los brazos abiertos y Paso a la juventud.
LARA: M-2421.—Lobos del Norte y Piratas de encrucijada.
PRADO: M-2822.—El lancero espía y En el viejo Chicago.
VERDUN: A-9206. — Secretos de una actriz y Vidas rotas.
COLONIAL: A-7879. El cowboy la dama y Bloqueo.
CERVANTES: M-6494.— Guadalupe la chinaca y Canción de alma.
MAJESTIC: M-4477.—Volando hacia Río Janeiro y Ritmo loco.
BELASCOAIN: U-5200.—Primavera y La mujer del futuro.
CUATRO CAMINOS. M-3676. Cuatro hijas, Víctimas del terror y Tam Tam.
INGLATERRA: M-5527.—Los tres mosqueteros y Miguel Strogoff.
GRIS: F-4292.—El desertor y Los bajos fondos.
VIVES: F-3128.—El correo de Lyon y Perseguidos.
ACTUALIDADES: M-5575.—El secreto del impostor y María Estuardo, reina.
MODERNO: X-1305. -Labios callados y La dama desconocida.
WILSON: U-5863.—Nina Petrovna ha mentido y Fuego.
SANTOS SUAREZ: I-4600.—Caminos de ayer y El admirable aventurero.
TOSCA: I-3099.—Labios callados y Tres señoritas a la moderna.
CUBA: M-9796.—Vidas opuestas y Promesas doradas.
ROJO: M-4794 —La vivaracha y El misterio del camerino.
UNIVERSAL: (Egido y Monte) ... rrado.
BELGICA: A-9128.—Irma la ma... La rubia del camino.
VIOLETA: M-3238.—La h... penal y Carmen.
MENDOZA: I-7285.—Aventuras... Robin Hood y Penrod y su p... dilla.

FAUSTO
30¢ HOY 40¢
EXITO!
Fredric MARCH
y Joan BENNETT
en "Los SECRETOS de un DON JUAN"
- TRADE WINDS -
con
Ralph BELLAMY y Ann SOTHERN
Una ARTISTAS UNIDOS!

NO OLVIDE que MAÑANA en los teatros Encanto y Riviera se ESTRENA la soberbia adaptación de la famosa novela de LEON TOLSTOY
Un film que NO NECESITA COMENTARIO!
"LA SONATA de KREUTZER"
UD. OIRA HABLAR a su AMIGOS de esta PELICULA... y cuando la VEA HABLARA con ENTUSIASMO de ELLA!!!
Otro gran TRIUNFO INTERNATIONAL!

RADIO CINE: «SECRETARIA PARTICULAR»

Hoy, último día en el espacioso «Radio Cine», del gracioso programa de la Nueva Universal compuesto por dos interesantes producciones tituladas «Secretaria particular», intrigante película de ingenio y astucia que interpretan William Gargan y Joy Hogges. Un desternillante romance que empezó con una carrera por la habitación y terminó con un beso detrás del escritorio. Y la otra es una emocionante película de asunto policíaco, «Guardia de honor», que interpreta Jimmy Newell y Carol Hughes, y para completar el programa se exhibe un Noticiero Sonoro con los acontecimientos más notables del mundo.

Los precios: Luneta y primer piso, 30 centavos antes de las 6.30; después, 40 centavos; los niños, 20 centavos y la tertulia, entrada por Concordia, 10 centavos.

Mañana, un regio programa de la Republic Pictures con el estreno de la grandiosa producción «Vuelve, hija mía», en la que aparece de principal intérprete el famoso tenor de ópera Tito Schipa interpretando una trama de argumento enternecedor con bellísimas canciones populares.

El lunes: «Mi tía de América», de Pituka de Foronda, J. J. M. Casado, Julito Díaz, Garrido y Piñero y otros más, todos artistas del teatro cubano. «Mi tía de América» está clasificada como superior a «Sucedió en la Habana» y a «El romance del palmar». Lujo amor, tragedias y música netamente cubana. Otra producción de Películas Cubanas S. A.

LA COMEDIA: DOS GRANDES OBRAS

Dos buenas obras han sido escogidas para cubrir el programa de esta noche por la Empresa del Principal de la Comedia.

«El romance del palomar», que tan del agrado ha sido del público y «La comedia del honor», original esta última de Pepín Rodríguez, servirán una vez más para congregar numerosa concurrencia en el teatro que hoy es algo así como el templo en el que se le rinde culto al género vernáculo.

Tanto en «El romance del palomar», como en «La comedia del honor», Garrido, Piñero y demás artistas del gran conjunto derrocharán arte y gracia.

La gran pareja de bailes internacionales Lazo D-Argos ejecutarán lo mejor de su repertorio y las ... del show, como de costumbre, ... rán sus buenas formas y sus ... lidades coreográficas.

La función de esta noche está patrocinada por la gran Cervecería Tropical (Con todos y para todos) y será retrasmitido por la C... (9437 kilociclos en onda corta).

Para el próximo viernes se anuncia el estreno de «La revalorización», la formidable revista adaptada a la escena cubana por Agustín Rodríguez y Fernando Cortés. «La revalorización» es una obra de palpitante actualidad en la que se le p... garantizar al público dos horas de risa constante.

«La Cenicienta», la gran revista infantil que ha constituído un nuevo triunfo para la Compañía de pequeñas estrellaas que dirige Roberto Rodríguez se representará el próximo sábado en la tanda de las ... co de la tarde y el domingo a las diez de la mañana. En ambas funciones se pasarán por ante la pantalla, antes de comenzar la ..., cartones y cintas cómicas.

Los precios para la función de esta noche, en la que, como ya hemos dicho, subirán al palco escénico «El romance del palomar» y «La comedia del honor», serán los siguientes: Palcos con seis sillas, 3 pesos; luneta, 50 centavos; butaca numerada, 40 centavos y sin numerar, 30 centavos.

HOY HOY MIERCOLES HOY HOY
— EN EL —
"TEATRO MARTI"
ESTRENO DEL GRAN DRAMA VASCO
RAMUNCHO
EL FILM MAS SENSACIONAL, CON EL MAS FORMIDABLE CONJUNTO DE ARTISTAS!!
Corales ERESOINKA, de Guipúzcoa

"RAMUNCHO"
Es la obra de un escritor francés, pero donde pasa la acción es realmente en España, tan nuestros son sus personajes...
EMILIA PARDO BAZAN
(Famosa escritora española)

PERSONAJES:
Gatchucha . MAGDALENA OZERAY
Dolores . . . FRANCISCA ROSAY
Franchita . . LINA NORO
Pilar . . . . . ODILIA RAMEAU
Ramuncho . PABLO CAMBO
Itchúa . . . . LUIS JOUVET
Arrochkoa . . JAIME ERWIN

N O T A S

HOY: Por última vez: «VIVE COMO QUIERAS» en el ENCANTO

La última oportunidad de poder admirar en su pre-estreno la incomparable obra maestra del más genial de los directores, Frank Capra, se presenta hoy en este aristocrático Teatro y después no volverá a exhibirse en la Habana sino hasta el día 21 de Marzo que se estrena oficialmente. Todo lo que Vd. ha deseado ver en una película....! todo lo que Vd. ha deseado ver en una película....! todo lo que Vd. ha soñado y ha anhelado admirar en la pantalla....! todo ello aparece en la coronación de los grandes triunfos de Frank Capra: «Vive como quieras», la película con ternura y romance.... júbilo y esplendor.... lágrimas y deleite.... deliciosamente interpretada por Jean Arthur, James Stewart, Lionel Barrymore, Edward Arnold, Mischa Auer, Ann Miller y H. B. Warner. Completa el programa el Noticiario. «Vive como quieras» se exhibe exactamente a las 3 y 30, 5 y 40, 7 y 40 y 9 y 50. Los precios: 50 centavos de 3 y 30 a 6 y 30 y 60 centavos después. Niños a todas horas 30 centavos.

Mañana, otra soberbia realización de la cinematografía francesa, «La Sonata de Kreutzer», exquisita adaptación a la pantalla de una de las más leídas novelas del famoso escritor León Tostoy, saturada de la música encantadora del inmortal poema de Bethoveen, que sirvió de inspiración al genio del gran escritor ruso.... ¡La historia del hombre que tenía el corazón tan corrompido que cuando fué feliz, con el único amor que había conocido en su vida, lo destruyó, destruyéndose a si mismo.... ¡Un relato fiel de lo que era la nobleza rusa de los últimos tiempos de los zares.... ¡Un drama que por su humanismo es eterno porque está trazado en el corazón del hombre.... ¡Vd. oirá hablar a sus amigos de esta joya... hablará entusiasmado de ella....!

El lunes, la super-hilarante comedia de la 20th Century Fox, «La jugada decisiva» (Hold that Co-ed) con John Barrymore, George Murphy, Margorie Weaver, Joan Davis y Jack Haley. Una producción con una emoción para cada espectador.... cualquiera que sea su carácter.

NACIONAL: «SOMOS DE KRONSTADT». 20 Y 30 CTS.

Hoy se estrena en el teatro «Nacional» la película que durante ocho semanas constituyó uno de los éxitos más clamorosos de Broadway: «Somos de Kronstadt», donde se reviven los días tumultuosos y caóticos de la Revolución Rusa de 1919, mostrándonos el heroísmo enardecedor de que dieron pruebas los marinos de las flotas del Báltico y del Mar Negro, frente a la guardia Blanca que comandaba el General Youdenich.

Una página de la historia moderna de Rusia. «Somos de Kronstadt» no destaca en particular el nombre de ninguno de sus millares de protagonistas, siguiendo una norma del cinema Ruso; pero en desarrollo de su admirable trama podemos admirar el talento histriónico de que hacen gala muchos de sus intérpretes, debiéndose, no obstante significar que en las películas rusas se destacan escenas, y no los personajes.

Conjuntamente con «Somos de Kronstadt» se exhibe el estreno de «El Angel del Hampa» drama sensacional de la vida de los Clubs americanos y que interpretan Sally Eilers y Ann Miller.

Y como material corto la variedad «La Rusia de hoy», revista de asuntos mundiales.

El horario es el siguiente: «Somos de Kronstadt» se exhibe a las: 3 y 40, 6 y 45 y 10 p. m. «El Angel del Hampa» a las 2, 5 y 15 y 8 y 20. Intercalado el material corto.

Los precios: 20 centavos hasta las 6 y 30 y 30 centavos después de las 6 y 30. Tertulia por la tarde 10 centavos, por la noche 15 centavos.

El sábado será el estreno oficial de la otra gran producción Rusa «Pedro el Grande».

MAÑANA: CHARLES BOYER EN «ARGEL» EN EL ALKAZAR

Hoy presenta por última vez como reestreno la Empresa de este popular coliseo, la inolvidable superproducción «El delator», con Víctor McLaglen, Margot Grahame, Preston Foster y Heather Angel, y la fantástica superproducción «King Kong», con Robert Armstrong y Fay Wray. Además, el Noticario. Los precios: 20 centavos de 1.30 a 6.30 y 30 centavos después. Niños a todas horas, 15 centavos y tertulia familiar, 10 centavos.

Mañana, Artistas Unidos presentan con orgullo al máximo ídolo de la pantalla, Charles Boyer, superando todos sus anteriores triunfos en «Argel», con la maravillosa colaboración de la exquisita actriz vienesa que tan ruidosamente ha triunfado en Hollywood, Hedy Lamarr, y la bellísima Sigrid Curie. Un drama de la ciudad más siniestra y criminal del mundo; de la ciudad, donde en exilio o presos, viven los hombres que las justicias francesas señalan como los más peligrosos delincuentes de Francia...! Donde vemos cómo el amor, aun en las almas más encallecidas por el crimen, despierta sentimientos de exquisita ternura...! ¡El romance de una bellísima muchacha parisién con Pepe le Moko, el ladrón de joyas más famoso del mundo...! ¡Una trama repleta de escenas emocionantes, que nos hace vivir un drama doloroso y verdaderamente intrigante por su interés y ambiente...! Conjuntamente se estrenará la emocionantísima producción de la Columbia, «Condenado», con Charles Quigley y Rita Haayworth.

El lunes, la ultra simpatiquísima comedia «Casemos a mamá», con Freddie Bartholomew y Judy Garland, y la graciosísima comedia «... patada limpia», con Joe Penner.

(VEASE LAS GACETILLAS EN LA PAGINA OCHO)

PAYRET
— HOY —
UN PROGRAMA CUBANO 100x100
"SUCEDIO en la HABANA"
— y —
"El Romance del Palmar"
¡LA MAXIMA ATRACCION CINEMATOGRAFICA!

20 Cts. Antes de 6½	TERTULIA 10 Cts.	30 Cts. Después

NACIONAL HOY
PRECIOS POPULARES Tarde 20¢ Noche 30 Tertulia 10 y 15
Cosmos Films presenta
"Somos de KRONSTADT"
ADEMAS "LA RUSIA de HOY"
SABADO 11
PEDRO EL GRANDE
Basada en la Novela de TOLSTOY

CAMPOAMOR: «LOCA POR LA MUSICA»

Complaciendo a numerosos admiradores de la genial Deanna Durbin, presentamos hoy una de sus más geniales creaciones. «Loca por la música», donde magistralmente encanta al público, cantando las melodiosas canciones «Serenata a las estrellas», «Me encanta silbar» y «Las campanas de la capilla».

También estrenamos hoy la joya Universal, en la que los muchachos de «El callejón sin salida» y «La escuela del crimen» aparecen de nuevo en «Vidas truncadas», un drama de la vida real, lleno de profundas enseñanzas donde el espectador llorará, reirá y se emocionará intensamente ante este drama, el más humano que se ha llevado a la pantalla.

Mañana, jueves, nuevamente aparecerá en nuestron programa las dos mejores creaciones cubanas: «El romance del palmar» y «Sucedió en la Habana». Viernes: «Cuatro hijas». Esta no necesita comentarios, porque no hay palabras que puedan describir el cálido encanto, el sentir humano y la emoción colmada de ternura de que está saturada esta producción Warner.

Los precios para la función de hoy: Hasta las seis y media, 15 centavos; después, 20 centavos; niños y tertulia, 10 centavos a todas horas.

Suscríbase al DIARIO DE LA MARINA por los teléfonos M-7911, M-7912 y M-791... y por medio de sus agentes en todo el territorio nacional.

ESTADO DEL TIEMPO

Pronóstico para hoy Miércoles: Vientos flojos a moderados, variables. Cielos parte nublados y nublados. Pocas lluvias en el territorio. Sin gran cambio en las temperaturas.

Observatorio Nacional.

M.E.C.D. 2016

¡HOY!
LA CADENA CRUSELLAS
PRESENTA A

MARTA DE LA TORRE
Eminente violinista cubana
en la transmisión del
SEMANARIO PALMOLIVE GIGANTE
Hoy Miércoles, de 9 a 9.30 de la noche, por la CMQ y demás estaciones de la CADENA CRUSELLAS
•
MARTA DE LA TORRE
acompañada al piano por Natalia Torroella, ofrecerá el siguiente programa
1ª Parte
Czardas — Hubay
El vuelo del moscardón — Rimsky Korsakoff
Capricho Vasco — Sarasate
2ª Parte
Estrellita — Ponce
Lucumí — Lecuona
Rapsodia Cubana — Marta de la Torre
Pida en todas partes
PALMOLIVE GIGANTE
Tamaño especial para el baño 10c

El Sorteo Benéfico del 18 de mayo se dedicará a la infancia desvalida

Casas, automóviles... ¿Qué más puede desear para ser feliz? Séalo usted y contribuya al Gran Sorteo de Caridad de la Corporación Nacional de Asistencia Pública, patrocinado por la Sra. Elisa Godínez de Batista, para que miles de niños sonrían con usted.

Compre hoy su boleto y espere el 18 de mayo.

Un hecho misterioso

María Barrié Ortega, vecina de Línea número 60, esquina a M., denunció a la policía que en su domicilio se presentó un desconocido solicitándole le diera un empleo de chofer y cuando hablaba con él, inesperadamente dicho individuo esgrimiendo un revólver la amenazó con matarla y al gritar ella, se dió a la fuga, desapareciendo.

EMPRESA DE OMNIBUS
SANTIAGO - HABANA
Carros Pullman de Lujo - Los Más Económicos
14 SALIDAS diarias directas a SANTA CLARA, CAMAGUEY y SANTIAGO DE CUBA, desde su Estación Oficial del Hotel "PUERTA TIERRA", MONSERRATE Y MURALLA Habana. Teléfono M-2266 a LAS SIGUIENTES HORAS:

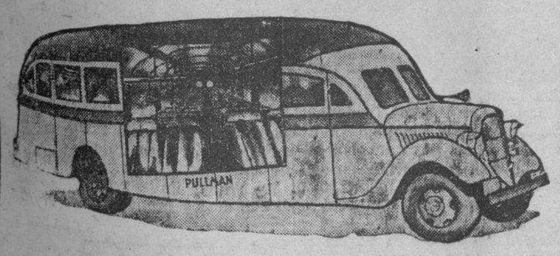

NUEVO ITINERARIO

4.30 a. m. Directo a Santiago de Cuba (Rápido).
7.00 a. m. „ „ Santiago de Cuba „
8.15 a. m. „ „ Sta. Clara „
9.30 a. m. „ „ Santiago de Cuba „
11.15 a. m. „ „ Camagüey „
12.30 p. m. „ „ Sta. Clara „
2.00 p. m. „ „ Sta. Clara „
3.00 p. m. „ „ Santiago de Cuba „
5.30 p. m. „ „ Santiago de Cuba „
7.30 p. m. „ „ Santiago de Cuba „
11.15 p. m. „ „ Santiago de Cuba „
12.30 p. m. „ „ Santiago de Cuba „

Informes generales: En Monserrate y Muralla: Hotel "PUERTA TIERRA" o por el TELEFONO M-2266
6 Años PRESTANDO SERVICIO
Relevo de personal cada 6 horas y reservación de Asientos numerados con anticipación.
Oficina Central en Santa Clara: Marta Abreu y J. B. Zayas

Con motivo de las próximas Pascuas y Año Nuevo, hay gran demanda de pasajes. Separe el suyo con anticipación.

Cardenenses

EL CLUB DE LEONES DE COLON

La entrega de la Carta Constitucional

Fuí a Colón el sábado.

A una fiesta de leones.

Gentil invitación que oportunamente llegó a mi poder del caballeroso Panchito de León, presidente de Lions International en la simpática ciudad matancera y al que guardo profundo cariño y admiración, me hizo estar en los actos organizados para celebrar la entrega de la Carta Constitucional del Club de aquel lugar.

Tarde y noche de regocijo.

En los predios colombinos.

Integraban el grupo que representó a Cárdenas en esas fiestas del sábado en Colón el presidente del Club de Leones de Cárdenas, doctor Ramón Amador y la señora Nena López; Juan Felipe Rodríguez y la señora Amparito Hernández, en plena luna de miel; el señor Gregorio López y su señora; el señor Antonio Vázquez y su prometida; el señor Cheo García y la señora María Josefa Gómez y los señores ingenieros José Manuel Vizcaíno, doctor Manuel García Maseda y el cronista.

Hubo recepción por la tarde.

En su bello Liceo.

En honor de los leones visitantes e invitados se combinó un bonito programa en forma de show, con la presentación de las simpáticas «chinitas» Luisa y Mirta de Armas, número a cargo del pequeño «gaucho» Enriquito González, y número de piano y violín por el doctor Juan F. Vázquez y Samuel Spil.

Después fué el banquete.

En el hotel «Louvre».

Gran banquete que presidió el gobernador de los Leones de Cuba, el doctor Ramiro Collazo, con su bellísima esposa la señora María Moré, y el presidente de los Leones de Colón, el entusiasta Panchito León.

Allí saludé amigos.

Incontables.

Entre ellos no podría olvidar al querido Néstor Herrera de la Arena, hoy el manager de la Compañía Cubana de Electricidad en aquel lugar y al distinguido caballero Frank Howe, del central «España».

El banquete fué espléndido.

La sesión magnífica.

En ella recibió un león cardenense un elevado estímulo de Lions International, el querido Cheo García, al que le fué entregado el dije de oro que se otorga al que logra fundar un nuevo club, y a Cheo García se le debe la constitución del Club de Colón.

Tuvo aplausos.

Grandes aplausos.

Entre otros amigos que allí saludé el simpático doctor Bernardo Hoyos Zequeira, Matías Fernández, Juan Echevarría...

Después hubo baile.

Gran baile de gala.

Con varios conjuntos musicales el Liceo de Colón, flamante y bello, congregó a lo más selecto de aquella sociedad y en plena madrugada el presidente león de Colón, el señor Panchito M. de León, con una comitiva nos despedía para volver el cronista a sus lares cardenenses.

La noche era radiante...

Brillaba una luna soberana.

LOS LEONES EN CARDENAS

En la ciudad y en la playa

Desperté con fiesta.

En la mañana dominical.

Todavía con el cansancio natural que produce la agitación de horas de fiestas pasadas felizmente en Colón, dejé el reposo de la alcoba para participar del inicio del programa de actos del día del Club de Leones de Cárdenas, que preside el entusiasta doctor Ramón Amador, querido amigo nuestro.

Era en el Ayuntamiento.

En su sala de sesiones.

Allí, en sesión brillante, presidida por el gobernador de Lions International en Cuba, el exquisito doctor Ramiro Collazo; el alcalde municipal, señor Adolfo Hernández Escalada; el doctor Emilio Marill y los señores doctor Ramón Amador y Pedro Balbis, fué el acto solemne de la entrega de los bastones blancos a los ciegos, hablando los señores alcalde municipal, el doctor Ramón Amador, el doctor García Maseda, el señor Alfredo Esquerré, preeminente notario matancero; el doctor Emilio Marill, que hizo mención de un bello trabajo dedicado al Club de Leones y a los ciegos, por el periódico local «La Antorcha», en su edición del sábado, y que fué allí leído por el doctor Maseda, cerrando los discursos el doctor Ramiro Collazo.

Desfilaron quince ciegos.

A recoger su bastón.

Fueron ellos Francisco Hernández, Josefina Torres, Raúl Peraza, Clotilde Casañas, Sebastián Madan, Florencio Castro, Flora Varela, Consuelo Castellón, Juan Martell, Isabel Deschapelles, Aurelio Morales, Máximo Pascua López, Asunción Galbán, Aurora Santos y Margarita Guerra, recibiendo, además, un donativo en metálico cada uno del Club Deportivo de Cárdenas.

Fué emocionante la entrega.

Profunda a cada corazón.

Uno de los cieguitos no pudo contenerse y agradecido por el gesto del leonismo al ayudar a los ciegos del mundo, habló con palabra temblorosa, siendo éste el laborioso Sebastián Maden, tan popular como querido en Cárdenas.

Se prolongó ese acto.

Hasta las dos de la tarde.

De allí, todos los asistentes a esa ceremonia matinal partieron hacia Varadero, donde la prestigiosa firma de Arechabala los esperaba en su coquetón y soñador «cottage» de la Playa Azul para ofrecer a los leones e invitados un rico cocktail «Havana Club», que Antonio y Angelito supieron batir con todos los ingredientes necesarios.

Hubo uno.

Para la casa de Arechabala.

Breves minutos en el Club de la solvente firma industrial que ahora preside el querido león Fermín Llaguno, y por ser ya tarde se continuó la marcha a Miramar Boardin House, la confortable y bella casona de la activa e inquieta señora Panchita González de Díaz, que iba a ser sede del leonismo cubano en el almuerzo-sesión que iba a celebrarse en Varadero en ese espléndido día del domingo, en que la Playa Azul, la novia deliciosa, espiritual, divina, lucía sus galas más esplendentes, cual joya diamantina en trono de esmeraldas...

Parecía tarde de verano.

Don del invierno de Cuba.

De esa estación invernal nuestra que permite no sólo visitar las playas en estos meses, sino hasta sumergirse en sus olas para recibir el beso y las caricias de ellas en medio de la más agradable temperatura.

Gran almuerzo el del leonismo.

Una jornada gloriosa.

En el comedor principal del «Miramar», donde hay confort, comodidad, en ambiente de exquisitez, se preparó la gran mesa para el ágape cordial que se sirvió sobre las tres de la tarde.

No faltaba un detalle.

Nada en absoluto.

Panchita González de Díaz, leona de derecho propio, quiso lucirse una vez más, y aquella mesa del almuerzo no tenía nada que envidiar al mejor hotel por su fina mantelería, su rica vajilla, sus cubiertos, en fin, todo, todo, de valor y de gusto, inclusive que en forma de souvenir fué dedicado a cada comensal y que impresa con un bote de vela surcando aguas azules como las de Varadero tenían la siguiente inscripción: «Club de Leones de Cárdenas.- Miramar. Varadero».

El menú magnífico.

Todo riquísimo.

Puso en alto la fama de la cocina de Miramar con su experto maestro culinario Octavio Alfonso.

Cada plato tuvo un elogio.

Elogio merecido.

Sentáronse alrededor de la mesa de los leones el gobernador del Distrito de Cuba, doctor Ramiro Collazo, de Lions International, cordial camarada, y su bellísima e interesante esposa, la señora Nena Moré; el doctor Pedro J. Sierra, presidente actual del Colegio Médico de Cárdenas, que llegó allí procedente de un almuerzo de médicos en el Náutico y que fué recibido entre aplausos merecidos, el doctor Emilio del Soto, amigo que distingo y jefe del negociado de Construcciones de la Secretaría de Educación; el presidente león cardenense, doctor Ramón Amador, y su gentil esposa, la señora Nena López, que cumplimentaban, como saben hacerlo, a los numerosos invitados; el ingeniero jefe de la ciudad, señor José Manuel Vizcaíno, león preeminente; el alcalde municipal, señor Adolfo Hernández Escalada y su elegante esposa la señora Dulce María García, Carlos Piloto, de «El Mundo»; Ramón Varela González, león cardenense y administrador de la Aduana local; Humberto Abrahamtes, de «La Unión»; Víctor San Julián, de «El País»; Victorino L. González, de «La Democracia»; Acelita González Quirch y Jorge Pérez de Acevedo, Beba Tabío, Juan Echevarría, Rogelio Lasa, Florindo Lorenzo, de «Prensa Libre»; José A. Comas, de «La Antorcha», la emperadora de Miramar, Panchita González de Díaz y Luis R. Díaz, Frank González Morera, Lolita Morera de González Bacallao, Manolo Amador Quirch, de «La Unión»; las siempre airosas, sonrientes y afectuosas hermanas Aparicio, Mariana y Rebeca, con sus atentos esposos, Frank Howe y Néstor Ovares; Ramón García, el activo león Monguito, de la Habana, y su elegante esposa, la señora Lolita González; el doctor Emilio Marill, siempre cortés; Mercedes Puignau Juvenal O'Farrill, Graciella Pérez Ricart, la simpática pareja matancera de Carmen Leonor Martínez, de semblante dulce, y el querido Manolo Zapico; Pedro Pasquet, Abel Garcés, doctor Nicolás Abarva, el señor Oscar del Río, administrador del Ten Cent matancero, y su bellísima y joven esposa, la señora Elia Molina, Raúl Sicre, Evangelina Boada de Sicre, Chicha Cao, Julio Sicre, doctor Manuel S. Maseda, María Teresa García y Enrique Rodríguez, Manolo Jarquín, el inspirado cronista autor de las leidísimas «Matanceras» de DIARIO DE LA MARINA, que fué nuestro huésped cordial y entusiasta; Rosita Rato y Antonia Vázquez; mi buen amigo que mucho distingo el señor Alfredo Esquerré, Cheo García y su joven esposa, la señora María Josefa García, Lito López y Sophie Pielock y Luis Villabella y Lolita Solís y dos matrimonios matanceros que tienen todo mi afecto y mis simpatías, la siempre afectuosa Bértila Haedo, actual presidenta del triunfal «Matanzas Tennis Club», para la que tengo flores perfumadas del jardín cardenense.

Se cantó el Himno Nacional.

Al empezar el almuerzo.

Durante su desarrollo y entre plato y plato, allí se escuchó la palabra del doctor Ramón Amador, el doctor Emilio del Soto, el señor José M. Martínez, el señor Ramón García, el león Monguito y de las señoras Nena López, Edilia Neyra, Panchita González y Nena Moré, la arrogante gobernadora de los leones.

No faltó música.

El septeto «El Cuño».

No sólo amenizó el almuerzo el aplaudido conjunto musical cardenense, sino que terminado éste se rindió culto al baile toda la tarde, en el patio sevillano del bello y artístico bar que es prolongación de Miramar, algo así como un rincón de dulzuras y de poesías...

Allí siguió la fiesta.

Fiesta inolvidable.

Expiraba el sol, caía la tarde cuando el desfile se iniciaba en ese primoroso Miramar, enclavado en el más primoroso de los rincones del mundo: Varadero, el Varadero azul de los poemas.

Todos llevaban una sonrisa.

Sonrisa de una tarde azul.

Francisco González Bacallao.

PREPARACION DE WAMPOLE

Un tónico de sabor agradable, de un valor medicinal positivo en el tratamiento de la anemia, debilidad, fatiga, raquitismo y falta de apetito. Produce también magníficos resultados en casos de convalecencia.

AGRADABLE AL PALADAR
EN DOS TAMAÑOS — GRANDE Y PEQUEÑO
1498

HOY—ESCUCHE—HOY
De 6 a 7 p. m.
EMISORAS:
GARCIA - SERRA
C. M. C. U. 1010 kc. — C. O. C. U 30.15 mts.
SEMANARIO
SENEGOL
DEL AIRE.
Presentando:
La estampa carnavalesca, original de Humberto del Castillo.
LA DAMA DEL CRUCE.
Por el Conjunto Artístico ARTE CLASICO MODERNO,
actuando
PERLA MAR
ASSUNTA FERRERO
MARINA RODRIGUEZ
GILBERTO SOLDEVILLA
PRINCE ARTS
ESTRELLA GONZALEZ.
DUO INTERNACIONAL: Hnos. Rojas. GRACIELA Y GUSTAVO.
CONJUNTO MELODICO.
SENEGOL
MANUEL CASUSO
GILBERTO GALVEZ

SENEGOL:
Un Manantial de vida para su cabello.

CORTE EL CATARRO
en el primer período

Por regla general el catarro tiene tres períodos: el Seco, durante las primeras 24 horas; el período de Secreción Acuosa, de uno a tres días, y el de Secreción Mucosa. Durante el primero el catarro puede cortarse más fácilmente.

Bromo Quinina Grove es el tratamiento indicado para el catarro. Es una tableta preparada única y exclusivamente para el catarro y no para un sinnúmero de enfermedades. Es un remedio interno que es lo que se requiere en el tratamiento de una infección interna, como el catarro. Produce cuatro importantísimos efectos: hace mover los intestinos, combate la infección, alivia la fiebre y el dolor de cabeza, tonifica y fortalece el organismo. Nada que sea de efecto menos completo podrá traerle alivio igual. Pida Bromo Quinana Grove en la cajita o en el sobrecito económico.

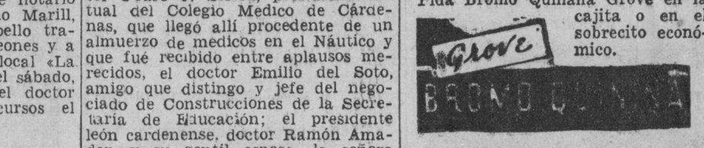

EL DOMINGO, DIA 21, EL PAPA CELEBRARA LA FECHA DE SU ASCENSION AL SOLIO

CIUDAD VATICANO, febrero 6. (Transocean).—El próximo domingo doce del corriente mes se celebrará con toda solemnidad el décimo séptimo aniversario de la coronación de SS. Pío XI. El Sumo Pontífice mismo celebrará un Te Deum.

Según comunica el órgano oficial del Vaticano «Observatore Romano», SS. Pío XI ya ha recibido con tal motivo numerosos telegramas de felicitación de todas partes del mundo. Los palacios y edificios públicos de Ciudad Vaticano han izado la bandera. Para el próximo sábado ha sido convocada una conferencia de todos los dignatarios eclesiásticos de Italia a la que asistirán unos doscientos arzobispos y obispos. La conferencia revestirá un carácter estrictamente confidencial y se celebrará a puertas cerradas. Tampoco se publicará la alocución que el Papa dirigirá a episcopado. Dícese que Pío XI dará a los obispos directivas para su labor eclesiástica y religiosa en sus diócesis.

Detenido en riña

Juana Mesa Pérez, y Mérida Morejón vecina de Teniente Rey 159, sostuvieron una riña en su domicilio ocasionándose lesiones de carácter leve.

La Causa del Asma Eliminada en 24 Horas

Gracias al descubrimiento de un médico americano es ahora posible librarse de esos terribles ataques de asfixia, respiración anhelante, tos y ahogo del asma, eliminando la verdadera causa. No más quemaduras y polvos, no más inyecciones hipodérmicas. Este nuevo descubrimiento, Mendaco, empieza a obrar en 3 minutos purificando la sangre y restaurando la vitalidad de manera que Ud. pueda dormir profundamente toda la noche, comer todo lo que quiera, trabajar y gozar de la vida. Mendaco es tan eficaz que se garantiza que en 24 horas hará que Ud. pueda respirar fácil y libremente poniendo fin a los ataques de asma en 8 días, o se le reembolsará su dinero al devolver el frasco vacío. Consiga hoy mismo en la botica un frasco de Mendaco. La garantía le protege a Ud.

CRONICA HABANERA

EN SUS QUINCE

Evita García Chirino, señorita de dulce y fina belleza, celebra en esta fecha la suspirada edad de los quince años.

La señorita García es hija del conocido comerciante Daniel García y de su gentil esposa Rosa Chirino.

Felicidades.

DE LA BODA HERRERO WEISS.—Según dimos a conocer en nuestra crónica del domingo, un lucido y brillante acontecimiento social constituyó la boda de la bella señorita Elvira Herrero y de Sena con el joven y talentoso dentista doctor Marcel Weiss y Horstmann.

A dicha ceremonia sirvió de marco espléndido la linda capilla de la suntuosa residencia que posee en Marianao el doctor Alfredo de Sena, tío de la novia.

Numerosa y muy distinguida concurrencia llenaba los hermosos departamentos de la casa.

Como no pudimos darla a la publicidad por el poco espacio de que disponíamos, nos place reseñarla hoy.

La Marquesa de la Real Campiña.

La Marquesa de Villalta.

La Marquesa de Du Quesne.

Zoila Mulet de Fernández Concheso, gentil esposa del Secretario de Educación.

Emma Cabrera de Giménez Lanier, María Montalvo de Soto Navarro, María Romero de Vieites, Lily Morales de Coroalles, Mercedes Montalvo viuda de Martínez, María Broch de Fernández, Mercedes Marty viuda de Baguer, Lolita Fernández de Velasco de Montalvo, Lolita Morales de González del Valle, Patria Tió viuda de Sánchez Fuentes y Amelia Solberg de Hoskinson.

María Teresa Escarrá de Casares.

Isabelita Pedroso de Alvarez Escobar, Panchita Pérez Vento de Castro, Lucrecia Aguilera, Serafina Cadaval viuda de Alfonso, Merceditas Cadaval viuda de López Aldazábal, Josefina de Vega viuda de Posada, y Sara Gutiérrez Lee de Landa.

Finita Recio de Freixas.

María Antonia Souza de Remírez.

Julia Roca de Olivares, Anita Souza de Roca, Dulce María Reyes Gavilán de Pujals, Conchita Montejo de Delgado, Amalia Martínez Ibor de García Vélez y Graciella Cabrera viuda de Ortiz Cano.

Elisita Silverio de Martínez.

Altagracia Troncoso viuda de Bandujo, Adolfina Vignau de Cárdenas, Isabel Hernández viuda de Párraga, Carmela Hernández de O-Farrill, y Elena G. de Escarza.

Pilla Morales de Chacón.

Carmen Soto Navarro de Sánchez.

Margarita López Góbel de Voigt

María Antonia Morales de Espí, Sylvia Durañona de Morales, Fabiola de Arriba de Botet, Graciella González del Valle de Hernández Corujo, Gloria Quirós de Morín, Olga Urioste de Rosilles, Rosita Alcalde de Crucet y Gloria León de Alegría.

Entre las señoritas, Emma Montejo, Lily Casuso, Pepa Vignau.

Bebita Lasa, Beatriz Aguiar, Peggy Coroalles, María de Lourdes del Valle, Martha y Mercy Castro Montejo y Sylvia González del Valle.

Martha de Castro.

María Luisita Porto, María Elena Alvarez Pedroso, Esther Febles, Graciella Alfonso, Carmelina de Cárdenas, Margot Alonso, Conchita Bandujo.

Lula Valverde.

Beba Fernández Grau.

María Luisa de León y Lasa, Lolita O-Reilly, Josefina Freixas, Lula Horstmann, y Poupée Venero.

La parte musical, que gustó extraordinariamente, estuvo a cargo de un nutrido grupo de profesores, cantando los solos la encantadora señorita Julia Herrero y de Sena, hermana de la novia.

AUDICION MUSICAL.—Hoy miércoles, a las cinco y media de la tarde, tendrá efecto una audición musical de la Filarmónica Italiana en su Academia de la Calzada del Vedado.

Tan interesante acto se ajustará a un programa magnífico por lo que le auguramos un éxito completo.

Entre otras personas, tomarán parte Doly Iffla, Onelia Mugno, Josefina Florit, Anita Fernández de Olzarra, Iris Bouguette, Delia Casanova, Hilda Bravo, Fernández Godoy, Carmen Sofía García Benítez, Josefina González Guerra, Guillermo Almeida, Cloty Ortiz, Vicente Llamazares, Sylvia Lastra de Ballester, Edelmira Zayas de Domínguez, Margarita Barroso, Terina López de Meluzá y Roberto Miró.

EN LA FINCA «LA PRIMAVERA».—El sábado último en la finca «La Primavera», se celebró un animado baile de Mamarrachos, organizado por las bellas señoritas María Domínguez Roldán y Ana María García Robiu.

Fué un baile animadísimo que dio comienzo a las diez de la noche prolongándose hasta bien entrada la madrugada.

La hermosa casa de vivienda de la finca lució esa noche un precioso decorado a base de atributos carnavalescos.

Se bailó con un animado septeto.

La concurrencia la formaban estas parejitas, María Domínguez Roldán y Mr. Anderson, Ana María García Robiu e Ignacio Toñarely, Alicia Boza Masvidal y Johnny Carvajal, Mercy Pina y Fernando Busto Josefina Bonnet y J. Cabanes, Elsa Picaza y Manuel Boza, Georgina Pereira y Raúl Balbín, Matilde Peláez y Rodolfo Robiu, Graciella Alfonso y Frank Castro Montejo, Martha Castro Montejo y Humberto Febles, Graciella Herrera y Martín Malet, Carmen Luis Aenlle y Eddy Busquet, Carina de Posada y Fernando Mendigutia, Cheché Onetti y Salvador Martínez Ibor, Emilita Corzo y Luis Granados, Josefina Corzo y Fausto Garzón, Esther Febles y Tomás Sollozo, Nica Taquechel y Rafael Boza Masvidal, Elvia Aldrey y Jorge Ramos, Acacia Alvarez y J. Spencer, Silvia García y J. Alvarez, Carmen Caballero y R. Fernández, Gloria Menacho y Pepe Castañeda, Macucha Larrieu y Raúl Castro, Chela Larrieu y Emilio Ortega, Ofelia Weber y Emilio Morera, Cuca del Río y Germán López, Esther Estrada y Pipo Castellanos, María Portuondo y Jesús Mier, Elena de Córdova y Virgilio Villalta, Chiquitica Prieto y Manolo Tamargo, Margarita Caos y C. Avila, Ofelia Lozano y J. Debién, y Margot Lozano y Héctor Reynaldo.

Un grupo de matrimonios, Mina Domínguez Roldán y Luis Boza Masvidal, Vity Barrios y Martín Leunda, María Julia García Robiu y Pablo Díaz, Olga Mata y L. McGregory, Anita Ramírez Giralt y A. Alvarez, Esther Toñarely y Rogelio Espinosa, Margot Boza y Enrique Heymann.

EL ABONO DE LA OPERA.—Ha quedado abierto el abono de las dos grandes funciones de Opera que bajo los auspicios del Secretario de Educación, doctor Aurelio Fernández Concheso, se celebrarán en el teatro «Auditorium», las noches del 8 y 10 de marzo.

Como hemos anunciado, las obras elegidas son la magnífica Opera cubana «Baltasar», del maestro Gaspar Villate, con que se inaugurará el Instituto Nacional del Teatro y Cine; y después subirá al palco escénico el inmortal «Rigoletto», de Verdi.

Lázaro, el primer tenor del mundo, y el barítono de la Opera de Viena Ralph Herbert, cantarán los roles principales, y las sopranos Mercedes Girón, Alicia Llorente y María T. Morán, toman parte muy importante, igualmente que los notables artistas cubanos Abril, Zubizarreta, Loret de Mola y Alberto Gandero.

Los precios, por ambas funciones en el abono son a base de cinco pesos la luneta y entrada y tres pesos el balcony, precios modestos que pueden fijarse por la ayuda económica que brinda la Secretaría de Educación.

A cargo del abono está el cronista social de «Avance», Miguel Baguer, y en la Contaduría del «Auditorium» podrán reservarse ya las localidades.

CAFE BUENO
DESDE 32 HASTA 50 CENTAVOS LIBRA, COMPRELO EN EL TOSTADERO ESPECIAL PARA FAMILIAS
«EL FENIX» NEPTUNO Y GERVASIO
SERVICIO DIARIO POR MENSAJEROS A TODAS PARTES, DESDE MEDIA LIBRA
TELEFONO U-3104

Las primeras Sedas de Primavera

Hemos recibido la primera remesa de sedas estampadas para la próxima estación.

Son telas exclusivas de LA FILOSOFIA y todas le encantarán por sus coloridos novísimos, de verdadera originalidad.

Con bellos motivos inspirados en la gran Feria Mundial, figuras geométricas en mil combinaciones caprichosas, temas sencillos e ingenuos, emblemas, estilizaciones de hojas, etc.

También llegó el nuevo tipo de jersey de primavera color entero, en todos los tonos de moda. ¡Será la sensación de la temporada!

Asimismo llegó el Shadow Fleur, la última creación para trajes de tarde y noche. Es una tela de caída muy suave, imitando encaje. En todos los colores de moda.

¡Como siempre LA FILOSOFIA se anticipa presentando las telas más bonitas y más nuevas!

LA FILOSOFIA

DE LA CRECHE HABANA NUEVA.—La benemérita institución Creche Habana Nueva, se dispone a celebrar, durante la semana del doce al diez y ocho del corriente mes un magnífico programa de festejos.

Es con motivo de celebrar sus Bodas de Plata, veinticinco años dedicados a hacer el bien, sosteniendo a cientos de niños pobres, que carecen de lo más necesario para la vida.

Quedará iniciado dicho programa con una gran misa rezada y armonizada, el domingo 12 a las diez y media de la mañana en la Parroquia del Pilar, predicando Monseñor Evelio Díaz.

Después de la misa los asistentes visitaron la Creche.

Por la tarde, a las tres, se verificará una pequeña fiesta para ofrecerla en nombre de los niños de la Creche, a sus madres y en ella tomarán parte algunos de los asilados.

El lunes, martes y miércoles, podrán visitar la Creche los colegios y el público que lo desee de diez a doce y media de la mañana y de tres a seis de la tarde.

La Sociedad de Pediatría la visitará el jueves, pudiendo dichos médicos apreciar cómo se atiende allí a los niños internos.

El viernes irán los niños al Campo infantil de «La Polar», donde pasarán la tarde.

Ese mismo día, se celebrará uno de los actos de mayor lucimiento del programa.

Nos referimos a un magnífico «Bridge-party» que se celebrará en los salones del Hotel Nacional y del cual participará cuanto vale y brilla en nuestra sociedad, dispuesta siempre a ayudar obras de carácter benéfico.

Patrocinado por las señoras María García Beltrán de Menéndez y María Radelat de Fontanills, es su organizadora principal la señora María Alzugaray de Fariñas, quien recibe las llamadas por el teléfono FO-3487.

Ya se vienen organizando mesas de distintos juegos para dicha tarde.

Entre ellas, las de las siguientes damas:

Marcela Cleard de Barnet, esposa del ex Presidente de la República, señor José A. Barnet.

Isabel Ribot viuda de Oña, Maggie Orr de Aróstegui, Bibí de Lima de Maduro, Hemelina López Muñoz de Lliteras, Cusa Portela de Villalba, Nena Alzugaray de Llansó, Lala Laine de Salazar, Zenaida Gutiérrez de Mencía.

Lola Farnés de Ramírez Olivella, Salomé Santamarina de Machín, Gloria Ricart, María Antonia Alonso de Aspuru, Zaida Carrera de Fernández Reboul, Cheíta Tagle, María Montiel de Martínez, Estela Martínez de Fumagalli, Conchita Valdivia de Santo Tomás, Lolita de la Torre de Kohly.

Mrs. Rosenberg.

El doctor Carlos Alzugaray.

Y las señoritas: Gilda Núñez Mesa, Adriana Maduro, Loly Smith, Antolina de Cárdenas, Maeta Roces, Noemí Booth, Isolina Falcón, Margot Menéndez, Lalita Salazar, Lidia Menocal, Paggy Smith.

Gisela García Bango, Anita Roelandts, Lolita Galbán, Gabriela Menéndez, Hortensia Díaz Albertini, Graziella Blanco Balaguer y Rosita García Beltrán.

Y el sábado quedará cerrado con broche de oro este programa con un almuerzo en los salones del Habana Yacht Club al que podrán adherirse, además de todas las Directivas que ha tenido la Creche desde su fundación, todas las personas que simpaticen con esta obra social, digna de la mayor consideración y respeto.

La première de «Mi tía de América»

Para el lunes próximo, día 13 a las nueve de la noche, está señalado el estreno de esta fina comedia musical, la tercera producción de «Películas Cubanas, S. A.», llamada a obtener un sucess superiosísimo al de las dos anteriores.

Nada mejor puede esperarse de la cinematografía. De un gracioso libreto del propio Director de la cinta Jaime Salvador se ha bordado una obra llena de amenidad, de situaciones deliciosas, de movimiento, vida, animación e interés.

Para la velada de la première se está confeccionando un interesantísimo programa musical que se destaca por sus composiciones y porque dirigirá la orquesta «Películas Cubanas», Gilberto Valdés, el joven maestro que demuestra su magna capacidad para la música «blanca», como ya lo ha demostrado, haciéndose famoso, con los ritmos afrocubanos.

Serán presentados en el escenario los principales intérpretes de «Mi tía de América». Federico Piñero pronunciará un corto discurso, Alberto Garrido, Margot Alvariño y Alfredito Valdés cantarán y bailarán. Y Blanquita Amaro, ofrecerá un anticipo de la próxima film Estampas Habaneras», cantando una guaracha graciosísima.

Será tema para la crónica esta première de «Mi tia de América».

(Continúa en la página NUEVE)

CLINICA DE OJOS
DR. ENRIQUE CUELLAR DEL RIO
DIRECTOR OCULISTA
Consultas: 9 a. m. a 7 p. m. REINA, No. 358. Teléfono M-7764.

SUSCRIBASE Y ANUNCIESE EN EL «DIARIO DE LA MARINA»

M.E.C.D. 2016

GACETILLAS

AUDITORIUM: GRAN EXITO DE «RASPUTIN»

Harry Baur, el famosísimo astro del cinema francés, ha encontrado en su magistral caracterización de «Rasputín», el más interesante papel que se le haya confiado y por esto, haciendo gala de su insuperable arte, nos ofrece una bellísima creación, que realza grandemente, el mérito de esta notable joya de la cinematografía, creada y presentada por el mago Marcel L-Herbier. Marcelle Chantal, la bella actriz, tiene a su cargo el difícil papel de la Zarina al cual le imparte todo el sentimentalismo de aquella mujer, que vivió interminables horas de dolor e inquietud. Pierre Richard Willm, es el Príncipe Igor, el enemigo de Rasputín, principal figura del grupo de conjurados que en un momento determinado, dan muerte al poderoso monje negro. Rasputín se exhibe en los turnos de 5:15 y 9.45, por última vez.

Para las tandas de 4 y 8:30: «Un millón de testigos» por Jack Holt y Marcia Ralston.

Mañana: Un gran programa: A las 5:15 y 9:45, «Andy Hardy se enamora», la simpática producción donde triunfa nuevamente el ya popularísimo Mickey Rooney con Cecilia Parker, Judy Garland y Lewis Stone y a las 4 y 8:30: «Casemos a mamá» con Freddie Bartholomew, Judy Garland y otros.

El viernes: «La Patrulla Submarina», la sensacional producción de Richard Greene y Nancy Kelly. El sábado: Dos magníficas películas: El emocionante e intenso espectáculo en tecnicolor «El valle de los gigantes» por Wayne Morris, Claire Trevor Frank McHugh y Charles Bickford y la divertidísima super-comedia musical «El guapo del Rancho» por Dick Powell y Priscilla Lane.

TRIANON: HOMENAJE A IMPERIO ARGENTINA

Las carteleras de «Trianón» ofrecen hoy el excepcional programa de dos super-producciones de la eximia actriz Imperio Argentina, presentando en sus turnos de 4 y 8:30 su máxima producción: «Morena Clara», basada en la gran obra de Quintero y Guillén, bajo la dirección de Florián Rey y donde actúa el gracioso actor Miguel Ligero. En sus tandas preferentes de 5:15 y 9:45 su último éxito en la pantalla con el título de «Carmen», donde la admiraréis cantando «El Piconero», «El Rezo», «Mi Reja», «Triana» y la melodiosa canción «Puerto de Santa María». Secundan a Imperio Argentina, figuran Rafael Rivelles, Manuel Luna y Pedro Bárreto.

Los precios en este soberbio programa son populares.

Mañana: Un espectáculo único en grandeza y emotividad, realización del admirado Marcel L. Herbier bajo el título de «Rasputín», o «El Monje Negro» con Harry Baur, caracterizando con su arte el personaje histórico de Rasputín, con la valiosa cooperación de dos primeras figuras del cinema francés como Marcelle Chantal y Pierre Richard Willm.

PAYRET: «EL ROMANCE DEL PALMAR»

Ultimo día hoy del gran programa cubano, que presenta las dos mejores películas producidas hasta las fecha en Cuba. Exito de la super-producción que interpretan Garrido, Piñero, Rita Montaner, Gallo y otros grandes actores titulada: «Romance del Palmar». También último día la primera gran película cubana: «Sucedió en la Habana», también por los mismos actores de la anterior. Una revista de asuntos mundiales completa este gran programa.

Los precios son: 20 centavos hasta las 6 y 30 y 30 centavos después. Niños 15 centavos. Tertulia 10 centavos.

Mañana, un doble programa con dos super-producciones: ««La que no perdonó» una gran película argentina, que interpretan Elsa O-Connor, José Olarra, y un gran reparto de estrellas más. Música... Canciones Una película que tiene su principal desarrollo en las pampas argentinas. También se exhibe la linda película: «La Batalla Silenciosa».

NEPTUNO: MAÑANA: «NANCY TIENE TRES AMORES»

Por última vez exhibe hoy la empresa de este favorito teatro, la encantadora producción de la Columbia, «Colegio de Señoritas» con Anne Shirley, Nan Grey, Ralph Beliamy y un grupo de bellísimas girls.

Completa el programa la sentimental film: «Vidas opuestas» con Lanny Ross, Gloria Stuart y Joan Marsh Además el Noticiero. Los precios: 20 centavos de 2:30 a 6:30 y 30 centavos después. Niños a todas horas 15 centavos.

Mañana, la comedia archi-romántica, de trama movidísima «Nancy Tiene tres amores» por la fascinante Janet Gaynor, el comiquísimo Robert Montgomery y el no menos simpático Franchot Tone.

Conjuntamente se exhibirá: «Justicia Armada» con Chester Morris, Frances Mercer, Rita Hayworth y Bruce Cabot. Este estupendo programa seguirá en el cartel hasta el domingo, inclusiva.

El lunes, la mejor película filmada en español hasta la fecha, «Tierra Brava». Una verdadera orgía de música, bailes, alegría y carcajadas con el simpatiquísimo Chaflán, Esther Fernández, Rafael Falcón y Lorenzo Barcelata. Se exhibirá conjuntamente con «Sucedió una noche» de Clark Gable y Claudette Colbert.

FLORENCIA: «TIERRA BRAVA» CON CHAFLAN

Hoy y mañana, presenta la empresa de este preferido teatro, la mejor interpretación del cómico de cómicos «Chaflán», con los más altos valores del cine mexicano reunidos en una sola película, «Tierra Brava», con Esther Fernández, Rafael Falcón y Lorenzo Barcelata. La mejor película filmada en español, presentada por la Columbia.

Completa el programa la inolvidable producción de Clark Gable y Claudette Colbert, «Sucedió una noche». Además el Noticiario. Los precios: 20 centavos de 2:30 a 6:30 y 30 centavos después. Niños a todas horas 15 centavos. Tertulia familiar 10 centavos hasta las 6:30 y 15 centavos después.

El viernes, popular: «El derecho a la vida» con George Brent, Olivia de Havilland, Claude Rains y Margaret Lindsay y «El último cañino» con Edward G. Robinson. Sábado: «El Cowboy y la Dama» con Gary Cooper y Merle Oberon, conjuntamente con «Aguila o Sol». El domingo este mismo programa, y además el episodio último de la sensacional serie «La flotilla misteriosa».

INFANTA: «COLEGIO DE SEÑORITAS»

Un grandioso y lindo programa nos ofrece para hoy el modernísimo y cómodo teatro «Infanta», del circuito Carrerá, de Infanta y Neptuno. teléfono U-3700, a base de un doble estreno siendo el principal «Colegio de Señoritas», con Ann Shirley, Nan Grey y Ralph Bellamy; una alegre prolucción Columbia, que presenta un lindo grupo de divertidas muchachas... amando y viviendo sin importales el mañana... una película de dulces intrigas... de ingenuos celos... y de fervientes amores juveniles en un ambiente donde se suponía que no existían tales pasiones... Le sigue en turno el estreno de la cinta: «Siempre hay una mujer» con Joan Blondell, Melvyn Douglas y Mary Astor.

Completa el programa la revista de asuntos mundiales y una comedia.

Mañana: «Colegio de señoritas».

El viernes: Tierra Brava» por Chaflán.

TEATRO PRINCIPAL DE LA COMEDIA

EXITO DE LA COMPAÑIA CUBANA

Garrido-Piñero

HOY MIERCOLES 8 HOY

A las nueve de la noche.

La obra original de Agustín Rodríguez:

EL ROMANCE DEL PALOMAR

Y la fina comedia de Pepín Rodríguez y el Maestro Prats.

"LA COMEDIA DEL HONOR"

Exito de risa de los populares actores

GARRIDO - PIÑERO

que trabajan por cortesía de la Cadena Crusellas.

PRECIOS PARA ESTA FUNCION:

Palcos con seis sillas	$3.00
Luneta numerada	0.50
Butaca numerada	0.40
Butaca sin numerar	0.30

Estas funciones serán patrocinadas por la Gran Cervecería "La Tropical", (Con todos y para todos).

Separe con tiempo su localidad llamando al Teléfono A-6737.

EL VIERNES 10, GRANDIOSO ESTRENO DE LA REVISTA DE ACTUALIDAD

"LA REVALORIZACION"

ADAPTADA POR AGUSTIN RODRIGUEZ Y FERNANDO CORTES

DOS HORAS CONTINUAS DE RISA

El sábado, a las cinco de la tarde, y el domingo, a las diez de la mañana: la revista "La Cenicienta", por la Compañía Infantil de Roberto Rodríguez. Cartones y películas cómicas.

Trasmisiones CMCF (810 kilociclos), onda larga, y COCH (9437 kilociclos), onda corta.

RIVOLI: «LA BATALLA SILENCIOSA»

El coquetón «Cine Rivoli», del Reparto La Sierra, teléfono FO-2682, presenta el estreno del formidable drama de espionaje «La Batalla Silenciosa», que nos revela el tráfico de armamentos que llevan a cabo hombres sin escrúpulos que juegan con la felicidad y la paz de los pueblos... Aventuras repletas de peligros que solamente el romance de dos almas enamoradas intensamente pueden sobrevivirlas... y cuyos roles estelares están a cargo de Pierre Fresnay y Kate de Nagy.

Conjuntamente se exhibirá el último Noticiero y el intenso drama «Sucedió en Mandalay», historia ultra-interesante cuya acción se desarrolla en los ardientes trópicos y en la selva virgen, cuyo role central está a cargo de Conrad Nagel. Precios: 15 centavos luneta por la tarde y 20 por la noche. Niños 10 centavos.

Mañana, estreno de la divertidísima producción por Stuart Erwin, «Marido de Conveniencia». El sábado, dos regias películas de acción, «El Coloso del Aire», y «El Circulo del Crimen».

OLIMPIC: «CON LOS BRAZOS ABIERTOS»

«Olimpic» en Línea y B, en el Vedado, con el teléfono F-3711, anuncia hoy un programa grandioso a sus asiduos.

En turnos de 4 de la tarde y 8 y 30 se exhibirá la preciosa, original cinta: «Número equivocado» con Ann Sothern y Robert Young.

En tandas elegantes, a las 5 y 30 y 9:45, revista y gran estreno de la conmovedora, grandiosa super-joya, considerada como una de las 10 mejores del año «Con los brazos abiertos» con Mickey Rooney, Spencer Tracy y otros.

Precios: luneta mayores 20 centavos hasta las 6 y 30 y 30 centavos después. Los niños 15 centavos y la tertulia 10 centavos a todas horas.

Mañana: «El desertor» con Jean Gabin y «Legionarios de Sahara».

MANZANARES: «SUSPIROS DE ESPAÑA»

La empresa del favorito y moderno cine «Manzanares», sito en Carlos III y Avenida de Menocal, con el teléfono U-3354, la mejor proyeccion y el mejor sonido, se complace en ofrecer hoy a sus asiduos un programa extraordinario, en el que figura el estreno de una de las últimas películas españolas que más éxito ha obtenido.

En tanda a las 5 y nocturna a las 8 y 30 se pasa por la pantalla revista, comedia, estreno de la maravillosa, regia joya española, de ambiente español, de gracia española, de música española «Suspiros de España» creación de Estrellita Castro, Roberto Rey y Miguel Ligero y estreno de la sensacional, estupenda film de intenso argumento «Refugiados en Madrid» con Lew Ayres, y otros.

Mañana: «La Legión extranjera» y «Perdida en la niebla».

ROXY: «Suspiros de España»

Gracia, arte e inspiración, son las tres palabras que resumen cuanto se puede decir de la magnífica producción española, «Suspiros de España» que hoy presenta el popular «Cine Roxy», del Reparto Almendares, teléfono FO-3255.

Una de las películas habladas en español donde hay más derroche de buen humor. Los chistes de la mejor ley se suceden unos tras otro, sin cansar al espectador, que espera con ansiedad una nueva escena en la seguridad que la risa ha de surgir franca y espontáneamente. Estrellita Castro, Miguel Ligero, Concha Catala y Roberto Rey, son las principales estrellas de esta maravillosa joya.

Completa el programa el último Noticiario y la preciosa película del famoso «cantaor» Angelillo, «La hija de Juan Simón».

Precios: 15 centavos luneta por la tarde y 20 por la noche. Tertulia 10 centavos.

Mañana pre-estreno de gala de la estupenda joya Warner, «Angeles con caras sucias», tremendo drama que tiene como protagonistas a James Cagney, Pat O-Brien, y los muchachos de «Callejón sin Salida».

(VEASE MAS GACETILLAS EN LA PAGINA DIEZ)

Gilberto Valdés, Director Musical de 'Películas Cubanas S.A.' y su proeza en la soberbia film 'Mi Tía de América

Trescientas páginas de música compuesta en sólo veinte días, agotaron momentáneamente al joven compositor. Un descanso y nuevamente su genio deleitará al público

El joven maestro Gilberto Valdés, compositor de incuestionable originalidad, autor de la partitura de la película «Mi tía de América», se deja entrevistar por nuestro compañero Maribona, mientras toma su imprescindible café con leche.

Hablar con Gilberto Valdés es muy difícil, porque el joven maestro parece estar cazando con la imaginación ritmos y melodías, y el tic nervioso de sus párpados nos da la impresión de que no escucha. Y hacerle hablar precisamente de lo que queremos nos hable, resulta mucho más difícil aún: Gilberto Valdés se expresa atropelladamente, pues marchan mucho más de prisa sus pensamiento que sus palabras, aun cuando éstas se producen a velocidad vertiginosa.

Hemos estado tratando de localizar a Gilberto Valdés. En su casa—con un poco de melancolía y otro poco de reproche— nos informaron que nunca se sabe a qué hora regresa, como tampoco saben dónde come, ni siquiera si come. Informamos a la atribulada dama, que en los estudios de «Películas Cubanas, S.A.», hay un restaurant acostumbrado a servir a una clientela extravagante y caprichosa, que pide de comer lo mismo a las tres de la tarde que a las cuatro de la mañana, según ande la filmación de la película en turno.

Al, pero cuando ya apenas faltan seis o siete días pra entregar las partituras y desde el Presidente de la Empresa hasta el último «botones», están todos temblando de angustia, entonces Gilberto Valdés se encierra en su casa y a fuerza de café solo, pasándose varias noches en vela, puntea en el pentagrama, y no abandona su trabajo hasta que está completamente listo el encargo.

Comienzan los ensayos. Expectación. ¿Qué habrá hecho Gilberto Valdés en tan poco tiempo? No se sabe: pero todos están convencidos de que será lo que hace falta del mismo modo que fué exactamente **cuando hizo falta**.. No permite que nadie escuche los ensayos. Bajo su responsabilidad la música se graba. Cronómetro en mano coincide al segundo la partitura con la escena a «ilustrar musicalmente. Los técnicos extranjeros se quedan sorprendidos; en Hollywood solamente han visto casos semejantes. Gilberto Valdés, Director musical de «Mi tía de América», es de una competencia incuestionable.

Todo esto lo hemos tenido que ir averiguando poco a poco, por dentro y por fuera de los estudios, porque Gilberto Valdés anda siempre con algún amigo, hablando de música, o bien completamente solo y abstraído, repiqueteando sobre la mesa un ritmo complicado, al que le entreteje su melodía adecuada.

Por fin apareció Gilberto Valdés. Se nos presentó en la Redacción muy bañado, muy peinado, muy sonriente, con la pipa entre los dientes y las conjuntivas irritadas.

—Acabo de dejar lista la parte musical de «Mi Tía de América». Para dar una idea de la labor que representa una película de su talla, ba a decir que lleva ciento cincuenta páginas de música de fondo sin contar con las canciones, números de baile, y otros detalles... Solamente una de las secuencias cuenta con diez números. Cada actor importante tiene su tema musical característico, y el tema general de la película, que pertenece a Juan José Martínez Casado, está latente en la pantalla, entrelazado con habilidad, durante todo el transcurso de la película.

El tipo de música de fondo—prosigue Gilberto Valdés— de «Mi Tia de América» está perfectamente calibrado, según las normas de Hollywood, y esto me fué ordenado por el Director, Jaime Salvador y por el Superintendente, Mr. Martin G. Cohn. De momento renuncié, porque para hacerlo se necesita un Departamento Musical, y yo soy un hombre solo... Los números que ilustran la música descriptiva de esta película constan de cuarenta secuencias, y tienen una totalidad de 45 minutos. Pero me «picaron» el amor propio y entonces me decidí.

—¿Está usted contento del resultado?

—Estoy **groggy**, simplemente. Vacío. Embrutecido. Sería incapaz en estos momentos de componer cuatro compases de «son». Pero eso sí: tenemos una película tan buena como si se hubiera hecho en California. Y, además, es música «blanca», ya que decían que yo no era capaz sino de escribir cosas afrocubanas... Me desquité al final, con la **rumba**, que es de tipo fino...y aunque «el cuero e'tá botao», acaba con grandiosidad. Ya verá qué efecto final! —exclama con entusiasmo, y prosigue:

—Quiero hacer constar que todas las canciones han sido acompañadas por la Orquesta de los Hermanos Palau, que fué la que hizo en Hollywood la película «El manisero», con Lawrence Tibbet. La música de fondo ha sido ejecutada por un selecto grupo de profesores de la Orquesta Sinfónica de la Habana, y estoy seguro de que producirá expectación. Hay una escena de misterio cuya orquestación va a asustar a los niños... Margarita Montero, la excelente arpista, ejecutó magistralmente las partes de arpa. María de los Angeles Santana canta la Serenata Criolla. El trovador Guyún y Alfredito Valdés también tienen representación en la parte musical.

—Dada la poca experiencia que tenemos en Cuba sobre esta clase de trabajo —termina—, creo honradamente haber cumplido con toda seriedad mi «rol» profesional. Ahora solo falta que el público y la crítica emitan su opinión. Por mi parte hice cuanto pude...

—Nos han dicho que la noche del estreno de «Mi Tia de América» se ofrecerá un concierto exclusivamente con música suya...

—En estos momentos no sé lo que har... estoy tan cansado que no puedo pensar... Pero de aquí al día 13 tengo tiempo de reponerme. Haremos algo, desde luego, música. Algunas de mis obras ya conocidas, algunos de los números que oirá el público por el reproductor del cine, y varios que, a modo de anticipo, ofreceremos de «Estampas Habaneras», el próximo estreno, y cuya música es también enteramente mía. Y ahora, no me pregunte nada más, que me voy a dormir tres días seguidos.

Y Gilberto Valdés bienhumorado, dicharachero, jovial y cubanísimo se llevó su cara demacrada, su sonrisa y su pipa...

El Concierto de la Filarmónica del Domingo 12

Con inquebrantable regularidad viene la Sociedad de la Orquesta Filarmónica de la Habana, cumpliendo su programa artístico de la temporada. Ya para el domingo 12, a las 10 y media de la mañana, en el teatro Auditorium, nos anuncian el primer concierto del mes actual, nada menos que con la presentación del director austriaco, considerado como uno de los mejores del momento, el Sr. Walter Taussig, el que dirigirá la Orquesta cuyo programa está dedicado a los grandes maestros Mozart, Beethoven y Wagner.

Además dejará oir su voz la soprano dramática María DELDEN, figura de arte de extraordinario valor que procede de los mejores teatros europeos. Y que está contratada en el siguiente en el Metropolitan Opera House.

El programa íntegro lo ofrecemos a nuestros lectores:

— I —

Sinfonía No. 40 ..... MOZART
Recitativo y aria de Leonora
(Fidelio) ..... BEETHOVEN

— II —

Arias de Elizabeth (Tannhauser) ..... WAGNER
Muerte y marcha fúnebre de Sifredo
(El ocaso de los Dioses) ..... WAGNER
Escena final de Brunilda (El ocaso de los dioses) .... WAGNER
«Los Maestros Cantores», Obertura ..... WAGNER

Un destacado acontecimiento será el concierto del domingo, con el que se anotará la Orquesta Filarmónica de la Habana, nuevos lauros.

ROMANCE, MUSICA y TRAGEDIA en «VUELVE HIJA MIA»

Una romántica escena de «Vuelve Hija Mía», la magnífica comedia musical que protagoniza Tito Schipa, y que será estrenada el próximo jueves en el teatro Radio-Cine. Al hablarse de Vuelve Hija Mía», no se puede menos que repetir lo que dijo un renombrado crítico francés al comentar esta película: «La realización más perfecta de la cinematografía europea. Tito Schipa, magnífico como cantante y actor. Fastuosos escenarios. Bellas canciones. Un romance conmovedor». «Vuelve Hija Mía» se estrena el jueves en el Radio-Cine.

GRANDIOSO ESTRENO TEATRO LA COMEDIA

"LA REVALORIZACION"

VIERNES 10 Garrido - Piñero

M.E.C.D. 2016

CRONICA HABANERA

EN EL FRENCH CASINO

Se suceden las fiestas animadas y lucidas en el bello y simpático French Casino.

El sábado último fué día de extraordinaria concurrencia, llegando a su apogeo a las doce de la noche con motivo de la presentación del magnífico show que ahora actúa en el lugar.

Entre la distinguida concurrencia la empresa del French Casino distribuyó dos frascos del maravilloso perfume Chanel No. 5, resultando favorecidos una encantadora señorita un conocido joven.

Todos los sábados la empresa obsequirá a la concurrencia con preciosos regalos que reseñaremos.

Los parties del sábado último eran numerosos.

En una mesa, con los jóvenes esposos Antonio Santana y Alicia Acevedo, reuníanse cuatro parejitas, Beba Andino y Armando Piedra, Josefina Hurtado de Mendoza y Pepe Mayo, Hilda Díaz y Ricardo Ros.

Dos matrimonios jóvenes en otro party, doctor Rario Orbiz y Chicha Recio y Pedro Cardona y Carmelina Pérez Ledón.

Alfonso Fanjul y su bella esposa Lillian Gómez Mena, con Pepe Gómez Mena y su distinguida esposa Elizarda Sampedro.

Con los gentiles esposos Frank Seiglie y Cuca Herrero ,Mr. J. Walker y Mr. y Mrs Cesáreo Díaz.

En otra mesa el señor Mario Pedroso y señora Angela Herminia Armiñán con Cuco Morales y Carmen Torruella y Ernesto Rodríguez y Cuca Arango.

Gonzalo Menéndez y señora, Francisco Gil y señora, Rolando Bertrand y señora.

El doctor Virgilio Echaniz y la señorita Heida Díaz.

En una petite table Alberto Almasqué y su joven esposa Sara G. de Almasqué.

Rosa Garrido y Antonio Tremols y Mercedes Calderín y Fermín Pérez.

Otra mesa con Mr. y Mrs. Ervert Palmgreen, Srta. Asta Palmgreen y Alfredo León.

Con la señora Faustina Garca estaban en otro party estas parejas: Alicia Seiglie y Pepe García Orellana, Josefina Malvar y Justo Ferrer, Gelines Núñez y Miguel Avalos.

Y así continúa la relación que resultaría interminable.

PRINCIPAL DE LA COMEDIA.—Dos buenas obras han sido escogidas para cubrir el programa de esta noche por la empresa del Principal de la Comedia.

«El romance del palomar», que tan del agrado ha sido del público, y «La comedia del honor», original esta última de Pepín Rodríguez, servirán una vez más para congregar numerosa concurrencia en el teatro que hoy es algo así como el templo en el que se le rinde culto al género vernáculo.

Tanto en «El romance del palomar», como en «La comedia del honor», Garrido, Piñero y demás artistas del gran conjunto derrocharán arte y gracia.

EN EL JOCKEY CLUB.—Un brillante succés constituyó la fiesta de gala de anoche en los salones del aristocrático Jockey Club.

Aquellos regios salones fueron marco adecuado para la más selecta representación de nuestra sociedad que allí se reunió, participando además de dicha fiesta un grupo numeroso de la colonia norteamericana.

Hasta tarde se prolongó la fiesta.

Imposible sería hoy ofrecer la reseña de la concurrencia, dado lo avanzado de la hora en que escribimos estas líneas, pero la prometemos para mañana.

Fué un éxito magnífico.

A propósito del Jockey Club, diremos que hoy se reunirán en aquella amplia terraza numerosas familias, para presenciar el magnífico programa de carreras que presentará la empresa.

Dará comienzo a las dos y cuarenta minutos.

EL DR. RICARDO COBIAN.—Estuvo ayer de días el doctor Ricardo Cobián, estimado caballero que desempeñó hasta fecha reciente con celo, honorabilidad y eficiencia el importante cargo de Administrador Delegado de la Aduana de la Habana.

Celebró su santo también su hijo Ricardito, un jovencito inteligente y estudioso, alumno aventajado del Institut ode la Habana.

Para ambos nuestra felicitación.

VELADA SUSPENDIDA.—La velada de cine anunciada para hoy en la Institución Hispanocubana de Cultura ha sido aplazada hasta el día 22 a petición de numerosos socios que desean asistir hoy a la conferencia del doctor Zulueta en la Universidad. La próxima conferencia del doctor Zulueta en la Hispanocubana será el domingo 12.

OPERADO.—El pasado día dos fué operado por el doctor Monteavaro, el señor Anselma S. Montero, Subjefe de Inspectores de Material de la Secretaría de Comuniccaiones.

Fué una grave operación de un riñón que ha tenido el mejor de los éxitos, pues el estado del paciente es muy satisfactorio.

Enhorabuena.

NOTAS BREVES.— Bebita Subirats, linda hija del señor Calixto Subirats, conocida figura de los Ferrocarriles Consolidados, ha sido operada anteayer en la Asociación «El Sagrado Corazón».

Operación de apendicitis que tuvo el más satisfactorio resultado.

Hoy, a las ocho de la mañana, se celebrarán solemnes honras fúnebres en la iglesia de San Nicolás en sufragio del señor Alfredo Marill y Vázquez, que fué miembro prestigioso del foro habanero.

En días pasados ha recibido las sacramentales aguas del bautismo el lindo niño Manolito Hernández Catá, hijo de los esposos Manuel Hernández Machado y Elisa Catá, siendo sus padrinos el señor Anastasio Rodríguez Gómez y señora Mercedes Lemur.

Un hermoso niño llena de alegrías en estos momentos el hogar del joven matrimonio Bertín Pérez y Otilia Padrón. La Sra. de Pérez fué atendida por el notable cirujano doctor Rodolfo García Navarro.

En la Iglesia de Jesús del Monte han contraído matrimonio la gentil señorita Aurelia González y el señor Miguel Hernández, habiendo actuado como testigos en la ceremonia el Dr. Paredes y los señores Clemente Huerto,Eusebio Rivero, Adrián Hernández y José Torres.

En días pasados ha entregado su alma al Creador, tras una cruel enfermedad el señor León Colomé y Crespo, caballero intachable que gozaba de muchas relaciones sociales. Sea nuestro pésame para su viuda, la señora María Valdés de la Torre.

En la residencia de la familia de la novia se celebró días pasados la boda de la graciosa señorita Asunción García y Rodríguez con el señor Gilberto Padilla Soris. Fueron testigos del acto el señor José Crespillo y el señor Antonio Almeida.

Luis DE POSADA.

EXITO MARAVILLOSO

Miles de testimonios. Una fórmula especial para cada cura. (20 años de experiencia) **El método del Abate Hamon.** Cura: Diabetes, Riñones, Corazón, Hígado, Reumatismo, Bronquitis, Obesidad, Enteritis, Estómago, Arterio-Esclerosis, Nervios, Estreñimiento, Reglas dolorosas. Várises. Nada más que llantar. Solicite el libro gratis **Escriba a D. F. Ramírez, Representante de Laboratorios Botánicos. Apartado 1244, Habana.**

HAN SIDO IMPORTANTISIMAS LAS ULTIMAS SESIONES DEL IV CONGRESO ODONTOLOGICO

Se instituye el premio «Rafael L. Trujillo» para el mejor trabajo sobre la piorrea alveolar. Los delegados visitan al Alcalde de La Habana. Faltan cuarenta trabajos por leer

Anteayer comenzó sus trabajos científicos el IV Congreso Odontológico Latino Americano.

A las diez de la mañana se reunieron los señores Delegados en el Paraninfo de la Academia de Ciencias.

Ocupan el estrado presidencial con el doctor Reposo los doctores Rafael Blasco, Decano de la Facultad de Odontología de la Universidad de la Habana, Ramón Mendoza, catedrático de la propia Facultad, Alberto Colón, presidente de la Federación Dental de Cuba; Su Excelencia, el señor Ministro de los Estados Unidos del Brasil Arturo Guerrero Sagredo, Decano de la Facultad de Cirugía Dental de la Universidad de Mexico, y Agustin Bassart, profesor de la Facultad.

Una vez abierta la sesión por el presidente, el doctor Fernando Marichal, miembro de la Delegación de Honduras, pidio a la asamblea que se rindiera un homenaje a la memoria del sabio cubano doctor Joaquín Albarrán. Los señores delegados, puestos en pie, guardando silencio durante un minuto.

Seguidamente, el doctor Arturo Guerrero Sagredo, Decano de la Facultad de Odontología de la Universidad de México, dió lectura a un interesantísimo trabajo denominado «La enseñanza de la Odontología en México». El brillante profesional azteca mereció calidos elogios de los congresistas.

Ocupó despues la tribuna el señor doctor Luis David Santamaria, Presidente del Consejo Nacional de la F. O. L. A. y profesor de la Escuela de Cirugía Dental de la Universidad de Ciudad Trujillo. Grandes aplausos conquistó el distinguido delegado dominicano por la lectura de su admirable trabajo titulado «La Organoterapia en Odontología». Fué felicitadísimo por la presidencia del Congreso y por todos sus compañeros.

El doctor Bartolomé Marichal de la Delegación de Honduras, presentó una ponencia relativa a las «Nuevas nociones etiológicas sobre la paradentosis». Al margen de esta ponencia se suscitó un largo debate en el que intervinieron los doctores Colón, Guerrero, Mena Serra, Mendoza, Millares y Badía, llegándose al acuerdo de designar una comisión internacional que estudie la Paradentosis, así como la ponencia del doctor Marichal.

El trabajo siguiente fué leído por la doctora Isabel Carrasco Tomassetti, Delegada del Colegio Dental de Camagüey. Se denominaba la interesante conferencia, «Necesidad de la unificación de los Odontólogos de la América Latina y modo de realizarla». Recibió la doctora Carrasco el aplauso unánime de la asamblea.

El premio «Rafael L. Trujillo»

Sube a la tribuna el doctor Salvador A. Cocco, vicepresidente de la Delegación Dominicana y Gobernador de la Provincia Trujillo. El ilustre odontologo anuncia al Congreso que el Generalísimo Rafael L. Trujillo Molina, ex Presidente de la República y Benefactor de la Patria, ha creado un premio de mil pesos para el mejor trabajo que se presente en el V Congreso Odontológo sobre «La piorrea alveolar».

Las palabras del doctor Coco fueron acogidas con grandes aplausos, y todos los Delegados, puestos en pie, tributaron una larga ovación al Generalísimo Trujillo por haber dado una prueba más de su amor a la Ciencia moderna.

El doctor Cocco fué felicitadísimo al descender de la tribuna y dijo a sus compañeros que trasmitiría personalmente al Generalísimo Trujillo los parabienes a que se había hecho acreedor por la institucción de un premio tan valioso.

En el Ayuntamiento

A las doce en punto se levantó a sesión, para que los señores Delegados fueran al Ayuntamiento, donde los esperaba el señor Alcalde de la Habana, doctor Antonio Beruff Mendieta, quien los recibió en honor de su Ayudante, el capitán Alvaro Moreno, de su secretario particular, el doctor Manuel Gutiérrez Macoum y de los altos funcionarios del Municipio.

El doctor Beruff Mendieta pronunció unas palabras de salutación a los visitantes, en nombre de la Ciudad de la Habana, y luego departió amablemente con ellos, mostrándoles las principales dependencias municipales.

Un mensaje especial

En nombre del Consejo Administrativo de Ciudad Trujillo, el Presidente de la Delegación Dominicana, senador doctor José Eugenio Aybar, entregó al doctor Beruff Mendieta un mensaje de salutación al Mayor de la ciudad primada.

El doctor Aybar dijo un pequeño discurso que fué contestado por el doctor Beruff Mendieta en el sentido de que agradecía extraordinariamente el mensaje del Ayuntamiento de Ciudad Trujillo y que se proponía darle inmediata y cumplida contestación.

La sesión de la tarde

A las tres y media de la tarde se reanudó la sesión. En este acto se presentó a los señores Delegados el doctor Agnello Corqueira, presidente de la Delegación del Brasil, llegado a la Habana en las primeras horas de la mañana y que no pudo por lo tanto, tomar parte en los actos anteriores del Congreso.

El doctor Corqueira pronunció un discurso elocuentísimo en portugués, significando que el Brasil había apoyado decididamente a Cuba cuando se pretendió arrebatarnos el derecho indiscutible que teníamos de que el IV Congreso Odontológico se celebrara en la Habana.

Fué muy aplaudido el doctor Agnello Corqueira por el alto espíritu latino-americano de su discurso, cuajado, de bellísimas imágenes.

Seguidamente ocupó la tribuna el Delegado costarricense doctor Roberto Chartier que leyó una conferencia titulada «Cirugía VS. Medicamentos en Infecciones Apicales». Se produjo un nuevo debate en torno de esta moción en el que intervinieron los doctores Luis Amado Blanco, el senador doctor José Enrique Aybar, presidente de la Delegación Dominicana, Biada y Luque, todos los cuales mantuvieron distintas tesis en relación con los procesos e infecciones en los dientes.

El doctor Manuel García, Delegado del Ecuador, leyó un trabajo sobre el tema «Las caries y la cavidad». Fué celebradísima la labor de este brillante odontólogo ecuatoriano, mereciendo nutridos aplasos.

Las sesiones de ayer

Ayer martes prosiguieron los trabajos del Congreso, en medio del mayor entusiasmo.

Pronunciaron sendas conferencias los doctores Sergio Varela, de la Universidad de México, sobre «Las nuevas técnicas intraorales para el bloqueo nervioso en odontologia»; Carlos Cruz Prieto, Delegado de México, que disertó sobre el «Material obturador», refiriéndose, particularmente, a empleo de silicatos; y el doctor Luis David Santamaría, de la República Dominicana, que leyó un magnífico trabajo sobre el «Tratamiento de las caries en tercer y cuarto grado», señalando los inconvenientes de emplear ciertos anestésicos en el tratamiento de las caries.

El trabajo del doctor Santamaría origina un gran debate, en el que toman parte los doctores Alberto Colón Sergio Herrera, Oswaldo Colon y Marcelino Luque.

Faltan muchos trabajos

A pesar de que el Congreso trabaja sin descanso, como se producen debates constantemente al margen de las conferencias ofrecidas por los distinguidos profesionales que integran la asamblea científica, se hace un poco lent osu desarrollo. Faltan más de 40 trabajos por leer, y es preciso que de acuerdo con el programa no se queden en cartera.

Lo que es el V Congreso Odontológico

La opinión general sobre el V Congreso Odontológico Latino Americano es completamente favorable, teniendo en cuenta la gran cantidad de países que se han hecho representar en él, por medio de sus profesionales más distinguidos.

Los trabajos presentados han sido admirables desde todos los puntos de vista, porque todas las Delegaciones tratan de superarse en noble y legítima pugna.

Las naciones amigas han correspondido dignamente a la invitación de Cuba. De ahí que el V Congreso Odontológico Latino Americano se esté desarrollando en un plano cordialísimo, y todos sus miembros traten por todos los medios de darle extraordinaria brillantez.

K-LISTO - KILOWATT aconseja

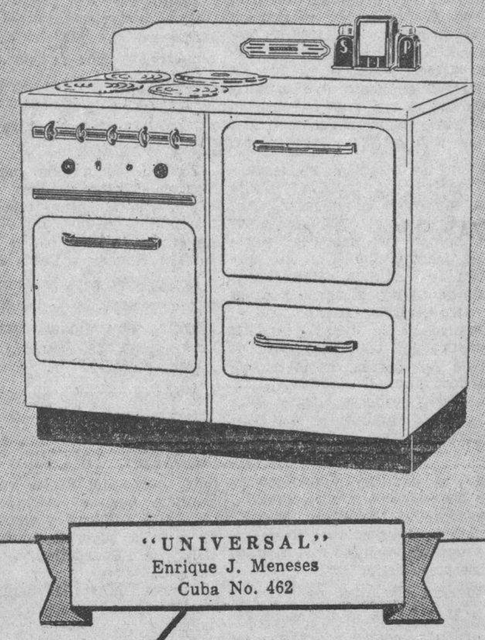

"UNIVERSAL"
Enrique J. Meneses
Cuba No. 462

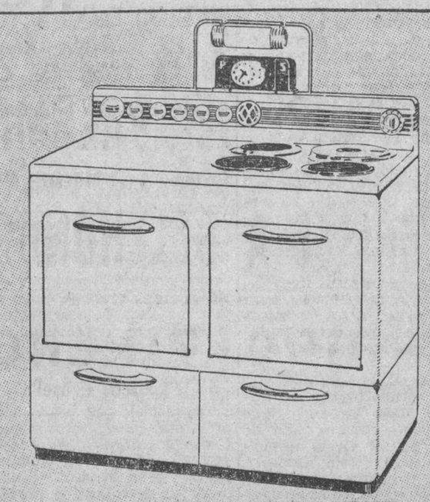

"MONTGOMERY WARD"
Rodríguez y Larrea
Compostela y S. J. de Dios

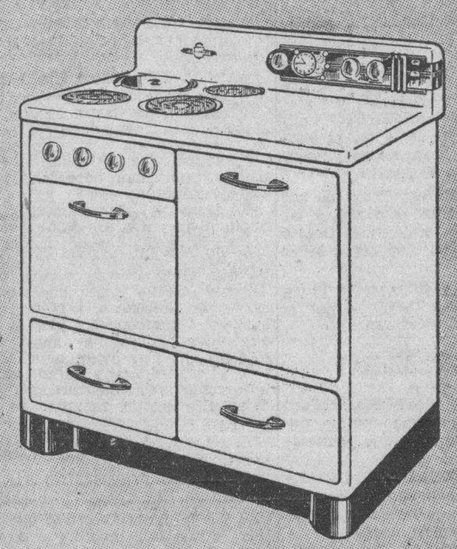

"FRIGIDAIRE"
Cía. Cubana de Refrigeración
Electrica, S. A.—Oficios 106

Cocine a la Moderna:

¡ELECTRICAMENTE!

Rapidez, limpieza, resultados perfectos, tiempo libre para dedicar a otros quehaceres... todo esto y mucho más le garantizará K-LISTO KILOWATT — el "chef" por excelencia — si le permite operar cualquiera de estas modernas cocinas eléctricas. - - - - - - -

Y Ud. se sorprenderá de lo accesible que resulta adquirir uno de estos nuevos y sensacionales modelos, tanto por lo razonable de sus precios, como por lo reducido de su pago inicial y sus cómodas mensualidades.

Además, siguiendo las indicaciones de nuestras Instructoras de Economía Doméstica y acogiéndose a la Tarifa Opcional Residencial, su costo de operación es tan bajo como el de cualquier otro combustible.

PERMITANOS SUGERIRLE
que nada pierde con investigar las infinitas ventajas que proporciona el moderno método de cocinar con electricidad.
¡HAGALO HOY MISMO!

Cía. Cubana de Electricidad
A las Ordenes del Público

"WESTINGHOUSE"
Compañía Electric de Cuba
Ave. de Italia No. 408

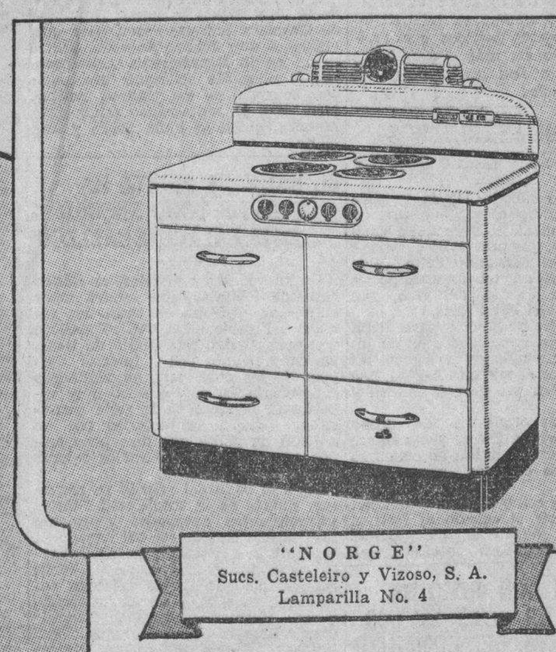

"NORGE"
Sucs. Casteleiro y Vizoso, S. A.
Lamparilla No. 4

"HOTPOINT"
General Electric Cubana, S. A.
Edificio La Metropolitana

M.E.C.D. 2016

SOCIEDADES ESPAÑOLAS

ACTOS PARA HOY

SOCIEDAD HIJAS DE GALICIA. Junta General de asociadas a las nueve de la noche en el Centro Gallego. Cita el Secretario, señor Antonio Bouso.

PARTIDO CENTRALISTA POPULAR Y DEMOCRATA: Asamblea general conjunta a las nueve de la noche en el Deportivo Asturias, situado en Estrella y Subirana.

CENTRO DE DEPENDIENTES: Toma de posesión de la nueva Sección de Propaganda a las ocho y media en el palacio social.

UNION PILOÑESA: Toma de posesión de la nueva Directiva a las ocho y media p. m., en el Centro Asturiano. Cita el secretario, señor A. González.

HIJOS DEL AYUNTAMIENTO DE CERDIDO. Junta Directiva por la noche en el Centro Gallego.

FIESTAS PROXIMAS

CENTRO DE DEPENDIENTES: Magno baile el domingo por la noche en su palacio de Prado y Trocadero.

CENTRO ASTURIANO DE LA HABANA: Segundo baile de Carnaval el sábado por la noche en su palacio de Prado y San Rafael.

JUVENTUD SOCIAL DE INFANTA: Gran baile «Besos y Flores» el sábado por la noche en sus propios salones, amenizado por la aplaudidísima orquesta «Tropical Swing», procedente de la América del Sur.

JUVENTUD ASTURIANA: Banquete en honor de su ex presidente don Jesús Lacera, el domingo por la noche en el Hotel Los Angeles, situado en Aguila entre San Rafael y San José.

SALONES DEL CENTRO CASTELLANO: Matinée carnavalesca el domingo, amenizada por tres aplaudidos conjuntos.

CENTRO GALLEGO DE LA HABANA: Formidable verbena de Carnaval el sábado en sus propios salones y en el Teatro Nacional.

CLUB DE FERRETEROS: Gran baile de Carnaval el sábado por la noche en su palacete de Cerro, casi esquina a Buenos Aires.

LICEO DE MEDINA: Brillante baile de Carnaval el jueves por la noche en sus propios salones de San Lázaro y Blanco. El domingo habrá matinée.

CLUB DEPORTIVO CARMELO: Magnífico baile el domingo por la noche en su espléndida terraza de Línea y 18, Vedado, amenizada por la orquesta Mojica y el Quinteto Barcalés. Los caballeros abonarán 20 centavos.

CASINO ESPAÑOL DE LA HABANA: banquete de la directiva entrante a la Directiva saliente el domingo a la una de la tarde en su propio balneario de Marianao.

Quemaduras menos grave

Casualmente y en su domicilio se ocasionó quemaduras de carácter menos grave, Regino Guirola Barceló, vecino de Baratillo 1, de las que fué asistido en el Primer Centro de Socorro.

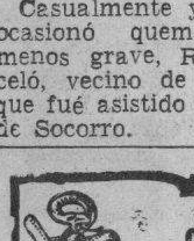
FARMACIA DROGUERIA DE "JOHNSON" DE TURNO LOS LUNES Obispo No. 30 TELEFONO-A-2129.

LA MAYOR 35 EDIFICIOS 700 EMPLEADOS SARRÁ DROGUERIA A-3036 A-4648 ABIERTA TODOS LOS DIAS TODA LA NOCHE LOS MARTES

FARMACIAS DE TURNO HOY MIERCOLES

DESDE BAHIA A PASEO DE MARTI (PRADO)

Calle y Núm.	Teléfs.
Habana No. 112	A-8778
Inquisidor No. 1	A-6413
Luz y San Ignacio	M-6677
O-Reilly No. 11, por Cuba	A-7544
Villegas No. 33	M-4030
Paula 64	M-2866
DE PASEO DE MARTI (PRADO) A PADRE VARELA (BELASCOAIN)	
Carmen y Tenerife	M-5121
San Lázaro y Campanario	M-4486
Reina No. 107	M-4188
Escobar No. 48	U-6813
Consulado y Trocadero	M-5052
San Rafael No. 37	M-5588
Suárez y Apodaca	M-5190
Amistad y San José	A-6663
San José y Gervasio	U-3030
Neptuno y Manrique	M-4160
Neptuno 17	A-6566
DE P. VARELA (BELASCOAIN) A AVE. DE MENOCAL (INFANTA)	
Carlos III e Infanta	U-6808
Carlos III No. 8	U-2195
Castillo y Santa Rosa	M-4655
San Rafael 172	U-7077
Belascoain 126 A y B	M-7551
Neptuno y Oquendo	U-6924
VEDADO	
Calzada 84, entre A y B	F-6271
9 e I	F-6161
Línea 1206	F-404
23 y G	F-6119
D, entre 19 y 21	F-6292
VIBORA	
Jesús del Monte 695	I-7678
San Francisco y Buenavista	I-7518
JESUS DEL MONTE Y SANTOS SUAREZ	
Juan Delgado y Lacret	I-7755
Rodríguez y Dolores	I-7613
Santos Suárez 10	I-7332
LUYANO	
Santa Ana y Cueto	X-1111
J. Alonso E. Infanzón	X-2371
Herrera y Justicia	X-1936
Calzada de Luyanó 30	X-3562
CERRO	
Cerro y Auditor	M-4010
Calzada del Cerro 895	I-7486
Palatino y Atocha	I-7719
Calzada del Cerro 527	M-9768

Este grupo deberá prestar servicio público todo el día y la noche de los domingos siguientes: Enero 16, Febrero 27, Abril 10, Mayo 22, Julio 3, Agosto 14, Septiembre 25, Noviembre 6 y Diciembre 18.

Estos turnos han sido acordados en cumplimiento de lo dispuesto en el Artículo VI del Decreto-Ley 2604 de 7 de Noviembre de 1934.

EL SR. CASTRO MOLINA DESVIRTUA, CON CIFRAS, DETERMINADA CAMPAÑA CONTRA LA ENTIDAD "H. DE GALICIA"

Después de asegurar que no será aumentada la cuota social, aumenta la potencialidad económica, la que permitirá el inicio de grandes obras en el Sanatorio. Amplios detalles

El señor José Castro Molina, Presidente de la sociedad «Hijas de Galicia», que se ha destacado por su labor dinámica e inteligente en favor de esa colectividad, hace las siguientes declaraciones:

No obstante haber manifestado mi buen amigo y más allegado colaborador en la misión que nos hemos impuesto en cumplimiento de uno de los más altos deberes sociales, señor Antonio Bouso y Bouso, que ocupa el cargo de Secretario, que la cuota mensual a nuestros asociados no será aumentada, y deseo al iniciar estas declaraciones, ratificar aquellas en toda su extensión; y al mismo tiempo aprovechar esta oportunidad, para dejar firmemente sentado, de una vez para siempre, que semejante medida no será adoptada, como maliciosamente está propalando determinado número de asociados.

«Dicho esto, quiero expresar que mi satisfacción acerca de la labor rendida por la Junta Directiva que preside, es inmensa, puesto que no obstante esperar un déficit elevado en los presupuestos, en justa proporción al aumento considerable registrado en los ingresos, resulta que, en comparación con el año anterior, que fué el mejor desde 1929, el déficit de egresos se redujo a la sexta parte del año de 1937 Se demuestra también claramente la potencialidad económica de «Hijas de Galicia», con el hecho, preciso y elocuente, de haber pagado durante el año alrededor de $400,000.00.

«Por encima de todos estos detalles, que dicen mucho en favor de la Junta de Gobierno, en 1938, ha quedado iniciada una era de prosperidad en la institución a virtud del nuevo servicio de baños de mar en playa propia Está gran obra, considerada por unos cuantos pesimistas como imposible de llevar a lapr áctica, se ha ejecutado con el mejor de los resultados económicos, y ahí está como prueba irrefutable el magnífico edificio balneario, que será inaugurado en esta próxima temporada de verano, y que si para las asociadas significa mucho, por representar un servicio más sin que la cuota mensual sea aumentada, para la Sociedad está representando ya una considerable cantidad de nuevos asociados, que aumentan notablemente sus ingresos, haciendo posible, para el futuro, nuevos proyectos y beneficios prácticos para las asociadas, que como es lógico, aspiran a que sus derechos sean aumentados.

«Como es natural, la capitalización aumentará en razón directa del aumento de asociados. Es decir, que «Hijas de Galicia» para el año de 1939 puede ya pensar en la reconstrucción total del sanatorio «Concepción Arenal», edificando modernísimos pabellones con todos los adelantos de la ciencia. Esta nueva demostración de superioridad, al igual que la playa propia, se llevará a cabo con recursos propios, para ofrecer un nuevo ejemplo de lo que puede la voluntad y la alteza de miras, unidas para un fin noble y justo en favor de la comunidad».

VIENEN UTILIZANDO YA SU PROPIO PABELLON EN LA CASA DE SALUD LAS ASOCIADAS DEL CENTRO CANARIO

Ya es un hecho que el Pabellón exclusivo para la mujer en el gran sanatorio canario, está prestando eficientemente el servicio que a las asociadas correspondía; y a las que se encontraban enfermas en otros pabellones han sido instaladas en su regia y elegante casa, en su nueva casa propia, para disfrutar de todo el bienestar que en la misma se les brinda.

Suntuoso Pabellón ha sido dotado espléndidamente de comodidad y confort, respondiendo a las exigencias del último adelanto, que el estudio o la experiencia demandaron en el orden científico y sanitario.

Este Pabellón en servicio ya, es una satisfacción para todos los que amen a la Asociación Canaria, y por lo tanto, todos, absolutamente todos los que por su progreso se preocupen, deben aplaudir y sentir el íntimo regocijo que la realización de las cosas propias producen.

Felicitamos, más que a los dirigentes, a las asociadas, que con la promesa cumplida, ya tienen casa propia en la Quinta Canaria.

PROGRAMA DE INSTRUCCION EN LA CASA DE CASTILLA

La nueva Sección de Instrucción del Centro Castellano, que preside el señor Ulpiano López, felizmente secundada por el señor Claudio Luelmo, viene organizando el acto de la toma de posesión de los nuevos miembros de ese organismo.

A la vez será presentada a la Sección una relación del movimiento del Plantel durante el curso escolar de 1938-1939, con la selección de los alumnos que más se han distinguido por su aplicación, asiduidad y aprovechamiento. Basados en los principios que en todo momento han caracterizado el desenvolvimiento pedagógico del Plantel, el señor Director del mismo, doctor Francisco Vega Núñez, llevará a cabo torneos entre los alumnos para la demostración de competencia, y en las clase de Mecanografía y Taquigrafía será especialmente establecido un escalafón entre los alumnos que mejores promedios presenten a la consideración del Tribunal de Pruebas, que tiene a su cargo la celebración de los exámenes parciales.

Proyecta la Sección de Instrucción brindar nuevos días de esplendor al Centro Castellano, a cuyo efecto, y para en breve, organizará varios actos culturales, de exquisito sabor castellano y cubano, que han de causar la satifacción y agrado de todos los asociados. Para pronto, pues, se anunciarán estos actos que han de revestir extraordinaria animación.

CONSTRUIDOS PARA LOS TROPICOS

Esta es la manera verdaderamente íntima de disfrutar de su viaje a New York. Seis magníficos turboeléctricos encabezan ahora la Gran Flota Blanca. Con piscinas de natación al aire libre, orquestas, películas sonoras y superior cocina, estos son los buques preferidos por los buenos "connaisseurs". Solamente hay una clase abordo de la Gran Flota Blanca - primera clase.

Servicio Semanal de Pasaje y Carga de la Habana a New York.

También semanal a New Orleans, quincenal de Boston a la Habana. Conexiones en la Habana para puertos de Centro y Sur América.

UNITED FRUIT COMPANY

Departamento de Pasajes: Prado 262, Tel. M-7238, M-9529

Oficinas Generales: Muelle de Sta. Clara, Tel. M-6978

La Gran Flota Blanca

SI TIENE ACIDEZ tome MAGNESIA BISURADA

ALIVIA EN 3 MINUTOS

Evita los eructos agrios, la flatulencia y embotamiento—porque neutraliza la acidez.

NO HUBO TALES REVOLVERS EN LA ULTIMA ASAMBLEA DE LA CASA DE GALICIA

De lo sublime a lo ridículo no hay más que un paso. Esto ya lo saben hasta los recién nacidos. Y sacamos esto a colación porque un rotativo furiosamente izquierdista afirmó ayer que en la última asamblea del Centro Gallego salieron a relucir los revólvers, con motivo del incidente habido entre el «furioso» Ovidio Moure y don Jesús María Bouza.

Qué horror! ¿verdad? Y qué tontería ¿no es cierto? Sí hubo incidente, pero no pasó de ahí, porque las autoridades se llevaron al inquieto Ovidio. Y continuó la asamblea, ya con carácter secreto, en la que se trataron asuntos de positiva importancia, como el de las «reformas» a la ley social, que fué rechazado por gran mayoría de votos, como fué rechazada también la proposición de que se ize la bandera republicana en el palacio y en la casa de salud. Item más, fué derrotada la proposición de un voto de censura para la Comisión Ejecutiva y los apoderados que no protestaron oportunamente por lo de la banderita... (Nosotros creemos que de ahora en adelante los simpáticos «demócratas» van a pedir que se ize para ellos la bandera blanca. ¡Por si acaso!...)

Otro de los acuerdos trascendentales ha consistido, como se sabe, en pedir por unanimidad se revisen los expedientes de expulsión, asunto que será tratado en una sesión extraordinaria.

No brilla, pues, en el Centro Gallego—al menos por parte de los no afiliados a Hermandad Gallega—el revólver niquelado, sino la buena plata de la inteligencia y el oro del corazón. Lo cual es muy significativo, al menos para la masa social consciente, que no cree en paparruchas...

CULTO A TERPSICORE SE RENDIRA EL DOMINGO EN EL C. DE DEPENDIENTES

Cada domingo de la presente temporada carnavalesca la Sección de Recreo y Adorno de la Asociación de Dependientes del Comercio ofrece en el palacio social, Paseo de Martí y América Arias, uno de esos bailes que han hecho del Centro de Dependientes lugar tradicional, sitio escogido, preferido por la juventud habanera.

Culto a Tepsicore se llama esto, pues que la diosa animada de la danza no se hallaba a gusto, dice la leyenda, sino entre bailadores incansables.

A las nueve de la noche del próximo domingo 12, los conjuntos musicales de Belisario López, Cheo Belén Puig, Sonora Matancera, Antonio María Cruz, Gloria Matancera, Eddy Lester y Quinteto Tomé, iniciarán el programa de bailables, que se ha de prolongar hasta las cuatro de la madrugada.

El baile del 12 promete; sépanlo los bailadores.

Se bailará en todo el edificio, en los tres pisos, incluso el Gimnasio, que comunica desde el vestíbulo de Morro, por un bello túnel cubierto de guirnaldas y flores.

La fiesta comenzará a las 9 de la noche, para terminar a las cuatro de la madrugada.

CARNAVAL EL SABADO EN EL PALACIO ASTURIANO

Para el próximo sábado se organiza en el Centro Asturiano un espléndido baile de Carnaval, que atraerá enorme cantidad de público; se llama «El baile de las sorpresas», porque la concurrencia quedará gratamente sorprendida por las novedades que se ofrecerán esa noche.

Para el baile de «Las Sorpresas» en el Centro Asturiano, seguirán rigiendo los precios de ochenta centavos los caballeros y gratis las damas, actuando en el mismo famosos conjuntos musicales: Hermanos Le Batard, Cheo Belén Puig, la Sonora Matancera y el Quinteto Hispano-Cubano.

Acuda al baile de «Las Sorpresas» en el Centro Asturiano y quedará admirado y complacido del mismo. ¿Qué será? ¿Qué no será? El Centro Asturiano se lo dirá... el próximo sábado.

CLASE CAMPESTRE A LOS ALUMNOS DEL C. ASTUR

Ultimamente el alumnado diurno de varones del Plantel «Jovellanos» se trasladó al Central «Toledo», donde iba a ser objeto de una clase práctica en cuanto a la manipulación de la caña y elaboración del azúcar, complementando en esta forma las enseñanzas que en torno a la industria nacional se enseñan en las aulas.

Además de los recreativo de una excursión de esta naturaleza, los alumnos del Centro Asturiano —siguiendo una línea trazada de antemano— utilizan estas clases sobre el terreno para fundamentar en la realidad los conocimientos teóricos que reciben, captando así más certeramente y en forma gráfica las explicaciones diarias del aula.

LA SOCIEDAD FRANQUINA CONTINUA SOCORRIENDO A MUCHOS CONTERRANEOS

Esta sociedad astur celebró sesión ordinaria ultimamente bajo la presidencia de su titular, señor José María Martínez ,actuando de secretario el señor Bernardo Valdés.

Se aprobó el acta anterior y a continuación se conoció el informe de tesorería, que arroja un saldo en 31 de diciembre de 1938 de $1,882.59, que fué aprobado.

Se nombró en comisión de visita a enfermos a los señores Emilio Cartategui y José María Noriega.

La Sección de Beneficencia presentó cuatro solicitudes de franquinos necesitados; se acordó darles los siguientes socorros: a José Méndez cinco pesos; a Urbano Fernández, cinco pesos; a José María García, diez pesos; a Eugenio Pérez, veinte pesos. Total: cuarenta pesos.

Y se nombró en comisión a los señores José María Martnez, Raimundo García y Manuel Pérez, para que visiten a don Jenaro Acevedo, presidente de la Beneficencia Asturiana, por si se puede conseguir una pensión mensual de esa piadosa institución para el conterráneo señor José Méndez, quien se halla pobre y anciano.

EL CLUB DE FERRETEROS Y SU GRAN BAILE DEL 11

El próximo sábado 11, en su sede de Cerro 1257, ofrece su primer acto de carnaval, el floreciente Club de Ferreteros, que preside el cumplido caballero José Fernando Feíto Taladrid, cuya fiesta ha organizado la Comisión de Fiestas del club, que preside el joven Félix Díaz.

Reina mucha animación para dicha fiesta; hay ya expedidas más de mi quinientas invitaciones, y siguen las solicitudes por el teléfono A-9815. Las entradas valen un peso y son muy solicitadas.

Tocarán las orquestas de Neno González, Havana Swing y el septeto Lira Matancera; y habrá un concurso de comparsas con dos valiosos premios.

Numerosas comparsas se organizan para concurrir el sábado al festival del Club de Ferreteros, que promete resultar un verdadero «succés» social.

DIGNO DE DON JULIO HA DE SER UN ACTO DE LOS REPSTTES. DEL COMERCIO

El homenaje que la «Asociación de Representantes del Comercio» se dispone a ofrecer a la popular figura de la industria don Julio Blanco Herrera, y que estaba señalado para el próximo da 9, jueves, ha sido transferido para el jueves de la semana entrante, día 16, a las 9 de la noche, lo que se ha hecho con el fin de que este acto pueda resultar lo brillante que se merece el distinguido homenajeado.

Como informamos en días pasados, consiste esta demostración de simpatía de los Representantes del Comercio a don Julio en el develamiento de su retrato en el salón de actos que posee la progresista sociedad en Reina 7, la cual es acertadamente presidida por nuestro buen amigo el señor Manuel A. del Toro, atención esta que consideran merecidísima por las buenas relaciones de amistad que existen entre el Prsidente d la Cervecería La Tropical y la entidad de referencia.

EL BAILE DE PIÑATA HA DE BATIR TODO RECORD EN EL PALACETE GALLEGO

Según todos los indicios, el clásico baile de «Piñata», que tendrá lugar el sábado próximo en todos los salones del palacio del Centro Gallego y el gran Teatro Nacional a un tiempo, comunicados por el interior, después de las doce, será un verdadero acontecimiento coreográfico muy superior al primero de la serie carnavalesca, que se caracterizó por un aluvión de gente que hizo poco menos que incapaces los vastos salones donde se verificó.

Para el baile del sábado se preparan, aparte de la tradicional Piñata, sorprendentes novedades y muchos regalos que han de ser del agrado de las féminas que rinden culto a la diosa de la danza. Las orquestas serán las mismas que tantos aplausos cosecharon en el baile de «O Antroido», o sea: Hermanos Martínez, Antonio María Romeu, Belisario López, Raúl Valdespí, Gloria Matancera, Nacional de Piñeiro, Cubano 1927 y el popularísimo Quinteto Tomé.

Una misma entrada, cuyo precio es de un peso, servirá a los caballeros para el baile del palacio y el del gran Teatro Nacional, que podrán presenciar cómodamente desde los palcos las familias que lo deseen, pidiéndolos con antelación en la contaduría del mismo al precio de tres pesos, sin entradas.

G A C E T I L L A

REINA: «MALDITA SEA LA GUERRA»

Un emocionante programa con dos películas dinámicas anuncian hoy las carteleras del muy conocido super-cine «Reina» sito en Rayo y Reina con el Telf. M-2272 el revolucionario actor de la pantalla Chester Morris y la delicada figura de Bruce Cabet hacen un dúo perfecto en la soberbia producción «Justicia Armada»; Ch. Morris esta vez en la interpretación del papel de «detective» pone en fuga a un peligroso sindicato de ladrones. ¡«Maldita sea la guerra»! brotan de los labios de aquellas personas que tengan algún pariente amigo allá.... en la lejana Europa; «Maldita sea la Guerra» es un formidable documental español mostrando la barbarie de la guerra moderna. No deje de ver «Maldita sea la guerra»! y será uno más que diga: «Maldita sea la Guerra».

Como complemento del programa se pasará «La Marcha del Tiempo» número 3 y una revista de asuntos mundiales; precios 15 centavos hasta las 6 y 30 y 20 después.

Mañana: «Mr. Moto se fuga».

RIALTO: «CON LOS BRAZOS ABIERTOS»

Para hoy se anuncia en el simpático teatro «Rialto» la última función homenaje al popular actor Mickey Rooney, al popular actor de sus mejores producciones: estreno de la regia cinta: «Con los brazos abiertos», estupendísimo drama saturado de risas y lágrimas que nos habla del sacrificio filantrópico de un Ministro de la Iglesia de Dios que practica la bellísima obra de salvar de las garras de la adyección a los niños desvalidos de un pueblo. Secundando a Mickey Rooney la estrella Máxima de la pantalla Spencer Tracy.

La otra producción que se exhibe hoy de Mickey Rooney se titula «Paso a la juventud» una regia producción de asunto familiar que ha de gustar a cuantos la vean, por Mickey Rooney y Lewis Stone.

Los precios para la función de hoy que comienza desde las 2 y 30 son: mayores 20 centavos hasta las 6 y 30, después 30 centavos, niños 15 centavos.

Mañana: estreno de la monumental producción: «Angeles con caras sucias» por James Cagney.

LARA: «LOBOS DEL NORTE». 10 CTS.

«Lara», el popular y confortable cine de las familias, sito en Prado y Virtudes, con el teléfono M-2421, ofrecerá hoy a sus asiduos un grandioso programa, en el que figuran dos soberbias films.

En función continua, de 2 de la tarde a 11 y 30 de la noche se exhibirá revista, comedia, estreno del sensacional, formidable drama de mar «Lobos del Norte» con Dorothy Lamour, George Raft, Henry Fonda, Akim Tamiroff y otros y estreno de la bella, soberbia producción «Piratas de Encrucijadas» con Lloyd Noland.

Precios: luneta 10 centavos a todas horas. Entre y salga cuando quiera.

Mañana: «Mademoiselle Frou Frou» y «Azul y oro».

PRADO: DOS GRANDES PELICULAS. 10 CTS.

Para hoy tiene «Prado», como siempre dos formidables producciones por el más bajo precio de 10 centavos luneta o preferencia. Comenzando la matinée como de costumbre a las 2 y las tandas a las 5 y 8 y 15, con la emocionante e interesante producción de la adorable actriz Dolores del Río «Lancero Espía» y uno de los más extraordinarios espectáculos que el cine ha concebido «En el viejo Chicago» por Tyrone Power, Don Ameche y Alyce Faye. Completando el programa una revista y un gracioso cartón.

Mañana, las dos mejores films del 38, «Motín en las montañas» por Sabú y «Huracán» por Dorothy Lamour.

VERDUN: «SECRETOS DE UNA ACTRIZ»

Un valioso e interesante programa brinda hoy a su público el elegante teatro «Verdún» de Consulado 214, teléfono A-9206, presentando a Kay Francis, secundada por George Brent en la super-producción «Secretos de una mujer seductora». Conjuntamente se estrena la formidable cinta «Vidas rotas», un drama que merece la atención de todos los públicos cuyo tema aborda escenas de profunda emoción. Como intérpretes principales figuran Dick Foran y June Travis. Completan el programa el Noticiario Paramount, una comedia en colores y un gracioso cartón.

La función que es continua, dará comienzo a las 2 de la tarde rigiendo los siguientes precios: 15 centavos luneta hasta las 6 y 30 y 20 centavos después. Los niños y la tertulia familiar 10 centavos a todas horas.

Mañana este mismo programa. El sábado, estreno de «El cowboy y la dama», con Gary Cooper y Merle Oberón.

COLONIAL: «EL COW BOY Y LA DAMA»

Grandioso es el programa que las carteleras del «Colonial», el elegante y moderno cine de Reina 309, con el teléfono A-879, anuncian hoy.

En su función continua, de 5 de la tarde a 11 y 30 de la noche se exhibirá revista, cartón, estreno de la formidable, sensacional superfilm de intenso argumento «Bloqueo» con Madeline Carroll y Henry Fonda y estreno de la preciosa, regia super-joya con original y delicioso argumento «El cowboy y la dama» con Merle Oberón y Gary Cooper.

Precios: luneta mayores 15 centavos hasta las 6 y 30 y 20 centavos después. Los niños y la tertulia para familias 10 centavos a todas horas.

Mañana: «La legión extranjera» con «Tania Fedor» y «La bailarina roja» con Vera Korene, rigiendo precios populares.

CERVANTES: «GUADALUPE, LA CHINACA»

Regio estreno en español le corresponde para hoy al cómodo cine de Lamparilla y Compostela», con la mejor tertulia familiar de la Habana siempre a precios populares para hoy en todos sus turnos se pasan como estreno la sensacional producción por Juan José Martínez Casado titulada «Guadalupe la Chinaca» con Chato Ortín, así como la lindísima producción en español por Rafael Falcón y Vilma Vidal titulada «Canción del Alma», comedias y cartones. Mañana, «La Casa de Quiróz» por Luis Sandrini y «Senderos de Fe» por Amanda Ledesma y Floren Delebene. El viernes: «La Luciérnaga» por Jeanette Mac Donald y «Cupido a la orden». El sábado y domingo grandioso estreno.

MAJESTIC: «VOLANDO HACIA RIO JANEIRO»

Un programa extraordinario, a base de dos magníficas producciones, presenta para hoy, en todos sus turnos, el elegante teatro «Majestic» situado en Consulado 210 con el teléfono M-4477. Comenzando la función corrida a las 2 en punto de la tarde, y además de un noticiario, un cartón en colores, y una graciosa comedia, se exhibirá la divertida comedia musical, «Ritmo Loco» con Fred Astaire, Ginger Rogers y Victor Moore. Una orgía de música encantadora, bailes originales y deliciosas situaciones cómicas. A continuación, se exhibirá el estreno de la copia nueva de la más grande película musical que se ha filmado, «Volando hacia Río Janeiro» con Fred Astaire, Ginger Rogers y Gene Raymond. Un espectáculo soberbio realizado en el espacio, porque en la tierra no había escenario capaz para desarrollarlo. Vea «La Carioca» el baile que revolucionó al mundo entero, número extraordinario de esta producción, en que lucen sus cualidades coreográficas, los inimitables Fred y Ginger. Precios: Luneta y preferencia, a todas horas, 10 centavos. Tertulia: Damas y niños 5 centavos, caballeros 10 centavos, a todas horas.

Mañana: Regio programa: «Carmen» con Imperio Argentina y Rafael Rivelles y «Nobleza Baturra» de Imperio Argentina y Miguel Ligero.

BELASCOAIN: «PRIMAVERA»

Extraordinario programa anuncian para hoy las carteleras del moderno y elegante teatro «Belascoaín», el preferido de las familias del circuito Carrerá, situado en Belascoain 853 esquina a Peñalver con el teléfono U-5200, siendo la principal la titulada «Primavera» que interpreta la bellísima Jeanette MacDonald y Nelson Edy, la copia nueva de esta magnífica producción, en que nos deja oir su magnífica voz y nos demuestra sus cualidades artísticas, en un bello romance de amor. Es la otra: «La mujer del futuro» con Myrna Loy y William Powell, completándose el programa con la revista de asuntos mundiales y cartón en colores.

La función que es continua dará comienzo a las 5 de la tarde, siendo los precios hasta las 6 y 30 luneta 10 y después 15 los niños y la cómoda tertulia para familias 5 centavos a todas horas.

Mañana: grandioso estreno de la magnífica producción: «El Correo de Lyon», aprobada sólo para mayores.

4 CAMINOS: «CUATRO HIJAS» Y «TAM TAM»

Hoy día de gran gala en el supercoliseum de Belascoaín 1107, teléfono M-3676, el preferido de todas las familias con el pre-estreno de «4 Hijas» de la que son intérpretes principales las hermanas Lane el nuevo galán Jefrey Lynn y el actor dramático John Garfield nueva revelación de la pantalla.

Diálogo que se comprende por el gesto. Acción que no decae. Comedia, tragedia, drama y romance, de todo hay en la magnífica producción «Cuatro hijas» que es la serenata de amor que el corazón entona en la alborada de la juventud. También se exhibe la formidable producción de gran acción: «Víctimas del Terror.» Y el tercer día de éxito de «Tam-Tam» o el origen de la rumba.

La función empieza esde las 2 de la tarde como de costumbre hasta las once y media. Los precios: 15 centavos antes de las seis y media y 20 centavos después. Niños y la regia tertulia familiar 10 centavos a todas horas.

Mañana: «María Elena Flor de Fuego» y «Ruge la multitud» y «Tam-Tam».

El viernes: «Suspiros de España», «Tam-am» y «Mujer contra mujer».

LA DIRECTIVA SALIENTE DEL CASINO ESPAÑOL VA A SER AGASAJADA EL 12

La nueva Junta Directiva del «Casino Español de la Habana» acordó agasajar a la junta de gobierno saliente con un banquete fraterno, que se efectuará el domingo a la una de la tarde en el balneario que dicha institución posee en la playa de Marianao

De esta manera los elementos que acaudilla don Pedro Ponte Blanco y los que acaudillaba don Bernardo Pardías tendrán oportunidad de pasar unas horas agradabilísimas, de amplia camaradería.

Llegue seguro. Viaje en TRANVIA y TRAN-BUS Comodidad, rapidez y economía TRANSFERENCIA DE UNO A OTRO VEHICULO

Las PASTILLAS VALDA verdaderas evitan LA GRIPE y preservan de LA CONTAGION

INGLATERRA: «LOS TRES MOSQUETEROS»

Dos monumentos del cine forman el grandioso programa que la dinámica empresa del «Inglaterra», el predilecto cine de las familias, sito en San Rafael y Consulado, con el teléfono M-5527, ha combinado para hoy.

En función continua, de 1:30 de la tarde a 11:30 de la noche, se exhibirá revista, comedia estreno de la soberbia y dinámica super producción «Los Tres Mosqueteros», con Margot Grahame y Paul Lukas; y estreno de la copia nueva de la extraordinaria super joya: «Miguel Strogoff, el Correo del Zar», con Anton Walbrook.

Precios: luneta mayores 10 centavos hasta las 6:30 y 15 centavos después. Los niños 10 centavos a todas horas.

Mañana: «Si Yo Fuera Rey» con Ronald Colman; y «La Patrulla Heróica».

GRIS: HOMENAJE A JEAN GABIN. «EL DESERTOR»

Un monumental programa de homenaje al genial actor francés Jean Gambin, exhibiendo dos de sus más grandes creaciones, es el que anuncia para hoy el favorito y elegante cine «Gris», de Baños y 17, en el Vedado, con el teléfono F-4292, de la empresa Heydrich-Fernández Ledón.

Hoy en los turnos de 4 y 8:15, se exhibirá la estupenda film, versión de la obra de Máximo Gorki: «Los Bajos Fondos», con Zuzy Prim y Jean Gambin.

A las 5:30 y 945, se ofrece el cartón «Ritmo Africano» y gran estreno del intenso y emocionante drama... según la crítica, lo mejor del año: «El Desertor», con Jean Gabin y Michelle Morga.

Precios: luneta mayores 30 centavos. niños 15 centavos y tertulia 10 centavos a todas horas.

Mañana: Mademoiselle Frou Frou, «Tres Camaradas» y episodio de la serie: «El Conquistador de la Pradera».

VIVES: «EL CORREO DE LYON»

Un programa estupendo, formidable es el que brinda hoy el elegante cine «Vives», de la calle B, entre 27 y 29, en el Vedado, con el teléfono F-3128, de la empresa Valmaña.

En turnos de 4:30 y 8:30, se exhibirá el estupendo y emocionante drama de mucha acción «Perseguido», con Constance Bennett y Douglas Montgomery.

A las 5:45 y 9:45, revista y gran estreno de la formidable y sensacional super producción francesa, basada en uno de los procesos más famosos: «El Correo de Lyon», con Jean Parlo y Pierre Blanchar.

Precios: luneta mayores 15 centavos en la tanda y 20 centavos por la noche. Los niños 10 centavos a todas horas.

Mañana: «Alla va mi Corazón» con Fredric March»; y «Aventuras de Marco Polo», con Gary Cooper.

ACTUALIDADES: «EL SECRETO DEL IMPOSTOR»

Regio y soberbio es el programa que para hoy anuncia el favorito y elegante cine de las familias «Actualidades», de Monserrate 252, con el teléfono M-5575, el más perfecto sonido y la mejor proyección.

Hoy en función continua, de 2 de la tarde a 11:30 de la noche, se exhibirá revista, comedia, estreno de la sensacional y estupenda producción de mucha acción: «El Secreto del Impostor», con el dinámico actor Richard Dix; y estreno de la grandiosa y regia joya de argumento histórico: María Estuardo, Reina de Escocia», con Katherine Hepburn y Fredric March.

Mañana: «El Tribunal del Papa», con Chester Morris; y «Continental».

MODERNO: «LABIOS CALLADOS»

El teatro «Moderno» de 10 de Octubre 365, con el teléfono X-1305, ofrece un gran programa «Universal». «Labios Callados», de Andrea Leeds, Edgar Bergen y su muñeco Charles Mac Carthy; «La Dama Desconocida», de Patricia Ellis y Preston Foster; el cartón: «Sinfonías Tontas» y un «Paramount News». Hasta las 6:30, 10 centavos, después 15 centavos. Niños 10 centavos.

Mañana: día popular dedicado a las damas y niños que pagarán solamente 5 centavos, con el siguiente programa: «Kin Kong», de Robert Armstrong y Fay Wray; «Idilio a Flote», de Ann Sothern y Onslow Stevens. Tanda, damas y niños 5 centavos.

El viernes, tanda popular a los precios de damas y niños 5 centavos, con: «Volando Hacia Río Janeiro», «La Carioca», de Fred Astaire y Ginger Rogers, Gene Raymond y Dolores del Río; y «Policía Fina» de Parkiakarkus. Tanda, damas y niños 5 centavos.

SANTOS SUAREZ: «CAMINOS DE AYER»

Como siempre, hoy el elegante y coquetón cine «Santos Suárez», brinda a sus asiduos un programa soberbio, en el que figuran dos magníficas películas.

En tanda elegante a las 5 y nocturna a las 8:15, se exhibirá revista, comedia, estreno del sensacional, intenso drama de soberbio argumento: «El Admirable Aventurero», con el gran actor francés Victor Francen; y estreno de la preciosa y regia joya argentina con bella música: «Caminos de Ayer», con Carmen Hornillo y Jorge Negrete.

Precios: luneta 10 centavos y tertulia, damas y niños 5 centavos, caballeros 10 en la tanda y luneta mayores 15 centavos, niños 10 centavos y tertulia mayores 10 y niños 5 por la noche.

Mañana: «Guadalupe la Chinaca» y «La Cuna Vacía». Dos joyas mexicanas.

WILSON: «NINA PETROVNA HA MENTIDO»

«Wilson», en Belascoain y San Rafael, con el teléfono U-5863, 10 centavos de 1:30 a 6:30 y 15 centavos después. Niños 10 centavos a todas horas.

La mejor proyección y el más perfecto sonido de la Habana. Ventilación especial y aire natural acondicionado.

Hoy, tarde y noche, la revista semanal y el cartón especial en preciosos colores: «Pobre de Mí», y las super atracciones: «Fuego», sensacional y emocionante joya francesa, interpretada por el coloso Victor Francen y Edwige Feuillere, con Harry Baumer; y «Nina Ptrovna ha mentido», formidable super joya extraordinaria, interpretada por Isa Miranda y Fernando Gravet.

A las 5: «Fuego» y «Nina Petrovna ha Mentido».

Mañana: «Huérfanos de la ley», sensacional y emocionante super producción de aventuras, interpretada por Jack Holt, Bobby Jordan y Frankie Darro; y «Mujer Contra Mujer» magistral joya especial, interpretada por Herbert Marshall, Virginia Bruce y Mary Astor.

TOSCA: «LABIOS CALLADOS»

«Tosca», en 10 de Octubre 1007, entre San Francisco y Concepción, en la Víbora, con el teléfono I-3099, la mejor proyección y el mejor sonido, el teatro favorito de las damas, anuncia hoy un soberbio y magnífico programa.

En tanda a las 5 y nocturna a las 8:30, se exhibirá revista, comedia, estreno de la grandiosa y conmovedora super joya: «Labios Callados», con Andrea Leeds, Adolphe Menjou, George Murphy y otros; y estreno de la preciosa y soberbia joya musical «Tres Señoritas a la Moda» con la encantadora estrella Deanna Durbin.

Precios: populares rigen hoy.

Mañana: «Mi Buena Estrella», con Sonja Hennie; «Ladrones de Levita» y episodio.

CUBA Y SALON ROJO: DOS INTERESANTES PROGRAMAS

Bello resulta el programa que brindará hoy el elegante y coquetón cine «Cuba», de Suárez y Corrales. En tanda a las 5 y nocturna a las 8:15, se exhibirá revista, comedia, estreno de la soberbia y preciosa cinta: «Vidas Opuestas», con Janet Gaynor y Henry Fonda; y estreno de la grandiosa y colosal producción: «Promesas Doradas», con Victor Mac Laglen y Gracia Field. Precios: luneta caballeros 10 centavos en la tanda y damas y niños 5 centavos; y mayores 10 centavos y niños 5 por la noche.

Mañana: «Lobos Humanos» y «Labios Callados».

«Salón Rojo», el concurridísimo y simpático cine de Monte y Antón Recio, ofrecerá hoy un interesante y colosal programa. En tanda a las 5 y nocturna a las 8:15, se exhibirá revista. estreno de la emocionante film: «El Misterio del del Camerino», con Zazu Pitts y James Gleason; y estreno de la preciosa y regia joya: «La Vivaracha», con Ginger Rogers y James Stewart. Precios: damas y niños 5 centavos y caballeros 10 en la tanda, y mayores 10 centavos y niños 5 por la noche.

Mañana: «Capullos Rotos» y «La Tragedia de Mayerling».

BELGICA Y VIOLETA: GRANDES FILMS EN ESPAÑOL

Regio programa en español para hoy, en el preferido espectáculo por las familias, situado en Egido y Corrales, al precio de 5 centavos en matinée y tanda, damas y niños, con las grandes producciones en español titulada: «Irma la Mala», por Ramón Pereda, Juan José Martínez Casado, René Cardona y Andriana Lamar; y la exquisita producción por Paulina Singerman: «La Rubia del Camino».

Mañana: Ginebra y sus lagos, «La Jugada de Mr. Moto» y «La Traviesa», por Jane Whiters. Para el día 10, a precios bajos, la película del momento: «Hambre».

«Violeta»

Maravilloso programa para hoy en el cine de Monte y Rastro, con dos magníficas producciones en español, tituladas: «La Hija del Penal», por Antonio Vico y la lindísima e interesante producción: «Carmen», por Imperio Argentina; 5 centavos todos en matinée ytanda.

Mañana: «La Torre de Nesle» y «La Bailarina Roja», ambas grandiosas.

DENUNCIA DE DESAPARICION

Ramiro Cepero Puig vecino de Merced 272, denunció a la policía la desaparición de su hijo Sergio Cepero Miró, suponiendo embarcara para México, por haberlo expresado en tal sentido con anterioridad.

S/S "MUNARGO"

Servicio de Carga y de Pasajeros en ambas direcciones entre

New York
Nassau
Miami
Habana

Salidas fijas quincenales

Próxima salida de New York FEBRERO 18

Próxima salida de la Habana FEBRERO 11

MUNARGO LINE COMPANY

Agentes: United Fruit Company

Depto. de Pasajes: Prado 262, Tel. M-7238, M-9529

Oficinas Generales: Muelle de Santa Clara, Tel. M-6975

M.E.C.D. 2016

MUSICA Y MUSICOS

ALEXANDRE PRILUTCHI

Entre los artistas notables que nos han llegado de Europa últimamente, forzados a salir de su país por las condiciones polticas y raciales existentes, se encuentra un joven violinista rumano: Alexandre Prilutchi.

Prilutchi fué discípulo de un gran violinista, de uno de los grandes del violín en nuestra época: Carl Flesch, al que nos cupo en suerte escuchar en una de sus tournées por los Estados Unidos, hace años. Después quedó en Europa y en Alemania dedica gran parte de su tiempo a la enseñanza. Con tan admirable maestro, las condiciones naturales artísticas de Prilutchi no podían menos de desarrollarse felizmente y con resultados óptimos. Tocó con orquestas sinfónicas en Berlín y otras ciudades importantes del continente, ofreció recitales diversos y siempre fué acogido con el mayor beneplácito y entusiasmo por la crítica y por el público.

Llegado a la Habana, tuvimos el gusto de conocerle. Su trato es jovial y afable. Personalidad simpática. Joven apuesto. Lleva en sí la nostalgia justificada del momento presente que vive... Su actuación en el Lyceum, el 18 de enero pasado, dió oportunidad al artista de ser conocido en nuestra capital por un núcleo selecto que no le escatimó el aplauso, por cierto, sino que se lo otorgaron con el máximum de espontaneidad.

El programa que en esa tarde brindó Prilutchi a las asociadas del Lyceum, fué un programa del más refinado gusto artístico y exponente de la musicalidad y el dominio técnico que el admirable violinista rumano posee de su instrumento.

Comenzó con la dificilísima Sonata de Tartini-Kreisler llamada «El Trino del Diablo», seguida por la no menos difícil y muy clásica Sonata en Sol menor, para violín solo, de J. S. Bach, terminando la primera parte con el Concerto en Re menor de Wieniawsky, de gran belleza. Para Prilutchi no hubo dificultades de técnica ni de estilo en estas obras, salvándolas con su profunda musicalidad, sus ágiles dedos y la corrección de su arco. La segunda parte de su recital fué cubierta con las Variaciones de Tartini-Kreisler. Nigun (Baal Shem) de Ernest Bloch, «La Caprichosa», de F. Ries y la Danza Española de Falla-Kreisler, exhibiendo una vez más el notable violinista, su depurado gusto interpretativo y su irreprochable escuela. Al terminar Prilutchi, fué tan aplaudido que tuvo que acceder al deseo de la concurrencia brindándole varios encores.

En el recital del Lyceum, Prilutchi fué expertamente acompañado por el profesor Jascha Fischermann, cuyo arte y maestría quedó demostrado una vez más ante la selecta concurrencia.

Pues Alexandre Prilutchi y Jascha Fischermann, tomarán parte gentilmente, en la gran fiesta artística que organizan las Antiguas Alumnas del Sagrado Corazón, para el próximo jueves 9, en los salones de La Anunciata.

El admirado violinista interpretará «Aires Bohemios», de Sarasate, La Danza Española, de Falla-Kreisler y La Caprichosa, de F. Ries.

Jascha Fischermann por su parte además de brindarse amablemente a acompañar a Prilutchi y a Carmelina Rosell en esta fiesta, tendrá su participación como solista, e interpretará las Variaciones sobre un Preludio de Chopin, original del compositor ruso Mijalowsky. La actuación de Fischermann como pianista y pedagogo es bien conocida ya de nuestro público, por lo que su valiosa colaboración en la fiesta de las alumnas del Sagrado Corazón de Tejadillo, ha sido recibida con la mayor complacencia.

Tomarán parte también Kiki Skirving, la pequeña danzarina, en bailes clásicos.

Las invitaciones para esta audición artística están colocándose rápidamente, pudiendo solicitarse por los teléfonos F-3573, FO-1357 y el A-8487.

Oportunidad espléndida que se presenta para admirar una vez más al violinista rumano Prilutchi así como a nuestra máxima soprano de coloratura Carmelina Rosell, a Fischermann, pianista distinguido y apreciar los progresos en el arte de la danza, de Kiki Skirving.

Es recibida por el Dr. Concheso una comisión de directores de Conservatorios de Música

A punto de ser solucionada, al parecer, la controversia suscitada por el nuevo decreto del 15 de noviembre del pasado año que reglamenta la validez oficial.

El pasado martes fué recibida por el doctor Aurelio Fernández Concheso, Honorable señor Secretario de Educación, una comisión de directores de Conservatorios de la Habana, los cuales tienen más de veinte años de fundados.

A la cabeza de esta comisión figuraba el maestro José Valls, Director del Conservatorio «La Milagrosa», quien a su vez ostentaba la representación del laureado maestro Rafael Pastor, acompañándola su esposa Margot Pérez, señora Rosario Irando de Piqueras y los maestros Enrique Masriera, José Raventós, doctor Jaime Prats, Buenaventura Yáñez y doctor Manuel Pérez Picó, los cuales a su vez representaban a otro número de instituciones artísticas.

La conferencia con el señor Secretario fué muy cordial, habiéndose llegado a la aclaración de determinados extremos referentes al Decreto que concede la Validez Académica. Se trató, además, en dicha entrevista del Memorándum que el maestro José Valls entregó en su propia casa al Secretario de Educación el miércoles de la pasada semana, habiéndose llegado a conclusiones definitivas respecto de todo ello.

Al salir de la entrevista fueron abordados por los reporters a quienes declararon que salían altamente satisfechos de la acogida dispensada por el doctor Concheso declarando además que el señor Secretario le había encomendado al maestro José Valls y comisión, la redacción de un nuevo escrito con las sugerencias aclaratorias de distintos artículos, principalmente del octavo, además de agregar algo nuevo que pueda beneficiar a dicha disposición.

La redacción de este memorándum se hará en una próxima reunión que ratificarán los Directores de Conservatorios.

El señor Secretario concedió dos meses más de prórroga para acogerse a las disposiciones del referido decreto.

N. B.

NOTAS

Walter Taussig dirigirá la Filarmónica

La Sociedad de la Orquesta Filarmónica de la Habana, que no se duerme sobre sus laureles, ha contratado para dirigir el próximo concierto en el Auditorium, a un maestro de origen austríaco, que está conceptuado como uno de los que ocupan los primeros puestos en Europa. Se trata de Mr. Walter Taussig, director de orquesta, de la Salzburg Internacional Opera Guild, que ya se encuentra entre nosotros para dirigir el concierto de música sublime del domingo 12, señalado para las diez y media de la mañana. Ello será para los abonados de la Filarmónica una noticia halagadora.

En dicho concierto los abonados tendrán también la oportunidad de escuchar a la notable soprano dramática María Delden, que actuará como solista cantando el aria de Leonora de la ópera «Fidelio», del inmortal Beethoven.

La segunda parte del programa está dedicada totalmente al compositor Wagner, y constará de la Obertura de «El Buque Fantasma», el aria de Elizabeth de Tannhauser, Muerte y Macha Fúnebre de Sigfredo de «El Ocaso de los Dioses», y el aria de Brunnhilde, de la misma ópera.

La Orquesta ejecutará la Sinfonía número 40 de Mozart, conducida por el maestro Taussig.

Un magnífico concierto que culminará en un acto artístico y social de extraordinaria importancia.

El Concierto de esta tarde

Con el programa anunciado ayer, se efectuará un concierto de música vocal en los salones de la Academia Filarmónica Italiana, que tan acertadamente dirigen los profesores Tina Farreli y Arturo Bovi.

El acto comenzará puntualmente a las 5 y media de la tarde de hoy.

Concierto que promete ser un verdadero éxito artístico.

Resumen de la Gaceta Oficial

Día 5 de enero, primer pliego
Secretaría del Despacho

JUSTICIA

Dirección General de Justicia

Dejando sin efecto título del procurador Juan Anselmo Prado y Monteagudo.

Dirección General de los Registros y del Notariado

Reconociendo un mérito extraordinario en su carrera notarial al doctor José Antonio Ramírez Tapia.

HACIENDA

Dirección General de Rentas e Impuestos

Instrucción No. 1 Sobre el sello fiscal en las botellas de cristal.

OBRAS PUBLICAS

Decreto: Autorizando una apropiación de crédito de $4241.80 para ejecución de obras.

AGRICULTURA

Dirección de Montes Minas y Aguas

Aprovechamientos forestales solicitados por los señores José Agustín Carroso y González, Juan Benítez González y José Pérez Rodríguez.

Anuncio de Subasta. Copia corregida. De arrendamiento de aprovechamientos forestales en terrenos del Estado.

COMERCIO

Dirección de Seguros

Aviso. Requiriendo a compañías de seguros.

Dirección de la Propiedad Industrial

Declarando caducadas la protección de las marcas internacionales números 39690 y 38324.

Secretaría de la Presidencia

Resolución en recurso de alzada interpuesto por José Fernández García.

Defensa Nacional

Decretos. Concediendo retiro a los señores Manuel José Serafín Abenda y Miguez, Tomás Federico Casas y Echevarría, Lorenzo Benítez y Alemán, Leopoldo Páez y Reyes, Gerónimo Ismael Mirabal y Gutiérrez, Eusebio Hernández y Triana y Francisco Pedroso.

—Concediendo pensión al menor Ernesto Luis Santiuste y Urzais.

—Declarando no haber lugar, pensión del vigilante Francisco José Plaza y Gómez.

—Aclarando pensión de María Teresa Fresneda Martínez.

Aclarando nombre del vigilante retirado Telesforo Serafín de la Osa y Piñero.

Comisión del Servicio Civil

Resoluciones en recursos de apelación interpuestos por los señores Carlos Pedro, Julio Ferrer y Nodal, Miguel T. Gastón y García Fabriel Rodríguez Pina, Guillermo Areñas de la Vega, Francisco Senti y Tomás Elisa prieto.

En documentado informe se opone la Sub-comisión de Salarios Mínimos al aumento pedido por los gastrónomos

El costo de la vida y la situación actual, dice que no aconsejan tal cosa. Recomienda el sueldo mínimo de 30 pesos mensuales para camareros, dependientes y sirvientes

He aquí el dictamen emitido por la Subcomisión de Salarios Mínimos, sobre el problema planteado por el Sindicato Gastronómico de la Habana, que han exigido el aumento a dos pesos para los empleados de Hoteles, Restaurants, Cafés y Casas de Huéspedes:

La petición que ha dado motivo a este expediente, y por consiguiente al presente informe, fué formulada por la entidad denominada «Sindicato de Empleados Gastronómicos de la Habana» el cual comprende a todo el personal que trabaja en hoteles, fondas, restaurants, hospedajes, figones, cabarets, cantinas y similares, es decir, uno de los sindicatos que se presenta como de los más amplios en cuanto a las actividades que pretende agrupar en su seno, y cuya petición se resume en los siguientes particulares: a) salario mínimo de dos pesos para cualquiera que sea el trabajador de esos giros; b) clasificación de los comercios o industrias de cada giro en clases, grupos o categorías con distintos jornales según se haga la clasificación; y c) clasificación de las distintas labores de cada giro de acuerdo con los pormenores o especialidades de cada trabajador.

En las distintas audiencias públicas fué significativo el detalle de que la mayoría de los que acudían representando o respaldando las peticiones del Sindicato aducían ser del oficio a que se referían, pero estar sin trabajo, mientras que nos encontramos con que los denominados «Carpinteros, Agentes e Intérpretes de Hoteles» por medio de su Asociación han solicitado de la Comisión que no altere las disposiciones vigentes en relación con sus salarios; que el Club de Cantineros, de una manera bastante clara informó dando a entender que las tarifas pedidas resultaban muy elevadas y que ellos, al solicitar una mejoría, lo hacían dentro de límites más razonables; que estas mismas apreciaciones se derivan de los distintos antecedentes que obran en los expedientes y en las informaciones ante la Comisión, de las distintas entidades obreras que a ella concurrieron.

En ninguno de los apartados, artículos o términos de la ley se encuentra ninguna expresión que permita a la Comisión considerarse facultada para hacer clasificaciones de los patronos o sus negocios, y mucho menos crear categorías dentro de los trabajadores dedicados a una misma actividad, pues la Comisión si aparece facultada para señalar retribución mínima por industrias, o sea por clases de labor y por zonas o localidades donde éstas se realicen, lo cual es razonable que así esté dispuesto ya que el costo de vida, que es el factor básico para la fijación de los salarios mínimos, varía de una localidad a otra y dentro de cada localidad, lo más que se puede admitir, es que varíe para actividades completamente distintas por ser unas más agotantes que otras y exigir mayores gastos de mantenimiento al trabajador.

Faltando los puntos de apoyo legales para efectuar la clasificación de los patronos o lugares de trabajo dedicados a una misma clase de labor y radicados en una misma localidad; que siendo nuestra misión esencial la de señalar salarios mínimos por industrias es lógico admitir que no podemos inmiscuirnos en la fijación de salarios para los trabajadores que realizando labores similares, estas sólo se diferencian por la denominación que se le da al puesto o plaza que ocupa el trabajador, por pequeños detalles de subdivisión del trabajo, y, en muchos casos, simplemente por el hecho de que el patrono al utilizar más de un trabajador para una misma labor, establece entre ellos prelaciones u ordenamientos que llevan a entender la existencia de categorías por capacidad, cuando en la realidad lo son, más que nada, por la antigüedad en el servicio.

La ley es clara y terminante en cuanto a que debe tenerse en cuenta la opinión de obreros «bien organizados», lo cual es lógico, pues es de presumir que éstos conocen mejor que cualquier otro núcleo las necesidades de su clase; así como que no debemos olvidar que en nuestra legislación del trabajo no existe la obligación de sindicalizarse o asociarse los trabajadores, pues esto está a su alcance el hacerlo pero sin que sea obligatorio, por lo que se presentan casos como el que estudiamos, de que existiendo asociaciones muy antiguas formadas por los trabajadores de cada una de las actividades del denominado sector gastronómico, se ha organizado una nueva entidad que aspira a reunir en su seno a los trabajadores de ese sector cualquiera que sea la clase de actividad a que se dediquen, organización que no es posible admitir, por el momento, como representativa de la mayoría de los obreros de actividades gastronómicas, pues el número de sus miembros, el tiempo que lleva de organizada y otros múltiples detalles, nos llevan a estimarla como un núcleo de trabajadores que aspira a representar a una clase, sin que todavía lo haya logrado, a lo cual nos permitimos creer que se debe el que haya formulado unas peticiones como las que venimos estudiando en las que se llega al absurdo de reclamar aumentos que, según los propios datos de ese Sindicato, representan un aumento del 50 y hasta el 100% de los salarios que actualmente se vienen pagando, y me permito afirmar que en ningún país, por lo menos medianamente organizado, hay ninguna actividad comercial que resista una elevación inmediata de salarios en esas proporciones. Es casi seguro de que si esas elevaciones se produjeran como consecuencia de disposiciones oficiales, la cantidad de trabajadores pertenecientes a las entidades organizadas por secciones y que llevan años defendiendo a sus miembros, que pasarían a la condición de sin empleo, por cierre de comercios y supresiones de plazas, redundaría en mayor perjuicio para la colectividad que el beneficio de la elevación de las tarifas.

Después de estudiado, en todos sus detalles, el problema de las tarifas para los trabajadores del sector gastronómico, teniendo en cuenta las informaciones que existen en la Comisión, las que he podido obtener, de patronos y obreros, visitando múltiples centros de trabajo; así como inspirado en el deseo de dar al trabajador la mejor y más cierta y firme protección, no una que sea efectista y aparente, sin dejar de tener en cuenta que cuanto mayor sea el salario que perciba la clase trabajadora ha de ser mayor su capacidad adquisitiva y por consiguiente mayor la circulación de numerario en el país, pero también teniendo muy en cuenta que cuando la elevación del salario no responde a razones positivas ni a realidades comerciales e industriales, resultan de efecto contradictorio las medidas que se dictan tratando de producir un alza inmotivada, en fin, actuando pleno de buenos deseos y creyendo firmemente todo lo que he expuesto como lo más razonable y lógico, no por ser lo que yo piense, sino por que no he encontrado razones y argumentos que me lleven a otro criterio, vengo a proponer lo siguiente:

PRIMERO: Que se declare inaceptable, en general, la petición formulada por el Sindicato de Empleados Gastronómicos de la Habana, por resultar excesiva en lo que a la cuantía de los salarios se refiere y por no estar facultada esta Comisión para establecer clasificaciones o categorías entre los trabajadores de una misma industria o comercio, establecidos en una misma zona o localidad.

SEGUNDO: Que se establezcan, con carácter general, las siguientes regulaciones para los salarios de los hoteles, hospedajes, fondas, restaurants, cafés y demás comercios o industrias similares:

A) Salario mínimo de treinta pesos mensuales o un peso veinte centavos diarios para los trabajadores que presten sus servicios en labores que no se pueden considerar como técnicas o de verdadero oficio, cuales son las de dependientes, camareros, sirvientes, roperos y similares.

B) Salario mínimo de cuarenta pesos mensuales o jornal de un peso setenta y cinco centavos diarios para los que realicen labores técnicas o especiales o de maestros para las cuales se requiera una preparación especial, tales como cocineros, cantineros, jefes de comedor y similares.

C) Que el personal del sector gastronómico que se encuentre amparado, por su labor especial, por acuerdos anteriores de esta Comisión continúe sujeto a dichos acuerdos.

D) Que de los salarios señalados anteriormente el patrono no podrá hacer, en el caso de que le dé alimentación y albergue al trabajador, un descuento superior al cuarenta por ciento, pero que si sólo le da albergue el descuento no podrá exceder del diez por ciento; si sólo le da alimenación, no podrá exceder del treinta por ciento, bien entendido de que ese límite será en el caso de que le dé desayuno, almuerzo y comida, pues si faltare alguno de esos servicios, ese treinta por ciento se reducirá proporcionalmente.

La Habana, febrero de 1939.

Doctor Juan Sánchez Iglesias, doctor Felipe de la Cruz Piñera, doctor Eugenio Flamand Montero.

ENVIARA EL JAPON A LA FERIA MUNDIAL DE NUEVA YORK EL RELOJ DE LA PAZ

TOKIO, febrero 7. (Havas).—El Japón enviará a la Feria Mundial de Nueva York el reloj nombrado Reloj de la Paz, el cual será colocado en el Pabellón Japonés. El reloj es de plata maciza y tiene engastadas como adorno, 11,600 perlas, además de 360 brillantes. Su valor es de un millón de dólares.

MARCAS DE GANADO

Han solicitado marcas como ganaderos menores los siguientes señores: Arcadio Ruiz Peña, Manuel Montero, Matías Alfonso, Florentino Bello, Carmen Rodríguez Bejerano, Sabino Morell, Pedro Jiménez Vassallo, Serafín Alvarez Tellés, Aurelio Plazas, Generando Rodríguez, Marina Ramírez, Manuel Batista y María Martínez.

Y como ganaderos mayores los señores Manuel Torrecillas Guedes y Andrés Fernández Feliú.

Se hará en Oriente un catastro de las fincas del Estado

Aprópianse créditos para atender tramos de rutas en la provincia oriental

El Subdirector General de Consultoría de la Secretaría de Hacienda, viene trabajando activamente en la depuración de los documentos relacionados con las fincas urbanas y censos propiedad del Estado, que administra la Zona Fiscal de Santiago de Cuba. Gracias a ello, en breve se confeccionará un catastro para la mejor administración de esos intereses.

Tan pronto como esté terminado dicho trabajo, saldrá el Dr. Pírez para dicha provincia, acompañado de varios inspectores de Bienes del Estado, los que tendrán a su cargo la inspección y fiscalización de los expedientes de dichas fincas y censos.

Terminó en Guantánamo

La inspección que se viene practicando en el Distrito Fiscal de Guanabacoa, igual a la que se hará en Oriente, ha terminado ya, según los informes rendidos por los Inspectores encargados de esos trabajos en la Villa de Pepe Antonio.

Mediante esa fiscalización, el Estado ha podido recuperar más de 100 fincas que no producían nada al Fisco.

Apropiaciones dispuestas

Se ha dado cuenta a la Secretaría de Hacienda de las apropiaciones dispuestas por Decretos Presidenciales, firmados por el Secretario de Obras Públicas, destinadas al arreglo del tramo de carretera de Santiago de Cuba a San Luis, que da acceso a Puerto Boniato y al camino de Santiago a Playa Siboney.

Para el primer tramo se destinan $10.000, y para el segundo, $5.000.

Comisión al Cor. Despaigne

Por Decreto Presidencial ha pasado a prestar sus servicios al Palacio Presidencial, el coronel Manuel Despaigne y Rivery, recientemente nombrado Jefe de Sección de Asuntos Generales de la Dirección General de Aduanas.

Viene un coronel dominicano

La Secretaría de Estado ha dado cuenta a la de Hacienda de la próxima llegada del coronel Marcos Rosario, que hizo la invasión de Oriente Occidente con el general Antonio Maceo. Se propone dicho general trasladar su residencia a esta república.

Como dicho coronel es pensionado en su calidad de veterano de la guerra de independencia, se ha dado cuenta a la Dirección General del Servicio Central, para que tome nota de ese cambio de residencia a los efectos de la pensión.

PROXIMOS CONGRESOS Y CONFERENCIAS

A la Oficina Panamericana de la Secretara de Estado se le ha informado que próximamente se celebrarán los siguientes Congresos y Conferencias: Aéreos-Ambulancia, en Montevideo; Psiquiatría, en Lima; Odontológico Latinoamericano, en Montevideo; Medicina Militar, en Washington; Bacteriología (Microbiología), en New York; Cáncer, en Atlantic City; Panamericano del Niño, en San José, Costa Rica y Cosmobiología, en New York.

MATANCERAS

Brillante epílogo

De la gestión de una directiva.

Con la magnífica fiesta del sábado el suntuoso baile de esa noche del 4 de febrero, ha dado término a su período de mando en la aristocrática sociedad de la «Playa de Bellamar», el grupo de entusiastas damas y damitas que presididos por Lolita Solís de Villabella, con Caya Menéndez de directora, Babyta de Rojas de secretaria y Carmita Moro de tesorera, tan fecunda labor, tan provechosa jornada han rendido para los intereses de dicha institución, en el año que acaba de pasar. Detallar cuanto útil y de mejoramiento dejan allí esas gentiles figuras y sus vices y sus vocales, sería robar espacio a la descripción de esa «soirée» que aquí me propongo reseñar; pero no decir tampoco, aunque superficialmente, algo del caudal de iniciativas allí desarrollado por esas cruzadas del tennis, sería no avalorar como se merece el período de extraordinaria auge que ha sido ese 1938, para aquella casa tan amada.

En los escasos doce meses en que han estado al frente de los destinos del «Club», las ya mencionadas figuras, han celebrado tres grandes bailes, que no tienen parangón en el historial del mismo, por que si de elevadísimo rango fué el de «Trajes», con el que festejaron su toma de posesión, fué también de inusitado colorido y sabor el de las «Flores», que le siguió en turno, y fué apoteósico, por decirlo así, ese que aquí mueve mi pluma en estas cuartillas, amén de las comidas y almuerzos, y los otros eventos, como la verbena de fines del pasado año, como las recepciones a los miembros del «Lions Club», y el gran homenaje rendido al doctor Antonio Font Tió, cuyo número de comensales pasó de cuatrocientos, rompiendo el record de todos los actos de esta índole de que tiene memoria la sociedad matancera.

Pero han hecho más las señoras y señoritas de esa directiva del «Matanzas Tennis Club», por que acometieron la pintura del edificio, dispendiosa, aunque imprescindible, colocaron las reds de alambre en el court, restauraron la scercas que circundan el edificio, adquirieron el espléndido aparato de radio que hoy posee la casa, reemplazaron la instalación eléctrica en completo estado de deterioro e hicieron las casetas de baño para caballeros, que tan gran servicio han de prestar en el próximo verano. Estos señalados beneficios con otros muchos de que no quiero hacerme eco para no caer en monótona repetición, por que lo saben todos los que frecuentan aquella institución, forman el haber esplendidísimo en el balance directriz de la señora de Villabella, las señoritas Menéndez, de Rojas, Moro y sus eficacísimas auxiliares y cooperadoras la señora de Doy, las señoritas Díaz Pardo y Begueristain, la señora de Cosío de Alvarez y Mimí Obregón, Tula Alfonso, etc., etc.

Batidas palma, ya, en loor de esas incansables luchadoras, a manera de despedida, pasemos ahora a dar un reflejo de esa fiesta del pasado sábado, que puede catalogarse en rango que las de la misma Habana le superan pocas veces, caracterizándolas desde luego, en el ambiente y el prisma tan opuesto, de aquella rica ciudad y esta modestísima nuestra.

La iluminación soberbia y el preciosismo decorado floral que lució el «Tennis», en esa noche del 4 de febrero, hubiera costado a una sociedad capitalina algunos cientos de pesos, y costó sólo a este matancero «club», el caudal de energías y entusiasmos de que pueden hacer gala esas heroínas.

Bombillas eléctricas en número de millares, con los dos colores emblemáticos del Instituto «blanco y verde», cubrían totalmente la fachada y los costados del edificio, haciéndolo aparecer como una fantástica casa de luces que a los resplandores de la bellísima luna de esa noche, refulgía en maravillosa e imponente visión.

Decorados los salones con los gladiolos famosos del «Jardín Botánico», erguíanse las airosas espigas en búcaros de mimbre gigantescos, sabiamente distribuídos en todos los testeros. Un macizo cantero de claveles, bordeaba la plataforma dedicada a la música y una fulgida lira resplandeciente hacia fondo entre un panel también de claveles. Pero fué objeto de especial atención y fué el más celebrado adorno de la noche, el que lucía el court de tennis, convertido por arte de hechizo y de magia en delicioso jardín. Canteros artificialmente diseñados en los que prendiánse flores de todos los matices, unos circulares, ochavados otros y en esquinas algunos, sembráronse de trecho en trecho, bordeando ese court, y unos artísticos bancos de yedra y musgo, como esos que en las grandes residencias del Vedado, forjan los grandes jardineros, distribuyéronse también por doquiera, completando el encanto de tan bello decorado, con unos kioscos en las esquinas, a los que se cubrió materialmente de encendidos bugambilles, produciendo la ficción, una fidelísima realidad.

Proyectista de este adorno fué Calla Menéndez y ejecutantes con ella todas sus compañeras de directiva, que quisieron así rubricar gloriosamente su paso como mandatarias del simpático «club».

Contratóse para amenizar este baile la afamada orquesta de los «Hermanos Castro», el conjunto musical habanero de tanto renombre y tan bien ganada y sólida reputación, cuyos profesores presentáronse vistiendo unas elegantes americanas azul zuloaga con pantalones color beis del mejor efecto, ofreciendo un programa que por gustado, se caracterizó por su vis, pues no hubo pieza que aplaudida dilirantemente, no recibiera los honores de la repetición.

Hasta la madrugada se mantuvo el baile en una animación indescriptible y con los primeros claros del día, se inició el desfile de figuras y prestigios los más encumbrados de nuestro gran mundo.

La relación de nombres con que voy a esmaltar estas líneas, trazadas aún bajo la impresión deliciosa que ha dejado en todos esa magnífica fiesta, dirá más que cuanto yo quisiera decir de la brillantez de la misma.

Dos nombres inician la lista: el de la presidenta saliente, Lolita Solís de Villabella; que era objeto allí de las mayores felicitaciones, y el de la entrante, señorita Bertila Haedo de quien poco hay que decir, después de recordar que fué ella con Carmen Leonor Martínebz y Aurora Rodríguez de González, la trilogía que hizo factible la edificación de la nueva casa del «club», ese airoso building, en cuya ejecución puso el ingeniero Max Borges, con todo el bagaje de su técnica profesional, todo el buen gusto y la elegancia que calzan sus obras de construcción.

Siguen en turno las dos directoras de la casa: Calla Menéndez, que nos da su adiós de manera tan brillante y Graziella Estrada, que se dispone, siguiendo las huellas que le ha trazado su antecesora, a triunfar como ella en sus gestiones.

Y ahora en legión fascinadora los blasones y los timbres de que tanto se ufana mi pluma, al realzar estas pobres reseñas con esas menciones de belleza, de elegancia y de distinción de nuestra smart set.

Un grupo de damas jóvenes todas, de an gentil prestancia como: Esther Gener de Villavicencio, Dora Moré de Valdés Faroy, María del Carmen Beguiristain de Tamargo, Julia Rosa Martín de Flor Jorganes, Sofía Pailot de López, Panchita Arencibia de Acevedo y Juanita Domínguez de Pita.

Tres señoras de la más elevada jerarquía social ahora: Rosa Ulmo de Landmann, desplegando el lujo de una toilette en moaré de oro rubricada en Berlín; Juanita Carnot de Baquedano, con traje de encaje rosa tres chic y Juanita González de Obregón, cuya robe en tafetán turquesa era de las toilettes más celebradas de aquel concurso.

Blanca Luisa Vallice de Fernández Taquechel, de soberana arrogancia; Lolita Cuní de Almirall, porte airoso, distinción suprema; Emilia Leal de Estévez, embajadora de la gracia oriental en Matanzas, gentil figura de la capital santiaguera que hoy reside entre nosotros.

Señoras de tan alta prosapia como: Bertha Beracierto de Amezaga, Teresita Penichet de Rojas, Estrella Brito de Harves, María Elvira de Vera de Alfonso y Dulce María García de Martínez.

Antonia Garrigó de Dihigo, que en todas nuestras fiestas da la nota chic en el gusto y el lujo de sus tocados.

Mara Bango de Pérez, Rosa Valledor de Menéndez, Manuela Cuervo de García, Rosa Elejalde de Moro, María Páez de Díaz, Chicha Cao de Sicre Lucía Mora de Jiménez Plá y las señoras de Meléndez y de Torres, Blanca y Caridad Valdés.

Mariíta Rodríguez, la gentil viudita de Urréchaga, muy elegante.

Serafina Rodríguez de Ramos, Rosa Muñoz de Doy, Emelia Gallardo de Gutiérrez, Eloísa García de Cruz Alvarez; y una dama cardenense que frecuenta nuestras fiestas, blasonándolas muy gentilmente Asela Quirch de González, con sus hijas Fischu y Aselita; y Olga Cuesta y Minita Argüelles.

Nuestra jeunesse ahora: con traje de terciopelo, elegantísimo Babyta de Rojas, la secretaria de la directiva saliente, la figulina todo idealidad y todo poesía que recientemente hiciera su aparición en los salones, para brillar como brilló aquella trilogía que se llamó: Teresa, Margo y Pilar Penichet, astros de los salones del «Liceo».

María Josefa Beguiristain y Rivero, la secretaria entrante, la bella hermana de las señoras de Pepe Casas y Manolo Tamargo, que reina entre esa juventud de nuestro quartier de Bellamar, por su distinción, su gracia y su simpatías.

Y en bunch de belleza y elegancia: Hortensita Doy, Herlinda Urréchaga, Graziella Alcebo, Ana Pérez Bango, Elena García Cuervo, Gina Duque de Heredia y Tula y Billy Alfonso.

Emelita Gutiérrez Gallardo, belleza que parece desprendida de una porcelana de Sevres, de un lienzo de Watteau, de uno de aquellos grabados de la Corte de los Luises de Francia.

El grupo de las «fiancées», tiene turno en este párafo: Carmen Leonor Martínez, prometida a Manolito Zapico; María Bertha Amezaga, la novia de Anselmo Beoto; Luz López, la musa de Chongo Urquiza; Clara Luz Arca, la soberana de Alejandrito Esquerré; y Alesia Meléndez, engaged al joven Alejandro Menéndez.

Clara Solomón, que se veía rodeada por esa corte que la acompaña a todas las fiestas y en la que se impone su simpatía.

Las Dihigo, Eugenia y Rosa, que tienen la distinción como patrimonio y tienen como flores de nuestro jardín, el más delicado perfume.

Mimí Obregón, que pertenece a esa corte deslumbradora que el día 11 en el «Liceo», acompañará a Su Majestad Nenita Font. Tenía como caballero la bella hija del presidente-administrador de la compañía de tranvía matancero, al joven Carlos Rabelo.

Amparito Díaz Pardo y su hermana Mercedita, de abolengo de bellezas que tuvieron por tronco a aquella gran dama doña Mercedes Pardo, la esposa del licenciado Francisco Díaz Vega, las vimos acompañadas de Joaquinín de Rojas y Mandy Uriarte.

Las Moro, Carmita, la tesorera saliente y la lindísima Rosita y Nenita Leal, Carmita Irastorza y Bertha Lewis.

Cierra la relación una gentil pareja que integran dos jóvenes que llevan apellidos de estirpes prestigiosas matancera: Carmen Luisa Amézaga y Raimundito Urréchaga.

¿Qué más decir sobre esa fiesta deslumbradora de la noche del sábado, 4 de febrero y de esa sociedad femenina de Bellamar que la ofreció?

Que desde que Margarita Heydrich de Febles, con Bertha Beracierto de Amézaga, con Iluminada Obias de Altuna, María Dolores Núñez de Beato, Ana Rosa Estorino de Urquiza, Amparo Araña de Betet, Marina Peraita de Cruz, etc., etc., abrieron las puertas de ese simpático «club», hace ya unos tres lustros, día a día, y una a una de sus directivas, ha ido rindiendo su mayor aporte para su engrandecimiento, y que ahora, en lo futuro, con la alta dirección de Bertila Haedo y Chela Tores, bien probadas ya en su amor a la institución, alcanzará el «Tennis» su maximum de apogeo y mejorará si posible fuere, el legado que allí dejan Lolita Solís de Villabella y Calla Menéndez.

Tiene un lema la casa aquella que es de superación.

Y a superarse tienden todas cuantas directivas por allí pasan.

Post-Matanceras

Tengo espacio sólo para tres líneas que completen el que me está marcado para esta sección y en ellas daré como principal tema, el número que obtuvo ayer el billete ofrecido por las Damas Isabelinas en su kiosco de Mocha. Lo obtuvo el sesenta y cinco y tiene el billete la cifra 9133.

El sorteo de hoy dirá si está premiado ese número.

Como otro tema que hoy aflige hondamente a la sociedad matancera, consignaré el muy sensible fallecimiento de la joven dama Aida Muñoz de Valdés Coffiño, que tras horribles sufrimientos falleció en la Habana la tarde del domingo.

El cuadro de dolor que hoy presenta ese hogar de la desdichada Lola Menéndez y mi muy querido amigo Pepillo Muñoz, que tratan de dar calor al desolado esposo de Aida y a sus tiernos hijos, es de prisma desolador y de acongojante aflicción.

En mi próxima correspondencia con más espacio me haré eco más ampliamente de este duelo que somos tantos a compartir.

Dos fiestas celebradas en Matanzas, sábado y domingo, tendrán así mismo en las Matanceras de mañana, la atención de mi pluma.

La una el gran baile celebrado en los salones del «Casino», el día 4, como inicio de la temporada carnavalesca. La otra el almuerzo que le ofrecieron los miembros de la Delegación matancera al Congreso de Arte, celebrado recientemente en Oriente, a Joaquín Rodríguez Lanz.

Dedicaré asimismo espacio a la gran fiesta de los «Leones» celebrada en Cárdenas, ese mismo domingo, 5 de febrero, dividida en dos partes: primero, el reparto de bastones blancos a los ciegos de la ciudad, en la sala capitular del Ayuntamiento, y después el soberbio almuerzo de la Playa de Varadero, Chez Panchita González.

Y pongo punto final aquí lamentando el accidente de que fué víctima anteayer el estimado caballero Manolo Prieto, que viajando por la carretera sufrió lesiones graves, teniendo necesidad de recluirse en la Clínica de Matanzas, donde lo acompaña su esposa, la señora Nena Abete, sin separarse un instante de la cabecera de su lecho.

Y saludamos a los Ricardos que estuvieron de días ayer.

Ricardo Linares, el primero, el Cónsul de Santo Domingo en esta ciudad y su hijo Ricardito Linares Gómez.

El doctor Ricardo Oliva, tan popular en la barriada neopoblana y tan querido en nuestro yumurino.

Ricardo Riera, Ricardo Molina, Ricardo Pombo, Ricardo Matheu, Ricardo Rossié, Ricardo Chávez, Ricardo Adans Silva y Ricardito Dauvar

Ricardo Oliva y Menéndez y Ricardito Trelles Solomón, dos simpáticos jovencitos.

Ricardo Villares, nuestro caro compañero de «¡Alerta!».

Ricardo Silveira, del alto comercio de esta plaza y su hijo, el doctor Ricardo Silveira Rodríguez.

Ricardo Rodríguez Cáceres y su hijo Riri Rodríguez Morales.

Y cerrando la relación el Senador Ricardo Campanería, uno de los políticos que goza de mayor predicamento en el electorado de esta provincia.

Gran demócrata, gran ciudadano, Ricardo Campanería y Valdés, arrastra a las urnas a las muchedumbres por que es de los hombres que sabe llegar hasta el corazón del pueblo e identificarse con sus padecimientos y remediar sus angustias.

Con un abrazo mi felicitación para Campanería.

Manolo Jarquín.

No pueden dejar a Madrid los cubanos hasta ser ocupada

Fracasadas las gestiones. En otros sitios, al irse los rojos, no se van los cubanos

La Secretaría de Estado continúa haciendo activas gestiones para obtener la salida de Madrid de todos los cubanos que aún se encuentran, tanto en la Embajada de Cuba en la antigua capital hispana, como en otras Legaciones de países amigos que se brindaron a acoger a aquellos de nuestros ciudadanos que temieron por sus vidas desde el inicio de la guerra civil.

Créese, no obstante, que en vista del estado de cosas existente en la Península, y del derrumbe del Gobierno izquierdista y sus líneas de defensa, la libertad de dichos cubanos no será obtenida hasta que las fuerzas nacionalistas hagan su entrada en Madrid. Como se sabe, la Cancillería logró en varias ocasiones la autorización correspondiente para evacuar a cubanos y españoles que se encontraban asilados en la Embajada en Madrid, pero no fué tan fácil obtener el permiso del caso para sacar de territorio hispano a otros ciudadanos que habían buscado amparo bajo pabellones de naciones amigas.

Los cónsules radicados en distintas ciudades españolas que se hallaban bajo el control de las fuerzas izquierdistas, han comunicado en distintas ocasiones, una vez efectuada la entrada de las tropas nacionalistas que los cubanos residentes que pensaban salir de España, se disponían a permanecer en las mismas ciudades, ya que el cambio del estado de cosas era evidente.

Conmemoración de fiestas históricas de Portugal

El Encargado de Negocios de Cuba en Portugal, doctor Francisco de Arce, ha comunicado a la Cancillería las distintas fiestas y actos públicos que se preparan en aquel país para conmemorar las fechas de la fundación y restauración de Portugal. Dichos actos y fiestas se dividirán en tres ciclos, denominados de primavera, verano e invierno y comenzarán en abril de 1040.

Las conmemoraciones de la Fundación se efectuarán en la ciudad de Guimaraes; las de la Expansión, en Algarves; las de la Restauración, en Villaviciosa; las del Trabajo, en Oporto, y las del Imperio, en Lisboa.

Proyectos de defensa en Holanda

El Encargado de Negocios de Cuba en los Países Bajos, doctor José Gómez Garriga, ha informado a la Secretaría de Estado sobre los proyectos de ley enviados recientemente por el Gobierno holandés a la Segunda Cámara de los Estados Generales (Cámara de Diputados) y que tienden a la organización de la economía nacional y a la defensa del país en caso de guerra, o en otras circunstancias extraordinarias.

Dichos proyectos tratan sobre la producción agrícola, la requisición general, la distribución de materias primas, las medidas con el alza de los precios y contra el almacenaje abusivo, la requisión de los brazos.

Denuncia de hurto

Inocente Casal y Casal, vecino de Muralla 160, denunció a la policía, que al dejar abierta las puertas de su casa por el calor reinante, lograron hurtarle ropas por valor de 60 pesos, dejando el autor abandonado en la huida, un cuchillo de gran tamaño que ocupó.

PINAREÑAS

El reinado de Momo

Los Carnavales de 1939.

Con la misma lucidez de años anteriores, promete la Sección de Instrucción y Recreo de la culta sociedad de la Colonia Española celebrar el alegre reinado del Dios Momo, mensajero feliz de la risa, el bullicio y la animación.

Cuatro grandes bailes de carnaval serán ofrecidos por tan interesante institución a sus asociados.

También las demás sociedades pinareñas preparan grandes sorpresas para fetejar tan magno acontecimiento social.

Daré nuevos detalles.

En su oportunidad.

Entre nosotros

En viaje de regreso.

Terminada la misión científica que le llevarán a la Habana representando al Consejo Nacional de Tuberculosis, han regresado nuevamente a esta capital los doctores Maximino Nodarse Ruiz, Pedro González Battle, Salutario Camacho Jordán y Elpidio Barrial Quintero, todos pertenecientes al Dispensario Antituberculoso «Antonio M. Rubio».

Grandes éxitos obtuvieron estos galenos pinareños en la interesante Convención celebrada en la capital.

Reciban mi saludo de bienvenida.

Nuevos papás

Dichas y alegrías de un hogar.

Allá en la capital de la República donde residen desde hace tiempo, besan complacidos una graciosa niña los estimados esposos Sres Josefa Garay y Viriato Villamil, tan distinguidos en la sociedad pinareña.

Al felicitar a los felices papás, hago extensiva mi enhorabuena hasta sus abuelos.

Enferma de gravedad

De bastante cuidado.

Encuéntrase así la respetable dama Aurora Rivera, madre política de los señores Jacobo S. Villalba y el doctor José Jordán Avendaño.

La señora Rivera viene siendo solícitamente atendida por los facultativos que la asisten y todos sus familiares.

Mis votos son por que logre rebasar la gravedad que le aflige y estar pronto restablecida.

Operado

En la Colonia Española.

Por el doctor León Cuervo, Director de este centro benéfico, ha sido intervenido quirúrgicamente el juez municipal de Consolación del Sur doctor Ricardo Rodríguez.

El estado del distinguido enfermo al escribir estas líneas, es totalmente satisfactorio.

Lo que consigno con gusto.

Milanés

El programa de la semana.

Para hoy miércoles en todos los turnos elegantes se estrena la interesante película «Andy Hardy se enamora», por Mickey Rooney. Además se reprisa a petición general «Marie Waleska», la última joya triunfal de Greta Garbo.

Mañana jueves 9, «Quesos y besos» por el Gordo y el Flaco y «El hermano del Diablo».

Viernes 10, «Josette», por Simone Simón y «Vivan las jiras».

Sábado 11, «Suez», y otras grandes sorpresas en el arte cinematográfico.

Y para el domingo 12, en matinée y noche: «La ciudadela», por Rosalind Russell y «La venganza del rancho», una formidable producción del oeste.

Restablecida

De la dolencia que le aquejaba.

Hállase así la joven damita Julieta de la Torre de Vía, quien ha venido sufriendo de una ligera afección grippal.

Grata la nueva.

Que consigno aquí.

La última nota

Para decir que mañana celebrará sesión nuevamente el Club Rotario en los amplios salones del Hotel Globo bajo la presidencia del rico cosechero de tabaco señor Francisco María Pérez y actuando como Secretario el culto doctor Nicolás Carasa.

En dicha sesión tratarán los rotarios pinareños problemas interesantes relacionados con nuestro desenvolvimiento local.

Prometo dar cuenta de la misma.

En su oportunidad.

Guillermo RODRIGUEZ

Disertó Vossler sobre la obra de Tirso de Molina

Analizó dicho Profesor «La Ninfa del Ciego» y «El condenado por desconfiado»

Las tragedias de Tirso de Molina fueron el tema de la cuarta conferencia desarrollada por el profesor Karl Vossler, el ilustre hispanista alemán, en el Instituto Nacional de Altos Estudios.

Tuvo lugar la conferencia en el salón de actos de la Academia Nacional de Artes y Letras, que ha sido cedido para la continuación del curso del doctor Vossler al Instituto de Altos Estudios, la institución de carácter post universitario que acaba de crearse por hermosa iniciativa del Dr. Aurelio Fernández Concheso, nuestra máxima autoridad educacional.

Analizado ya el teatro devoto, se adentró en el campo de las tragedias, refiriéndose en particular a «La ninfa del cielo» y a «El condenado por desconfiado.»

Encontró en la primera de ellas expresiones que podrían tomarse como prueba de la paternidad de «El condenado por desconfiado», que no atribuyó, sin embargo, resueltamente a Tirso de Molina.

La semejanza de caracteres que Muñoz Peña encuentra entre Enrico, el protagonista de dicho drama, y «El Burlador de Sevilla», consideró que podía deberse a efectos del tiempo y del ambiente.

Halló otras razones, no obstante, en las polémicas teológicas sobre el libre albedrío y la predestinación para ilustrar este punto, entendiendo que en el citado drama existen tendencias «molinistas», de Luis de Molina, el teólogo de Evora.

En el personaje de Enrico, finalmente, vió el eminente conferenciante un tipo al que Tirso, bien por gusto dramático y estético o por aprecio ético y psicológico, muestra especial predilección: el hombre animoso, impertérrito, colérico y sensual.

M.E.C.D. 2016

SANIDAD INTENSIFICARA SU CAMPANA CONTRA LAS ADULTERACIONES DE ALIMENTOS Y DEMAS INFRACCIO

ANUNCIA AHORA UNA BATIDA EN LO QUE RESPECTA A LAS MANTEQUILLAS ARTIFICIALES

Además de la calidad del producto, se exige la veracidad en las etiquetas. Donde hay alcantarillado, no debe haber fosa. Acusador para los Juzgados. Exigen limpieza a la Necrópolis

No obstante el Decreto que regula la fabricación de las mantequillas artificiales, así como otras disposiciones señaladas en las vigentes Ordenanzas Sanitarias, en poder del Secretario de Sanidad y Beneficencia, doctor Manuel Costales Latatú, obran antecedentes relacionados con las continuas infracciones que cometen a diario los industriales dedicados a la elaboración de tales productos.

En los repartos «Rosalía» y «Los Angeles», del término Municipal de Guanabacoa, por ejemplo, se encuentran radicadas varias fábricas de mantequillas artificiales envasando en depósitos cuyas etiquetas violan la legislación actual en lo que se refiere al nombre del fabricante lugar de fabricación y contenido.

Con vista de estos antecedentes y otros más que ha podido comprobar respecto a la industria mantequillera artificial en toda la Isla, el doctor Latatú, al celebrar recientemente una entrevista con el Director de Sanidad, respecto al particular, le ha dado órdenes precisas, terminantes, a fin de que por los jefes locales de Sanidad de las seis provincias, incluyendo el de la Capital, doctor Finlay, se hagan cumplir el Decreto y los artículos de las Ordenanzas Sanitarias que regulan la fábricación envase y venta de tales productos alimenticios.

El Jefe de la Sanidad, al comenzar en días pasados su drástica batida contra los adulteradores de la leche de vaca, la ha hecho extensiva a los demás alimentos que el pueblo consume en la creencia de que son puros, cuando es lo cierto haberse comprobado que la mayoría son producto de adulteraciones, engaños, etc.. y, sin embargo, se adquieren al precio de los de primera calidad.

El Director de Sanidad, con las instrucicones recibidas, conminará a los jefes locales para el mayor cumplimiento de lo dispuesto.

Edificaciones

Por el señor Rogelio Espinosa, Director de Ingeniería Sanitaria Nacional, previos estudios realizados, ha aprobado los siguientes proyectos de construcciones:

Estrada Palma 42, «A», en ciudad de Camagüey, de Manuel V. Comas Zaldívar.

Y, en el vecino pueblo de Regla: La Piedra 17, de Luis Romero; Martí 62 de José López, (modificaciones), Maceo 198, de Margot Rodríguez, Tejedor 23, de Basilia García, Fresneda 9, de Alfredo Pérez Guerra Maceo 188, de Bernardo Chamendi (obras), y, Ambrón 19, de Jerónimo Fé Elepán (obras). Respecto a estos proyectos aprobados por la Dirección de Ingeniería Sanitaria Nacional, el Jefe Local de Sanidad de Regla consulta a la Dirección del ramo respecto al entronque de los servicios sanitarios a fosas absorbentes, cuando es lo cierto que por el frente de dichos inmuebles cruza el alcantarillado y, además, las condiciones sanitarias del terreno no permiten la construcción de tales fosas. Posiblemente la Dirección de Sanidad acceda a lo solicitado obligando a los propietarios a entroncar con el alcantarillado.

Los mostos de una destilería

La propia Dirección de Ingeniería Sanitaria Nacional ha devuelto los planos y memorias referentes al proyecto de disposición de los mostos y residuales de la destilería «Vizcaya», establecida en la ciudad de Cárdenas, rogando a la Dirección de Sanidad les exija a los propietarios la ampliación de las obras en proyectos con una memoria adicional que explique más detalladamente aquél.

Acuerdos de la Junta de Sanidad

Dos asuntos pasó a Ponencia la Junta Nacional de Sanidad, durante su sesión de ayer: la solicitud de permiso para la importación de productos para fabricar helados de la sociedad anónima «Siboney», y, el expediente sobre un matadero en la finca «Las Flores», en el Caney, Oriente.

Acto seguido se continuó la discusión del articulado del proyecto de organización del cuerpo de veterinarios e inspectores de carnes y sus atribuciones.

Sanidad mantendrá la acusación

Por Decreto interior el Secretario de Sanidad y Beneficencia, doctor Latatú, ha designado al doctor Delio Hernández Pérez, para que actúe como representante del Departamento ante los Juzgados de Instrucción de esta Capital manteniendo la acusación contra los que resulten adulteradores y expendedores de alimentos y bebidas que consume la población.

Por otra parte el Secretario de Sanidad ha solicitado del de Justicia la cooperación de los jueces en la campaña que ha iniciado contra los infractores de la legislación vigente.

Obedece la anterior Resolución a lo dispuesto en los artículos 460, 461, 462 y 463 del nuevo Código de Defensa Social, en lo que se refiere a la adulteración de productos alimenticios de cuyos casos tienen que conocer los Juzgados de Instrucción y no las Cortes Correccionales como hasta hace poco.

Saneamiento del Cementerio de Colón

Cumpliendo instrucciones del Secretario del ramo, el Director de Sanidad se ha dirigido al Jefe Local de La Habana, para que a su vez lo haga a la Administración de la Necrópolis de Colón, ordenándole la reparación de las calles del Cementerio, se coloquen depósitos para las basuras, chapee el campo común y, finalmente, renovación diaria de las aguas de todos los búcaros para evitar su descomposición.

Concédese mucha importancia a la entrevista del coronel Batista y el general azteca Avila Camacho

El Presidente Cárdenas acompañó al Jefe del Ejército cubano hasta la Embajada. Fiesta india en San Juan se Teotihuacán. Habla Lombardo Toledano del obrero de Cuba

MEXICO, D. F., febrero 7. DIARIO. Habana.—El general Avila Camacho y el coronel Batista sostuvieron una extensa conferencia privada en uno de los salones de la Embajada de Cuba. He aquí la noticia que pudimos confirmar hoy plenamente. Detalles no hemos podido conseguir ninguno En cambio nos es fácil asegurar que la entrevista tiene extraordinaria importancia. Se le afronta, desde luego, la significación del coronel Batista, pero también la posición actual del general Avila Camacho. Y más que nada, la que tendrá, según parece, en el futuro inmediato.

Ya es sabido que el general Avila Camacho renunció hace poco a la Cartera de Defensa Nacional, para figurar entre los candidatos a la Presidencia de México. Para figurar a la cabeza de ellos, nos atrevemos a decir, basados en la popularidad y el arraigo con que luce en el tablero político de este país. Verdad es que Mugica y Sánchez Tapia, que con él forman la triología aspiracionista, no carecen de fuerza, pero no es menos cierto que hay muchas razones para afirmar que la victoria le aguarda. El augurio no es nuestro. Nace en las calles de la capital y se agiganta en pueblos y aldeas, en valles y sierras. Se asegura que tiene por detrás, como formidable «Back Ground» al Partido Revolucionario mexicano. Se asegura igualmente que la formidable Confederación de Trabajadores Mexicanos hará de su nombre una bandera comicial. Y el aserto alcanza hasta otras organizaciones mayoritaristas.

El coronel Batista conferenció con Cárdenas, también se entrevistó con Avila Camacho. Cárdenas es el Presidente y Avila Camacho es el futuro.

La Unión de Cuba y México, establecida por la historia y solidarizada en la hora actual de ambos pueblos, sale de este viaje del Jefe del Ejército de Cuba con nuevas cimentaciones. La unión por la democracia y por la América, que es decir lo mismo. Otro dato para los especuladores. Este es el primer contacto personal entre Batista y Avila Camacho. Pero sus relaciones datan de antiguo. Tanto es así que se tratan como viejos amigos. Y ya se sabe lo que la amistad entre líderes significa e importa siempre en la vida de los pueblos. Más aún en la de México y Cuba, hermanos ayer, hoy y mañana.—**José I. Solís**, Enviado Especial.

Hacia San Juan de Teotihuacán

MEXICO, D. F., febrero 7. DIARIO, Habana.—En relación con su larga conferencia de ayer con el general Lázaro Cárdenas, conferencia que se inició a las dos de la tarde en el Castillo de Chapultepec y se prolongó mientras el coche presidencial rodaba por las amplias avenidas de Ciudad México, interrogamos esta mañana en la Embajada de Cuba al coronel Batista.

De antemano sabíamos que la discreción del Jefe del Ejército Constitucional, no nos permitiría penetrar totalmente en sus conversaciones de ayer con el Presidente de México, cuya noticia a estas horas debe mantener expectante a la opinión pública cubana. Pero la esperanza de que el tono y quizás si hasta las palabras dejen trascender hasta nosotros, si no los asuntos tratados, a lo menos la confirmación de que fueron de vital importancia para el futuro internacional de ambos pueblos.

Nos estimuló a insistir en el logro de una entrevista, que sin pecar de suspicaces podemos afirmar que hizo todo lo posible por eludir y esa esperanza no fué inútil. «Efectivamente—dijo—ayer tuve el honor de celebrar un almuerzo privado con el general Cárdenas. Cierto que en la mesa estuvimos los dos solos. Y es verdad también que charlamos largamente. Veo que ustedes están bien informados».

Estas primeras palabras las pronunció el coronel Batista en el rellano de la escalera. De arriba de las habitaciones privadas, venían uno tras otros, los miembros de su séquito. El salón principal estaba lleno de autoridades mexicanas. Dentro de poco todos saldrían hacia San Juan de Teotihuacán, en cuyas pirámides se reconstruiría en honor del huésped el ceremonial azteca anterior a la conquista. Era cuestión de aprovechar el tiempo. «¿Charlaron? ¿Sería posible saber sobre qué?» Aparentemente la pregunta no le afecta. De seguro que por esperada.

«Pues de asuntos generales—nos dice—. Particularmente sobre las cuestiones de Cuba y México y del mundo».

Ensayamos un rodeo. Para ello lo mejor es pedirle su impresión personal sobre el Presidente Cárdenas.

«Es un hombre—define—con el que hablando de estas cosas de principios a los pocos minutos se siente uno cautivado. Con él tiene uno la sensación de estar junto a un antiguo y cordial amigo. Es un hombre de alta moral y de un puro patriotismo, que trabaja incesantemente por el bienestar de América y que se muestra ansioso de establecer relaciones directas con los demás pueblos».

Volvemos a lo más fundamental:

«Nuestros informes son que después del almuerzo en el Castillo ustedes salieron en auto, también solos, a dar un largo paseo. ¿Quiere dejarnos conocer algo siquiera de esta segunda charla?»

«Ese paseo—explica el coronel Batista—es otra exquisita gentileza que agradezco profundamente al general Cárdenas. Primero fué por las Avenidas del Bosque de Chapultepec, que recorrimos para admirar una vez más esos parajes de encantamiento. Después por esta ciudad de los Palacios, de la que los mexicanos se enorgullecen tan legítimamente. ¿Lo que hablamos? Fué de cosas generales también. Luego el general Cárdenas me hizo el alto honor de acompañarme hasta aquí, hasta la Embajada. Dato que no dudo ustedes conozcan igualmente. ¿Algo más?»

No insistimos. La indiscreción hasta para los periodistas tiene sus límites. El coronel Batista agota la escalera con paso rápido. Todos se movilizan para saludarlo. Minutos después los lujosos autos ganan la calzada de Tacubaya. Van hacia San Juan de Teotihuacán; hacia la fiesta india con sabor de siglos.—**José I. Solís**, Enviado Especial.

«Tienen los obreros cubanos un alto sentido de responsabilidad»—dice Lombardo Toledano

MEXICO, D. F., febrero 7. DIARIO, Habana.—El Secretario General de la Confederación de Trabajadores de México, Vicente Lombardo Toledano, ha hecho hoy a los periodistas de México y a los corresponsales extranjeros, las siguientes declaraciones:

«En el Congreso de Unificación Obrera celebrado en la Habana, estuvieron representados todos los sindicatos de Cuba y con el propósito de que la unificación fuera completa, antes de efectuarse el Congreso Nacional hubo congresos parciales de las agrupaciones de una misma rama de la industria. Al Congreso Nacional llegaron los trabajadores ya unificados. Concurrieron mil quinientos delegados, representantes de medio millón de trabajadores, y no menos de cinco mil delegados fraternales.

«En cuanto a los delegados del exterior, asistieron los de la CTM, y del comité de organización industrial de los Estados Unidos, pero se recibieron mensajes de adhesión de todas las organizaciones obreras de la América Latina. Dado los trabajos preparatorios — continuó diciendo Lombardo Toledano—la Unificación se hizo de manera fácil y en forma ejemplar, hecho que acusa un alto sentido de responsabilidad en los trabajadores de Cuba y una conciencia de clase muy desarrollada.

«La nueva Organización se llama Confederación de Trabajadores de Cuba, para unificar en lo posible la denominación de las Organizaciones Nacionales de la América Latina, y se tomó la resolución de adherirse a la Confederación de Trabajadores de la América Latina y a la Federación Sindical Internacional, cumpliendo así las resoluciones tomadas en el Congreso Obrero Latino Americano, que se reunió en septiembre último en esta capital.

«No sólo estimo que la Unificación Obrera tan completa realizada en Cuba será un paso decisivo para la vida del país, sino que representa un estímulo para la Unificación de los Trabajadores de otros países del Continente. Igualmente considero que la Confederación de Trabajadores de América Latina empieza a vivir en una forma llena de grandes consecuencias para los pueblos americanos y que se hace imposible la resurrección de aquel opaco organismo que se llamó Confederación Obrera Panamericana y que hace todavía algunos meses se intentó reunir para finalizar así.

«El nacimiento de la Confederación de Trabajadores de Cuba será una fuerza que también sirva de ejemplo para el proceso de la democratización de algunos gobiernos de la América Latina que se hallan alejados todavía de los intereses de las masas trabajadoras. En lo personal, estoy satisfecho y reconocido no sólo a los trabajadores de Cuba, sino a los intelectuales, que nos hicieron objeto de constante muestras de simpatía».—**José I. Solís**, Enviado Especial.

En el Gran Sorteo de Caridad que patrocina la Sra. Elisa Godínez de Batista y organiza la Corporación Nacional de Asistencia Pública, los premios serán un palacete que se construye en el Reparto Playa de Miramar, valorado en $25,000, una linda y espaciosa casa, donada por Bruselas y Cía., y un lujoso automóvil Lincoln, donado por Trinidad y Hno. El producto del Sorteo será dedicado íntegramente a sostener más de sesenta Asilos, Creches, Hospitales y Colonias Infantiles.

COMPRE HOY SU BOLETO Y ESPERE EL 18 DE MAYO

LA CRUZ ROJA CUBANA SE DIRIGE AL PUEBLO DE CUBA

La hermana República de Chile acaba de ser víctima de un violentísimo terremoto que ha llevado la destrucción y la miseria a una amplia región de su territorio, sembrando a su paso la muerte, la desolación y el hambre dejando tras de sí más de treinta mil muertos, cincuenta mil heridos y más de cuatro mil huérfanos con su secuela de luto y epidemias, siendo insuficientes, los esfuerzos que realiza el Gobierno de Chile por medio de la Cruz Roja chilena y sus demás instituciones oficiales y privadas para cubrir tanta necesidad y desamparo.

La Cruz Roja Cubana, que sabe por propia experiencia, que todos los esfuerzos encaminados a combatir los daños causados por ciclones, sismos, etc son pocos, si se considera como en este caso la magnitud del desastre de Chile y conociendo los nobles y caritativos sentimientos de todas las entidades, corporaciones, organismos, etc, radicados en Cuba y los del pueblo cubano en general, no vacila en hacer un llamamiento de auxilio para ayudar un tanto a la nación chilena, hoy abatida y desolada, necesitando el más imperioso y rápido auxilio material conque curar y aliviar a los heridos y huérfanos, procurando alojamiento y alimentación a los que lo han perdido todo.

La Cruz Roja Cubana espera y confía en que el generoso pueblo cubano, como siempre lo ha demostrado, coopere en la forma más decidida y con los más elevados sentimientos, mitigando con su óbolo en cualquier especie en favor de las víctimas de la horrenda catástrofe que en estos momentos azota a nuestra querida hermana la República Chilena.

Cualquier donativo que se desee enviar puede ser remitido a las oficinas de la Secretaría General de la Cruz Roja Cubana, sita en Zulueta entre Teniente Rey y Dragones de ocho de la mañana a cinco de la tarde.

La Habana, febrero 7 de 1939.

La CRUZ ROJA CUBANA.

Con los veinticinco mil pesos que ha donado el Municipio se intensificarán los trabajos en el Bosque de La Habana

Informe sobre las actividades de Obras Públicas en la ciudad de Camagüey. Estudia Ruiz Williams un contrato parcial sobre los trabajos de una ruta. Un problema para Limpieza de Calles

Para fines del mes en curso quedará terminada la reparación de la calle Lugareño en la ciudad de Camagüey, según ha informado el ingeniero jefe del Distrito. Supervisa el riego de asfalto denominado «Cutback» el ingeniero Tella, experto en pavimentos. En su informe, el ingeniero Herrera Morató, afirma que el pavimento de esa calle será uno de los mejores de cuantos se han realizado en estos últimos tiempos debido al expresado material.

Se informa también por dicho funcionario que el ingeniero A. Salazar, que dirigía los trabajos de la carretera de Nuevitas, ha sido trasladado al Distrito de Matanzas, para que atienda a la construcción de la ruta de Tierra Adentro a Martí.

Encomia el Secretario de Obras Públicas un equipo mecánico

El ingeniero señor Enrique Ruiz Williams, hablando con los periodistas se ha mostrado muy satisfecho del equipo mecánico que se ha adquirido para los trabajos de nivelación de caminos de isla de Pinos. Posee excelentes condiciones debido a la presión que imprime a las cuchillas, ya que la tracción desarrollada por las cuatro ruedas, le permiten cortar lo mismo los terrenos de tierra que los rocosos, e incluso trabajar verticalmente en cortaduras de lomas, amén de otras ventajas, que han de facilitar la ejecución rápida de muchos caminos.

Ce intensificarán los trabajos en el Bosque habanero

Con la aportación de 25 mil pesos efectuada por la Alcaldía de la Habana, se espera que se intensifique los trabajos en algunos sectores del Bosque de la Habana, y los cluales se hallan comprendidas en el memorándum que rindió el señor Ruiz Williams al Presidente de la República.

En estudio un contrato parcial

Por el secretario de Obras Públicas se estudia el contrato confeccionado por el negociado de Caminos y Puentes, con la anunencia del director General señor Torriente Nethol, para la reparación del tramo comprendido entre los kilómetros dos y veinte de la ruta de Cienfuegos a Manicaragua, cuyas obras comenzarán en breve.

Interesa un propietario el cambio de arbolado

El señor William Plat, propietario de la casa 952 de la calle 15, en el Vedado ha solicitado del Negociado de Calles y Parques, el cambio de los álamos existentes frente a su residencia, por plantas ornamentales de otra naturaleza. Se le informará el correspondiente presupuesto.

Reparados los baches en un tramo de la calle D

Se ha procedido por la Jefatura de la ciudad al riego de material asfáltico superficial de los baches existentes en la calle D, en el Vedado, en el tramo comprendido entre las calles 23 y 27.

Trabajos de reparación provisional en la ruta central

En la Jefatura del distrito de la provincia de la Habana se ha informado a los periodistas, que por una cuadrilla se estaban haciendo reparaciones provisionales en el tramo de la ruta Central, entre Loma de Tierra y el Cotorro y que con consisten en coger algunas grietas en la superficie asfáltica, que en distintos trechos perjudicaban el tránsito.

Se ha presentado un problema en la limpieza de los paseos

Debido a no disponer Obras Públicas del crédito adicional para la limpieza de los paseos durante el Carnaval y al no poderse tomar de ninguno de los créditos de obras, cumpliendo instrucciones del Secretario, el Director General se dirigirá al señor Alcalde Municipal a fin de que el Ayuntamiento realice esa labor con cargo a los créditos que dicha dependencia destina para la celebración de los carnavales.

El crédito de que disponía en años anteriores la Secretaría era de tres mil pesos.

El Jefe de limpieza de calles, había ordenado ese trabajo extraordinario el que se realizó el pasado domingo, pero ante la dificultad que se ha presentado acudió al Secretario, y éste trasladó el asunto al director General, quien se dirigirá a la Alcaldía, a fin de solucionar el problema evitando que el domingo no se pueda recoger las latinas, papeles y confetti, como pre se ha efectuado.

GRAN NUMERO DE ... DE NATURALIZACION TRAMITADO YA EN ...

Por el Secretario de E... sido firmadas las cartas ... lización correspondientes ... guientes personas:

Susana Gelardino Carne... garita de Loutsky, Antonio Ruigómez, Aniceto Fernández, Victorina Arias Lo... ría de los Remedios Ar... Emilio Vallina González, ... Nevares Tejuca, Jacinto Luis, Genoveva Rodríguez, Emilio Separe Vázquez, González González, Franc... ez Diego, Vicente Vidal B... fonso Torres Taboada, L... Alvarez, Peregrina Rodrígu... mas, Ramón Pintado Rodríg... fredo Dominguez Rodríguez, López Rodríguez, Elvira ... Castelltor, José Manuel Jua... chez, Fan Sen, Cesáreo ... Huerta, Leoncio Pérez E... Cirés, Alberto Eskenazi A... González Alonso, Julio Pére... Federico Cagigál Tanagu... Díaz Díaz, José González Francisco González Gil, Ig... nández López, Manuel Gon... varez, Florencio López L... ximo Braña Martínez, José ... Yanquel Sostolunn, Benigno ... nández Sánchez, Eduardo ... Alvarez, Enedino Balsera ... Hejna Bellón, Salvador ... Verdes, Farid Bitar Dipe... Pérez Suárez, José Irizarri ... rri.

Sábado: último día.

Ninguna ocasión más favorable que la que le ofrecen estas ventas de AJUARES DE CASA para embellecer su hogar al más bajo costo. Nuestro Departamento de Decoración Interior le ofrece todos los artículos necesarios a precios que suponen verdaderas oportunidades.

TAFETAN sunfast, inglés de 36 pulds. **36c**

TAFETAN sunfast, inglés de 40 pulds. **45c**

TAFETAN sunfast, francés de 45 pulds. **80c**

TAFETAN sunfast, francés de 50 pulds. **58c**

TAFETAN sunfast, francés de 50 pulds. **90c**

TAFETAN sunfast, francés de 50 pulds. **1.40**

DAMASCOS de seda para cortinas y muelles, de 1½ vara de ancho, a **53c, 73c, 88c y 99c 1.12, 1.38, 1.40 y 1.50**

MOARE y falla de seda, gran calidad, a **1.50**

CRASH en dibujos muy nuevos de 1½ vara de ancho, a **68c, 74c y 88c**

CRETONAS INGLESAS Y AMERICANAS de 1 yarda de ancho, a **14, 22, 26 y 32c**

MARQUISETTE de flores y motas en diversos colores y mallas, de 1 yarda de ancho, a **12c, 20c, 25c y 35c**

SOBRECAMAS DE TAFETAN SUNFAST, francés, finísimas, sumamente rebajadas, cameras, a **8.00 y 18.00**

SEGUNDO PISO

Esta venta comprende, además, los departamentos de Mantelería, Ropa de Cama, Toallas, Alfombras, Uniformes y Delantales de Sirvienta, Uniformes de Sirviente y Chofer.

El Encanto

El Congreso de Estados Unidos halla muchas dificultades para sus planes de hacer economías

Es muy significativo que mientras los editoriales de la mayor parte de la prensa insiste en recomendar economía, sus expertos financieros van en desacuerdo con aquéllos

NUEVA YORK, febrero 7. (Exclusivo).—La dificultad que han encontrado en Washington los legisladores que se disponían a reducir los gastos en el gobierno, es atribuída por Arthur Krock, el experto del Times y otros observadores capitolinos, a la existencia de minorías bien organizadas que ejercen una influencia indebida en «los flancos».

De Ohio, de Connecticut y de otros Estados ganados por los republicanos en las últimas elecciones, vienen despachos dando cuenta de economías introducidas en el régimen estatal. Pero en Washington, a pesar de la disposición de la Cámara y del Senado a reducir las sumas pedidas por el Presidente Roosevelt, sólo sumas ínfimas pudieron ser reducidas.

La reducción más importante fué la de 150 millones de dólares a la suma pedida por el Presidente para los gastos de la Agencia de Subvenciones a desempleados. Sin embargo, esa reducción es resentida por los alcaldes y por la mayor parte de los gobernadores de los Estados, quienes temen que el gobierno federal les esté pasando a ellos gastos superiores a su peculio.

Es significativo que mientras los editoriales de la mayor parte de la prensa del país insisten en pedir, y en recomendar la economía federal, sus expertos económicos, en las páginas de finanzas, no parecen estar de acuerdo con las recomendaciones editoriales.

Un buen ejemplo lo presenta el Journal of Wall Street que constantemente recomienda la reducción de los gastos en subsidios en sus editoriales y en su página de finanzas dice que el reducir tales gastos «arruinaría al comercio». En igual vena escribe John T. Flynn, experto económico del World-Telegram, cuyos editoriales contra los gastos extraordinarios del gobierno federal son frecuentes.

Flynn dice que aún la reducción de sólo 150 millones de dólares en la suma pedida por el Presidente, significa una calamidad. «Esta reducción—dice Flynn—inevitablemente causará una baja en la actividad de los negocios... Si el Congreso insiste en la reducción a pesar de las recomendaciones del Presidente Roosevelt, y se nota el retroceso económico con rapidez, el Presidente tendrá en sus manos un arma poderosa para insistir en mayores gastos en el futuro. Cuando el Presidente decidió reducir los gastos públicos a fines de 1936 y principios de 1937, advertí que antes de reducir los gastos públicos, el Congreso debería adoptar medidas para que la industria particular recogiese a los hombres que la economía oficial deja sin trabajo.

«El sostén normal de nuestro sistema económico es la inversión. Si el gobierno deja de gastar, las empresas particulares tendrán que hacerlo. El Congreso deberá primero estimular las inversiones particulares antes de considerar la reducción de los gastos públicos.

«Deberá estar preparado para ver una baja en sueldos y en precios y debe de reconocer que esas bajas son el resultado inevitable de la economía federal, sin el correspondiente aumento en las inversiones particulares. El Presidente asumió la responsabilidad por las reducciones de 1936-37 y luego le echó la culpa a los industriales y comerciantes por no haber reempleado a los que la economía pública dejó sin trabajo. Ahora es el Congreso quien comete el mismo error del señor Roosevelt. ¿Será posible que ha sido Roosevelt quien ha preparado esta situación del Congreso con fines políticos?

Este comentario de Flynn es típico de la mayor parte de los que escriben desde las oficinas en Wall Street, donde están estudiando estadísticas de furgones cargados y de acciones vendidas día tras día. Todos ellos predicen un decaimiento general en los negocios como resultado de la simple economía de 150 millones de dólares de la suma de 875 millones pedida por el Presidente para mantener a los desempleados hasta junio.

En cambio, los otros expertos consideran que el gasto federal en los desempleados debe terminar cuanto antes. Krock dice que solamente los diarios con sus editoriales y las opiniones de los grandes dirigentes de la industria y el comercio, alientan a los diputados y senadores en su lucha por lograr la economía; pero que en su contra tienen a los expertos de Wall Street como Flynn, citado arriba, y otros: a los gobernadores de Estados, los alcaldes, las organizaciones laboristas y los políticos locales.

«Es el temor a esas minorías»—, dice Krock—«lo que obliga al Congreso a rendirse a las exigencias del Presidente». Dice que los republicanos no han respaldado a los demócratas partidarios de la economía en la lucha por reducir aún más la suma exigida por el Presidente. Y que si no lucha por reducir los gastos, habrán «desoído el mandato de las elecciones de noviembre».

Sigue la batida a los viciosos

El subinspector de la Secreta, al mando del Buró de Narcóticos, en unión de un detective a sus órdenes, arrestó en Salud y San Nicolás a dos viciosos nombrados José López González, de San Nicolás entre Salud y Dragones y Ramón González, de Manrique y Zanja; en el registro que se les hizo se les ocupó goteros con sus agujas hipodérmicas y un papelillo impregnado de morfina.

Altos funcionarios de la Comisión de Radio visitarán a Nueva Gerona para inspeccionar la nueva planta trasmisora

Irán el Director General, el Presidente del organismo citado y otros técnicos en la materia. Felicitación al Secretario de Comunicaciones por un eficiente servicio

El Director de Radio en Comisión, señor Andrés Asencio, comandante del Ejército, partirá dentro de breves días para Isla de Pinos, acompañado de varios altos funcionarios de la Dirección de Radio y del Presidente de la Comisión Nacional de Radio, Dr. Rafael de la Torre.

El objeto de este viaje es el de inspeccionar la instalación de la nueva planta trasmisora de radio de Nueva Gerona Al mismo tiempo, el comandante Asencio, como Jefe del Cuerpo de Señales del Ejército, hará estudios para implantar un servicio radiotelefónico entre el Presidio Modelo y la Secretaría de Gobernación.

Felicitan al Secretario de Comunicaciones.

Ha sido felicitado el señor Francisco Gómez, Secretario de Comunicaciones, por el Administrador General de «Chaparra Railroad Company», con motivo del oportuno y eficiente servicio prestado por la Estación Radiotelegráfica de la Secretaría de Comunicaciones en Chaparra, al vapor noruego «Torny», en ocasión del siniestro sufrido por dicho barco los días 20 al 22 del mes de diciembre pasado.

Se mantiene un eficiente servicio con México.

Mediante una bien organizada combinación de estaciones radioeléctricas y líneas de la Secretaría de Comunicaciones, se está manteniendo un servicio radiotelefónico entre los lugares de México, en que se llevan a cabo los distintos actos que en honor del coronel Batista se vienen celebrando en aquel país. Han contribuído a este eficiente servicio, el personal técnico de la Dirección de Radio, el del Ejército y la cooperación de la Cuban Telephone Co. y varias empresas radioemisoras; servicio que será mantenido hasta el próximo sábado, comenzando todos los días hasta las nueve de la noche. También ha contribuído grandemente al éxito de estas comunicaciones la organización radioeléctrica mexicana, sin cuyo concurso no hubiera sido posible realizarlas con tanta perfección.

Más correspondencia retenida por mala dirección

Ampliamos hoy la relación de la correspondencia que se encuentra detenida en la Administración de Correos de la Habana, por carecer de la dirección adecuada. Los destinatarios deben mencionar el número, la fecha y el lugar de procedencia con que aparece en dicha lista, al momento de hacer la correspondiente reclamación.

Habana diciembre 24 de 1938.

Estados Unidos. 1.—Alfaya Martita. 2.—Alvarez Roberto. 3.— Alvarez Julio. 4.—Alvarez Mrs. 5.— Alvarez and Co. 6.— Arellano Misses. 7.—Alonso Francisco. 8.—Attorney General of Havana. 9.—Bravo Holy Srta. 10.—Cámara R. Sra.. 11.—Carrera René de. 12.— Carrera René de. 13.—Castañeda L. P. 14.— Carreño Lala. 15.—Castro J. Mrs. 16.—Cañizares Raúl Dr. 17.—Carril Manuel S. en C. 18.— Caminero Silvia. 19.—Chabau Arturo. 20.—Cishmell E. 21.—Ca de Productos para Automóviles. 22.—Cía. de Servicios de Camiones. 23.—Cohen Henry. 24.—Edward Banks. 25.—Elliott Mary. 26.—Erbite Lorenzo de Dr. 27.—Esuivad Leonard. 28.—Fariñas Luis. 29.—Fraga Pedro. 30.—Fernández Manuel. 31.—Fernández Alvaro. 32.—Fernández de Lara Armando. 33.—Fernández Blanco José A. 34.—García Bertha. 35.—García Vicente. 36.—García Nieto. 37.—Gato Tomás. 38.—González E. 39.—González y Cía. Estéfani. 40.— González Esther. 41.—Gómez Carmela. 42.—Godoy Enrique. 43.—Gutiérrez Benito. 44.—Gurfinkel Mr. 45.—Harvard J. C. 46.—Haburt Walter. 47.—Helhman Franl. 48.—Jubrias Julius. 49.—Lamela Jesús. 50.—Latour Bernardo Dr. 51.—Lena José A. 52.— Macau Ramón. 53.—Mayorga María. 54.—Martínez Manuel. 55.— Maresma Marta. 56.—Martínez Fernando. 57.—Martínez Juan J. Dr. 58.—Mariano Francisco. 59.—Menocal A. M. 60.—Méndez Batista A. 61.—Menéndez Benjamín. 62.— Miranda Flora.

NOTAS DE EL ENCANTO

Exposición de estampas españolas

El día 10 se inaugurará la Exposición de Estampas Españolas del gran pintor A. Cabanas Oteiza, el pintor de las nieblas, de los marinos vascos, de los paisajes de aquella hidalga tierra. La Exposición durará hasta el día 25 de febrero y se celebrará en la Casa Borbolla, San Rafael 106.

El Encanto

UNA REVISTA TITULADA «CUBA MILITAR» ESTAFA AL COMERCIO DE LA HABANA»

No tiene confección ninguna con el Ejército ni éste ha autorizado su publicación

El Cuartel General del Ejército Constitucional hace saber para general conocimiento, especialmente del Comercio de la Habana, que la revista «Cuba Militar» no tiene ninguna conexión con el Ejército Constitucional, ni éste ha autorizado su publicación, ya que han llegado noticias de ciertas estafas de que han sido víctimas comerciantes de la Capital.

La revista Organo Oficial del Ejército Constitucional se titula «El Ejército Constitucional», no admite anuncios ni suscripciones y es editada por el Negociado de Prensa y Radio del Cuartel General y el Cuartel Maestre General.

Sirva esto de aviso al Comercio para que no se dejen sorprender en su buena fe.

★ Nuestra audición de esta noche. ★

★ LOLITA PEREZ MORENO,
★ GONZALO ROIG,
★ ORQUESTA "ENCANTO"

"El Encanto" presenta en su audición de esta noche a la distinguida soprano Srta. Lolita Pérez Moreno en un exquisito programa con la orquesta de concierto de EL ENCANTO dirigida por el maestro Gonzalo Roig.

8 a 9 de la noche
CMCD, onda larga, 630 Kc.
COCD, onda corta, 6130 Kc.
LA VOZ DEL AIRE, S. A.

Audiciones Transradio Cubana, S. A.

El Encanto

M.E.C.D. 2016

0A. SECCION 2

TELEFONOS: Dirección. . . . M-2856 Jefe de Redacción M-1287 Sección de Sports M-7912

DIARIO DE LA MARINA

TELEFONOS: Quejas . . . . . M-7911 A. Clasificados . M-7915

0A. SECCION 2

AÑO CVII — ACOGIDO A LA FRANQUICIA POSTAL — LA HABANA, MIERCOLES, 8 DE FEBRERO DE 1939 — EL PERIODICO MAS ANTIGUO DE CUBA

LA NUEVA ESPAÑA

HACIENDO LA GUERRA Y FORJANDO LA PAZ

Las banderas victoriosas de España, a punto de dar cima gloriosa a su ingente misión de reconquista y resurgimiento, no esperan ya más que la señal para emprender el retorno alegre de la paz, para hacer ésta del mismo modo que realizaron la guerra, con alma, vida y corazón ofrendados a la Patria en precario. Primero, la recuperación de los pedazos disgregados por el odio, y después la aproximación al hijo pródigo hasta ganarlo de nuevo, por convicción, por amor y por justicia para la causa de la España Una, Grande y Libre.

Esta será—lo es ya—la aspiración única, el anhelo unánime, el motor maravilloso que ha comenzado a dar movimiento—que es fuerza y vida—a las facultades todas de un pueblo puestas a tensión máxima para existir en su esencia y para subsistir por su potencia.

Esencia y potencia; tradición de Unidad en la entrega absoluta al amor y las necesidades de la Patria; tradición religiosa porque es consubstancial con el alma y la vida nacionales, que en ella tuvieron siempre oriente y guía de sus destinos, tanto más intensamente brilló en ella la antorcha de la Fe cristiana; tradición de Hogar y de Familia porque constituyen ambos los inconmovibles pilares sobre los que se yerguen y aquilatan los principios fundamentales del honor y la dignidad humanas, sobre los que la sociedad deja de ser amalgama bestial y asquerosa para convertirse en templo de amor, que es perfección y es sacrificio.

Esencia y potencia; tradición de Grandeza en el retorno feliz a las viejas y siempre nuevas normas imperiales que han de nacer y alentar así en el alma misma de la nación como en la de todos y cada uno de sus componentes. España debe ser y será de nuevo el faro rutilante que encamine la civilización occidental. Respetada siempre por su adelanto y su cultura y temida, cuando el caso lo requiera, por su grandeza y su poder.

Esencia y patencia; tradición de Libertad, que no ha consentido nunca, en el curso secular de su maravillosa Historia, dominaciones ajenas ni extrañas ingerencias, para evitar las cuales, antes como ahora, lucha hasta morir, sin claudicaciones ni desmayos, haciendo ver al mundo que un pueblo sabe y prefiere ir al sacrificio o a la muerte antes que seguir viviendo en la ignominia y el oprobio.

Esencia y potencia; tradición de artesanía, que es trabajo y es virtud, que ennoblece y redime; que es fuente de todo bien y manantial de todo amor y que, en la circulación y la vida nacionales, es la arteria amplia por donde corre la poderosa sabia que la fortalece y vivifica, dejando para la posteridad las bellas obras que son, en su labor civilizadora y culta, como áureos eslabones que han de servir una vez más de admiración, modelo y ejemplo.

Esencia y potencia; tradición de escuela y de universidad, que forjan y modelan; tradición de laboratorio y de biblioteca que investigan, conciben y crean para el mundo las grandes obras morales y materiales que han de conducirlo a un mayor perfeccionamiento y a un más grande bienestar.

Tales son, en la más acuciosa de las síntesis, los ideales que alientan a estos cruzados de España, que los han impulsado al sacrificio y por los que tantos millares, de los mejores entre tantos buenos, han hecho la ofrenda de su vida.

Para que tan bello programa cristalice y para que no sean estériles tamaños holocaustos permanecerá España, cuando la terrible lucha termine, arma al brazo, en perpetua vigilia y en continuo alerta; que ha sido harto grande y demasiado ingente el esfuerzo para que las ambiciones de unos o las malas artes de los otros pudieran malograrlo.

Roberto SANTOS

SE AFIRMABA AYER EN LOS CIRCULOS POLITICOS FRANCESES QUE EL ENVIO DE UN PLENIPOTENCIARIO A FRANCO ES CUESTION DE DIAS O DE HORAS

SEÑALA ITALIA CUATRO CONDICIONES INDISPENSABLES PARA LA RETIRADA DE SUS VOLUNTARIOS DE ESPAÑA

Exige completa desmovilización y dispersión de los milicianos que han huído a Francia y de sus jefes

La capitulación incondicional de los rojos dentro y fuera de España y la devolución de los tesoros robados y llevados a Francia, así como el oro, figuran entre dichas condiciones

ROMA, febrero 7. (Transocean).—El director oficioso del «Giornale d'Italia», signor Gayda, expone hoy en su diario las cuatro condiciones de las cuales depende la retirada de los voluntarios italianos en España:

Primera: la completa desmovilización y dispersión del ejército republicano que ha huído a Francia, pues podría ser siempre un peligro en la España nacional;

Segunda: la dispersión e inutilización de los jefes que han huído a Francia y cuya presencia allí parece que ha dado qué pensar;

Tercera: incondicional capitulación de los rojos dentro y fuera de España, y

Cuarta: devolución de los tesoros robados y llevados a Francia, los cuales representan no sólo un bien nacional, sino un fondo de guerra, así como la devolución del oro del Banco de España.

Al mismo tiempo repite el diario el criterio de que no debe hacerse diferencia entre el triunfo político y militar de Franco.

Los problemas del triunfo político lo crearon los rojos y sus amigos, haciéndole elemento indispensable el triunfo militar. El triunfo político de Franco representa el punto final de la acción militar y para la consecución del triunfo político asistieron a la España nacional Italia y Alemania con solidaridad de armas y espíritus.

La declaración hecha por Chamberlain sobre la solidaridad anglofrancesa en caso de guerra, dice el diario, no sorprende a nadie. Nadie dudó en Italia que la Gran Bretaña estaría al lado de Francia en caso de guerra. Unicamente se tiene la seguridad de que el Gobierno inglés aprueba la política intransigente y sectaria de Francia contra Italia y Alemania y sus aspiraciones a todo trance y su política en Francia en contradicción con Chamberlain y que podría ser causa de abiertos conflictos internacionales.

Seguirá la ayuda de Italia a Franco hasta que obtenga la victoria política

ROMA, febrero 7. (AP).—La determinación de Italia de ayudar al generalísimo Franco hasta que obtenga una victoria «política» al mismo tiempo que militar en España ha sido reiterada hoy por Virginio Gayda, a quien se considera intérprete de los pensamientos del primer ministro Mussolini.

El ministro de Estado, conde Galeazzo Ciano, manifestó al propio tiempo, según se dice en los centros autorizados, al embajador inglés Lord Perth que Gayda no expresó correctamente la actitud del Gobierno cuando escribió ayer que las tropas italianas permanecen en España hasta que Franco obtenga la victoria política.

Gayda, en un editorial de hoy, no repitió la mención de las tropas italianas, pero insistió, sin embargo, en la continuación de la ayuda y especificó los cuatro puntos que considera como requisitos esenciales para la completa victoria del generalísimo Franco.

La prensa fascista en general concede poca importancia a la promesa de la Gran Bretaña, de ayudar a Francia en el caso de una guerra, la que hizo ayer el primer ministro Chamberlain en la Cámara de los Comunes, y dicen que no puede tener la misma importancia que la promesa de ayuda que hizo Hitler a Italia.

El Generalísimo Franco envía un mensaje de adhesión al Papa Pío

BURGOS, febrero 6. (AP.)—El Generalísimo Franco envió hoy un mensaje al Papa Pío XI con motivo del décimo séptimo aniversario de su exaltación como Sumo Pontífice de la Iglesia Católica Apostólica y Romana en el cual expresa a su Santidad, en nombre de España, «sus sentimientos de adhesión y filial devoción».

OTRA BANDA DE MUSICA QUE CAE PRISIONERA TOCANDO LA MARCHA REAL

SALAMANCA, febrero 7. (AP).—En el sector de la costa del frente catalán, los soldados nacionalistas hicieron prisioneros hoy a los músicos de otra banda de música de la brigada internacional, que como los capturados hace poco tiempo, estaban tocando la Marcha Real.

La Nueva España reparará la injusticia de que no puedan estudiar aquéllos que teniendo capacidad carezcan de medios

La paz, la sanidad, la satisfacción del trabajo, la cultura, la productividad elevada al grado máximo, la seguridad de la vida familiar y otros muchos factores nos pondrán en condiciones de desarrollar muchas y buenas iniciativas

(Continuación de las declaraciones hechas por el Generalísimo Francisco Franco a nuestro compañero don Manuel Aznar, director del «Diario Vasco»)

¡Enorme problema el Sanitario, mi General!...

—Desde el primer día constituye hondísima preocupación para mí. La realidad dice elocuentemente que, lejos de descuidarlo, lo he impulsado en términos que me satisfacen, aunque todavía nos hallemos lejos del ideal. En plena guerra, el número de camas destinadas en los Sanatorios a los españoles modestos se ha elevado de 2.000 a 8.000. Aspiro a que ese número de camas sea de35.000, con lo cual pasaremos a ser la Nación más abundante dotada desde el punto de vista del auxilio a los tuberculosos y pre-tuberculosos que carecen de recursos. Estoy convencido de que dentro de poco tiempo, los trabajadores de España no tendrán queja que formular en el orden sanitario. Haremos cuanto sea posible para regularizar y mejorar la alimentación del español pobre. Atacaremos, implacablemente, las causas de la mortalidad infantil. Desarrollaremos, con gran amplitud, las instituciones de Puericultura. La cifra de mortalidad infantil, cuyo descenso se ha iniciado ya, debe reducirse al mínimo, y verá usted cómo lo conseguimos en plazo no muy largo. La acción de la «Falange», en este sentido, ha de ser sistemática, entusiasta y continuada. Así, en muy pocos años, habremos rescatado para la población general de España, las dolorosas bajas que inevitablemente produce la guerra. Atenderemos al problema general de los salarios, a fin de que el trabajo se halle bien remunerado, con lo cual podremos exigir una productividad intensa, base de la prosperidad de las industrias y de las empresas mercantiles. Aún podría hablar de nuestros propósitos en orden al acceso de los españoles necesitados a las posibilidades de la CULTURA...

¿Podría conocer algo de esos proyectos?

—La idea es ésta. Es frecuentísimo el caso de familias españolas que no pueden pagar a sus hijos una carrera, sencillamente porque carecen de medios económicos con que subvenir a los inevitables gastos. Esto da lugar a una verdadera injusticia social; pero, además, priva a la Patria de muchas capacidades que si hubiesen podido desenvolverse normalmente y entrar en la Universidad, se hubieran revelado con brillo y pujanza. Para que esa injusticia no subsista, me ha parecido útil y adecuado crear un sistema de «créditos bancarios», de los que son beneficiarios los padres que no poseen recursos con destino a la educación de sus hijos. Esos «créditos bancarios» se irán retirando a medida que las Universidades y las escuelas extiendan los documentos acreditativos de los estudios en curso. La garantía para los Bancos estará constituída por los ingresos del padre, y solidariamente por el trabajo del hijo o de los hijos que emplearon el dinero del crédito. En muchos países de Europa y de América, la honradez de un hombre o de una familia es título suficiente para obtener dinero de un Banco, siempre que el destino de ese dinero sea lógico y legítimo; en España, la honradez, por sí sola, no tenía derecho a nada. Por de pronto yo quiero que tenga el derecho de asegurar a los hijos la plena posibilidad de la CULTURA. Ya está creado el sistema para los funcionarios, y cabrá ampliarlo a otros órdenes de la sociedad. El interés de esos créditos será el mínimo, y la mecánica de la obtención del dinero quedará claramente fijada. Así, pues, LA PAZ, LA SANIDAD, LA SATISFACCION DEL TRABAJO, LA PRODUCTIVIDAD ELEVADA AL GRADO MAXIMO, LA CULTURA, LA SEGURIDAD DE LA VIDA FAMILIAR y otros muchos factores, nos pondrán en camino de desarrollar copiosamente toda clase de iniciativas y España emprenderá su ruta hacia la grandeza que merece. Día llegará en que nuestra Patria alcance la cifra de 40 millones de habitantes, a los que puede mantener con completa dignidad, merced a sus grandes recursos.

Se ha referido usted antes a la necesidad de cubrir rápidamente en la población general de España las bajas producidas por la guerra; ahora alude a un futuro representado por cuarenta millones de españoles; ¿no considera usted que entre bajas de guerra, a esos efectos, habremos de contar las cifras de presos y de emigrados, por ejemplo?

—Plantea usted, con esa pregunta, una cuestión de enorme volumen que deseo contestar de una manera muy clara, me refiero al complejo y vastísimo problema de la delincuencia. Su cifra impresiona; su gravedad y profundidad mueven a grandes y continuas meditaciones. Dos preocupaciones, igualmente serias, han embargado siempre mi ánimo en este punto. De un lado, me interesa vivamente guardar la vida y redimir el espíritu de todos los españoles que sean capaces, hoy o mañana, de amar a la Patria, de trabajar y luchar por ella, de añadir su grano de arena al esfuerzo común. Si aconsejamos el respeto al árbol y a las flores porque representan riqueza o legítimo placer ¿cómo no hemos de cuidar y respetar la existencia de un español? De otro lado, no es posible, sin tomar precauciones, devolver a la sociedad, o como si dijéramos, a la circulación social elementos dañados, pervertidos, envenenados política y moralmente porque su reingreso en la comunidad libre y normal de los españoles, sin más ni más, representaría un peligro de corrupción y de contagio para todos, al par que el fracaso histórico de la victoria alcanzada a costa de tanto sacrificio.

Yo entiendo que hay, en el caso presente de España, dos tipos de delincuentes; los que llamaríamos criminales empedernidos, sin posible redención dentro del orden humano; y los capaces de sincero arrepentimiento, los redimibles, los adaptables a la vida social del patriotismo. En cuanto a los primeros, no deben retornar a la sociedad; que expíen sus culpas, alejados de ella, como acontece en todo el mundo con esa clase de criminales. Respecto de los segundos, es obligación nuestra disponer las cosas de suerte que hagamos posible su redención. ¿Cómo? Por medio del trabajo. Esto implica una honda transformación del sistema penal, de la que espero mucho. La redención por el trabajo me parece que responde a un concepto profundamente cristiano y a una orientación social intachable. Los penales no serán mazmorras lóbregas, sino lugares de tarea; se instalarán talleres de distintas clases, y cada uno de los delincuentes redimibles elegirá la actividad que sea más de su agrado. Al cabo de cierto tiempo, según las observaciones que sobre cada penado se hayan hecho, se les podrá devolver al seno familiar, en situación de libertad condicional y vigilada. Si la conducta que observen acredita la sinceridad de la corrección y la verdad de su incorporación al patriotismo, esa libertad pasará a ser total y definitiva; si recaen en las vías delictivas, volverán a los talleres penitenciarios.

Para proceder con las máximas garantías de acierto, pienso que cuando se acerque el final de la guerra empiece a funcionar un Consejo o Tribunal Superior encargado de revisar todos los expedientes y todas las sentencias dictadas, así como las penas impuestas. No para pasar una esponja, sino para que se vea con toda la escrupulosidad que la justicia requiere, qué rectificaciones de todo orden exige la equidad. En este punto de la justicia, yo no he variado de criterio desde el primer instante. Mi línea de conducta de entonces es la de hoy. Habrá quien piense que se deben aplicar medidas de mayor rigurosidad en unos períodos que en otros. A mi juicio, basta con ser justo en todos los períodos. Yo no quiero otra cosa; ser siempre justo. Claro está que dada la fabulosa cifra de delincuencia son inevitables algunos errores; como es inevitable que la aplicación estricta de mi criterio dé paso a equivocaciones aisladas en el sentido de la generosidad no merecida. Pero nadie puede exigir que en tan vasta obra de reparación justiciera, sea absolutamente todo tan perfecto como si estuviéramos llevando a cabo una tarea de arcángeles. Si consigo devolver a la sociedad, limpios de alma y de corazón a los delincuentes capaces de redimirse para España, me consideraré satisfecho; ello se deberá a la acción benéfica del trabajo sobre el hombre.

¿No se corre el peligro de que el trabajo de los penales represente una competencia para la industria?

—No. Se estudiarán las cosas de modo que los presos no lleven a efecto trabajos capaces de competir con ninguna industria establecida. Hay ya sobre esto estudios bien iniciados.

(Continuará).

Parece que el Gobierno de Francia no quiere tener en cuenta al de Negrín, que ha huído en su mayoría

Se confirma que casi todos los directores de la España roja se hallan en Francia. Ayer llegaron el ex-Ministro Marcelino Domingo y el diputado francés Marty, **el verdugo de Albacete**

PARIS, febrero 7. (Transocean).—(De nuestro enviado especial Herbert Curtius).—En los círculos del Quai D-Orsay se declaraba hoy por la tarde que el nombramiento de un Plenipotenciario francés ante el Gobierno español es cuestión de horas o de días. En los círculos bien informados déjase entrever que en varios aspectos el nombramiento dependería, según los procedimientos diplomáticos franceses, del reconocimiento jurídico de la existencia del Gobierno republicano.

Dícese nuevamente que la Quai D-Orsay está inclinada a no reconocer como existente el Gobierno republicano, mientras la mayoría de los ministros republicanos se hallen en suelo francés.

Sobre la función del Presidente del Consejo de Ministros, Negrín, no debe haber lugar a duda mientras éste no exponga sus atribuciones, lo cual es imposible actualmente por la interrupción de todos los medios de comunicación. Dúdase que pueda constituirse otro Gobierno rojo en la España republicana, tanto más, cuanto que Azaña ha acentuado que quiere la paz.

Sobre la ocupación de la Isla de Menorca dícese que el Gobierno francés ha recibido seguridades de Franco de que no participarán allí tropas italianas. Así se disipan los temores que pretenden que Menorca cortaría las comunicaciones marítimas de los puertos al Sur de Francia con el Imperio colonial francés.

Continúa el éxodo de líderes rojos a Francia

PARIS, febrero 7. (Transocean).—De Perpignan comunican hoy, que el Ministro del Exterior rojo, Alvarez del Vayo, efectuó una conferencia hoy sobre la situación política con diferentes diputados del Parlamento. Los diputados guardan absoluto silencio sobre las deliberaciones Confírmase que casi todos los directores de la España roja hállanse en suelo francés. Hoy, martes, llegaron el ex ministro Marcelino Domingo y el diputado comunista André Marty, llamado el «Verdugo de Albacete», a Perpignan.

Negrín se encuentra todavía en

Cataluña, habiendo manifestado que será el último que abandone el país Los corresponsales franceses de Perpignan dicen unánimemente no poderse hacer declaración de los propósitos políticos rojos, pues cada cual tiene distinto programa y criterio.

El hecho de que el Presidente de la República, Azaña, se encuentre en Ginebra, en lugar de seguir viaje a París, se interpreta como el deseo de Azaña de dejar los acontecimientos a su curso natural, esperando que quizás sea innecesaria su intervención en los canales diplomáticos de París.

Llegaron al aeródromo de Toulouse otros dos aviones rojos, elevándose el número de internados en Francia a treinta y cuatro.

Roma rechaza todo intento de gestión

ROMA, febrero 7. (Transocean).—Los intentos de Inglaterra y Francia encaminados a llegar a última hora a una solución de su compromiso en España son rechazados rotundamente por la prensa matutina de Roma, alegando que no tenían la menor esperanza de éxito.

Según informan los corresponsales italianos en París ha tenido el senador Berard la misión de «privar a Franco de los frutos de su victoria».

Franco, seguramente, no se avendrá a negociar un armisticio ni cualquier compromiso, una vez llegadas sus tropas a la frontera francesa alegando que el enemigo restante queda en un mundo interior. El «Messagero» subraya que la victoria de Franco debía ser como se declaró en el Gran Consejo Fascista: «Completa y definitiva».

Los directores rojos quieren que "su" gente siga peleando, mientras ellos se ponen a salvo en el extranjero

El Generalísimo Franco se negó una vez más y de manera terminante a prestar oídos a las gestiones hechas por conducto inglés y francés para las negociaciones de paz

PERPIGNAN, febrero 7. (AP).—Los funcionarios del gobierno soviético español anunciaron esta noche que el gabinete de Juan Negrín ha decidido continuar la lucha de defensa de la cuarta o quinta parte del territorio español que se halla todavía bajo el régimen de la hoz y el martillo.

(Los funcionarios habrán querido decir probablemente que Negrín y Alvarez del Vayo han decidido continuar la lucha, pues los ministros que integraban el gobierno rojo se han diseminado por Francia y nadie sabe que hayan celebrado ninguna reunión últimamente en Figueras.)

La decisión de Negrín de que los milicianos sigan luchando se supo después que Julio Alvarez del Vayo, el titulado ministro de Estado español, conferenció en Perpiñán con varios de los diputados republicanos y después se trasladó rápidamente a España para conferenciar con Negrín.

«Nuestro gobierno que es el resultado de la voluntad del pueblo ha decidido seguir la lucha hasta el fin», dijo Alvarez del Vayo esta noche.

«Los medios de que disponemos en la zona central nos permiten prolongar la lucha unos meses».

El generalísimo Franco, a quien el representante comercial inglés informó de los deseos de los jefes rojos, se negó terminantemente prestarle oídos. Los jefes rojos pretenden que Franco les garantice la salida para Francia y no les exija las responsabilidades en que han incurrido como directores de todo lo que ha ocurrido en España.

Los comunistas irán con Miaja

Las informaciones que se reciben de la capital de la zona central dicen que el general Miaja, jefe de la zona Madrid-Valencia está resuelto a continuar la lucha hasta el fin, convencido de que el gobierno está en «espléndidas condiciones» para continuar la lucha a pesar de la pérdida de Cataluña.

Los líderes comunistas, factor del apoyo de Negrín, indican que están preparándose para trasladarse a la zona central de España, siguiendo al gobierno bien a Valencia o a Madrid, que fueron capitales del gobierno republicano antes que Barcelona.

Francia y la Gran Bretaña, según se dice han estado haciendo gestiones con el fin de que el generalísimo Franco despachara salvoconductos para los jefes rojos a fin de que pudieran ir a vivir al extranjero sin ser molestados por nadie y sin que los tribunales de justicia nacionalistas que los reclaman para juzgarlos por sus crímenes, tengan que exigirles responsabilidades.

Franco no cederá un ápice

Como es natural el generalísimo Franco se negó rotundamente a ser cómplice de los jefes rojos facilitándoles el medio de rehuir la acción de la justicia, atributo éste muy respetado en la nueva España.

Los enviados francés e inglés han estado en comunicación constante con el gobierno rojo y con las autoridades nacionalistas. Llevaron a conocimiento de éstas los deseos de los jefes rojos de que se les garantizara la vida (acaso pidieron que se les permitiera conservar lo que ahorraron durante la guerra civil) pero los funcionarios de la España nacional se mostraron sordos.

Alvarez del Vayo y los líderes militares y comunistas se reunieron hoy en esta ciudad, mientras el primer ministro Negrín permanecía escondido en algún pueblo de Cataluña, manteniendo la ficción del gobierno republicano.

Los líderes comunistas y los militares acordaron que no haran la paz a menos de que se les garantizara que los líderes que se encuentran en la zona central de España no serán fusilados.

Cómo y cuándo Negrín y Alvarez del Vayo irán a Valencia, no se sabe Por lo menos resulta un misterio para los que no están en los secretos del gabinete. Es posible, según se cree, que dejen al general Miaja la tarea de dirigir la guerra hasta el fin mientras ellos se quedan en Francia observando los acontecimientos y animándole con mensajes de felicitación.

Los jefes militares confiesan que es imposible la lucha

Ciertos jefes militares que han huído a Francia con sus tropas, maltrechas y derrotadas, han declarado francamente que toda resistencia en la zona central de España es completamente imposible y que la decisión del gobierno constituye un suicidio.

La desaparición de Cataluña como zona de guerra permitirá a los nacionalistas mandar todas sus fuerzas —con excepción de las que queden para los servicios de policía— contra la zona central y del sudeste. Por otra parte la flota nacionalista que ha dado prueba en todas las ocasiones sin consideración al número de barcos, de ser muy superior a la roja, bloquea mientras tanto los puertos.

«Acaso habrá una guerra europea» dicen los partidarios del gobierno «Eso cambiaría el cuadro».

Las negociaciones de paz, en las que habían puesto sus esperanzas los franceses, empeñados en no comprender el problema español, se desvanecieron como humo. Tuvieron su origen en una gestión francesa con el fin de preparar un armisticio en Cataluña la semana pasada a fin de impedir la retirada en masa de las tropas del gobierno a Francia.

Ha habido varias conferencias entre Alvarez del Vayo y los enviados inglés y francés cerca del gobierno rojo sobre la proyectada tregua en Cataluña, pero los nacionalistas, como debían esperar ingleses y franceses rechazaron de plano todo compromiso.

Después los enviados trataron de negociar una paz basada en los tres puntos dados a conocer por Negrín los subterráneos del castillo de Figueras a un grupito de diputados izquierdistas reunido a toda prisa y al cual se le dió pomposamente el nombre de Cortes republicanas. Los tres puntos más absurdos aún que las proposiciones para la tregua, fueron rechazados rotundamente por los nacionalistas.

Franco, como ha dicho mil veces desde que comenzó la guerra civil repitió que no podía advenir la paz más que con la rendición incondicional de los rojos.

Todavía los rojos no se dieron por vencidos y propusieron que, por lo menos, Franco se comprometiera a no molestar a los jefes rojos que se encuentran en la zona central de España y que temen sean fusilados por los nacionalistas cuando caigan en poder de los consejos de guerra que tienen que juzgarles por sus crímenes.

Los diplomáticos creen que probablemente Negrín y sus amigos no se decidirán en el último momento a ir a Valencia. El viaje tiene muchos peligros y la estancia en la zona central de España ofrece muchos más peligros aún. Preferirán que Miaja, que ya está al frente del ejército rojo del centro, siga la guerra.

En las últimas horas de la tarde de hoy se dijo que el primer ministro Negrín está refugiado en la pequeña aldea de Agullana.

65,000 refugiados pasaron ayer por la frontera francesa

La ciudad de Figueras, que era sede del mando rojo se halla del todo abandonada

FIGUERAS, febrero 7. (Por Marcel Guillorit, corresponsal de la Agencia Havas).—La ciudad de Figueras ya fué completamente evacuada por la población civil y las tropas rojas. Desde primera hora de la mañana su perímetro urbano e inmediaciones fueron bombardeados cinco veces por la aviación nacional. A eso de la una de la tarde circuló de nuevo el rumor de que los nacionales habían ocupado la pequeña ciudad que fué, hasta hace una semana, sede del Gobierno izquierdista. El corresponsal de «Havas», pudo aproximarse a alguna distancia, y no vió la menor señal de vida. Figueras parecía completamente desierta.

Un poco más allá, en La Junquera, donde varios edificios fueron incendiados por los raids aéreos, el corresponsal encontró densas masas de milicianos marchando hacia Le Perthus, en la frontera de Francia. Por doquier, en las cercanías de los caminos y en estos mismos, grupos lamentables de ancianos, mujeres y niños, arrastrando equipajes heteroclitos. Numerosos automóviles, unos averiados, otros detenidos por falta de gasolina, estaban abandonados en las cunetas y junto a la carretera. Algunos rodaron al fondo de los barrancos.

Pasaron el martes 65 mil refugiados y milicianos por Toulouse

TOULOUSE, Francia, febrero 7. (Havas).—Sesenta y cinco mil refugiados españoles y milicianos rojos pasaron hoy por la estación de Toulouse, con rumbo a los campamentos de concentración, más al interior de Francia, en que serán albergados, o hacia Hendaya, para entrar en el territorio nacionalista, por Irún. Así lo informan esta noche las autoridades del comisionado local, q. llevan una estadística cuidadosa. La evacuación se efectúa actualmente con un ritmo muy acelerado. Durante la noche del lunes al martes solamente pasarán por Toulouse unos diez trenes, llevando hacia las ciudades francesas del Noroeste, Oeste y Centro, unos doce mil refugiados Hoy, a partir de primera hora de la tarde, cada dos trenes conducían 2.500 refugiados.

Un ilustre prelado británico habla con gran entusiasmo del efecto que le causó la Nueva España de Franco

En las ciudades hay, en plena guerra, menos policía que en las de Inglaterra

OVIEDO, enero 31. (SE).— Por Juan Miraluz.— Junto al trasto de nuestro coche, varado al borde de la carretera, se ha detenido un «Mercedes», encaperuzado con pulidos azabaches, en los que se estremece la majestad imponente del paisaje Un sacerdote extranjero, de evangélica traza y blanca melena sobre el monteo impecable, nos hace la caridad de una oferta, que aceptamos agradecidos, y, a poco, repantigados en el confortable asiento que nos cediera y libres ya de la amenaza de pasar la noche a la intemperie, sentimos cómo el demonio de la curiosidad profesional, pica insistente en nuestra indecisión.

A nuestra izquierda, el sacerdote de apostólico continente y blanca melena, chapurrea, con alborozo de sonrisas tras los cristales de las gafas sus afanes de gentleman hospitalario Asentimos sin comprender palabra. Por fin, a vuelta de esfuerzos desesperados, logramos entendernos en la dulcísima parla de Dante.

—Juan Miraluz, giornalista.

—Dr. Dean dello seminario de Wigan, Inghliterra.

La conversación iniciada con obligados cumplidos, derivó sin violencias, espontáneamente, a la contienda de España. Nuestro interlocutor está documentadísimo. La epopeya del Norte, vibra emocionada, con sus detalles heroicos con sus fechas triunfales, en la evocación del ilustre prelado, que ha recorrido la España Nacional de riguroso incógnito

Como expresáramos nuestra sorpresa, aclara:

—He seguido, desde mi retiro de Upholland, vuestra santa Cruzada contra los sin Dios, y, aun seguro de esta grandeza, inconcebible de la España liberada, que Inglaterra se resiste a admitir, decidí este viaje, porque prefiero el «¡Venid y ver!» de vuestro Caudillo Franco, al «¡Esperad y veréis» de nuestro ministro Asquith.

«Con emocionada unción—sigue monseñor—he recorrido vuestras rutas de guerra, vuestros caminos de liberación y ante las insuperables defensas que habéis salvado en toda Guipúzcoa, ante las fortificaciones del famoso «Cinturón de Hierro» de Bilbao, la gesta del Ejército de Franco, adquiere proporciones de epopeya titánica: ¡Sólo gigantes inspirados por Dios, pueden realizar tan extraordinarias proezas!

El ilustre prelado inglés Dr. Dean

Sigue el canto entusiasta del doctor Dean, a los soldados de España mientras sus pupilas marineras se aquietan en la maravilla del paisaje. La carretera es un rollo desliado de cinta de charlo, con el cabo en cielo. Se hunde, se empina, se enrosca en juego de curvas, y cuando se la presiente rota, despeñada en el precipicio se ha escondido en breve rizo de honda, en el pliegue inimaginado de la falda de un monte. Arriba, la bruma, poesía suelta, gorjando mundos e imágenesé; abajo, pompas de verde, escarbando en el humo denso, cortado por resplandores de infierno de unos altos hornos.

Al llegar a Oviedo, un descuído del chofer, nos revela la jerarquía del sacerdote de las pupilas marineras y la blanca melena... Junto al bureau del hotel encontramos una fotografía de su excelencia, revestido de pontifical. Al devolvérsele le damos tratamiento y él, ruborizándose como niño sorprendido en flagrante travesura, sonríe y nos recomienda discreción.

Después de la cena, el prelado nos dispensa el honor de recibirnos y amplía sus impresiones sobre España a condición de no publicarlas hasta su regreso a Inglaterra.

—No es que rehuya—nos dice —la responsabilidad de unas afirmaciones que estoy decidido a proclamar, con mi firma, en los periódicos de mi país. Mi reserva obedece sencillamente, a que quiero pasar desapercibido

Luego de una pausa sigue:

—Nuestro sagrado ministerio nos obliga a rendir culto a la verdad y verdad, comprobada por mis propios ojos es el monstruoso sacrilegio cometido por las hordas marxistas, incendiando templos, destruyendo imágenes, saqueando los tesoros sagrados, los archivos, convirtiendo los altares en lugar de escándalo, en depósitos de municiones y asesinando después de martirizarles horriblemente, a los ministros de Dios. ¡Sólo El puede apreciar el odio de los rojos a la Religión! Frente a esta demoníaca vesanía, los católicos ingleses celebrarán el respeto y veneración de la España Nacional, a las casas de Dios, y la asiduidad y fervor del Culto.

Después, monseñor, nos expresa su asombro ante el orden y admirable organización impuestos, en todos los aspectos de la vida de España.

—Es increíble que en plena guerra, se haya logrado esta perfecta compenetración, esta armonía de anhelos y fervores, entre los elementos tan heterogéneos y dispares, que integran el pueblo español. Aquí, todo el mundo, hombres y mujeres, chicos y grandes, ricos y pobres, se afanan espontáneamente, sin presiones ajenas, como por íntima y alegre satisfacción, en igual disciplinado desvelo reconstructivo. Es el más emocionante ejemplo de hermandad, de pueblos en guerra. Y de esta unidad en el presente y en el porvenir, fluye esta abundancia prodigiosa, esta baratura de vida, este orden, esta serena fe de destino que no lograron ninguno de los contendientes de la Gran Guerra.

—Yo afirmo solemnemente—continúa su excelencia que en los hoteles de la España de Franco, se come mejor y más barato que en los de Francia e Inglaterra. Afirmo que las ciudades que he visitado, limpias, cuidadas, alegres, ofrecen una agradable impresión de absoluta normalidad; que la gente, aun los extranjeros, se mueven con amplia libertad y que hay, evidentemente, muchísima menos policía que en Inglaterra. Si fuera posible que los ingleses se convencieran por sus propios ojos, de este milagro que, en plena guerra, realizó el Gobierno de Franco las reservas de mis compatriotas, influídos por la propaganda sensacional de los rojos, se transformarían en admiración y entusiasmo.

—Como católico y hombre de honor—termina el doctor Dean— le aseguro que me esforzaré por propagar en Inglaterra la verdad de esta España mártir, en la que cada hombre, aún el de condición más humilde es prototipo de hidalguía, y cada mujer ejemplar altísimo de virtudes cristianas.

Calla monseñor y, tras una pausa expectante, pedimos permiso para retirarnos. Su Excelencia se pone en pie y sonríe amable, dándonos a besar la mano.

Ya en la puerta, nos toma repentinamente del brazo y nos hace partícipes de su emoción.

Por el balcón abierto, blanca de luna la torre de la Catedral, alza al cielo el clamor de sus agujas rotas.

Cataluña por el Imperio y para España

¡Qué nobles resonancias de epopeya encierran estos días triunfales! Parece como si en un titánico impulso ascensional volviésemos a situarnos en los caminos de nuestra mejor contingencia histórica, cuando una madrugada de hispanidad rasgaba el cielo de Occidente y los reinos de Aragón y Castilla fundían sus destinos en un mismo anhelo integrador. Entre las potestades que entonces iban a enriquecer el solio español se hallaba esa tierra pirenaica y mediterránea, romana y carolingia, tierra de iglesias y de masías —que son la llamada hacia la Tradición—, de navegantes y mercaderes, que encarnan el ímpetu aventurero y especulador: Cataluña, esa gran incomprendida y mal intepretada por sus propios hijos de las últimas generaciones, que han traicionado el sentido inmanente de la misma, para lanzarla a las más criminales andanzas.

Ahora, como en aquellos momentos sublimes de hispanismo triunfante, llegan nuestras banderas victoriosas a las soleadas comarcas donde todo respira ese maravilloso contraste de lo ancestral y lo moderno, de lo nobiliario y lo advenedizo; esa antítesis que descubre la clave del proceso morboso sufrido por unos hombres entregados a la peor de las megalomanías, quienes por negar su verdadera Patria arruinaron la heredad de sus mayores, sometiéndola a una turba de asesinos. Con nuestros soldados va hacia aquellos recintos memorables la voluntad de Imperio y el designio reparador de la España eterna. Una vez más se demostrará que ningún bien supera al de la unidad para los hijos de España y que no hay riqueza, ni honor, ni señorío, cuando el espíritu ordenador de la Patria se halla ausente.

Ninguna hora más oportuna que ésta para recordar la ascendencia preclara de las tierras que van a reintegrarse a su natural destino. Cataluña fué española incluso antes que España encarnase en realidad tangible. Surgió a la vida como Marca Hispánica, es decir, como cabeza de hispanidad, espolón que si de un lado avanzaba hacia esa Europa, arrancada un momento del caos por el Imperio carolingio, de otro se sitúa junto al corazón de la península, plenamente integrada en los problemas substanciales y las tareas características del genio español. Tuvo una Edad Media bellamente feudal, cuadro magnífico donde una aristocracia militar, impetuosa y viril, escribió recias páginas impregnadas de estilo heroico y recto sentido de buen gobierno. Esa aristocracia, doblada en el pórtico del Renacimiento por una pléyade de filósofos y poetas, dió jornadas de gloria a las letras y a las armas. En su honor hemos de decir que esas generaciones de hombres señeros, siempre sintieron vocación de hispanidad y consideraron a España como hogar común, donde había de culminar su fragmentario destino, en transfiguración sublime de poderío universal.

Las intrigas del extranjero sembraron por primera vez la discordia en ese tierra esencialmente española, durante el reinado de Felipe IV. El retorno de tan odiosa aventura fué amargo y lleno de decepciones. El extranjero vuelve a enfrentarla contra el Rey legítimo, Felipe V de Borbón, siéndole igualmente trágico el resultado.

Del exterior le ha venido también el catalanismo estéril enfermizo que estuvo en trance de convertir a un pueblo lleno de nobles ejecutorías, en grey de charlatanes, egoístas y traidores. Sus consecuencias trágicas se hallan a la vista. ¿Quién podrá en adelante resucitar esas doctrinas, tan grotescas como perversas? De seguro que en tal caso la maldición de la Patria se acompañaría de una acción fulgurante y decisiva.

Las armas redentoras de los soldados de Franco llevan de nuevo a Cataluña el destino luminoso de la hispanidad. Vuelve al seno de la Patria, deshecha, ensangrentada, empobrecida; pero España no la quiere por ser «rica y plena», sino por ser suya, y por ello la recibe de nuevo con generosidad, con materno y acogedor abrazo. El Imperio reclama el servicio de todas las fuerzas dignas de su grandiosa misión. En orden provincial, como fué siempre norma aurea de las grandes dominaciones seculares y a título de milicia austera y luchadora, recogerá todas las gentes españolas de la Vieja Marca, exigiéndoles completa y definitiva entrega de cuanto son y representan. Cerrado el paso a las maquinaciones del exterior, siempre despierto el espíritu de los mandos, podrá recoger con amor y reverencia cuanto tiene de imperial el particularismo de nuestras provincias para que en este como en otros casos sea homenaje y ofrenda rendidos en el altar de la Patria única: España.

F. Primo SANCHEZ OROVIO.

SUSCRIBASE Y ANUNCIESE EN EL «DIARIO DE LA MARINA»

DR. MANUEL VILLAVERDE
De las Universidades de Madrid y de La Habana.
Médico de la Clínica del Profesor Gregorio Marañón, de Madrid.
Medicina General Secreciones Internas. Consulta previo turno.
Teléfono F-3532.—Calle 17, número 11.—Vedado.

M.E.C.D. 2016

OFRECERAN EL VIERNES EXHIBICIONES DE LEVANTAMIENTO DE PESO

El próximo viernes, a las nueve de la noche, en el Palacio de los Deportes, se ofrecerá a los habaneros un espectáculo deportivo poco usual en Cuba, con la presentación de dos campeones mundiales de levantamiento de peso, Tony Terlazzo y Gordon Venables.

La Dirección General de Deportes, la pujante organización que continúa su labor por el engrandecimiento de todas las ramas deportivas, presenta el show de los levantadores de peso para que sirva de estímulo a los jóvenes atletas cubanos que se dedican a este deporte, que ha reaccionado últimamente con el apoyo y calor que le brinda la Dirección de Deportes.

Además de Terlazzo y Venables, tomará parte en las exhibiciones Bob Hoffman, notable levantador de pesos, que es, además, editor de la revista «Strength and Health», una de las más importantes publicaciones deportivas del mundo.

Terlazzo es el campeón mundial y campeón olímpico de los pesos ligeros, y Venables es miembro del equipo olímpico de los Estados Unidos que participó en las Olimpiadas de Berlín. Ambos habrán de ofrecer en la noche del viernes una demostración de sus fuerzas, brindando una exhibición sensacional de este deporte que cada día cuenta con más adictos en todas partes del mundo.

Además de los atletas americanos, habrán de participar en las exhibiciones varios de los levantadores cubanos, incluyendo a Longino Santos, asesor auxiliar de levantamiento de la Dirección General y uno de los profesores de la Academia de Levantamiento de Peso, recientemente creada por el Comandante Mariné, Director de Deportes.

La presentación de los ases americanos, verdaderos hércules, es un nuevo esfuerzo que realiza la Dirección de Deportes, trayendo a los más notables atletas extranjeros a nuestras playas, no sólo para que nuestro pueblo pueda conocer personalmente las estrellas internacionales de que tanto hemos oído, sino también para que sirvan de estímulo a nuestra juventud deportiva.

SELECCIONES Por SALVATOR

PRIMERA CARRERA.—RECLAMABLE
Seis furlongs.—Para ejemplores de 4 y más años.—Premio: 400 pesos
SCARCE: Luce bien colocado.

Scorce.. .. .. 114 Poco corrido y debe mejorar.
Zevstar .. .. 108 Si entra es muy peligrosa.
Royal Lassie .. .. 111 Tiene un final muy violento.
High Shoes .. .. 108 Posiblemente aún no esté listo.
Swanky Miss .. .. 111 Parece estar en mala forma.
Fernoel .. .. 103 Veterana, si acaso para el dinero.

También correrán: Edie, 108; Vitomina, 103; Fractious, 111; Eager Belle, 103; Bob Coster, 108; Dick D., 106; Emvee, 113; Shadowgraph, 108; Animosity 108; Sitting Pretty, 105; Gallic, 111 y Black Dreams, 113.

SEGUNDA CARRERA.—RECLAMABLE
Seis furlongs.—Para ejemplares de 3 y más años.—Premio: 600 pesos.
MYMAN: Luce un paseo.

Myman .. .. 111 Pero miren primero cómo camina.
Doctor C. N... .. .. 112 Es un formidable finalista.
Opening Night .. .. 107 En su primera salida corrió bien.
Bon Mot.. .. .. 116 Es difícil que bata a los anteriores.
Ivonia.... .. .. 106 Yegüita de mediocre condición.
Prince Suleiman .. .. 108 Hasta ahora no ha despertado.

También correrán: W. Cookson, 116; Green Water, 103; Sea Charmer, 103; Don Gómez, 106; National, 114; Pass Forward, 114; Par Value, 111; Trevallion, 116; Good Exchange, 114; David W., 103; Star Soldier, 116 y Kaimask, 103.

TERCERA CARRERA.—RECLAMABLE
Milla y 60 yardas.—Para ejemplares de 4 y más años.—Premio: 600 pesos.
CHANCELL: Hoy es su día.

Chancell .. .. 111 Puede coger delantera fácil.
Maple Bárbara .. .. 108 Puede ser el adversario temible.
Bank Hliday .. .. 113 Alguna velocidad, pero inferior.
Last Romance .. .. 108 Muy lenta en los comienzos.
Chilkat .. .. 103 Favoritón en su última salida.
Ultalu .. .. 116 Unicamente corre en fango.

También correrán: Last Carrot, 103; Blondsure, 108; Gay Streamer, 108; Bourbon Prince, 111; Coventry Cap, 108; Sandy Meadows, 113; Gracky, 10.; Exceed, 103; Miss Afa, 101 y Trapshooter, 111.

CUARTA CARRERA.—RECLAMABLE
Seis furlongs.—Para ejemplares de 3 y más años.—Premio: 600 pesos.
LORD DALTON: En carrera difícil

Lord Delton .. .. 116 Hay que pulsar bien la lira.
Bobby Buxton .. .. 116 Albertico no sabe guiarlo.
Penway.. .. .. 111 Todas sus carreras en fango.
Esthers Choice.. .. .. 109 Es una lenta arrancadora.
Blakeen .. .. 104 Va ligero y está mejorando.
Philigal .. .. 99 El día menos esperado, cobra.

También correrán: Toastmaster, 109; Sonstop, 109; Akehurst, 114; Observant, 111; Izaak Walton, 116; Dome, 114; Onrush, 116; Gonsbaby, 116; Runanstay, 111; Pegotty Ann, 106; Sun Aloha, 104 y Dark Tyrant, 105.

QUINTA CARRERA.—RECLAMABLE
Seis furlongs.—Para ejemplares de 3 y más años.—Premio: 600 pesos.
MUGGINS: Es buen animal.

Muggins .. .. 105 Y ganó muy fácil su anterior.
Working Girl .. .. 105 Es el contrario a derrotar.
Spring Moon .. .. 110 Es algo inconsistente.
Armagnac .. .. 110 Se fué de papelazo en su última.

También correrán: Balkos Maid, 110; Star Mint, 108; Blade Edge, 115 y Maemute, 104.

SEXTA CARRERA.—RECLAMABLE
Milla y dieciseisavo.—Para ejemplares de 4 y más años.—Premio: 400 pesos
GOOD FRIDAY: En su día.

Good Friday .. .. 110 El grupo contrario muy barato.
Rose Hazen .. .. 107 Siempre está medio adolorida.
Tri Cap.. .. .. 104 Ha mejorado y pudiera cobrar.
Ducaster .. .. 107 Pudiera ser el inesperado.
Decorous .. .. 105 Fíjense mucho en el jinete.

También correrán: Keewatin, 107; Regusted, 110; Dutchy, 110; Royal Guinea, 113; Carsono, 112; Budding 107; Surely 109 y Polydee, 102.

SEPTIMA CARRERA.—RECLAMABLE
Milla y 60 yardas.—Para ejemplares de 4 y más años.—Premio: 600 pesos.
MISS TWINKLE: Algo superior.

Miss Twinkle .. .. 111 Necesita un jinete enérgico.
Whittle.. .. .. 111 Viene mejorando mucho.
Silk Covering .. .. 108 Tiene su buena oportunidad.
Western Run .. .. 111 Cuizás sea la sorpresa.
Sea Finn .. .. 108 Es uno de los outsides buenos.
Channing .. .. 113 Ha corrido en grupos buenos.

También correrán: Bay Buddy, 113; Precious King, 113; Auna Carol, 108; Ross, 108; Sun Sweep, 108; Ruth G., 103; Mobile, 108; Happy Hills, 101; Sky Orme, 113; Much Wiser, 108 y Credulous, 111.

La mejor apuesta de la tarde: MYMAN

JUGARAN EN EL COUNTRY CLUB Y EN JAIMANITAS, DOS ASES DEL GOLF

SPORTS DIARIO DE LA MARINA SPORTS
PAGINA CATORCE — LA HABANA, MIERCOLES, 8 DE FEBRERO DE 1939 — AÑO CVII

Poniendo en cada patada el corazón, los colegiales tratarán de probar nuestra superioridad futbolística vs. México

El entrenador nacional, José Tapia ha venido trabajando incansablemente por acondicionar un conjunto que pueda proporcionarnos el triunfo ansiado por todos.—Este equipo será sometido a la más ruda prueba pasado mañana por la noche, en La Beneficencia, contra una Selección de la Serie B.— Otros detalles interesantes de tan reñido encuentro

Por «PETER»

Estamos atravesando por una época de tendencias. Y el deporte, como parte de la vida activa del hombre está experimetnando esas reacciones igualmente. Por ello tenemos que el balompié es motivo de comentarios en todas partes, desde el punto de vista del tecnicismo.

Hay quienes aseguran que el pase largo debe imponerse sobre el corto y otros opinan lo contrario. El caso es que un estilo se impone durante algún tiempo y luego es el otro el que pasa a dominar la situación.

De eso depende el que unas veces sea un país el que controle la supremacía balompédica de una zona y años después lo despoje otra nación que no se pensó pudiera llegar a poseer esa formidable categoría. Y es que con el tiempo se alteran los sistemas y de ellos surgen los cambios de predominio de los países.

Hace algunos años en Cuba teníamos un elemento balompédico que facilmente superaba a cuantos se producían en las tierras cercanas. Pero después fuimos víctimas del desgano deportivo, de la indiferencia directriz y caímos en la decadencia que nos amenazó con eliminarnos del grupo de potencias futbolísticas de la zona.

Una reacción oportuna nos hizo ver claro y entonces fué cuando comenzamos a realizar la labor de reconstrucrción que habíamos olvidado. Para progresar es posible mejorar consistentemente, porque de lo contrario son los adversarios los que acaban por sacarnos ventaja.

Hoy día, después de un poco de tiempo de esfuerzos, tenemos material algo abundante y bastante bueno para reclamar o por lo menos discutir el título de supremos en este deporte, en la zona a que pertenecemos.

México no nos ha querido conceder esa superioridad que sin duda alguna poseemos y por ello necesitamos probar con hechos convincentes que nuestro poderío en el sport del balón redondo es el mismo de años atrás y que cuanto se diga en contrario es una propaganda que se hace con el fin de ocultar algo que está visible hasta para los más incrédulos.

LA JORNADA INTERCOLEGIAL

Los ases del fútbol mexicano se han negado una vez y otra a venir a la Habana y probablemente temiendo la derrota. Por eso es que tenemos necesidad de preparar nuestro equipo intercolegial lo mejor posible, para cuando llegue el momento de celebrarse el partido internacional con México, el día 24 de los corrientes en el Gran Stadium Cerveza Tropical. Esa es una oportunidad que se nos presenta para probar que nuestro futbol futuro ha de ser mejor que el de ellos, ya que no nos dan la alternativa de demostrarlo con el actual.

Como verán nuestros lectores, la responsabilidad de Tapia para este partido es extraordinaria. Por ello ha querido él concertar un encuentro en el que los Intercolegiales tengan que jugar todo lo que saben y pueden antes de que llegue el partido con los aztecas.

Ese partido ha sido aceptado y se presentará pasado mañana viernes por la noche, en el Campo de la Beneficencia. La Serie B, es decir, la categoría intermedia entre la Seric A y los juveniles, presentará una Selección soberbia el viernes contra los muchachos de Tapia y todo hace vaticinar un espectáculo lleno de colorido y de emociones.

UNA PRUEBA DE TRASCENDENCIA

Los colegiales tendrán una prueba dificilísima en esta oportunidad, pero es en ella en la que deberán probar sus magníficas condiciones para hacerle frente a los chamacos en próxima fecha.

Claro está que el encuentro del viernes inundará la Beneficencia, pues todo el mundo querrá observar los «flacos» de esta Selección para dar la voz de alarma antes de que lleguen los mexicanos. Los precios que regirán para el viernes en la Beneficencia son: veinte centavos la grada y treinta las sillas de palco.

Todos confiamos en que los Colegiales impresionarán con su juego el viernes, así como que pondrán en cada patada el corazón, el día 24, para probar nuestra superioridad futbolística sobre México.

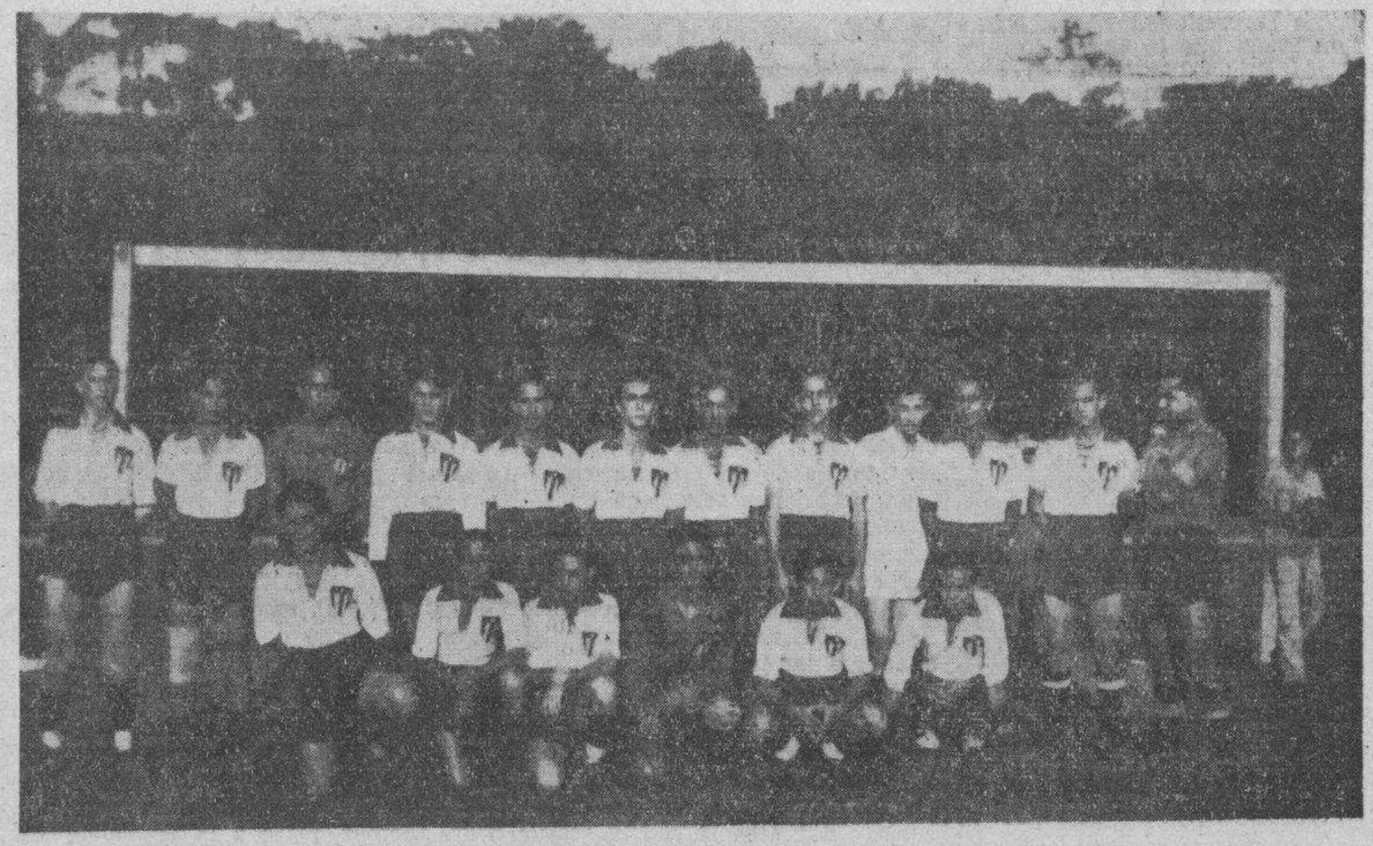

La Selección Juvenil de la Liga Intercolegial será sacada de este grupo de jugadores que están entrenándose bajo la dirección de José Tapia. En la foto aparecen los dieciocho jugadores, todos perfectamente equipados, que aspiran a defender el pabellón balompédico cubano el día 24 de Febrero en el Stadium Cerveza Tropical, contra la Selección Juvenil de México.

QUIEREN PROBAR LOS ARTISTAS SU BUEN CALIBRE

Jugarán los miembros de la Ass. Cubana de artistas teatrales vs. un team de peliculeros

Los amantes del base-ball que ya comienzan a movilizarse con motivo de la proximidad de la temporada americana y de la justa amateur de la Liga Nacional de Base-ball, están de plácemes, ya que el sábado se les dará un aperitivo en el Stadium de «La Tropical» entre dos formidables equipos. Uno compuesto por los Artistas de Películas Cubanas, S. A., y otro por miembros de la Asociación Cubana de Artistas Teatrales.

Este encuentro comenzará a las tres de la tarde en el stadium tropicalino y los pitchers que utilizarán los equipos son: Federico Piñero por los peliculeros y Carlitos Pous por los teatrales.

Carlos Badías, el galán joven de Pecusa, cubrirá el right field, Gilberto Valdés estará en la antesala y Alberto Garrido en la segunda. El popular Chino Mondonguito estará en la primera de los de la A.C.A.T., Emilio Medrano defenderá el tercer saco y Eddy López en segunda.

Los equipos los componen:

A. C. A. T.

A. Pous, c.
C. Pous, p.
C. Mondonguito, 1b.
Eddy López, 2b.
F. Medrano, 3b.
Gustavo, ss.
Happy, rf.
Tony López, cf.
Otto Sirgo, lf.

Suplentes: E. Pous, Alfaro, Aparicio y Arredondo. Coachs: Adolfo Otero, J. L. Ruiz y Paco Alfonso. Padrinos: Arnaldo Sevilla y Blanquita Sainz.

PECUSA

Vizcaína, c.
F. Piñero, p.
Goitia, 1b.
A. Garrido, 2b.
G. Valdés, 3b.
Julio Valdés, ss.
García, lf.
P. Pérez, cf.
Carlos Badías, rf.

Suplentes: Luis López Estévez, Lora, Josefto y Acosta. Coachs: Julito Díaz y Julio Gallo. Madrina: Alicia Rico. Maquillista: Sergio Miró.

Actuará en este desafo de umpire Carlitos Robreño, el estimado compañero director de «Zig Zag».

SERA EL SABADO 18 EL FIELD DAY QUE SE DARA EN LA TROPICAL

Con más tiempo se organizará un field day de gran interés que gustará a todos los fans

Debido a los deseos de varios colegios, los dirigentes de Atletismo de la Dirección General Nacional de Deportes, han pospuesto la fecha de su gran field day, que debía celebrarse el próximo domingo, día doce, por la mañana, en el Stadium Cerveza Tropical, para el sábado, día 18, por la tarde, brindándole facilidades a todos los colegiales que lo deseen de competir en opción a las medallas donadas por el Director General, Comandante Jaime Mariné.

Todos los atletas que compiten, sin embargo, tendrán que ser examinados por los médicos oficiales de la Academia Nacional de Atletismo, por lo que nos atrevemos a aconsejarles a sus «coaches» que cuanto antes acudan a las oficinas del Palacio de los Deportes para que sus alumnos llenen tales requisitos, exigidos por la Dirección General de Deportes como medio seguro para evitarles perjuicios a la juventud que sin un previo examen médico, se lanza a la práctica de eventos que pueden ser perjudiciales para su desarrollo físico.

Citación

Por este medio citamos a todos los delegados de colegios, institutos, etc., que deseen practicar en el gran field day organizado por la Academia de Atletismo de la Dirección General de Deportes, el próximo día dieciocho, de los corrientes, en el Stadium Cerveza Tropical, para una reunión que se efectuará, mañana, jueves, a las doce meridiano, en las oficinas de la Academia, en el Palacio de los Deportes.

CAMAGUEY CELEBRA EL TRIUNFO DE LOS CARIBES EN BASKET

Camagüey ha recibido con júbilo el triunfo de los estudiantes de la Universidad en el campeonato junior de basket-ball. La ciudad entera ha hecho suya la gran victoria alcanzada por las huestes de Livio Morales sobre la fuerte representación del Vedado Tennis Club y el nombre de Frank Lavernia se menciona como uno de los héroes.

Distintos telegramas de felicitación se han recibido en esta ciudad, entre ellos, uno muy expresivo del Deportivo Camagüey, que dice:

«Camagüey, Febrero 7-939.
Pedro Galiana.
DIARIO DE LA MARINA.
Habana.
El Deportivo Camagüey ruega haga constar felicitación a los Caribes triunfo obtenido basketball donde figura el sensacional Frank Lavernia, orgullo de esta institución.
Dr. Rodríguez, Presidente.

DOS ASES DEL GOLF NOS VISITARAN PARA JUGAR AQUI DOS DIAS

Se trata de Ralph Gudhall y el afamado Denny Shute, que jugarán en los links del Country

Hoy tenemos grandes noticias para los cubanos amantes del golf. Ralph Gudhahl y Denny Shute, dos de los más renombrados golfistas del mundo, ofrecerán una exhibición en la Habana durante los días 25 y 26 de este mes en los «links» del Country Club y en el Jaimanitas.

Ayer se recibió en la Dirección General de Deportes un cable firmado por los dos ases, aceptando la invitación que les hiciera el Comandante Jaime Mariné, Director de Deportes, por medio del asesor general de golf, Orencio Nodarse, asegurándose la presentación de Gudhahl y Shute en Cuba. Debemos significar que es ésta la primera vez en muchísimos años que golfistas de tanto renombre visiten a Cuba, pudiendo asegurarse que la visita de Gudhahl y Shute es sólo el inicio de activas gestiones para traer a Cuba cada año a los más distinguidos golfistas del mundo a competir en un torneo abierto, que no sólo aumentará el prestigio deportivo de Cuba, sino que será factor de peso en el turismo americano a Cuba.

Gudhahl fué el ganador del campeonato abierto de Inglaterra y actual campeón de los golfistas profesionales de los Estados Unidos, poseyendo un envidiable record. Shute ganó hace pocos años el campeonato abierto de los Estados Unidos y está considerado hoy como uno de los favoritos para las próximas competencias internacionales que se celebrarán durante la primavera en los Estados Unidos e Inglaterra.

Dentro de breves días habremos de ofrecer nuevas noticias sobre la visita de Gudhahl y Shute a la Habana, cuya anunciada actuación en nuestros links habrá de ser motivo de alborozo para nuestros golfistas.

ANUNCIAN YA SU PROGRAMA DE TRACK LOS COLEGIALES

Esperan efectuar las justas en el gran Stadium de La Tropical durante el mes de Abril

El lunes se reunieron los delegados de los colegios inscriptos en la Federación Atlética Intercolegial de Cuba en el colegio de aL Salle para preparar la temporada de atletismo del organismo, acordándose en principio y a reserva de la aprobación del Comisionado Octavio Lamas, celebrar las competencias en las dos últimas semanas del mes de Abril.

Las competencias de menores de 14 y 16 años se celebraron el mismo día y las de menores de 18 años solas. Seis eventos figuran en el programa de menores de 14 años y 11 en el de 16 años que hacen un total de 17 eventos.

En estas dos categorías solo podrán competir dos atletas por cada colegio en cada evento, y ningún atleta podrá tomar parte en más de dos eventos, incluyendo el relevo. En la de menores de 18 años cada colegio podrá presentar tres atletas por evento y los atletas podrán participar en tres eventos, incluyendo el relevo. Los eventos que fueron aprobados por los delegados de los colegios, a reserva de la aprobación del Comisionado Sr. Octavio Lamas, fueron los siguientes:

Menores de 14 años.

Carreras: 50 y 75 metros planos; Relevo de 4x50. Saltos: Largo con impulso. Lanzamientos: Shot Put (8 libras) y Discos. Puntuación: Si compiten más de cuatro colegios, 5, 3, 2, 1: y cuatro colegios o menos 5, 3 1.

Menores de 16 años:

Carreras: 50, 100 y 1.000 metros planos; Relevo 4x100; 70 metros con obstáculos (6 obstáculos de 3 pies3. Saltos: Alto y Garrocha. Lanzamientos: Shot Put (8 libras); Disco (3'3); Jabalina (600 gms.). Puntuación en la misma forma que en menores de 14 años.

Menores de 18 años.

Carreras: 100, 200, 400, 800 y 1.500 metros planos; Relevos de 4x100; Mixto 2x200, 1x400, 1x800 (1.600) metros. Obstáculos: 110 metros con obstáculos de 3.13 pies; 30 metros con obstáculos de 3 pies. Saltos: Largo, Alto, Triple y Garrocha. Lanzamientos: Shot Put (12 lbs.); Disco, Jabalina (800 gms.) Martillo (12 lbs.) Puntuación la misma que las anteriores. En total 17 eventos en esta categoría.

FACIL VICTORIA OBTUVO EL CLUB E. DEL COTORRO

Los locales superaron al club visitante en todo el juego. Buena labor del pitcher J. Perdomo.

Santa María del Rosario, febrero 6 de 1939.—En un juego importante en que se destacó la efectividad, tanto en batting como en el pitching, el potente Club Estrellas del Cotorro, derrotó de una manera decisiva al Universo, del ultramarino pueblo de Regla, con el score de 10 carreras por 3, en los terrenos del antiguo Liborio Park, sitos en el Cotorro, el pasado 5, domingo.

Anotación por entradas:

Universo.	200	000	100—	3	4	2
E. Cotorro..	004	212	10x—	10	14	1

J. Fernández de Castro, Corresopnsal.

DARA LA ASOCIACION AT. FEMENINA SUS JUSTAS DE ATLETISMO EN MARZO

La Asociación Atlética Femenina de Cuba, convoca para sus primeras Competencias de Campo y Pista para Novicias; así como para el Intercolegial menores de 15 años, que deberán efectuarse en la noche del martes día siete del próximo mes de marzo a las nueve de la noche.

Se entenderá por Novicia, a los efectos de Convocatoria, toda atleta que no haya participado en ninguna Competencia Oficial; pues de haberlo hecho, aun cuando haya logrado un sexto lugar, ello bastaría para quedar fuera de esa clasificación.

Se hace saber que a partir de este año los relevos tendrán puntuación.

El orden de los eventos que ha sido fijado por la Asociación, solamente podrá ser variado por acuerdo unánime de los Delegados y el Comisionado de Track.

Mañana daremos a la publicidad la Convocatoria para estas Competencias.

AMATEURS ACES por DAN

—Armando Llanos y Lavernia.
—Dos estrellas en Juniors.
—Que estarán anchos en Seniors.

La exhibición que ofrecieron el lunes los Caribes de la Universidad y el Vedado Tennis Club será recordada durante mucho tiempo por los amantes del basket ball.. Y, nadie podrá olvidar el brillantísimo come back que hizo la representación del VTC., en el game, después de verse a 12 puntos de diferencia, gracias al trabajo de ese sensacional Armandito Llano, que está destinado a ocupar un lugar destacado entre nuestros ases del floor.. Llanitos hizo las tiradas más difíciles que se podían esperar en el piso, y al anotar un total de 10 goals en la noche, demostró amplia clase... En sus dos últimas salidas, Llanos ha metido 20 field goals y tres fouls por un total de 43 puntos... Eso es scorear aquí y en New York...! Contra la Universidad, team líder del campeonato, ha logrado un total de 15 field goals en dos games, sin contar los fouls, y eso que los Caribes mantuvieron siempre estrecha vigilancia sobre él.

Con un juego de esta índole, Llanitos tenía que asegurar su puesto en el All Stars, por eso no habrá ahora quien dude que es el compañero de Franz Lavernia, la gran estrella universitaria, para los puestos de forwards... Coco Pertierra, parece encasillado en un guard, y sólo faltan por decidir el center y el otro guard... Pedrito, Ubieta y Marino Siré discuten el primero... Y el Negro Sarría y Carlitos Duquesne el segundo... Carlos Llano que discutía el puesto de forward a su hermano, no pudo hacer nada en favor de su pretensión... La noche del domingo, en vísperas del game, sufrió un ataque de colitis y no estaba en condiciones de jugar... Todos los fanáticos abandonaron el floor eléctrico hablando del juego sensacional de Lavernia y de los goals de Llanitos... Y, todo el mundo estaba de acuerdo en que Lavernia era medio team de la Universidad.

Un grupo de veteranos se introdujo en el confuso mar de las comparaciones y se acercó a nosotros para pedirnos nuestra opinión sobre Franz y Luis Rivas Vázquez... Y nos pusieron en el spot!... Pues, si bien es cierto que Rivas Vázquez era una estrella pasando y tirando, este Lavernia hace esas cosas con tanta o mayor habilidad... Rivas Vázquez nunca pudo jugar aquí todo lo que podía, desde luego... Padeció siempre de las piernas y se le hacía difícil dar todo cuanto tenía para jugar... Y, aún así lució entre los primeros!... Lavernia luce fuera de grupo en juniors, y tiene un juego efectivo que le hace figurar al mismo nivel de cualquier astro nacional... Sus pases son certeros... Sus tiradas al goal precisas, aunque no tan espectaculares como las de Luis Rivas Vázquez y su resistencia formidable... El lunes se mantuvo firme como un león todo el game, aunque el esfuerzo que realizaba era enorme... Después tuvieron que darle sales para revivirlo...

Una lucha interesante de la noche fué el duelo entre Carlitos Duquesne y Armandito Llano... Y como sobre el resultado del mismo se ha hablado mucho, nosotros queremos romper lanzas en favor del blondo guard de los Caribes... La verdad es que en la forma en que estaba tirando Llanitos disfrazaba a cualquiera que estuviese gardeándolo!... Todas sus tiradas fueron difíciles, con una mano y tras de realizar pivots rápidos e inesperados... A juicio nuestro, el único defecto de Carlitos fué el habérsele pegado tanto en el guarding... Ello dió chance a Llanitos a pivotear sobre él, para buscar mejor postura en la tirada... Pero, la verdad es que nadie podía impedir esas canastas, que fueron dignas de un maestro del floor...

Es una lástima que ninguno de los dos Llanos, ni Coquito Pertierra participan en la próxima jornada senior... El equipo del tennis hubiese sido de consideración para el campeonato de haber podido contar con ellos; pero, los tres necsitan un buen descanso y sus médicos les fuerzan a descansar... Coquito sufre una tensión nerviosa que apenas si le deja dormir por las noches... Carlitos Llano está enfermo del estómago y Armandito, el de las tiradas sensacionales, padece del corazón... Como resultado, el Vedado tendrá que sostenerse con Armandito Cuervo y Chomat en los forwards, Cancio Bello en el center y Contreras y Perkins en los guards... Nosotros hubiésemos querido ver, aunque sea una noche, a los dos Armandos de forwards (Llano y Cuervo); a Pertierra y a Contreras o Perkins de guards, con Cancio Bello de center... O, también a los dos Llanos de forward, con Menda en el center y a Cuervo y Pertierra de guards...

El sábado debe comenzar, en Matanzas, la discusión de la serie final entre los Caribes y los Matanceros, y si Livio Morales consigue el éxito definitivo, habrá establecido un record en Cuba al ganar cuatro campeonatos de basket consecutivos... Matanzas, empero, tiene magníficos tiradores y pudiera resultar un rival difícil de conquistar... La serie decisiva del junior durará dos semanas y enseguida se le dará entrada al senior, que debe finalizar en 3 semanas... A esta máxima contienda piensan asistir: la Universidad, Vedado, Hispano, Marina, San Carlos y Cubaneleco...

ROTO EL INVICTO A LOS ESCOLAPIOS POR LOS DE BELEN

A gran velocidad jugaron ... del Belén. Los boys de ... Maristas vencieron al Instituto

(Por G. DELLGADO, Jr.)

Desarrollando una ofensiva ve... efectiva los muchachos que ... da Cappy Campuzano y que repre... tan al Colegio de Belén en la ... de 18 años de la Federación At... Intercolegial de Cuba, rompiero... la tarde de ayer el invicto que ... tenían los muchachos de los Es... pios de Guanabacoa al derrotarlo... score de 40x22.

Alfredo Cardet, J. Aguilar y Peón fueron los belenistas que ... bezaron el ataque y entre los ... graron 13 goals para el equipo ... cedor. La velocidad de los mucha... de Cappy desconcertó a los boys ... Guanabacoa que no lograban ... zar su defensa para impedir que ... anotación continuara sucediéndo...

Plasencia, Monfort y Enrique C... fueron los más distinguidos por ... vencidos, aunque no desarrolla... juego a que nos tienen acostumb...

A segunda hora se rompió otr... victo. Los muchachos del Ins... número 3 de la Víbora y los de ... legio Hermanos Maristas que no ... bían podido obtener ninguna vic... en este campeonato se batieron a ... toletazos» y ya faltando pocos ... tos los discípulos de Héctor Mu... anexaron el triunfo.

Durante todo el tiempo los del ... tituto dominaron y en algunos ... mentos gozaron de buena ventaja ... biendo terminado el primer half ... score de 18 por 9, pero los boys ... los Maristas atacaron durante ... cuando Garrucho realizó algunos ... bios que debilitaron al team de ... camisetas rojas, y agotándose ... tiempo Nené Alfonso entró con ... velocidad al aro para anotar el ... del empate. Momentos después ... cias a un goal de Julio Méndez ... pusieron al frente, siendo ame... dos con un nuevo empate cuando ... más pequeño de los Garrucho ... buscarlo por dos tiradas libres ... al encestar sólo una y sonar el ... bato los muchachos de los ... tas se encoutraban co nsu primer ... toria del campeonato.

Perdices, el rubio Fernández ... rrucho y Guinea fueron los más ... tacados por los vencidos, mie... que por los triunfadores fueron ... reo Fernández, Julio Méndez, F... y Nené Alfonso.

Los scores fueron:

INSTITUTO

	Fig.
R. Perdices, F.	3
M. Fernández, F.	3
A. Guinea, C.	3
J. Garrucho, G.	3
R. Moreno, G.	0
R. Sculls, G.	0
M. de Para, G.	1
G. García, F.	0
Totales	13

MARISTAS

	Fig.
C. Fernández F.	4
J. Méndez, F.	3
A. Foyo, C.	3
A. Fernández, G.	0
J. Alfonso, G.	2
O. Figueredo, F.	0
Totales	12

INSTITUTO

Instituto	18	11
Maristas	9	21

Referee: J. Morilla.
Anotador: F. Carbajal.
Cronometrista: E. Finlay.
Umpire: E. Casas.
Jugado en el floor P. Deport...

ESCOLAPIOS

	Fig.
G. Plasencia, F.	2
N. Monfort, F.	3
E. Camps, C.	2
V. Monfort, G.	0
L. Fernández, G.	0
M. Saldaña, G.	0
L. Ceballos, F.	0
Totales	7

BELEN

	Fig.
L. Smith, F.	1
D. Gutiérrez, F.	0
J. Peón, C.	3
M. Carreño, G.	0
R. Ruiz, G.	0
A. Cardet, F.	6
J. Aguilar, F.	4
G. Llarena, G.	0
G. Coterillo, C.	2
V. Vila, G.	0
Totales	16

RESULTADO

Escolapios	16	6
Belén	10	20

Referee: E. Casas.
Anotador: F. Carbajal.
Cronometrista: E. Finlay.
Umpire: J. Morilla.

SE REUNIRA ESTA TARDE LA FEDERACION DE BASKET PARA TRATAR DE LA SERIE

Esta tarde, a las cinco se reunirá en las oficinas de la Unión At... de Amateurs, los miembros de la ... deración de Basketball, con los ... gados de los clubs Universidad y ... Milagrosa, para tratar todo lo ... cionado con la serie final del cam... nato junior, que debe brindarse ... de semana.

Hay interés por parte de la ... ración de liquidar el campeonato ... nior lo antes posible, a fin de ... el senior tenga tiempo para ... rrollarlo, de acuerdo con las ... indicadas por la Dirección Gen... Nacional de Deportes. En conse... cia, el chairman, Dr. Narciso ... se reunirá hoy con Rafael de J. ... sías y el delegado de La Mila... para lograr que la fecha se ... en una semana.

Existe una proposición por ... de la Universidad, invitando al ... matancero a jugar todos los en... tros de la serie en la Habana ... no se sabe si se aceptará. En ... se discutirá hoy, como hemos ... quedará resuelto definitivamente.

La Federación quiere comenzar ... senior el lunes 20, para desarr... lo en dos semanas. Hasta ahora ... expresado su intención de parti... en la lucha el Vedado, la Univer... el Hispano y la Marina, existiendo ... impresión de que el Cubaneleco ... San Carlos, se están animando.

El programa final de la ... tienda, incidentalmente, repres... un éxito grande para la Un... Atlética de amateurs, cuando ... de 1,500 personas se reunieron ... el floor eléctrico para presen... los acontecimientos... Esto ... muestra que, cuando hay posi... dades de lucha y en la misma ... recen envueltos clubs de verd... ro historial, la afición no esc... ma su concurso... Había tanto ... blico en el floor, que no quedó ... solo palco disponible, y much... mos fanáticos tuvieron que ver ... match parados sobre cajones ... consiguieron en el mismo Cuba... leco... Y, lo interesante fué que ... no faltó ni el gato!

RECALDE Y REMENTERIA TIENEN UN PARTIDO FUERTE EN EL SEGUNDO TURNO DE HOY EN EL HABANA-MADRID

Pedrito y Azpeitía, preparados para la recia lucha. Buendía auxiliará mucho a Machín en el match final. Buen combate en el inicial de esta tarde en el Habana Madrid

Recalde y Pedrito, dos delanteros que están librando una campaña magnífica en el Habana-Madrid, se enfrentarán en el segundo partido de esta tarde. Los dos destacados atletas que figuran por derecho propio en encuentros estelares, por que se lo han ganado a fuerza de sudores y de empeño, llevarán en la zaga a compañeros de mucha voluntad.

Rementería será el compañero del pelotari español, su compatriota, mientras Azpeitia, que es un hispano «aplatanado» se encargará de respaldar al criollo en lo que ha de ser una competencia muy interesante. En magníficas condiciones los protagonistas del número principal y bien equilibradas las fuerzas, no es necesario encarecer la importancia de este emotivo combate.

Machín, que es otro atleta que viene adelantando a grandes pasos, figura en el tercero. Por su mejoría se ha hecho acreedor a tomar parte en un match de esta naturaleza y estamos seguros que el muchacho quedará bien. Buendía será su guía y mentor a través de ese difícil partido y la experiencia y la serenidad de Julio resultarán muy valiosas para el joven delantero.

Los hermanos Malluquiza resultarán magníficos contrarios de la pareja que acabamos de nombrar. Ambos vienen subiendo de juego desde hace muchos días en la actualidad forman una combinación poderosa. Habrá lucha de consideración en el match de fin de fiesta.

A primera hora Girón y Solá, Salvador y Tacolo deleitarán a los fanáticos con una buena exhibición de pelota vasca, en que pondrán todo su empeño para lucir.

Programa para la función de esta tarde, a las tres en punto:

PRIMER PARTIDO, a 25 tantos: Girón y Solá, blancos, contra Salvador y Tacolo, azules. A sacar ambos del cuadro 14 y medio.

PRIMERA QUINIELA, a 6 tantos: Salvador, Tacolo, Solá, Machín, Girón y Malluquiza II.

SEGUNDO PARTIDO, a 30 tantos: Recalde y Rementería, blancos, contra Pedrito y Azpeitia, azules. A sacar ambos del cuadro 14 y medio.

SEGUNDA QUINIELA, a 6 tantos: Rementería, Azpeitia, Pedrito, Buendía, Recalde y Malluquiza I.

TERCER PARTIDO, a 30 tantos: Machín y Buendía, blancos, contra Hermanos Malluquiza, azules. A sacar ambos del cuadro 14 y medio.

Resultado de la función de ayer, a las tres de la tarde
Primer partido

	Tantos
Alí y Abando, blancos	25
Aguiar y Navarrete, azules	19

Ganadores: BLANCOS.

Primera quiniela
Ganador: BUENDIA.

Segundo partido

	Tantos
Onaindia y Aníbal, blancos	30
Recalde y Uria, azules	20

Ganadores: BLANCOS.

Segunda quiniela
Ganador: TRECET.

Tercer partido

	Tantos
Malluquiza II y Trecet, blancos	30
Pascau y Cubota, azules	25

Ganador: BLANCOS.

JUEGA HOY EL TEAM DE LA BENEFICENCIA EN LA PELOTA COLEGIAL

La Luz y Beneficencia se enfrentarán mañana jueves en el Stadium de Víctor Muñoz en el más importante encuentro de la vuelta de clasificación del Campeonato de Base Ball de menores de 16 años de la «Federación Atlética Intercolegial de Cuba».

Ambos teams se encuentran invictos, y como los averages tienen validez para la vuelta final, harán su mejor esfuerzo para ir a dicha vuelta en las mejores condiciones para poder asegurar el pennant. Tanto La Luz como la Beneficencia están jugando una gran pelota, por lo que se espera un encuentro muy interesante.

Luis Iglesias que ha pitcheado una gran pelota en la justa es el candidato de Johnson para ir al box frente a la Beneficencia. Iglesias ha ganado dos desafíos en la justa y está también invicto. Su rival lo será Víctor Arteaga, que ha ganado tres de los cuatro juegos que tiene la Beneficencia. Por la calidad de ambos lanzadores, se espera que le brinden a los cientos de fanáticos que acudirán a ver el juego, un sensacional duelo de pitchers.

Para la vuelta final, que debe de comenzar el domingo, han clasificado los teams de La Luz, Beneficencia, José Miguel Gómez y Maristas. La Salle e Instituto de la Víbora quedaron eliminados en la lucha por un puesto.

El estado actual de la contienda es el siguiente:

	J	G	P	E	Ave.
Colg. La Luz	4	3	0	1	1000
Beneficencia	4	4	0	0	1000
J. M. Gómez	5	3	2	0	.600
Colg. Maristas	5	2	3	0	.400
La Salle	4	0	3	1	.000
Ints. Víbora	4	0	4	0	.000

La entrada al desafío de mañana costará 10 centavos y éste dará comenzo a las dos de la tarde.

PINCHO GUTIERREZ TIENE EN PERSPECTIVA UN GRAN PROGRAMA PARA EL 25

Aunque nada oficial quiso decirnos, nuestros reporters obtuvieron ayer, en las oficinas de la Dirección de Deportes, la noticia de que «Pincho» Gutiérrez estaba tratando de ligar un gran doble programa para el próximo día 25.

Según nuestro informante, «Pincho» quiere utilizar en una misma noche, los servicios de «Fillo» Echeverría y de José Micó, el campeón Light weith español que ha resultado el team de máximo interés para los fanáticos del boxeo profesional.

SORTEOS BENEFICOS

FIJO
35
CORRIDOS
36 98

M.E.C.D. 2016

CUBA HARA INVITACIONES PARA LA SERIE MUNDIAL DE BASEBALL AMATEUR

Leslie Mann, una de las figuras más notables del baseball americano, que figura como secretario-tesorero de la Federación Internacional de Baseball Amateur, ha comunicado ya a la Dirección General de Deportes que la proyectada serie mundial de amateurs es un hecho, para iniciarse en Cuba en el mes de agosto próximo.

En una atenta carta que Mr. Mann envía al Comandante Jaime Mariné, Director de Deportes, dice que Cuba ha sido oficialmente reconocida como organizadora de las competencias, pudiendo enviarse ya las invitaciones a las distintas naciones, cosa que se hará rápidamente.

La carta de Mr. Mann dice:
Comandante Jaime Mariné,
Director General de Deportes.
Habana. Cuba.
Muy estimado Comandante Mariné:
Su carta fecha 17 de enero ha sido recibida, por la cual le doy las gracias.

Permítame felicitar calurosamente a Cuba y desearle a usted y a su país el éxito más notable en este Campeonato Mundial de Baseball Amateur por la copa John Moores. Los artículos del acuerdo y los contratos están siendo preparados para serles enviados para su firma.

Esta carta oficialmente reconoce a Cuba como organizadora de la serie por la copa John Moores, Campeonato Mundial de Baseball Amateur de 1939, que se celebrará en la Habana, Cuba, en el próximo mes de agosto.

Las invitaciones a las naciones asociadas a esta Federación pueden ser enviadas por Cuba.
Respetuosamente queda de usted.
(Fdo.) **Leslie Mann**, Secretario-Tesorero de la Federación Internacional de Baseball Amateur.

Sin duda, poder ofrecer el campeonato mundial de baseball amateur en Cuba este año es uno de los más notables éxitos del Comandante Jaime Mariné al frente de la Dirección General de Deportes, pudiendo decirse igualmente que este evento ha de culminar en un triunfo sin precedentes en nuestros anales deportivos, ya que está asegurada la participación de Inglaterra, Canadá, Estados Unidos, Puerto Rico y México en el campeonato, siendo posible que tomen parte también Perú, Hawaii y Japón.

Ituarte y Lorenzo se llevaron de calle ayer el "trofeo de la rivalidad" en el frontón viejo

EL COMANDANTE MARINE ENTREGO LOS TROFEOS

Por ELADIO SECADES

Todas las atracciones que acumularen en el programa los organizadores del grandioso festival que se celebró anoche en el «Palacio de los Gritos», respondieron, menos el partido estelar, que en medio de una expectación exagerada, en un ambiente de interés desmedido, se desenvolvió sin un solo momento de competencia. El Caserón lleno como nunca antes se había visto, exaltados los ánimos de los partidarios de uno y otro pelotaris, Pistón fué víctima de un deplorable miedo escénico y se intoxicó de emoción, siendo autor de pifias que no pueden concebirse en situación normal en un jugador de su seguridad, de su colocación y de su aplomo. Los fanáticos que son visitas frecuentes del Frontón Jai Alai, se admiraban de que Pistón haya perdido en una sola decena las pelotas que no se le ha visto perder en sus rachas buenas a través de diez o doce partidos. El delantero que peloteando con el revés cubre doce y trece cuadros, la estrella de la pelota que goza crédito justo de ser el cestista más consistente que tiene el deporte en la hora de hoy, vomitaba bolas claras, limpias, fáciles. Anoche Pistón, nervioso, impresionado, vencido por una muchedumbre que parecía convencida de que se estaba discutiendo un campeonato mundial, pifiaba a la misma boca de su cesta, en tres y cuatro cuadros. Esa explosión, una indecisión de tal naturaleza, podía esperarse de un atleta rachoso, que dependa del empuje y del músculo, no de un Pistón, que es un verdadero, un depurado maestro de la seguridad. Sin mediar el «trofeo de la rivalidad», sin ese decorado de encono, sin tantos preámbulos de competencia a tintes sangrientos, Pistón nunca hubiera jugado como jugó anoche. Porque Pistón en todo el tiempo que lleva en Cuba, al frente de los delanteros del cuadro, llevando sobre los hombros todo el peso de la cruz de los partidos más difíciles, no ha tenido nunca una noche como la de ayer. Pistón gana y pierde partidos como los pierden y los ganan todos los pelotaris. Que ha tenido que echar el resto en los encuentros contra Ituarte y que a Ituarte no ha podido darle las grandes ventajas en las zagas que les ha dado a todos los otros delanteros, que el Sonámbulo, representativo del otro ángulo de la rivalidad, juega mucho y que tiene muchísimo mérito que a pesar del largo tiempo que lleva aferrado al estrellato, que es todavía una gran figura, son cosas que no pueden y que no deben negarse. Pero Pistón no es el de anoche. Pistón, en su peor racha, todo lo desacertado que pueda concebirse, no es el cestista que vomita los caramelos que ayer salían de su cesta, como si los rechazase un resorte Lo que le aplastó, le deslució y le arruinó anoche fué una calambrina mortal, increíble, que le cerró los aros al extremo de que no podía pasar al vientre de mimbre un limón exprimido y le cerró el ánimo al extremo de no saber dónde estaba parado, si en una cancha de jai alai, o en el ruedo de una plaza de toros. Pero eso, una noche así un partido importante que se pierde, ¿qué puede significar en la vida de un pelotari tan grande como Pistón, que como Pistón tiene 25 años y toda su carrera por delante? Si pendiente de los partidos de Pistón e Ituarte no estuviera el fanatismo en un entusiasmo loco, en una tensión de tremendo combate, lo de anoche hubiera pasado a la historia. Como uno de los centenares de partidos de calles que son enviados a los archivos del espectáculo, a perderse en el polvo de los viejos estantes... Pero hoy goza el jai alai —como deporte y como negocio— de la hoguera de una rivalidad empujada a extremos de encono... Y parecía que todo el frontón iba a hundirse al peso del júbilo de los ituartistas, cuando el Sonámbulo se encaminaba al palco ocupado por el Comandante Jaime Mariné para recibir la bonita copa simbólica de la rivalidad. Pistón no pudo dar partido, no pudo ofrecer resistencia... Pistón que todos los gritos, todos los murmullos que aquella multitud que se agolpaba en el edificio en uno de los llenos más grandes que se recuerdan, se le habían metido en el cuerpo y le atenazaban hasta inutilizarle todas sus facultades. Hace ahora veinte programas que Pistón y Ecenarro les ganaron a Ituarte y Ugartechea, desbordado el Sonámbulo y en plena ejecución de las escopetas de dos cañones el prepotente Joshe Luis. Pero Pistón anoche no era la sombra de sí mismo. Para llevarse el partido, la copa y los aplausos, Ituarte tampoco desarrolló su mejor juego. Los dos remates de dos paredes que tiró en la primera decena, salieron al medio de la cancha, pero no estuvieron al alcance de Pistón, que se internó calculando que el enemigo iba a rematar al rincón. Acto seguido, cuando tiró el tercer remate, lo envió de aire a la silla del juez de cordón. Porque también Ituarte, aunque en menos proporción y en mejor momento, porque está jugando bien y ganando partidos, fué víctima de ese encerrado imponente. El mejor trabajo de Ituarte lo hizo anoche después de tener Pistón y Ecenarro perdido el partido. Entonces se soltó y fué, en ese gran momento, el jugador impetuoso, que se aventura, que tira, que rompe con alegría. Pero Pistón no estaba allí. Ecenarro tampoco se expuso. Pero sí se iba por encima del marcador del ambiente, para enviar a la pizarra todo el arsenal de sus trabajos de Hercules.

De los cuatro, sólo Lorenzo sacó a la luz su juego verdadero. Su juego de fino trasteo, de compás, de pelotari pensante. Así hizo el paseo por las tres decenas y todavía con serenidad para hacer un buen resumen desde el micrófono, que demostró el buen tacto y la experiencia del animador y compañero Cuco Conde.

Pistón y Ecenarro ganaron los dos primeros tantos, en un inicio falso, engañoso, que puso en pie de guerra a la mitad pistonista de la rivalidad imperante, el humo de cuya hoguera llega a las nubes más altas. Ecenarro cruzó una buena pelota de revés que no tuvo devolución y otro buen envío de revés del propio Ecenarro, fué perdido por Lorenzo, con la derecha, frente al cuadro diez. Pistón se adelanta a tres metros del frontis, le tira el golpe de mimoso a una naranja pelada, lenta, fácil deliciosa para hacer con ella lo que le hubiera tenido en ganas, pero de las tribunas públicas sale un ruido de asombro cuando el proyectil le pega en el aro y cae tontamente al suelo... Como si de la pifia anterior hubiera sacado una copia con papel carbón, pierde también la que motiva el empate a dos, el único que ganó cristalización en el almanaque manipulado por Restituto.

Lorenzo gana para su color el derecho de ascensión, colocando un derechazo, por el que hace Ecenarro un esfuerzo descomunal. El pellejo se adhiere a la pared, se arrastra por la pintura verde y Eulogio hace un gesto de rabia y se traga una maldición... Pistón agarra fácil, corta al medio y vemos a Ituarte entrar en diez cuadros y responder al reto de ese cortada, con otra que piha a los pies de Ecenarro que hare el intento de bote-pronto, sin tomar la pelota. Esto pone el marrado cuatro por dos. Pistón pifia, también a la boca, un saque de Ituarte y a los pocos momentos no acierta a colocarse a una mota de algodón que abre en la lateral. Cuando Pistón se da cuenta, la pelota le ha pasado, retrocede, intenta rectificar la colocación, pero la esfera cae a su espalda.... ¡En el cuadro siete! .. Nervioso, ciego, ofuscado únicamente puede concebirse una indecisión de esa naturaleza en un jugador que absorbiendo de revés se encarga con divina naturalidad de sus cuadros y de no pocos cuadros de sus zagueros, a quienes hace subir de juego a fuerza de rezagarse en asombrosa capacidad defensiva.

Pistón y Ecenarro después de verse cinco tantos debajo, ligan un instante, echas al rebote, levantan, maduran el peloteo y perduran en él y así logran acercarse a sólo dos peldaños: 9 por 11. Pero viene aquí una tantorrea loca para Ituarte y Lorenzo. Pistón también en la segunda decena pifia tres pelotas sin malicia y un rebote que pasa a Ecenarro y que hubiera sido para su haber una colosal asistencia, lo envía al colchón alto. Y el partido terminó ahí. El resto careció en la absoluto de importancia. El ituartismo lo presenció entre gritos y aplausos, mientras los admiradores de Pistón se achicaron y enmudecieron... en espera de la reacción.

Pistón y Ecenarro se quedaron en 20 tantos, elevación a donde llegaron a duras penas. «El Artífice» no volverá a jugar tan mal como anoche en toda su vida. Y el partido que perdió ayer lo ganará tan pronto meta dos pelotas seguidas.

Después del partido en la oficina del frontón se habló de que no era cosa lógica definir la superioridad de dos pelotaris en un sólo partido. Y tengo noticias de que la Empresa estudia la posibilidad de ofrecer una gran copa, para discutirse en una serie de cinco partidos, para que la conquiste el que gane tres.

El Carnaval de la cestas fué un éxito que superó a todos los cálculos. Se agotaron las localidades y se vendieron más tendidos que para ningún otro festival extraordinario. En el palco presidencial, con el Comandante Jaime Mariné, Director General de Deportes, que se mostró complacido por el acierto del programa, estaban Elcio Argüelles, Presidente de la Empresa del Frontón Jai Alai, el doctor Hernández Figueroa, Asesor de Jai Alai, Lorenzo Nodarse, Secretario del Comandante Mariné el doctor César Sánchez, asesor legal de la Dirección, y los compañeros Alex García y Peter Fernández.

El doctor Julio Portela, Director de la Beneficencia, fué felicitado calurosamente por el aporte de su ejército infantil al festival de las cestas. Fué la nota más brillante. Los pelotones de niños, vestidos de marineros, hicieron preciosos ejercicios rítmicos, con banderas rojas, blancas y azules, mientras la Banda de la Casa Cuna ejecutaba una marcha alegrísima. Antes de comenzar las evoluciones —modelos de precisión— les fué tocado el Himno Nacional, mientras de la parte más alta de la cancha descendía una bandera cubana de tales dimensiones, que cubría casi la mitad de la pared lateral. Todos los ejercicios fueron premiados con palmas y cuando los uniformes blancos y los pequeños músicos hicieron mutis, la ovación fué en realidad conmovedora.

Por la tarde había ensayado en presencia de los doctores Portela y Fifí Bock.

Creus y Alvarez perdieron el primer partido, contra Barinaga e Ibarlucea por seis tantos. Pistón y Arriola se llevaron la quiniela dupla.

El jai alai ha puesto una nota, digna de su importancia y de su arraigo, en el schedule del Carnaval Deportivo organizado por la Dirección. El Comandante Mariné debe sentirse legítimamente regocijado.

ANOCHE

PRIMER PARTIDO
Creus y Alvarez, blancos 19
Barinaga e Ibarlucea, azules 25

PRIMERA QUINIELA
Ganadores: Pistón y Arriola.

SEGUNDO PARTIDO
Ituarte y Lorenzo, blancos 30
Pistón y Ecenarro 20

SEGUNDA QUINIELA
Ganador:

TERCER PARTIDO
Gutiérrez II y Uriona, azules 26
Emilio y Mendizábal, blancos 30

DERROTO EL ESTRELLA AL MATANZAS EN EL BASKET FEMENINO, 15 x 13

SPORTS DIARIO DE LA MARINA SPORTS
AÑO CVII LA HABANA, MIERCOLES, 8 DE FEBRERO DE 1939 PAGINA QUINCE

MATANZAS, febrero 7. (Por telégrafo).—El equipo colegial del «Estrella», campeón de la zona de la Habana en la justa junior de la Asociación Atlética Femenina de Cuba, empató sensacionalmente la serie final que efectúa con el team de «La Milagrosa» de Matanzas, al superarlo en el juego celebrado aquí, esta noche, por anotación final de 15 por 13, en el floor del Instituto de Matanzas.

Las habaneras, buscando un triunfo que las coloca con posibilidades de conquistar el título nacional femenino en la categoría, jugaron un primer half brillante, logrando sacarle tres puntos de ventaja a las muchachitas que componen el team local. En el segundo tiempo las discípulas de Johnny Jaén hicieron un buen esfuerzo, pero sólo pudieron lograr un punto de ventaja, para perder por un goal de diferencia. Olga Veulens fué la mejor figura del equipo matancero, anotándose cuatro canastas y tres fouls goals, es decir, once de los trece puntos que hizo su team. Las mejores figuras del equipo vencedor fueron Monina Foyo y Berta Giroud en el ataque, anotando la primera dos canastas y cuatro puntos por tiradas libres, mientras Berta encestaba otros dos goals.

«La Milagrosa»: primer half, 7; segundo half, 6. Total: 13.
«Estrella»: primer half, 10; segundo half, 5. Total: 15.
—Cartaya, corresponsal

Con su decisiva victoria alcanzada ayer, se convirtió Rolling Past en as juvenil

Los hermanos Rodríguez hicieron un magnífico negocio al reclamar en mil pesos a la muy veloz nieta de King James.—Estuvo a punto de ser descalificado Jimmy H por su maniobra de trancar a Miss Tad y Field Day.—Ayer hubo tempestad eléctrica

Por «SALVATOR»

Rolling Past, una potranca descendiente de Rollin In, semental poco conocido en estas latitudes, se confirmó ayer como el mejor ejemplar de tres años del mitin hasta la presente fecha, resultando un magnífico claim para los hermanos Rodríguez, que invirtieron mil pesos en hacerse del animal.

Descendiente por la rama materna del célebre King James, reproductor que tiene el honor de contar en su descendencia a innumerables ganadores de stakes y amantes de la pista fangosa, Rolling Past sólo había competido par de veces en el mes de diciembre antes de ser embarcada para la temporada de Oriental Park.

En ambas ocasiones compitió sobre pista alterada en el Hipódromo de Charlestown, a la distancia aproximadamente de cuatro y medio furlones, ganando una competencia y terminando fuerte en la otra para ocupar el show.

Cuando los Rodríguez le metieron el claim a Rolling Past, ésta había sido ya derrotada tres veces por Miss Kentex o Alice Dodge, por lo que hubiera podido deducirse que cometieron un grave error de juicio; pero según parece los muchachos se disfrazaron de boy scouts y averiguaron bien lo que estaban haciendo antes de depositar en esta época la cuantiosa suma de mil pesos en el cajón para adquirir la potranca.

Después de su fácil éxito anterior en los seis furlones, en la que jamás salió de la presidencia, muchos esperaban que resultara ayer Rolling Past gran favoritón de los leones, pero éstos no dieron la importancia debida a dicha carrera, sacando, pues, a la nieta de King James dos y medio a uno.

La arrancada en nada favoreció a Rolling Past, que iba montada por A. F. Martínez, pues estaba más bien echado hacia atrás o dando algún brinquito cuando la sorprendió el campanillazo, saliendo disparado como un tiro Stears con el Indio Smith encima para tomar en el acto una fácil delantera.

Martínez tuvo que castigar varias veces con el chucho a Rolling Past para que ésta se impulsara, lo que ocurrió a las cien yardas de correr, pasando entonces rápidamente a los demás competidores para colocarse segunda, a cuerpo y medio del delantero.

Veterano en su profesión, pues ya ha llovido algo desde que le entró la morriña y abandonó el servicio de Mrs. Denemark para tornar a Cuba y casarse, Martinito no trató de pasar en seguida a Stears, como hubiera hecho un principiante, sino que mantuvo a Rolling Past en su paso, permitiéndole que recuperara un poco de resuello antes de pedirle el esfuerzo en el momento oportuno.

El momento llegó al enfilar la recta, y regalándole aún un poco de terreno a Stears al doblar la última curva, Martínez inició un fuerte hand-ride mientras Smith iba al látigo sobre Stears.

Rolling Past lentamente se fué acercando a su rival del sexo masculino y frente al paddock ya no había duda de que la victoria había de corresponderle, yéndosele materialmente a Stears al final para vencer por el cómodo margen de largo y medio.

En las dos últimas carreras las oscuras nubes de la descalificación amenazaron durante un momento a los ganadores, pues tanto Chichí Moore como Qarl Horvath cometieron irregularidades que hicieron pensar dos veces a los stewards antes de confirmar el fallo de los jueces, oyéndose algunos gritos de aliento del público en la sexta competencia.

Moore mantuvo al gran favorito Jimmy H. en buena posición en su carrera, mientras Field Day y Miss Tad se mataban en la vanguardia, y cuando éstos empezaron a dar señales de fatiga cerca de la entrada de la recta, los rodeó por fuera para entrar en la «tierra derecha» equiparado a aquéllos.

No pudo o no supo entonces Moore mantener recta a su monta, que se torció violentamente hacia dentro, estorbando a Field Day y a Miss Tad, pero sin tocarlos materialmente, por lo cual pudieron sus jinetes maniobrar y echarse hacia afuera para continuar la lucha. Esta consideración, así como el hecho de que la victoria le hubiera correspondido a Jimmy H. de todas maneras, decidió a los stewards a no apelar a la descalificación, medida que siempre ha de emplearse con alguna discreción.

En la séptima carrera Far Cry tenía la justa ganada al entrar con buen margen en la recta, pero el esfuerzo de someter a los delanteros agotó aparentemente las reservas del favorito, y el veterano Horvath tuvo que acudir al látigo para hacer que Far Cry durara, intimidando a Debacle, que volvía a la carga y que fué débilmente montada por Camps.

Debacle, que fué saltador de obstáculos, necesita un jinete más vigoroso; lo mismo que Towson, que tenía ayer encima a Romaine, que no pudo dirigirlo con la habilidad de su acostumbrado jinete, Atkinson.

Con todo ello, Far Cry sólo pudo aventajar por un tamaño a Towson, que le sacó una cabeza a Debacle al final.

En las tres primeras carreras los electricistas hicieron de las suyas, repitiéndose los pagos de cuatro cifras con facilidad pasmosa.

Blind Playdema sorprendió hasta a su mismo dueño, Pancho Borrejo, ganando la justa inicial y batiendo a Cumberland, Diamond Digger y Pekin; después el viejo Contribute, que fué ejemplar de calidad en su juventud, duró para sacarle una cabeza al tip Crusand y a los favoritones Virbet y Arctic Land; y por fin en la tercera, la potranca Maolissa, hija de Jamestown y Miss Fortune, yegua que perteneció al teniente Abelardo Malberty, bien guiada por Fernando Fernández, vino de atrás para batir a Oklaqueen, siendo algo jugada a su logro inicial de quince a uno.

En la cuarta carrera se acabaron los inesperados y ganó el favorito Lilting, abandonando así las filas de los «maidens».

En el curso de la tarde se hicieron tres reclamos. Maolissa fué reclamada en $700 por el Dalia Stable, y por mil pesos se hicieron de Flying Lassie y Towson, los señores H. F. Sullivan y J. M. P. Bell.

Eyelashes fué comprado en términos privados por Silvio Micelli.

Hoy, para garantia del automovilista
ESSO es emblema de
CALIDAD Y ECONOMIA

Bastaba que el portador del anillo real mostrara el emblema, para que a su paso se allanaran todas las dificultades: la autoridad y garantía del rey estaban tras él. Así, hoy en día, tras el emblema ESSO está el prestigio y la garantía de la organización reconocida mundialmente como la primera en calidad. Representa la certeza de obtener protección y economía para su automóvil.

Bajo el óvalo ESSO — blanco, azul y rojo — se vende Essolube, el aceite de máxima protección unida a mínimo consumo: Essolene, la gasolina de mayor kilometraje; Essoleum, las grasas para una lubricación perfecta, y otros productos y accesorios para su automóvil. Cualquiera de ellos es lo mejor que puede obtenerse y al precio más bajo compatible con su calidad.

Cuando usted necesite reabastecer su automóvil, acuda a los distribuidores que ostentan el óvalo ESSO. Hallará usted buen servicio y productos sobresalientes que le reportarán economía.

STANDARD OIL COMPANY OF CUBA
Sintonice El REPORTER ESSO, de lunes a sábado, 12:15—12:30—CMQ—COCQ

4 razones para surtirse donde vea el óvalo ESSO

ESSOLENE - La gasolina más potente y que rinde mayor kilometraje. Representa un ahorro verdadero de tiempo y de dinero.

ESSOLUBE - El lubricante de máxima protección para el motor unida a un consumo extraordinariamente reducido. ¡Economía doble!

GRASAS ESSOLEUM - Para un engrase perfecto. Usadas regularmente, mantienen el automóvil silencioso, confortable y alargan su vida.

SERVICIO GENERAL - Aire y agua gratis; amable cortesía en todos los distribuidores; servicio de engrase en muchos de ellos.

MARCAS REGISTRADAS

FRONTON JAI ALAI

PROGRAMA PARA LA FUNCION DE ESTA NOCHE, A LAS 8.30

PRIMER PARTIDO A 25 TANTOS: Ugalde y La Paz, blancos, contra Morales y Eugenio, azules. A sacar ambos del cuadro 10.

SEGUNDA QUINIELA A 6 TANTOS: Salazar, Maguregui, Ugartechea, Elizondo, Labat Menor, Azpiri.

SEGUNDO PARTIDO A 30 TANTOS: Elizondo y Ugartechea, blancos, contra Labat Menor, Azpiri y Salazar, azules. A sacar ambos del cuadro 10.

SEGUNDA QUINIELA A 6 TANTOS: Argárate, Ermúa, Juaristi, Aguirre, Iriondo, Guruceaga.

TERCER PARTIDO A 30 TANTOS: Argárate y Aguirre blancos, contra Juaristi y Ermúa, azules. A sacar ambos del cuadro 10.

RESULTADO DE LAS CARRERAS DE AYER

Copyrighted by The Cecelia Co (Daily Racing Form)

22 Day Tuesday, FEB. 7, 1939 Weather CLOUDY Track FAST

247 ORIENTAL PARK, CUBA — PRIMERA CARRERA 6 Furlongs — 4YO&Up — Purse $400 Claiming

Ind	Horses	W	PP	St	¼	½	¾	Str	Fin	Jockeys	O	C
219^{4}	Blind Plydema	*106b	7	5		3^{3}	2^{hd}	1½	1^{1}	J Alfonso	8	8
233	Cumberland	*111b	1	7		8½	5^{1}	4^{2}	2^{hd}	H Romaine	10	10
(226)	Diamond Diger	111b	12	8		6^{hd}	4½	3^{nk}	3^{2}	V Nodarse	1	1
226^{2}	Pekin	111	11	2		4½	3½	2^{hd}	4^{hd}	F Frnandez	2½	2½
219^{2}	Step Aside	114b	5	3		9^{2}	6^{2}	6½	5^{4}	J Monroy	7	5
224	Up In Arms	*106	6	1		5^{nk}	8^{2}	7^{1}	6^{2}	J Posada	15	15
(212)	Spey Fox	116	9	6		1^{hd}	1^{hd}	5^{nk}	7½	E Castell	15	15
† 238	Parwrack	111b	3	9		10^{2}	9½	11^{hd}	8^{hd}	A F Martniz	20	20
206	Wnning Woman	112	6	4		2½	7^{nk}	8^{3}	9^{hd}	A Frnandez	4	4
† (213)	Supernatural	111b	10	10		7^{1}	10^{1}	9½	10^{hd}	J Hidalgo	20	20
191	Keltner	116	2	12		11½	12	10½	11^{1}	J Claege	8	8
† 206	Imigert	111	4	11		12	11^{hd}	12	12	A Martinez	20	20

P 2:41 Off 2:43 Time 23 2-5 47 4-5 1:13
Value to Winner $260 F Borrajo b m 7 Blind Play—Diadema Start GOOD from Stall Gate Won DRIVING Place SAME Blind Playdema finished with good courage Cumberland was caught in close quarters at far torn and shuffled back came again under pressure and finished well Diamond Digger finished on her own courage Imigert was outrun (C P $500)
Blind Playdema 70 00 18 00 14 00 Cumberland 10 60 6 60 Digger 3 60

248 ORIENTAL PARK, CUBA — SEGUNDA CARRERA 6 Furlongs — 3YO&Up — Purse $600 Claiming

Ind	Horses	W	PP	St	¼	½	¾	Str	Fin	Jockeys	O	C
220	Contribute	113b	1	6		6^{nk}	4½	$3^{1½}$	1^{hd}	V Nodarse	6	8
221	Crusand	*100	4	7		5½	5½	5^{2}	2½	R Camp	5	3
221^{3}	Virbet	114b	10	3		1^{hd}	2^{2}	2^{nk}	3^{nk}	G Moore	6-5	7-5
222^{2}	Arctic Land	*106	3	2		$3^{1½}$	3^{nk}	4^{hd}	4^{1}	O Benitez	8-5	2
152	Flying Rapture	110b	2	10		4^{2}	$6^{1½}$	$6^{1½}$	5^{hd}	K Horvath	4	5
227	Acute	*105b	12	4		2^{1}	1^{hd}	1^{hd}	6^{4}	RL Holcomb	20	20
220	St Etienne	114	6	12		7½	8½	8^{3}	7^{1}	C W Smith	20	20
† ——	Dark Alice	*105b	5	9		9^{nk}	7^{1}	7^{1}	8^{1}	J Cartwrght	20	20
† 208	Three Grand	108	8	8		12	12	11^{4}	9^{3}	J Guerra	20	20
215	Lady Pal	115½	11	11		8^{hd}	9^{1}	9^{1}	10^{4}	W S McCabe	5	3
† ——	Sym Jack	116b	7	5		10^{1}	10^{2}	10^{1}	11^{10}	A Vesseli	20	20
——	Galabang	116	9	1		11½	11½	12	12	E Gross	20	20

P 3:10 Off 3:13 Time 23 4 5 46 2-5 1:13 1-5
Value to Winner $425—H D Byrne b g 10 Purchase—Stardrift Start GOOD from Stall Gate Won DRIVING Pace SAME Contribute finished gamely through the final furlong Crusand sent up on the outside Virbet had no mishaps in the running Arctic Land hung under pressure at the end Dark Alice saved ground throughout (C P $700)
Contribute 73 60 23 80 9 20 Crusand 5 40 3 68 Virbet 4 60
DAILY DOUBLE—BLIND PLAYDEMA $32 40 and CONTRIBUTE $38 40

249 ORIENTAL PARK, CUBA — TERCERA CARRERA 6 Furlongs — 3YO&Up — Purse $600 Claiming

Ind	Horses	W	PP	St	¼	½	¾	Str	Fin	Jockeys	O	C
207	Maolissa	102b	3	4		5^{1}	6^{hd}	2^{2}	1^{1}	F Frnandz	15	10
221	Oklaqueen	*104	8	1		2½	1^{hd}	1½	2^{3}	RL Holcomb	2½	2½
166^{4}	Forced Landing	112b	11	5		4½	4½	$3^{1½}$	3^{2}	O Pernia	6-5	6-5
221	Whip Snake	*106	2	7		6^{1}	7½	5½	4^{hd}	J Alfonso	6	6
† 173	Moonburn	112b	6	10		9^{2}	9^{1}	$7^{1½}$	$6^{1½}$	E T Moore	15	15
† 229^{3}	Trapshooter	*109b	5	12		10^{1}	10½	8½	6^{hd}	O Falero	20	20
222	Shaggy Ann	107b	1	3		1^{hd}	2½	4^{hd}	7^{nk}	J Sylvester	15	15
185^{4}	Songstone	112	4	8		8½	8½	10^{2}	8^{1}	C W Smith	5	5
188^{3}	Laus	103	12	2		7^{2}	5^{nk}	6^{hd}	9^{2}	G Witmer	8	8
220^{2}	Rolls Nice	114b	7	6		3^{hd}	3^{hd}	9^{1}	10½	RW Archer	2½	2½
† ——	Pack Away	116b	9	11		12	10^{1}	11^{3}	11^{7}	A Vesseli	20	20
217	Parallel	111½b	10	9		11½	12	12	12	E Gross	20	20

P 3:40 Off 3:42 Time 23 2-5 47 2-5 1:12 3-5
Value to Winner $425—J M B Bell ch f 3 Jamestown—Miss Fortune Start GOOD from Stall Gate Won RIDDEN OUT Place EASILY Maolissa drew away at the finish Oklaqueen held on well Forced Landing faltered at end Whip Snake showed a good effort from start (C P $700)
Maolissa 23 80 9 20 5 40 Oklaqueen 5 40 3 60 Forced Landing 3 20

250 ORIENTAL PARK, CUBA — CUARTA CARRERA 6 Furlongs — 3YO&Up — Purse $600 Claiming

Ind	Horses	W	PP	St	¼	½	¾	Str	Fin	Jockeys	O	C
210^{2}	Lilting	112	7	1		1½	1^{3}	1½	1½	C W Smith	1	4-5
225	Golden Gaff	*111b	6	7		$5^{1½}$	2^{hd}	2^{2}	2^{4}	RL Holcomb	6	6
210^{3}	La Canter	100b	4	3		2^{hd}	3^{4}	3^{4}	3^{4}	G Witmer	8	8
225	Head Man	114b	10	2		6^{2}	$5^{1½}$	$4^{1½}$	4^{2}	J Guerra	20	20
——	Rewot	*109	12	9		8^{1}	8^{4}	8½	5^{hd}	O Falero	20	20
† 148	Much Wiser	*105	5	5		3½	4^{hd}	5^{hd}	6^{hd}	J Shaw	20	20
210^{4}	Midnight Star	109b	1	6		7^{4}	7^{3}	7^{2}	7^{nk}	O Pernia	6-5	2
——	Loisesttelle S	105b	11	10		9^{2}	9^{1}	9^{5}	8^{hd}	J Cartwrigt	2½	3
——	Miss Carter	*95b	9	4		$4^{1½}$	6^{2}	6^{nk}	9^{5}	S Brooks	20	20
225	Speedy Dolly	*105	3	11		11	11	11	10^{hd}	P Grant	20	15
† ——	Passinemup	103½	2	8		10^{2}	10½	10½	11	J Alfonso	20	20
† 210	Bestir	*106b	8			Left at Post				R Camp	20	20

P 4:10 Off 4:16½ Time 23 3-5 47 3-5 1:14
Value to Winner $425—J Lavrey ch f 4 Son of John—Emanon Start POOR from Stall Gate Won DRIVING Place EASILY Lilting held Golden Gaff safe in the final drive The latter hung at the finish La Canter had no excuses Loisestelle S was away slowly (C P $700)
Lilting 4 60 3 40 3 20 Golden Gaff 6 20 4 60 La Canter 3 40

251 ORIENTAL PARK, CUBA — QUINTA CARRERA 5 & 1-2 Furlongs — 3YO — Cienfuegos Purse — Purse $600

Ind	Horses	W	PP	St	¼	½	¾	Str	Fin	Jockeys	O	C
(188)	Rolling Past	111	6	5		2^{3}	2^{5}	2^{4}	1½	AF Martinz	2½	2½
$ 188	Stears	117b	4	1		1½	1^{1}	1^{nk}	2^{4}	C W Smith	6-5	6-5
207^{2}	Bert W	113	1	2		3^{hd}	3^{hd}	3^{1}	3^{hd}	C Eye	6-5	6-5
185^{3}	Maequett	110	3	3		$5^{1½}$	5^{nk}	5^{1}	4^{1}	N Frasch	12	12
(207)	Alice Dodge	111	5	4		4^{1}	$4^{1½}$	4½	5^{2}	R Klein	2½	3½
188	Irish Heroine	104	2	7		7	6½	6^{3}	6^{4}	G Witmer	20	8
$ (159)	Miss Kentex	118b	7	7		6^{hd}	7	7	7	V Kamar	6-5	6-5

P 4:42 Off 4:44 Time 23 3 5 48 1:07 1-5 $ Coupled
Value to Winner $425—A Rodriguez br f 3 Rollin In—Queen Nassau Start GOOD from Stall Gate Won DRIVING Place SAME Rolling Past disposed of Stears in the final sixteenth The latter finished well Bert W made up some ground in the stretch run Maequett raced evenly all the way Irish Heroine was outrun Miss Kentex went wide at the turn
Rolling Past 6 20 3 20 2 20 Stears (Sentry) 3 60 2 40 Bert W 2 60

252 ORIENTAL PARK, CUBA — SEXTA CARRERA 1 Mile & 60 Yards — 3YO&Up — Purse $600 Claiming

Ind	Horses	W	PP	St	¼	½	¾	Str	Fin	Jockeys	O	C
208^{3}	Jimmy H	116b	6	1	3½	$3^{1½}$	3^{3}	1^{1}	1^{2}	G Moore	1	1
217^{4}	Field Day	116b	1	4	$2^{1½}$	1^{hd}	2½	3^{2}	2no	C W Smith	4	4
197^{2}	Miss Tad	111b	2	2	1^{hd}	2^{2}	1^{hd}	2^{hd}	3^{1}	RW Archer	2½	2½
180^{3}	Flying Lassie	*95	4	7	7^{3}	6^{hd}	6½	5^{nk}	$4^{1½}$	S Brooks	6	6
242	Magicienne	106b	7	6	$6^{1½}$	5^{1}	4½	4½	5^{hd}	F Frnandz	15	15
232^{4}	Alservant	110	8	8	8	8	7^{1}	7^{1}	6^{hd}	E T Moore	4	4
153	Dark Prince	*108b	8	5	4^{1}	$4^{1½}$	5^{3}	6^{hd}	7^{1}	J Cartwrigt	15	15
180	Ebonista	116b	5	3	5^{1}	7^{hd}	8	8	8	C Martinez	5	5

P 5:12 Off 5:13½ Time 23 3-5 47 3-5 1:13 2 5 1:42 1:46 3-5
Value to Winner $425—J Perez gr g 8 Tournament II—Mabel Dale Start GOOD from Stall Gate Won DRIVING Place SAME Jimmy H drew away at end Field Day held on with determination Miss Tad came again at the end Flying Lassie raced evenly all way Magicienne had no excuses in the running Alservant was outrun (Claiming Price $1000)
Jimmy H 4 60 3 40 2 40 Field Day 4 80 2 80 Miss Tad 2 40

253 ORIENTAL PARK, CUBA — SEPTIMA CARRERA 1 and 1-16 Miles — 4YO&Up — Purse $600 Claiming

Ind	Horses	W	PP	St	¼	½	¾	Str	Fin	Jockeys	O	C
(231)	Far Cry	116	6	5	6^{3}	4^{2}	2^{1}	$1^{1½}$	1^{1}	K Horvath	6 5	6 5
(217)	Towson	*111b	7	7	$6^{1½}$	5^{hd}	$5^{1½}$	$4^{1½}$	2^{hd}	H Romaine	2	2
239^{3}	Debacle	*111	2	3	1^{1}	$8^{1½}$	4^{1}	3½	3^{4}	R Camp	5	5
209	Nat Bragg	*111	1	8	8	8	7^{4}	6^{hd}	4^{0}	J Alfonso	10	10
(225)	Brattle	109b	4	4	4^{2}	1^{1}	$1^{1½}$	2^{hd}	4^{02}	AF Martinz	10	6
215	Zump	115½b	8	6	7^{3}	7^{2}	6^{3}	7^{2}	6^{hd}	W S McCabe	15	12
(227)	Tynemouth	120	5	1	3^{hd}	2^{hd}	3^{2}	5^{hd}	7^{15}	C W Smith	2	2
228	Bo Dean	116b	3	2	2^{hd}	6^{1}	8	8	8	G Witmer	15	15

P 5:46 Off 5:46 Time 24 48 1:14 1-5 1:39 4-5 1:46 1-5
Value to Winner $425—Medway Stable b g 6 Canter—Mervinia Start GOOD from Stall Gate Won DRIVING Place SAME Far Cry held on with determination in final drive Towson finished well Nat Bragg closed fast and finished in a dead heat with Brattle for fourth place (C P $700)
Far Cry 7 20 4 40 3 20 Towson 3 40 3 00 Debacle 3 60 (^{0}Dead Heat)

M.E.C.D. 2016

OFRECERAN UN GRAN BANQUETE DE 500 CUBIERTOS AL JEFE DEL ESTADO EL DOMINGO EN SAN LU

REVESTIRA ENORME IMPORTANCIA EL DESFILE MILITAR QUE SE CELEBRARA EN CAMAGUEY EL VEINTICUATRO DE FEBRER

Concede Agricultura créditos para premios durante el acto del Día del Vaquero, el sábado

Se celebrará, también ese día, una Exposición Ganadera en uno de los campos de deportes de esta capital. Inspeccionan dos caballos de carreras llegados de Panamá. Las enfermedades

En un stadium de deportes de esta capital, el próximo sábado, día 11, con la cooperación de la Secretaría de Agricultura, se celebrará el Día del Vaquero, por cuyo motivo el ingeniero García Montes ha dictado una Resolución concediendo un crédito de quinientos pesos para ayudar a los gastos de la Exposición Ganadera que tendrá efecto, y otro de trescientos pesos más para medallas, diplomas y premios en efectivo para los expositores.

Designa, asimismo, el ingeniero García Montes una Comisión integrada por distintos funcionarios del Departamento, entre los que figuran nuestro compañero en la prensa doctor Valdés de la Paz, Director de Enseñanza y Propaganda Agrícola, Rodolfo Arango, Jefe de Publicidad y Clodoaldo Arias, técnico en ganadería, para que fiscalicen cuanto se relaciona con la inversión de aquellos créditos; y los doctores Rodríguez Cáceres, Jefe de la Sección de Industria Animal; Juan M. Sánchez. Jefe de Despacho y el ingeniero Rodolfo Arango, para que presidan los jurados que adjudicarán los premios.

La exposición y la fiesta del Día del Vaquero» serán absolutamente gratis por haberlo dispuesto así el Secretario de Agricultura.

Inspecciones en el puerto

Han sido examinados en los muelles de esta capital dos caballos de carreras procedentes de la Zona del Canal de Panamá, llegados en el «Quirigua» y 26 sementales bovinos de distintas razas, así como 5 porcinos, también de raza fina.

Investigan ciertas enfermedades

Ha sido comisionado un inspector veterinario para que compruebe la existencia de un brote de cólera aviar en la cría de gallinas propiedad de la señora María Orgea, en el barrio del Perú, término municipal de Jaruco así como para que realice un estudio de las causas que motivan numerosas muertes en el ganado vacuno menor de distintos criadores de la finca Ortega, situada en el barrio de San Pedro, Santa María del Rosario y recomiende las medidas sanitarias para evitar la extensión del mal en forma epizootica.

El reparto de zapatos

El Secretario de Agricultura, ingeniero José García Montes, comunicó a los periodistas que el acto principal de la entrega de los 25 mil pares de zapatos a los niños campesinos se efectuaría el próximo 24 de febrero en la ciudad de Camagüey, con motivo de realizarse ese día de fiesta nacional la gran Revista de las Fuerzas Armadas de la República a la que concurrirán el Honorable Presidente de la República, el Jefe del Ejército Constitucional y todos los altos funcionarios del Gobierno.

El Secretario de Agricultura hará entrega simbólicamente al señor Presidente de la República y al señor Jefe del Ejército, de los zapatos que corresponden a cada una de las escuelas rurales de la Secretaría de Educación y del Servicio de Educación Cívico Rural.

La entrega efectiva de los zapatos será hecha directamente a los presidentes de los patronatos de cada municipio, quienes en sendos paquetes los entregarán al Presidente de la Junta de Educación y al Jefe Militar para que a su vez los distribuyan entre los maestros y éstos entre los cinco niños más necesitados de cada aula. También se entregarán por este mismo procedimiento los cuadros de «Los Reyes Magos de la Patria», que corresponden de 20 mil a 5 mil niños de cada aula rural que han sido seleccionados en un concurso de composición libre sobre Martí, Maceo y Máximo Gómez.

Sobre el acto de Camagüey el 24 de febrero para la entrega de los zapatos a los niños campesinos, conferenciaron con el Secretario de Agricultura, el Jefe Militar de Camagüey coronel Desiderio Sánchez; el Director de Enseñanza y Propaganda Agrícola, doctor Valdés de la Paz y el Jefe de Despacho de la Secretaría, doctor Eduardo G. Lebredo.

Los últimos donativos

El Subsecretario de Agricultura, doctor Gustavo E. Perea, Tesorero del Patronato Nacional «Los Reyes Magos de la Patria para el Niño Campesino», dió cuenta hoy a los periodistas de la relación de los donativos recibidos hasta ahora que son los siguientes:

Ramona Ballate $4.00. Venta de 280 entradas para el teatro «Fausto» $280.00; Romeo y Julieta $25.00; central «Violeta», $15.00; Víctor G. Mendoza $5.00; central «Perseverancia» $20.00; Comité Municipal, alcaldía de Güines: $77.74; Félix González $5.00; Comité Local de Yaguajay $96.00; Cía Azucarera Atlántica del Golfo $20.00: Cía Arrendataria «San José» $25.00; central »Bahía Honda», $10.00; Emilio García, $0.80; Comité Municipal de Cruces, $64.00; doctor Gonzalo M. Fortún, $15.00; N. Gelats y Cía., $50.00; Casa Recalt $4.00.

Total recaudado hasta el día de hoy: $3,852.94.

EFECTUARAN HOY UNA INSPECCION OCULAR EN EL CINE INCENDIADO AYER

El doctor Zunzunegui, juez de Instrucción de la Sección Segunda, que instruye la causa iniciada por el incendio del cine «Universal», ha dispuesto que la Policía Secreta y Judicial practique investigaciones acerca del hecho, para aclarar si fué o no casual su origen.

Hoy, a primera hora de la mañana, el doctor Zunzunegui, se constituirá en el edificio incendiado, para llevar a cabo una inspección ocular, la cual podrá determinar por dónde y cómo se inició el siniestro.

El señor Rodolfo Tió, empresario del citado espectáculo, al declarar ante el juez, hizo constar que tenía un seguro de diez mil pesos y que las pérdidas las estimaba en unos 20 o 25 mil pesos, sin geu pudiera determinar la forma en que se produjo el fuego que devastó su espectáculo.

Instrucción acerca del sellaje de las botellas de licores

Una parte del sello debe estar sobre el vidrio, y la otra sobre la cápsula de plomo de la tapa

El director de Rentas e Impuestos, señor Eugenio García Guzmán, dictó una instrucción que ha sido enviada a las zonas fiscales y a las aduanas, relativa a la forma en que deben fijarse los sellos del impuesto en las cápsulas protectoras de las botellas de vinos y licores, teniendo que figurar el extremo del sello parte en el cristal del envase y parte en la cápsula de plomo, lo suficientemente adherido que resulte imposible separarlo sin antes ser destruído.

Una vez fijado el sello en la forma indicada, se le echará la substancia ordenada en el artículo 24 del decreto-ley 564 de 1934 que forma la cápsula protectora del sello, debiendo dicha substancia permitir ver íntegramente el anverso del sello y leer al través sus letras y números.

Ingreso de cinco mil pesos

Dispuesto por el presidente de la Sala de lo ontencioso-administrativo de la Audiencia de la Habana, se ha ordenado por el secretario de Haciendo al tesorero general de la República el ingreso en firme de los cinco mil pesos en oro hallados depositados a resulta del recurso presentado por el señor José Ramón Sonjenis y Aguila, a quien se le habían decomisado.

Esta cantidad le había sido ocupada a dicho señor Sanjenis al tratar de embarcarse subrepticiamente en el vapor «Morro Castle», servicio que fué verificado por el inspector de la Moneda, señor Bersagui.

IMPORTANTE REUNION EN LA ASOCIACION DE REPORTERS

Se cita a los amigos de los compañeros Rafael de Armas, Virgilio Ferrer Gutiérrez y Angel Gutiérrez, para la reunión que se celebrará hoy, miércoles 8 a las cinco de la tarde, en la Asociación de Repórters de La Habaa (Círculo Nacional de Periodistas) con objeto de conferenciar la candidatura de la cual son leaders.

Se suplica la asistencia de todos los simpatizadores de esta candidatura.

LA LLUVIA EN LA REPUBLICA

Según el comunicado cotidiano que nos remite el Jefe del Centro de Telégrafos, señor Pedro Pablo Torres, en las últimas veinticuatro horas, vencidas al mediodía de ayer, ha llovido en los siguientes Términos:

Consolación del Sur, Puenta de Golpe, Ovas, San Cristóbal; Paso Real; Los Palacios; Taco Taco; Dimas; Mantua; Viñales; Mata Hambre; Mercedita; San Luis; San Juan y Martínez; Sábalo; Guane; Isabel Rubio; La Fe; Remates; Martinas; Cortés y Pinar del Río.

En los demás lugares de la República no llovió.

Aburrida de la vida

Con ánimo de suicidarse ingirió un veneno la joven Emérita Molina, de 20 años, y vecina de Vives 412, ocasionándose una grave intoxicación de la que fué asistida en el Primer Centro de Socorro.

HUELGA ESTUDIANTIL DE 24 HORAS EN LA CIUDAD PROCER A CAUSA DE UNAS CESANTIAS

Santiago de las Vegas, Calabazar y Rancho Boyeros se encuentran bastante abandonados en materia sanitaria. Dícese que hay dos detenidos por la muerte de Madrazo

PINAR DEL RIO

SE PREPARAN GRANDES FESTEJOS

SAN LUIS, Pinar del Río, febrero 7. El domingo visitarán este pueblo y las vegas del Término, correspondiendo a la invitación hecha por los elementos de las clases vivas de este Municipio, el Presidente de la República, y otros distinguidos funcionarios. Se preparan grandes festejos en su honor, así como un almuerzo de quinientos cubiertos en la sociedad «La Aurora». La comisión organizadora está presidida por el Alcalde Municipal y el Representante Diego Rodríguez, Miles de vecinos del Término saludarán a los ilustres visitantes.—Mármol, Corresponsal.

LA HABANA

ABANDONO SANITARIO

S. DE LAS VEGAS, febrero 7.—Cada día es mayor el abandono sanitario del término, a pesar de los esfuerzos que hace el Jefe local de Sanidad, doctor Torres O-Hallorans, pues en la actualidad, no cuenta nada más que un mulo para todo el servicio, los demás se encuentran enfermos. Ayer lunes estaba todavía la basura a la una de la tarde en muchas calles; hace muchos días no se riega la población, haciéndosele imposible la vida a los vecinos por la gran cantidad de polvo. En Calabazar y Rancho Boyeros que pertenecen a este término hace días que está el servicio en las mismas condiciones, porque los mulos que prestan servicios en dichos barrios están enfermos. A pesar de las gestiones del doctor Torres, no se han conseguido animales para prestar ese servicio. Urge resolverlo urgentemente.—Manuel Perrera, corresponsal.

MATANZAS

LOS EMPLEADOS DE LA JUNTA MUNICIPAL ELECTORAL Y EL PAGO DE SUS HABERES

BOLONDRON, febrero 7. Carecien do de crédito para su subsistencia los empleados de la Junta Municipal Electoral, ruegan al Presidente de la República la aprobación de la ley para el pago de sus haberes, de noviembre a la fecha, pues resulta cruel y angustiosa toda demora dada la situación que están afrontando esos servidores del Estado.—Oña, corresponsal.

CAMAGUEY

UN ROBO EN EL CONSULADO AMERICANO

NUEVITAS, febrero 7. Violentando las puertas del Consulado americano los cacos han sustraido distintos objetos y valiosas prendas esta madrugada. Pese a la actividad desplegada por las autoridades, aún no se ha logrado conocer quienes fueron los autores.

—Nuevamente se están sintiendo los rigores de la sequía, que está ocasionando daños en las siembras y a los frutales, así como al ganado. Se espera que en estos días llegue a ésta el inspector doctor Rafael Moreno, veterinario provincial, con el objeto de diagnosticar la enfermedad que está atacando a las aves, en este término.

—Ayer fué encontrado colgado de un árbol, en el Cayero, el cuerpo de un anciano conocido por Manuel Frometa, creyéndose se haya suicidado por encontrarse aburrido de la vida. El Juzgado de Instrucción conoció del caso.—Juan Proneza A. corresponsal.

LA MAGNA PARADA MILITAR SEÑALADA PARA EL DIA 24.

CAMAGUEY, febrero 7. Siguen los preparativos para la magna parada militar señalada para el día 24, en que desfilarán varios miles de soldados y marinos y elementos de otras instituciones. Se está construyendo la glorieta con capacidad para dos mil personas, en la que se situarán las autoridades y representaciones.

Se espera que ha de ser el acto más extraordinario que se haya visto en esta ciudad.

—En Emergencia fué asistida la menor Gladys Carranza Poveda de ocho años, de graves quemaduras, ocasionadas al volcarse un reverbero, resultando también con quemaduras el niño de tres años, Angel Poveda Medina.

—El Sindicato de músicos camagüeyanos, proyecta la formación de una orquesta sinfónica, así como la instalación de una Academia.

—Los alumnos del Instituto de Segunda Enseñanza se declararon en huelga de solidaridad por 48 horas, en protesta de nuevos nombramientos en los centros docentes.—Hernandez, corresponsal.

ORIENTE

PRACTICAN DILIGENCIAS LAS AUTORIDADES

PALMA SORIANO, febrero 7. Los agentes de la autoridad practicaron en las últimas horas de la tarde distintas diligencias y registros en las casas particulares de algunas personas sospechosas de que pudieran estar complicadas directa o indirecta en la muerte del hacendado Saturnino Madrazo, pero no dieron resultado. Se insiste en que hay detenidos dos individuos padre e hijo respectivamente, lo cual no pudimos confirmar en los centros oficiales. —Ruiz Arias, corresponsal.

INTENTO SUICIDARSE

SANTIAGO DE CUBA, febrero 7. En el hospital Civil intentó suicidarse el asilado José García García, que sufre una cruel enfermedad. Con una cuchilla se infirió una herida en el cuello, siendo inmediatamente asistido por los médicos del Hospital. Se encuentra en grave estado.—García, corresponsal.

LA EXPOSICION DE DIBUJOS DE GIRAUDI SE CLAUSURARA MAÑANA EN EL «LYCEUM»

La interesante exposición de dibujos del joven artista Giraudy, que ha sido visitadísima durante los últimos diez días, se clausura hoy miércoles, por la tarde.

Como homenaje de simpatía y de admiración al artista cubano, Maclovia Ruiz famosa bailarina, que ha triunfado como primera bailarina en la Metropolitan Opera House y con la «San Francisco Opera Ballet», y que ha sido aclamada por la crítica como una de las figuras coreográficas más destacadas de nuestros tiempos ofrece esa tarde a las socias del Lyceum y sus invitados, un selecto programa de bailes.

El programa incluye «Sueño de Amor», de Kresiler; «Córdova», de Albéniz; «La danza del fuego» y «La vida breve» de Falla; «El claro de luna» y «La doncella de los cabellos de lino» de Debussy. Además interpretará Maclovia Ruiz un «Fandanguillo» una «Jota» populares. Rafael Morales, el aplaudido pianista y organista, acompañará a la bailarina y tiene a su cargo un solo de piano.

Maclovia Ruiz ha sido «partenaire» de Vicente Escudero y de Dimitri Romanoff, ha colaborado con Jeanette Mac Donald en «La muchacha del oeste» y en el ballet de «María Antonieta» con Norma Shearer. Después de su breve permanencia en la Habana embarcará para Europa a donde va a renovar su repertorio.

Será una tarde de refinado arte. La personalidad de Maclovia Ruiz que es una feliz combinación de juventud, belleza, gracia, talento y técnica, amén de su elegancia y de los lindos tra;es de su vestuario, despertará admiración a cuantos tengan el privilegio de asistir.

CHOFER ESTAFADO

El chofer Luis Néstor Miguel y López, vecino de San Lázaro 18, denunció a la policía que varios jóvenes a los que le alquiló para pasear por la ciudad, desaparecieron en Zanja y Belascoaín, sin abonarle el importe de su trabajo, estimádose perjudicado en la suma de 4 pesos 50 centavos.

Propálanse chistes en Estados Unidos a costa de Roosevelt

Del Pte. Coolidge se hacían cuentos inocentes, pues no había despertado odio alguno

Por WALTER R. DOUGLASS
(De nuestra Redacción en N. York)

NUEVA YORK, febrero 7. (Exclusivo).—En los almacenes neoyorquinos se está exhibiendo en estos días un nuevo juego que parece reconcentrar la nube de chistes que circulan por todo el país relacionados con el Presidente Roosevelt.

Los Presidentes han sido aquí, como en todas partes del mundo que tiene presidentes, los protagonistas inocentes de más chistes que ninguna otra celebridad. Todavía recuerdo que cuando viví en Venezuela, el protagonista de los chistes era el General Gómez. Son tan conocidos en toda la América los millares de chistes referentes a Gómez que huelga el recontarlos.

El nuevo juego, sin embargo, es curioso. Al Presidente se le ha atacado generalmente porque se le considera el creador de los presupuestos desnivelados. Y el desnivel se atribuye a los gastos en subsidios a los cesantes. El nuevo juego se llama «Nivelando el Presupuesto». Hay dos figuras principales: una es la imagen del Presidente Roosevelt; la otra es la imagen de un trabajador de Obras Públicas. El primero está sonriendo, en actitud típica. El otro está recostado sobre una pala, que se supone sea también la actitud típica del cesante empleado en Obras Públicas.

Los jugadores lanzan bolas. Si hiere al Presidente, gana 40 puntos; si hiere al «trabajador», gana 50 puntos. Hay otros detalles; pero más o menos, esa es la idea del juego. Un detalle significativo es el siguiente anuncio que se públicó en los clasificados del «Times» del domingo pasado.

«SE NECESITA —Hombre que se asemeje al Presidente para nuevo juego «Nivelando el Presupuesto. Sueldo $50. También hombre que se asemeje a un trabajador de Obras Públicas. Sueldo $60 semanales.»

El anuncio agregaba que los hombres eran solicitados para una exhibición en una vitrina durante un par de semanas. La semejanza debería ser notable.

Esta semana he oído dos chiste nuevos que me parecen originales Uno de ellos se atribuye a James Roosevelt, el hijo del Presidente. Alguien le preguntó si su hijo, el nietecito del Presidente sabía ya hablar. James respondió: «Ha vivido tanto tiempo en la Casa Blanca que ya sabe decir «My friends...» (Mis amigos, —frase salutatoria empleada siempre por el señor Roosevelt en sus discursos).

El otro me lo hizo Bill Corum, cronista del «Journal». Refiere Corum que conoció a un hombre que había estado trabajando en una casa durante muchos años sin haber tomado nunca vacaciones. Un día su patrón le regaló 50 pesos y le ordenó ir a divertirse. El hombre vivía siempre echando cuentas sobre los caballos. Jugaba de memoria y de memoria se «ganaba' sumas cuantiosas. Al tener dinero por primera vez, quiso probar la suerte que tan propicia le había sido cuando jugaba de memoria. Fué al hipódromo y vió en el programa un caballo que se llamaba «Cincuenta y cincuenta». Los logros eran 50-1. El hombre tenía 50 años de edad y 50 pesos en el bolsillo.

«No puedo perder! —Es mucha coincidencia!» Apostó los 50 machacantes y cerró los ojos para coordinar mejor lo que pensaba hacer con los 2,500 pesos que se iba a ganar.

El caballo parece que también se echó a dormir porque al terminar la carrera todavía estaba a mitad de camino. Nuestro hombre, incapaz de creer lo que sus ojos, veían, escupió reciamente y lanzó una imprecación. Alguien le había jugado una mala pasada. De ello no tenía duda. Y buscando en el ocaso ese alguien culpable de sus desdichas, de su fuero inconsciente salió esta maldición: Ese sinvuergüenza de Roosevelt.

Del difunto Coolidge se solían hacer cuentos inocentes. A Coolidge nadie le odiaba, como tampoco nadie lo amaba con exageración. Era un hombre sin personalidad y parco en acciones. Pasaba sus vacaciones frecuentemente en compañía de Henry Ford y de Harvey Firestone, el magnate constructor de neumáticos.

Un día estaban los tres célebres vacacionistas sentados debajo de un árbol en un camino remoto. Un campesino pasó guiando un Fotingo decrépito. Henry detuvo al hombre y le hizo preguntas sobre el extraño cochecito. Luego, para sorprenderlo, le dijo: «Le voy a regalar un Foro nuevecito... Soy Henry Ford».

«Y yo le voy a regalar cuatro neumáticos nuevos. Soy Harvey Firestone», agrego el magnate del hule.

El campesino que había aprendido a no creer lo que dicen los vivos de la ciudad, respondió:

«Ya me van a decir que ese cara de idiota, pelicolorado que está con ustedes es Calvin Coolidge...'

Y el entonces Presidente rió a mandibula batiente por primera vez en su vida.

Dispone el Juez de Primera Instancia del Este, la subasta del Hotel "Santa Fe", que ha sido tasado en $56,050.6

La resolución fué dictada en el juicio hipotecario que estableció el Presbítero Evelio Díaz, Colector General del Obispado de La Habana. Subasta de un establecimiento

(NOTICIAS DE LOS JUZGADOS DE PRIMERA INSTANCIA)

El juez de Primera Instancia de Almendares, doctor Zaldívar, en los autos del juicio hipotecario seguido por The National City Bank of New York, contra Ramón María Gordón Bermúdez, ha dispuesto sacar a pública subasta por término de treinta días y tercera vez, la finca urbana Luz número 25, tasada en la cantidad de 10,000 pesos. El día 9 del entrante mes, a las diez de la mañana, se llevará a efecto la subasta.

Subastan un establecimiento

El juez de Primera Instancia del Centro, ante el secretario Manuel L. de la Fuente, en el juicio ejecutivo seguido por Sanuel Maya y Pérez, contra Israel Behar, ha dispuesto sacar a pública subasta por término de ocho días, el establecimiento de quincallería situado en Muralla 322 y 324, tasado en ocho mil pesos, disponiendo que el remate tenga lugar el día 20 del corriente, a las ocho de la mañana.

Otro juicio ejecutivo

El juez del Oeste, doctor del Valle Moré, ante el secretario Eduardo Daumy, ha dispuesto seguir adelante la ejecución despachada contra los bienes de la sociedad «Sucesores de F. Suárez y Compañía», en el juicio ejecutivo que sigue Jiménez Rubio y Compañía para cobrarse la cantidad de 504 pesos, intereses y costas.

El legado de María Micaela de la O

Nuevamente la Audiencia de la Habana remitió ayer al juez de Primera Instancia del Sur las actuaciones elevadas en el expediente sobre adjudicación de bienes dejados en legados a parientes pobres de doña María Micaela de la Osa, y en cuyo procedimiento se encuentran personadas más de doscientas cincuenta personas. Se nos dijo que los plazos de seis plazos de seis meses cada uno concedidos para que todos los parientes de la desaparecida, los que se creyeren con derecho a su herencia, se encontraban vencidos y por lo tanto ya no se puede personar más ninguna otra persona.

El remate de un hotel

El juez de Primera Instancia del Este, doctor José María Gispert, ante el secretario Perdomo, en el juicio hipotecario establecido por el presbítero Evelio Díaz Cía, colector general del Obispado de la Habana, contra el hotel «Santa Fe», S. A., procedió sacar a subasta el referido inmueble, cuyo edificio está situado en Amistad 61, compuesto de tres plantas, el que está tasado en la suma de $56,050.60. En el acto del remate el actor ofreció las dos terceras partes del avalúo o sea la cantidad de $37,380.40. El Juzgado ofreció al citado el derecho de tanteo, que concede el decreto 202 bis.

Divorcios

El juez del Centro, doctor Raúl Linares, ante el secretario Piedra, declaró con lugar la demanda de divorcio por Verania del Rosario Martínez Silva, contra Dominador Ruperta Díaz San Miguel, dando por disuelto el vínculo matrimonial. También el juez del Sur, ante el secretario Gárate, declaró con lugar la demanda de divorcio establecida por Fe Muñoz Hernández contra Leoncio Hernández Rodríguez; y asimismo la de Margarita Puentes Castro contra Juan Bautista Nuche Maiñe.

Relación de los asuntos civiles turnados ayer

De Camagüey, en diligencia por Betteler Cuba Iron Co., sobre posesión de la finca «Ciego Valero», al Centro; de Camagüey, en expropiación de terrenos de la finca «Casualidad», al Norte; de Guanabacoa, en apelación por el Estado contra Manuel Fernández y Consuelo García, al de Almendares; de Santa Clara, del Sur, en incidente, por Inés Gómez, al Este; de Colón, en incidente por Alberto Pando, al Sur; de Santiago de Cuba, en menor cuantía por Manuel Fernández contra Bustillo Alonso y Compañía, al Oeste.

Demencias: Herminia León, al Sur; Avelino Morales, al Oeste; Angel Fernández, al Este; Luis Díaz, al de Almendares.

Inscripción de nacimiento: Ramón Rodríguez, al Norte; Luis Gonzanos, al de Almendares; Elia Rosa Georgina Sierra, al Centro.

Apelaciones: Crusellas y Compañía contra Edelmira Alvarez, al Centro; Angel Pastora Galíndez contra Fundación de Beneficencia Particular Asilo San Juan, al de Almendares; Angel Pastora Galíndez contra Fundación de Beneficencia Particular Asilo San Juan, al Norte.

Jubilación: María Rosario Fernández, pensión de Antonio García, al Centro; José Verala, al Norte.

Pensión de veterano: Hilario Hernández, al Sur; Tomás Sánchez, al Este.

Protocolización de testamento ológrafo: Rosa Justina Avilés y Blanck, al Centro.

Testamentaria: Néstor Tremols Amat, al Oeste.

Declaratoria de herederos: Leopoldo y César Cambas Torres, al Sur.

Intestado: De Pablo Orella Díaz, al de Almendares.

Mayor cuantía sobre nulidad: Domingo Socorro Méndez contra Rosendo Cepero, al Sur.

Mayor cuantía por pesos: Alfredo Pérez Ortega, cesionario de Manuel, al Centro.

Divorcios: John Watson contra Dávalos contra Tamargo y Compañía; Ragna Brillouin, al Este; Adela Alvarez Masden contra Gustavo Lombardo Rodríguez, al de Almendares; Gustavo Lázaro Molina contra Dolores Gutiérrez García, al Norte; Flora Alvarez Fernández contra José Silva Alvarez, al Sur; Ernestina Landa contra Francisco Morales, al Norte; Elvira González contra Juan F. Chalons, al Centro.

Carta-orden: De la Audiencia en R.C.S. número 538-9377, al Sur.

FALLECIO UN CAMPESINO ATACADO DE HIDROFOBIA

En el hospital «Las Animas» falleció ayer, atacado de rabia, el campesino Florentino Pérez Oliva, de [illegible] años de edad y vecino que era de la finca «Cayo Largo», en el barrio de Sagunto, en Pinar del Río.

Se dispuso por los directores de dicho centro benéfico que en la mañana de hoy le sea practicada la autopsia al cadáver.

Actuó en este hecho el teniente Valdés Machado, al mando de la Cuarta estación, dando cuenta a la autoridad judicial correspondiente.

TRAMITO LA SECCION DE APREMIOS DEL MUNICIPIO 17,351 ASUNTOS E NENERO

El sargento Estévez, jefe de la Sección de Apremio de la Policía Nacional, informó ayer al coronel Pedraza los servicios prestados por la misma durante el pasado mes de enero, que son los siguientes:

Embargos, 476; notificaciones de apremios industria y comercio, 4[illegible]; notificaciones de apremios de fincas urbanas, 1,190; modelo 12 (bajas), conversiones y denuncias, 858; patentes de alcoholes, 2; licencias entregadas, 165; patente semestral, 38; cobración del impuesto industrial y comercial, 160; negociado de Subsidio Industrial y Comercial, 29; impuesto territorial, notificaciones y comprobaciones, 717; clausuras y otras clases de expedientes, 165; denuncias por carecer de licencias establecimientos, 22; multas por infracción del artículo 70 de la ley de impuestos municipales, 2; recibos de alquileres embargados, 173. Total: 4,038.

Acueducto de Albear: embargos, 2,280; notificaciones de apremios, 13,602; altas y bajas, notificaciones, 140; recibos de alquileres embargados, 1,329. Total: 17,351. Todo lo cual da un total general de 21,389.

«Bemba» detenido

El vigilante 3109, arrrestó a Ernesto Suárez Pérez, (a) Bemba, vecino del barrio de Isla de Pinos, por haberlo sorprendido en los momentos en que intentó realizar un robo en el Mercado Unico.

CRUCIGRAMAS

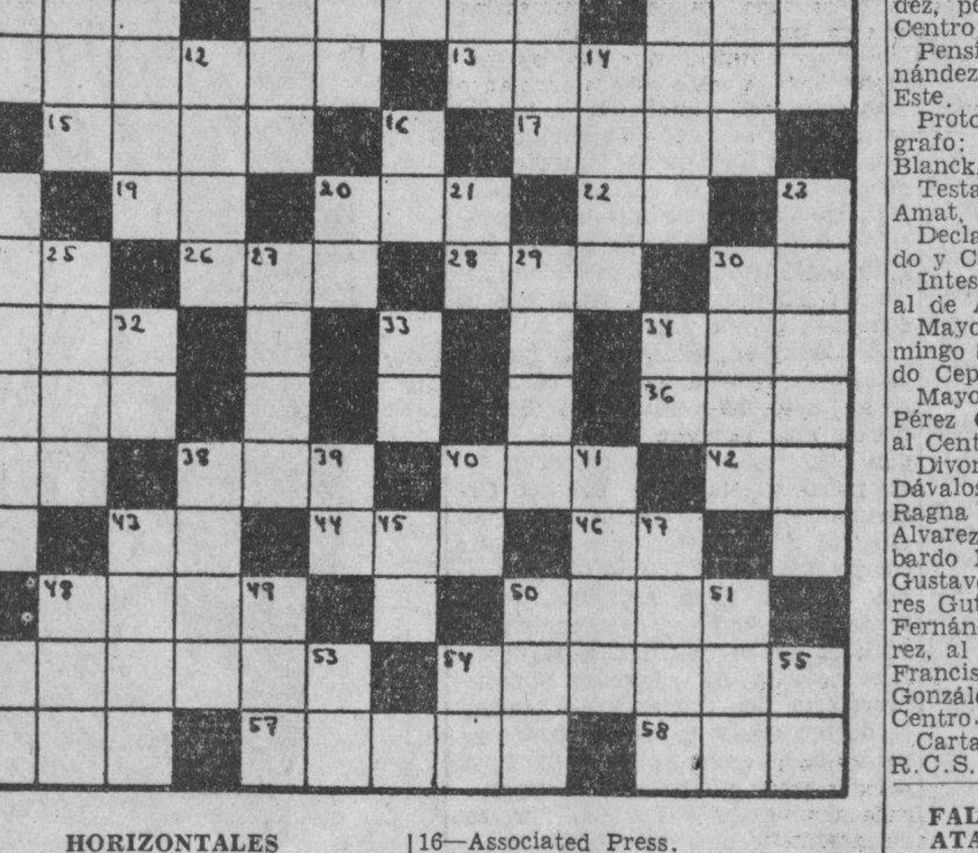

HORIZONTALES

1—Altar.
4—Piedra preciosa.
8—Tiempo del verbo reir.
11—Provincia de la antigua Francia.
13—Cuerpo político de una nación.
15—Pueblo de Panamá.
17—Nombre griego de la diosa de la curación.
19—Conozco.
20—Veneno activo que destilan ciertos árboles de la India.
22—Negación.
24—Moneda de cobre de los romanos.
26—Especie de chacó pequeño.
28—Monte del Asia Menor.
30—Cierta hiedra de la China.
31—Parienta.
34—Hermana.
35—Jefe de tribu, entre los idumeos.
36—Cerveza inglesa.
37—Símbolo del Sodio.
38—Astro.
40—Planta purgante.
42—Afirmación Nacional.
43—Igual al 37.
44—Villa de la provincia de Alicante.
46—Antes meridiano.
48—Adinerado, acaudalado.
50—Amarras.
52—El que habita en una colonia.
54—Tesoro público.
56—Cierta ave domesticable muy semejante al cuervo.
57—Lugar de refugio para los delincuentes.
58—En el juego de la secansa dos o tres cartas iguales.

VERTICALES

1—Contracción.
2—Bebida.
3—Río de Armenia.
4—Nombre femenino.
5—Símbolo del Galio.
6—Infusión.
7—Adverbio de modo.
8—Plano, liso.
9—Marchado.
10—Río de la provincia de Lugo.
12—Flúido sutil.
14—Río de Noruega.
16—Associated Press.
18—Platillo para la hostia en la misa.
20—Es (en inglés).
21—Escuché.
23—Pez marino.
25—Dictador romano vencedor de Mitrídates.
27—Capital de Noruega.
29—Caudal que lleva la mujer cuando toma estado.
30—Parte del ave.
32—Río de Rusia.
33—Juego antiguo inventado en el Japón.
34—Sociedad Anónima.
38—Costal.
39—Número romano.
40—Nota musical.
41—Sustancia que se forma sobre la leche.
43—Río de Africa.
45—Símbolo del Bario.
47—Especie de liebre de las pampas.
48—Villa en la provincia de Burgos.
49—Terminación de aumentativo.
50—Juguete.
51—Río de España.
52—Número romano.
53—Pronombre.
54—Artículo.
55—Escuché.

A. L. G.

Solución al Crucigrama anterior

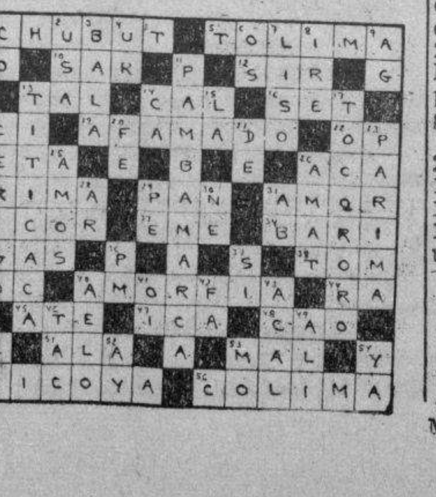

LA PATRULLA POLICIACA

TITINA LA MECANOGRAFA

EL PATO PASCUAL

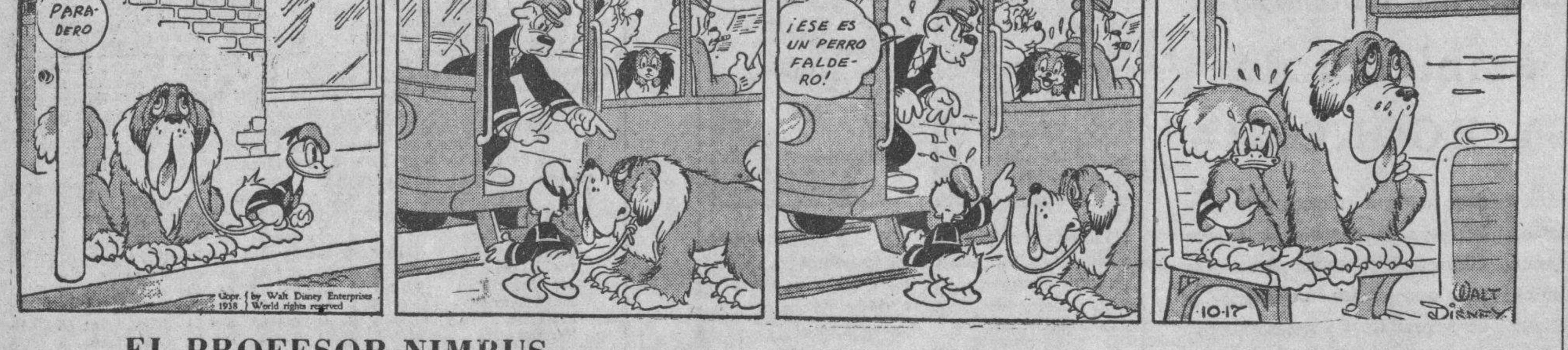

EL PROFESOR NIMBUS

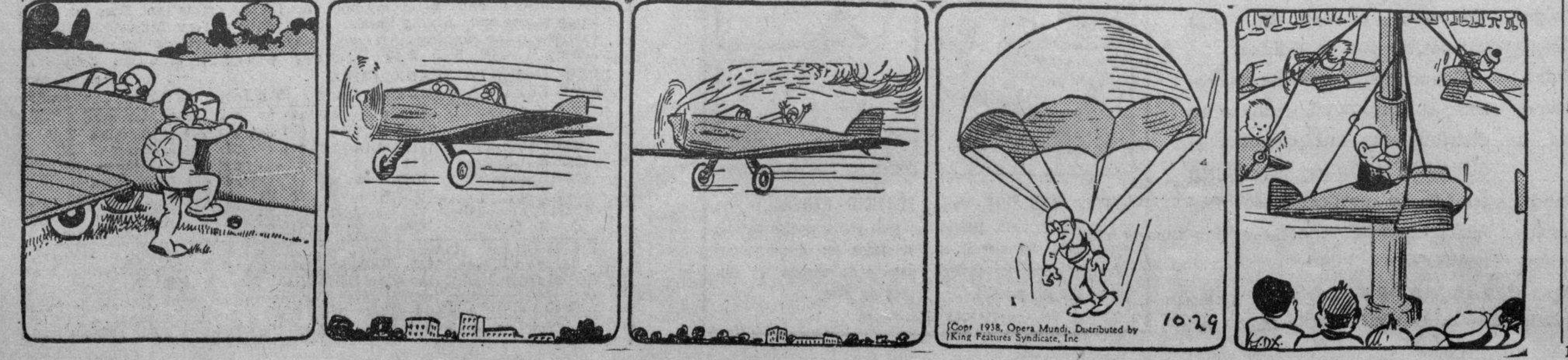

M.E.C.D. 2016

DESCUBIERTO POR EL JUEZ ESPECIAL UN NUEVO FRAUDE DE MERCANCIAS EN LA ADUANA DE LA HABANA

H A B A N E R A S

LA MODA ACTUAL

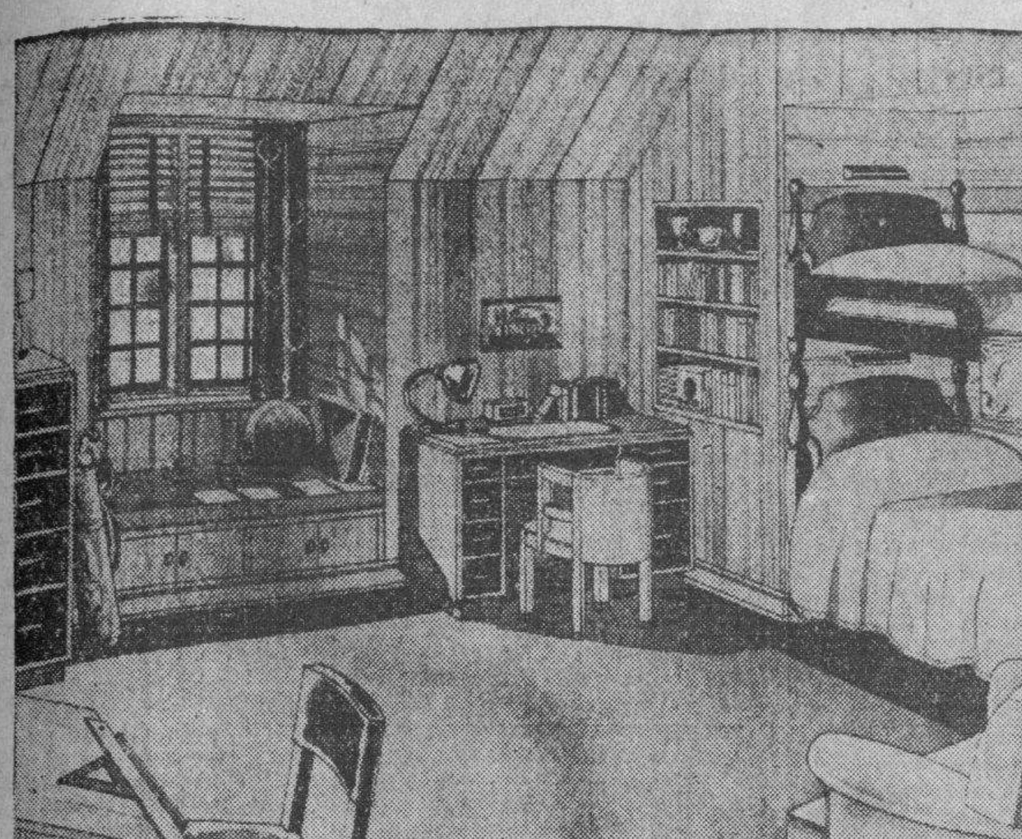

BELLEZAS DEL HOGAR

Vemos aquí la misma habitación anterior cambiada. El jovencito de colegio superior necesita más formalidad. El dormitorio estilo camarote no ha variado. El empapelado tiene franjas y su aspecto es tan modernista como el de los muebles. El empapelado ha sido colocado en formas vertical y horizontal.

La tercera etapa de la habitación corresponde al período en que el muchacho asiste a la alta escuela. El empapelado representa escenas de veleros azules, carmelitas, rojos y anaranjados, sobre un fondo amarillo pálido. La alfombra azul todavía se ve muy bien en el conjunto, aunque ha sido mandada a limpiar en varias ocasiones. Hay toques de un amarillo pálido en las paredes, y la silla ha sido forrada de un género color anaranjado. La habitación cuenta ya con un escritorio de madera de meple, al natural. La cómoda ha sido pintada de madera natural y hay dos camas, tipo camarote de vapor, también de meple. Las cortinas son blancas con motas amarillas; la sobrecama, amarilla con bordes de cordoncillo color carmelita; la pantalla de la lámpara lleva por todo diseño un mapa; donde estaba la pizarra se coloca un estante para libros. Es todo lo que se requiere para un estudiante de instituto.

NUEVA DIRECTIVA

En la junta celebrada en días pasados por la Sociedad Artística **Domínico Mariani**, establecida en la Calle E número 515, en el Vedado, se acordó nombrar la siguiente directiva, que llevará la sociedad a felices éxitos:

Presidente, Agustín Irulegui; Primer Vice, Dr. Luis Rodolfo Febles; Segundo Vice, María Luisa Diago de Estrada; Secretario, Caridad Almeida; Vice, Andrés Vascós; Tesorero, Adalberto Jordán; Vice, Cruz María Morejón.

Vocales: Margarita Hourruitiner, Carmelina Santana Reyes, Aurelia Fernández Hidalgo, Emilio Manzano, Lía de la Torriente, Eloy Manzano y Pino Rodríguez.

COLORETE EN CREMA

Constantemente los estudios de **Max Factor**, en Hollywood, producen sorprendentes productos que al usarlos las damas, dejan verdaderamente asombrados con el aumento de belleza que ofrecen.

El colorete en crema, usado suavemente en el color apropiado y con el polvo que corresponda realza maravillosamente la belleza haciéndola más brillante, permaneciendo con el mismo cuidadoso aspecto durante todo el día, sin desvanecerse.

NOTAS DE PARIS

Entre las novedades de sombreros para la primavera están los de tipo 1880, que se llevan encaramados en la parte alta de la cabeza; algunos tienen bridas.

Suzy presenta un modelito enteramente confeccionado con flores azules. Agnés prefiere la faja gruesa adornada con lilas y tul o velo rosado que se puede atar debajo del mentón o en la nuca.

Schiaparelli emplea un material nuevo, es una paja que se asemeja a la suave plumilla de un pollito recién salido del cascarón. Los materiales ya conocidos se emplean de manera nueva. Por ejemplo, **Agnés** presenta un modelo de sombrero confeccionado enteramente de velos. En algunos modelos las flores aplastadas van colocadas entre capa y capa de velos transparentes; en otro, el velo abultado está colocado por encima de la capa como flores gigantescas. **Suzy** emplea un material de celulosa. Hace el sombrero entero de este material o lo emplea en forma de ruche para los adornos.

Las nuevas bolsas se parecen a las **Reticules** frívolas de los siglos XVIII y XIX, aumentadas a inmensas proporciones modernas. Algunas son guateadas, otras adornadas con tufos como un cojín y otras tienen tres compartimentos distintos. Los forros en vivos tonos de cereza, esmeralda o maíz, hacen contraste con las pieles que ya son claras u oscuras.

Para **sports** nocturnos de invierno hay una novedad, que son las medias de seda blancas bordadas con un diseño floral en alto relieve en blanco también. Una elegante dama, muy conocida, recientemente se presentó con estas medias y un traje de noche de tipo **dirndl**, zapatos bajos de charol negro entizados sobre el empeine y el tobillo, como zapatillas de bailarina.

TRATAMIENTO DE BELLEZA

El procedimiento de depilación eléctrica por Radio-Diatermia-Coagulación instalado en la **Peluquería Martínez** es uno de los tantos aciertos con que cuenta la sociedad cubana.

Este tratamiento tiene la ventaja de ser muy rápido, pudiendo ejecutarse varias sesiones al día, garantizando la desaparición definitiva del vello de la cara, brazos o piernas, completamente sin dolor, y no dejando huella alguna.

No debe confundirse este último método científico del profesor Bordier, con la Electrolisis, pues su superioridad es indiscutible.

Demostraciones y pruebas gratis, por especialista experimentado y diplomado.

Peluquería Martínez. El salón de belleza perfecto, en Neptuno, 409. Teléfono M-1089.

¡NADA IMPORTA!

Cuando se siente el alma dolorida
por duro desengaño y duda triste;
cuando palpamos la verdad que existe
en ese desencanto de la vida.

Cuando en la lucha natural del mundo,
moviéndonos al bien constantemente,
se recibe el despego, ingratamente,
que punza el corazón en lo profundo.

Nada existe de mayor consuelo
que pensar en la Suma Providencia;
dejar a cada cual en su conciencia
y alzar la vista con amor al cielo...

Nada importa el desdén, nada el desvío
del ingrato, olvidadizo y engreído;
nada la vacuidad del poseído,
la del necio, del torpe, del impío...
¡Nada importa el desdén, nada el olvido,
del tonto, vanidoso, o engreído!

ANONIMO

Enero de 1939.

MENU DEL DIA

Almuerzo	Comida
...de mango.	Melón de Castilla.
...a la crema.	Crema de maíz.
...a la chanfaína.	Pescado al horno.
...ada de remolacha.	Ensalada de frutas.
...con leche.	Puding de arroz.

RECETAS DE COCINA

Pollo a la Chanfaína

Se preparan los pollos desde el día anterior, sazonándose con sal y pimienta. Se sofríen en manteca con sofrito de cebollas, tomates, pimientos y berenjenas tiernas y se... en cuadritos. Cuando el pollo esté medio sofrito se le echa un vaso de Jerez seco y una hoja de laurel, tapándose bien para que se cocine a fuego lento, quedando la salsa espesa.

M. R. de FONTANILLS

...CAYO DEL CABALLO

...caerse del caballo que montaba ...lesiones graves, el menor Or... Vázquez Manzano, de 12 años, ...de la finca «Bohemia», en ...parto Las Lajas.

MENOR INTOXICADO

...ingerir luz brillante en su do... se ocasionó una grave intoxi... el menor Rafael Garrido ...ez, de dos años y vecino de ...número 5.

LESIONADA EN SU CASA

Angélica Mora, de 40 años y vecina de Merced 250, fué asistida en el Primer Centro de socorro de lesiones de carácter grave, que se ocasionó al caerse casualmente en su domicilio.

HURTO DE UNA CARTERA

Georgina Alvarez González, vecina de Economía 32, fué acusada por Petra González Camacho, que reside en la propia casa, de haberle hurtado una cartera en la que guardaba cinco pesos.

LIBRE ANTONIO DELGADO, QUE APARECIA COMPLICADO EN LA MUERTE DE SU HIJA PIEDAD

En cuanto a su esposa, Amelia Pérez, aún no se conoce la sentencia. Comenzó el juicio contra Enrique Gómez León que dió muerte en terrenos del Hipódromo a Santos Muñiz

Antonio Delgado Hernández, el padre de la niña de ocho años Piedad Delgado Rodríguez, para quien el Fiscal pidió la sanción de quince años de privación de libertad por considerarlo cómplice del delito de asesinato de dicha menor, ha sido puesto en libertad por la Sala Tercera de lo Criminal de la Audiencia, que conoci del asunto en tribunal de cinco Magistrados presidido por el doctor Enrique de Almagro. Demostró el defensor doctor Manuel E. Sainz Silveira que dicho procesado no tomó participación ni directa ni indirecta en la muerte de la niña.

Queda aún por resolver la situación de la procesada en el mismo asunto, Amelia Pérez Burguet, esposa de aquel y madrastra de Piedad para quien el Fiscal interesó pena de muerte por asesinato cualificado, con agravantes. En el transcurso de esta semana se conocerá la sentencia y, por consiguiente lo que resuelva el tribunal sobre la culpabilidad o no de dicha procesada. Esta está acusada, como se sabe, por el Fiscal doctor Oscar Barinaga, de haber producido a la niña, que era su hijastra, las lesiones de tal naturaleza, debido a los maltratos de que la hacía víctima, que le produjeron una peritonitis a consecuencia de la cual falleció.

Comenzó el juicio por un homicidio en el Hipódromo

La Sala Cuarta de lo Criminal de la Audiencia comenzó ayer tarde el juicio contra Enrique Gómez León, por la muerte de Santos Muñiz, en el Hipódromo, en 27 de agosto del año pasado. Para dicho procesado pide el Fiscal la sanción de trece años de privación de libertad y lo defiende el doctor José Manuel Quintana, que solicita la absolución por legítima defensa.

Según lo actuado y la declaración del hijo de la víctima, José Muñiz, Gómez León, llegó al camión de venta de yerba para los caballos del Hipódromo, a que ambos se dedicaban, y blandiendo un cuchillo acometió a Muñiz diciéndole, «tú eres la causa de mi desgracia», produciéndole con el arma una herida en el vientre que le ocasionó la muerte poco después. Hubo otros testigos entre ellos José Angel Cisneros, propuesto por la defensa, quien expuso que él presenció el hecho y pudo observar como Muñiz hacía un gesto de acometimiento para Gómez León, el cual repelió la agresión con el cuchillo. Otros testigos desfilaron ante el tribunal, que preside el doctor Rogelio Benítez de Cárdenas, y se suspendió el juicio para continuarlo el día 16 de los corrientes. Actua de Fiscal el doctor Humberto de Cárdenas.

Otros juicios orales en la Audiencia

Contra José Chong, por violación de domicilio, manteniendo el Fiscal y defendiendo el doctor Fabián García de la acusación y defendiendo el doctor Natalio Chediack.

Designado el doctor Menéndez Moreno Juez de Campechuela

La Sala de Gobierno Extraordinaria del Tribunal Supremo ha designado al doctor Nicolás Menéndez Moreno, opositor aprobado, para el cargo de Juez Municipal de Campechuela, Oriente, que anteriormente ocupara el doctor Carlos A. Gandara.

Las últimas peticiones del Ministerio Fiscal

Ocho años de prisión ha solicitado el Fiscal de la Audiencia, para Andrés Rodríguez Hernández, por un delito imperfecto de robo en casa habitada en cantidad inferior a cien pesos,, pero con las agravantes de reincidencia y nocturnidad. En la noche del 29 al 30 de diciembre último fué sorprendido, cuando trataba de abrir una puerta del establecimiento de Rosario, número 12 en el pueblo de Guatao, Partido de Marianao con fines de robar lo que pudiera.

El propio Fiscal interesa un año y nueve meses de prisión para Sebastián Ruiz Quijano, por delito de lesiones graves. En la noche del 15 de enero último, durante un baile en la casa Hospital 411, surgió una reyerta entre Angel Aguiar Febles y el procesado, en el cuarto de la cual, éste, con una botella la causó á aquél dos heridas en la frente y otra que alcanza el arco superciliar en la región izquierda y malar del mismo lado, de todas las que sanó en diez días pero quedándole cicatrices muy visibles y permanentes que le han desfigurado el rostro.

Y finalmente, por delito de expedición de monedas falsas, adquiridas a sabiendas de ello, interesa el Fiscal 3 años de prisión para Berto Peláez Posada. El día 10 de diciembre del pasado año, provisto de cierto número de monedas falsas imitando las de plata de a un peso, se presentó en el establecimiento Marti, número 98, San Antonio de los Baños, e hizo un gasto de diez centavos, pagando con una de dichas monedas y recibiendo noventa centavos de vuelto. Al darse cuenta el comerciante del engaño pidió auxilio a la Policía que detuvo al procesado, quien llevaba encima cuatro monedas falsas, habiendo arrojado otras al río mientras huía.

Es aprehendido un acusado de hurtar medicinas

El subinspector de la Secreta, al mando del Buró de Robos, con dos detectives a sus órdenes, practicó pesquisas por disposición del jefe del cuerpo, comandante Menéndez, para dar con el autor o autores de la sustracción continuada de productos farmacéuticos de la droguería establecida en Obispo entre San Ignacio y Mercaderes, hechos que fueron denunciados por el apoderado de ese establecimiento Joaquín Viñals. Dicho subinspector averiguó que las sustracciones las llevaba a cabo el empleado de esa droguería Manuel Talavera Rivero, vecino de Justicia 560 sobre quien recaían sospechas y que había vendido parte de lo apropiado a la botica sita en Neptuno y Soledad. Talavera fué detenido y confesó el delito así como que había vendido los productos al doctor Matías Bericiartu Miranda, práctico de farmacia y domiciliado en Espada 257, bajos, siendo también detenido este. Bericiartu entregó lo que había comprado a Talavera, aunque protestando que la adquisición fué hecha de buena fé, siendo reconocidos los productos por el doctor Eugenio Gálvez, empleado de la repetida droguería. Se dió cuenta al Juzgado de Instrucción de la Primera Sección.

Detenido Emilio Martínez

Un detective de la Secreta, del grupo 2, detuvo a Emilio Martínez, conocido por diversos nombres más, y por el alias de «San Luis», sin domicilio determinado. Es un sujeto de pésimos antecedentes penales, que ha cumplido diversas condenas por delitos contra la propiedad. En el registro que se practicó en sus ropas, se ocuparon por dicho detective varias prendas de las hurtadas recientemente por el acusado. No explicó claramente su origen y fué recluido en el vivac, al no prestar la fianza de cien pesos que se le señaló.

Sospecha de algún vecino.

Casiano López Roca, de Prado 561, participó a la Secreta, que dejó olvidado en el cuarto de baño de su domicilio su reloj y al volver poco después a recogerlo, observó que había desaparecido. Sospecha de algún vecino, ya que el cuarto de baño es común a todos.

IMPONEN 10 AÑOS DE PRISION A CONRADO SIERRA, QUE MATO A S. CARDENAS EN LA LISA

Se le apreció la atenuante de vindicación próxima de una ofensa grave. Se verá hoy un caso de pena de muerte en el Supremo. Sigue hoy el juicio por la muerte de Elejalde

Conrado Sierra, matador de Severiano Cárdenas Chappotín, ha sido sancionado por la Sala Cuarta de lo Criminal de la Audiencia con diez años de privación de libertad por el delito de homicidio con la atenuante proveniente del hecho de vindicación próxima de una ofensa grave, como fueron las palabras que contra el honor del procesado le dirigió la víctima, sin que aquella lo hubiere provocado, por lo que, además, no se condena al reo al pago de indemnización alguna.

El suceso ocurrió el 23 de septiembre del pasado año en el café sito en la nave de la Cooperativa de Omnibus Aliados de la Lisa y fué origen del mismo una discusión que ambos sostuvieron por diferencias en el pago de Sierra a Cárdenas de lo que a éste correspondía por su trabajo con él en la venta de tomates a que se dedicaban.

Un caso de pena de muerte en el Tribunal Supremo hoy

Está señalada para esta tarde ante la Sala de lo Criminal del Tribunal Supremo la vista del recurso de casación por quebrantamiento de forma e infracción de ley establecido y admitido de oficio, a favor de los procesados Celestino Díaz y Angel Antonio Hugues, a los que la Sala Tercera de lo Criminal de la Audiencia impuso la sanción de muerte por el asesinato de Antonio Campos, en el lugar conocido por Boquete de Don Gabino, carretera de Tapaste a Jaruco, el pasado año. Mantendrá la procedencia del recurso el letrado de oficio doctor José de Jesús Portela. Como se recordará dichos procesados dieron muerte a Campos alevosamente, para lo cual lo atrajeron al lugar indicado, donde lo acometieron súbita e inesperadamente, siendo comprobada la culpabilidad de aquellos por miembros de la Policía Secreta al mando del subinspector Gregorio Olavarri, quien acumuló cargos contra los repetidos encausados y que determinaron la condena de muerte a que nos referimos por el expresado tribunal.

La muerte de Cándido Elejalde en Alquízar

Ha de continuar esta tarde en la Sala Tercera de lo Criminal de la Audiencia, el juicio contra Rafael Serrano de la Osa, matador de su suegro Cándido Elejalde, en el parque Comandante Lence, en Alquízar, en el pasado año. Puede que el juicio quede concluso para fallo. Pide el Fiscal para Serrano veinte años de reclusión, pues le aprecia dos agravantes; y lo defiende el doctor Radio Cremata, que mantiene la legítima defensa.

Absueltos del delito de sabotaje por Urgencia

Fueron absueltos ayer del delito de sabotaje por la Sala Quinta de lo Criminal de la Audiencia Antonio León y otros acusados de dicha acción contra la ruta 58 de la Cooperativa de Omnibus Aliados, al comprobarse su absoluta inocencia.

Dos resoluciones de la Sala de lo Criminal del Supremo

Ha dado a conocer, a última hora de ayer, la Sala de lo Criminal del Tribunal Supremo una interesante resolución por la cual, anulando un auto dictado por la Audiencia de Oriente, declara con lugar el recurso de queja interpuesto por José Manuel Fernández Lago, debiendo por lo tanto la expresada Audiencia, admitir el recurso de casación interpuesto por dicho Fernández en un incidente sobre aplicación de los beneficios de amnistía político social de Septiembre del pasado año, en una causa instruída contra él. Dice el Supremo, que si bien es cierto que la Ley de amnista de 14 de septiembre de 1938 no concede expresamente el recurso de casación contra las resoluciones denegatorias de la aplicación de dicha ley de olvido ,ello no significa que deje de admitirse el recurso extraordinario, porque entonces son aplicables los preceptos de la Ley de Enjuiciamiento Criminal que regulan esa clase de recursos.

La propia Sala de lo Criminal del Supremo, resolviendo una cuestión de competencia entre el Juzgado Municipal de La Esperanza, en funciones de Correcional y el Correcional de la Cuarta de esta Capital declara que este último es el competente para conocer del juicio contra Lucas Cambeiro Santiago, que fué detenido en La Esperanza, provincia de Santa Clara, conduciendo un camión sin la cartera dactilar. Al iniciarse el juicio el acusado reclamó se inhibiera el Juez de dicho Término a favor del Correccional de la Habana a lo que accedió aquel Juzgado, pero el caso no fué aceptado por el Correccional de esta Ciudad que al resistirse dió motivo a la cuestión de competencia resuelta.

LESIONADA DE GRAVEDAD

Al caerse en su domicilio, sufrió lesiones de carácter grave, María Luisa Lugo Alvarado, de 48 años y vecina de Santa Clara 69, de las que fué asistida en el Primer Centro de Socorro.

$9,500.000.000 gastó el mundo en armarse en 1938

La cifra citada rebasó en mil quinientos millones la empleada el año anterior

Según el Anuario Militar que acaba de publicar la Sociedad de las Naciones, la cifra global de los gastos militares mundiales en 1938, se eleva aproximadamente a 9,500 millones de antiguos dólares contra 8,000 millones en 1937. Estas cifras son aproximativas, pues en ciertos países ha habido necesidad de proceder a estimaciones. Habrá que hacer notar que las cifras mencionadas sólo representan los gastos militares, navales y aéreos, con exclusión de los gastos relativos a diversas organizaciones para militares, así como los gastos relativos a ciertas obras públicas (caminos, aeródromos, etc).

Aumento constante de los gastos

Si se toma en cuenta el año 1932, en que tuvo lugar la inauguración de la Conferencia para la reducción y limitación de los armamentos, como punto de partida, podrá comprobarse que durante los cinco años siguientes a la reunión de dicha Conferencia, es decir de 1927 a 1931, el mundo había excedido la suma de 20,600 millones de dólares oro, o sea un promedio aproximado de 4.100 millones por año, en tanto que durante los cinco años que han seguido a la suspensión virtual de los trabajos de la Conferencia, es decir de 1934 a 1938, los gastos militares mundiales se elevan a 33,000 millones, o sea un promedio mayor de 6,500 millones por año.

De 1925 a 1930, los gastos militares mundiales pueden ser representados por una curva ascendente con un punto de partida de 3,500 millones y un punto de llegada de 4,300 millones. De 1930 a 1932 inclusive, época de la preparación de la apertura de la Conferencia, los gastos fueron estacionarios (4,200 millones 4,300 millones); desde 4,500 millones para llegar a 9,400 millones.

Carreras de armamentos de las grandes potencias

Sobre 9,400 millones de dólares oro que representaban en 1938 los gastos militares de 64 países, siete grandes potencias presentan 7,400 millones, o sea aproximadamente el 78.8% de los gastos militares mundiales. Hace diez años, en 1939, los mismos países sólo presentaban ,800 millones de dólares oro sogre un total de 4.200 millones, o sea aproximadamente 66,7-0|0.

En el período de diez años(de 1929 a 1938) las siete grandes potencias han excedido una suma global de 41,000 millones de dólares oro. En promedio, cada una de esas potencias ha gastado en consecuencia, durante los diez últimos años, aproximadamente, 5,800 millones. El resto del mundo, que comprende 57 países, ha excedido durante los mismos años de 14,500 millones; el gasto medio de cada uno de estos 57 países durante el mismo período, sólo ha sido de 254 millones.

Agreguemos finalmente que en 1938 el 72,3-0|0 de los gastos militares mundiales, se refiere a los países europeos (6,800 millones de dólares oro sobre un total de 9,400 millones.)

Anuario militar

El Anuairo Militar es la única publicación mundial en que es posible encontrar todas las informaciones esenciales publicadas por los gobierpos u obtenidas directamente de éstos sobre las fuerzas armadas de casi todos los países del mundo.

El presente volumen contiene monografías detalladas sobre la organización del ejército, la marina y las fuerzas aéreas de 64 países, miembros o no de la Sociedad de las Naciones.

Moliendo ya los ingenios de P. del Río y La Habana

En Matanzas no ha iniciado aún la zafra el **Araujo**. Producción diaria en sacos envasados

Dos centrales más rompieron a moler durante las últimas 24 horas: el Limones, de la provincia de Matanzas, y el Siboney, de la de Camagüey.

Nos informan en la Secretaría de Agricultura que los centrales de las provincias de Pinar del Río y de la Habana están todos moliendo; en la de Matanzas, falta por iniciar la zafra el Araújo.

La producción diaria (sacos envasados) de los centrales que están moliendo, es como sigue:

Provincia de Pinar del Río

Febrero 5. Central Andorra: 305; Bahía Honda: 312; El Pilar: 2,150; La Francia: 1,259; Mercedita: molió para mieles; Niágara: 535; Orozco: 720; San Cristóbal: 2,611; San Ramón: 2,002.

Provincia de la Habana

Febrero 5. Central Amistad: 1,850; Fajardo: 272; Gómez Mena: 3,363; Habana: 1,520; Hershey: 4,602; Josefita: 1,080; Mercedita: 2,290; Occidente: (días 5 y 6), 807 Portugalete: (días 5 y 6), 1,785; Providencia: 1,676; Rosario: 1,553; San Antonio: (días 5 y 6), 3,231; Toledo: 3,471.

Provincia de Matanzas

Febrero 5. Central Alava: (días 5 y 6), 4,036; Australia: 346; Carolina: 714; Conchita: 2,277; Cuba: 4,726; Dolores: 623; Dos Rosas: 326; Elena: 258; España: 3,856; Guipúzcoa: 1101; Mercedes: 1,682; Porfuerza: 1,312; Progreso: 1,390; Puerto: 789; San Ignacio: 1,090; Santa Amalia: 1,170; Santa Rita: 880; Santo Domingo: 1,405; Soledad: 1,578; Triunfo: 769; Zorrilla: 733.

Provincia de Santa Clara

Febrero 5. Central Andreíta: 1,467; Caracas: 1,821; Carmita: 662; Constancia: 887; Corazón de Jesús: 1004; Covadonga: (días 5 y 6), 2,570; Fidencia: 513; Hormiguero: 2,010; Macagua: 202; Manuelita: 1,502; María Antonia: 601; Natividad: 681; Nazábal: 1,421; Pastora: 536; Perseverancia: 2,625; Portugalete: 1,022; Resolución: 593; Resulta: 909; San Agustín: 2,039; San Francisco: 468; San Isidro: 1,299; San José: 1,290; San Pablo: 468; Santa Catalina: 1,140; Santa Isabel: 1,297; Santa Lutgarda: 1,449; Santa María: 689; Santa Rosa: 1,401; Soledad: 757; Trinidad: 296; Ulacia: 860; Washington: 1,350; Zaza: 962.

Provincia de Camagüey

Febrero 5. Central Adelaida: 271; Algodones: 1,768; Baraguá: 3,401; Francisco: 3,390; Jatibonico: 3,504; Lugareño: (día 6), 3,389; Macareño: (día 6), 1,810; Morón: (día 6), 5,070; Najasa:: 1,041; Punta Alegre: (día 6), 3,110; Santa Marta: 2,332; Stewart: 4,398; Vertientes: 7,291.

Provincia de Oriente

Febrero 5. Central Almeida: (días 5 y 6), 3,411; Alto Cedro: 1,772; América: 1,638; Báguanos: 1,638; Cape Cruz: 664; Ermita: (días 5 y 6) 2,502; Esperanza: 638; Estrada Palma: 1,393; Isabel: 1,858; Isabel G: 789; Manatí: (días 5 y 6), 6,540; Miranda: 2,998; Niquero: 1,502; Palma: 2,656; Preston: 7,227; Río Cauto: 1,610; Romelie: 380; San Germán: 4,225; Santa Ana: 1,580; Tacajó: 1,419.

LOS COMERCIANTES Y OBREROS DE MANGUITO PIDEN AYUDA AL SECRETARIO DE COMERCIO

Se encuentran amenazados por la miseria debido a que la Compañía Arrendataria del Central **Araujo**, no cumple sus compromisos. Cancelada una hipoteca. Hay 99 ebanisterías

El secretario de Comercio ha recibido un escrito del señor Pedro Cárdenas, presidente del Sindicato Obrero del Central «Araujo», solicitando su cooperación para lograr que los obreros que trabajan en ese central y el comercio de aquel pueblo de Manguito, no sufran la miseria que los amenaza.

Explica el señor Cárdenas que la compañía arrendataria del central «Araujo» ha incumplido sus compromisos con los colonos y con la compañía propietaria de dicho ingenio, por lo cual esta última le interpuso un juicio de desahucio que dió origen al nombramiento de un administrador judicial. Debido a esa situación, la totalidad de las cuotas que tenía asignadas ese central fueron solicitadas para cederlas a otros, lo que, de llevarse a cabo, traerá aparejada una grave crisis, pues los obreros y campesinos que laboran en el central «Araujo» irán a engrosar las filas de los desempleados.

El señor Cárdenas hace notas el hecho de que el administrador judicial es ajeno a estos incumplimientos y se ve obligado a dejar de moler por falta de cuotas. Por esa razón se dirige al doctor Buttari para que recabe del Gobierno su intervención a fin de solucionar el problema. Afirma, además, que a pesar de la situación anormal que atraviesa el «Araujo», puede ampliamente cubrir sus gastos y compromisos realizando la zafra actual.

El día 4 se llevó a cabo una importante manifestación presidida por el alcalde municipal, señor Jacinto Ruiz, en demanda de la solución del problema, concurriendo a ella colonos, obreros, campesinos, profesionales, empleados y cuantos conviven en esa sociedad para solicitar de las autoridades la pronta solución del problema, a fin de que el central «Araujo» no deje de moler en esta zafra.

Mientras duró la manifestación, el comercio cerró sus puertas.

El doctor Buttari ha acusado recibo del escrito al señor Cárdenas, prometiéndole cooperar activamente en la solución del problema.

Cancelación de hipoteca

El día 20 de los corrientes, por resolución del secretario de Comercio, se firmará la escritura de cancelación de la hipoteca que fué constituída para garantizar las operaciones de la compañía denominada «Baracoa y Moa, Préstamos y Fianzas», S. A., según se acordó por su resolución de fecha 14 del pasado mes de enero.

Multado el dueño de una vidriera

El delegado de la Secretaría de Comercio en los juzgados correccionales, doctor Víctor Hugo Fernández, ha informado al director de la Inspección General que por el juez correccional de Regla, y a virtud del juicio número 4 de este año, fué multado el propietario de la vidriera de cigarros y tabacos situada en Agramonte 57, en dicho pueblo, señor Manuel González, a cinco cuotas de a cincuenta centavos cada una, por infringir el decreto ley 163 sobre el cladestinaje mercantil.

Accede Comercio a devolver un depósito

Por resolución de fecha 2 de los corrientes se ha acordado la devolución de trece obligaciones oro del Tesoro del cinco y medio por ciento de cien pesos cada una, que tiene depositadas en la Tesorería General de la República «La Universal», S. A., compañía de seguros en general; cuyo depósito había sido hecho como fondo adicional de garantía, de acuerdo con las disposiciones transitorias del decreto-ley 214 de 10 de septiembre de 1935, y cuyas obligaciones no fué necesario tomar en cuenta al hacerse por dicha compañía el depósito de $25.000 en bonos para operar en el ramo de riesgos y accidentes, según comunicó a la Secretaría de Comercio la Dirección General de Contabilidad de la Secretaría de Hacienda.

Noventa y nueve ebanisterías existen en la Habana

El jefe del negociado del Censo Comercial de la Secretaría de Comercio acaba de confeccionar la relación de las ebanisterías existentes en esta capital, a fin de complacer la petición hecha al departamento por la firma comercial de R. A. Olazarra, representante en nuestro país de la Bristol Myers Product.

Según la citada relación, en la Habana existen actualmente noventa y nueve ebanisterías.

EN LOS SIETE MESES ULTIMOS DESCENDIO LA RECAUDACION ADUANERA EN $2.495,769.51

En el vapor «Santa María» llegará próximamente el Alcalde de Lima, Perú. Llegarán numerosos vapores hoy y mañana. Vino un yate a limpiar fondos en el puerto

El «Chiriqui»

El turbo eléctrico americano «Chiriqui», de la Gran Flota Blanca, llegó ayer tarde a la Habana de New York, con carga general, correspondencia pública y 26 pasajeros.

Llegaron Mr. Lothrop Russell Thacher, miembro de la firma de Geo M. Brewster y Son Inc., ingenieros constructores de Hackensack, N. J., y quien ha llegado con su esposa en viaje de vacaciones. Las señoras Genevive Krieger, y Babette Lipsitz, que después de pasar varios días en nuestra capital, irán en viaje de excursión a Santiago de Cuba.

La señora María A. Jova, e hija Idda, a las que acompañan los esposos Mr. y Mrs. Joseph A. Fogarty.

La señora Jova es familia de la esposa del señor Isidoro González, agente general en la Habana de la Gran Flota Blanca. Pasará con sus acompañantes un breve temporada de vacaciones en la Habana.

Entre los excursionistas en tránsito, figuran numerosos manufactureros y hombres de negocios radicados en los Estados Unidos de América, así como también el eminente médico cirujano de nacionalidad alemana doctor James Von Sopp, que reside en Londres, Inglaterra, y quien está realizando un viaje alrededor del mundo.

Viajeros de Miami

Procedente de Miami llegaron ayer al aeropuerto del Arsenal los aviones de la Pan American Airways Inc., marcados con los números NC81V y NC15373, los cuales trajeron 78 pasajeros en su mayor parte turistas norteamericanos.

Figuran también entre esos viajeros el señor Aurelio Maruri, Alberto Buche, el ingeniero francés Jacks Soure y señora, Alfredo Echevarría, María T. Cifuentes e hijo, Sara Osés, Antonio Phillip, Presidente de la Radio Phillip Corporation, quien ha llegado en compañía de su esposa, con el propósito de permanecer una breve temporada en la Habana.

Las expresadas aeronaves regresaron ayer al puerto de su procedencia conduciendo 49 pasajeros todos turistas.

La recaudación

Durante el día de ayer la Aduana recaudó $60,635.91.

Baja en la recaudación aduanal

La Sección de Estadística de la Aduana de la Habana ha rendido un informe al Director Administrador de esa dependencia, doctor Miguel A Varona, en el cual se dice que durante los últimos siete meses la recaudación de ese centro sufrió una merma de $2.495,769.51 comparada con igual período de tiempo del año anterior, atribuyéndose esa baja a la depresión económica por que atraviesa el país.

El «Cuba» cubano

Procedente de La Guaira, Venezuela, San Juan de Puerto Rico y Ciudad Trujillo, arribó ayer mañana el vapor de bandera nacional «Cuba», de la Empresa Naviera de Cuba, que en este viaje ha traído 97 pasajeros.

Han llegado en dicho barco el coronel del Ejército Libertador Marcos del Rosario Mendoza y su hijo Marcos.

Otro viajeros que figuran en la lista de los pasajeros del «Cuba», son el señor Rodolfo Quintas Jorganes, Agregado Comercial de la Legación de Cuba en Venezuela, el Dr. Francisco Flammarich, médico de Caracas, el señor Félix Gutiérrez y señora, Roberto Ortiz Planas, Carlos Conde Casariego, y señora, Concepción Nava de Manson e hijos, Rita Ríos y Prara de Mañón e hijos, Mario Borrero Ferrara, Pilar Méndez viuda de Núñez, el diplomático dominicano Gabriel del Orbe, el Reverendo Andrés Alvarez, el señor Lorenzo Borges, Lázaro Pacheco, Florentino Sicilia, García y familia, Rafael Marín Fariñas, Joaquín, Jesús y Eugenio Marín, Nicolás Fernández y familia, Domingo Del Amico y familia, Guillermo Vasseur García.

Las religiosas Sor Javiera Cavero, Nemesia Elizagaray, Amelia Romero, María Seoane, Margarita del Haro y Sixta Tulia Vázquez. El periodista Roberto Lee Odon y otros.

El «Orizaba»

Directo de New York llegó ayer mañana el vapor americano «Orizaba», de la Ward Line, que trajo carga general y 31 pasajeros para la Habana, así como carga y 61 psajeros en tránsito con destino a Progreso y Veracruz, hacia cuyos puertos continuó viaje ayer a las once de la mañana.

Figuran entre los pasajeros llegados en el «Orizaba», con destino a esta capital los señores: Rafael Canales, el abogado americano John Dullos y familia, el empresario teatral Mr. Milton Tyor, el pintor Pasquele Lebrano, Mariano Bleda, José Viera Pérez, que aparece como deportado de México, y el pintor Victoriano de la Vega.

El «Florida»

En su viaje regular llegó ayer de Miami el vapor americano «Florida», de la Peninsular y Occidental SS. Co. que trajo 341 pasajeros, en su mayor parte turistas.

Figuran también entre los viajeros llegados por este buque el doctor Joaquín Martínez Sáenz, leader abecedario, el señor José Ramón Cuervo, el señor Mario J. Meneses, Tirso Llana, Manuel de S. Fernández, María A. Sainz e hija, Orlando Soto, Arturo Ulloa, Juan T. Oliva, Angeles Romero, Oscar Fornia, Fernando Palacios y señora, José M. Fernández, Mercedes Soler, Mario Quintero, Blanca Nusshaumer, y la señora Mildred E. Miller, madre del señor Ralph Miller, Tercer Secretario de la Embajada de los Estados Unidos en Cuba.

Sobre la defraudación a la Aduana

En el curso de las investigaciones que realiza el señor Vargas Conesa, juez instructor del expediente administrativo que se sigue en la Aduana con motivo del fraude descubierto, se ha sabido que de una nueva partida de tres cajas de esa clase de mercancía fué pasada en la misma forma que las anteriores, aparecen consignadas a un comerciante, cuyo nombre no figuraba hasta ahora en este asunto.

Aunque se guarda reserva por los investigadores a fin de no entorpecer la marcha de las pesquisas, se espera que hoy pueda determinarse quiénes son los nuevos comprometidos.

El Alcalde de Lima, Perú

La Secretaría de Estado ha solicitado que por la Aduana de la Habana le sean concedidas las cortesías de estilo y franquicias correspondientes, a don Eduardo Dibós Danmert, Alcalde de la ciudad de Lima, Perú, quien llegará a nuestro puerto próximamente en el vapor «Santa Lucía».

También han sido solicitadas las franquicias para los siguientes viajeros:

Dr. A. Loudom, Ministro de Holanda, quien llegará acompañado de su esposa el día 14 de los corrientes en el vapor «New Amsterdam».

La señorita Alba Céspedes, hija del ex Presidente de la República, doctor Carlos Manuel de Céspedes, quien llegará del diez al 12 del actual mes por la vía aérea.

Señora Margaret W. Barber, esposa del Agregado Militar de la Embajada de los Estados Unidos de América en Cuba, quien llegará hoy por la vía aérea.

El vapor americano «American Press» llegó ayer mañana de Galveston, con carga general para la Habana así como carga general y cuatro pasajeros en tránsito entre los que figura el geólogo americano Mr. Delmar Ray Griswell.

A limpiar fondos

Con el objeto de limpiar fondos, arribó ayer mañana de Key West el yate de bandera americana «Freda».

Otros barcos llegados ayer

También llegaron ayer los vapores: «Seatrain New Orleans», que vino del puerto de su nombre conduciendo carga general; el ferry «Estrada Palma», que llegó de Port Everglades con carga general; el «Wandsbeck», que procedía de Hamburgo con carga general tanto para la Habana como en tránsito y el «West Kyska», que llegó en lastre de Cardeft Wales.

Barcos que se esperan

Hoy son esperados los vapores: «De Grasse», francés, que viene en viaje de excursión iniciado en New York, con 421 pasajeros. Llegará a las 8 de la noche. «Britannic», de bandera inglesa, que también está realizando un viaje de excursión, con 397 pasajeros turistas en tránsito. El inglés «Orbita», que procede de Europa, en ruta a Centro y Suramérica con carga general y pasajeros tanto para la Habana como en tránsito. «Evangeline», de la Peninsular y Occidental SS. Co., que viene en su viaje regular de Miami. «Castilla», de la Gran Flota Blanca, que viene de Puerto Barrios en ruta a New York hacia donde llevará un buen tonelaje de frutas y vegetales cubanos que tomará en la Habana.

Mañana llegarán los vapores: «Veragua», de la Flota Blanca, que viene de Cristóbal, y «México», de la Ward Line, que procede de Veracruz, ambos en ruta a New York. «Munargo», que procede de New York, vía Nassau y Miami. «North Star», que viene en viaje de excursión procedente de Kingston. «Cuba» y «Florida», de la Peninsular y Occidental SS. Co., el primero de Tampa, vía Key West, y el segundo directamente de Miami.

Los que se embarcaron para Miami

En el vapor americano «Florida», que regresó anoche a Miami con 200 pasajeros, embarcaron, entre otros, los señores Ricardo Bages y familia, Manuel G. Díaz y familia, Antonio Rusich, Mercedes y Edith Gil, Miguel A. André, Igna Barreiro, Mario Ardura, Juan Ortiz, Fernando Luis la cantante de ópera de nacionalidad noruega, Kirsten Flagstad Johansen.

También embarcaron en el «Florida» los integrantes de un septeto cubano que se dirige a Venezuela por la vía de los Estados Unidos y cuyo conjunto musical está formado por los señores Roberto Valdés, Juan R. Ocaña, Rafael P. Ortiz, Ernesto Power, Cristóbal Doval, Eloy Rodríguez y Rogelio Salazar.

Delegados japoneses

Han llegado en el vapor «Cuba» los señores Naboru Fukuchi, Atan Nakagawpa, Takashi Naka, Kozo Murase y Tokuitiro Orouni, los cuales integran una Delegación del Japón, que está realizando estudios comerciales en la América Latina.

M.E.C.D. 2016

A LA REBAJA DEL ARANCEL AL AZUCAR DE CUBA-DICESE-SEGUIRIA LA REDUCCION DE LAS CUOTAS

BOLSA DE NUEVA YORK

COTIZACIONES AL CIERRE AYER

Amer Crys	9
Am Radiator	15⅝
Adams Expr	9⅜
Air Reduce	58½
Alaska Jun	9⅝
Allied Chem	171½
Alis Chay	42⅝
Amer Can	94⅞
Am Car Fou	27¼
Am F. Pow	3¼
Amer Ice	—
Amer Inter	6¼
Amer Loco	24
Am P. Light	6⅞
Amer Smelt	44½
Amer Sugar	—
A. C. Alcohol	9¾
Amer T and T	151¼
Am Tobac A	85½
Am Tobac B	88½
Am W. Works	13⅝
Am Woolen	5¼
Anaconda C	28¾
Atchison	34⅞
Atlan Coast	23¼
Atlan Ref	22¼
Ass D. Goods	8⅝
Auour Auto	—
Aviat Cor	7
Amer Metal	35⅝
Armour and Co	5
—B	
Baldwin Lo	3⅜
Balt and Ohio	6¼
Bendix Avi	25¾
Best and Co	—
Beth Steel	66⅝
Borden Co	18⅞
Briggs	24⅞
Brook Man	11⅝
Butte Copp	—
Byers A. M.	—
—C	
Can Pacif	5⅛
Curt W A	25¾
Curt W. com	7
Case T Mach	84
Columb Gas	6⅞
C. de Pasco	41½
Ches and Ohio	33¾
Chi R. Islan	—
Chrysler	74½
Coca Cola	130¾
Col Carbon	—
Comm and Sout	1⅞
Cons Gas	33½
Cons Oil	8⅜
Cont Can	38¾
Cont Oil	27⅛
Corn Prod	63
Cont Motors	3
Cuba Co	—
Cub Amer S	3⅞
C. Am Sug p	—
Comm-y Solv	11⅝
Chesapeake	—
Cons R. Cuba	—
Canada Dry	17⅞
—D	
Del Hudson	19½
Del and Lack	6½
D. Aircraft	69¼
Drug Inc	4⅞

Dupont	149
—E	
East Kodak	174¾
El Auto Lit	31½
El Pow Lig	11⅛
Elec Bon	11½
Erie R. R.	1¾
—F	
Fox Film C	22¼
Frep Texas	24¾
Foster Wh	25¼
Firestone	21⅝
—G	
Gen Asphalt	18⅝
Gen Elec	40½
Gene Foods	39
Gen Motors	46¾
Guantánamo S	—
Gillet Saf	7
Gimbel	11
Gold Bros	11
Gold Dust	11¼
Goodrich	20½
Goodyear	32
Gen Bronze	—
Gramoy	—
Great North	24¾
—H	
Homestake	62¾
Houston Oil	6⅞
Hudson Mot	7
—I	
Illi Cent	16½
Interb R. T.	6¾
Int. Cement	54¼
Int Nickel	51½
Inter Tel	8¾
I. Tel F. S.	9½
Libn Glas	63
—J	
Johns Mansv	95¾
—K	
Kroker Groc	24⅛
Kennecot	37
—L	
Lambert Co	14½
Lgg Myers	100½
Loews Inc	48½
Loose wiles	—
Lorillard	22⅞
Louisv Nas	—
Ludlum Stl	22⅜
Lehman Cor	24¾
Liquid Carb	16⅞
—M	
Macy H. R.	42
Manati Sug	—
Montgomeri	48⅝
Miss Pac c	—
Miss Pac p	—
McMorris Phi	96
Murray Corp	7
—N	
N. Y. Central	18
Nash Kelvi	7¾
Nat-l Biso	24¾
Nat-l Dist	25½
Nat-l Dairy	13⅞
Nat-l P. Li	8½
Nat-l Steel	75
North Amer	25
N. A. Aviatn	17⅝
Nort Pacif	11¼
—O	
Ohio Oil	8⅞
Otis Elev	—
Otis Steel	11¾
—P	
Packard Mot	4⅛
Paramount	10⅝
Pennsylvann	20⅞
Pat Mines	—
P. Petroleum	39½
Pullman Co	34
Pure Oil	9⅛
Puerto Rico	18
—R	
Radio Corp	7½
Rep I Steel	20⅝
Reynolds	40⅝
—S	
Schen Dis	15¼
Safeway	37⅞
Sears Roeb	70¾
Snell Uni	15⅞
Simmons Co	28¾
Sov acuum	12½
St Paul	—
So Pacif	16⅞
South Ry	18⅝
Stan Brands	6⅝
Stand Gas	3⅜
Stan N. J.	49⅝
Stan Oil C	28
Stewar war	10½
Studebaker	7¼
—T	
Texas Co	43¼
Texas Gulf	30⅞
Tinken Roll	47
—U	
Union Carb	84
U Pacific	95
United Cor	3½
Uni Cor pd	35⅜
U S Rubber	43⅝
U. Aircraft	39⅞
U. S. Steel	58⅝
U S Inb Alc	23
U Gas Corp	—
—V	
Vanadium	25
—W	
W Brothers	3
W. Brohtres	3
West Unión	21¼
West Elec	111⅝
Woolworth	49⅝
Yellow Tr	17⅝

VALORES

Volvió a estar activo ayer el bono nue o 1977, en el que se operó durante el día, en el mercado local en unos $90,000, según el estimado de unos observadores. Y a juicio de otros observadores, el volumen de las operaciones concertadas, al contado y a plazos, ascendió a $125,000. Todas las transacciones, dentro de los tipos cotizados en la Bolsa de la Habana.

Los otros bonos de renta fija actuaron firmes y con regular demanda varias de esas emisiones. Se hicieron algunos negocios a base de las mismas. Respecto de la nueva emisión de la Cuban Telephone, algunos corredores a quienes interrogamos, nos dijeron que llevaban suscriptas importantes cantidades.

No ha cambiado la realidad que rodea a las Obligaciones Oro del Tesoro. La característica de las te siete y cuatro cupones durante el día de ayer, fué de flojedad. Contribuyó a que ésta se acentuase, la presión que ejercieron algunos vendedores. Pero casi todo el papel, si no todo ofrecido en venta fué absorbido; lo que da a entender que los compradores alientan aún la esperanza de que el Congreso tenga un recuerdo para el problema que constituyen dichas Obligaciones y lo resuelva previo estudio o discusión del proyecto presentado a su consideración. El volumen de las operaciones en las Obligaciones, se estimó en unos cincuenta y cinco mil pesos.

La demanda favoreció ayer a las acciones de la Nueva Fábrica de Hielo, a las preferidas del seis de la Utilities y a las preferidas del Teléfono. También hubo algún interés por las preferidas de la Jarcia de Matanzas. Se hicieron, en privado algunos negocios en esas acciones.

Quietos, pero sostenidos, los valores de la Cotización Libre de la Bolsa.

GANADO

Precios que pagan compradores, entregado el ganado en esta capital, según información dada en los mataderos:

	Ctvs. Libras
Vacuno, de 5¼ a	3½
Lanar, de 3 a	3½

Precios del ganado porcino

De 100 lbs a 125 lbs de 4½ a 5 cts
De 125 lbs a 150 lbs de 5 a 5¼ cts
De 150 lbs a 175 lbs de 5¼ a 5½ cts
De 200 lbs a 250 lbs de 6 a 3½ cts
De 175 lbs a 200 lbs de 5½ a 6 cts

LOS PRECIOS DE LA CARNE

En los mataderos de esta capital rigen los siguientes precios:

	Ctvs. Kil.
Vacuno, de 12 a	14
Cerda, de 25 a	30
Lanar de 20 a	25

MATADERO DE LUYANO

Se sacrificaron ayer en el Matadero de Luyanó:

	Cabezas
Vacuno	90
Cerda	40
Lanar	15

MATADERO INDUSTRIAL

Se sacrificaron ayer en el Matadero Industrial;

	Cabezas
Vacuno	166
Cerda	137
Lanar	30

CARROS ENTRADOS

Entraron ayer 12 carros de Martí, 4 de Las Villas y dos de Camagüey, con ganado vacuno para el Matadero Industrial.

MERCADO DE PIELES

Cierre ayer en New York:

Marzo	10.81
Junio	11.21
Septiembre	11.55
Diciembre	11.87

COTIZACIONES DE LA BOLSA DEL AZUCAR EN NEW YORK

NUEVA YORK, Febrero 7. — (Por el hilo directo de Luis Mendoza y Compañía):

CONTRATO NO. 3

Meses	Abre	Max	Min.	Cierre
Mar.	1.78	1.82	1.78	1.80
May.	1.85	1.89	1.85	1.86
Jul.	1.88	1.91	1.90	1.91
Sept.	1.91	1.95	1.92	1.95
Nov.	—	—	—	1.98
1940				
Ene.	1.92	1.92	1.92	1.95

CONTRATO NO. 4

Meses	Abre	Max	Min.	Cierre
1939				
Mar.	114½	115	114	113½
May.	114	115½	114½	114
Jul.	115	115½	115	114
Sept.	115	114	114	113
1940				
Mar.	—	—		
May.	118	116½	118	117

APRECIACIONES DEL MERCADO DEL AZUCAR

FEBRERO 7 DE 1939

Costo y Flete	Ant.	Hoy
Embarque enero a EE. UU.	1.86	1.90
Flete	0.13½	0.13½
Libre a Bordo—Pago Inmediato		
EE. UU. Cuota Libre	1.74	1.76
EE. UU. Cuota Retenida 1940	1.61	1.62
Cuota Mundial libre	1.13	1.13
Cuota Mundial Especiales y Reserva	1.09	1.09
Cuota local — Ex-Almacén	0.95	0.95
Todas las cuotas	1.46½	1.47½

(Esta apreciación es de Luis Mendoza y Compañía.)

LA TABACALERA COMPAÑIA DE SEGUROS S.A.
(ACCIDENTES DEL TRABAJO)
GARANTIA - PROTECCION - SERVICIO
Edificio Bacardí, 201-31 HABANA
Teléfono M-7388 Telégrafo «NICOSEGURO»

LOS PRODUCTORES CUBANOS SON LOS MAS PERJUDICADOS CON LAS BAJAS DEL AZUCAR

La Secretaría de Agricultura de Washington no ha mostrado hasta ahora señal alguna de que le interesen las ventas de azúcar, las cuales, en cambio, preocupan tanto al productor

Los señores Lowry and Company, Inc. de New York, en su revista azucarera correspondiente a la semana finalizada el sábado, estudian la realidad del momento y las consideraciones que exponen nos parecen deben ser conocidas por nuestros lectores. Por eso reproducimos a continuación dicho trabajo:

«Desde nuestro último informe hemos tenido un mercado inactivo y carente de interés como es natural que sea en las condiciones actuales. En primer lugar la incertidumbre referente al arancel para Cuba necesita aclararse; segundo, estamos en la época del año en que el consumo es normalmente ligero y la producción en escala ascendente; tercero, hay una cantidad extraordinaria grande de azúcar de remolacha doméstica disponible para consumo en 1939; cuarto, los refinadores tenían existencias bastantes completas de crudos y de ferino en enero 1; y durante algún tiempo estarán confrontados con una distribución ligera. Ha habido algún interés por comprar azúcares cercanos de derechos libres a 2.75 centavos, con ventas ocasionales con unos cuantos puntos de prima; pero el hecho es, que estos azúcares sólo se necesitan para ir rellenando las existencias, ya que los refinadores poseen una considerable cantidad de azúcar cubano que por el momento está «congelado», pero que estará libre para uso inmediato tan pronto como el nuevo tipo de arancel entre en vigor, o se sepa que no va a haber rebaja alguna. Desgraciadamente, desde el punto de vista del mercado, los indicios son de que esos azúcares van a ser liberados precisamente en el momento en que aumentan las ofertas de los de nueva zafra. Se necesitará mucha paciencia e ideas nuevas, para que los productores y refinadores puedan vender con éxito sus azúcares bajo las condiciones que existen. Una señal de que algunos están poniendo ésto en práctica es el hecho de que un productor de Filipinas acaba de almacenar en Nueva York 10,000 toneladas de azúcar, a pesar del alto costo de almacenaje.

«Las cuotas para 1939 han sido blanco de continua crítica, desde que fueron fijadas por el Secretario de Agricultura en diciembre último, debido a que el comercio estima que son demasiado grandes. En nuestro último aporte hablábamos de esto e indicábamos que de acuerdo con la perspectiva actual, la cantidad de azúcar disponible para 1939 sobrepasaría las necesidades del consumo en una buena cantidad.

«En una reciente información publicada en la prensa, el jefe del Departamento de Azúcar de la Secretaría de Agricultura explicaba bastante extensamente el método empleado por la Secretaría para llegar a la cifra señalada en la cuota, y claramente indicaba que, según la interpretación que la Secretaría daba a la ley, no era necesario ningún cambio. Los abogados podrán no ponerse de acuerdo en ello, pero como la Secretaría tiene la última palabra, debemos aceptar sus decisiones como concluyentes.

«Aun cuando uno esté en desacuerdo con la interpretación de la ley hecha por la Secretaría, hay que reconocer que el ejercicio de las amplias facultades de reglamentación conferidas por la ley, exige una capacidad administrativa de primer orden y crea muchos problemas dignos de un juicio salomónico.

«Primero y antes que todo, hay que reconocer que la obligación de la Secretaría de Agricultura es proveer suficiente azúcar para nuestras necesidades, y a causa de los factores intangibles, es imposible que nadie pueda adivinar con un año de anticipación exactamente cuáles serán estos. Nos quejamos de que las cuotas por un pequeño tanto por ciento, son demasiado grandes, ¿pero quién sabe hoy día si eso es vedad? Para un administrador que tenga la responsabilidad, quizás hay una razón muy práctica para que al hacer el estimado lo haga más bien sobre lo largo.

«Consideremos por un momento el otro aspecto: si las cuotas son demasiado pequeñas, el efecto alcista hace avanzar los precios; la prensa publicará informes de que esto se debe a que el Secretario ha señalado una cantidad de suministros que es insuficiente. Esto crea políticamente, una situación insostenible. De la noche a la mañana, las cuotas tendrían que ser aumentadas; a eso seguiría un descenso de precios, creando otra vez miseria. La idea de que un mercado podía ser controlado mediante un constante aumento o reducción de cuotas, siempre nos ha parecido fantástica. Si se tratara de llevar esto a la práctica, nos encontraríamos pronto con que «habríamos saltado de la sartén para caer en el fuego».

«Como dijimos en primavera pasada, nos inclinamos a creer que los productores estarían mejor si dedicaran menos atención a discutir las cuotas y más a los medios y maneras de vender su producto, dentro de las cuotas, a precios equitativos. Debemos aceptar la teoría de que para que la industria, en conjunto, se beneficie, tiene que ser por sus propios esfuerzos, más bien que no del presunto control de precios que realice la Administración al aumentar o reducir los suministros. En primer lugar, ésta no tiene tal intención, y en segundo, tal programa estaría rodeado de incalculables peligros.

«Entonces, ¿en qué debemos basar nuestros cálculos? Primeramente, sabemos que hay disponibles suficientes suministros y que en cualquier circunstancia habrá bastante azúcar para suplir nuestras necesidades. También sabemos que esos suministros se han repartido entre las distintas regiones productoras y que cada una recibe una parte definida, que representa la proporción que le corresponde. En segundo lugar, si a medida que avanza el tiempo se ve que las cuotas sobrepasan algo a las necesidades, entonces la Secretaría debe hacer todos los esfuerzos posibles para pasar esos excesos al año siguiente, de manera que el mercado no sufra por defecto de equilibrio. Pero sobre este punto es donde la Secretaría de Agricultura nos debe dar seguridad completa, pues sin ella los productores vacilan en retener sus azúcares, temiendo que al final del año aquellos que lo hayan hecho así puedan quedarse «cargando el saco». Todo esto se relaciona con que el azúcar debe suministrarse por el productor y por el refinador sin obtener ganancias; pero este es el punto cuya solución queda a cargo de la industria.

«Primitivamente se creía que si una determinada oferta era igual a una determinada demanda, se lograba automáticamente un precio equitativo; pero la experiencia demuestra que bajo ningún concepto esto tiene que resultar así. Es, pues, a la industria a quien compete encontrar la manera de obtener un precio equitativo dentro de las cuotas. Como ya hemos dicho, esto requiere paciencia y un hábil método de venta por parte de los productores, tanto de crudos como de refinos. La tarea no es sencilla, y su solución algo más difícil para nosotros que a los demás. Nuestro suministros vienen de diferentes regiones que producen azúcar bajo condiciones distintas; los costos de producción y de distribución no son uniformes. Esto contrasta con lo que pasa en otros países, en los que por regla general, sus azúcares se producen en una región limitada y bajo condiciones muy similares. En lo que respecta a nosotros, la competencia dentro y entre los diferentes grupos es muy viva y cada uno teme que si se retrasa, otros, vendiendo más, pueden obtener ventaja. Eso sucedió el año pasado, y aquellos que vendieron temprano fueron elogiados más tarde por su astucia. En realidad, ninguno de ellos pudo prever con mayor exactitud que los que retuvieron sus azúcares, que iba a establecerse un mercado extremadamente desanimado y deprimido, en razón principalmente a varias declaraciones emanadas de la Secretaría de Agricultura. En otras palabras, ni el premio de unos ni el castigo de otros, fué «merecido».

«Esta posibilidad de que vengan estas sorpresas desagradables es inevitable cuando en la mano de un sólo hombre reside el poder de emitir, de la noche a la mañana, unas declaraciones o una decisión que alteran por completo las condiciones en que se desenvuelve el comercio. El comprador obra con cautela y el vendedor no tiene confianza en que por algún tiempo pueda sostenerse ningún movimiento definido de alza.

«Si la Secretaría de Agricultura no ha de tomarse interés alguno por subir los precios, y si los almacenistas de víveres al por mayor y menor, los fabricantes y los operadores han de tener algún incentivo para acumular existencias, claramente se ve que la responsabilidad descansa casi enteramente en el productor, no sólo en cuanto a tener que soportar casi todo el peso del mercado, sino en cuanto a obtener una adecuada compensación, en lo que respecta a los precios, por llevar esa carga. Al estudiar este problema, el productor se ve hoy fortalecido al saber que el promedio del precio diario del crudo durante enero fué de 2.78 centavos, o séase .43 centavos más bajo que el promedio durante enero del año pasado; casi 1-2 centavo por libra más bajo que la cotización de hace un año, y no distante de la baja mínima establecida durante el año entero de 1938. Tiene también que tener presente que, substancialmente todos, si no todos, los azúcares que estarán disponibles en 1939, se necesitarán antes de que termine el año. Si con seguridad se supone que el consumo resulte bajo y no alcance la cifra que actualmente calcula la Secretaría, cualesquiera sobrantes que haya que arrastrar serán tomados en consideración al fijarse las cuotas para 1940, y por lo tanto, se aminora el riesgo de pérdida por motivo de ventas forzadas que haya que hacer al final del año. Es cierto que los suministros asignados pueden venderse en lotes por los productores de cuando en cuando durante el transcurso del año, a los precios no remunerativos que rijan; también es cierto que, mostrando su disposición de retener sus azúcares hasta más adelante, los productores más fuertes, reconociendo las necesidades de aquellos que están en posición menos afortunada, pueden gradualmente mejorar el mercado, restringiendo sus esfuerzos de venta, y aguardando a que el mercado esté en disposición de buscar sus azúcares. Queda por ver hasta qué grado se pondrán en práctica la paciencia y el valor que hacen falta. Es más fácil enunciar el problema que resolverlo.

«Mezclada con todo esto, existe la muy importante cuestión de vender las cuotas asignadas. En su mayoría, las cuotas de producción están basadas en lo que este o aquél grupo desea producir. Si bien los productores cubanos, por medio de las cuotas, han sido reconocidos como una parte definida de nuestros abastecedores, desde el punto de vista de los precios han sido los que más han sufrido. La norma seguida ha producido verdadera penuria. Los productores cubanos no comparten las bonificaciones que hace nuestra Secretaría de Agricultura Debido a esas bonificaciones, nuestros cosecheros están ansiosos por producir el máximo que sus tierras les permita. Lo mismo, naturalmente, ocurre con la mano de obra, que bajo las reglas de la Secretaría recibe, digamos, $6, diarios cuando el obrero está dedicado a la recolecta y cultivo de la remolacha, en contraste con los $2.50 al día que recibe cuando se dedica a otra labor agrícola. Muy diferente sería el resultado que se obtendría si las cuotas de producción y la capacidad de venderlas se sincronizaran. Esto obligaría a restringir la producción, en una localidad dada, a la cantidad que pudiera venderse en lo que pudiéramos llamar su mercado natural, es decir, el área en la cual, desde el punto de vista de lo que dejaría el precio neto, pudiera venderse ventajosamente el azúcar Si se produce más de lo que ese territorio pudiera consumir, claro es que el exceso habría que transportarlo a otro territorio, que, desde el punto de vista de las ventas, es menos favorable debido a la necesaria absorción que hacen los altos fletes.

«Si bien el agricultor desea producir azúcar, cuando llega la cuestión de venderlo, los productores de azúcar de remolacha del Oeste y los productores de Louisiana no desean abastecer la demanda del consumidor del Este cuando, al hacerlo, incurrirían en fuertes gastos de flete. Por ejemplo, ha habido quejas de que la Secretaría de Agricultura permitió en noviembre y diciembre a las refinerías de la costa del Atlántico derretir cuotas que eran aplicables al siguiente año. En cada uno de los casos que esto es hizo, la razón fué que los suministros del exterior de los E. U., eran demasiado escasos para que las refinerías pudieran mantenerse trabajando, y Lousiana, por ejemplo, hubiera tenido que remitir a la costa del Atlántico de 75,000 a 10,000 toneladas de sus crudos, o los refinadores hubiera ntenido que tomar azúcares a cuenta de la cuota del año siguiente.

«Podría también argumentarse que más a principios del año los refinadores del Este deberían haberse retirado de competir con el territorio del Oeste Central, y haber restringido sus derretidos, para en esa forma poder conservar suficientes suministros disponibles duratne todo el año. Sin saber exactamente lo que otros piensan hacer y en vista de la cantidad excepcionalmente grande de azúcar de remolacha, es un poco difícil predecir en qué punto, de acuerdo con ese programa, se hubiera debido tirar la línea divisoria para 1939 Sólo por vía de argumento, podría decirse que quizás desde el punto de vista del tonelaje, los refinadores del Este no deberían tratar de vender azúcar de caña al oeste de Ohio, ni al sur del Río Ohio. Al reducirse así la demanda por azúcar de caña en lo sprimeros 6 me es del año, obligaría a lo sproductores de Cuba, Puerto Rico y Filipinas a retener por más tiempo una mayor proporción de su producción, para ser utilizada en la segunda mitad del año, que la que hasta ahora han tenido por costumbre retener.

«Otro medio más de abastecer ese territorio sería que las refinerías del Atlántico cerraran por completo al final del otoño y dejar que el comercio del Este fuera abastecido por grandes embarques de azúcar de remolacha del Oeste. Al hacer esto, el remolachero, restringiendo sus ventas en el Valle del Mississippi (que de paso, él considera que es su territorio natural) podría dar una mayor cantidad de ese mercado a los productores de Louisiana.

«En la práctica, ni los intereses de Louisiana ni los remolacheros quieren realizar esos embarques al Este debido a lalto costo que eso les representa, pero al mismo tiempo ninguno de ellos quiere que el mercado del Este se abra para una cantidad mayor de remesas de los productores de Filipinas, Cuba y Puerto Rico, los cuales, teniendo un exceso de azúcar, están más que ansiosos por abastecerlo.

«No existiendo una especie de «clearing house», lo anterior demuestra lo difícil que es para la industria regularse por sí mismo y la necesidad clara de que exista alguna clase de reglamentación. No para las diferentes áreas, es necesario que en las ventas haya también sub-divisiones, si en beneficio del consumidor se quiere que la distribución sea uniforme, suprimiendo los máximos y los mínimos, y evitarse al comercio la competencia asesina, que es perjudicial para todos. La Secretaría debería interesarse por resolver estos puntos, o indicar a la industria la forma en que, para resolver el problema, debe esperarse que ella proceda de acuerdo con la ley. Sin esa reglamentación, y absteniéndose la Secretaría de interesarse por la forma en que la industria tiene que vender las cuotas que aquélla establece, parece que en la región al oeste del Mississippi y quizás hasta en el Río Ohio, existirán sobrantes que inevitablemente conducirán a una guerra de precios que, eventulamente—si ya no lo ha hecho—hará bajar los precios a un punto en que habrá que restringir la producción. ¿Por qué ha de renovarse la «guerra» que existió desde 1926 a 1932, cuyo resultado fué el completo agotamiento de tantos intereses y que condujo a que se implantase la actual legislación sobre el azúcar?

«Desde luego, todo esto, con sus repercusiones lógicas, afecta no sólo a los productores de azúcar de remolacha y a los de Louisiana, sino también atodos los demás abastecedores, o séase, a las Hawaii, Filipinas, Puerto Rico y Cuba, que salen de sus azúcares a través de los refinadores. Tal como hoy está, el principio filosófico de «participar del mercado» por el simple medio de asignar «cuotas», no parece ser la solución del problema, ni ha anulado la ley de la «supervivencia del más apto».

«Hasta ahora la Secretaría de Agricultura no ha mostrado señal alguna de que el interese esta cuestión de las ventas, aún cuando es posible que al crear al principio lo que a ella le consta que son «excesos de cuota», espera evitar ponerse a mal con el consumidor, si un día se encuentra con demasiado poco azúcar en una región y mucho en otra. Si ha de regularse la industria, se deduce que debemos afrontar todos los problemas que se susciten. Tal como está el problema hoy día, nos encontramos en forma muy parecida al individuo que, con las manos atadas, se le da un puntapié arrojándolo del muelle y se le dice: «ahóguese o nade», y sin embargo, a nadie le conviene que la vícima perezca».

El auge de los negocios en Cuba

El constante progreso comercial de Cuba y el fomento de los mercados exteriores es de vital importancia para The Royal Bank of Canada, porque según cobran mayor actividad los negocios en Cuba, se benefician todas las Sucursales de este Banco.

De consiguiente, The Royal Bank of Canada acoge con entusiasmo la oportunidad de servir a los hombres de negocios del país. Las completas facilidades que ofrecemos, no solamente en Cuba, sino además en otros 28 países, están a la disposición de usted. Le invitamos a que investigue.

23 Sucursales en Cuba

THE ROYAL BANK OF CANADA

Más de 600 Sucursales en el Canadá y en otros 28 países

PROMEDIOS DEL CIERRE DE LA BOLSA DE NUEVA YORK

Por DOW JONES CO.

NUEVA YORK, Febrero 7

	Abre	Máx.	Mín.	Cierre		
30 industriales	144.84	145.11	143.50	144.10	baja	.93
20 ferroviarias	30.16	30.20	29.86	29.94	baja	.31
15 Serv. Públ.	25.53	25.55	24.83	24.92	baja	.60
40 Bonos	—	—	—	90.39	baja	.14

CAMBIOS

Tipos de venta al cierre ayer en Bancos de esta capital:

Nueva York, cable	1-10P
Nueva York, vista	1-10P
Londres, cable	4.69
Londres, vista	4.68¾
Paris, cable	2.65¾
Paris, vista	2.65¼
Madrid, cable	Nominal
Madrid, vista	Nominal
Italia, cable	5.28¼
Italia, vista	5.27¼
Toronto, cable	½%D
Toronto, vista	17-32%D
Alemania, cable	40.20
Alemania, vista	40.19
Bélgica, cable	16.94
Bélgica, vista	16.93
Suiza, cable	22.65
Suiza, vista	22.64
Hong Kong, cable	29.15
Hong Kong vista	29.10
Amsterdam, cable	53.95
Amsterdam, vista	53.90
Buenos Aires, cable	23.20
Buenos Aires, vista	23.15
Japón, cable	27.50
Japón, vista	27.45
Suecia cable	24.30
Suecia vista	24.25

MERCADO DE CAFE

Cierre ayer en New York:

Marzo	4.26
Mayo	4.18
Julio	4.16
Septiembre	4.16
Diciembre	4.16

BOSTON SURETY COMPANY, S. A.
GARANTIA EN BONOS DE LA REPUBLICA
FIANZAS EN GENERAL
MANZANA DE GOMEZ. DEPARTAMENTOS 365-368.—HABANA
TELEFONOS: A-6204 Y M-2517.
CABLE: AVIEITES. TELEGRAFO: BOSCO.

LA ESTABILIDAD DEL CRUDO ATRIBUIDA A LA INMINENTE REBAJA DE LOS 15 PUNTOS

En el Mercado de Disponible se vendieron 15,000 sacos de Puerto Rico y 2,000 toneladas de Filipinas, para este mes, a 2.77. La India compró 120,000 toneladas de Java en Londres

Por los hilos directos de las casas corredoras establecidas en esta capital, se recibieron ayer varias informaciones relacionadas con las modificaciones que se estudian para introducirlas en el Tratado de Reciprocidad entre Cuba y los Estados Unidos y sobre la rebaja arancelaria a nuestro azúcares.

Una de esas informaciones es de la Russell News y dice así:

«Washington no se muestra dispuesto a discutir el Tratado Comercial con Cuba, no dando a conocer indicación alguna en el asunto. El Gobierno está vigilando la situación en el campo de la oposición que ha sido apaciguada, con motivo de la demanda hecha por el Secretario Hull de que se efectuase una investigación entre los «lobbystas» azucareros. Algunos son de opinión que los cambios en la tarifa pudieran ser demorados hasta más tarde en la actual legislatura o hasta la terminación de sus sesiones. Otros reportan que se procederá a efectuar el cambio dentro de las próximas pocas semanas; no hay nada definitivo; el asunto es cuestión de tiempo».

Después de esa información se recibió otra, por el hilo directo de Lamborn, diciendo que poco antes del cierre de la Bolsa del Azúcar de Nueva York, «circularon rumores en varios círculos azucareros, de que la rebaja de los quince puntos a los azúcares cubanos sería seguida de una reducción en las cuotas».

En la carta del cierre que más abajo insertamos, Dow Jones apunta, como factor que contribuyó a la estabilidad de los crudos ayer, la «creciente creencia de que el cambio de la tarifa al azúcar cubano es inminente».

MERCADO DE CRUDOS.—No hubo ofertas de Cuba, «aunque probablemente podrían obtenerse —dice una información— al precio de 1.90 costo y flete, para arribar el 20 del actual, a 2.77. A este mismo precio fueron ofrecidas 2,000 toneladas de Filipinas, en igual posición. Ambos lotes los compró a última hora, al precio apuntado de 2.77, una firma operadora de New York. Los refinadores, antes de reportarse esa venta, no pagaban más de 2.75 por crudos libres de derechos, para arribos en marzo.

MERCADO DE FUTUROS.—Subieron de uno a cuatro puntos, en relación con el cierre del lunes, los futuros del contrato americano. De igual a medio punto más altos quedaron al cierre los del contrato mundial en la propia Bolsa de Futuros de New York. Según el reporte recibido de la misma, se vendieron del contrato americano: 5,250 toneladas en marzo, 1,750 en mayo, 550 en julio, 1,650 en septiembre y 900 en enero. Y del contrato mundial se vendieron: 4,450 toneladas en marzo, 1,000 en mayo, 2,700 en julio y 1,000 en septiembre. Una impresión sobre la actuación de ambos contratos, la da la carta del cierre.

MERCADO DEL REFINO.— Para contrarrestar la competencia, Henderson rebajó a 4.25 su cotización en los territorios del Sur.

MERCADO DE LONDRES.—Había vendedores de crudos al equivalente de 1.13-1|2 libre a bordo Cuba. Los refinadores subieron su cotización 1-1|2 peniques. La Terminal actuó sostenida y el cierre fué igual al del lunes, menos la posición de febrero, como se verá a continuación:

	Cierre del 6	Cierre del 7
Febrero	6|1½	6|2
Marzo	6|2½	6|2½
Abril	6|2¼	6|2¼
Mayo	6|2¼	6|2¼
Agosto	6|2	6|2
Diciembre	6|0¼	6|0¼
Marzo	6|1	6|1

Se reportó en Londres que la India había comprado 120,000 toneladas de azúcares blancos de Java, incluyendo 5,000 toneladas que serán reembarcadas desde Europa. Se atribuye la acción compradora de la India a la notable merma de su cosecha.

CARGO A LAS AREAS.—Un despacho de Washington decía ayer: «La División Azucarera del Departamento de Agricultura anunció hoy que un total de 325,316 toneladas cortas —valor en crudos— ha sido cargado contra las cuotas de todas las áreas de Ultramar durante el mes de enero ppdo. Esta cifra se compara con 346,128 toneladas cortas cargadas en igual mes del año 1938. Puerto Rico embarcó la mayor cantidad de crudos durante ese mes, o sea 237,429 toneladas cortas».

CARTA DEL CIERRE.—Sobre la actuación de todos los mercados trasmitió a última hora de ayer Dow Jones y Company, por el hilo directo de Mendoza y traducida por esta firma, la información siguiente:

«Después de una apertura bastante indiferente, el mercado de futuros azucareros domésticos experimentó un activo y más alto movimiento de precios. Este avance no se inició hasta después del medio día, pero se mantuvo bien, quedando los niveles de cierre de 1 a 4 puntos netos más alto. Las compras, acreditadas a casas cubanas del ramo, y a casas con hilos directos e intereses especulativos, originaron el movimiento alcista, con las ofertas de «shorts» de casas comisionistas del ramo y otros intereses productores bastante absorbidas. La estabilidad de los azúcares crudos, y una creciente creencia de que el cambio en la ... arancelaria de los azúcares ... es inminente, se cree que han ... tituído influencias básicas ... avance de precios observado en ... de hoy. No obstante, Washington permaneció en silencio con ... al particular. En el mercado de ... dos, un operador compró 2,000 toneladas de crudos de Filipinas ... arribo en febrero 20, y 15,000 ... de Puerto Rico para embarque ... dedor de la misma fecha a la ... de 2.77 cts lb., lo que representa ... avance de 2 puntos sobre los precios de las últimas ventas de ... nes «spot»; pero sin cambiar el ... del precio «spot». Se dijo que ... más operadores interesados a ... se, pero los refinadores no pagaban ... más de 1.75 cts. Las ofertas ... limitadas y mantenidas hasta la ... del cierre a la base de 2.80 cts ... diciones de competencia en ... han originado una rebaja de 5 puntos a la base de 4.25 cts. en los ... nos por parte de la refinería Henderson, de New Orleans. No se ... cambio alguno en las condiciones de rutina que han prevalecido ... mente en el mercado local. Los ... ros mundiales encontraron buen ... yo por parte de intereses de ... en las primeras horas, pero más ... de tornáronse flojos y con ... das operaciones de cobertura y ... quidaciones de operadores ... cansados de esperar, cerraron ... más bajos, o sea de medio punto ... alto a un punto neto más bajo ... Londres, los avances registrados ... rante la mañana se perdieron ... pués y el cierre quedó casi sin ... bio. Sin embargo, los refinos en ... mercado subieron 1½ peniques ... pués de haberse efectuado ... negocios, y los crudos subieron ... base de 6 chelines 3½ peniques ... que equivale a 1.13½ cts. Reportan ... también que la India Británica ... pró cerca de 120,000 toneladas de ... azúcares blancos de Java. La ... cha en la India ha dado rendimientos ... tos pequeños y las importaciones de ... azúcares en grandes cantidades ... consideran como algo necesario».

ACCIONES DE LOS BANCOS

Cierre ayer en Nueva York.

Guaranty Trust Co.	249½
New York Trust Co.	90½
Chase Nat. Bank	31¼
National City Bank	24¼
Public Nat. Bank	28½
Manufacturers Trust	38⅛
Irving Trust	10
Corn Exchange Bank	51¾
Chemical B. Trust Co.	43¾
Bank of Manhattan	16⅝
Bankers Trust	47¾
First Nat. of N. C.	1.685
First Nat. of Boston	39½
Central Hannover	17¾
First Boston Corp	30½
Continental Bank	12½
Royal Bank of Canada	186

MERCADO DE GOMA

Cierre ayer en New York:

Marzo	15.52
Mayo	15.51
Julio	15.51
Septiembre	15.51

TABACO

Calixto López y Compañía compraron a I. Kaffenburgh-s Sons ... cientos setenta tercios de clase ... cigarrería.

Rothschild-Samuels-Duignan compraron en Ovas la vega de la ... de Agustín Pérez, con unos ... tos tercios.

Están concertadas importantes operaciones a base de botes ... de Remedios, entre varios almacenistas y una firma exportadora.

Posiblemente se verifiquen compras de tripas varias en ... minados centros productores de Vuelta Abajo, en los presentes días ... los de la semana próxima.

ENTRADAS POR CAMION

Ayer recibieron en camiones de San Luis de Pinar del Río ... tercios los señores José Gómez y Compañía.

RECIBOS POR FERROCARRIL

Por los patios de los ferrocarriles se recibieron durante el día de ... las partidas de tercios que relacionamos a continuación:

De San Luis de Pinar del Río, Toraño y Compañía, 148.

De Ovas, para Rothschild-Samuels-Duignan, 474.

De Mendoza, para González y Vázquez, 38.

De Guane, para los mismos González y Vázquez, 13.

Se esperan desde Vuelta ... otras cantidades adquiridas por varios mercaderes, ... mas de esta capital.

También han de recibirse en la presente semana, otras partidas de pacas compradas por exportadores en Las Villas.

MERCADO DE METALES

Cierre ayer en New York.

Cobre	[illegible]
Plomo	[illegible]
Estaño	[illegible]
Zinz	[illegible]
Nickel	[illegible]
Manganeso	[illegible]

"CUBA INDUSTRIAL Y COMERCIAL, S. A."

SECRETARIA

CONVOCATORIA

De orden del Sr. Presidente de la Compañía y en cumplimiento de lo resuelto por el Consejo de Directores de la misma en su sesión del día ... mero de los corrientes, tengo el honor de citar a los señores accionistas de esta Empresa para la celebración de la Junta General ... naria, que se efectuará en el domicilio social, Calzada de Buenos ... No. 35, en esta ciudad, el día ... del presente mes de febrero, a las tres de la tarde.

Se advierte a los señores accionistas que para tomar parte en la ... ta deberán depositar previamente sus acciones, mediante el correspondiente resguardo, en la Secretaría de la Compañía, situada en el mismo domicilio social, de 12½ p.m. a ... p.m. del propio día señalado para la Junta, de cuyo requisito quedan exentos los accionistas nominativos ... que la Junta se celebrará en su primera convocatoria cualesquiera que sea el número de accionistas concurrentes y acciones representadas por ... los acuerdos se tomarán por mayoría absoluta de votos; y que en la Junta se dará cuenta y se tratarán los particulares a que se contrae el artículo 37 de los Estatutos sociales.

Y para citar a los señores accionistas de esta Compañía, expido la presente cédula para su publicación en los periódicos locales DIARIO DE LA MARINA y «Avance», y se fija además en las oficinas de la Compañía, en la Habana, a ... tres de febrero de mil novecientos treinta y nueve.

Guillermo R. Mu...
Secretario.

M.E.C.D. 2016

BOLSA DE LA HABANA

COTIZACIONES AL CIERRE AYER

COTIZACION OFICIAL

Bonos y Obligaciones República de Cuba

	Comp.	Vend.
Speyer 1904-1944	103½	110
Deuda Int. 1905	93½	97
Cuba 1909-1949	100¾	105
Morgan 1914-1944	102	109
Morgan 1923-1953	103½	105
O. Públicas 1930-1945	69	70
Cuba 1937-1977	56¼	56¾
Obgs. oro con 9 cupones	40	60
Obgs. oro con 7 cupones	33⅛	33½
Obgs. oro con 4 cupones	31	35
Azúcar	101	103
Azúcar 1930-1940	101	102½
Ayunt. Habana 1a. Hip.	90	110
Ayunt. Habana 2a. Hip	90	110
Centro Asturiano	33	—
Banco Terr S B	24	—
Cervecera	33	—
Cerv. Obgs. no Hip.	16	22
Gas	91	—
Havana Elec. Cons.	32	—
Havana Electric, Debentures Obg. no Hip.	⅝	—
Edif. La Metrop. S A	30	40
Mercados de Abasto y Consumo 1a. Hip.	40	—
Nueva F. de Hielo	104½	—
Papelera S. B	50	—
Teléfonos	89	105
Unidos	5½	—
Obgs. no Hipt. Cía. Inversiones y Fom. S A	—	—

Acciones

	Comp	Vend
Banco Territorial	5	—
Banc. Terr. Bnfs.	⅛	—
Cervecera	25	—
F. C. Cons. de Cuba P.	2	3½
Cuba R. R.	2	—
Fibras y Jarcia	15	—
H E Utilities Co. P 6%	3½	—
H. E. Utilities Co. P. 5%	1	—
H E Railway Co Prfs	¾	—
H E Railway Co. C.	⅛	—
Jarcia, P.	55	80
Jarcia, C.	4⅛	—
Licorera de Cuba	1½	—
Mercantil, La (Seguros)	—	—
Metropolitan Auto	101	—
Naviera, P.	10⅛	12
Naviera, C.	1¼	4
Nueva F. de Hielo	100	—
N. F. de Hielo Bnfs.	30	—
Pesca, P.	—	—
Pesca, C.	⅛	—
Teléfono P.	51¾	60
Teléfono C	20	—
Unidos	1⅛	1¼
Unión Oil	2½	2¾
Ira. Papelera Cubana	30	—
Cédulas Primera Papelera Cubana, 8%. (En circulación $500,000)	—	—
Cía. Muelles de Regla	—	—

	Comp.	Vend.
Obgs. oro con 4 cupones	31	35
Ayuntamiento, 1ra.	90	110
Ayuntamiento, 2a.	90	110
Centro Asturiano	35	—
Cerv. Int.	35	—
Cerv. Int. Obgs. no Hip.	16	22
Gas y Electricidad	90	—
H. E. Railway Co.	33	—
Havana Electric Railway Co. Obgs. no Hip.	⅜	—
Nueva F. de Hielo	101½	—
Papelera Cub. S. B	50	—
Cuban Telephone Co.	90	110
Unidos	5	—
Fomento	—	—

Acciones

	Comp.	Vend.
Cerv. Int.	23	—
F. C. Cons. Prfs	2	—
Cuba Railroad Prfs	3	—
H. E. Utilities, Prfs.	34½	37
H. E. Utilities Pretes	7⅞	12
Hav Elec. Ry. Prfs.	¼	—
Jarcia, Prfs.	60	—
Jarcia Cms.	4½	—
Licorera de Cuba	1	—
Naviera, Prfs.	10	12
Naviera, Cms.	1¼	—
Nueva F. de Hielo	110	—
N. F. de Hielo Bnis	30	34
Teléfonos, Prfs.	51¾	60
Ferrocarriles Unidos	1¼	2
Unión Oil Co.	2¼	4

COTIZACION LIBRE

Bonos y Obligaciones

	Comp.	Vend
Int. Tel. Conv. 4½%	35	—
Int. Tel. 5% 1955	30	—
Cuba Tel. Co. 7½%	102	105
Cuba R. R. 5% 1952	36	—
Cuba R. R. 6%	32	—
Nort. de Cuba 5½% 1942	32	—
Manatí Sug. 5½ 1942	21½	—
Vertientes Sug. 7% 1942	—	—
C. Gallego 6½ 1975	45	—
V. Tennis 3% 1949	3	—
Pro A. Musical 7%	40	—
C. Español 6%	50	—

Acciones

	Comp.	Vend
Int. Telp. and Tel.	7	10
Cía. Cub E. Prfs $6.00	20	23⅛
Cuban Ame. Sug. Prfs	40	—
Cuban Ame Sug. Cms.	3	—
Cuba Co. Cms.	¼	—
Aux. Marit. (Suscrip)	6	10
Seg. La om. (Suscrip)	80	—
Seguros El Com.	100	—
Central Violeta	3	—
Guantánamo Prfs.	7	—
Guantánamo Cms.	½	—
Cía. Litográfica Prfs.	30	—
Litográfica Cms.	—	—

COTIZACION A TERMINO

Ayer a las 3:30 p. m.

Entregas: días 15 y último de mes

Bonos y Obligaciones República de Cuba

	Comp.	Vend.
Speyer 5%	103½	110
Deuda Int.	93½	97
Speyer 4½%	100	104
Morgan 5%	102	109
Morgan 5½%	103⅝	105
O. Públicas 1945	69	70
Cuba 4½ 1977	56⅛	56⅞
Obgs. oro con 9 cupones	39	56
Obgs. oro con 7 cupones	33⅛	33½

PRECIO PROMEDIO DE LOS AZUCARES DURANTE LA ULTIMA QUINCENA

Precio promedio oficial en almacén, alcanzado por la libra de azúcar, en moneda nacional, para la segunda quincena y mes de enero de 1939, obtenido por el procedimiento señalado en el reglamento puesto en vigor por el decreto presidencial número 887 de abril 10 de 1936 y sus modificaciones.

Promedios de la segunda quincena de enero de 1939

Mariel	1.331104
Habana	1.346489
Matanzas	1.331104
Cárdenas	1.331104
Sagua	1.331104
Caibarién	1.315720
Cienfuegos	1.325665
Casilda	1.289511
Puerto Tarafa	1.343989
Pastelillo	1.343989
Manatí	1.346489
Puerto Tarafa	1.346489
Banes	1.346489
Antilla	1.346489
Manzanillo	1.315665
Santiago de Cuba	1.342127
Guantánamo	1.324896
Tunas de Zaza	1.315664

Promedios del mes de enero de 1939

Mariel	1.320189
Habana	1.335574
Matanzas	1.320189
Cárdenas	1.320189
Sagua	1.320189
Caibarién	1.304805
Cienfuegos	1.313974
Casilda	1.277820
Puerto Tarafa	1.333074
Pastelillo	1.333074
Manatí	1.335574
Puerto Padre	1.335574
Banes	1.335574
Antilla	1.335574
Manzanillo	1.303974
Santiago de Cuba	1.330435
Guantánamo	1.313205
Tunas de Zaza	1.304749

NOTA: De estos precios promedios oficiales del azúcar, ya están deducidos los impuestos de diez, ocho y nueve centavos, establecidos por las leyes de 1 de julio de 1920, 30 de noviembre de 1930 y 30 de diciembre de 1936, respectivamente.
Habana, febrero 7 de 1939.

CIERRE DE LOS VALORES EN LA BOLSA DE N. YORK

NUEVA YORK, febrero 7.—El mercado encontró poca cosa en las noticias del día en que apoyarse para extender el alza y los valores fluctuaron a la baja dentro de un volumen de operaciones desanimado. Los valores del grupo ferroviario fueron relativamente menos afectados en la declinación con motivo del anuncio hecho esta mañana de que hoy se celebrará una conferencia en la Casa Blanca en relación con el problema ferroviario. La ayuda gubernamental en una u otra forma se considera todavía como cuestión esencial para cualquier mejoría importante en la posición básica de los ferrocarriles, en particular de aquellos cuyas condiciones son más débiles. Algun entusiasmo se ha derivado ultimamente del creciente interés que la Administración Federal ha venido demostrando en los problemas industriales del país, aun cuando hay alguna reluctancia a descontar los posibles resultados todavía. Sin embargo, la tendencia ha sido observada, y la confianza ha mejorado en ese sentido. La demanda del Presidente en el sentido de que el Congreso deje sin alteración la cifra original pedida por el Ejecutivo para el capítulo de alivios enfrió algo el entusiasmo hoy tal como lo fué al conocerse que vamos a experimentar una controversia como resultado de la negativa del Senado a aprobar la designación, hecha por Mr. Roosevelt de un miembro del Poder Judicial. No obstante, estos factores pueden considerarse como tópicos de carácter temporal, sin que ello posiblemente produzca un efecto drástico en las perspectivas de mejoramiento de las industrias en si.—JFK—Thmson and McKinnon

Cotizaciones

COTIZACION DE LA LIBRA

La libra esterlina se cotizó ayer al cierre del Mercado lozón de 37.62 por dólar.

COTIZACION DE LA PESETA

La peseta española se cotizó ayer, al cierre del Mercado local, nominal.

COTIZACION DEL FRANCO

El franco francés se cotizó ayer en el Mercado local, a razón de 37.37 por dólar.

Bonos de Cuba

Cierre ayer en New York:

Speyer 5%	100⅛	102
Speyer 4½	101½	102
Morgan 5%	102⅜	105
Morgan 5½	102¾	103
Obras Públicas 5½	67⅞	69½
Cuba Railroad 5½	38	38½
Cuba Railroad 7½	40½	43
Cuba 4½ 1977	55¼	56
Cuba Northen 5½	32¼	33½
Manati Sug. 4½	28	29¼

MERCADO DE LONDRES

LONDRES, febrero —El mercado de valores abrió con tono sostenido. U. S. Steel 59.⅞; Lockheed Aircraft 29 ¾; International Nickel 51.⅝.

El oro en barras se cotizó hoy aquí a 48 chelines 4 peniques contra 148 chelines 5 ½ peniques. Se operó en 445,000 libras. Las libras esterlinas por cable contra New York a $4.6871.

El oro se cotizó hoy aquí a $34.77 la onza fina contra $34.76 que fue la cotización de ayer.

El mercado de cobre abrió ligeramente sostenido, cotizándose pronta entrega £43⅛; Futuros £43-7|16.

MERCADO DE LIVERPOOL

LIVERPOOL, febrero 7.—El mercado de trigos debió de abrir ⅛ mas bajo; abrió de ¼ a ⅜ más bajo, a la 1:20 p. m. estaba de ⅜ a ⅝ mas bajo. El mercado de algodón debió de abrir de sin cambios a 2 puntos en alza; a la 1 p. m. estaba de 5 a 7 puntos más bajo; Recibos 11.000 Americano 4,100 Middlings 5.12.

CAMBIOS EN NEW YORK

Cierre ayer en New York:

Libra Esterlina	4.68¾
Francos	2.64¾
Pesetas	4½

LOS CANJES DE CUOTAS DE AZUCAR EN LA BOLSA

Los canjes de certificados de identidad, de las cuotas azucareras fueron cotizados ayer en la Bolsa de la Habana, de la manera siguiente:

Libre por mundial	0.64	0.66
Libre por retenido	0.12	0.14
Retenido por mundial	0.53	0.55
Mundial por local	0.16	0.16½

EL ORO Y LA PLATA

Cotizaciones al cierre ayer en la Bolsa de la Habana:

Plata contra billete americano	97⅜	98
Oro acuñado contra billete americano	155	—

MERCADO DE ALGODON

Cierre ayer en New York:

Marzo	8.41
Mayo	8.10
Julio	7.85
Octubre	7.45
Diciembre	7.45

MERCADO DE SEDA

Cierre ayer en New York:

Febrero	197
Marzo	194
Mayo	191½

MERCADO DE MANTECA

Cierre en Chicago ayer:

Mayo	6.17
Granel	5.15Ax

CRONICA CATOLICA

PROGRAMA DE LOS DIVERSOS ACTOS CATOLICOS QUE SE ANUNCIAN PARA MAÑANA EN LOS TEMPLOS HABANEROS

Quince jueves a Jesús Sacramentado

Se celebran los quince jueves en honor de Jesús Sacramentado en las iglsias de San Agustín y Nuestra Señora del Carmen.

En ambas a las siete y treinta de la mañana y a las cinco de la tarde.

El Jubileo Circular

En la iglesia del Colegio de las Madres Ursulinas, el Jubileo Circular.

La exposición del Santísimo Sacramento después de la última misa, que en esta iglesia se celebre.

A las cinco de la tarde, Rosario visita a Jesús Sacramentado, cánticos por el coro de las Madres Ursulinas, sermón por el Capellán, I. Sr. Pbro. Evelio Díaz, Canónigo de la Santa Metropolitana iglesia Catedral, bendición y reserva.

La iglesia del colegio de las Madres Ursulinas, se halla situada en las alturas de Almendares.

Los tranvías de Marianao-Calle Aguila, pasan por su frente.

Jueves Perpetuos Eucarísticos

En la iglesia de María Auxiliadora a las ocho de la mañana y a las cinco de la tarde.

En la iglesia parroquial de Jesús del Monte exposición del Santísimo a las tres de la tarde, y a las cinco los ejercicios.

En la iglesia de San Nicolás de Bari, a las ocho de la mañana y a las cinco de la tarde.

En la capilla de los Padres Redentoristas a las siete y treinta y a las cinco de la tarde.

Asociación Eucarística Popular

Celebra Adoración Reparadora en honor de Jesús Sacramentado en la capilla de las Madres Reparadoras, de siete y treinta de la tarde, a diez de la noche.

Hora Santa

En todos los templos, la Hora Santa de los Jueves Eucarísticos.

Solemne novenario a Nuestra Señora de Lourdes

En la iglesia de la Merced, solemne novenario a Nuestra Señora de Lourdes, con el siguiente programa:

A las ocho y treinta de la mañana, misa rezada y ejercicio de la novena.

A las cinco y treinta de la tarde exposición del Santísimo Sacramento estación, Rosario, ejercicio, cánticos, plática por P. Urbano Vián C. M. bendición y reserva.

Se ruega la asistencia a los Congregantes de Nuestra Señora de Lourdes y se invita a los fieles.

Gracias

Tributamos nuestras más expresivas gracias, al doctor Jesús Ferrer Rovira, cronista Social de la revista La Anunciata, órgano oficial de la Congregación Mariana de la Anunciata, por su galante cortesía de informar, a nuestra petición, a los lectores del DIARIO, de la solemne bendición de la primera piedra del edificio, que la Agrupación Católica Universitaria que dirige el estimado Padre Felipe Rey de Castro, S. J., está construyendo en San Miguel y Mazón en esta ciudad, y el cual será inaugurado en el transcurso del presente año.

Ceremonia celebrada con todo esplendor en la capilla de la Casa Social de la Anunciata, aunque entre agrupados y ex agrupados de la agrupación Católica Universitaria y sus familiares, reuniéndose una concurrencia, tan numerosa como distinguida.

El doctor Ferrer culto compañero y hermano en la congregacion tuvo el alto honor de asistir como ex-agrupado y a él nos dirigimos, y nos sirvió por lo cual le expresamos nuestra gratitud a la par que nos complacemos en felicitar muy cordialmente, a la agrupación Católica Universitaria, en sus progresos, pues lo es, y muy grande, a toda asociación constar con edificio propio.

Gabriel Blanco.

Señor Angel Purón Díaz

Nuestro muy estimado amigo el señor Manuel Purón, comerciante de esta plaza y fervoroso católico pasa por la tristísima pena de haber perdido a su amantísimo padre el señor Angel Purón Díaz, del comercio de esta localidad, el cual falleció el lunes cinco del actual a las doce de la noche a la avanzada edad de setenta años confortado con los Santos Sacramentos y la bendición Papal, que le fueron administrados por el R. P. Fray Pablo de Lete, Guardián de los Padres Franciscanos de la Habana.

El señor Angel Purón Díaz, era natural de Asturias. Estuvo toda su vida dedicado al comercio, aquí en Cuba y México, creando una dignísima familia de la cual viven diez hijos e hijas de los cuales habitan en Cuba siete y dos en México; de ellos, nueve han contraído matrimonio dándole numerosos nietos al Patriarca de esta cristiana familia. Su hijo Manuel Purón es el propietario de la colchonería «La Luisita» antiguo suscriptor y anunciante de este DIARIO

El cadáver del señor Angel Purón está tendido en la Funeraria de Bernardo García sita en Zanja y Belascoain de donde, a las ocho de la mañana de hoy miércoles, partirá el cortejo fúnebre para el cementerio de Colón.

En la capilla ardiente oraron los Adoradores Nocturnos de Jesús Sacramentado, Caballeros de Colón, Caballeros Católicos y Terciarios Franciscanos, a cuyas Asociaciones pertenece y de cuyas directivas forma parte.

Numeroso clero, acudió a aplicar responsos por el eterno descanso del alma del señor Purón, pues tanto él, como su hijo Manuel son apreciadísimos en los Centros eclesiásticos por su acrisolada virtud.

El martes, su hijo Manuel, mandó ofrecer por su eterno descanso todas las misas de libre aplicación en las iglesias de los Padres Franciscanos de la Habana y Guanabacoa. Lo mismo se hará hoy.

Acompañamos al distinguido hermano en la V. O. Tercera de San Francisco y a sus demás familiares en su doloroso trance, pidiendo al divino Juez de vivos y muertos, la gloria eterna para el cristiano caballero y para sus hijos resignación cristiana para sobrellevar su gran dolor con la firmísima esperanza, que en día no lejano se reunirán con él en las mansiones eternales de la gloria.

Gabriel Blanco.

CULTOS CELEBRADOS POR LA ARCHICOFRADIA DEL SANTISIMO, DE LA CARIDAD

El sábado 28 del pasado mes de enero celebró la M. I. Archicofradía del Santísimo Sacramento de la Iglesia de Nuestra Señora de la Caridad los siguientes actos, que prescribe su Reglamento:

Junta General Ordinaria de Elecciones.—A las diez y treinta de la mañana, se reunió en Junta General Ordinaria para elegir la directiva que ha de regir durante el período de cuatro años o sea del cuatrenio de 1939 a 1943.

Rezadas las preces de apertura de la Junta, el rector doctor Alfredo Gatell Pichardo, p. s. r., ordena al Secretario, Hermano Francisco Moreno, de lectura a la comunicación del Excmo Monseñor Manuel Ruiz, Presidente Nato de la Archicofradía, delega en el Párroco y Asesor de la misma para que presida la Junta General.

Monseñor Eduardo Ferrer Daniel ocupa la presidencia de Honor y Jurisdicción, teniendo a su derecha al hermano Gatell y a su izquierda al Hermano Vice rector, señor Francisco Correa.

El secretario, hermano Francisco Moreno, da lectura a los siguientes documentos.

Acta de la última junta general celebrada por la M. I. Archicofradía informe general de los trabajos llevados a cabo durante el cuatrenio de 1934-38, estado de los bienes inmuebles que posee la Archicofradía; Estado de Tesorería en el cuatrenio y movimiento de fondos habidos en el mismo, informe del mayordomo, sobre las fiestas celebradas en ese cuatrenio.

Fueron aprobados con unánimes aplausos de los cofrades asistentes.

Después de darse lectura al brillante informe de la Comisión de Glosa, se tributó una cariñosa ovación a los hermanos Francisco Moreno, Benito, Ramon de la Vega, y José Argote, respectivamente, secretario, tesorero, mayordomo por sus laudatorios trabajos, en los cuatro últimos años de la Hermandad.

Monseñor pronuncia un notable discurso elogiando a la directiva y de un modo especialísimo a la mesa directiva por su celosa actuación y proba administración de las mandas piadosas, legados y demás bienes que la misma administra.

Se aplaude con fervoroso entusiasmo. Nombrada la nueva comisión de Glosa y no habiéndose presentado ningún asunto general a la consideración de la General, ésta se constituye en Junta General de Elecciones.

El secretario da lectura a la convocatoria y a los artículos del reglamento social, que legislan sobre esta materia.

Da así mismo cuenta de haberse presentado una sola candidatura apoyada por la mayoría de los asociados.

El hermano señor Francisco López San Juan, pide que en vista de ello, se proclame por aclamación.

El señor Rector doctor Alfredo Gatell, pregunta, si están los asociados conformes con la proposición del Hermano López, o desean votación individual.

Unánimes aplausos resuenan en el salón de actos de la Archicofradía Monseñor Ferrer, presidente de la Junta ordena al secretario dar lectura a la candidatura presentada. Al terminar la lectura, todos los asistentes se ponen en pie y aplauden con gran entusiasmo en vista de lo cual queda proclamada la siguiente candidatura para el cuatrienio de 1939-43.

Rector Honrario: Sr. Ldo. Ambrosio L. Pereira Rodríguez. Rector: Alfredo Gatell Pichardo, vice: Francisco Correa Batista, Mayordomo: José Argote Castro. Tesorero: Benio R. de la Vega Corcés, secretario: Francisco Moreno Valles, Vice: José A. Falcón Marrero. Vocales: señores: Diego García Freire, Ruperto Arana Menéndez, Domingo Díaz Menéndez, Leopoldo Herrera Miniño, Francisco Obregón Mayol, Arturo Oñate Aguilar, Francisco Carballo Urdapilleta, Enrique Montes Riosoto, José H. Suardiz Rojo, Rogelio Bernal Ferrer, Juan Llanes Orozco, Juan Belrrer, Juan Llanes Orozco, Juan Belzaguey de Armas, Ezequiel Salvador Amores, Rafael Gamarro Valencia.

Reciba el Lcdo Pereira, nuestra felicitacin, que hacemos extensiva a la M. . Archicofradía del Santísimo Sacramento de la Caridad, por premiar a los cofrades que por ella se sacrifican.

M. I. A. del Santísimo Sacramento erigida en la iglesia de Nuestra Señora de la Caridad

El próximo jueves día nueve a las siete y treinta, ocho y ocho y treinta de la mañana se dirán en el altar mayor de la iglesia de la Caridad, las tres misas con responso por el alma del Hermano señor José Figorola y del Valle. (q. e. p. d).

Rogándole la asistencia a los Hermanos con el distintivo de la Corporación.

Atentamente,

Francisco Moreno,
Secretario.

MERCADO DE GRANOS

Cierre ayer en Chicago:

Avena:	
Diciembre	28¼
Mayo	27¼
Julio	27½
Centeno:	
Diciembre	45⅛
Mayo	45¾
Julio	46½
Maíz:	
Diciembre	49½
Mayo	50⅝
Julio	51
Trigo:	
Diciembre	68
Mayo	68
Julio	68⅞
Trigo de Winnipeg:	
Mayo	62¼
Julio	63
Octubre	63¼

EN UNA ESCUELA PUBLICA SE HIZO ENSAYO GENERAL DE LA OPERA «BALTASAR»

En la escuela pública número 12, sita en San Lázaro y Aguila, se ofreció el ensayo general de la ópera «Baltasar», de la insigne poetisa cubana Gertrudis Gómez de Avellaneda y el ilustre maestro Villate, también cubano.

Dicha ópera será representada el día 8 de marzo para inaugurar solemnemente el Instituto Nacional del Teatro y el Cine.

El doctor Aurelio Fernández Concheso, Secretario de Educación Publica y creador del citado instituto, concurrió al acto acompañado de su distinguida esposa, la señora Zoila Mulet.

Nuestra máxima autoridad educacional hizo grandes elogios de los notables artistas que tomaron parte en el ensayo.

Dicha representación promete resultar un acontecimiento.

RATIFICO LA DENUNCIA

El estudiante Joaquín A. Madrigal se personó ayer ante el juez de Instrucción de la Segunda, ratificando la denuncia que presentó por usurpación de funciones contra los empleados que han firmado las carteras dactilares del chauffeur sin tener autorización para hacerlo, pues sólo compete efectuarlo al jefe del Gabinete Nacional de Identificación.

UN PROCESADO

El juez de Instrucción de la sección Segunda, dictó auto de procesamiento contra Armando Rodríguez, señalándole fianza de mil pesos, por un delito de robo.

Propuesta a la Cámara una moción en que se congratula a la representación cubana a la VIII Conferencia de Lima

El motivo de la moción es el acuerdo adoptado por la citada conferencia de celebrar una Convención Económica Mundial. Ya esa iniciativa había sido sugerida por el Congreso de Cuba

Suscrita por el representante Francisco Ducassi, a cuya firma acompañan las de los señores Emilio Luaces y Rogelio Regalado, fué elevado ayer a la Cámara el siguiente escrito con objeto de que se discuta y apruebe en una próxima sesión:

A la Cámara:

La representación de Cuba en la VIII Conferencia de Lima, propuso en la misma, a virtud de una Resolución del Congreso cubano, la celebración de una Conferencia Mundial de Economía, obteniendo un brillante éxito al conseguir que se tomase por el pleno de dicha Conferencia el siguiente acuerdo:

«Recomendar que en atención al carácter universal de la crisis económica, se determine la conveniencia de que se estudie por la Unión Panamericana de Washington, la convocación a una conferencia económica mundial, que procure dar solución a los conflictos de orden económico bajo todos sus aspectos, que hoy debilitan la riqueza y la vida económica mundial».

Este acuerdo de la Conferencia de Lima, trasladando a la Oficina Panamericana de Washington la proposición de Cuba, después de lo ocurrido en Munich, es absolutamente oportuno.

Munich descorrió el velo de una dolorosa realidad: el del debilitamiento progresivo de los sistemas de defensa y de agresión de los países democráticos, en lo militar, en lo económico y en lo político. A partir de ese acontecimiento que denuncia el período de poder en que entran los métodos del nacionalismo político y económico, los países totalitarios no mostraron mayor interés en facilitar una inteligencia de carácter universal. Sus estadistas, que hace dos años lo pedían, enmudecen ahora y las democracias, aún fuertes, como los Estados Unidos, acudirán a métodos de continentalismo económico, para resarcirse de los quebrantos que les ocasionan el cierre de los mercados de Asia y la competencia del sistema alemán de trueque y otros últimamente puestos en práctica en los mercados de América.

La Oficina Panamericana tiene, pues, ante sí, una nueva tarea, ante la perspectiva desfavorable de un nuevo panorama: la de compulsar opiniones, preparar estados de conciencia propicios a ese acuerdo, acomodar intereses internacionales y convocar, en definitiva. Téngase entendido que los Estados Unidos constituyen aún la única democracia, con fuerza suficiente para restablecer el equilibrio económico y político del mundo y que si no intentan y logran imponer este equilibrio, todas las naciones civilizadas de la tierra, unas tras otras, caerán, indefectiblemente, en el totalitarismo.

El método de la producción acelerada o lo que constituye el nervio de esa producción, así en las industrias de guerra como en las auxiliares de las mismas y en todas las demás, se basa en un sistema político, previamente ordenado, que evita los conflictos entre el capital y el trabajo y somete todo el sistema económico de un país a la voluntad rectora del Estado, convertido en empresario más o menos absorbente y absolutista en sus leyes y determinaciones. Estas condiciones políticas especiales, que permiten acelerar progresivamente el ritmo de producción, no se improvisan ni se pueden implantar en las naciones regidas por métodos democráticos donde la iniciativa privada de los ciudadanos, no está intervenida, por el Estado. Ese es el origen de la debilidad que ahora acusan las democracias, ante los procedimientos de los países totalitarios y la causa de la amenaza de desaparición que hoy pesa sobre los sistemas de la economía liberal.

La previsión que supone lo propuesto en la Resolución del Congreso cubano, está justificada por el hecho de que toda demora en llegar a una inteligencia de carácter universal, es suicida para las naciones de régimen democrático, aun para las más poderosas, porque cada vez será más difícil la situación de estos países, frente a métodos de poder tan insuperables como los establecidos en estos últimos años por los países totalitarios. Es ésta una circunstancia fortuíta e inesperada, que obliga a tomar medidas de carácter extraordinario a los sistemas de la economía liberal, profundamente trastornados por esos acontecimientos, y, modestia aparte, entendemos que nunca será bastante alabada esa previsión de Cuba que, anticipándose a los sucesos de Munich, pretendió dar al mundo democrático la oportunidad de equilibrar las fuerzas económicas del mundo, evitando la catástrofe que ahora se avecina y que no puede desembocar sino en la guerra. Es la misma previsión que aconsejó, ya en 1936 y con motivo de la Conferencia de Buenos Aires, como se justifica en el artículo publicado en el diario «Avance», en noviembre del citado año, la necesidad de llevar a dicha Conferencia este problema que, más tarde o más temprano, ha de ser resuelto, necesariamente, por los estadistas del mundo, en una convención universal de economía.

Por tales razonamientos los representantes que suscriben, ruegan a sus compañeros de Cámara la aprobación de la siguiente moción:

Primero: Felicitar a la representación de Cuba en la VIII Conferencia de Lima, y muy especialmente al señor Secretario de Estado, doctor Juan J. Remos, por su acierto al designar la Comisión Preparatoria de la Convención Internacional Económica que Cuba convoca, y por la evidente habilidad demostrada en Lima, al referir a la Oficina Panamericana de Washington los resultados definitivos de la Conferencia Mundial de Economía, interesada por la Resolución del Congreso cubano.

Segundo: Hacer público y oficial el agradecimiento de Cuba para las representaciones de los distintos países que tomaron parte en la VIII Conferencia Panamericana, por el interés que mostraron acerca de la Resolución del Gobierno de Cuba sobre la convocatoria de esa Conferencia Mundial.

Y Tercero: Declarar que el Congreso cubano interpretando los sentimientos de los más destacados estadistas del mundo, considera como de la más urgente necesidad insistir en la celebración de esa Conferencia Mundial de Economía, a fin de evitar los peligros que amenazan a la paz mundial, y que confía en que la Oficina Panamericana de Washington preste su más preferente atención al difícil, pero indeclinable ministerio que le transfirió la VIII Conferencia Panamericana de Lima.

Cámara de Representantes, Salón de Sesiones, en la Habana, a los siete días del mes de febrero de 1939.

F. Ducassi, Dr. R. Regalado, E. Luaces.

El Director General de Trabajo envía una comunicación a Inmigración para que no admita más extranjeros en Cuba

Sostiene la Secretaría que no es posible amparar a los extraños, cuando los nativos carecen de ocupación. Quedó resuelto el conflicto obrero de la Ruta 19 de los Omnibus

El Director General de la Secretaría del Trabajo se ha dirigido al Director de Inmigración, informándole que no debe acceder a la entrada en el país de varios extranjeros que han solicitado autorización, dado que en Cuba hay excesivo número de nativos que se encuentran sin trabajo y sería imposible emplear a esos extranjeros, entre los cuales algunos pretenden penetrar como turistas o exilados políticos, y de todas maneras constituiría una violación de la Ley de Nacionalización del Trabajo.

Ordenan comprobar las labores de dos extranjeros

El Subsecretario del Trabajo ha ordenado que se compruebe si en Baracoa, provincia de Oriente, dos extranjeros empleados en la «Chormun Mining Company», realizan labores técnicas o están desplazando a nativos.

Resuelto el problema de la Ruta 19

Ha quedado resuelto el problema que existía entre los empleados y la administración de la Ruta 19, de la Cooperativa de los Omnibus Aliados, en forma armónica entre ambas partes.

Discutirán el escalafón en la Ruta 28

La Secretaría del Trabajo ha citado el Sindicato de Empleados y Obreros de Omnibus Aliados, con la administración de la Ruta 28, para discutir el escalafón y la forma en que habrá de quedar en lo sucesivo.

Estadística sobre los convenios internacionales

El Negociado Correspondiente a la Oficina Internacional del Trabajo, de la Secretaría del Trabajo, se encuentra compilando estadísticas demostrativas de la forma que se cumplen los convenios internacionales del trabajo ratificados por la República.

Las leyes dictadas para cumplir esos tratados comprenden casi toda nuestra legislación social, excepto la nacionalización del trabajo y otras disposiciones de menor importancia.

En la actualidad funcionan 15 Compañías de Seguro Obrero. Los datos suministrados por las entidades aseguradoras pueden descomponerse, en el trimestre octubre, noviembre y diciembre, en la siguiente forma:

Número de trabajadores industriales y comerciales asegurados: 78,204.

Número de trabajadores agrícolas asegurados: 34,830; Indemnizaciones pagadas en metálico: $88,937.61; Indemnizaciones pagadas en especie: $78,141.79; Accidentes graves: 552; menos graves: 1,700; leves: 3,801; muertos: 3. Total de accidentes ocurridos: 6,056.

Los antecedentes relacionados provienen de las siguientes Compañías de Seguros:

Unión de Comerciantes e Industriales, The Liverpool and London Globe, Cuban American Insurance Co., The Patriotic Assurance Co., Ingenios S. A., Compañía Tropical de Seguros, Compañía de Seguros y Fianzas Sagua la Grande, La Unión Latina, Compañía Cubana de Fianzas y La Cañera.

Donativos para obreros

La Delegación Provincial de Salud y Maternidad de la Habana aprobó el pago del donativo de $25.00 a las esposas y compañeras de obreros que más abajo se relacionan:

Adelaida Artze, Fe Gil Valdés, Caridad Hernández, Flora Martínez, Andrea García Barrios, Julia Meunier Ortiz, Adela León Aromí, Antonia Díaz Fernández, Adacela Medina, Dolores Pérez Ortega, Teresa Gómez, Zoila Fernández Andes, Clara Alonso Díaz, Caridad Díaz Pérez, Teresa García, María Luisa Pérez Manzano, Nérida Barranco González, Ramona Alvarez Línea, Alicia Pulido Menéndez, Raquel Prendes Díaz, Gilda Hernández Chacón, Lucrecia Barciela, Tomasa Perovanis, Juana M. Felipe Acevedo, Caridad Nieblas Rivero, Nelia Alfonso Barrero, Maximina Lugo González, América Soca Serrano, Malvina Arnoldson, Justa Fonts Romero, Carmen Parada, Rosa de la Fe Pereira, María Luisa Molina Ford, Mercedes M. Castro, Magdalena Cruz Bravo, Estela Ronquillo, María Josefa Paz y González, Delfina Rodríguez Ruiz, Zoila María Izquierdo, Neira Vázquez Vázquez, Casilda Carcasés, Zenaida Crespillo, Delia Díaz Herrera, María Luisa Rodríguez, Josefa Castro Fernández, Esperanza Zambrana, Salustiana Ramos, Rosa Vidal Fernández, Juana Granda y García, Carmen López Rodríguez, Gloria Cecile Cruz, Margot Pitaluga, Antolina Ramos y Rodríguez, Gloria Cecile Cruz, Margot Pitaluga, Antolina Ramos y Rodríguez, Graciela Almeida, Sila Díaz Hueso, Aurora Díaz y Gómez, Paula Alonso Santana, Juana Hernández Gallardo, Felipa Díaz Jardines, Silvia Merquía, Mercedes Navarro Pérez, Ana Menéndez Roger, Florencia González, Leoncia Suárez, Angélica Antón Ruiz, Dora Leal Barnet, Nimia Durán Martínez, María Josefa Ramos Vera, Martina Escarnao, Elisa Ruiz y Ruiz, Felipa Acosta, Leonor Saure Guillén, Raquel Portela Miranda, María Pérez Hernández, Margarita Silva Rodríguez, Otilia Lauzán, Benita Roque Navarro, Graciela Pérez Bello, Estrella Odriozola, Mercedes Alonso, Emilia Casañas.

Anuncios CLASIFICADOS de ULTIMA HORA

Más ANUNCIOS CLASIFICADOS de ULTIMA HORA en la página VEINTE

COMPRAS

17 MUEBLES Y PRENDAS

A-7795: COMPRA MUEBLES

De todas clases. Pagamos más que nadie. También vendemos, cambiamos y alquilamos. No venda sin antes hacer una llamada: A-7795. Vamos en el acto. «La Honradez», Máximo Gómez 85, 357 moderno).

Arrendamientos

A-1 FINCAS RUSTICAS-URBANAS

ARRIENDO FINQUITA CON SU CAsa de mampostería, entre la Lisa y Arroyo Arenas. Biltmore. FO-2503.

VENTAS

48 CASAS

VEDADO $13,500

Acera de la sombra, a la entrada del Vedado, en la parte alta, dos plantas modernas. Compuesta de jardín, portal; sala; biblioteca; comedor; gran pantry; cocina; cuarto y servicio de criados; terraza al fondo y garage. En los altos; recibidor; 5 habitaciones; 2 baños intercalados en colores; terraza al fondo. Puede dejar algo en hipoteca si quiere. Pedro de la Cuesta: A-8697 y FO-2419.

VEDADO: CALLE 19, CERCA DE G vendo un magnífico chalet de esquina, a la sombra. Techos monolíticos decorados, pisos de mármol. Informes: G. del Monte, Habana 264. M-2474.

VEDADO: VENDO GRAN RESIDENcia de lujo, en la calle 17, a la sombra, 2 plantas, techos monolíticos y decorados, comedor con cenefa de caoba, garage para 2 máquinas, 7 cuartos, 4 baños. Informes: G. del Monte, Habana 264. Telf. M-2474.

MIRANAR $13,000

Residencia de esquina sin estrenar, dos plantas. Compuesta de jardín alrededor; portal; vestíbulo; recibidor; sala; comedor; servicio auxiliar; pantry; cocina; cuarto de criados con servicio; patio; garage y cuarto para chofer. En los altos: recibidor; 4 habitaciones con closets; 2 baños completos intercalados y terrazas. Puede dejar parte en hipoteca si quiere. Pedro de la Cuesta: A-8697 y FO-2419

REVILLAGIGEDO PROXIMO A Monte, vendo casa 2 plantas. Cada planta: sala, comedor, 3 cuartos, baño y cocina. Precio: $8,000. J. P. Quintana e Hijo, Chacón 23: M-8182.

VEDADO; CALLE C. PARTE ALta. Vendo casa en $7,000. Compuesta de jardín, portal, sala, comedor, 4 habitaciones, baño intercalado, cocina, garage, un cuarto y servicio de criados. Citarón y cielo raso. J. P. Quintana e Hijo, Chacón 203: M-8182.

VENDO CASA EN MONTE

Pegado a Angeles, 3 plantas $35.000 10x40 y otra pegada a Monte, 2 plantas 10x17, renta 140 pesos, $18.000; una esquina en $6.500. Véame hoy Galiano 509. Benjamín García.

REPARTO ALMENDARES: HERMOsa casa Citarón, monolítica: Jardín, portal, sala, recibidor, hall; 4 cuartos; baño intercalado; comedor; pantry; cocina; garage; traspatio. $5.700. Dueño: M-1072.

VENDO CASA A 2 CUADRAS DE LA Calzada de J. del Monte: Portal, sala, 5 cuartos, saleta de comer al fondo, baño intercalado de lujo, un cuarto alto con servicios; monolítica. $4,800. Teléfono U-1676.

VEDADO $7,200

Dos plantas independientes para renta, techos monolíticos, a 20 metros de la calle 23. Compuesta de jardín; portal; sala; 3 habitaciones; baño intercalado; comedor; cocina y patio. En los altos: recibidor; sala; 3 habitaciones; baño intercalado completo; comedor al fondo; pantry; cocina; cuarto y servicio de criados. Pedro de la Cuesta: A-8697 y FO-2419.

GANGA: VENDO, SAN RAFAEL DE Belascoaín a Galiano, edificio 2 plantas, de esquina, 4 casas, mide 160 metros. Rentan $140.00, comercio. Precio: $18,500. Campanería, Aguiar 206. M-7785.

VENTAS

48 CASAS

SE VENDE ALTURAS CALABAZAR casa mampostería primera, techo monolítico 130 metros fabricados 1200 metros terreno, bien cercado, baño completo y cocina de azulejos, agua fría y caliente, luz. Se da por la mitad de su valor. Urge venta. Juan Delgado 516 teléfono X-1445.

VENDO CHALET: SANTOS SUAREZ, planta baja: jardín, portal, sala, comedor, una habitación y cocina. En los altos: terraza, 3 habitaciones y baño. Directamente con su dueña. Telfs. A-8787 y F-6426.

LACRET: CASA MODERNA, CAN cantería y cielo raso, mide 10 por 40: jardín; portal; sala; saleta; 4 habitaciones, baño intercalado, hall, cocina, patio, traspatio: $4.700. Otra en Dolores, muy bonita, en $3.000. Diego Pérez, Obrapía 307: M-6872.

NICANOR DEL CAMPO $9,500

En la gran calle 6, acera de la sombra, moderna residencia de dos plantas, con jardín; portal; sala; biblioteca; comedor; barra; terraza; pantry; cocina; cuarto y servicio de criados; garage y traspatio. En los altos: 3 grandes habitaciones, baño intercalado de lujo en color y terraza al fondo. Pedro de la Cuesta: A-8697 y FO-2419.

ALMENDARES $5,700

Esquina de brisa, dos años de construída. Compuesta de jardín; portal; sala; hall; 3 habitaciones; baño intercalado; comedor; cocina; cuarto alto con servicio; garage y patio. Pedro de la Cuesta: A-8697 y FO-2419.

LUYANO: $2,100

Calle Ensenada número 459, entre Pérez y Rodríguez. Casa compuesta de sala, comedor, 2 grandes habitaciones, cocina, baño y patio. Llaves e informes: Pedro de la Cuesta: A-8697.

NADAL BELGA

Miramar: $9.500 residencia una planta: jardín; portal; sala; hall;; tres cuartos grandes; baño de lujo; garage; 2 cuartos criados; próxima al Reloj. Fabricación de primera: A-9173.

Alturas Almendares, parcela esquina ideal para fabricar residencia, 656 vras a $5.00, una cuadra Avenida Columbia, esquina circular, punto alto, rodeado magníficas casas: A-9173.

Nicanor del Campo vendo regio chalet con dos amplias habitaciones en los altos y dos en los bajos, en $10,500; otro chalet en el mismo reparto en $6,500, muy buena fabricación: A-9173

Vedado: $8,500 vendo una casa próxima a 23. Tiene cuatro habitaciones, baño intercalado, techos monolíticos y toda de citarón un apartamento independiente en los altos: A-9173.

$9,500 chalet Alturas de Almendares: cuatro habitaciones y baño en los altos: bajos: sala, comedor, pantry, cocina, cuarto y servicio de criados. Sólo dos años de fabricado: A-9173.

Vendo paralelos que crecen en la revalorización de las hipotecas. Magnífica casa en La Sierra dando $2,300 y reconociendo $4,000 moratoriados al 7 por ciento, al contado $6,000, libre de gravámenes: A-9173.

Vedado: $6,000 casa moderna, parte alta, calle C. cuatro habitaciones, garage, 2 cuartos criados, baño independiente. Mide 367 metros. (Esta casa requiere una reparación). Vea esta ganga: A-9173.

Nadal Belga San Lázaro 553,, altos. Teléfono: A-9173.

VENDO 14 CASITAS

Completas en $9.000 rentan 150 pesos. Vendo esquina con bodega 1 y media por 24, pegada a Reina; renta 50 pesos, en un recibo. Precio ganga: 6,100 pesos. Vendo casa 3 plantas: $9,000, renta 85 pesos. Carlos Tercero. Informes: Galiano 509. García.

49 SOLARES

MIRAMAR: CON LA CALLE 4, VENdo 2 solares, propios para fabricar 8 casas independientes, cerca de la Quinta Avenida y rodeados de grandes residencias. Informa; G. del Monte, Habana 264. M-2474.

AMPLIACION DE ALMENDARES $800.00

Preciosa parcela que mide 10x23 varas, rodeada de magníficas residencias, acera sombra, calle asfaltada. En la Avenida Primera, a una cuadra de la gran calle 12. Otra parcela de 12x23 varas al lado de la anterior, esquina de fraile, en $1,000. También se vende todo el lote que mide 22x23 varas. Aproveche la ganga. Pedro de la Cuesta: A-8697 y FO-2419.

MAS DE $300,000 HA REPARTIDO EN DOS AÑOS LA CORPORACION NACIONAL DE ASISTENCIA PUBLICA, QUE AHORA PREPARA UN GRAN SORTEO DE CARIDAD

La Corporación Nacional de Asistencia Pública, surgida por feliz iniciativa del coronel Batista, Jefe del Ejército Constitucional, como filial del Consejo Corporativo de Educación, Sanidad y Beneficencia, ha laborado constantemente en sus pocos años de vida para encauzar la función de la Asistencia pública como un deber del Estado, y no como una limosna dada al pobre.

A pesar de que sus ingresos son limitados, el entusiasmo popular por contribuir a la ayuda de los necesitados permitió la celebración de dos grandes festivales de Caridad, cuyos beneficios fueron dedicados en su totalidad a sostener Creches, Asilos y Hospitales que albergan miles de niños sin hogar, cientos de enfermos y muchos ancianos sin familia.

Más de trescientos mil pesos han sido repartidos en cuatro semestres alcanzando a toda la República pues lo mismo en Oriente que en Pinar del Río, en Camagüey que en la Habana, Matanzas y Santa Clara a donde quiera que la existencia de una Institución Benéfica sea precaria, acude la Corporación Nacional de Asistencia Pública a aliviar la situación difícil y a salvar del hambre a los asilados.

Gracias al auxilio de la Corporación, se ha mejorado la vida material de hospitales y asilos, y así dan pruebas de ello la cocina construída en el Hospital Nuestra Señora de las Mercedes, la ampliación de pabellones en la Leprosería del Rincón, el suministro de frazadas, zapatos, ropas, etc. al Hospital de Dementes, las construcciones de dormitorios y comedores en muchos asilos y creches y otras distintas obras, que fueron posibles por las subvenciones de miles de pesos dadas a instituciones benéficas que los requerían urgentemente.

Y todo se ha hecho en el silencio porque los actos de caridad y beneficencia pública no constituyen un regalo, sino el deber de toda sociedad humana de prestar ayuda al necesitado y como tal lo entiende y practica la Corporación Nacional de Asistencia Pública, haciendo de ese principio una norma inquebrantable.

Este año, la Corporación ha organizado un gran sorteo de Caridad a fin de recaudar fondos para continuar subvencionando a esas instituciones benéficas y al efecto inmediatamente halló la contribución desinteresada de Crusellas y Cía, y de Trinidad y Hno., dos firmas industriales que honran a Cuba y colaboran en toda obra para el bien del pueblo.

El gran sorteo de Caridad, patrocinado por la señora Elisa Godínez de Batista se efectuará el día 18 de mayo de 1939, en un acto público y los premios serán un espléndido palacete construído por la Corporación Nacional de Asistencia Pública, a un costo superior de 25 mil pesos, en el reparto Playa de Miramar, junto a la Copa en Marianao; una espaciosa y elegante casa donada por Crusellas y Cía., valorada en diez mil pesos que será construida en la población o lugar de carretera señalado por el poseedor del boleto agraciado, y en un lujoso automóvil Lincoln, donado por Trinidad y Hermano, y cuyo costo es de siete mil pesos.

Aunque los boletos no se han puesto a la venta, ya han llegado numerosas peticiones a las oficinas de la Compañía Nacional de Asistencia Pública, y no dudamos en asegurar que el éxito del Gran Sorteo superará al de las Fiestas de Caridad, lo que se estimaba imposible, y así podrán subsistir muchas instituciones benéficas que, de otra manera estarían abandonadas a sus propios recursos, teniendo que cerrarse y lanzar a la calle a sus protegidos.

M.E.C.D. 2016

Anuncios Clasificados de Ultima Hora

Más ANUNCIOS CLASIFICADOS de ULTIMA HORA en la página DIECINUEVE

PARA LAS DAMAS

70 INTERES PARA LAS DAMAS

¡¡DIVIERTASE CUANTO QUIERA!!

EN ESTOS

CARNAVALES

Haciendo que el dinero le alcance para todo.

VEA QUE PRECIOS

Departamento de Telas

RAYON en todos los colores a 9 Cts.
RAYON en todos los colores, más ancho ... a 14 »
RAYON en todos los colores, 1 yarda de ancho ... a 18 »
SEDA ESPEJO ... a 23 »
CRETONAS de una yarda de ancho ... a 17 »
CRETONAS Satinadas, preciosos diseños ... a 23 »
SCISETTE bueno ... a 9 »
SOISETTE superior y ancho a 12 »
SATEN en todos los colores a 28 »
SATIN de seda superior, a 35 cts., 40 cts. ... y 60 »
TAFETAN de 40 pulgadas de ancho ... a 39 »
TAFETAN Moaré ... a 49 »
TAFETAN Extra, en todos los colores ... a 53 »
TAFETAN Floreado ... a 65 »

Departamento de Sederia

FLECOS en todos los colores ... desde 5 Cts.
GALONES de brillantes ... a 20 »
GALONES de Lentejuelas ... desde 5 »
GALONES Dorados y Plateados ... desde 5 »
ENCAJES de Metal ... desde 5 »
ENCAJES de Metal, Anchos ... desde 20 »
CLAVELES Rojos ... Ramo 20 »
FLORES, Ramos ... desde 10 »
FLORES Doradas y Plateadas, a 10 Cts. ... y 20 »
PEINETAS Españolas a 10 Cts. ... y 20 »
PERLAS Y MOSTACILLAS, en todos los colores, Mazo grande a 20 Cts. ... y 30 »
HEBILLAS Y BOTONES DE PIEDRAS. Gran surtido ...
LENTEJUELAS, en todos los colores ...
COLLARES GITANAS ... a 20 »
PULSOS GITANAS ... a 10 »
ANTIFACES, Negros, Blancos, Rojos y Verdes ... a 10 »

NO OLVIDE

Que nosotros siempre damos mejor artículo POR MENOS DINERO.

¡¡COMPRUEBELO!!

"LA OPERA"

GALIANO Y SAN MIGUEL

LA ESQUINA DEL AHORRO

VENTAS

50 FINCAS RUSTICAS

CAIMITO DEL GUAYABAL. VENDO una finca de 2 y 3 cuartos caballerías. Tiene casa muy buena y muchos árboles frutales, en $13.500, rodeada de fincas valiosas. Urge su venta. Informes: G. del Monte, Habana 264. M-2474.

Vendo finca 6 caballerías

5.500 palmas caimito en $10.000. Se cambiá por casa; tiene 3 bateyes y en carretera pegada al Instituto Cívico-Militar. Véame hoy Galiano 509. Teléfono M-4461. García.

VENDO FINCA DE 1 CABALLERIA a 20 minutos de la Habana; tierra 1a., de 1ra. a 1 kilómetro de la Carretera Central: U-1676. Precio: $2.500.

51 ESTABLECIMIENTOS

GANGA POR NO PODERLA ATENder, cedo contrato de casa de inquilinato pequeña, en $250.00, devolviendo de fondo $172.00, más divisiones e instlaciones. Deja utilidad $34.00. Informes: Espada 366, altos, entre Neptuno y San Miguel, de 1 a 4 p. m.

¿QUIERE HACERSE DE UN GRAN negocio? Barrio Colón, vendo gran bodega cantinera, no paga alquiler; mucha marchantería; muy barata por enfermedad. Informes Colón 207, altos. J. Hernández; de 8 a 12.

¿BUSCA NEGOCIOS? ¡TENGO EOS MEJORES! BENJAMIN GARMIA M-4461 VENDO, CAMBIO

Y compro negocios, una barra café: $2,500. Una casa, 2 plantas: $6,500, renta $100. Una esquina 8 casas: $9,000. Vendo lechería: $800.00. Vendo hospedaje, hotel. Vendo tintorería: $2,000. Vendo grandes naves para industrias. Tengo toda clase de negocios. Vendo casa Calzada y una esquina: $9,000. Vendo esquina con comercio, 2 plantas, renta $80.00, en $7,000. Vendo casas Infanta, 3 plantas: $9,000 gan. Vendo 15 casas, rentan $220.00, $17,000. Vendo edificio de 4 casas: $5,500, renta $80.00. Vendo casa 3 plantas, 11 por 14: $10,000, pegada a Monte. Otra, San Lázaro, 2 plantas, 1 por 24: $15,000 Informes: Galiano 509, García. Telf. M-4461.

53 AUTOMOVILES - ACCESORIOS

VENDO FORD SEDAN, CONVERTIble del 37, tipo 60. Operación únicamente de contado: FO-2489, después de las 2 p. m.

VENTAS

53 AUTOMOVILES-ACCESORIOS

DOBLE GANGA POR RESULTARME pequeña, vendo muy barata una cuña Chevrolet del año 32, en perfectas condiciones y con 4 gomas nuevas. Informes en Bernaza 237, de 7.30 a 8 a. m. y de 5.30 a 6 p. m.

54 MAQUINARIAS

SI DESEA QUE SU MOTOR O tractor de gasolina trabaje con petróleo llame a Fernández, calle 15 Nro. 655, Telf. F-4503 Vedado.

56 MUEBLES Y PRENDAS

VENDO BARATISIMO UN LIVING-room gigante todo tapizado o recibo; sala usado a cambio. Vendo cuarto 3 cuerpos; $65.00. Otro caoba reg.o, comedor, sillones, portal. Escoba 256. Neptuno y Concordia.

59 RADIOS

RADIO PHILCO 1938. 5 TUBOS, MOdelo 38-10T. $35. Juego comedor, caoba, $20. Diecisiete, 807 entre 2 y 4. Apartamento 9, bajos, Vedado.

EUROPA COMO CUBA

Regalo radio Philco, cuatro bandas, completamente nuevo. Oiga Europa como locales. Se regala: $34.00. También otro Majestic, muy elegante, preciosísimas voces. Lo regalo: $17.00. Verlo: Condesa 166, altos, entre Escobar y Lealtad.

60 INSTRUMENTOS DE MUSICA

PIANO ALEMAN MARCA HUFFER, se vende, está casi nuevo. Hospital 46, altos entre Neptuno y San Miguel.

61 DE ANIMALES

SE VENDE UNA JACA MORA, CAminadora, criolla, de siete cuartas, por no necesitarla, en $60.00. Avenida de Acosta número 64, Víbora.

62 OBJETOS VARIOS

LUNETAS DE CAOBA USADAS PAra teatro, vendo cuatrocientas muy baratas. Fernández, calle 15 Nro. 655 Telf. F-4503 Vedado

Dinero-Hipotecas

63 SOLICITUD

PRESTO $1,500 EN HIPOTECA, SObre buena garantía de finca urbana. Salud 610, departamento 3 y Oquendo: U-6616. Lizasoaín.

PRESTO DINERO DESDE $500.00 en adelante, en primeras hipotecas. Interés desde el 6 por ciento. No corredores. Teif. A-6836. Campanario 306, bajos, entre Neptuno y San Miguel. Sr. Correa.

64 OFERTAS

NECESITO $3,000 EN HIPOTECA con garantía de dos grandes casas en La Habana, al 9 por ciento interés anual. Salud 610. departamento 3 y Oquendo: U-6616. Lizasoaín.

ALQUILERES

80 CASAS DE HUESPEDES

CASA DE HUESPEDES «LA GRAN Vía», Zulueta número 422, esquina a Teniente Rey. Amplias y frescas habitaciones, balcón a la calle, todos servicios. Hay siempre agua fría y caliente. Casa moral, buena comida. Precios módicos.

82 APARTAMENTOS

SE ALQUILA UN APARTAMENTO en la calle Avenida de España; y Suárez 18, dos habitaciones con puerta y ventana a la calle. La llave en la bodega. Informes: F-3776.

OFICINAS

EDIFICIO LLATA

Fabricado exclusivamente para Oficinas en el centro comercial. Recientemente reformado y pintado ofrece departamentos inmejorables por su ventilación, luz natural y garantías en su servicio, coveniente a todo hombre de negocio. Informan en el mismo, Aguiar 556, entre Teniente Rey y Muralla.

83 DEPARTAMENTOS

FAMILIA HONORABLE ALQUILA departamento todo servicio teléfono, a caballeros, señoras o matrimonio sin niños. Lugareño 6, altos, entre Requena y Almendares. No hay cartel en la puerta.

EN MODERNA CASA SE ALQUILAN dos amplios departamentos, uno vista calle, agua caliente y toda asistencia, buena comida, San Miguel 462, altos, entre Lealtad y Escobar.

EDIFICIO «YARA»

Industria 263, se alquila un hermoso departamento en este edificio. Informes: Molina: M-9659.

84 HABITACIONES

EN O'REILLY 409

FRENTE A LA METROPOLITANA

Se alquilan magníficas habitaciones, amplias, frescas y ventiladas, con o sin muebles; agua caliente y fría en cada una, abundantes y modernos baños, teléfono. Precio razonable.

AMPLIAS HABITACIONES: «MANsión Florinda», con todo servicio. Precios económicos. Apartamento familias estables, Línea 902, esquina 6. Lujoso apartamento familia gusto, todo servicio. También estudiantes, 19 número 104, entre L. y M., Vedado.

CASA MORALIDAD, BUEN ASPECto, habitación amplia, ventilada, luz teléfono, Obrapía 359, altos, casi esquina Compostela. También O-Reilly 260, altos y bajos desde $6.00 en adelante.

SE ALQUILA AMPLIA HABITAción a la calle con toda asistencia, también para hombre solo en la azotea; se admite abonado al comedor y se mandan cantinas a domicilio. Obispo 502.

NEPTUNO 162 ALTOS, FRENTE CIne Encanto. Alquilamos habitaciones amueblacas. Una chica propia caballero solo. Buena presentación. Pedimos referencias moralidad. Pocos inquilinos. Tranquilidad. Orden. Hay teléfono.

VEDADO: RESIDENCIA PARTICUlar alquila magnífica habitación con todo servicio y confort, propia para dos personas. 23 No. 809, esquina a A. Vedado. Teléf. F-5798.

SE ALQUILA UNA BUENA HABItación en $8.00 en Galiano 310 ,altos de La Opera, entre San Miguel y Neptuno.

SE ALQUILA UNA HABITACION con o sin muebles, lugar céntrico. Se piden referencias. San Rafael 575, entre Gervasio y Escobar.

SE ALQUILA A 7 CUADRAS DE Prado en casa de familia, una habitación para matrimonio o dos compañeros. También una amplia sala para negocios de oficina. Telf. M-1056 Industria 66.

ALQUILERES

84 HABITACIONES

SE ALQUILA UN PISO DE DOS HAbitaciones, sala, comedor, baño completo intercalado y cocina. Oquendo No. 910, altos. Precio $22.00.

87 HABANA

ALQUILLO MODERNOS ALTOS Y bajos Sol 315 habitaciones y tres en la azotea con servicio, bajos mismas comodidades. Informan 17 No. 805 F-3625. Llave en 314, carpintero.

SE ALQUILA LA CASA SUAREZ Y Avenida de España, segundo piso-sala, comedor, tres habitaciones, baño, cuarto y servicio de criados y demás comodidades de casa moderna, la llave en la bodega. Informes: F-3776.

SE ALQUILAN UNOS ALTOS, CAlle Virtudes 861, entre Oquendo y Soledad, compuestos sala, comedor, tres cuartos, baño, cocina. Informan: bodega esquina Oquendo.

BERNAZA 232, ANTIGUO 60

Entre Muralla y Teniente Rey. Se alquilan altos con sala, saleta, cuatro cuartos, comedor al fondo, baño, cocina, cuarto y servicio criada y pasillo. Todo muy amplio. Llaves e informes en los altos, a la derecha.

ALQUILO: VIRTUDES 562, ALTOS sala, saleta, dos habitaciones, baño y cocina. Verla de 3 a 5. Informes: 29 núm. 260, entre A. y B.

ALQUILO: SAN MIGUEL 413, BAjos: sala, saleta, cuatro cuartos baño y cocina. Verla de 3 a 5. Informes: 29 núm. 260, entre A y B.

EN JESUS PEREGRINO NUMERO 508, esquina a Infanta, se alquilan apartamentos compuestos de una y dos habitaciones con baño y cocina. Informan F-3228.

SE ALQUILA: SAN LAZARO 112, altos, entre Crespo e Industria: cinco habitaciones, cuarto de criados y demás comodidades. La llave en la misma, de 9 a 5: M-2943 y FO-2980.

SE ALQUILA: ZANJA NUMERO 107 segundo piso, a una cuadra de Galiano, sala, un cuarto, cocina, baño completo moderno. Llave: 10 a 11 y 5 a 6

BAJOS, GARAGE: PORTAL, SALA, recibidor, 3 cuartos, baño intercalado, comedor fondo; cuarto servicio criado; gran patio; Pozos Dulces 108 entre Bruzón y Desagüe. Ensanche Habana. Llave misma. $43.

SE ALQUILA: CONCORDIA 8; PRImer piso alto, media cuadra Neptun , moderna, Sala, recibidor, comedor al fondo, tres habitaciones, baño intercalado, cuarto y servicio criado. $45. F-5791. Llaves bajos.

ALQUILO EN EDIFICIO TROCADEro 255 esquina Amistad: Sala, comedor, 2 habitaciones, baño intercalado, cocina, despensa, lavadero. Informan azotea. Teléfono M-6453.

$45.00. LUZ No. 310, HERMOSISIMA planta baja; sala recibidor, comedor, cuatro amplias y frescas habitaciones, patio, baño completo, traspatio, habitación y servicios de criado. Pintada y reconstruida recientemente. Omnibus y tranvías por la puerta. Informes en los altos.

ALQUILO : LAGUNAS 362 ENTRE Gervasio y Belascoaín. Apartamento alto a la calle con sala, habitación cocina y servicios. Moralidad; exija referencias. Informa el encargado bajos.

SE ALQUILAN LOS MODERNOS Y frescos altos San José 1163 entre Infanta y Basarrate. Tienen sala y comedor, muy amplios, dos habitaciones, baño intercalado y cocina. Informan la misma.

CAMPANARIO 209

Se alquilan frescos y amplios altos con agua abundante. Compuestos de balcón sala, vestíbulo, siete cuartos, baño, comedor, cocina y pantry, cuarto y servicios de criados. Informes: Consulado 62 altos. Telf. M-1454.

ALQUILO CALLE HABANA 808, SEgundo piso: sala; saleta; cuatro habitaciones; baño intercalado; comedor y cocina; cuarto y servicio de criados. Informes; Cuba 162. Dr. Sánchez.

ALQUILO BAJOS MODERNOS, San Juan de Dios 61, entre Compostela Habana: sala, comedor, tres habitaciones, baño completo. Llave la misma, 9 a 11 y 2 a 5. Dueño: F-4065.

88 VEDADO

VEDADO: CALLE 19 Nro. 1,112 ENtre 14 y 16, con sala, comedor, tres habitaciones, baño intercalado cocina, cuarto y servicios de criados. Informan:: :F-5373

VEDADO CALLE 8 Nro. 506 ALTOS entre 21 y 23 los más frescos, sala, saleta, tres cuartos. Llave e informes en los bajos.

44 NUMERO 603, ENTRE 25 Y 27, bajos: portal, sala, saleta galería, 4 habitaciones, saleta de comer, cuarto y servicio de criados. Llaves e Informes: 23 núm. 959. Teléf. F-2188.

27 NUMERO 860, ALTOS, ENTRE y 4: terraza; sala; saleta; 4 cuartos; 2 baños; comedor; cocina; cuarto y servicio de criados. Informes: Manzana de Gómez 314. Telf. M-1541.

SE ALQUILA: $28.00 LOS ALTOS DE 8 No. 462, entre 19 y 21 terraza, saza, sala, comedor, 2 cuartos, baño y cocina. La llave en los bajos. Teléfono F-7013.

VEDADO: CALLE 17 ESQUINA A A. Se alquila magnífico chalet de 2 plantas con sala, recibidor, comedor, pantry, cocina, comedor para criados. Planta alta: hall, cinco habitaciones, tres baños y gran terraza. Garage para tres máquinas y cuatro cuartos para criados, servicios sanitarios completos y lavandería. Puede verse a todas horas. Informes Teléfono A-7501.

SE ALQUILA LA FRESCA Y COmoda casa de la calle E. número 44, entre 16 y 18, reparto Almendares, compuesta de jardín, sala, tres cuartos, baño intercalado, comedor, cocina, servicio de criados y hermoso traspatio. Maximino Martínes, Durege 117. Telf. I-3173.

SE ALQUILAN

En $32.00, los frescos y modernos bajos de 12 número 303, Vedado. La llave en la bodega. Informan en los altos.

89 CERRO - PALATINO

ALQUILO 2 CASITAS EN LA CALzada del Cerro 1.755, compuestas de sala, dos cuartos, cocina, servicio y patio; una con cuarto de baño. Alquiler $15. Mes adelantado y mes en fondo. Informan en la misma.

90 MARIANAO - REPARTOS

ALTURAS DE ALLMENDARES: SE alquila una magnífica residencia, Bélgica 7, entre Calzada de Columbia y Victoria salón; sala de música; comedor; cinco habitaciones; dos baños; servicio de criados; garage para dos máquinas, etc., etc., con muebles o sin ellos. Informes en la misma, de 9 1 a. m. y de 4 a 6.

BONITA CASA JARDIN, PORTAL; sala, comedor, altos tres amplias habitaciones, buen baño, habitación criados, garage. Informan en la misma. Calle 10 entre Avenidas 10 y 11, Ampliación Almendares.

REPARTO ALMENDARES: CATORce y Primera (los bajos) $30. Portal, sala, saleta, tres habitaciones, baño moderno, amplia cocina tranvías y ómnibus. La llave en la caseta del fondo. Informes: F-3755. F-5608.

ALQUILERES

90 MARIANAO-REPARTOS

MARIANAO: EN LA AVENIDA DEL Hipódromo a tres cuadras de la entrada, hermosa casa con sala; saleta; hall; comedor; cuatro cuartos; baño intercalado; garage con cuarto y servicios de criados; cocina; agua caliente. Acabado de reformar, a una cuadra de Tranvías y guaguas de la calle Real, con muebles: $150.00, sin muebles $50.00. Se puede ver a todas horas. Informan: Telfs. M-6634, M-2580 y M-2576.

91 JESUS DEL MONTE - VIBORA

CORREA 167, VIBORA: JARDIN, portal; sala; saleta; 4 habitaciones; comedor; baño completo; cuarto y servicio de criados: $34.00. La llave en la arnicería. Telf. FO-7822.

SE ALQUILA: VIBORA, SAN ANAStasio 712, entre Santa Catalina y San Mariano: portal, sala, saleta, comedor, cocina, garage, cuarto criado y chofer; y en los altos 4 cuartos hall y baño: Telf. I-5798.

SE ALQUILA LA CASA MARQUES de la Torre 267, al lado de la Iglesia de Jesús del Monte con sala; comedor; 3 cuartos; baño intercalado; servicio de criados; patio; traspatio. La llave en el 269. Dueña: Soledad 672. Telf. U-6559, Ercilia Galí.

93 LUYANO

LUYANO: ARANGO 560, SE ALQUIla una hermosa casa compuesta de sala, comedor, dos habitaciones, cocina y pantry, moderno cuarto de baño portal y patio. Informes en la misma de 3 a 5 p. m.

ALQUILO: PEREZ 657, LUYANO, casi esquina a Concha: recibidor; sala; cuatro cuartos; comedor; baño intercalado; cocina; dos terrazas; moderna. Llaves al frente, en el núm. 666. Informes Telf. F-6738.

ALQUILO CASITA MAMPOSTERIA: sala, cuarto, baño, cocina, comedor, cerca Hijas Galicia: $15.00. Llave: Benavides 174, Luyanó. Informes: Reina 108. Telf. A5-0332.

SE SOLICITAN

99 SOLICITUD DE ALQUILERES

SOLICITO APARTAMENTO O CAsita en Vedado, amueblada o no. Sr. Rasch, Obispo 307, departamento 2: M-6872.

03 CRIADAS - CRIADOS

SE SOLICITA UNA CRIADA DE MAno, que sea limpia. Si no sabe trabajar no se presente. Sueldo: $9.00, Cerro esquina a Lombillo, altos de la botica.

SOLICITO MUCHACHA PARA LIMpiar y cocinar a matrimonio solo; sabe cocinar bien y ser muy limpia; es imprescindible tener referencias; dormir fuera. Vivir en el Vedado. Teléfono F-6523.

104 COCINERAS Y COCINEROS

SOLICITO SEÑORA BLANCA DE MEdiana edad para cocinar y ayudar a la limpieza. Chaple número 51, esquina a San Francisco de Asís, Víbora.

SE SOLICITA UNA COCINERA REpostera. Sueldo $15.00. Que duerma en la casa. Informes: Telf. FO-7647

105 MANEJADORAS

SE SOLICITA UNA MANEJADORA con referencias. Calle 17 No. 953, entre 8 y 10, Vedado.

111 CHOFERES

SE SOLICITA CHOFER BLANCO, DE buena presencia. Calle E. esquina 18, reparto Almendares.

114 AGENTES - VENDEDORES

SE NECESITAN VARIOS HOMBRES de buena presencia, bien educados y que sepan bien aritmética para darles empleo con sueldo y comisión. Presentarse a las 10, en Manzana de Gómez 566, entrada por Neptuno.

116 SOCIOS

SOLICITO CINCO MIL PESOS DE persona de solvencia moral. Con absoluta garantía para industria en marcha que vale cien mil pesos sin gravámen de ninguna clase. Unico dueño. Buen interés por mensualidades. Trato reservado. Informes: Sr. Cruz. Teléfono I-7022, de 12 a 2 p. m. y de 6 a 9 p. m.

SOLICITO SOCIO CON 1,000 PESOS para industria sin competidores. Puede trabajar. Informes: Sol 161, esquina a Cuba, tercer piso letra A. José Gallardo, de 6 a 9 p. m.

117 SOLICITUDES VARIAS

$4.00 SUELDO

Diarios, por cada $1 de trabajo. Solicitamos jóvenes o señoritas activos, honrados y conocedores del público. Jesús del Monte 854. 10 de la mañana.

MEDICOS: SE SOLICITAN PARA alquileres un buen local, preparado para una corporación clínica. Monte 426, entre Aguila y Angeles.

SE OFRECEN

118 CRIADAS-CRIADOS

SE DESEA COLOCAR UNA MUCHAcha española para criada de mano entiende un poco de cocina. Es formal y cumplidora, desea casa de moralidad. Telf. M-6555

DESEA COLOCARSE ESPAÑOLA PAra criada de mano; tiene referencias. Informan Telf. X-2279

SE DESEA COLOCAR UNA MUCHAcha española para criada de mano o para cocinar y limpiar a corta familia. Informan: F-2918.

SE OFRECE JOVEN ESPAÑOLA PAra cuartos o criada de mano, es formal y seria. Le gusta cumplir con su obligación y tiene referencias. Informes: Telf. A-7355.

SEÑORA DE MEDIANA EDAD, BLANca, desea colocarse para servir una señora o cuidar un enfermo o cuidar un niño. Sitios 116, habitación 6, entre San Nicolás y Manrique.

SE OFRECE UN JOVEN PARA cualquier trabajo, sin pretensiones de ninguna clase; deme una oportunidad para demostrar que sirvo. Llame: F-2808.

SE OFRECE ESPAÑOLA FINA PAra cuartos y costura, experta en el más fino servicio, acostumbrada a trabajar en casas de primera y con buenas referencias. Telf. A-9427.

SE DESEA COLOCAR UNA ESPAñola para criada de mano o cuartos. Informan: Telf. U-1612 y U-7084

SE DESEA COLOCAR UNA MUCHAcha blanca del país, para limpiar y cocinar a matrimonio. Tiene referencia. Telf. F1-6761.

SE OFRECE UNA MAGNIFICA CRIAda de mano, cuartos, o comedor, sabe cocinar. Tiene magníficas referencias, sale adonde quiera, duerme fuera o dentro. Informes: F-2067.

SE OFRECE UNA ESPAÑOLA PARA lavar ropa o para cuartos. Entiende algo de los quehaceres de una casa. Tiene buenas referencias. Telf. F-6760.

SE DESEA COLOCAR JOVEN ESPAñol con buenas presencia y referencias, sabe servir mesa y se coloca para criado u otra cosa, sin pretensiones de sueldo. Informes: M-6962

SE OFRECEN

118 CRIADAS-CRIADOS

DESEA COLOCARSE UNA MUCHAcha mestiza, fina, buena presencia, de criada de cuartos o comedor con referencias de casas conocidas. Sueldo no menos de $15.00. Entiende de cocina: U-6836.

DESEA COLOCARSE ESPAÑOLA DE criada de manos; lleva tiempo en el país y cumple con sus obligaciones. Informan en el Teléfono M-6456.

SE DESEA COLOCAR UNA ESPAñola para criada de manos o para cuartos, sabe trabajar y tiene referencias, se coloca que sea con familia americana y en la misma otra para cocinar; sabe cocinar a la criolla y a la española y si es un matrimonio solo cocina y limpian; desean las dos buen sueldo y tienen referencias. Llame al Teléfono F1-6652.

SE OFRECE UNA JOVEN PARA criado de comedor, sabe servir a la rusa; tiene refeencias; o también para jardinero. Informes Teléf. FO-2839

SE DESEA COOCAR UNA MUCHAcha del país para criada de mano con buenas referencias; llamar al Teléfono I-7425.

SE DESEA COLOCAR UNA JOVEN española, para todo el servicio de un matrimonio; sabe cocinar y es formal para más informes: Teléfono M-3596.

SE OFRECE UNA SEÑORA PARA limpiar y ayudar a todos los quehaceres de la casa. Sol No. 411. Habitación No. 4.

SE OFRECE UN CRIADO DE MANO Tiene buenas referencias de familias conocidas, sabe servir la mesa a la rusa. Va a cualquier parte. Telf. M-4730.

119 COCINERAS-COCINEROS

COCINERO REPOSTERO PENINSUlar desea colocación en casa particular o comercio, cocina muy variado limpio y trabajador; hace alguna limpieza si es necesario; sin pretensiones. Informes al Telf. M-5080

DESEA COLOCARSE UNA JOVEN para cocinar, limpiar o manejar dormir en la colocación. Telf. F-6181. Vedado.

COCINERO REPOSTERO, ANTIGUO en el oficio, desea colocarse en casa particular. Tiene buenas referencias y hace toda clase de cocina y repostería. Informan: ::Telf. F-6181.

DESEA COLOCARSE COCINERA ESpañola, buena cocinera. Tiene buenas referencias. Informes: F-5455.

SE DESEA COLOCAR UNA JOVEN de color, de cocina. Tiene buenas referencias. Llame: FO-2100. No molesten por poco sueldo.

SE DESEA COLOCAR UNA ESPApacola para cocinar y entiende de repostería. Tiene referencias. Sueldo: 20 pesos. Telf. F-6232.

SE DESEA COLOCAR UNA JOVEN blanca de cocinera o criada de mano. Informes: Telf. F-6150. Tiene referencias. No menos de $15.0.

SE OFRECE SUPERIOR COCINERA de color repostera joven, ayuda en pequeña limpieza; va a repartos; tiene referencias inmejorables. M-7122.

DESEA COLOCARSE ESPAÑOLA COcinera superior repostera, toda clases comidas y bien presentada; es sola, buenas referencias; solo cocina casa particular. M-2183.

UN COCINERO DE LOS ANTIGUOS desea encontrar una familia antigua que sabe reglamento, lo mismo en Cuba que en Europa. Dirección: Angeles No. 73.

SE DESEA COLOCAR UNA SEÑORA española de mediana edad para cocinar, tiene referencias, no le importa hacerlo todo en casa de corta familia. Desea dormir fuera. Informan Teléfono F-6162.

SE DESEA COLOCAR UNA JOVEN para cocinar o limpiar, corta familia. Real 72, Marianao. FO-7823.

SE DESEA COLOCAR UN COCINEro repostero en la Habana o en el campo; puede dar toda clase de referencias; habla inglés. Llamar al Teléfonos: FO-7456 y FO-7800.

SEÑORA DE MEDIANA EDAD DEsea cocinarle a un matrimonio solo o corta familia, sin pretensiones, duerme en la colocación, ayuda en algún quehacer. Tiene referencias, es pañola. Telf. I-5972.

SE OFRECE UNA BUENA COCINEra repostera, española. Sabe hacer toda clase de comidas y hace plaza si lo desean. Sueldo mínimo 20 pesos. Telf. A-6414.

SE OFRECE MUCHACHA DE COLOR para cocinera, es repostera o criada de mano. Duerme en la colocación. Sra. Rodríguez: I-3552.

120 MANEJADORAS

SE OFRECE UNA BUENA MANEJAdora inglesa que sabe cumplir con su deber, es cariñosa con los niños. Tiene referencias. Telf. F-7965.

JOVEN JAPONESA DE BUENA PREsencia y con excelentes referencias, desea colocarse para manejadora de un solo niño. Desea buena casa. Informes: FO-1077. Verónica.

124 LAVANDERAS-LAVANDEROS

SE DESEA COLOCAR UNA MUCHAcha de color, del campo, para lavandera o limpieza; dormir fuera; otra para limpieza en las horas de la mañana; si es a repartos, con viajes pagos; seriedad y formalidad; llamen F-6175

SE OFRECE UNA BUENA LAVANdera en la casa o fuera, o para criada o manejadora. Tiene buenas referencias. Llamar a Ines. Telf. FO-2779

125 CHOFERES

CHOFER ESPAÑOL DESEA COLOcarse en casa particular, con 15 años de práctica. Tiene referencias: F-6256.

SE OFRECE CHOFER ESPAÑOL, de mediana edad, práctico en toda clase de máquinas y con referencias, sin pretensiones. Informes: garage Colón 12 y 23. Telf. F-6017. Preguntar por García.

DESEA COLOCARSE UN ESPAÑOL de chofer particular o comercio, con más de 10 años de práctica. Entiende de cualquier marca de carro. Dirigirge: garage Morro, calle Morro número 61. Telf. A-7055. Preguntar por Camilo.

DESEA COLOCARSE UN BUEN CHOfer, experto en toda clase de máquinas y mecánica, sin pretensiones, con referencias de buenas casas y siempre ha trabajado particular. Telf. M-2412.

CHAUFFEUR MECANICO ESPAÑOL 20 años de práctica y referencias a satisfacción se ofrece para casa particular de seriedad. Teléfono M-1048.

SE DESEA COLOCAR CHOFER EXperto en todas clases de máquinas Informan Teléfono FO-2713. Calle 15 entre 4 y 6, Almendares.

129 OFICINISTAS

LABORATORIOS DROGUERIAS, SE ofrece una señorita con experiencia de muchos años en negocios de medicinas, conoce contabilidad; es mecanógrafa. Informes: Sr. Hernández. U-5800. Belascoaín 860.

131 OFERTAS VARIAS

JOVEN DEL CAMPO DESEA COLOcarse para cantinero o fregador de plato o criado, sereno, portero, etc. M-4612; tiene referencias.

DESEA COLOCARSE UN ENFERmero, con años de práctica en hospitales y clínicas, para particular. Teléfono FO-1900.

PROFESIONALES

1 ABOGADOS Y NOTARIOS

¿A VD. LE DEBEN?

Compramos créditos o gestionamos el cobro sin gasto alguno para usted. Anticipamos los gatos para toda clase asuntos. **Dr. Ferrer. Bufete: O-Reilly 407. (Ed. Moenck Quintana), 5o. piso. De 4 a 6.**

DIVORCIOS OCHO DIAS, PENSIOnes, jubilaciones y retiros de todas clases quince días al cobro. Dr. León Brunet, San Francisco No. 264 altos. Telf. U-2840 Habana.

DIVORCIOS

Muy rápidos, plazos cómodos(cubanos y extranjeros. Proporciono documentos. Concordia 172. Dr. Angel Fernández.

2 PROCURADORES

ME HAGO CARGO DE DEMANDAS, divorcios rápidos, matrimonio notarial, cartas de ciudadanía, pasaportes declaratoria de herederos, etc. Véame, anticipo gastos. Bufete: Alberto Cuervo4 Edificio Metropolitana 342. M-2808. O-Reilly y Aguacate.

3 DRES. EN MEDICINA

DR. ANTONIO PITA

Enfermedades Nerviosas y Endocrina: (Exclusivamente)

Desequilibrios vago-simpáticos y glandulares. Psicastenia. Neurastenia. Impotencia y Frigidez sexual y nerviosismo de los órganos en todas sus manifestaciones. Contando con un bien montado Instituto de diagnóstico y Fisioterapia. Consulta previamente concedida. $10.00. Consulta de 1 a 3 p. m. $5.00. No visita ni da consultas por correo. San Lázaro 67 teléfono A-9292 Habana.

DR. J. B. RUIZ

Ex-especialista del Centro Gallego de los hospitales de Filadelfia y New York. Especialista vías urinarias, venérea, sífilis y trastorno sexual. Uretrascopia y Cistoscopia. Consultas de 1 a 3 Trocadero 211 esquina a Crespo.

DR. MESA RAMOS

PIEL, SIFILIS, VENEREO

Impotencia esterilidad, etc Consultas y tratamientos 8 a 9 a m 5 a 7 p .m Perseverancia 154, bajos, entre Animas y Virtudes

Dr. Alejandro Muxó

VIAS URINARIAS

Especialista de la clínica-hospital «Cuatro de Septiembre» y de la quinta «Covadonga» del Centro Asturiano. Cirugía génito urinaria. Enfermedades venéreas y trastornos sexuales. Consultas diarias de 4 a 7 p. m. Perseverancia 163 entre Animas y Virtudes. Telf. A-7001.

DR. ALFREDO COMAS

Especialista del Instituto del Cáncer. Enfermedades venéreas, sífilis; impotencia, afecciones de señoras, tumores del útero y pechos. Aplicaciones de Radium. Horas de 2 a 5. Teléfono M-7728. San Nicolás No. 260 entre Neptuno y Concordia. Habana.

GABINETE OBSTETRICO GINECOLOGICO. DR. EVARISTO PEREZ RIVERO

Habana 712 entre Luz y Sol. Consultas diarias de 1 a 5 p. m. Enfermeras especializadas en tratamientos de enfermedades de señoras. Partos, trastornos del período, insuficiencia ovárica. Menopausia. Telf. A-8930.

DR. HERNANDEZ

SIFILIS.—VENEREO

Especialmente: Heredo-Lues, trastornos nerviosos, mentales de la sífilis. Impotencia, Asstenia, debilidad sexual (ambos sexos). Consultas 12 a 2. Morro 54. Telf. A-8006.

Dr. JOAQUIN PUJOL IZQUIERDO

De las facultades de Medicina de París y de la Habana. Enfermedades del Corazón. Electrocardiografía-ortodiagrafía. Consultas: Lunes, miércoles y viernes de 3 a 6. Calle 9 No. 301 esquina a I. Telf. F-7730. Vedado.

Dr. A. Barba Inclán

Huesos, articulaciones y músculos. Cirujano ortopédico de la Policía Nacional y ayudante del Prof. A. Inclán. Diatermia, corrientes y masajes. Consultas diarias de 2 a 3 p. m. Precios módicos. Los viernes 5 turnos gratis para pobres. **San Lázaro No. 170 bajos Habana.**

DR. MARINO RAMOS

Especialista del Hospital Mercedes Medicina General. Enfermedades de la infancia. Niños retrasados. Consultas diarias 4 a 7 p. m. días festivos 10 a 12 m. Reina 212 M-2107.

VIAS URINARIAS EXCLUSIVAMENTE

Tratamiento rápido de las enfermedades de la uretra, próstata, vejiga, riñones, etc. Impotencia en todas sus formas. Generandi. Goeundi. Espermatorrea. Esterilidad. Poluciones Nocturnas etcétera. Resectoscopía de la Hipertrofia Prostática. Presentando este anuncio obtendrá una consulta y reconocimiento gratis. De 3 1/2 a 8 de la noche. Consulado 59, altos, entre Genios y Refugio.

DRA. MARIA JULIA DE LARA

Médico cirujano. Clínica privada Partos, ginecología y Ciruga Plástica. Calzada 110, entre Paseo y A. Telf. F-5008

DR. A. LABRADOR

Especialidad enfermedades estómago intestinos. Flujos crónicos. Venéreos y Sífilis. Corazón, Riñones y Pulmones, inyecciones intravenosas. Se hace toda clase de análisis. Consulta gratis de 8 a 11. Pagas 1 a 3. **Angeles No. 7 entre Reina y Estrella A-0801**

DR. HERNANDEZ

SIFILIS. —VENEREO

Especialmente: Heredo-Lues, trastornos nerviosos, mentales de la sífilis. Impotencia Astenia, debilidad sexual (ambos sexos) Consultas. 12 a 2. Morro 54 Telf. A-8006

POLICLINICA ITNERNACIONAL

Director Dr. David Cabarrocas, San Miguel 462, entre Lealtad y Escobar Consultas de 11 a 1 y de 5 a 7 p. m. Gratis a los pobres con radioscopias, análisis, diatermia, rayos ultra-violetas, luz alpina; inyecciones; medicinas; aplicación de aparatos de yeso; raspados; curas; operaciones. Tratamiento de tuberculosis con éxito desde la primera semana al desaparecer la fiebre. Turnos de $5.00 a hora fija. Telfs. U-2737; F-4045.

DR LUIS BERMUDEZ GARCIA ENFERMEDADES DE LA PIEL

Vías urinarias y nerviosas. Tratamiento de la Impotencia y Esterilidad, por métodos propios, tanto en el hombre como en la mujer, Electroterapia y Diatermia a domicilio. **Consultas: de 8 a 8 $5.00** Profilaxis Venéreas: a cualquier hora. **Escobar No. 518, entre Zanja y Salud. Teléfono U-1288**

DR. A VENERO

Curación rápida enfermedades venéreas, impotencia sífilis, electricidad médica, diatermia, ozoterapia etc. Cuota semanal. Consultas: 10 a 12 y 4 a 6. San Miguel, No 301 esq. a San Nicolás A-9380

DR. ROSAL

Sistema nervioso. Corazón, Medicina interna. Consulta diaria de 4 a 6 San Miguel 507, bajos, entre Gervasio y Escobar. Telf. U-2342

SUSCRIBASE Y ANUNCIESE EN EL «DIARIO DE LA MARINA»

PROFESIONALES

3 DRES. EN MEDICINA

DR. PEDRO MONTALVO

Medicina General con preferencia Vías Digestivas y Nutrición. Consultas de 3 a 6. Calle 15 Nro. 6 bajos. Teléfono F-5040

GABINETE UROLOGICO ALEMAN VIAS URINARIAS

Consultas gratis de 7 a. m. a 8 p. m. Tratamiento moderno de Vacunas Alemanas para curar la Gonorrea, en pocos días sin dolor. No importa que sean crónicas o mal curadas. Garantizamos por medios científicos la curación radical. Para consultas y curas reservadas llame al teléfono M-3606. Facilidades de pago. Impotencia, debilidad sexual, piel y sífilis. Jesús del Monte 135 bajos, frente a la Quinta de Dependientes. Habana.

Dra. Amparo Sobral de Ledón

Médico Cirujano.. Cirujano Dentista. Partos y Enfermedades de Señoras. Consultas diarias de 1 a 5 p.m. en San Rafael 776, altos, casi esquina a Oquendo. Teléfono U-5714. Habana.

DR. JOSE ALFONSO

E especialista del Centro Asturiano: ojos, garganta, nariz y oídos. Consultas mutualizables de 10 a 12 de 2 a 5: $3.00. Turno fijo: $5.00. Operaciones módicas Monte 386 antiguo, moderno 1120 esquina a San Joaquín Telf M-2330

DR. OCTAVIO RIVERO

Asma, tuberculosis, enfermedades pulmonares y alérgicas. (Coriza, urticaria)

Ex asistente Servicio del profesor Saye (Barcelona), ex jefe clínico Dispensario Antituberculoso Municipal Consultas: lunes, miércoles y viernes, 12 a 2 p. m.; martes, jueves y sábados 9 a 1 p. m. Campanario 209 M-6258.

DR. FRANCISCO J. DE VELASCO

Corazón, Pulmones, Estómago e Intestinos

DR. RUBEN DE VELASCO

Corazón: Pulmones; Enfermedades de los niños. Consulta de 1 a 3 días laborables. Horas especiales, previo aviso. Salud 208 moderno. Telf M-6068

DR. J. GARCIA RIOS

De las Universidades de Barcelona y Habana. Ex-Cirujano Hospital Emergencias y Depenlientes. Cirugía General. Sin operación: úlcera de estómago duodeno, apendicitis crónica y hemorroides. Impotencia, esterilidad, aborto habitual. Consulta y reconocimiento $3.00. San Nicolás 614 de 2 a 4 Telf. M-1540.

5 DENTISTAS

DR. JOSE MARIA GATELL

CIRUJANO DENTISTA

Especialista en extracciones sin dolor, puentes de oro y dentaduras postizas, arreglo de puentes y planchas en 6 horas, a los clientes del interior les termino en 24 horas. Facilidades de pago. Consultas de 8 a 8. Calle Habana 414 (bajos) entre Obispo y Obrapía.

6 COMADRONAS

CONSUELO RUDA

Comadrona ex interna de la casa de Salud «La Balear». Muchos años de práctica. Consultas gratis. S. Lázaro 604 esquina Escobar, altos Teléfono U-5834.

ESTRELLA VIÑALS, COMADRONA de Cooperativa Médica y Asociación Cubana, últimos procedimientos, inyecciones a domicilio. Carlos III 651 2o. piso esquina Oquendo U-5180.

COMPRAS

9 CASAS

COMPRO DIRECTAMENTE CASA HAbna o sus barrios de $1.000 a $1.700 negocio rápido la doy en hipoteca. Infanta y Santa Rosa (bodega) Pancho.

COMPRO CASA DOS PLANTAS TEchos monolíticos de tres habitaciones cada planta y garage; en el Vedado. San Lázaro 682 U-1802.

NECESITAMOS CASA EN CALLE de comercio, antigua o moderna, no importa precio si lo vale, tratos serios. Infores a J. P. Quintana e Hijo. Chacón 203 M-8182.

COMPRO CONTADO, CASA PEQUEña situada en las principales Avenidas Stos. Suárez, jardín, garage, 2 cuartos, etc. No corredores. Escriba oferta. Carlos Mir, Ayestarán 77, (altos).

15 MAQUINARIAS.

COMPRESORES DE AIRE CON MOtor de gasolina, para gomas de automóvil se compran. Luis López, Aguiar 305 altos.

17 MUEBLES Y PRENDAS

U-1800: COMPRO MUEBLES

Modernos; antiguos; objetos arte; adornos; neveras; archivos; burós; pianos; máquinas escribir; coser y objetos plata; y oro; porcelanas y vajillas; cuadros; casas completas. Compro todo. Telf. U-1800.

M-7084 COMPRO MUEBLES, CUAdros antiguos y modernos; máquinas coser, escribir; lámparas cristal; pianos, libros, porcelanas; baúles, maletas; abanicos; ropas; vajillas; alfombras; plata; burós; archivos; compro todo. M-7046.

COMPRAMOS:

Brillantes, platino, plata y oro BAHAMONDE Y COMPAÑIA Amistad No. 356 casi esquina a San José

COMPRO MUEBLES DE USO. NO venda los suyos sin oir mi oferta. Aurelio A-6755.

COMPROMUEBLES: A-9100

Finos, corrientes, máquinas de coser, escribir; muebles de oficina; vajillas; refrigeradores. Casas completas, pago más. Monte 1162 (esq. Tejas).)

A-9003. COMPRO MUEBLES TOdas clases, oficinas, todos objetos arte, máquinas coser, sillones barberías, pianos, mamparas, lámparas, cajas hierro, camas, pupitres, contadoras, todo lo que vendan A-9003.

U-1510

COMPRO MUEBLES

Juegos cuarto; máquinas Singer; comedor; sala; vajillas de porcelana y de plata; ropa; artículos de arte; radios; neveras; pago mejor que nadie, dinero en mano. U-1510.

M-9136: COMPRO

Máquinas coser; escribir; archivos; mamparas; pupitres; oficinas completas; cajas hierro; contadoras; divisiones; máquinas sumar; calcular; equipajes; objetos arte; cafés y fondas; sillones barberos; barberías completas. Vendo un tostador café de 25 libras. También vendo camión Chevrolet del 37, está nuevo; tengo sillas de Viena de importación para café y fonda. Llame a esta casa M-9136.

A-6628 COMPRO MUEBLES

De calidad, objetos arte, joyas, máquinas coser y escribir, radios, alforbras, lámparas finas, equipaes de calidad y todo objeto valor. «La Regencia» todo objeto valor. **«La Regencia» Suárez 18 y 20. A-6628. (Acera Tent Cents).**

COMPRAS

17 MUEBLES Y PRENDAS

SILLONES INVALIDOS

COMPRO M-7179

También máquinas coser y escri... archivos, burós y todo lo de ofici... Objetos de Arte. Salud No. 51 a... 9, esquina a Rayo. Teléfono M-7...

Compro muebles: M-7679

Máquinas coser, escribir, oficinas, neveras, lámparas, juego cuarto, comedor, sala, piezas sueltas, cajas caudales, contadoras, vidrieras, cafés y fondas. Pago más que nadie M-7679.

COMPRAMOS JOYAS

Antiguas y modernas, con brillantes, zafiros; rubíes y esmeraldas; ... nas; oro; platino; plata y enchapes hasta en pedazos. Objetos de plata; bandejas; juegos de café; cubiertos y otros artículos. Rosarios de oro plata; con cuentas de perlas; corales amatistas etc. Pagamos bien. Vamos a domicilio.

CARBALLAL Y HERMANO

San Rafael 618, entre Gervasio y Belascoaín. Telf. U-5744

18 UTILES DE OFICINA

COMPRO, VENDO

Cajas seguridad, archivos, tarjeteros; escritorios, juegos despacho, máquinas oficina, etc. Prestamos ... Negocio rápido. Compostela No. ... entre Obrapía y Lamparilla. Teléfono A-7743.

19 LIBROS E IMPRESOS

NECESITO LIBROS USADOS DE TOdas clases, especialmente textos de primera y segunda enseñanza. Llame al teléfono A5-4322, vamos a domicilio. Librería «Venecia», Obispo ... A5-4322.

21 INSTRUMENTOS DE MUSICA

COMPRO PIANO DE TODAS ... marcas sanos y sin comején. Llame a Manuel Domínguez, Telf. M-... Dragones 53. Habana.

CAMBIOS

CASAS

SE CAMBIA POR CASA VIEJA ... la Habana, gran casa de mampostería y dos casitas de madera, ... 1350 metros de terreno, en la Avenida de Antonio San Miguel, Víbora. Informan Telf. F-3489

Arrendamientos

A-1 FINCAS RUSTICAS-URBANAS

EN ARROYO ARENAS. ARRIENDO frente a carretera magnífica ... con muchos frutales, tres residencias, baños de lujo, caballería, ... ge, con o sin muebles. Informes: G. del Monte, Habana 264. M-2474.

SE ARRIENDA FINCA PROXIMA ... la Habana, preparada para vaquería. Moris Obrapía 204, departamento 504

CEDO OPCION ARRENDAMIENTO finca una caballería, carretera, ... kilómetros. casa luz trasiego establo con ganado, siembras y crías. Informan I-6124.

SE ARRIENDA EN LA PARTE ... alta de Calabazar, una finquita de recreo, con su residencia moderna, mampostería. Luz, agua caliente, fría. Informan A-8731. Sr. Pernas todas horas.

A-2 ARRENDAMIENTOS VARIOS

SE DESEA ARRENDAR TODA ... planta baja de la calle Galiano 408 entre San Rafael y San José, salida a la calle de Rayo. Informes exclusivamente el Sr. Gassié en Manzana de Gómez 266.

REPARACIONES

42 MUEBLES Y PRENDAS

REPARACIONES DE MUEBLES

Casa «Coro». Barnizamos toda clase de muebles y tapicería. Especialidad en colores, combinaciones de maderas y chapas. Limpieza de muebles a domicilio. Estrella 27, entre Aguila y Angeles. Telf. M-2127

EL RENACIMIENTO. TALLER DE reparación muebles, barnizo, ... arreglo toda clase de muebles, ... ras. Hago fundas, cojines y tapices en general. Garantizo los trabajos. ... ves 410 Telf. A-7724.

REPARAMOS SUS MUEBLES ... poco dinero dejándolos como ... vos. Casa Pardo. U-5761. Los ... nizamos, barnizamos a muñeca ... maltamos Duco. Pintamos mimbres, vapor y neveras. Tapicería en general. Azogamos espejos. Trabajos garantizados. San Rafael No. 610 entre Gervasio y Belascoaín.

¡Repare a tiempo su nevera!

Rionda, Esmaltados por calefacción eléctrica. Infanta 1.059. Telf. U-...

GARCIA ESPINOSA

Mueblería y Tapicería. Tener muebles flamantes es sinónimo de prosperidad. Píntelos, Tapícelos. Llámenos. Teléfono U-1424. San Rafael entre Aramburo y Soledad. No cobramos lujo.

REPARACIONES DE MUEBLES

Casa «Coro». Barnizamos toda clase de muebles y tapicería. Especialidad en colores, combinaciones de maderas y chapas. Limpieza de muebles a domicilio. Estrella 27, entre Aguila y Angeles .Telf. M-2127.

VENTAS

48 CASAS

VENDO CERRO UNA CASA SALA comedor, 3 cuartos servicio ... otra portal, sala, saleta, 4 cuartos servicios $1.800. Fonts, San Lázaro 1007 altos teléfono U-1393

LINDA RESIDENCIA ACABADA DE contruir se vende arte moderno, compuesta de portal, sala; comedor; ... hermosas habitaciones con closets, lujoso baño en color, cocina moderna garage, altos; cuarto criado, con baño y closet. Al fondo otro servicio, lavaderos etc. 18 y D Rto. Almendares. En la mismo informan Telf FO-...

SE VENDE GRAN CASA APARTAmentos y habitaciones para renta ganga de este año $3.900 renta ... tranquila, fresca, agua siempre, ... lada, buen barrio, se vende por ... Vigía 213. Informes Telf. M-4476 ... lestino.

NO COMPRE CASAS FABRIQUE con Valdés a $22.00 metro ... que está terminando Santa Ca... na D-Strampes $2.800. Hago ... igual por $100 menos con ... anuncio. X-2571 A5-0332. ... yanó 14.

NEPTUNO ENTRE INFANTA Y Basarrate 2 plantas s. s. comedor, baño; cocina; 4|4, medida 173 metros. Precio $12.500 otra en Concordia ... plantas, moderna $10.700; otra en San ... lle 2 plantas $6.500; otra en San Nicolás 2 plantas $6.800; otra ... 3 plantas $6.500, vendo esquina ... Remenares, un solar 33x33 a $3.2... tro Informan Habana 219. Dueño. ... ta M-8613.

M.E.C.D. 2016

VENTAS

48 CASAS

LO MEJOR, POR SUS PRECIOS

MAGNIFICA CASA, PUNTO SUPErior, Santos Suárez (6x40), jardín, portal; sala; saleta; tres cuartos; baño intercalado; galería; comedor etc. $5.900; otra, moderna; cómoda; en el mismo Reparto: $1.900.00 M-6513.

EXCELENTE CASA, AVENIDA EStrada Palma, próxima a la Calzada, con jardín, portal; sala; galería; cinco cuartos; patio; traspatio; amplio garage: $6.700.00; otra con portal 2|4; cerca de Toyo. $1.900.00 M-6513.

CASA (8.25x30 METROS) BUEN LUgar Santos Suárez, con jardín; portal; sala; saleta; 3|4; baño; comedor; garage etc. $4.800.00; otrs varias este Reparto muy baratas. M-6513.

EN LAWTON: CASA (15x35 MTS), frente tranvías, con jardín; portal; sala, 3|4; etc produciendo buena renta. $3.600.00; otra 2|4; $1.800.00: casita mampostería rentando $12.00: $975.00. Con $725.00 se compra. Vivienda mampostería 2|4, servicios con terreno amplio: $650.00. Varias más, baratísimos. M-6513.

EN LUYANO: ESQUINA MAMPOStería, azotea, propia establecimiento $1.600.00; casita moderna, decorada: $1.500.00; otras, superiorísimas y solares bien situados a precios de quemazón. M-6513.

EN LA HABANA, DESDE $1.100.00 Y en Cerro, Almendares y La Sierra, casas grandes y chicas. algunas recién hechas, preciosísimas, muy baratas. Solares en todos los Repartos, pagaderos a plazos hasta de $10.00 mensuales, en reparto próximo. M-6513.

VENDO PRECIOSA CASA VIBORA 10x40. Portal, sala; tres habitaciones; baño intercalado; patio y traspatio; es un regalo. Informes: Compostela 819, fábrica de hielo. Emilio, teléfono M-1371, oficina fábrica de hielo, de 7 a 11 y 1 a 5.

GABRIEL PRATS Y COMPAÑIA. — Constructores: Por poco dinero fabricamos su casa; también hacemos reedificaciones a muy bajo costo; fabricación moderna. Casas desde $500 pesos. Garantía absoluta. 8a Nro. 305 Lawton. Telf. X-2431.

VENDO CASA $1.400, PORTAL SA-sala, dos habitaciones, comedor; cocina; servicios; hall; toda nueva y 7 por 37 varas; patio; traspatio tres cuadras Calzada Víbora. San Lázaro 652 U-1802 esquina Belascoaín.

SE VENDE CASA MODERNA CERRO Daoiz 2-A intre Infanta y Churruca, sala; comedor; dos cuartos; baño; cocina, 2,200 pesos. Informes: Teléfono F-2529 de 8 a 12 y 7 a 10.

CASA CALLE DE SAN RAFAEL CERca de Belascoaín de 7x35, dos plantas, cinco cuartos, salón comedor; baño etc. en $15.000. A. Comoglio Habana 219 B Telf. M-8613

VENDO EN EN $50.000, RENTA 500 mensuales— gran edificio con frente a 3 calles, a 2 cuadras de San Lázaro e Infanta. Tiene 20 casas modernas, rentando. Urge la venta por reparto bienes. Salud 610 y Oquendo U-6616 Lizasoain.

VENDO RAPIDAMENTE, CASAS ANtigua calle Aguila para reedificar $3.750. Próxima a la Terminal con altos $4.000. Casita madera Arroyo Apolo. $1.000. Infanta y Santa Rosa (Lobeba) Pancho.

SANTOS SUAREZ, ESTRADA PALma, Jardín, portal, sala, tres cuartos, hall, baño intercalado, comedor fondo, servicios criados. $4,200. Montalvo, I-4104. Luis Estévez 558. Santos Suárez.

SANTOS SUAREZ, MONOLITICO chalet Avenida Mayía Rodríguez. Jardín, portal, sala, hall, tres cuartos, baño intercalado, comedor al fondo, garage, cuarto servicio criados, $7,700. Montalvo, I-4104. Luis Estévez 558. Santos Suárez.

SANTOS SUAREZ, MAGNIFICA Y lujosa casa acera brisa, veinte metros tranvía, guaguas. Jardín, portal, sala, saleta, tres cuartos, baño intercalado, comedor alfondo. Servicios criados, traspatio, $5,400. Montalvo, I-4104, Luis Estévez 558, Santos Suárez.

INMEDIATA SANIDAD, CASA TRES cuartos, baño intercalado, azotea: $3,500; otra, tres cuartos, $3,000; próxima Universidad, dos plantas, moder..a, $7,500; cerca Infanta, dos plantas, $6,000. San Lázaro 71. Teléfono M-2846.

ALMENDARES: ACABADA FABRIcar, casa jardín, tres cuartos, amplio hall, garage, baño colores, $6,000; otra, tres cuartos, garage, etc., etc., $4,200; otra, cuatro cuartos, garage, $7.500; chalet esquina, $9,500. San Lázaro 71. M-2846.

COLUMBIA, PROXIMA COLEGIO Belén, casa con portal, tres cuartos, buen baño, $2,100; Víbora, casa jardín, tres cuartos, comedor, cuarto criados, etc., $3,800; otra, sala, dos cuartos, traspatio, $1,600. San Lázaro 71. M-2846.

VIBORA, JUNTO A ESTRADA PALma y Calzada, $2,850, portal, sala, tres habitaciones, baño completo, comedor al fondo patio y traspatio de cielo raso, a la brisa. Es ganga, Moreno, M-7167.

LA SIERRA, JARDIN, PORTAL, GArage, tres cuartos, baño lujoso, comedor al fondo, gran traspatio, mide 12 por 47, de citarón y monolítica, $5,300, buena comunicación. Moreno, M-7167.

VENDO MODERNA CASA EN SANtos Suárez, su terreno 12 x 47.5 fabricación. Jardín, portal, sala, hall, tres cuartos, baño, comedor, cocina, cuarto criados, entrada auto, terraza al fondo y gran traspatio, $4,600. Informes: Belascoain 1,157.

OTRA PROXIMA A LA CALZADA de Concha, linda y amplia casa. Sala, saleta, tres cuartos, comedor, baño, cocina y patio, en $3,500. Informes: Vallongo. Belascoan 1,157.

GANGA $5.500.00 SIN ESTRENAR
Se vende casa-quinta en Loma del Mazo, lugar alto y pintoresco, cerca Colegios: Maristas, Instituto Víbora, Salesianos compuesta: gran jardín con terreno para garage, portal, sala, comedor; 3 cuartos; baño intercalado en colores; closets; cocina; cuarto y servicio criados y patio. Véala a todas horas: Avenida Juan Bruno Zayas entre Vista Alegre y Carmen A-8382.

VENDO CASA $3,600 PROXIMA ESquina Tejas 6 por 24 metros. Sala, saleta, tres cuartos, cocina, baño, patio. Todo espacioso. Otra dos plantas monolítica, $5,600. Telf. M-7720.

VENDO $1,850 CASA MAMPOSTEría moderna. Portal, sala dos habitaciones, comedor al fondo, baño intercalado, Pasaje Sur 119, entre Goss y Línea, Santos Suárez. Verla de 3 a 6. Alberto Cuervo. M-2808.

MIRAMAR. SE VENDEN 2 LUJOSAS casas de 3 y 4 habitaciones y demás comodidades en relación. Estilo Misión. Véalas 22 y 3a. $9.500 y $14.000 FO-1864.

SANTOS SUAREZ
Santa Irene una cuadra de la Calzada, monolítica y preparada para altos; sala; saleta; columnas escayola centro; 4 habitaciones; baño intercalado; comedor; cocina; patio y traspatio, lavadero; tengo otra en $3.000.00 también cerca Calzada. José B. Fernández, Obrapía 308 M-7430 y M-1506.

CASAS DE $3,000
Chávez cerca de Reina mide 6x16 (Tengo plano para hacer fabricación) $3.000.00, Vedado, Pasaje Checrería, con 3 habitaciones $3.000.00. Campanario cerca de Reina, mide 650x16.50 $3.600.00 y cerca Calzada Jesús del Monte monolítica $3.000.00 y varias más. José B. Fernández, Obrapía 308 M-7430 y M-1506.

VENDO MODERNA RESIDENCIA, decorada, Ampliación Almendares, acera brisa, garage, jardín; portal; sala; saleta; 3 cuartos; baño completo; cuarto servicio criados; cocina; patio: $5.500. Cano, Obrapía 360.

VENTAS

48 CASAS

SANTOS SUAREZ, MONOLITICA. Santa Catalina. Jardín, portal, sala, hall, cuatro cuartos, comedor al fondo, lujoso baño intercalado, cuarto criados, garage, $8,700. Montalvo I-4104. Luis Estévez 558. Santos Suárez.

REPARTO LA SIERRA
Ganga, vendo lujoso chalet estilo Colonial 2 plantas, 5 dormitorios, garage y un bonito jardín; precio: 10.800 pesos. $7.500 y reconocer $3.300 es una ganga; otro jardín, portal, sala, comedor; 6 dormitorios. Precio: 6.500 pesos contado, $2.000 resto 50 mensualidades; para ver a todas horas. Calle 9 y 2, reparto Almendares. Oficina señor Alpendre FO-2542.

LA SIERRA: $2,250
A la brisa, portal; sala; un cuarto; comedor; otra cuarto al fondo; cocina y servicio sanitarios y un solarcito al lado $2.250. Otro chalet esq. frente al Parque. Gerardo Mauriz M-7586 Metropolitana 538.

ALTURAS: $6,800
Próxima a la Ave. de América y Ave. Ramón Mendoza, moderna. Jardín; portal; sala; hall; comedor; 3 habitaciones; bonito paño; cuarto criados, garage. Brisa $6.800 contado Gerardo Mauriz M-7586 Metropolitana 538.

EDIFICIO, RENTA $310
$35,000
Moderno magnífico Edificio esquina Vedado, 3 plantas construcción de lo más moderno, cañerías de bronce, carpintería caoba y cedro, monolítica, renta 310 mensual, precio fijo $35.000. Gerardo Mauriz M-7586 Metropolitana 538.

EDIFICIO, RENTA $400
$45,000
Gran Edificio próximo al Parque Maceo 3 plantas, 18 casas renta $400, precio $45.000, techos monolíticos, casas independientes. Otra esquina moderna 3 plantas renta $195.00, precio $22.000; otra esquina $7.000. Gerardo Mauriz Metropolitana 538.

PROXIMA COLEGIO BELEN
$3,250
Casa portal; sala; saleta; comedor; 3 habitaciones; baño; cocina; patio servicios criados $3.250 media cuadra Calzada Columbia calle asfaltada; otra Vedado próxima parque Menocal, comedor; 4 cuartos $4.500. Gerardo Mauriz Metropolitana 538.

VEDADO, 2 CASAS: $5,500
Modernos techos monolíticos próxima calle 23 entre Paseo y 12 jardín portal, sala, 2 habitaciones, cocina; y baño cada una, rentan $45.00 las dos. Gerardo Mauriz M-7586 Metropolitana, 538.

VEDADO, CHALET $13,000
Moderno 5 habitaciones, 2 baños; garage; en lo mejor del Vedado a la entrada, si lo ve lo compra. Calle 23 una planta 5|4 garage $20.000 y un censo. Gerardo Mauriz M-7586, Metropolitana 538.

ALTURAS: $9,500
Alturas de Almendares próxima al Conde del Rivero planta; 4 habitaciones; garage; patio; frutales. Otra gran residencia $16.500; otra 5 habitaciones; dos baños, bajos salones $12.500. Gerardo Mauriz M-7586 Metropolitana 538.

A. ALMENDARES: $5,500
Ampliación próxima al tranvía, próxima a la Iglesia, jardín; portal; sala; hall; comedor; cocina; baño cuarto y s. criados garage; patio a la brisa; techos monolíticos; se puede dejar algo hipoteca. Gerardo Mauriz M-7586 Metropolitana 538.

JOSE CAMPANERIA
TRATO DIRECTO
Compra venta de chalets; casa, solares, fincas rústicas. Facilito dinero en hipoteca. También en condominio. Administración de Bienes. Oficina Aguiar 206. M-7785.

Animas cerca Prado, edificio moderno, 4 plantas; 8 casas y apartamentos; renta $600. Elevador. Precio $78.000. Tejadillo esquina 3 plantas; moderno; renta $72. Precio $9.000. Campanería Aguiar 206 M-7785.

Esquinas: San Miguel cerca Galiano, 2 plantas 480 metros. Rentan $250. Precio: $39.000; Concordia cerca Galiano 3 plantas: moderna; renta $120. Precio $17.500. Campanería, Aguiar, 206 M-7785.

Oportunidad, esquina edificio 4 plantas, monolítico cerca Belascoain, 15 casas independientes. Rentan $400. Precio $53.000. Concordia esquina 2 plantas; moderna; renta $95 Precio: $11.000. Campanería, Aguiar 206. Teléfono M-7785.

Neptuno Gran Edificio 3 plantas; 6 casas, monolítico; 400 metros. Renta $250. Precio $31.000. Neptuno 3 plantas; moderno; comercio y familias; $31.0000. Campanería, Aguiar 206. M-7785.

Apodaca, Edificio moderno 3 plantas 6 casas; rentan $220. Precio $26.000 Antón Recio cerca Monte 3 plantas monolítica; renta $100. Precio $15.000 Campanería, Aguiar 206 M-7785.

Gangas: Animas cerca Prado, 3 plantas; 125 metros, renta $100. Precio: $11.000. Montoro cerca Carlos III. Sala; hall; 4|4, comedor $5.500. Campanería, Aguiar 206 M-7785.

Virtudes esquina 2 plantas antigua, 20 por 20 metros $30.000. Concordi a2 plantas: rentan $55. Precio $8.500 Vigía, 2 casas 2 plantas; monolíticas, rentan $80 Precio $9.000. Campanería, Aguiar 206 M-7785.

Luz cerca Egido 2 plantas, modernas; rentan $60. Precio $8.500. Concepción de la Valla cerca Campanario 2 plantas, monolítica; renta $50. Precio $6.500. Campanería, Aguiar 206 M-7785.

Reina 2 plantas 270 metros, comercio, renta $150. Precio $23.000. Aguiar 2 plantas 16 por 26 metros. Renta $150 Precio $23.000. Campanería, Aguiar 206 M-7785.

San Rafael cerca Campanario, 2 plantas 214 metros. Sala, comedor; 4|4. Precio $14.000. Cienfuegos cerca Monte 2 plantas $7.500. Campanería Aguiar 206 M-7785.

Casas baratas: Campanario. Sala; comedor; 3|4. Precio $4.300; Lealtad cerca Neptuno, antigua 150 metros, $7.500. Sitios antigua, 225 metros. $4.000. Hospital una planta 7 por 16 metros $3.800. Campanería, Aguiar 206 M-7785.

Para Fabricar: Manrique 9x33 metros $12.500. Manrique cerca Lagunas 6 por 25 metros $8.000. Gervasio 10 por 16 metros $7.500. Industria con 15 metros frente $10.000. Campanería, Aguiar 206 M-7785.

Vedado: Paseo una planta. Sala, comedor; 5|4; garage $15.000. Calle A. Chalet; sala; comedor; 2|4; altos: 4|4; Precio $6.500. Campanería Aguiar 206 M-7785.

Santos Suárez: Luis Estévez, una planta; sala; comedor; baño; 4|4 Patio $5.500. Esquina Santa Irene 2 plantas moderna. Renta $60. Precio $7.000. Libertad: sala; saleta; 3|4; comedor, garage $5.500. Campanería, Aguiar Aguiar 206 M-7785.

ACABADO DE FABRICAR
Vendo precioso chalet con jardín, portal; sala; hall; comedor; 3 habitaciones; baño color; pantry; cocina; cuarto y servicio criados. Figueroa entre Vista Alegre y Carmen.

VENTAS

48 CASAS

INVERSIONES RAPIDAS
Solares de todas las medidas. Casas de todos precios. Solvencia moray y económica. Véame o llámeme sin compromiso de ninguna clase para usted. Vendo y compro casas y solares. Dinero en hipoteca en La Habana y repartos. Mucha reserva, prontitud y honradez en las operaciones. Victoriano Alvarez. FO-3786. 14 y D. Reparto Almendares.

RTO. LAWTON $3.100 PORTAL,
sala, saleta, 3|4, comedor, 1|4 y servicio criados, traspatio a una cuadra la Calzada, jardín, portal, sala, recibidor, gabinete, 3|4, comedor, 1|4 criado, moderna A-6951 I-3456.

Oportunidad sin igual
ALTURAS DE MIRAMAR
Vendemos gran residencia estilo colonial, con una superficie de 1.500 varas, compuesta de jardín, todo alrededor, 2 portales, 3 terrazas, gran sala, comedor, gabinete, hall, cinco cuartos, 2 baños de lujo, cocina y pantry, garage para 2 máquinas y dos cuartos de criados, costó $60.000 hoy se regala en $30.000. Informan: Quintana e Hijo, Chacón 203, teléfono M-8182.

SE VENDE CHALET MODERNISImo 2 plantas, calle 18 entre E y F. Almendares, muy barato; gran confort acabándose de fabricar; todo citarón; 2 baños y cocina de lujo con despensa; cinco cuartos; cinco closets; dos portales; una terraza; sala con living-room y bar; comedor; garage, cuarto y servicio sanitario criados, jardín y traspatio. Puede verse a todas horas. Telf. M-2863 y F-3131.

PARA ESTRENAR CASA NUEVA DE mampostería con jardín; portal; sala; 2 habitaciones; baño intercalado, comedor; cocina y hermoso patio la regalo en $2.000.00, parte de contado resto a plazos sin interés. I-5713 de 8 a 2.

VENDO PROPIEDADES EN CUBA, Acepto como pago dinero o valores de otras naciones, para informes escribir a este diario (J. X.) Ciudad.

REPARTO ROSALIA, CALZADA DE Güines, casa moderna; 3 cuartos, techo monolítico y otra pequeña. Rentan treinta pesos, $3.000. Solar en Santos Suárez, 10x46. Flores entre Santa Emilia y Zapotes. Habana, 219. Teléfono M-8613.

SE VENDE: MARQUES GONZALEZ No. 863 entre Figuras y Benjumeda preciosa casa construcción de primera de gran lujo: Sala; saleta corrida; cuatro cuartos: baño intercalado; servicio de criados; cocina para gas y carbón; calentador etc. $6.600.00; 130 metros cuadrados de superficie. Informa su propietario Agustín Alvarez Jr. Aguiar No. 305 Telf. A-7830. Puede ver la casa de 7 a 11 a. m. y de 1 y media a 5 p.m.

SE VENDE 14 Y «D» RERTO. ALmendares casa de dos plantas, fabricación extra por su dueño, jardín portal, sala comedor; gran cocina cuarto de criado; garage; servicio; patio, Altos: 3|4, biblioteca hall; 2 baños, terraza, comodidades. $9.000. FO-1604.

VENDO EN EL REPARTO MENDOza casa techos monolíticos jardín portal, sala, comedor; 4 cuartos; baño intercalado, gran patio. No corredores. D-Strampes 207.

LUZ CERCA DE EGIDO $8.000
Casas de dos plantas monolítica y estructura de acero, rentando $60. Informes Olózaga 8 esq. Ave. Miramar. FO-3752.

49 SOLARES

ALMENDARES, SIERRA, ALTURAS MIRAMAR.
SOLARES
De todas las medidas y precios al alcance de todas las fortunas. Buenas calles y las mejores vías de comunicación: 12 por 22; 22 por 21, esquina 10 por 45; 32 por 45, esquina; 22z23 esquina. Fabrique su casa a gusto. Informes personalmente al comprador.
VICTORIANO ALVAREZ
14 esquina a D. Almendares
FO-3786

CORONELA-BARANDILLA
Vendo hermoso lote de catorce mil metros que forma esquina de fraile, terreno plano, en cincuenta centavos metro.
RAMON
M-6543

MARIANAO, SAMA Y SAN CELEStino, parcela 9 x 30 a $3.00 vara. San Celestino casi esquina Samá, $2.80 vara. Notaría Chils. FO-7094

VEDADO. VENDO UNA PARCELA llana, a la sombra y en la Loma, de 20 por 50, a $11.50. Urge su venta por necesidad d eembarcar. Informa: G. del Monte. Habana 264. M-2474.

VENDO $2.00 METRO LA ESQUIna de Avenida Acosta y Santa Catalina, Víbora. Superficie: 1,086. Segrego lo que desee. Una cuadra del Parque Porvenir. Alberto Cuervo, teléfono M-2808.

ALTURAS DE ALMENDARES. VENdo mi solar: 600 varas 14.50 de frente. Informes F-6489.

DOS MIL VARAS GENERAL BETANcourt y San Miguel, Matanzas, bifurcación carretera Norte propio Quinta, garage, nave o estación gasolina. Proposiciones, doctor Brunet, San Francisco 264. Habana.

50 FINCAS RUSTICAS

MUCHA GANGA. FINCA EN CArretera a 25 minutos de la Habana, con casa de mampostería, elegante construcción, 1.000 árboles frutales, frutas escogidas, con turbina y muchas comodidades. Informan «Ave Fénix, Cuba 202

VENDO FRENTE CARRETERA UNA finquita fabricada, arboleda, platanal; pozo; precio: $1.600. Otra fabricada frente carretera; arboleda, pozo, precio: $1.400. Juan Miguel Fernández, Vereda Nueva.

VENDO FINQUITA PROPIA PARA recreo 11.350 m2. de terreno; casita; agua. Carretera Central 20 kms. de la Habana. Informes: Reina 219 altos de 7 a 10 p. m.

VENDO FINCA DE RECREO EN
Arroyo Arenas de 3|4 caballerías con gran casa de mampostería de sala, comedor, 4|4, baño, gran terraza, cocina, bar, garage. Otra casa de madera, toda sellada de árboles frutales, propia para persona de gusto, lugar ideal para fin de semana. Precio de Oportunidad. J. P. Quintana e Hijo, Chacón 203 Telf. M-8182.

51 ESTABLECIMIENTOS

..A PRIMERA OFERTA RAZONAble vendo mi establecimiento productos del país. Gran clientela de contado. Informa: José Grande, Avenida 4a y calle Buena Vista.

PARA NO PERDER EL TIEMPO: Busque referencias antes, después, ofrezca por «Los Muchachos». Quincalla y cigarros en cantidad. Neptuno 607 entre Escobar y Gervasio. Teléfono U-5060.

VENTAS

51 ESTABLECIMIENTOS

$80 ADELANTE SE GARANTIZA mensual buen negocio, Dulce tabaco, cigarro, café y refrescos, contrato 14 alquiler. Monserrate 252 esquina Animas café Mariano.

MAGNIFICO NEGOCIO VENDO POR no poder asistir fábrica de vinos, buena venta; pocas gastos en punto céntrico, enseño toda la marcha del negocio; a tasación A5-4161.

CAFE -BILLAR TODO MODERNO; sitio comercial, vendo igual se admite socio, verdadero negocio para 2 personas hacer dinero. Torres, Galiano y San José Café.

VENDO O ADMITO SOCIO CON $800 lujoso café-Lechería pegado a los Bancos; una vidriera tabacos en 400 pesos; una fonda en $150. Teniente Rey y Villegas. Vidriera Café Alfredo.

SE VENDE CASA COMIDAS CON 25 abonados, precio económico, por ausentarse al extranjero. Informan en 23 No. 1207 entre 12 y 14 Vedado. Preguntar por Iglesias.

SE VENDE UNA SASTRERIA Y CAmisería muy acreditada. Treinta años establecida. Para informes: Compostela No. 306, casi esquina a Obispo.

VENDO DOS GARAGES BIEN SItuados con storage y accesorios. Señor Alvarez, Amistad y Dragones. Café, de 10 a 11 a. m.

CON $2.500: BAR-CANTINA
Colosal, a igual distancia de tierra que de las aguas del mar; con diez años de contrato, y sin alquiler pagar. Informes: Suárez, Belascoaín y Desagüe, Café 1 a 6.

COMPRO VENDO ESTABLECIMIENtos y propiedades, bodega con 6550 resto a pagar. Lechería con $400, resto facilidades, no paga alquiler, consulte sus negocios con Noceda. Piñera y Santa Catalina. Cerro, Teléfono: M-4864.

VENDO LA FONDA POR TENER que ir a España, no pierda esta oportunidad Calle muy comercial. Está todo al corriente, calle Salud No. 11 entre Rayo y Galiano.

52 BOVEDAS Y PANTEONES

CEDO PANTEON CUATRO BOVEdas, cuatro osarios. Calle Central. Informes I-3118

CAPILLA FRENTE AL PANTEON de los Bomberos, vendo una oportunidad de cantería, su valor es de ocho mil pesos la regalo en tres mil ochocientos. También acepto casa Teléfono M-2632.

VENDO $225 BOVEDA Y OSARIO de mármol, en el cuadro 2, frente a la puerta. Precio: $225. Véala, es una ganga. Alberto Cuervo. M-2808. O-Reilly y Aguacate.

53 AUTOMOVILES-ACCESORIOS

SE VENDE UN GRAHAM PAIGE SEdan, 6 cilindros del año 31 acumulador, pintura, gomas nuevas; puede verse garage San Rafael y Soledad. Informan Telf. U-3828

SE VENDE UN AUTO GRAHAM Paige en perfectas condiciones; dos ruedas de repuesto; acumulador nuevo y chapa de este año. Precio: 120 pesos. Informes calle 25 Nro. 7

SE VENDE UNA MAQUINA DEL 30 Blimen Sedan 4 puertas a un precio muy proporcionado. Verla en Bejucal 14 Nro. 38 al lado de la Cooperativa.

POR EMBARCARME VENDO A PRImera oferta, Studebaker 35; seis cilindros, completamente nuevo. Radio vestidura cuero; cinco gomas nuevas y pintura. Telf. A5-0401 Preguntar por Mariñas.

VENDO UN CAMION PARA TRANSporte en general. Marca White. capacidad de 15 tonedadas, poco uso. Por información hotel Nro. 406 Lealtad Departamento Nro. 1

CHEVROLET COACH 1936 COMO nuevo admito parte de pago carro del 32 o 33. Trato exclusivamente directo con comprador. Para cita llamar de 8 a 12 a. m. al FO-2286.

CHASIS 122 FORD 1938 PROPIO PAra hacer un buen camión de reparto o plancha para mueblería. Completamente nuevo se vende con poca entrada y resto en 18 meses. Carvajal FO-1220. FO-9240.

FORD 31, 4 PUERTAS, 6 VENTAnas, en muy buenas condiciones, gomas nuevas, se vende a plazos con poca entrada resto e un año. Carvajal, FO-9220. FO-9240.

CAMION FORD 1933, V-8 CON REfuezos, ejes flotantes, gomas dobles 34x7 carrocería muy buena lista para trabajar, se vende barato y damos facilidades. Carvajal FO-9220 FO-9240.

FORD DE 1937 DE CUATRO PUERtas de 60 HP. muy económico como nuevo, pintura, vestidura y gomas completamente nuevo; doy facilidades las que quieran. Agencia Ford de Marianao.

FORD DE CUATRO PUERTAS DE 1934, vestidura de piel, mecánica gomas y pintura como nuevo. Se dan facilidades de pago. Agencia Ford de Marianao.

¡GANGA!
Se venden dos carros abiertos de siete pasajeros
1 PACKARD
1 HISPANO SUIZA
También otro carro cerrado de siete pasajeros completamente nuevo y un Wyllys del año 1937 en perfectas condiciones. Informes Sr. Mora. Teléfono.
Teléfono: U-1934

SE VENDE CUÑA COMERCIAL Ford 1938 en 200 pesos. 4.800 klms. caminados Clavel No. 6 altos. Habana.

SE VENDE UN BUICK DE 5 PASAjeros del 28 al 29, en $40, caminando para los carnavales; es una ganga informan en Zapata entre 2 y Paseo. Vedado, Mario.

ASOMBROSA LIQUIDACION DE AUTOS DE USO
VENGA Y HAGA SU OFERTA
1937 Buick convertible casi nuevo.
1937 Chevrolet 2 pts. maúl y radio.
1937 Buick sedan 4 pts. baúl y radio.
1936 Studebaker sedan 4 puertas, baúl y radio.
1963 Ford 4 puertas con baúl.
1935 Ford 4 puertas.
1934 Chevrolet 2 puertas.
1933 Terraplane Cuña.
1933 Ford 2 puertas.
y muchos más de todos precios. Grandes facilidades de pago.
CUBAN AMERICAN AUTO CO S. A.
Marina No. 67 esq. Vapor (frente al Torreón)

VENTAS

53 AUTOMOVILES - ACCESORIOS

GANGA. VENDO OVERLAND-WIppet 40 kms. por galón cerrado, 4 puertas; 5 gomas flamantes, pintura y vestidura buenas. $65.00. Garage Millar, 10 de Octubre y Acosta, Víbora.

LUNETAS DE CAOBA USADAS PAra teatro; vendo cuatrocientas muy baratas. Fernández, calle 15 Nro. 655 Telf. F-4503 Vedado.

GANGA. — SE VENDE UN AUTOmóvil Packard para el turismo, 6 cilindros estilo Phaeton, casi nuevo muy barato. Garage Bertha teléfono A5-0421 Sansón.

SE VENDE UN CAMION FORD DEL treinta de una y media toneladas en en magníficas condiciones (de plataforma) en $200.00 para verlo. Fábrica y Marina, Casa de los Muelles Alloy.

ODLSMOBILE CON RADIO COMO nuevo se vende barato; facilidades de pago del año 1937. Oquendo 65.

EL CARRO 767 DE LA RUTA 28, un tractor Fordson y dos incubadoras. Todo a precios razonables. Telf. U-2319.

SE VENDE UN CAMION FORD DE 1 1|2 toneladas en buen estado del 29 al 30; Una cuña Erskine muy económica. Velázquez No. 304 y Luco (Luyanó). «A los Escoberos». Se venden máquinas prensas y demás enseres para fabricar escolas. Velázquez 304 y Luco (Luyanó).

VISITANDONOS SE CONVENCERA
que tenemos la mejor selección de carros usados, precios sin competencia, garantizados por escrito, amplias facilidades. admitimos carros usados como efectivo. Agencia Packard.

SE VENDE UN CAMION MACK DE
3 1|2 toneladas en perfecto estado de funcionamiento. Informan en Casa Clemente Huertos, Concha No. 356 esquina a Justicia. Luyanó.

EL MEJOR AUTOMOVIL USADO:
Packard 6 y 8 cilindros. Ninguno más económico, cómodo y seguro. Ninguno conserva más tiempo su estilo moderno y su valor.

54 MAQUINARIAS

SE VENDE UNA PLANTA COMPLEta con materiales de todas clases para el trabajo de esmalte (Porcelain Anameling) Informes Calle 25 Nro. 7

SE VENDEN DOS TORNOS Y UN taladro en perfectas condiciones. Informes calle 25 Nro 7.

SE VENDE UNA BOMBA FRAT DE 3|4 de capacidad con su motor Century de 1|4 H. P. de dos corrientes; nueva de paquete. Salud 353.

SI DESEA QUE SU MOTOR O TRACtor de gasolina trabaje con petróleo, llame a Fernández, calle 15 Nro. 655, Telf. F14503, Vedado.

INDUSTRIA LUCRATIVA, ARTICUlos de fácil venta todo el año en toda la república. Vendo equipo de troqueles, tornos de repulsar y demás herramientas para la fabricación de cucharones y espumaderas estañados. Todo, incluyendo las instrucciones en $400.00. Esta maquinaria está trabajando, se vende por no tener suficiente capital para el negocio. vale $1.000. Diríjase al taller de Aquino Munero, Placetas.

SE VENDEN TUBOS DE 3 PULgadas galvanizado y de 4 pulgadas; fluses para regadío; bombas de pozos profundos, 3.000 galones por minuto a 50 pies, motor eléctrico, otra 1,500 galones a 80 pies, acoplada, motor eléctrico, 220 y 440 voltios. 3 F. 40 ,75 y 100 H. P. Bombas Duplex distintas medidas, filtros prensa 34.5 x 34.5 y 24 x 24. Serpentines cobre 4 pulgadas. Una prensa 10 toneladas con motor eléctrico, Railes de 16 libras. M. Martínez Ramos. O-Reilly 309.

VENDO PAILAS DE COBRE Y PAsadores, bombos de confituras, molino de almendra, maíz y sal, Nordi 6 masas, planta de éter y de pasteurizar Burrell, bomba vacío, tacho 4 por 6 pies. Manila 314. Cerro, I-6346. Hilario García.

VENDO CENTRIFUGAS 18 POR 30, motor Diesel 6, 8 y 120 HP. Winches vapor, eléctricos y de mano, compresor de aire para 300 pies p. m.; tijera y punzón herrería, turbinas y bombas de pistón, 1, 2, 3, 4, 5 y 6 pulgadas; motor eléctrico 5, 10, 15, 35, 50 y 1550 HP., correas poleas y diferenciales Manila 314. Cerro I-6346, Hilario García.

VENDO PLANTA DE HIELO, DE 1, 2, 4, 8 y 20 toneladas, bomba Triplex p. p. 500 galones p. m., bombas Duplex de 1, 2, 4, 6 y 12 pulgadas; máquinas de vapor 10, 20 y 100 H. P cepillo 3 caras Fay, escoplo de barrena y cadena; guillotina de papel 32 pulgadas, croches de 5 a 300 HP. Manila 314, Cerro, I-6346, Hilario García.

SE VENDEN TORNOS, FRESADOres, taladros, planta de soldadura autógena y eléctrica, bomba de 3 pistones, planta de hielo, 2 taladros. Llame Teléfono X-1694.

VENDO CALDERAS VERTICALES 5; 10; 15; 20; 30; 40; 50 H. P., Locomóbil 125 H.P. Autoclave Laboratorios y otros. Tostador de Café. Tubería regadío 3 pulgs. Santa Catalina 459, Cerro. Teléfono I-6993. Rodríguez.

SE VENDE UN MOTOR LISTER
de 12 H. P. en inmejorables condiciones de funcionamiento. Para informes el Teléfono XO-1455.

56 MUEBLES Y PRENDAS

ES UN REGALO. VENDO UN JUEgo de sala grande, de caoba, compuesto de 9 piezas. San Quintín 567 casi esquina a Salvador Cerro.

VENDO JUEGO DE CUARTO SIN EStrenar de caoba y refrigerador completamente nuevo, para corta familia. Campanario 57, bajos.

FAMILIA VENDE REGIO JUEGO cuarto caoba 3 cuerpos, chifforrober 3 cuerpos; regio butacón banqueta luna coqueta grandísima, tiradores modernísimos, verdadera ganga. Gervasio 311, entre Neptuno y San Miguel.

MAQUINA SINGER DE OVILLO central completamente nueva $25; otra de lanzadera, $9. Prado 115 bajos, entre Refugio y Genios.

MUEBLES A PLAZOS
VEA NUESTRO GRAN SURTIDO EN MUEBLES DE TODAS CLASES
Precios baratísimos
«LA PERLA»
Animas 404, casi esquina a Galiano
Teléfono: A-8222

UNA OPORTUNIDAD, VENDO LIving-room tapizado último tipo propiedad de $240 nuevo $95 radio Víctor 5 tubos del 38 $15. nevera porcelana; tres puertas americana de $80 en $25 Belascoaín 458, lado E. Medicina.

SE VENDE UN JUEGO DE COMEdor nuevo de estilo, se da barato, por tener que embarcar. San Lázaro, 313 bajos, entre Galiano y San Nicolás.

GANGA FENOMENAL. JUEGOS LIving-room Arte Moderno tapizados por $70.00. Aproveche esta gran ocasión. San José 717 Tapicería.

SE VENDE UN JUEGO DE CUARTO barato para informes: Concordia Nro. 715 2o. piso.

VENTAS

56 MUEBLES Y PRENDAS

FAMILIA VENDE LUJOSO JUEGO cuarto tres cuerpos último modelo elegante coqueta tiradores carey, butacón $135; regio comedor renacimiento $95; sala finísimo $35; lámpara madera. Concordia 467 Belascoaín y Gervasio.

FAMILIA VENDE LUJOSO CUARto caoba 3 cuerpos moderno butacón tiradores finísimos $135. Regio comedor tipo bargueño; sala finísimo, $35; lámpara madera $16. Living-room. Salud 262 Escobar y Lealtad.

FAMILIA VENDE URGENTE LINDO juego cuarto moderno 3 cuerpos, $35; otro lujoso con chiforrober y butacón; sala, comedor, renacimiento, Singer ovillo todo baratísimo. Escobar 63, San Lázaro y Lagunas.

PONTIAC 36 MECANICA, PINTURA, gomas nuevas, facilidades pago. Cedo contrato por embarcar urgente. Concepción 216, Víbora. X-1172, de 9 a 12 m.

JUEGO CUARTO MODERNO $18.00; lunas y bastidor nuevos; el de tres cuerpos; menos de $32; radio mueble $10.00. por pronto embarque. Sitios No. 74 entre San Nicolás y Rayo.

UNA NEVERA DE USO SIN REPARAR ES UNA CAJA DE SORPRESA
NEVERAS
Americanas reconstruidas y garantizadas.
REFRIGERADORES
De uso en magníficas condiciones todas marcas y tamaños. Rionda. Infanta 1059 entre Desagüe y Benjumeda. frente a Pennino. U-3968.

VIDRIERAS, CONTADORAS
Vidrieras de todas formas y tamaños; mesa Vitrolite; sillas; banquetas, exprimidores frutas; pasteleras; cajas caudalesá neveras; molino café; picadores carnes; rebanadoras jamón; contadoras National. Compro cambio y vendo
MAQUINAS DE ESCRIBIR, BUROS
Archivos; tarjeteros; sillas giratorias; libreros; mesas para máquinas Véame antes de cambiar, comprar o vender sus muebles de oficina, divisiones; mostradores. Casa Cano, Habana 556 y medio entre Teniente Rey y Amargura A-8607

MUEBLES EN GANGA
Juegos cuarto: $25.00; idem. tres cuerpos: $40.00; sala: $10.00; comedor, desde $25.00; espacarates: $9.00; con lunes $15.00; mesas correderas, $4.00; aparadores: $6.00; sillas y 2 sillones: $10.00; neveras $10.00; máquinas coser y escribir. Se cambian y se compran toda clases de mueles, pagando más que nadie.
«LA PRINCESA»
San Rafael 575 y 577, entre Escobar y Gervasio. Telf. U-5926

GRAN VENTA ESPECIAL
COMPRAMOS Y VENDEMOS MUEBLES DE OFICINA
Archivos de Acero «Steel Age» y cajas de archivo, cajas de caudales de todos tamaños.
Mesas, Burós, sillas, sillas giratorias, mesas-satélites. ó
Adresógrafos y Mimeógrafos, máquinas de escribir, sumar y calcular de todas marcas
Cajas Registradoras, «National», Relojes marcadores «International» Molinos de Café, gabinetes Kardex, Tarjeteros, pupitres, juegos de sala y recibidor Reparamos máquinas escribir y mimeógrafos. Registradoras.
Baúles y Maletas
Radios de todas marcas
"LA NACIONAL"
VILLEGAS 359
entre Tte. Rey y Amargura
Teléfono A-9915

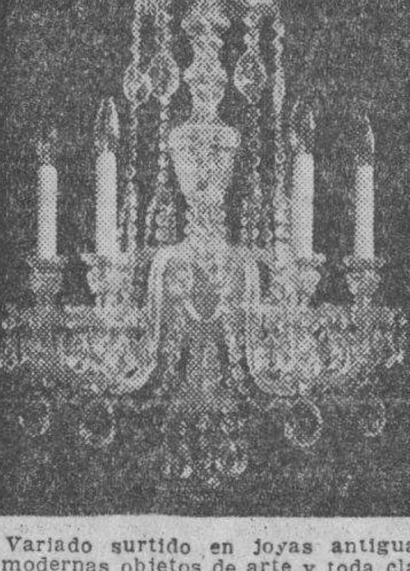

Variado surtido en joyas antiguas y modernas objetos de arte y toda clase da artículos para regalos. Háganos una visita y se convencerá.
«LOS TRES HERMANOS»
Consulado 160 y 162. Telf. M-3534

ESTANTERIA DE BIBLIOTECA SE vende, de caoba con parte inferior de puertas. Calzada 810 esquina a 4. Vedado.

VENDO JUEGO CUARTO MODERNO $25; otro mejor 3 cuerpos $40; juego comedor caoba $25; sala modernista; radio magnífico $16. Calzada Jesús del Monte 29, altos, una cuadra Esquina de Tejas.

OPORTUNIDAD. VENDEMOS CONtadora Nacional de 4 departamentos eléctrica; otra chica, caja caudales, nevera, refrigeración, otra porcelana, una rebanadora jamón, cantina lechería o refrescos, estante café o botica, vidriera garage, otra tabacos. Precios de situación. Campanario 1117 esquina Belascoaín, teléfono A-8600

SALUD 53
antes núm. 11 ent. Rayo y San Nicolás.

venta especial: juego-cuarto $20. sala $12. comedor $30. recibidor $25. cuarto 3 cuerpos $30 escaparates $12. camas $3 coqueta $3. mesa comer $3, regio juego cuarto. sala. comedor living room. neveras. radios. pianos lámparas.
MUEBLES DE OFICINAS
Archivos, burós, libreros, sillas, pupitres, máquinas-socer, escribir.
EQUIPAJES
Burós maletas, vidrieras, mamparas, sillas-viena, nuevos y de uso. Visite esta su casa. Compro, Cambio y Vendo. Salud 53. M 9136.

VENTAS

56 MUEBLES Y PRENDAS

MUEBLES A PLAZOS
Construídos con las mejores maderas, estilos modernos y elegantes. Grandes facilidades de pago. Admitimos muebles en cambio. Visítenos y se convencerá: «Díaz y Chao», Neptuno No. 709 y 710, entre Belascoaín y Lucena. Telf. U-5154.

«SOFA-CAMA»
Living Rooms, «Arte Moderno» y «Estilo Inglés»

¡No pague lujo! Del fabricante a sus manos: Mueblería y tapicería «García Espinosa», San Rafael entre Aramburo y Soledad. Nota: Armazones de caoba (no comején).

REALIZAMOS

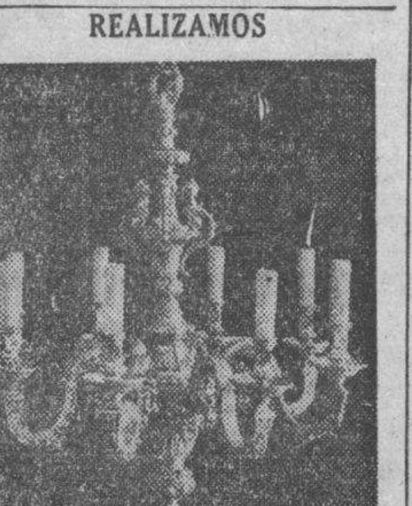

Sólo por este mes un enorme surtido de lámparas en todos los estilos al alcance de todas las fortunas. Cuadros óleo, alfombras, panoplias, objetos arte, máquinas de coser y escribir. Aproveche las gangas que le está ofreciendo
LA PREDILECTA
San Rafael y Oquendo. U-2530

MUEBLES EN GANGA
Juegos de cuarto Arte moderno: $4.00 mensuales; comedor, caoba, último estilo: $3.00 mensuales; sala y recibidor, modernísimo: $3.00 mensuales, juego de cuarto tres cuerpos caoba, últimas creaciones: $5.00 mensuales. Precios muy bajos.
«LA EMINENCIA», NEPTUNO 188
Entre Gervasio y Belascoaín. U-2427

PULSERAS Y DIJES
Liquidamos miles de pulseras de oro y dijes de oro y platino con brillantes. Alhajas antiguas y modernas en profusión; cuadros; crucifijos; rosarios de oro; porcelanas antiguas y modernas. Juegos completos de café; té y cubiertería. Bandejas; candelabros; jarras y palanganas, todo de plata maciza.
CARBALLAL Y HERMANOS
San Rafael No. 618, entre Belascoaín y Gervasio.
U-5744.

MUEBLE3 A PLAZOS
Con grandes facilidades de pago, vea nuestro gran surtido en finos y corrientes. Admitimos muebles a cambio. También alquilamos. Casa Hierro, Compostela y Merced. Teléfono: M-1220.

JUEGO DE COMEDOR: VERDADERA oportunidad para comprar barato, un magnífico juego estil oespañol. Un año de uso. Véalo. Sra. Reyes. Espada No 65 entre Príncipe y 25 Solamente de 2 a 6 p. m.

JUEGOS DE CUARTO FINISIMO compuestos de 8 piezas uno propio para caballero muy baratos Pocito No. 207 entre Lawton y Reyes, Ebanistería F. Muñoz.

¡¡OPORTUNIDAD!! JUEGOS DE cuarto, de 8 piezas con elegante butacón, $100.00. ¡Dando y dando! Necesitamos dinero. También chase-longs de imitación piel y juegos tapizados a precios increibles. Mueblería «García Espinosa», San Rafael entre Aramburo y Soledad.

VENDO CUARTO 3 CUERPOS MOderno $100; otro precioso con chiforrober 3 cuerpos, $160; comedor Renacimiento completo Bargueño 100 pesos; regio Living-room tapizado y rejilla, $80; sala dorado lámparas. Prado 111 altos Refugio y Genios.

SALUD 51, ANTES 9
MUEBLES EN LIQUIDACION
Juegos comedor Renacimiento $60 Cuarto $25. Sala $25. Recibidor $18. Chifforrober, escaparate y un variado surtido en piezas sueltas. Juegos de Despacho estilo Rto. Living-room, surtido completo en muebles de oficina. Sillones de inválidos. Lámaparas, faroles Rto Máquinas de escribir y coser. Neveras, Frigidaire, Baúles, Maletas; vidrieras; objetos de arte, propios para regalos. Compramos y cambiamos Salud esq. a Rayo M-7179.

CAMAS OPERADOS Y SILLONES de inválido alquilo y compro, toda clase de útiles para profesional y de oficina. Casa Fernández Neptuno 617, entre Escobar y Gervasio. Telf. U-3322.

MUEBLES BUENOS Y BARATOS
Gran surtido en juegos de caoba y enchapados últimas creaciones, para cuarto, comedor, sala, recibidor etc.
EN CONTADO Y A PLAZOS
Recibimos sus muebles de uso en parte de fondo avise para verlos al U.1360. No haga trato hasta que vea esta casa. Recuérdela.
EL FENIX, Picos, Carballido y Co. U-1360. Neptuno 901 y Soledad.

TRAJES DE CABALLERO
Surtido completo, se liquidan en lotes y detallamos por lo que pueda el comprador se liquidan en este mes; no pierda oportunidad; damos facilidades: pase por
«LA COMPETIDORA»
Gloria 68, al 520. esquina Indio. Teléfono A-6827. G. Arango y Cía. S. en C.

VENTAS

56 MUEBLES Y PRENDAS

LIQUIDAMOS: A-6827
Toda la existencia en este mes, muebles finos y corrientes, ropas, joyas, muebles, lámparas, radios, neveras, cuadros, máquina coser y escribir, equipajes y muchos objetos que le pueden interesar; una visita a «LA COMPETIDORA» y se convencerá; damos facilidades. Gloria 68 al 520. Teléfono A-6827. G. Arango y Cía. S. en C.

57 UTILES DE OFICINAS

MAQUINAS DE ESCRIBIR
Sumar, calcular, adresógrafos etc. Reparamos y reconstruímos. Servicio certificado. Igualas mensuales. Alquiler. Compra. Venta. Cambios. Cintas. Papel carbón, etc.
TALLERES L. C. SMITH-CORONA
Compostela 360, entre Obrapía y Lamparilla Teléfono A-7743

MAQUINAS ARCHIVOS
BUROS
CAJAS
Pupitres

Materiales de Colegios
DINERO Y JOYAS
Fluses y capas, a $2.00, procedentes de subastas.
"LA HISPANO CUBA"
Monserrate y Parque Zayas
Telf. A-8054

LA CASA GONZALEZ
MUEBLES DE OFICINA
VENDO Y COMPRO
Burós, bibliotecas, pupitres, sillas giratorias y toda clase de muebles para oficinas
CAJAS DE HIERRO
Archivos terjeteros. Kardex, armarios de acero.
MAQUINAS DE ESCRIBIR
Sumar, calcular, mimeógrafos, adresógrafos
Compostela 205 entre Progreso.. y O-Reilly.
O-Reilly 360, entre Habana y Compostela.
Telfs. M-8638 y M-8081

58 LIBROS E IMPRESOS

OBRAS DE DERECHO. SE VENDEN Civil y Penal. Sánchez Román, Alcubilla; Viada; Groizard y otras. Historias de Onken y César Cantú. Enciclopedia Jurídica Española 30 tomos y 10 apéndices: Línea 862 altos por 10 Vedado, Sólo de 1 a 3 p. m.

59 RADIOS

RADIO-ANALIZADOR
Completamente nuevo, con voltímetro C. D. voltímetro C. A. millamperímetro. Se vende en $12.00 su precio es de $37.50. Para informes el teléfono M-7409 o véalo en Malecón 27 bajos.

RADIO PHILCO, ULTIMO MODELO del 38, cinco tubos, onda corta y larga, coge Europa igual que la Habana, está completamente nuevo, lo vendo en $35 Aguacate 57 sastrería.

VENDO RADIO GRUNOW COMPLEtamente nuevo gabinete 7 bombillos onda corta y larga Compostela 401 primer piso derecha.

MARAVILLOSO RADIO

SILVERTONE COLONIAL
El de la voz más clara. Famoso refrigerador Apex, que se paga con lo que ahorra. Enormes existencias en muebles de novísimos estilos. Grandes rebajas al contado y ventajosas facilidades de pago.
«LA CASA RUISANCHEZ»
Angeles y Estrella: M-2024.
Sucursal: «La Colonial»,
Reina 315: A-9921.

RADIO PHILCO, ULTIMO MODELO del 38, cinco tubos, onda corta y larga, coge Europa igual que la Habana, está completamente nuevo, lo vendo en $35. Aguacate 67 sastrería.

REPARAMOS SU RADIO GARANTIzando el trabajo, precios módicos. Igualas desde 80 cts. mensuales. «Antena» Aguacate No. 261 entre Obispo y Obrapía. Teléfono M-5565.

60 INSTRUMENTOS DE MUSICA

SE VENDE FAMOSO PIANO ALEmán marca Thomas Fils todo caoba como de paquete verdadera ganga Vélao Edificio Carreño 6 piso letras K y M

VENDO MAGNIFICO PIANO DE LA acreditada marca Giralt, teclado de marfil, excelentes voces en $90.00 se dan facilidades de pago. El Brillante. Aguila No. 513.

SE VENDE UN MAGNIFICO PIANO Fleyel en excelente estado. Informes por el teléfono: F-6551.

VENDO REGIO PIANO CASI NUEvo y de toda farantía. Puede Ud. tocar en él desde un estudio hasta un concierto. Venga y vea. Lo doy barato. Dragones 53 frente al teatro Martí.

"LA INTERNACIONAL"
De Prado 256 (frente Hotel Sevilla) vende los mejores pianos europeos y americanos, verticales y de cola. Representantes exclusivos del famoso piano «Blutner» alemán. Facilidades pago. Prado 256 A-6100.

REALIZAMOS

Pianos de famosas marcas tales como «Steinway», «Pleyel;, «Blutner», «Ronish», «Mehhlin», «Fisher» y muchas otras marcas a precios extraordinariamente baratos y con grandes facilidades en los pagos.
LA PREDILECTA
San Rafael Rafael 803 y 805 esq. a Oquendo.

F.E.C.D. 2016

VENTAS

60 INSTRUMENTOS DE MUSICA

BARNICE Y REPARE SU PIANO con toda garantía y seguridad; será el mueble más encantador en su hogar. Manuel Domínguez, Barnizador, Afinador y Mecánico de Pianos. Graduado en la Escuela Dangners de Nek York. Taller Dragones 53. Teléfono M-3040.

AFINADORES

REPARADOR, AFINADOR AMERICANO con la experiencia de las más acreditadas fábricas de pianos de EE. UU. pone a su servicio sus conocimientos a los precios más baratos. Durant, teléfono A-7877.

AFINE SU PIANO POR $3.00 CON toda garantía y seguridad Manuel Domínguez, afinador mecánico y barnizador de pianos, graduado en la escuela «Vanguard» en New York. Taller de Reparaciones: Dragones entre Prado y Zulueta. Telf. M-3040.

61 DE ANIMALES

DE RAZA VENDO 35 NOVILLAS, algunas cargadas; 9 vacas y 3 toros, a $25.00 por dejar la finca. Mayía Rodríguez 355. I-6139.

CANARIOS HAMBURGUESES: NAranjas, blancos etc. Hembras de iguales colores. Los mejores en su clase. Precios de situación. Jorge, Calle Enrique Barnet 265, bajos, Habnaa.

VENDO BARATO TORETE HOLStein absolutamente fino. Pueden verse los padres. Tiene 17 meses. Informan I-5082

VACAS

Tengo existencia recentinas, también añojas, varios toros y toretes de raza. Véalos Avenida Boyeros y Carretera de Vento. Ruta 76 en la puerta. Más informes M-2189 e I-6139.

UNA NUEVA IMPORTACION DE SEMENTALES

El día 31 de Enero podemos ofrecer para la venta 20 toros y novillas Brown Swiss, 20 toros, vacas y novillas Brahmin Guzerat (Cebú), 6 toros y novillas Holstein con la sangre de Man-O-War e Inka May, también toros de las razas Aberdeen-Angus, Shorthorn, Red Polled y Jersey. Invitamos al público para ver estos sementales en nuestra finca, situada en Loma Tierra, kilómetro 20 de la Carretera Central. Harper Brothers Concha 109, Habana, teléfonos X-1649 y FO-7342

VENDO A PRECIO DE SITUACION mulos, carros y arreos de todas clases; caballos mulos de monta y Pony, 4 potros sementales, 7 y media cuartas, bonito color; 40 mulos criollos domados de mont ay carros cerrados para lecheros y un burro semental criollo; una cesta de mimbre, con sus arreos, montura y una Pony. Domingo Jarro, Marina y Atarés, Jesús del Monte. Telf. X-1876

62 OBJETOS VARIOS

VENDO CINE KODAK 8 LENTE 1,9 dos estuches, proyector Kodak 50, pantalla trípode especial. Costó $155 por $90.00. Tres meses uso. Después una p.m. A Nro 153 entre Calzada y Línea, Vedado.

SE VENDE UN KONIKAL MUY POco uso. Informan Bar Casín, Galiano y Zanja.

SE VENDE A LA PRIMERA OFERta razonable elevador de comida con armario, marca Otis. Para verse de 1 a 3 de la tarde. 4 No. 154, Vedado, bajos.

"GANGA"

Para el que quiera aprovecharla, quemo los siguientes artículos: 30 mesas de caoba con sus 5 sillas cada una. Propias para restaurants, clubs, etc. Una fabricadora de helados. Una cocina de gas tipo restaurant. Una carbonatadora. Una exprimidora de naranjas, eléctrica: Tres batidoras eléctricas modernas. Una tostadora de Sandwichs automática. Una lunchera con refrigeración. Vea todo esto y haga oferta. Calle C No. 158 entre Calzada y Línea Vedado.

BATIDORA ELECTRICA

Vendo. Menos de un año en uso. 30 litros. 3 brazos; 3 velocidades. Medio caballo. Dos corrientes. Aproveche Compostela 360 Telf. A-7743.

Dinero Hipotecas.

63 SOLICITUD

DINERO

No pieda tiempo. Cuando necesite tomar dinero en hipoteca o pagarés, vea a M. Fernández. San Ignacio 214 Telf. M-9272 de 2 a 5. Operación rápida y absoluta reserva.

PRESTO DINERO DESDE $500.00 en adelante, en primeras hipoteca. Interés desde el 6 por ciento. No corredores. Telf. A-6830. Campanario 306 bajos, entre Neptuno y San Miguel. Sr. Correa.

64 OFERTAS

DINERO

Facilito grandes y pequeñas cantidades en primera hipoteca desde el 7 por ciento en adelante, para la Habana y sus barrios. Compro y vendo casas, solares y créditos hipotecarios. Compro y vendo Bonos y Acciones.

Julio C. Granda
Obrapía 33 Telf. M-5921 y FO-1668

DINERO

Sobre joyas en todas cantidades «LA PERLA», Animas No. 404, casi esq. a Galiano Telf. A-8222

DINERO, HIPOTECAS, BOVEDAS, muebles. Operación rápida y reserva. Rendueles. Empedrado 366 bajos. M-2634.

Dinero-Hipotecas.

64 OFERTAS

DOY DINERO EN HIPOTECA DESDE el 7 por 100 sobre bóvedas, panteones u otra garantía prendaria a módico interés. R. Torres. Tejadillo 159 altos de 3 a 6 exclusivamente.

65 BONOS Y VALORES

COMPRO BONOS Y ACCIONES, CENtro Gallego y Bancos Gallego y Asturiano. Compañía Cubana Electricidad. Inversiones e inmuebles. Pignoramos. Compro y vendo bonos y acciones de todas Compañías cotizables y no en la Bolsa, Manuel Piñol Obrapía 116.

CAJAS RESERVADAS

Las tenemos en nuestras bóvedas construídas con todos los adelantos modernos y las alquilamos para guardar valores de los interesados. En esta oficina daremos todos los detalles que se deseen.

N. GELATS Y COMPAÑIA
105 Aguiar 108 Esq. a Amargura

PARA EL HOGAR

73 INTERES PARA EL HOGAR

FLORES. APRENDA A CONFECCIOnarlas en poco tiempo, asimismo tejidos, bordados; se reciben órdenes para trabajos de sobre-camas de tafetán, estuches, costureros, cojines; lámparas, bordados, monogramas, pinturas en tarso, etc. Telf. A5-0441.

PARA LAS DAMAS

67 PELUQUEROS

OJEDA, EL CONOCIDO PELUQUEro ofrece sus servicios de peinados, tintes y permanentes en su casa de usted. Peinados 1.800, 40 cts. Diga día y hora al Telf. I-7530

70 INTERES PARA LAS DAMAS

¡¡¡ATENCION!!!

Señora: Si su valiosa piel requiere un examen general, curarla, limpiarla como si desea transformarla, las señoritas **Massoti-Rivero,** por los años de experiencia la dejarán a usted satisfecha. Precio de situación. San José No. 614, segundo piso. Teléfono U-6026

BRIOSO. — CALZADO A MEDIDA de Señora. Especialidad pies planos y delicados. 15 años experiencia, no cobra lujo. Zapatos plataforma. Salud 213 Campanario y Lealtad. Tel. M-1332

MODISTA: CONFECCIONA Y REforma trajes de señora por últimos modelos, franceses y americanos; especialidad en corte; premio económico. San Lázaro 109 eetre Industria y Crespo.

Sistema Matilde Alemany

Instituto de Corte y Costura Internacional. La Central: San José 257, entre Aguila y Galiano. Garantizamos que por ajuste en 3 meses aprenderá a cortar las modas más complicadas de nuevas creaciones francesas, aunque hayan pasado 20 años que aprendió el Sistema Alemany; a la primera prueba le queda precioso; fácil y moderno. Demostración en todas mis Sucursales Damos 3 clases gratis, presente este anuncio: cientos de profesoras en toda la Isla; no usamos plantilla; es un desastre. Declarado en la Secretaría de Educación, de texto para las escuelas públicas y todos los sistemas; tenemos los mismos derechos oficiales; no habrá ninguno predilecto.

CORTE MODERNO NACIONAL

SISTEMA MENDEZ, OFICIAL

Reconocido de utilidad para la enseñanza pública. Su autora y directora, señora Méndez, garantiza la enseñanza por este modernísimo método. En poco tiempo puede hacerse experta profesora. Desde las primeras clases confeccionará sus vestidos por figurín. Se admiten medio internas. Clases diarias por ajuste. Academia Central: Campanario 304 esq. a Neptuno. Moldes a medida. Se cortan y entallan vestidos. Especialidad en abrigos y trajes sastre. Moralidad.

MODISTA
Rosalía Hernández

San Rafael 804, bajos, esq a Oquendo U-3127

SE CORTAN Y ENTALLAN VESTIDOS DESDE $0.60.

Dobladillo de ojo a:

2 Cts. Vara

Forramos hebillas

Plisados de todos tamaños, bordados, festones y ojetes. Forramos botones.

TENEMOS MENSAJEROS

VELLOS

Extirpación definitiva de los vellos de la cara, muslos, piernas, etc. Tratamiento garantizado. Sra. Alexander, calle Tercera número 405, entre Dos y Cuatro, Vedado.

EXTIRPACION RADICAL DEL VELLO

Métodos modernos, tratamiento garantizado. Sra. Sánchez. Teléfono A-7487. Turnos a horas fijas previamente concedidas.

¡FUERA CANAS! OBTENGA HERmoso color: negro, castaño o rubio, usando tintura «La Favorita». Teñido de cabello $3.00. Estuche $1.00. De venta en todas las farmacias. Depósito: Virtudes 206 Casa «Pilar» Telf. M-9392.

Señor, Señora, Señorita

No se deje usted envejecer. ¿Tiene usted su cutis flácido? ¿Tiene usted grasa en él? ¿Tiene usted manchas arrugas, espinillas, pecas y berrugas? Todo le desaparece con el uso de la mascarilla «Rejuvenecedora», fórmula del Dr. L. López, una para cada necesidad. Para más informes diríjase al Apartado 2148 Habana, o llame por el Telf. M-6857 de 2 a 4 p. m.

PARA LAS DAMAS

70 INTERES PARA LAS DAMAS

BOA ZORRA NEGRA LEGITIMA, imitación silver fox, en perfecto estado. Igual que nueva. Precio: $40. Vale más del doble. Para verla, calle A-608, Vedado.

ENSEÑANZAS

75 PROFESORAS - PROFESORES

Inglés, Latín, Italiano, etc.

Profesor se ofrece para Highschools norteños. Inmejorables referencias de familias prominentes de La Habana. Teléfono: M-7730, de 4 a 5 p.m. F-5416

INGLES

Profesora inglesa, desea dar clases. Informes por el teléfono F-5136.

SEÑORITA EUROPEA DESEA DAR clases a particulares, francés, alemán, violín. F-5941

UNA PROFESORA DE INGLES SE ofrece para dar clases a domicilio por horas y una modista desea coser en casa particular. Llame al teléfono FO-2644 Carmen.

MRS. VALL GRADUADA EN EUROpa, ofrece sus servicios como profesora de bailes clánicos, cultura física, tap-dance. Métodos especiales para niños. Va a domicilio. Teléfono F-7016.

COLEGIO ACADEMIA EL ESTUDIO. A5-2711 1a. y 2a. Enseñanza. La directora de este centro de enseñanza señora joven; se ofrece para dar clases a domicilio. Especializada en Aritfética y Gramática. También las doy en mi casa particular. Animas 318 1o. piso entre Aguila y Blanco. A5-2711.

TAXIDERMIA SE DISECAN ANIMAles. Se venden colecciones para museos. San Rafael 810 (altos) esquina a Oquendo.

PROFESOR INGLES (LONDRES) enseña correctamente en corto tiempo, precios módicos. Preparo exámenes Instituto. Alfred Nanson. Martes, jueves, sábado, Teléfonos: M-7081, 2 y 1|2 a 3 1|2 p. m. U-3696, 6 1|2 a 7 1|2 p. m.

GARANTIZO USTED HABLARA INglés pronto. Clases individuales, Gramática, lectura, dictado comercial, especialidad en sostener coversación. Preparo para viajes y exámenes. Competente profesora americana, Campanario 454, altos.

PROFESORA DE INSTRUCCION CON muchos años de experiencia, Taquigrafía, mecanografía. Clases a domicilio y en su casa. C 402 esq. 17. Teléfono F-2651.

DOCTOR EN PEDAGOGIA. CLASES a domicilio y en su academia, de Gramática; Aritmética Taquigrafía Pitman, Mecanografía al Tacto. Didáctica novísimas. Precios moódicos. Pedrós. 21 No. 1021. Telf. F-4124.

PROFESORA FRANCESA TIENE

algunas horas desocupadas para dar clases de francés y de inglés. Prepara para los exámenes. Informes: de 12 a 2 y después de las 7, por el teléfono FO-2130.

INGLES, TAQUIGRAFIA INGLESA Y española, Teneduría, Cálculos Mercantiles, Aritmética, Algebra, Caligrafía, Mecanografía y Ortografía: 6 pesos mensuales a domicilio por el Profesor F. Heltzman. Estrella 166, altos, A5-1822.

CLASES DE MATEMATICAS, ARITmética, Algebra, Geometría, Trigonometría y demás asignaturas del Bachillerato. Ingreso al Instituto, Escuelas de Ingenieros, Cadetes, Naval, Aviación y demás escuelas. Basarrate 66 (altos) Telf. U-6308.

PROFESORA DE PIANO

Por Madrid y Cuba, Sumo esmero en la enseñanza, medio mes gratis para que observe, precio muy económico, aunque haya mucha distancia. Telfs: U-5185, Vapor 15 altos, (esquina a Hornos).

ESTUDIOS. BAILES MODERNOS

Tomasín. Positivamente enseño con práctica son; Pasodoble; Vals; Blues; Fox; Tangos; Clases todos los días de 9 a.m. a 11 p.m. Clases a domicilio. San Nicolás 1008 (moderno) entre Gloria y Misión, 2 cuadras de Monte.

INGLES

Innecesario ir al Norte para aprenderlo. Con nuestro curso intensivo y clase laboratorio los alumnos adquieren en tres meses conocimientos correspondientes a un año escolar (standards americanos) según demostrado por nuestro sistema de mediciones educacionales. Más de 30 cursos, diurnos y nocturnos. Profesorado americano. Curso intensivo cinco pesos mensuales (dos horas diarias. Curso económico tres pesos. Havana Business Academy, Línea 357, F-3043 y Neptuno esquina Amistad A-6033.

DOCTORA EN PEDAGOGIA CON MUcha práctica ofrece clases a domicilio Preparatoria, Física y Química, Gran Hotel, teléfono M-9897 Teniente Rey y Zulueta. Habitación Nro. 359.

PROFESOR DE ALEMAN, SE OFREce para lecciones a domicilio. Habla inglés y francés. Llamar teléfono F-4261. Paseo 311 entre 13 y 15. Vedado.

PROFESORA DE INGLES DE LONdres, Inglaterra, con gran experiencia. Tiene horas disponibles para clases. Telf. F-3779.

CABALLERO

ESCUELA SUPERIOR PRIVADA

Con licencia del Estado para cursar del primero al noveno grados, expidiendo certificados oficiales para ingreso en la 2da. Enseñanza. Cuotas moderadas. San Rafael 775 altos. Teléfono U-2832.

PROFESORA DE 1a Y 2a ENSEÑANza. Se ofrece para dar clases en su casa o a domicilio. Precios módicos. Telf. F-2646

ESTUDIE POR CORREO

La academia «Rabiña», en Neptuno 414, esq. a Manrique, altos M-7849, tiene organizado clases por correspondencia desde hace años habiendo prestado gran beneficio a aquéllos que tiene deseo de prosperar. Estudie las asignaturas siguientes: Taquigrafía; Mecanografía; Teneduría; Cálculos Mercantiles; Gramática; Ortografía; Procurador; Qumica industrial. Inglés; Francés etc. Informes: **Academia «Rabiña». Neptuno, 414, esquina a Manrique. Telf. M-7849.**

ENSEÑANZAS

75 PROFESORAS - PROFESORES

PROFESORA INGLES: DA CLASES a domicilio o en su casa. Llame Teléfono F-2156.

PROFESORA DE INGLES. AMERIcana, desea dar clases en un colegio por las mañanas. También clases privadas. Precio especial para grupos. Informan Telf. A-7488 Depto. 32.

ESCUELA DE BAILE

Exclusivamente bailes de salón. Son Fox, Tango etc. Se garantiza la enseñanza. Ismael Servelló, Cárdenas Nro. 51, segundo piso.

"SAN ELOY"

Colegio y Academia Fundado en 1907. Primera y Segunda Enseñanza; Preparatoria; Bachillerato; Comercio. Idiomas. Cultura Física. Cursos preparatorios especiales. Admitimos pupilos y medios pupilos y externos. Quinta Menocal, Samá 31. Marianao. Telf. FO-7462. Pida Prospectos.

76 COLEGIOS

GREGG ACADEMY

(ACADEMIA GREGG) MICHAEL RICHARDSON, director, Manzana de Gómez 514. Teléfono A-9798. Taquigrafía Gregg, Mecanografía, Teneduría y Contabilidad «Walton», usadas en las principales Universidades y Colegios de los Estados Unidos: Aritméticas, Ortografía, Caligrafía, Correspondencia Mercantil, Práctica de oficina, Máquinas de calcular, Cursos especiales: Estenográfico Secretarial, Teneduría de Libros y Contabilidad; Curso completo de Comercio. Todas las preparatorias y Bachillerato. Inglés, garantizamos a usted el poder hablar una hora consecutiva en inglés, al terminar la segunda lección de nuestro curso el cual es a base de conversación estrictamente.

Corte y Costura

ACADEMIA «SANTA TERESA»

Calle 23 No. 1511 (Vedado entre 24 y 26 F-5096. Hágase profesora en tres meses. Desde la primera clase usted podrá cortar sus vestidos por figurín. También clases por correspondencia. Pidan la primera lección, incluyendo 3 centavos para franqueo. Expedimos títulos.

Havana Business College

Línea 357-359 — Telf. F-3043

Primera enseñanza en Inglés (Grammar School) a cargo de profesores americanos graduados. Moderno sistema de enseñanza en clases de pocos alumnos. Atención especial a la enseñanza del español. Servicio de Omnibus. Pupilaje.

OBSEQUIO DE LA ACADEMIA DE COMERCIO

Luis B. Corrales. Establecida en 1889. Enviando $0.15 en sellos recibirán mi Aritmética Mercantil. Enseñamos Teneduría de Libros. Taquigrafía e Inglés. La Mecanografía $1.00 al mes. Nuestros Títulos los más solicitados. Lealtad 567 entre Salud y Dragones. Telf. A5-1632.

COLEGIOS AMERICANOS

Al alcance de todas las fortunas Catálogo e información **gratis.** Profesor Richardson. American Schools Bureau. Manzana de Gómez número 514. Telf. A-9798.

COLEGIO

Santa Teresa

INGRESO AL BACHILLERATO

Enseñanza en inglés y español. Primer Grado, $3.00. Segundo $4.00. Tercero y Cuarto $5.00. Quinto y Sexto, $6.00. Séptimo y Octavo $7.00. Autorizado para expedir certificados de Octavo Grado para ingresar en Normales, Institutos, Hegar, ets. Taquigrafía, Mecanografía, Ortografía, Inglés, Correspondencia Comercial, Corte y Costura y Labores. Clases de piano. Pida prospecto Calle 23 No. 1.511 entre 24 y 26. Vedado. Teléfono F-5096.

77 ACADEMIAS

ACADEMIA BRAVO
COLEGIO-ACADEMIA

Ingreso en Ciencias Comerciales, Ingenieros, Comercio, Instituto, Normales, Cadetes. Colegio Academia para cursar todos los grados de la Primera Enseñanza. Autorizado para expedir Certificados para ingresar sin examen en Normales, Hogar, Institutos etc. Clases diurnas y nocturnas para ambos sexos. Profesores graduados y especializados. Servicio de Omnibus a domicilio. Cursos especiales para ingreso en las Escuelas de Ingenieros, Comercio; Normales; Institutos; Cadetes; Aviación; Taquigrafía; Mencanografía; Inglés; Correspondencia; Teneduría; Contabilidad; Prácticas de Oficina. Cuota muy módica. Neptuno y Lucena U-2627. **Cursos especiales para ingreso en la Escuela de Ciencias Comerciales.**

ACADEMIA DE IDIOMAS ROBERTS Malecón 153, Telf. M-2124. ¿Desea usted aprender inglés? Compre el método Roberts. Se recomienda por sí solo. Distinción. Eficiencia. Garantía. Cuarta edición: $2.00.

Havana Business Academy

Profesores y sistemas procedentes de los mejores Business Schools de los Estados Unidos. Elevados standards de enseñanza comercial en inglés y español. **Todos los graduados de nuestro curso secretarial han encontrado empleo bien remunerado. Taquigrafías Pitman y Gregg. Omnibus Línea 357. F-3043 y Neptuno esquina a Amistad A-6033.**

ACADEMIA RABIÑA

NEPTUNO No. 414 (ALTOS) ESQUINA A MANRIQUE. INGRESO A LAS ESCUELAS DE COMERCIO

Clases individuales, Francés. Inglés y Teneduría, Taquigrafía «Pitman» y «Gregg», Mecanografía, Correspondencia y Aritmética Comercial. TAMBIEN CLASES POR CORRESPONDENCIA. Ingreso en Escuelas de Ingenieros, Arquitectos, y Comercio. Servicio de ómnibus y de internos. Pida prospectos. Expedimos títulos y proveemos de empleo a nuestros graduados.

INTERES GENERAL

POR EMBARCARME CEDO LA EXclusividad de agencia americana. Artículo conocido para automóviles. Negocio fácil, buenas ganancias. Capital necesario. $200. Escriban: Luís Sánchez, Cárdenas 209, Habana.

EGO SUM

Especialidad para curar herpes, excemas y blotes de ácido úrico si usted no ha curado con otros remedios pruebe con Ego Sum, en boticas y droguerías.

SEÑORES PROPIETARIOS

La limpieza o cualquier trabajo relativo a fosas mouras o absorventes, está resuelto llamando al «Higiénico», en Almendares 15, Telf. FO-7644. Precios económicos. Garantía y eficiencia. Hacemos servicio a todos los lugares del interior.

INGLES, TAQUIGRAFIA INGLESA Y española, Teneduría, Cálculos Mercanties, Aritmética, Algebra, Caligrafía, Mecanografía y Ortografía: 6 pesos mensuales a domicilio por el Profesor F. Heltzman. Estrella 166, altos. A5-1822

ALQUILERES

79 HOTELES

HOTEL "PASAJE"

Magníficas habitaciones en lo mejor de Prado con baños privados, buenos muebles, teléfono y demás comodidades. Ambiente distinguido. Precios especiales por meses. Apartamentos para familias a precios razonables. Magnífico restaurant. Prado 515. Frente al Capitolio.

HOTEL REGINA

Industria 410 frente al Capitolio. M-5955. Deseamos hacer saber a todos que debido a la situación actual de reajuste, ofrecemos un servicio nuevo de hotel a unos precios inigualables. Una persona con comida desde $48. Dos personas con comida desde $71.00. Excelente comida. Absoluta moral. Lujo y limpieza.

HOTEL "ALCAZAR"

Tiene este hotel muy ventiladas habitaciones todas con baño privado, teléfono y elevador a todas horas, sus precios son económicos haciéndose arreglos especiales por meses a familias estables incluyendo un exquisito servicio de comida. Cárdenas No. 209.

HOTEL "VEDADO"

CALLE 19 ESQUINA A M

Residencia excelente, que reúne excepcionales condiciones para vivir con toda comodidad. Frecuente y fácil comunicación con la ciudad y repartos. Esmerado servicio. comida criolla, española y americana. Telf. F-6631.

HOTEL HANABANA

Lo más céntrico de la ciudad, Neptuno No. 105 entre Prado y Consulado, magníficas habitaciones, inmejorable comida, agua fría y caliente, elevador noche y día. Precios especiales a familias estables. Teléfono A-9041.

HOTEL COLONIAL

SAN MIGUEL 254

Esquina a Galiano. Habitaciones y apartamentos con baño privado y muebles modernos. Magnífico comedor con carta. Elevador día y noche. Precios especiales para huéspedes por mensualidades. Confort y moralidad. Teléfono A-6958.

THE SAVOY

F y Quince. Vedado
Telf. F-6616

Situado en un lugar alto del Vedado, con fácil y frecuente comunicación con la ciudad y repartos. Rodeado de jardines, con 600 metros de hermosos portales. Las habitaciones tiene ventiladición directa. teléfono, baño privado, con agua fría y caliente. Precios moderados, incluyendo tres excelentes comidas. El servicio en mesas separadas, para cada familia.

"TROTCHA"

En lugar más céntrico del Vedado. Amplias y frescas habitaciones con o sin comida, a una cuadra de los baños de mar, tranvías y ómnibus. Calzada y Dos Vedado. Telf. F-2383.

HOTEL PRADO

Prado 351 esq. Virtudes

Entrada por Virtudes, habitaciones balcón a Prado, agua abundante caliente y fría, buena comida, familias estables $40 a $45 por 2 personas, ascensor día y noche. M-7660 F. Mariño G.

HOTEL «VANDERBILT»

Neptuno 1223. Situado en lo mejor de la Loma de la Universidad, lujosas, amplias y confortables habitaciones; baño privado: agua abundante fría y caliente Atención esmerada. Neptuno 1223. Conviene para los que tengan que vivir cerca del Hospital Calixto García.

HOTEL BIARRITZ

RESIDENCIAL

Prado 519 frente al Capitolio, para matrimonio sin niños exclusivamente Hermosas y ventiladas habitaciones con baño privado y closets. Lujoso roof garden y cocina moderna. Comida a la carta. Elevador día y noche. Confort y limpieza. Estricta moralidad.

HOTEL "CANADA"

Restaurant, Villegas y Tejadillo, dos cuadras Prado, tres Parque Central. Residencia para familias estables. Habitaciones agua caliente, elevador, cocina moderna; todo el servicio desde $26.00 mensuales.

SUSCRIBASE Y ANUNCIESE EN EL «DIARIO DE LA MARINA»

ALQUILERES

79 HOTELES

ESPLENDIDAS HABITACIONES CON baños intercalados, regiamente amueblados a precios económicos, por días desde 50 cts. por meses rebajamos precios. Amistad 163, entre Neptuno y Virtudes.

HOTEL "IDEAL ROOM"

Prado 93B, (Por Pasaje)

¿Desea vivir en casa tranquila, mejor que en su propia casa? Visite esta gran casa, aunque sea por curiosidad. Por dentro, la mejor. Si hace poco usted la visitó y no encontró habitación, vuelva a visitarla, hay habitaciones disponibles. Visite esta casa y así verá su patio andaluz, de hace poco. Se construyó el mejor, sin duda. Precios los más económicos. Se exigen referencias de moralidad y pagos.

HOTEL "ANDINO"

San Lázaro 1218, esquina a M. U-2553. Unico en su clase. Moderno, céntrico, amplio, fresco, saludable, frente Universidad. Conviene para los que necesitan vivir cerca de los hospitales Calixto García o Mercedes. Habitaciones con baño privado, balcón, hermosa vista, con tres excelentes comidas: 45 pesos, matrimonio. Una persona desde 28 pesos. Cientela escogida. Pensión completa para huéspedes del interior. Precios sin competencia. Esmerado servicio en mesas separadas.

Hotel Roosevelt

AMISTAD Y SAN MIGUEL

$55.00 Matrimonios con tres excelentes comidas mensuales.

Apartamentos para familias, todos con baño privado. Elevadores día y noche.

80 CASAS DE HUESPEDES

VILLEGAS 466, CASI ESQUINA A Muralla, magnífica residencia familias accesoria, teléfono, agua fría y caliente, todas las habitaciones, lavabos y ventanas, (muchas con baño)) Precios razonables. Informan: A-9985

CASA DE HUESPEDES. HABITAciones vista calle, lavabo agua caliente, toda asistencia. Matrimonios, $35.00. Hombre solo, $20.00. Hay teléfono. Obispo 455, segundo piso, entre Villegas y Aguacate.

CASA DE HUESPEDES «LA REINA» en Reina 152, esquina Rayo. Habitación y departafentos amplios y ventilados. baños intercalados. Agua caliente. Comidas bariadas. Precios módicos. Telf. M-6287.

REINA No. 14

Residencia de lujo. Espléndidas habitaciones con baño privado, agua fría y caliente, garantizando que nunca falta el agua. Muebles nuevos de lujo, pudiendo traer sus muebles si lo desean. Garantizamos la mejor y más sana comida de la Habana. **Precios de situación,** Reina 110. moderno, 14 antiguo, entre Galiano y Rayo.

CASA DE HUESPEDES «LA APLAnadora». Hermoso apartamento y una habitación con baño privado, balcón a la calle, excelente comida, esmerado servicio. Se sirven cantinas a domicilio. No importa distancia, Belascoaín 603. A-7605.

OBRAPIA 407, ALTOS CASTEL-VIZO Casa de huéspedes con servicio completo y esmerado. Excelentes comidas, inmediata a todas las Secretarías. M-2071.

CASA DE HUESPEDES LA «REPUblicas». Aguila 559 esquina a Barcelona. Telf. A-6639, habitaciones y departamentos conagua corriente todos; excelentes comidas. Se admiten abonados al comedor. Precios económicos.

CAMPOAMOR

COMPOSTELA 608 (MODERNO) ENTRE SOL Y LUZ

Habitación con baño privado **$15**
Habitación con baño privado y comida . . **$30**

INFORMES: TELF. A-7350

CASA DE HUESPEDES «LA MATANcera», Reina número 219, esquina Manrique. Telf. A-0238. Se alquilan amplias habitaciones con vista a la calle, con o sin baño, agua fría y caliente, a precios muy reducidos. Comida española y criolla.

81 CASAS DE COMIDAS

COMIDA DE CASA PARTICULAR; sirvo cantinas por 40, 50, 60, 80 centavos y un peso diario, quincena o mes, se hace rebaja, se da postre. San Francisco 262, bajos. Teléfono: U-2690 pagos adelantados.

DESEA UD. COMER BIEN? LLAME al A-6042. Comida sana, bien condimentada. Variada y abundante. Pollo los domingos en distintas formas. Limpieza exquisita. Uno, 40 cs.; dos 70 cts. Preguntar por Margot.

82 APARTAMENTOS

SE ALQUILA APARTAMENTO GOIcuría 711 entre Freyre Andrade y Espadero muy ventilado reparto la Floresta, Víbora.

EDIFICIO URSULINAS
EGIDO ESQUINA A SOL

Casa de apartamentos modernos, propios para matrimonios o reducida familia, con servicios sanitarios completos; luz, agua caliente y fría; situados en lo más céntrico de la ciudad, con espléndidas vías de comunicaciones para toda la capital e interior de la República.

INFORMES EN EL MISMO PRECIOS MODICOS
Apartamento bajo Nro. 1.

ALQUILERES

82 APARTAMENTOS

SE ALQUILA APARTAMENTO CUAtro habitaciones. Sala; comedor; baño intercalado. Línea 357 zajos entre G y H. Informan Línea 359

SAN JOSE 1,266, ENTRE MAZON Y Stadium de la Universidad, apartamentos con sala, dormitorio, baño, cocina, patio, $16.00. Informes en la misma.

EDIFICIO DIAMOND

Se alquila un Apto. con sala, salesaleta, 5 cuartos, comedor, pantry y cocina. L. No. 355 entre 21 y 23. Informan en el mismo.

HOTEL DE APARTAMENTOS
8 y 19
1, 2, 3 y 4 cuartos, cocina Frigidaide
GARAGE
RESTAURANT
PISCINA
Grandes reservas de agua

EDIFICIO «ARBOS» OQUENDO 308 entre San Rafael y San Miguel. Alquilo apartamentos frescos e independientes. Informan en la misma.

83 DEPARTAMENTOS

EN LO MEJOR DE LA VIBORA A una cuadra de la Calzada se alquila un deprtamento con todo servicio. Se toman y dan referencias. Para más informes. Llame al I-3826.

$16.00. SE ALQUILA UN DEPARtamento de dos habitaciones, agua corriente, vista a la calle. Dragones 216 entre Galiano y Aguila, altos Botica Americana.

84 HABITACIONES

ALQUILO HABITACIONES CON balcón a la calle e interiores, luz toda la noche. Amistad 462 entre Reina y Dragones.

NEPTUNO 307 ALTOS ENTRE AGUIla y Galiano se alquilan habitaciones con lavabo a matrimonio solo señora o caballero que sean decentes; no falta agua.

HERMOSA Y FRESQUISIMA HABItación; baño anexo se alquila a hombre solo, barata casa de matrimonio hay teléfono. Aramburo 104 esquina a Concordia 2o piso izquierda.

SE ALQUILA UNA ESPACIOSA Y fresca habitación en casa de familia a hombres solos o matrimonio sin niños. Virtudes 618 altos, entre Escobar y Gervasio.

HABITACION AMUEBLADA O SIN muebles, con lavabo agua corriente, casa de moralidad, Aguiar 206 entre Empedrado y Tejadillo. Alquiler $9.00. En la misma local lechería o establecimiento nálogo.

FAMILIA HONORABLE ALQUILA habitaciones con todo servicio a caballeros, señoras, matrimonio sin niños. Hay teléfono. Lugareño 6 altos entre Requena y Almendares. No hay cartel puesto.

SE ALQUILA HABITACION AMUEblada con vista calle; agua caliente todas horas muy barata $15. Grande. Hay otra $10 punto ideal frente Gobernación. Compostela 671, Recibidor Teléfono.

ALQUILO HABITACION GRANDE con dos ventanas casa de buen aspecto no falta agua 10 de octubre 554 altos J. del Monte I-3552.

HABITACION

Para una sola persona, con luz y un escaparate empotrado, teléfono, entrada independiente. Se alquila, en Habana 654 esq. a Muralla A-9717.

FAMILIA RESPETABLE ALQUILA habitación amplia y fresca entrada del Vedado. Telf. F-7286

MANRIQUE 663 ESQUINA A EStrella casa familia se alquila habitación a la calle para hombre solo y se solicita socio para otro.

HERMOSA RESIDENCIA CINCO cuartos doble servicio, cuarto y baño de criado; pantry y cocina doble; patio demás comodidades. San Mariano 69, A5-5321

HABITACION AMUEBLADA. COMIda si lo desea, a persona sola. Puede verse de 1 a 6 tarde, Villegas 11 altos.

AMPLIAS Y FRESCAS HABITACIOnes con balcón a la calle. Monte 562 entre San Nicolás y Antón Recio. Teléfono A5-2912.

EN LUJOSA RESIDENCIA SE ALquila una habitación a matrimonio o señoritas, con todo servicio. Tres cuadras de la Universidad, L número 256, bajos, entre 17 y 19. Se cambian referencias.

CARLOS III 502

Esquina Belascoaín, Departamentos y habitaciones de $7 a $20. hay agua caliente, teléfono y comida si desea.

NEPTUNO 212 MODERNO, HABITAción y servicios alquílase poca familia. Dueño teléfono M-9382 Suárez 22

HERMOSAS HABITACIONES. SE alquilan con o sin muebles en Infanta 116. Telf. U-5095.

ALQUILO MAGNIFICA HABITACION con ventanas, casa moderna de moralidad, baño completo, precio módico. Empedrado 217 casi esquina a Cuba.

GRAN CASA PARA FAMILIAS, MONte 5. Alquilo hermosos apartamentos de dos habitaciones, baño privado, balcón. Punto céntrico, casa de moralidad, mucha limpieza, pintados con exquisito gusto. Telf. A5-0401.

CASA MORAL ALQUILA HABITAción a una o dos personas mayores sin niños. Animas 769 (altos) entre Belascoaín y Gervasio.

CAMPANARIO 251 ALTOS ESQ. Concordia. Alquilo una habitación con balcón por Campanario, con lavabo, teléfono y limpieza. Sin muebles.

EDIFICIO «CUBA» SEIS PISOS. Empedrado No. 42 antiguo. 360 moderno, entre Habana y Compostela. Se alquilan amplias y ventiladas habitaciones, muy baratas, elevador, lavabos, luz toda la noche. Orden y moralidad. Telf. M-5113.

ALQUILERES

84 HABITACIONES

EN 4 No. 160 BAJOS ENTRADA dependiente se alquila habi[...] con servicio; comedor anexo, [...] matrimonio. módico precio. Inf[...] en 4 No. 154.

EN LO MEJOR DEL VEDADO, Czada 510 entre D y E se alq[...] tres habitaciones unidas con se[...] portal, entrada independiente y [...] bueno en la azotea. Casa tranq[...]

SE ALQUILA EN COMPOSTELA [...]mero 457, entre Teniente R[...] Amargura, espaciosos y frescos ap[...]tamentos y habitaciones acabados [...] pintar. Llaves e informes en la [...]ma. Propietario: Aguiar número [...] edificio Pedroso.

85 NAVES - LOCALES

ALQUILO LOCAL: LUGAR CEN[...]co hace esquina dos cuadras d[...] muelles. Propio para pequeño co[...]cio. Picota No. 76, esquina Fund[...] Precio de ocasión. Informes Ley[...]dal M-2222

LOCAL PROPIO COMERCIO, C depósito etc. Mercado Tacón [...] llaves en vidriera del portal. [...]ma: Armando Ruz. M-2943. al[...] rebajado.

SE ALQUILA UN LOCAL P fuente de soda; lechería; bar[...] etc. en Revilagigedo Nro. 352 en[...] a Puerta Cerrada. Informan Re[...]gigedo Nro. 353

ZULUETA 512 ENTRE MONT[...] Dragones, local propio para e[...]blecimiento; las llaves en el m[...] Informan: FO-2491.

SE ALQUILA UNA NAVE DE [...]nientos metros, propia para al[...] depósito e industria, en Subirana [...]quina a Santo Tomás; informes e[...] misma.

NAVE EN JOVELLAR Y ESP[...] Se alquila propia para garage [...]ller mecánica, tiene agua abun[...] y 300 metros de fondo. llave [...]formes en el 156. Melchor.

NAVES Y LOCALES ACABADOS [...] fabricar, se alquilan desde 60 [...]tros a 300. Todos con pavimento [...] granito y sin columnas interm[...] un local de esquina para adapta[...] cualquier negocio y otro propio [...] puestos de frutas, teniendo [...] apartamentos para familias e[...] planta alta. Marina y Ensenada [...] media cuadra de Concha y de la [...]ta del Centro Gallego; «La Bene[...]

REINA 159, MODERNO, ENTRE [...]yo y San Nicolás. Buen local [...] mucho fondo, propio comercio [...]nas o bufete. Informes: Tel[...] F1-6442.

ALQUILO LOCAL LEALTAD al lado Neptuno propio para d[...]sito o taller. En los altos viv[...] dos cuartos. Sala, cocina y baño [...]formes y llaves; Villegas 474, [...]fono A5-3441.

SE ALQUILA UN LOCAL CON apartamentos para comercio o in[...]tria, en la cuadra comercial de [...] Diez de Octubre 423, el dueño en la [...]ma de 7 a 6 Fernández.

CONCHA ESQUINA ENNA, E[...]cio moderno 2 plantas; Alqui[...]cal propio para establecimiento [...] contrato. Llaves Garage del [...] Dueño: Campanario 211. M-3140

SE ALQUILA UNA NAVE [...] de azotea, 850 metros, M[...] y Manila, entrada por dos calles [...]cia cuadra de la Calzada del Co[...] una del Paradero. Informes: [...] No. 314.

LOCAL PROPIO COMERCIO, C depósito etc. Llaves en vidriera [...] portal. Informa: Armando Ruz. M[...] alquiler rebajado.

CUBA 517 ENTRE MURALLA [...]niente Rey. Salón nave mode[...] por 34 metros; tiene aparta[...]mento 3 habitaciones y servicio[...]

CARNICEROS. CEDO LOCAL D[...]quina en San Miguel y San N[...] Informan en la bodega de 10 a [...] de 4 a 6.

ALQUILAMOS NAVES UNA [...]nientos metros otra mil m[...] juntas o separadas Subirana y [...]agüe cerca Infanta Carlos III [...]coaín. Informa La Vinatera.

COMERCIANTES, INDUSTRIA[...] alquilo hermosísimo local de [...] Jesús del Monte 516. Informan [...]fono F-3649.

87 HABANA

SE ALQUILA CASA CLAVEL entre Pajarito y Arbol Seco [...] 2|4; comedor al fondo; baño i[...]calado, cocina, patio y lava[...] Agua abundante.

SE ALQUILA ESCOBAR 212 [...] Concordia y Virtudes en [...] con sala, tres cuartos, baño in[...]lado. La llave en los altos. M-[...]

ALQUILO POCITO 422 ALTOS [...]tre Espada y San Francisco, [...] recibidor, tres cuartos, baño co[...]to intercalado comedor al fondo [...]na, despensa; cuarto y baño de [...]dos, Aguilera, Mercaderes 213 [...] U-6509.

ALQUILO INFANTA 1101 ESQ[...] Benjumeda segundo piso sala [...]medor, recibidor, tres cuartos [...] intercalado, cocina; gas; calen[...] precio 32 pesos Informan Primer [...] por Benjumeda. Telf. U-2595.

SE ALQUILA EN EL MODE[...] edificio de Monserrate esqu[...] Progreso, el séptimo piso propio [...] personas de gusto. Recibidor [...] comedor; dos cuartos con closets [...]ño intercalado y servicio de cri[...]

ALQUILO FRANCO 9 BAJOS, [...]derno, entre Carlos III y Es[...] aala, recibidor; comedor; tres ha[...]ciones; baño intercalado; cuarto y [...]vilio criados Informan M-1420.

ALQUILO HOSPITAL 170 ALT[...] entre Vapor y Príncipe, sala, 3 [...]tos. baño intercalado, comedor [...] más servicios moderna y fresca. T[...]bién alquilamos apto. chico al [...] esta finca. Llaves encargado. I[...]mes Mueblería El Fénix. Neptuno [...] Soledad Telf. U-1360.

ALQUILO CASA PLANTA BAJA [...] la grande, tres habitaciones, c[...]dor, demás servicio completo m[...]no, pintada de buen gusto clara [...]ca Hospital 609 entre San José y [...]lle.

ALQUILO MODERNO TERCER [...]so Manrique 261 entre Neptuno [...] Concordia con sala; dos cuartos [...]ño intercalado; comedor al fondo [...] otro cuarto con servicio. Cocina y [...]lentador gas. $30.00. F-7201. A-6[...]

FOLLETIN 59

EL SECRETO DE LA SOLTERONA

(POR E. MARLITT)

convencerle de que ella en nada había cambiado, porque le odiaba irrevocablemente y siempre le consideraba como el más cruel de sus enemigos. Pero es el caso que, ahora que se la ofrecía ocasión para ello no hallaba palabras con que expresar sus pensamientos, o la faltaba valor para pronunciarlas. La mirada penetrante de Juan parecía descifrar aquellos contrarios movimientos del ánimo de la joven, encadenando al mismo tiempo las palabras desagradables que no quería escuchar; y Felicidad se recriminaba al comprobar su obediencia a una dominación que no podía negar y que sufría contra su voluntad. Así pasaron algunos momentos de un silencio verdaderamente embarazoso, que Juan Hellwig rompió con estas palabras:

—Me va usted a hacer el favor de quitarse esa horrible montera que la cubre la cabeza.

Y sin esperar el permiso que pareca solicitar con sus palabras, cogió el sombrero de paja, viejo y estropeado, que tenía puesto la joven, y lo arrojó lejos de sí. Un rayo de sol, que penetraba por entre las ramos de árbol y caía ahora sobre la cabeza de Felicidad, hizo brillar los oscuros cabellos de la joven con reflejos dorados.

—¡Bien!— continuó con una leve sonrisa. —Ahora ya puedo seguir el trabajo a que se entregan los malos pensamientos detrás de su frente. La lucha en las tinieblas me parece odiosa... Me gusta ver a mi adversario frente a frente a la honrada y leal claridad del sol. Pues sé —añadió, señalando a la frente de la joven—que ahí está mi enemigo más obstinado.

¿Qué significaban aquellas palabras tan extrañas en la boca del rígido profesor, tan poco inclinado a las bromas? Era evidente que esperaba una respuesta. Por desgracia la sorpresa, el temor y mil sentimientos contradictorios y desconocidos, paralizaban la voz de la joven; sus manos reunían distraídamente las flores de varias clases que la llevaba Anita con una actividad incansable. Esas manos, pequeñas, que proseguían la tarea comenzada habían perdido algo de su aspereza, a causa de las ocupaciones sedentarias a que desde hacía algunos días se entregaba. Su tutor cogió de repente unan de aquellas manos, y examinó su palma, que aun conservaba huellas de trabajos groseros, que no podían borrarse tan rápidamente. Aquellas callosidades demostraban que el sistema de educación impuesto por el profesor había sido observado concienzudamente y todo rigor, y que la joven había sido criada para desempeñar los oficios más rudos y penosos. Aunque aquel examen ruborizó a Felicidad, la idea de que la miserable condición que revelaban sus manos era obra de la voluntad expresa de su tutor, la hizo sacar fuerzas de flaqueza. Levantó la cabeza, y le miró fría y tranquilamente. Juan soltó la mano de la joven, y después de pasarse una de las suyas por la frente, como si tratase de rechazar un pensamiento importuno, dijo:

—Usted iba con gusto a la escuela municipal, ¿no es verdad? Desea usted instruirse y desearía adquirir mayor suma de conocimientos, ¿no es eso?

—Sí—respondió la joven, llena de sorpresa ante aquellas frases tan extrañas en boca de Juan Hellwig.

—Está bien —dijo éste.— Y ahora dígame usted, ¿recuerda lo que le dije no hace muchos días?

—Lo recuerdo.

—Entonces, ¿ha comprendido usted que el deber manda a toda mujer ayudar a la reparación de un error que contra la voluntad de su autor se ha convertido en una atroz injusticia?

—No me decido tan fácilmente a seguir las opiniones ajenas— respondió Felicidad, dejando caer sobre sus rodilals la mano con que tenia el ramo, y mirando fijamente a su interlocutor. «En primer lugar añadió, sería preciso saber en qué consiste la reparación.

—Esos son pretextos —murmuró Juan, cuyo semblante se obscureció.

Y después, y olvidándose de que hasta entonces había hablado en términos generales, continuo la conversación yendo directamente a su objeto.

—Utsed no tiene —dijo— necesidad de defenderse con palabras; su semblante basta para que yo me abstenga de pedir a usted otra cosa que la que pueda ser equitativamente concedida. Se trata sencillamente, sea el que fuere el plan misterioso que se propone usted ejecutar de continuar un año más sometida a mi autoridad de tutor, y emplear ese tiempo en completar su educación... ¡No me interrumpa usted!— exclamó, levantando la voz y frunciendo las cejas, al observar un movimiento de protesta de la joven.— Piense usted que esta proposición parte de mí, y que ella puede satisfocer su amor propio, porque constituye la confesión de un error cometido en perjuicio de usted y la intención y los medios de repararlo. Y si esto no le basta, piense en que de este modo no hago otra cosa que continuar la obra comenzada por mi padre e interrumpida por lo que equivocadamente creí que la convenía a usted más.

—Es ya demasiado tarde para tomar ese partido.

—¡Demasiado tarde, cuando todava es usted una niña!

—No me ha comprendido usted. Quiero decir que durante el tiempo en que he sido una niña sin discernimiento y sin apoyo, he podido recibir una limosna, de grado o por fuerza. Ahora es distinto; puedo bastarme a mí misma, porque puedo trabajar, y no estoy dispuesta a recibir ni un céntimo que no haya ganado.

Juan Hellwig se mordió los labios y frunció las cejas.

—He previsto esa objeción —dijo con tono tranquilo y reposado, —porque conozco toda la extensión de su orgullo indomable. Mi plan es éste. Usted entrará en un colegio de señoritas en clase de interna; la prestaré la cantidad necesaria para pagar la pensión y demás gastos de sus estudios, y usted me la devolverá, sin que la perdone ni un céntimo, cuando gane lo necesario para su subsistecia. Conozco en Bonn un colegio que está admirablemente dirigido, administrado y organizado... Soy el médico del colegio, y amigo además de su excelente directora. Allí será usted muy bien recibida y perfectamente tratada... Y además —añadió, bajando su voz temblorosa— la perspectiva de una separación eterna se retrasará por algún tiempo. Dentro de dos semanas concluirán mis vacaciones, y me volveré a Bonn con mi prima... Usted vendrá con nosotros... Felicidad, recientemente la he ofrecido a usted mi apoyo; hoy la renuevo la oferta, y la ruego que lo acepte. Consienta usted, una vez siquiera, en no obrar bajo el impulso de un sentimiento vegativo y apasionado. Consienta usted en olvidar lo pasado por un momento, y permítame usted reparar el perjuicio que la he causado.

Felicidad escuchaba abatida. La voz de Juan había recobrado los acentos conmovedores que la joven notó cuando la contaba el apólogo [...] abeto. No se mostraba tan extra[...]dinariamente emocionado como [...] día, pero la franqueza sencilla [...]na con que confesaba sus errores [...] tenacidad que desplegaba para [...]rarlos, la expresión apaciblemente [...]ria con la que explicaba su plan [...]do contribuía a disipar el orgullo [...] el rencor de Felicidad.

—Si no hubiera ya tomado [...] resolución definitiva en lo que [...] mi porvenir—dijo la joven con [...] usada dulzura,—aceptaría con [...]tud la proposición de usted; pero [...] adquirido un compromiso que [...]mienza el mismo día en que de[...] servicio de la señora Hellwig.

—Ese compromiso, ¿es irrevocable?

—Sí, porque habiendo dado una mi palabra, tengo que cumplirla, [...] que de ello me resultase un gran perjuicio.

Juan se levantó vivamente, y [...] algunos pasos fuera del follaje [...] medio ocultaba el banco.

—¿Y no puede saberse—dijo [...] mirar a la joven—de qué clase [...] ese compromiso?

—Sí, ciertamente—respondió [...]cidad con sencillez,— y ya se lo [...]

M.E.C.D. 2016

ALQUILERES

87 HABANA

SE ALQUILAN LOS MODERNOS ALtos de Gloria No. 812 con sala, comedor 2|4; baño intercalado en $25.00 Informan Telf A-0369 y M-2272 dueño. Suárez No. 65.

EN $25.00 SE ALQUILA LA ACCEsoria de Marqués González letra A entre San José y San Rafael, acabada de pintar compuesta de: sala y una habitación; patio; baño, etc. Llaves en el puesto de frutas de San José y Marqués González. Informes Agustín Alvarez jr. Aguiar 305 Telf. A-7830.

SE ALQUILA MODERNA CASA Escobar 751 bajos sala, 2 cuartos, baño moderno, patio 22.00. La llave Escobar y Sitios. bodega. Dueño café de Monte y Zulueta. El Internacional, de 2 a 5 Pérez.

HORNOS Y VAPOR, A UNA CUAdra del parque Maceo, desde 26 pesos, casas modernas, con sala, comedor, dos habitaciones, baño completo, agua abundante Informes: Vapor 53, bajos, A-9825.

$30.00 SAN MIGUEL 716 ALTOS CON agua abundante, salaá saleta; comida, tres cuartos, baño, cocina y demás comodidades. Informa Juan Almada y llave en 714.

$25.00 ALQUILANSE LOS ALTOS Tenerife 206 y 210, entre Belas? cosaln y Rastro, compuestos sala; comedor; 2 cuartos; cocina y baño. Llave Rastro 68, encargado. Informes F-6527

ULTIMO PRECIO $30.00 ALQUILO Hospital 214 1er piso sala, 3 cuartos, baño intercalado, comedor, cocina, servicio criados. LLlave bajos. Telf. F-6779

SE ALQUILA UNA CASA MODERna con sala; comedor, dos cuartos, baño y cocina en $28, sita en Espada Nro. 305 entre Neptuno y Concordia Infórmese al teléfono X-1729

ESTEVEZ 15 A MEDIA CUADRA Monte y una Mercado, primer piso moderna, sala, dos habitaciones, salón comedor; baño intercalado, terraza interior agua impulsada. Abierto de 2 a 5.

SE ALQUILA EN ESPADA 214 ENtre Jovellar y San Lázaro, en $30, los bajos de una amplia casa antigua, con sala, saleta; tres cuartos; cocina y baño. Informes y llave en el 220, altos.

SE DESEA COLOCAR UNA SRA. ESpañola de regula edad para limpiar o ayudar a cocinar siendo casa de corta familia y tiene referencias. Teléfono I-3787.

SE ALQUILA A UNA CUADRA DE la Universidad Mazón No. 4, primer piso. Sala; comedor; baño; cocina; tres cuartos y servicio de criados. Informan Edificio Larrea 217. Telf. A-0696.

ALQUILO EN $33 BAJOS CERRADA del Paseo No. 13 entre Zanja y Salud sala; saleta; comedor; 3 cuartos; cuarto y servicios de criados; baño agua abundante. Llave en el No. 13 2do. piso.

SE ALQUILA LA PLANTA BAJA DE la casa de Basarrate, número 66, entre Neptuno y San Miguel, en $40. Llave en los altos, Informes Aguiar 202 altos Teléfonos FO-6007 y M-7714

SE ALQUILA SAN MIGUEL 106, bajos, muy céntrica, cerca de Neptuno y Galiano. Informes; M-2603. Llave en altos.

DOS CUADRAS DE LA UNIVERSIdad, Jovellar 253 moderno, bajos, sala, recibidor, tres cuartos, baño intercalado, comedor fondo, cocina, cuarto y servicio criados. Verse 12 a 6. Informes: I-4613, abundante agua.

SE ALQUILA ARAMBURO 421 ENtre Zanja y San José. Sala, comedor, cuatro habitaciones de 4x4, baño completo, cocina; agua todas horas. Gran patio, muy ventilada. Informa su dueño. Sr. Fuentevilla en la misma.

SE ALQUILA: ARAMBURO No. 13 entre 27 de Noviembre y Vapor; casa de sala, comedor; dos habitaciones baño y cocina. Informes: U-5858.

SE ALQUILA: 27 DE NOVIEMBRE, (Jovellar) No. 116 entre Espada y Hospital, apartamento de sala, comedor, dos habitaciones, baño y cocina; no les falta el agua U-5858.

SE ALQUILAN: 27 DE NOVIEMBRE Nos. 59 y 61 entre Aramburo y Hospital apartamentos de sala, comedor; dos habitaciones; baño intercalado completo. Llaves en los mismos. Informes: U 5858.

SE ALQUILAN: SAN MARTIN No 863 entre Oquendo y Soledad apartamentos de sala; dos habitaciones; baño y cocina. No falta el agua. Llaves en los mismos. Informes: U5858.

SE ALQUILA: MAZON Nos. 204 y 206 entre Valle y Zapata, casas de sala, comedor; tres habitaciones; baño intercalado completo; servicio de criados. (Cerca de la Universidad). Llaves en las mismas. Informes: U-5858.

SE ALQUILA CASTILLO 13-E ALtos casi esq. a Monte con 4 cuartos y demás comodidades. Informan en el A-9245 las llaves en el edificio Larrea de Monte.

SE OFRECE EN ARRENdamiento, una lujosa residencia en el Prado propia para familia, embajada, o para oficinas de lujo.

Mendoza y Cía.
Obispo 305. Telf. M-6921.

SAN JOAQUIN 380 BAJOS. A MEdia cuadra de Monte. Alquilo planta baja, tiene sala, 3 cuartos, servicio moderno, amplios patios. Informes en la misma de 2 a . y Bélgica 560 Somberos «Díaz Quirós».

$22.00, $25.00 Y 28.00 MODERNOS altos y bajos 2, 3 y 4 habitaciones, sala comedor; baño cofpleteo intercalado. Entre dos líneas tranvías. Vigía y Fernandina.

ACCESORIA AMUEBLADA CON VIdel y lavabo de agua corriente. Luz, ventilador, ropa de cama y limpieza $20 mensuales. Informes Teléfono: M-6622, Trocadero y Amistad.

SE ALQUILA UN PISO, SAN RAfael y Marqués González. Informan U-1427.

ARAMBURO 455 ENTRE ZANJA Y Salud, accesoria independiente y un cuarto alto vista calle. Informes Telf. U-2381.

VILLEGAS 58 ENTRE PROGRESO Y Empedrado. Se alquila moderno bajo. Sala comedor al fondo; tres cuartos; baño completo; cocina y servicios de criados. Informes en la misma.

SE ALQUILA HERMOSA CASA EN San José 862, entre Oquendo y Soledad, 2o. piso, sala, comedor, recibidor 4 cuartos, baño completo y baño criados. Informan en Oquendo 308 (Encargado).

CONSULADO 9 CASI ESQUINA AL Paseo del Prado, Se alquila en moderno Edificio, propio para personas de gusto, excelente piso altos, Recibidor sala; hall; dos dormitorios; con cuarto y baño completo intercalado; servicio de cridos. Hay elevador día y noche. Informes misma.

ALQUILERES

87 HABANA

SE ALQUILA
La Casa Escobar 751 bajos, sala, 2 cuartos, baño. La llave en la bodega. Dueño Monte y Zulueta. Café Internacional de 2 a 4 Sr. Pérez.

GALIANO 123. MODERNO
Se alquilan los altos, entre Animas y Lagunas, con sala; comedor, cuatro cuartos; baño, servicio. Tiene bomba para agua. Informan: Telf. A-8980 de 11 a 12 a.m. y de 3 a 4 p.m. dos meses en fondo. Precio: $350.0

VIVA CASA GRANDE, MODERNA. y barata a una cuadra de Ave. Menocal, con sala; comedor; y 3 habitaciones; altos y bajos; mucha agua, en Cruz del Padre y Velázquez, Telf. M-7107

SAN LAZARO 203
Entre Aguila y Blanco: se alquila amplia y ventilada habitación con luz y balcón a la calle. Informan en la misma.

$40 A $47. PRECIOS DE 1939. REBAJADOS. PISOS COMPLETOS MALECON 315, S. LAZARO 320,
entre San Nicolás y Galiano. Agua no falta, fría y caliente. Todos los locales con ventanas al exterior. Llaves en Malecón 20. piso. Informes M-2863.

Bajos Malecón, sala, 2 habitaciones, baño lujo, comedor, cocina cuarto y servicio criados. $45.

1er. piso Malecón sala, comedor, 3 cuartos, baño; cocina y servicio criados. $45.

Bajos San Lázaro, sala, comedor, 3 cuartos, baño lujo; cocina; cuartos; servicios criados. $43.

1er. piso San Lázaro, sala, comedor, 3 cuartos, baño; cocina y ss. criados. $45.

2do. piso San Lázaro, sala, comedor, 3 cuartos, baño lujo, cuarto y servicio de criados. $47.

ALQUILO CASA MODERNA MALOja 280 esquina Lealtad. Sala; comedor; dos cuartos; baño completo con calentador; patio. Precio: treinta pesos; llave en la bodega. Informan: teléfono I-6249

ALQUILO SEGUNDO PISO NEPTUno 626 entre Escobar y Gervasio, Sala, recibidor; tres cuartos; baño intercalado, comedor, cocina, Servicio criados. Azotea. Informan: Muralla 474, entre Cristo y Bernaza.

SE ALQUILAN LOS ALTOS DE Oquedo 464 entre Zanja y Salud, sala, recibidor, tres cuartos, baño completo intercalado, salón comedor, cocina, cuarto y servicio de criados. Llave en los bajos. Teléfono A-6567. I-3781.

88 VEDADO

SE ALQUILA MODERNA Y VENTIlada casa alta, 21 esq. a 14 Vedado. Sala, hall; 2 habitaciones comedor al fondo, baño intercalado y cocina. Llave en la misma. Informan M-7119.

VEDADO NUEVE No. 309 BAJOS ENtre H e I Portal; sala; saleta; 4 cuartos; bao intercalado; comedor al fondo; cocina; servicio criados; patio: traspatio. Llave e informan en la misma.

CALLE 27 No. 710 ENTRE A y B. SE alquilan modernos bajos con habitaciones de más comodidades. Llaves esquina A.

SE ALQUILA UNA CASA PORTAL sala, comedor cuatro habitaciones; calle B Nro. 660 ruta 27 y 29 Vedado. Teléfono F-6251

VEDADO. CHALET MODERNO DE dos plantas, calle 8, entre 23 y 21 sala, comedor, recibidor, cocina; 4 habitaciones; 2 baños; terraza cuarto y servicio criados. Llave 23 Nro. 1005

CALLE 12
Entre 3a. y 5a. Vedado, Magníficos pisos independientes, con garaga, casa acabada de fabricar. Informan en la misma o Telf I-6939

SE ALQUILA CALLE F Nro. 660 (altos) cerca de 27 en lo más alto del Vedado, en la acera de la brisa, y cerca de la Universidad e Instituto. Comodidades: sala grande; despacho y cuatro dormitorios grandes; 2 baños lujosos; comedor con bay-window; cocina; pantry; garage, cuarto de criados y cuarto de chauffeur, cada uno con baño; pinturas rtísticas, $90.

EN LO MAS ALTO DEL VEDADO, dos cuadras de la Universidad, Baños 281, entre 27 y 29, alquilo moderno chalecito, compuesto de portal, terraza, sala, tres habitaciones, hall, baño intercalado, comedor, cocina, habitación y baño de criados, garage. Todo decorado. Informan el mismo de 9 a 11 a. m.

$40.00. EDIFICIO M Y 21, RECIENconstruído. Sala, dormitorio, baño de colores, cocina y servicio de craidos. Informes. bufete de Arellano, M-3936.

CHALET PASEO ESQUINA A 27 SAla, vestíbulo, comedor, 5|4 y 2 baños familia; garage 2|4 criados. Llaves 27 No. 803. Ruz. M-2043, Rebajado a $75.

ALQUILO CASA VEDADO NUEVA con muebles matrimonio sin niños, 2 cuartos, baño intercalado; cocina cartón y si se quiere fogón estufina loza y refrigerador. Informan Línea 53. $60.00

TENGO PARA ALQUILAR CASAS amuebladas en la Habana y repartos. Compro, vendo, alquilo y permuto fincas urbanas y rústicas. Dinero para hipotecas. Lluria. Metropolitan 213 teléfono M-7078.

SE ALQUILA COMODA CASA CALLE 12 esquina Avenida 12, reparto Barreto, frente línea tranvías y ruta ómnibus, cinco habitaciones de dormir hermoso jardín, garage dos máquinas y demás comodidades. Informes Telf. A-6913. Administrador.

4 NRO. 603 ENTRE 25 Y 27, BAJOS; portal; sala; saleta; galería, 4 habitaciones; saleta de comer, cuarto y servicio de criados. Llave e informes; 23 Nro. 959. Telf. F-2188.

AVENIDA DE LOS PRESIDENTES 155, chalet moderno, próximo a desocuparse: vestíbulo, amplia sala, biblioteca amueblada, comedor, 6 habitaciones, 2 baños intercalados, cuartos y servicios criados, garage, lavadero y patio. Telf. F-7388.

89 CERRO - PALATINO

SE ALQUILA LA CASA CALZADA del Cerro No. 1819 altos, entre Arzobispo y Peñón, compuesta de terraza, sala, saleta, 4 cuartos, baño intercalado, cocina y comedor al fondo, servicio de criados, 1 precioso cuarto en la azotea, balcón a la Calzada del Cerro y balcón al parque de la Iglesia. Precio 40.00. Informes en frente en La Vencedora del Cerro. Telf. I-5074.

CALZADA DE PALATINO No. 219 antes No. 23 se alquilan unos altos por la calle Osma compuestos de sala, comedor, hall, tres habitaciones; baño y cocina. Precio 23.00. Informa el encargado.

SE ALQUILA EL ALTO DE LA CAsa Zequeira casi esquina Romay com puesto de sala. dos habitaciones; cocina y servicio. La llave e informan en la misma.

90 MARIANAO - REPARTOS

$37.00 ALQUILO CHALET, SEXTA entre 6 y 7 Buena Vista; techos monolíticos; 5 habitaciones, 2 baños, recibidor, garage y demás comodidades Informan F-3579

ALQUILERES

90 MARIANAO - REPARTOS

SE ALLQUILA EN MIRAMAR: ESpléndida residencia, lujosamente amueblada; gran portal; hall; living room; comedor; biblioteca; terraza; cuatro cuartos; tres baños; cuatro cuartos criados; garage para cuatro máquinas; radio; vajilla; frigidaire; $225. Informan F-2880

ALQUILO, TREINTA ENTRE 3a. Y 5a. Miramar hermoso chalet de dos plantas, acabado pintar agua y aceite, rodeado de tela metálica contra mosquitos, jardín, portal alrededor, sala, comedor; pantry; cocina; cuarto y baño criados, baño visitas; garage; dormitorios chauffeur, terrazas y demás comodidades para personas de gusto. Tranvía por el frente. Llave en la misma y Aguilera, Mercaderes 213. Teléfonos M-8628. U-6509.

ALQUILO EN 13 ENTRE 16 Y 18 Reparto Almendares moderna casa bien amueblada con sala; comedor; tres habitaciones; baño; pantry; cocina; cuarto y baño de criados y garage. En $130. Telf. FO-3252.

SE ALQUILA AMPLIACION ALMENdares chalet dos plantas muy fresco y cómodo, cuatro habitaciones y demás comodidades. Informan al teléfono FO-3447

SE ALQUILA UNA CASA PORTAL, sala, dos habitaciones, comedor, servicios; patio rande, calle 4 Nro. 69 Redención, Marianao Telf. F-6251

ALTURAS BUENAVISTA ALMENDAres, alquílanse fresquísimos altos y casitas independientes $12.00 y $18.00 edificio «Campana», Gocines $25 entre Línea y Calzada; Loma apeadero «Ceiba», tranvías Vedado-Miramar.

SE ALQUILA EL CHALET DE 6a Y la Buenavista al fondo de los chalets Barraqué; informes de 9 a 11 y 2 a 5.

TERCERA 65, ALTOS, ENTRE 16 Y 18, Almendares. Sala, dos cuartos grandes; comedor al fondo; baño completo; dos terrazas, etc. $24. Teléfono F-7148

SE ALQUILA LA CASA AVENIDA 11 esq. 10. Ampliación de Almendares con cinco habitaciones muy cómoda y fresca. Informan en la misma y en el teléfono FO-2224.

AVENIDA 9 ENTRE 6 Y 7, REPARto Buena Vista. Sala, comedor, cuatro habitaciones, etc., garage aparte con cuarto para chofer. Informes: Bufete de Arellano, M-3936.

SE ALQUILAN MODERNOS ALTOS Avenida Columbia 12, tres cuartos, baño; pantry; garage; cuarto criados. Todos los ómnibus pasan por el frente $40.00. Informan FO-7786.

SE ALQUILA AMPLIACION ALMENdares, calle 11 entre 6 y 7 casa: portal, garageá recibidor, sala, gabinete; 7 habitaciones; 4 baños; pantry; comedor; tea-room. Precio $50.00. Telf. FO-7094 (9 a 12 a. m.)

GENERAL LEE ENTRE CONCEPción y Reina, Quemados de Marianao, chalet altos y bajos, con terreno al fondo, 4 cuartos, baño intercalado moderno; agua fría y caliente, sala; comedor portal; cocina de carbón, pantry; servicio criados. Llaves allí o en Reina y Ferrocarril Playa. Informan M-2863 y F-3131.

MIRAMAR: 5a. AVENIDA ESQUINA a 8. Espléndida residencia lujosa y amplia, moderna acabada de pintar. Rodeada jardín. Informes: Teléfono F-7787.

ALQUILO CASA MARIANAO REAL Nro. 44, por San Jacinto frente a Compañía Teléfonos. Sala, comedor, dos grandes cuartos; baño moderno; cocina y gran patio. $25.00. Llaves la bodega. Gómez 2 A-9958

91 JESUS DEL MONTE - VIBORA

VIBORA. CARMEN 9, MEDIA CUAdra Calzada alquilo casas, pardín; portal; sala; comedor, 4 cuartos; baño; sala; comedor, 4 cuartos; baño; cocina; cuarto criado; patios; garage. Informan lado.

SE ALQUILA LA CASA SAN MARIAno 269 entre Armas y Porvenir compuesta de sala; comedor; dos cuartos; baño; cocina; sótano y un patio. Precio $20.00. La llave en la bodega. Informan M-2714.

ALQUILO EN $20 MILAGROS 275 entre Lawton y Armas sala; saleta; 3 cuartos; baño; cocina y patio. Llave en la misma.

NO PASE CALOR VIVA FRESCO. alquilo: San Carlos No. 41, Loma de Chaple. jardín, portal; sala; 3 habitaciones; baño comedor; cocina; terraza; pasillo $34.00. Informes Leyte-Vidal M-2222.

DELICIAS 126 ENTRE MANGOS Y princesa, bajos modernos, con sala, comedor, dos habitaciones; baño intercalado; cocina; dos cuadras de la Calzada. Verla de 2 a 5.

SE ALQUILA SANTA IRENE Y 10 de Octubre; sala; comedor y 4 cuartos, 2 en la azotea, agua abundante $25. en Jesús del Monte.

ALQUILO: LUZ Nro. 67, ESQ. SAN Luis, Víbora, espléndida casa con sala, comedor; cuatro habitaciones, baño intercalado, cuarto y servicios de criados; portal y jardín. Llaves por San Luis, familia Fidalgo. Informes M-3198 Precio: $50.

ALQUILO SANTA CATALINA 171-E entre San Anastasio y Lawton. Informa su dueño por el X-1898.

SE ALQUILA $25.00 DELICIAS 710 entre Milagros y Santa Catalina. Sala, comedor; tres cuartos; baño; cocina. servicios criados. Telf. A-7926 la llave en los altos.

SE ALQUILA EN GRAL. LACRET entre O-Farrill y Concejal Veiga, se alquila chalet, portal, sala, comedor; 4|4; baño intercalado, cocina; servicio criadas y hermoso traspatio. Informan en la misma.

ESTRADA PALMA 111 CERCA DE LA Calzada. Altos. Sala, comedor; 5 habitaciones; criados etc; terrazas. Llave allí. I-6348.

ALQUILO MILAGROS 365 PORVEnir 8-A amplia, portal; sala; saleta; 4|4; comedor; baño; cocina; patio; tras patio; agua todo el día $34.00. X-1984. Verla de 2 a 5 p. m.

SE ALQUILA PATROCINIO No. 3 ALtos con cuatro habitaciones y demás comodidades es moderna. Informan en el F-4463 e I-7242 las llaves en la bodega. San Ramón.

CONCEPCION 105 ENTRE BUENAventura. Se alquila, sala, saleta corrida, comedor, tres cuartos, baño cocina servicio para criados; patio; tras patio. Llave en la bodega. Informes: F-6309.

ALQUILO MAGNIFICA CASA, EStrada Palma 51, esquina Párraga, bajos; cuatro salones; repostería; cocina; altos: cuatro cuartos, dos baños; garage; tres cuartos criados; jardín. Informa: FO-3309 Edificio Ariosa

SE ALQUILA LA COMODA, FRESca y ventilada casa Encarnación No. 66 entre Dolores y San Indalecio. Llave bodega San Indalecio. Informes: F1-7672

ALQUILO SAN ANASTASIO 756 Y San Mariano moderna, portal, sala, 2 cuartos etc. $23. Rendueles I-4285.

ALQUILO CASA SOLA PLANTA. 10 de Octubre 35, sala, 4 cuartos, baño intercalado, comedor al fondo, cocina; cuarto criados; la llave en la bodega esquina.

SE ALQUILA GRANDIOSA RESIDENcia, tipo chalet, en la Víbora. Estrada Palma 2-14 esq. Concejal Veiga. Jardín; portal corrido; recibidor; sala; saleta; comedor; pantry; closet; hall; cocina, baño completo; patio; 2 cuartos criados y servicios. Altos: 6 cuartos, terraza; 2 baños completos; cuarto y servicio criados. Amplio garage. Informes misma.

SE ALQUILA HERMOSA CASA de dos plantas: 5 habitaciones, sala, comedor, biblioteca, cuartos de criados y garage. Gran patio de esquina, agua abundante. D-Strampes y Patrocinio Reparto Mendoza. Víbora. Telf. I-6303. I-3123.

ALQUILERES

91 JESUS DEL MONTE - VIBORA

A MEDIA CUADRA DEL PARADEro de la Víbora. San Lázaro entre Carmen y Patrocinio, se alquila casa, portal sala; dos cuartos; baño intercalado; comedor; cocina cuarto y servicio de criados, muy ventilada, agua abundante. $25.00. Informes Teléfono I-7588.

92 SANTOS SUAREZ - MENDOZA

LUIS ESTEVEZ 457 ENTRE JUAN Delgado y D-Strampes. Jardín; portal; sala; saleta; 3 habitaciones; baño; calentador; patio; traspatio. Verse de 2 a 5. Informan D-Strampes 207 casi esq. a Libertad.

ALQUILO PAZ ESQUINA LINEA altos bodega, 1 cuadra tranvías, ómnibus próximo fábricas Candado, Estrella. Ambrosía $20.00. Llaves en la bodega. Más detalles Maximino Martínez. Teléfono I-3173.

ALQUILO. FLORES 320, PORTAL, sala, saleta, cuatro habitaciones; servicio intercalado. Informes botica esquina.

ALQUILO SANTA CATALINA 213, entre Lawton y Armas, portal, sala, saleta, 3 habitaciones; baño; comedor al fondo; cuarto criados; llave al lado. Informes 7 Nro. 452 Vedado teléfono F-2970

ZAPOTES 307 ESQ. DUREGE. PREciosos bajos propios para matrimonio de gusto. Portal; sala; recibidor; amplia habitación; baño; comedor; cocina; calentador; patio y lavadero. Informan: F-7533 y en la misma.

ALQUILO $30 CHALET, TECHOS monolíticos portal; sala; saleta; 4 habitaciones; baño intercalado comedor. Sola 361 entre Santa Catalina y San Mariano, Paradero ómnibus. Llave al lado. San Lázaro 682 U-1802.

ALQUILO CASA ALTA ESQUINA fraile, comedor; sala; tres cuartos; servicios completos; Santos Suárez Lacret 609.

93 LUYANO

ALQUILO JUANA ALONSO 656 BAjos entre Clzada de Luyanó y Pedro Pernas: Portal, sala, dos cuartos baño intercalado; comedor; cocina; patio amplio; instalación de gas con calentador; abundante agua; casa nueva. Informes Altos del No. 652. derecha.

SE ALQUILA PARA COMERCIO, INdustria, vivienda, fábrica esquina Santa Felicia, Luyanó, frente al parque. Informan: I-6935.

97 GUANABACOA, REGLA Y CASA BLANCA

SE ALQUILA UNA CASITA TIENE sala; dos cuartos; pasillo y buena cocina y buen patio y agua abundante a todas horas; Calzada de Guanabacoa No. 6, Bellavista una cuadra antes de llegar al Crucero del ferrocarril. La Ruta 3 los deja a la puerta; casa pintada de azul.

98 ALQUILERES VARIOS

NECESITO DINERO (HOY MISMO) Alquilo mi casa en Barrio Azul Grant y Céspedes. Alquiler: diez pesos.

SE ALQUILAN LOS ALTOS DE LA primera casa del Reparto Alturas de Cojímar, Máximo Gómez y 32, sala, cuatro cuartos, dos baños, dos terrazas cuarto y servicio de criados, garage siempre agua. Llave en la misma. Rabell. Teléfonos A-6567 e I-3781.

SE SOLICITAN

99 SOLICITUD DE ALQUILERES

LOCAL: SE SOLICITA LOCAL O parte del mismo con vidriera en Neptnno San Rafael o Galiano. Gordon teléfono M-9324

SE DESEA ALQUILAR CASA EN el Vedado de 17 para arriba, o en el reparto La Sierra, que tenga de 5 a 6 cuartos y dos baños de familia; cuartos de criados con su servicio y garage. Precio razonable. Teléfono FO-2462

SOLICITO CASA EN LA HABANA con 10 a 14 habitaciones para 2 familias. Trato directo con el dueño. Estín, aptratado 169 Habana.

101 PERDIDAS

PERDIDA. — SE HA EXTRAVIADO el sábado 4 en Marianao, un alfiler de corbata con una perla montada en platino. Su dueño Cerro 1391, gratificará.

102 AGENCIAS COLOCACIONES

U-1880 «LA HABANERA»
NEPTUNO Y ESPADA. TENEMOS numeroso personal de hombres y mujeres, blancas, de color, extranjeros y del país, cocineras, criadas manejadoras; mensajeros; personal por horas. Sirvientes a clínicas con referencias U-1880.

AGENCIA «SAN RAFAEL» U-5388
NUMEROSO PERSONAL RECOMENdable blancos y de color extranjeros, del país, cocineras, criadas, manejadoras mensajeros; cocineros; criados; choferes, sirvientes a clínicas, personal por horas. U-5388.

«AGENCIA BEERS»
Hechos, no palabras. Colocados: Srta. Alemana como Institutriz con el Gobernador de Caracas, Venezuela, con contrato de un año $63 mensuales. Taquígrafa cubana, Inglés y español, Cía. Americana importante $125.00 Señorita cubana, taquígrafa Inglés-Español, con la Pepsi Cola Co., $24.00 semanales y numerosa cantidad de sirvientes, cocineros etc. con las mejores familias cubanas y extranjeros. Plaza de la Catedral No. 54 M-7730. (Desde hace 33 años).

LA MATANCERA: A-7740, SERVImos para cualquier parte de la Habana y repartos servidumbre de ambos sexos del país y extranjeros con referencias. servicio rápido, Son 465. entre Egido y Villegas.

103 CRIADAS - CRIADOS

SE SOLICITA CRIADA BLANCA PAra limpiar y fregar. Amargura No. 263 1er. Piso.

SE SOLICITA CRIADA PARA LIMpiar y cocinar, preferible española; casa corta familia; duerma en la colocación, mediana edad. Llaguno, F 656, Vedado. F-4136.

SOLICITASE CRIADA BLANCA MEdiana edad para matrimonio; dormir colocación con referencias; sueldo: seis pesos. Galiano 408 apartamento 32 señor Alvarez.

SE SOLICITAN DOS MUCHACHAS una que entiende de cocina y otra para ayudar con dos niños Sueldo $7.00 cada una y uniforme. Calle Quinta entre 6 y 8 Reparto La Sierra.

SOLICITO CRIADA DE MANO PEninsular, duerma colocación, sueldo $15. muy buenas recomendaciones, Baños 452 esquina a 19.

104 COCINERAS Y COCINEROS

SE NECESITA UNA COCINERA blanca de mediana edad que duerma en la colocación. Se paga buen sueldo. Santa Catalina 459, Reparto Mendoza. Telf. I-3703.

SOLICITO COCINERA Y CRIADA de cuartos; jóvenes blancas con referencias dormir en colocación, llamar después de las nueve. FO-1639

SOLICITO COCINERA DEL PAIS CON referencias y práctica. Dormir en la colocación. Ropa limpia y sueldo de 10 pesos. Línea 958 bajos entre 8 y 10

SOLICITO COCINERA EXPERTA muy limpia y ligera. Pago el viaje Carretera Central 1 km. pasado San Francisco de Paula «Villa Carinda». Ruta 7 por la puerta.

SE SOLICITAN

104 COCINERAS Y COCINEROS

SOLICITO COCINERA PARA UN matrimonio que sepa cocinar y que tenga referencias. Si no es así, que no se presente, sueldo: $10.00. Informan en Virtudes Nro. 355 altos.

SOLICITO COCINERA PARA MAtrimonio, blanca mediana edad, sin compromiso, que duerma en la colocación. Referencias. Diez pesos. Uniforme. Calle E y 16 Almendares. Ruta 30 de 8 a 12.

109 COSTURERAS y MODISTAS

SE SOLICITA COSTURERA QUE SEpa confeccionar y bordar a máquina ropa de niños, traer muestra de 9 a 10 a. m.. San Rafael 353.

114 AGENTES - VENDEDORES

NECESITASE SOCIO CON $1.500 PAra negocio establecido. Artículo en demando todo el año. Utilidad de $250 o más mensualmente posible al interesado. Contestar a L.F.H. DIADIO DE LA MARINA.

SUELDO Y COMISION, SOLICITO tres agentes. Asociación Médico-Quirúrgico Lourdes. Concepción 216, entre Lawton y San Anastasio, Víbora, de 8 a 10 a.m.

NECESITAMOS VENDEDOR MUY activo, con referencias, preferible escriba inglés debe tener conocimientos entre licoristas, embotelladores e industrias. Personalmente de 3 a 5. Compañía Ledo-Rojas S. A. San Lázaro 807. Habana.

SE SOLICITAN AGENTES EN EL INterior para vender caramelos, bombones; chocolates; dulces etc. magnífica utilidad; base contado; dirigirse a Cía. Empacadora, Apartado 44. Guanabacoa.

SOLICITAMOS VENDEDORES ACTIvos en toda la isla. Magnífica comisión por adelantado. Pida informes a . M. Michelena; Edificio Metropolitana 816. Habana.

IMPORTADORES, COMPRADORES, y vendedores, ofrecemos los más bajos precios obtenibles en todo el mundo para mercancías americanas y de otros países en almacenes afianzados libres de derechos en novedades, Sedería, Artículos de Tocador. Cosméticos, Quincallería y objetos para regalos. Compre de los mayoristas americanos que más barato venden en todo el mundo. 25 años de negocios son su mejor garantía y satisfacción. Solicite nuestro catálogo gratis y se convencerá de los bajos precios. Mills Sales Co. 901 Bdoarway New York. U. S. A.

SOLICITAMOS VENDEDORES PARA exquisitos vinos «Orotavi», fabricado de fruta bomba madurada en la mata. Pídala a José Caamaño, Morro y Refugio. Telf. A-7729.

115 OFICINISTAS

NECESITO UN JOVEN MENSAJERO para oficina, y una mecanógrafa. También necesito una camarera para hotel; dos criadas; una sirvienta para clínica y dos choferes $30. Compostela 362 agencia.

117 SOLICITUDES VARIAS

MEDICO
Solicito un compañero que desee establecer consulta tengo local apropiado y amueblado. Informes: San Nicolás 168 de 3 a 5.

NECESITO PERSONA PONERLA AL frente de hospedaje tiene que tener garantía efectiva se prefiere español. Informan Cuba 858 de 8 1|2 a 11 sólo.

CANTERAS
Sacadores de piedra en canteras, se solicitan para una cantera cerca de la Habana. No se quieren cuadrillas grandes, sino varias cuadrillas de cuatro o cinco hombres cada una. Buen jornal y pagos al día. Informes: Agustín Bel, Aguiar 305 altos de 4 a 5 p. m.

SE SOLICITA UN BUEN CARTULARIO DE NOTARIA
Para trabajar por pequeño sueldo y comisión en todas las escrituras que por su gestión se otorguen. Tiene que estar bien relacionado y traer referencias. Dirigirse al Departamento No. 106 del Edificio López Serrano. Vedado.

GANE DINERO. VENDA EN SUS RAtos libres a sus amigos artículo útil y solicitado. Nosotros le enseñamos como ganar magnífica comisión por adelantado. Escriba hoy mismo a Hook-Fast de Cuba, Edificio Metropolitana 816. Habana.

SE OFRECEN

118 CRIADAS-CRIADOS

CRIADO PRACTICO EN LOS SERvicios de comedor, limpieza y jardín se coloca para casa particular con buenas referencias. F-6008

SE OFRECE UNA BUENA CRIADA para cuartos o comedor con buenas referencias para limpieza solo. Duerme e nla colocación y sale a los repartos. Informan Telf. M-1149

SE OFRECE UNA BUENA CRIADA para cuartos o comedor con buenas referencias o para limpieza general; duerme en la colocación y sale a los repartos. Informes calle 23 Nro. 407 esqina a J Telf. F-2524

SE OFRECE CRIADA PARA CUARtos y costura; cabe coser de lo que pidan; se adapta a cualquier situación y duerme en la colocación; sale a los repartos, referencias inmejorables. Informan 23 Nro. 407 esquina a J, Telf. F-2524

ESPAÑOLA CON BUENA PRESENcia y referencias se ofrece para criada de mano, cuarto o comedor. Sabe servir a la rusa y cumplir con su obligada. Informan M-6962.

SE DESEA COLOCAR UNA JOVEN española para criada, manejadora o cocinera. Tiene referencias. F-6155.

SE OFRECE UNA ESPAÑOLA DE mediana edad para criada de mano o cuartos sabe lavar ropa fina y zurcir bien y tiene referencias Teléfono: F-4433.

SE DESEA COLOCAR UNA MUCHAcha española de criada de mano o de cuartos zurce, entiende de costura, sueldo 17 pesos lava ropa fina. Carnicería I-7350.

SE DESEA COLOCAR SEÑORA ESpañola para cuartos, sabe coser y planchar, no menos de 20 pesos, tie ne referencis. Animas 409 altos.

SE OFRECE UN CRIADO DE MANO español con garantías de casas conocidas No tiene compromisos y se coloca en donde se ofrezca. Sabe hacer cocteles y todo lo que sea necesario de casa particular Informes M-4859

DESEA COLOCARSE UNA JOVEN española para cuartos o comedor, no le importa cocinar y limpiar a corta familia y tiene buenas referencias Teléfono F-6107

DESEA COLOCARSE MUCHACHA española, para criada de mano, o para cocinar y limpiar a matrimonio solo, lava y plancha ropa fina. Telf. F-6777.

SE OFRECE UNA EXCELENTE criada de mano tiene presencia para criada de cocina, sabe lavar ropa fina y con buena referencias. Informan F-3921.

SE DESEA COLOCAR UNA SEÑOra de mediana edad Tiene referencias, el Vedado. F-4029.

DESEA COLOCARSE UNA ESPAÑOla, para criada de cuartos y coser o de criada de comedor, si es corta familia; tiene referencias. M-2080.

SE OFRECE UN CRIADO DE MAnos español, tiene buenas referencias sabe planchar, sirve a la rusa. Sale al campo. Informan Telf. M-5244.

SE OFRECEN

118 CRIADAS-CRIADOS

SE COLOCA MUCHACHA ESPAÑOla para cuartos y comedor o para todo servicio de corta familia; tiene quien la recomiende. Telf. FO-7842.

JOVEN ESPAÑOL 20 AÑOS DE EDAD solicita trabajo en casa particular para todos los quehaceres de casa particular, sirve a la rusa y a la criolla, tiene buenas referencias, Llame al teléfono M-4179 Antonio.

JOVEN EXCELENTE CRIADA DE manos, comedor o de cuarto se ofrece; sabe servir a la rusa o corriente es presentable. También de manejadora o por horas. Informan FO-1077.

ESPAÑOLA DESEA COLOCARSE PAra cuartos y coser o criada de manos; tiene muy buenas referencias. Teléfono F-6169.

SE DESEA COLOCAR UNA MUCHAcha joven y fina de color para criada de manos o limpieza por horas. Teléfono A-8423.

SE COLOCA UNA JOVEN ESPAÑOla fina y de buena presencia para cuartos o comedor, sabe servir a la rusa y lava ropa fina. A5-0622. Tiene referencias.

SE DESEA COLOCAR UNA BUENA criada de mano con referencias. También una experta cocinera. Tienen buenas recomedacioes. F-4331.

SE DESEA COLOCAR UNA MUCHAcha española de mediana edad para criada de mano o cocinar y limpiar a muy corta familia, sabe trabajar y tiene muy buenas referencias. Teléfono F-5361.

JOVEN ESPAÑOL DESEA COLOCARse de criado de comedor u otros quehaceres; sabe cumplir con su obligación y tiene buenas referencias. Para más informes llame al teléfono A-9358.

JOVEN ESPAÑOLA PARA CRIADA de mano cuartos o manejadora. sabe coser, buen carácter fina y cumplidora. referencias de casas conocidas. FO-1167.

DESEA COLOCARSE UNA BUENA criada española para limpieza, criada de mano; tiene referencias; es muy trabajadora y limpia. No acepto menos de $15. Llame a Josefa M-3339.

SE DESEA COLOCAR UNA MUCHAcha española de criada de manos o de comedor; tiene recomendaciones de la casa donde ella trabaja. U-6164.

SE OFRECE JOVEN BLANCA EXtranjera con inmejorables referencias, buena presencia, para criada de cuartos; comedor o manejadora. Sabe inglés y no tiene grandes pretensiones. Informan M-6962.

SE OFRECE MUY BUENA CRIADA de mano o cuartos, muy limpia y sabe cumplir su obligación. Tiene muy buenas referencias, va a cualquier lugar, lo mismo para la Habana o repartos: F-3141.

DESEA COLOCARSE UN JOVEN DE criado de manos, práctico en el servicio de comedor; tiene buenas referencias; preguntar en la marmolería F-6008

ESPAÑOLA DE MEDIANA EDAD, se coloca de criada de manos o para cocinar; tiene recomendaciones. sabe cumplir con su obligación y no le importa ir a los repartos. M-6359

DESEA COLOCARSE UNA BUENA criada de mano o para habitaciones; tiene referencias de buenas casas que trabajó. Telf. M-1959 «La Palma».

DESEA COLOCARSE UNA JOVEN de color para criada de mano; desea buena casa. Telf M-5354

ESPAÑOLA DESEA COLOCARSE PAra criada de mano o de cuartos o atender cocina y limpiar; es formal tiene tiempo; llamen M-4853, precio alto.

DESEA COLOCARSE UNA MUCHAcha de color para criada de mano o cocinar y limpiar; sueldo no menos de $15. Informes Telf. F-3585

SE DESEA COLOCAR UNA JOVEN de color para limpiar por horas; no importa donde sea. U-3524, Basarrate Nro. 275 entre Valle y Zanja.

HOMBRE DE MEDIANA EDAD DEdesea colocarse para portero o sirviente de comedor o sereno u otros quehaceres. Informan por el teléfono M-4213

MATRIMONIO ESPAÑOL JOVEN; ella cocinera o cuartos; él criado de manos, sirve la mesa como se la pidan y toda clases de coteles; dan un servicio fino juntos o separados. Buenas referencias. Telf. M-6660 Teresa.

DESEA COLOCARSE UN JOVEN mestizo de buena presencia, sin pretensiones; excelentes referencias. Para cuidar oficinas criado de mano o camarero, sabe lavar máquinas. Telf. X-1791

SE OFRECE ESPAÑOLA FINA PARA cuartos y costura, experta en el más fino servicio; acostumbrada a trabajar en casas de primera y con buenas referencias. Telf. A-9427.

JOVEN ESPAÑOLA DESEA COLOcarse para cuartos y coser. Tiene referencias. Telf. U-5851

DE CRIADO DE MANO DESEA COlocarse joven español. Telf. U-5851

SE OFRECE JOVEN DE BUENA MOralidad para trabajar en comercio, casa de huéspedes, oficina o casa particular. Ernesto, Mercaderes Nro. 11, altos.

DESEA COLOCARSE UNA ESPAÑOla para comedor o de cuartos; tiene buenas referencias. Teléfono: F-6206

SE DESEA COLOCAR UNA ESPAÑOla para cuartos o comedor; tiene referencias; le gustan los niños; prefiere el Vedado. Telf. U-6220

DESEA COLOCARSE CRIADO DE mano español, conoce perfectamente sus obligaciones; va a cualquier parte; sabe servir mesa a la rusa y tiene referencias de biuenas casas. Telf. M-1959

SE DESEA COLOCAR UNA SEÑORA española de mediana edad para cocinar y limpiar, tiene buenas referencias. Telf. A-9774

SE DESEA COLOCAR UNA MUCHAcha española para criada de mano o cuarto. Tiene referencias. Teléfono U-5470

SE OFRECE UNA ESPAÑOLA PARA cuartos y coser, casa fina; tiene referencias. Telf M-8766

SE OFRECE A CASA DE FAMILIA peninsular práctico en todo lo que requiere un servicio fino y esmerado; hace coteles; plancha ropa de caballeros; no le importa salir al campo. M-4167; magníficas referencias de familias distinguidas.

DESEA COLOCARSE UNA ESPAÑOla para criada de cuartos o comedor; tiene buenas referencias. Teléfono M-1539

SE OFRECE JOVEN, MULATA CLAra para el servicio de limpieza o cocinar con buenas referencias. Informan en el Telf. U-3750

CRIADO JOVEN MESTIZO, DEL país, con magníficas referencias se ofrece como criado de mano o comedor, sirve a la rusa y está acostumbrado al servicio fino. Tiene buen carácter y sabe cumplir sus obligaciones. F-4848

SE DESEA COLOCAR UNA ESPAñola de mediana edad, (son pretensiones) lleva tiempo en el país, Tiene biuenas referencias. Telf. M-1288.

DESEA COLOCARSE UNA JOVEN española para criada de manos o de cuartos. Tiene buenas referencias. Telf. F-5884

SE DESEA COLOCAR UN MATRImonio español para todos los quehaceres de la casa; entiende de cocina y son trabajadores. Teléfonos: F-2346 y F-6298

SE DESEA COLOCAR UN CRIADO de mano español de 27 años de edad; tiene biuenas referencias; sabe servir mesa a la rusa. F-6294, Calzada entre 8 y 10 Vedado.

DESEA COLOCARSE CRIADO JOven para comedor, cuartos o manejadora; es formal y tiene quien la recomiende. Telf. F-6068

SE OFRECEN

118 CRIADAS-CRIADOS

DESEA COLOCARSE UNA SEÑORA española para criada o manejadora. Otra para criada 35 años buen sueldo lo mismo salen de la Habana. Formales Telf. U-6265

SE DESEA COLOCAR UNA ESPAÑOla de criada de mano; sabe cumplir con su deber; y tiene buenas referencias; prefiere los repartos, teléfono I-7555

SE DESEA COLLOCAR UNA JOVEN española de criada de cuartos referencias las que le pidan. Teléfono: M-7754

DESEA COLOCARSE UNA JOVEN española, para criada de mano, tiene referencias, va a los repartos planchar ropa fina. Telf. F-7348.

SE DESEA COLOCAR JOVEN ESPAñola muy seria y trabajadora de criada de comedor o cuartos con muy bueras referencias de las casas que trabajó. M-6962.

SE OFRECE CRIADO ESPAÑOL PAra servicio de comedor, tiene referencias. Teléfono. M-4167.

DESEA COLOCARSE UNA JOVEN ESpañola para criada de mano, cuarto o manejadora, es formal; para más informes Oficios y Muralla (bodega).

MUCHACHA ESPAÑOLA DESEA COlocarse para la limpieza para todo, corta familia, prefiere Vedado. X-2988.

SE DESEA COLOCAR UNA MUCHAcha de criada por horas. Calle 5 No. 367 entre B y C. habitación 8. F-3164.

DESEA COLOCARSE UNA LAVANdera para casa particular, o en su casa, tiene buenas referencias FO-7361.

119 COCINERAS-COCINEROS

SE OFRECE UNA BUENA COCINEra parda repostera para cocinar o cocinar y limpiar; tiene buenas referencias; duerme fuera o dentro, según trato informes F-2524

SE OFRECE UNA BUENA COCINEra parda repostera para cocinar o cocinar y limpiar; tiene buenas referencias,; duerme fuera o dentro según trato. Informan M-1149

..UN BUEN MAESTRO COCINERO Repostero joven chino cocina criolla y española; sabe cumplir con su obligación; tiene buenas recomendaciones. Informan Telf. M-9164 desea colocarse casa particular.

SE OFRECE ESPAÑOLA PAOA COcinar y limpiar o para criada de mano, formal y trabajadora, sabe cumplir con su obligación. F-6205.

SE OFRECE JOVEN ESPAÑOLA CON buena presencia y muy buenas referencias para cocinar sólo o cocinar y limpiar a corta familia, es repostera. Informan M-6962.

PARA JESUS DEL MONTE Y VIBOra se coloca española de mediana edad para cocinar a corta familia sin pretensiones. Tiene referencias. Teléfono I-5972.

SE DESEA COLOCAR JOVEN ESpañola buena cocinera y repostera con muy buenas referencias y dormir fuera Telf. M-1180.

SE OFRECE UNA JOVEN DE COlor formal y decente para cocinar exclusivamente sabe cocinar bien, duerme en la colocación, no va a tratar lejos si no le pagan los viajes. Telf. A-6837.

SEÑORA DEL PAIS CON MAGNIFIficas referencias ofrécese de cocinera, hace o no repostería y duerme fuera o colocación, prefiere los repartos; no menos de $15. Informan FO-1077.

SE OFRECE UNA COCINERA REPOStera o para cocina sencilla no importa el punto que sea tiene buena presencia y con buenas referencias. Informan F-3921.

DESEA COLOCARSE UNA SEÑORA de mediana edad, española, cocinar sabe sus obligaciones; cocina criolla, española y americana; entiende de repostería. Telf. F-2567.

SE DESEA COLOCAR UNA JOVEN española para cocinar y sabe de repostería tiene referencia Telf. M-3436

SE OFRECE UNA BUENA COCINEra de color repostera. Tiene referencias, cocina criolla, americana y a la francesa. Habla inglés. Telf. U-3258 María

SRA. ESPAÑOLA DESEA COLOCARse para cocinar; cocina bien y no le importa ayudar a la limpieza. Tiene buenas referencias. no duerme en la colocación. Telf. M-1546.

DESEA COLOCARSE UNA COCINEra del país, sabe cocinar buen, entiende algo de repostería, tiene referencias. F-4613

SE OFRECE UNA MAGNIFICA COcinera de color con magníficas referencias para cocinar sólo o cocinar y limpiar; sale a donde quiera. Duerme fuera o en acomodo o al extranjero. Informes F-2067.

SE DESEA COLOCAR UNA MUCHAcha española para cocinar o limpiar a matrimonio o corta familia o de manejadora, referencias donde trabaja Telf. U-2914.

SE DESEA COLOCAR UN BUEN COcinero español y repostero, en casa particular o de comercio. Tiene buenas referencias. M-8857.

COCINERA ESPAÑOLA DESEA COlocarse para el servicio de una corta familia Es muy práctica en la cocina y en todo. Desea colocarse con familia moral. Tiene recomendaciones. Telf. U-5901.

F-3141. SE OFRECE BUENA COCInera o criada de mano, muy limpia y cumplidora. También ambas cosas. Buenas referencais, va para la Habana o repartos: F-3141.

A COLORED WOMAN WANTS WORK as cook as house worn, experience american good cook. Call FO-3896.

COCINERO JOVEN ESPAÑOL DEsea colocarse en casa particular. Tiene buenas referencias de las mejores familias de Cuba. Conoce la cocina francesa, española, americana y criol'a. Toda clase de pastelería, repostería y helados. F-4355.

SE OFRECE ESPAÑOLA PARA COcinar y limpiar; mediana edad, para corta familia. Telf. F-4366

DESEA COLOCARSE UN COCINERO joven asiático en cocina con biuena szón y referencias; preguntar en la marmolería de Tarasido, F-6008

SE DESEA COLOCAR UNA COCINEra repostera española es práctica en el oficio; cocina enpañola y criolla. Llamen al F-6047

DESEA COLOCARSE MAESTRO COcinero asiático joven, experto en toda clase de cocina y repostería, para casa particular. Habla bien español y tiene referencias de buenas casas. Teléfonos M-1959.

DESEA CCOLOCARSE UNA SEÑORA blanca del país, con buenas referencias, exclusivamente para la cocina; entiende de repostería. Teléfono A-9580.

DESEA COLOCARSE UNA COCINEra de color, inglesa; tiene muy buenas referencias. Telof U-2855

DESEA COLOCARSE UNA SEÑORA española de mediana edad en casa particular o establecimiento. Cocina a la española y criolla; sabe también de Repostería, tiene quien la recomiende, duerme en la colocación. Telf. M-6560

DESEA COLOCARSE UNA BUENA cocinera repostera española; cocina a la española y a la criolla; sabe cumplir con su obligación; tiene referencias. Informan Dragones No. 410.

SE OFRECE JOVEN DE COLOR PAra cocinar o limpiar dormir fuera. Tef U-6843

SE DESEA COLOCAR UN GRAN COcinero fino, asiático, en casa particular. Muy práctico criolla, española y francesa. Hace dulces variados. Es limpio y formal y tiene muy buenas referencias. M-4310

SE OFRECEN

119 COCINERAS-COCINEROS

SEÑORA ESPAÑOLA DESEA COlocarse para cocinar y limpieza de corta famili.. Telf. M-3820

DESEA COLOCARSE UN MAESTRO cocinero y repostero, de color en casa particular y de moralidad y buen gusto. Tiene recomendaciones; llamar al F-5355, José.

DESEA COLOCARSE UNA SEÑORA española para cocinar y ayudar a la limpieza. Duerme fuera. Teléfono F-6282 Vedado.

SE DESEA COLOCAR UNA SEÑORA de color, sabe hacer dulces y plaza, tiene muchas referencias; no se coloca por menos de 20 pesos; no duerme en la colocación; pregunte por María. Telf. A-0546 Omoa Nro. 278

UNA JOVEN ESPAÑOLA DESEA colocarse para cocinar y limpiar a matrimonio sola o para criada de manos, cuartos o comedor; cose, lava y plancha; es seria y trabajadora; no duerme en 1 colocación; llamen al X-2980

JOVEN ESPAÑOLA DESEA COCInar a corta fmilia; tiene referencias. informan FO-2916

COCINERA DE MEDIANA EDAD, española desea colocarse para cocinar y ayudar en la limpieza o cocinar y limpiar casa de corta familia. Tiene referencias; duerme en la colocación. Teléfono M-7362. Sueldo: 12 o 15 pesos.

SE DESEA COLOCAR UNA JOVEN española para cocinar y limpiar o para cuartos siendo corta familia. Teléfono F-6133.

SE OFRECE JOVEN PARA COCINAR o criada de manos. Telf. FO-2444.

SE COLOCA COCINERA MEDIANA edad española para cocinar. Telf. M-4022.

DESEA COLOCARSE UNA COCINEra de color de mediana edad, duerme en la colocación. Telf. F-6252.

SE DESEA COLOCAR UNA ESPAÑOla para cociar y limpiar a corta familia, no se coloca menos de 15 pesos Informes en la misma X-2106.

SE DESEA COLOCAR JOVEN ESPAñola para cocinar, cocina bien, desea ayudar a la limpieza, tiene referencias. M-4890.

SE DESEA COLOCAR UNA SRA. ESpañola para cocinar y limpiar a matrimonio solo o corta familia, tiene referencias y sabe su obligación. Teléfono F-2693.

120 MANEJADORAS

SE OFRECE UNA BUENA MANEjadora práctica y cariñosa con los niños; tiene buenas referencias; salgo a los repartos o cualquier lugar del interior. Informes en la calle 23 Nro. 407 esquina a J Telf. F-2524

SE OFRECE UNA MANEJADORA O para criada de cuartos, sabe zurcir, o para lavar en la casa ropa fina tiene buenas referencias. Informan: F-3921.

JOVEN ESPAÑOLA DESEA COLOcarse con familia honorable. Manejadora o sirvienta. con referencias. llame: Elena Telf. M-1395.

SE OFRECE UNA MUCHACHA blanca de buena presencia y con muy buenas referencias para manejadora o criada de mano; es cariñosa con los niños. Para mejores informes llame al teléfono FO-2776, preguntar por Nena.

122 INSTITUTRIZ

INSTITUTRIZ AMERICANA, DESEA empleo por las mañanas solamente. Puedo facilitar las mejores referencias. Informan U-5331 entre 8 y 30 y 11 a.m.

123 COSTURERAS y MODISTAS

MODISTA COMPETENTE — DESEA trabajar en casa particular; no le importa dos o tres días por semana hace trajes sastre y abrigos; reforma también pieles. Calle A entre 14 y 16 Almendares, Telf. FO-2705, Jovita.

124 LAVANDERAS-LAVANDEROS

SE DESEA COLOCAR UNA MUCHAcha de color del campo para lavar o limpiar, dormir fuera. Otra para limpieza en las horas de la mañana, Si es reparto con viajes pagos. Seriedad y formalidad. Llamen F-6175.

125 CHOFERES

DESEA COLOCARSE UN BUEN Chauffeur experto en toda clase de máquinas y mecánica, sin pretensiones. Tiene referencias de buenas casas. Telf. M-1959

DESEA COLOCARSE UN CHAUFfeur de color; tiene algunos años práctica y buenas recomendaciones; no duerme en la colocación. Informes: F-4422

BUEN CHOFER SE OFRECE PARA trabajar en casa particular, con muy buena recomendación de casas donde ha trabajado. Informan FO-1024

SE DESEA COLOCAR UN BUEN choffer español, experto en toda clase de máquinas y mecánica, con esmeradas referencias de la dasa donde ha trabajado. Telf. F-4343.

CHOFFER DE COLOR CON BUEnas referencias y bastante experiencia, desea colocarse Baños Nro 2 o al teléfono F-6137, preguntar por José

SE OFRECE UN JOVEN PARA cualquier trabajo, sin pretensiones de ninguna clase; deme una oportunidad para demostrar que sirvo, llamen al F-2808

CHAUFFEUR ESPAÑOL MEDIANA edad desea coloarse sin pretensiones y con referencias donde trabajó. Piñera 307 Cerro Telf. I-6337

SE DESEA COLOCAR CHAUFFEUR español muy serio y con muy buenas referencias de las últimas casas en que trabajó prácticamente conoce mecánica y manejo toda clase de automóviles; lleva 12 años particular. Tintorería F-5887

CHOFER DE MAGNIFICAS REFErencias y diez años de práctica solicita trabajo en casa de familia respetable maneja cualquier clase de máquina FO-3616.

126 JARDINEROS

DESEA COLOCARSE JARDINERO español; experto en todo lo qiue requiere un buen jardinero, sin pretensiones; puiede hacer otros trabajos y tiene refrencias. Telf. M-1959.

JARDINERO JAPONES DESEA COlocarse de jardinero en casa particular; entiende bien su trabajo; es cumplidor y tiene referencias. Teléfono F-6003

129 OFICINISTAS

VIAJANTE DE COMERCIO, CORRESponsal inglés español, traducciones, contabilidad y mecanografía. Sale al campo o extranjero. M-7730.

SE OFRECE UN JOVEN CON CONOcimiento de oficina, 10 años experiencia; contabilidad y mecanografía, sin pretensiones; es del interior y tiene referencias. Bernaza 156 preguntar por Carlos Villar.

JOVEN CUBANO CON CONOCIMIENtos de contabilidad, mecanografía e inglés desea colocación. Tiene buenas referencias y certificados de colegios cubanos y americanos. R. Jiménez, Prado 519 apto. No. 1 Telf. M-1914.

JOVEN CUBANO, 20 AÑOS DE EDAD de buena presencia y fácil trato, desea colocarse. Habla escribe y traduce inglés correctamente. Amplios conocimientos de contabilidad, teneduría de libros, mecanografía, correspondencia en inglés y castellano, y todo concerniente a la carrera comercial. Francisco Folgueira, Cda. del Cerro No. 1575, Telf. A-9669.

131 OFERTAS VARIAS

SE OFRECE JOVEN EXPERTO PAra cuidar enfermos casa particular. Buenas referencias. Informan Teléfono F-4852.

M.E.C.D. 2016

DESDE WASHINGTON

La industria azucarera en su parte fabril

(*Especial para el DIARIO DE LA MARINA*)

En la crónica de Enero 25 puse de manifiesto las ventajas de la industria azucarera en su parte agrícola, las cuales, de una manera más o menos general y completa, son apreciadas en Cuba, si no por todos, porque todavía prevalecen ciertas ideas erróneas sobre el asunto, a lo menos por los verdaderos agricultores unánimemente.

La industria tiene, además, la parte exclusivamente fabril, la única que, en muchas ocasiones, se toma en cuenta cuando se habla o se escribe sobre cuestiones azucareras. Sobre esta parte fabril hay mucha más disparidad de criterios y mucha mayor confusión de ideas al tratarse de valuar los aportes de la industria a la economía cubana, en la más amplia acepción del término, es decir, de apreciar los beneficios mayores o menores que reporta a la misma.

A título de ser la primera y más importante de las industrias cubanas exportadoras, la industria azucarera llena las funciones económicas esenciales de las industrias del grupo (a) de mi clasificación práctica, al cual pertenece. *Primero*, proporciona trabajo en mucho mayor volumen que las demás industrias en la producción de la materia prima, la caña; *segundo*, proporciona trabajo en la elaboración o la manufactura del producto, el azúcar; *tercero*, abastece al país de un artículo de primera necesidad al más bajo precio del mundo; *cuarto*, vende en el extranjero azúcar y mieles de diversos tipos, asegurando ingresos a la nación que constituyen la principal fuente de abasto de numerario de nuestro recipiente económico; *quinto*, llena la función económica adicional, no común a todas las demás industrias del grupo (a), de obtener un subproducto, las mieles finales, que constituye la materia prima para las destilerías nacionales—una industria muy importante—sin perjuicio de dejar un fuerte sobrante para la exportación al extranjero, con lo cual asegura a Cuba ingresos que se suman a los del azúcar.

Respecto del extremo primero, o sea proporcionar trabajo con la siembra, cultivo, corte y tiro de la caña, nada he de agregar a lo que ya queda dicho, particularmente en la crónica de 25 de Enero.

Tocante al segundo extremo, o sea al de proporcionar trabajo en la elaboración o fabricación del azúcar, nadie niega que la industria azucarera emplea durante la zafra un número crecido de trabajadores en la conducción por ferrocarril de la caña a los ingenios, las operaciones de la fabricación del azúcar propiamente dicha, la conducción del azúcar a los puertos, y la carga y estiva de los numerosos buques encargados de transportar dicho azúcar al extranjero.

En este punto se señala, no obstante, con gran frecuencia, que la industria adolece de la deficiencia de no proporcionar empleo regular y constante al trabajador, ya que el período de intensa actividad de la zafra, reducido desde hace varios años a un plazo de noventa o cien días, va seguido del otro período mucho más largo del llamado «tiempo muerto», durante el cual los ingenios reducen el número de sus obreros y empleados a un corto número.

La peculiaridad que acaba de señalarse, propia y distintiva de casi todas o de todas las industrias de base agrícola, la actividad de las cuales guarda una estrecha y directa relación con la recolección de las cosechas, constituye un grave y serio inconveniente para los obreros y empleados que trabajan en la parte fabril de la industria azucarera, pero el perjuicio que en tal sentido recibe el trabajador no es imputable a la industria azucarera, estricta y justicieramente hablando. En la índole o en la naturaleza misma de la industria está que los ingenios no puedan funcionar sino en el período de madurez de la caña, cuando ésta produce el más alto rendimiento en azúcar, y si ese período se ha acortado más de lo usual en los últimos años, culpa no es de la industria sino de la restricción de los mercados extranjeros, la cual ha impuesto, a su vez, la restricción de las zafras.

La restricción de la zafra acarrea dificultades muy serias a las clases trabajadoras, pero las proporciona, igualmente, en no menor escala, a las fábricas azucareras o ingenios. Nadie ignora que los ingenios cubanos trabajan desde hay varios años al 60 ó al 70 por ciento de su capacidad industrial, algunos quizás a un por ciento inferior al 60; y nadie que conozca algo de economía industrial puede ignorar que una planta que funciona a un tanto por ciento por debajo de su capacidad industrial, no puede dejar de sufrir importantes quebrantos económicos. La inversión de capital es la misma; los intereses a pagar por bonos y acciones son iguales; los gastos de administración y dirección—los llamados gastos de «overhead»—son poco más o menos los mismos, y no obstante, al reducirse la producción en un 30, un 40 ó un 45 por ciento, los ingresos merman en proporciones iguales o equivalentes. La reducción de la zafra es, por tanto, un perjuicio general para la industria, el cual afecta a todos los sectores de la misma sin excepción. El obrero sufre y el empresario o sea la compañía azucarera sufre igualmente. El sufrimiento del primero, desde luego, resulta más sensible y más agudo, puesto que la falta de salario puede significar el que se vea en la imposibilidad de cubrir las más apremiantes y elementales necesidades de la vida, pero ello no obsta para que se reconozca que el industrial sufre daños también.

Razonablemente, hay que convenir, primero, en que es injusto ponerle tachas a los ingenios porque no trabajen todo el año, cuando en la naturaleza de la industria, desde que existe, está que ello sea así; y segundo, en que tampoco es justo imputarle faltas a la industria por el acortamiento de los días de trabajo, cuando ello se debe a causas ajenas a la voluntad de la industria y que constituyen un grave quebranto para ésta.

DIPLOMATICUS

Febrero 4, 1939.

DISCUTEN EN CHILE EL PROYECTO DE AUXILIO A LAS ZONAS DAMNIFICADAS

SANTIAGO DE CHILE, febrero 7. (Havas).—El Ministro de Hacienda Alberto Wachholtz, conferenció hoy con los líderes conservadores y liberales del Congreso, para buscarle una solución al proyecto de auxilio a las regiones damnificadas por el reciente terremoto, y el cual fué discutido nuevamente esta tarde por la Comisión de Hacienda de la Cámara. Se espera que el diputado agrario Manuel Bart, uno de los comisionados, rompa el estancamiento al dar su voto en favor del proyecto, ya que el empate es completo hasta el momento.

LOS ARABES SE HAN NEGADO A TOMAR PARTE EN UNA CONFERENCIA EN LA QUE TAMBIEN PARTICIPEN LOS JUDIOS Y ACTUARAN SEPARADAMENTE

LAS TERMINANTES DECLARACIONES DE FRANCO SOBRE LA INDEPENDENCIA DEBIERAN HABER CONVENCIDO A FRANCIA

Se preguntan en Alemania cuáles son y dónde están los intereses tan vitales de Francia hoy en peligro

Dicen que el Frente Popular francés exigió la creación y el apoyo de una España Soviética; pero jamás hubieran podido reconocerse unos intereses contra la civilización y seguridad

BERLIN, febrero 7. (Transocean).—Las declaraciones de Chamberlain en la Cámara de los Comunes de que toda amenaza a los intereses vitales de Francia, procedan de donde procedan, provocaría la inmediata colaboración de Inglaterra y Francia no puede sorprender a nadie que conozca las relaciones entre esas dos naciones. «La Correspondencia Diplomática», publicaión oficiosa se pregunta cuáles son y dónde están los intereses vitales expuestos a la posible amenaza. Dice «La Correspondencia» que no están actualmente amenazados ningunos de los intereses vitales de Francia. El Frente Popular francés exigió, como necesidad vital, para sí y para Francia, la creación y el apoyo de una España soviética. No necesita decirse—escribe «La Correspondencia—que jamás habrían podido reconocerse esos inteseses vitales pues estaban en estricta oposición a las necesidades de la civilización europea y la seguridad de otros países. Las terminantes declaraciones de Franco respecto a la Independencia Española y las concluyentes declaraciones del Duce deberían haber quitado a Francia todo recelo de que peligren de este punto sus intereses vitales.

Tampoco desde otro punto ve «La Correspondencia» q. peligren los intereses vitales de Francia y dice: Las relaciones germano-francesas parecen no estar gravadas como tales, después de las declaraciones del 6 de diciembre. La compensación que pide Italia en algunos puntos afecta los intereses vitales de Italia exclusivamente. Sería de suponer que esa compensación se logrará sin afectar los intereses vitales de Francia.

Apenas respondería a una verdadera interpretación querer deducir de las declaraciones de Chamberlain inteligencia con una probble inflexibilidad del punto de vista de Francia.

Nombrado Zeissiy Jefe Territorial del Partido Nacional Socialista Alemán

BERLIN, febrero 7. (Transocean).—El Jefe de la organización Exterior del Partido Nacional-Socialista Gauleiter Bohle, ha nombrado hoy martes jefe territorial de la organización exterior para Checoeslovaquia a Richard Zeissig.

Después de participar en la guerra mundial, Zeissig emigró en 1920 a la Argentina donde se afilió al Partido Nacional-Socialista, siendo durante algún tiempo jefe local del Partido. Desde 1934 hasta 1935 fué jefe territorial en Chile. Después de Regresar a Alemania Zeissig ha ejercido desde entonces cargos elevados en la dirección de la organización exterior del partido.

Alemania no quiere la existencia de un Estado judío próximo a Europa

BERLIN, febrero 7. (Havas).—El Comisario de Educación Ideológica del pueblo alemán, doctor Rosenberg, declar6 esta noche ante un grupo numeroso de periodistas diplomáticos, que Europa jamás tolerará la existencia de un Estado judío, abogando por la creación de una especie de Territorio Reservado a los Hebreros en alguna parte del mundo, que tampoco sea Palestina.

Expuso también el doctor Rosenberg que el Estado Sionista, tal como se le proyecta, no es para constituir un Hogar Judío en Palestina, sino para crear un centro pan-judío de poder en el Cercano Oriente. Y terminó diciendo:

—En lo que respecta a Alemania, el problema israelita sólo estará resuelto, cuando el último hebreo haya salido del territorio del Reich.

Alemania no ha anulado la jornada de las 8 horas, aunque necesita modificarla

BERLIN, febrero 7. (Havas).—La promulgación del nuevo Estatuto del Trabajo en el Reich alemán, el primero de enero, hizo circular el rumor de que la ley de las ocho horas iba a ser sustituída por otra de diez horas de labor. La prensa alemana se esfuerza hoy en desmentir ese informe, diciendo que los casos en que no se ha cumplido la ley de las ocho horas, ha sido por razones urgentes de Estado. Agrega que se la mantiene en principio, aunque exige algunas modificaciones. En los talleres importantes de las proximidades de Berlín, en que existe el sistema de tres turnos de ocho horas cada uno, se va a implantar el procedimiento de dos turnos de diez y media horas cada uno.

SE REALIZAN LAS GESTIONES PARA EVITAR LA GUERRA COMERCIAL ANGLO ALEMANA

LONDRES, febrero 7. (Havas).—Lord Stanley, Secretario de la Junta de Comercio, reveló hoy en la Cámara de los Comunes, lo que se ha hecho recientemente para impedir que estalle una guerra comercial entre Inglaterra y Alemania. Informó sobre las conversaciones entre la Federación de Industriales Británicas y el Grupo Industrial del Reich alemán. Stanley manifestó también que las discusiones oficiales que se celebrarán a fines del corriente febrero, serán efectuadas con muy buena voluntad por las dos partes, que buscan la manera de no recurrir a métodos que hagan peligrosa y difícil la situación europea.

WASHINGTON, febrero 7. (Havas)—La Unión Panamericana anuncia que el Uruguay ha aceptado participar en la Feria Mundial de Nueva York, enviando sus exhibiciones al Pabellón de aquélla, junto a las de Panamá, Bolivia, Colombia, Guatemala y Honduras. De esa manera son seis las naciones que expondrán en el edificio de la U. Panamericana

MAPA DE LOS SECTORES DE RIPOLL A FIGUERAS

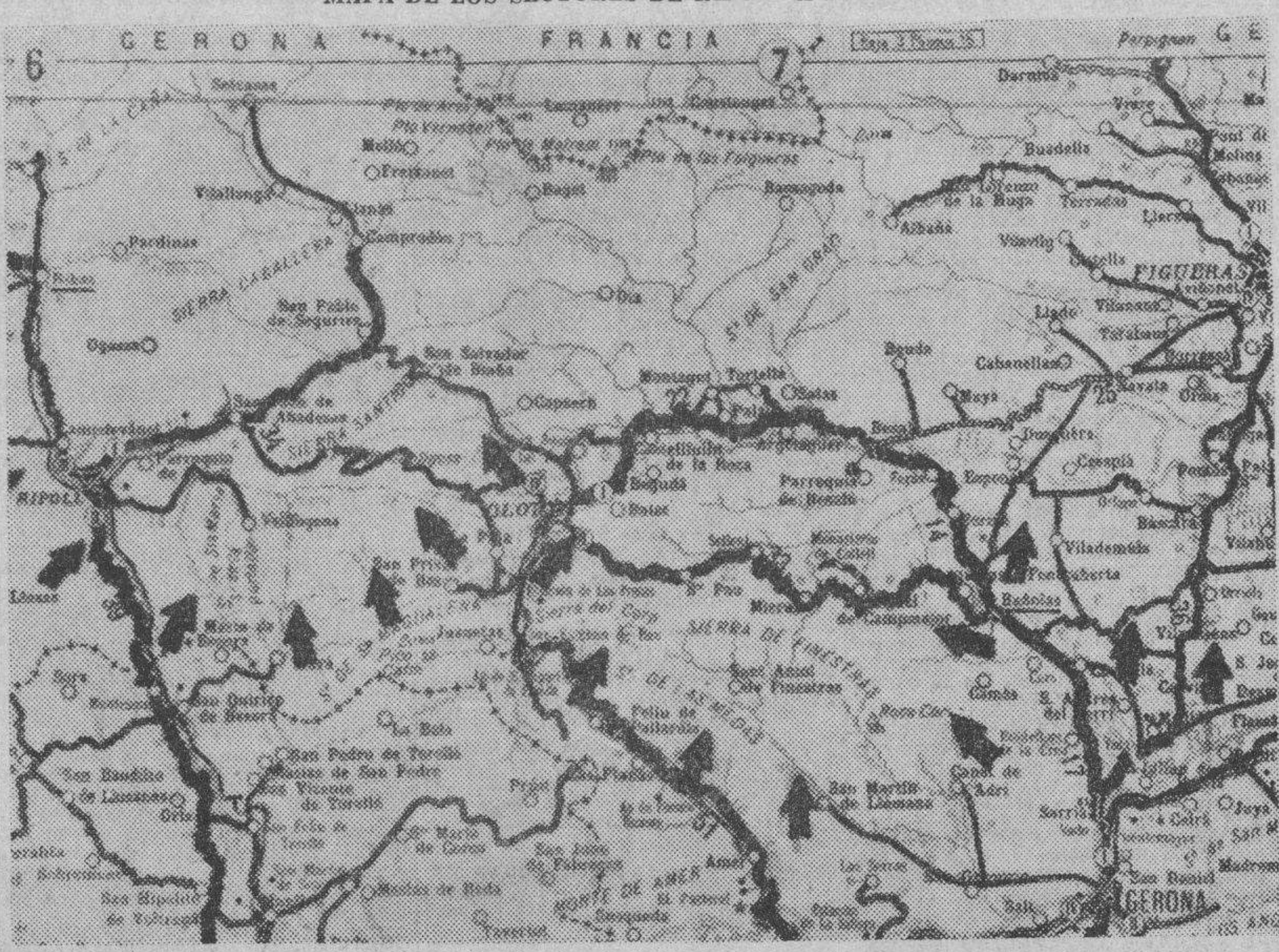

En las últimas 24 horas ha sufrido la correspondiente variación el croquis que antecede. Desde Gerona ha sido ocupada toda la carretera y los pueblos inmediatos has ta la población de Bañolas, para buscar el cruce del río Fluviá, por el pueblo de Esponella, en la dirección de Figueras. Los que en la fecha anterior habían logrado entrar en Pruit, sobre la carretera de Manlleu a Las Planas, al continuar hacia el Norte, aparecen en Olot. En la extrema izquierda, con la captura de Ripoll, que anuncia Burgos, ha continuado la invasión en las Sierras de Santa María, Portela y La Magdalena. Obsérvese al Norte el límite con Francia por el Puerto de las Folgueras; sus vecinos de Arés, Vernardell, Malrem y el sa liente de Coustouges

Chamberlain mostró descontento por la actitud árabe por creer que lo primero que hace falta es contacto

Parece que el Gobierno inglés, en vista de lo ocurrido ayer, persiste en su intento de crear los Estados Unidos de Arabia, dividiendo el país en dos cantones autónomos

LONDRES, febrero 7. (AP.)—El primer ministro Chamberlain recomendó hoy su política de pacificación «personal» a judíos y árabes con motivo de dos altercados que han venido a complicar la conferencia que había sido convocada para solucionar el futuro de Palestina.

En primer lugar los árabes se negaron a participar en una conferencia con los judíos, obligando al primer ministro Chamberlain a dirigirse separadamente a las delegaciones.

Después los árabes sostuvieron entre sí la discusión por permitirse a los árabes de Palestina que tomen parte en la conferencia.

Con este motivo la primera reunión tuvo que aplazarse.

Malcolm MacDonald, secretario de las Colonias, y Richard Austen, sub Secretario de Relaciones Exteriores ,trataron de reconciliar a los árabes moderados y radicales hasta las cuatro de la madrugada, pero cuando los árabes llegaron al Palacio de San Jaime en sus trajes y rodeados por su guardia personal, los delegados moderados no se hallaban presentes.

Chamberlain inmediatamente mostró su descontento con la actitud de los avances hacia la reunión conjuntamente con los delegados judíos, diciéndoles que «el primer paso esencial para comprender es el contacto personal».

El jefe del gobierno inglés felicitó a los judíos por su «disciplina» en Palestina y dijo a ambas delegaciones:

La Gran Bretaña participa en las discusiones «de acuerdo con las obligaciones del mandato (de la Liga) y por los deberes que tiene ante el Parlamento, la Liga de las Naciones y los Estados Unidos.

«Estas discusiones deben ser completas, francas y libres» y su objeto es el arreglo de las presentes dificultades que salvaguardan los derechos y la posición de los arabes y de los judíos en la Palestina».

Los judíos y los árabes entraron en el Palacio de San Jaime por puertas distintas para escuchar a Chamberlain. Los árabes fueron recibidos primeramente.

El doctor Chaim Weizmann, presidente del Congreso sionista mundial, el rabino Stephen S. Wise, de Nueva York y el marqués de Beading, contestaron al discurso de Chamberlain en nombre de los judíos.

El Príncipe Mohamed Abdul Moneim de Egipto y el Emir Seif Al Islam Hussein, del Yemen, hablaron por los árabes.

Los judíos expondrán su caso a los representantes ingleses mañana. Los ingleses se reunirán con los árabes tan pronto como éstos hayan compuesto sus divisiones internas.

El secretario de las Colonias trató esta noche, por segunda vez, de reconciliar a los árabes. El principal punto de discordia es la concurrencia de los árabes moderados a la conferencia.

Parece que el gobierno inglés, en vista de lo que ocurrió hoy, persiste en su intento de crear «los Estados Unidos de Arabia», dividiendo el país en dos cantones autónomos con su gobierno y sus propias leyes de inmigración. Los dos Estados se asociarían a los demás Estados árabes de la Federación.

ELEMENTOS CHINOS ASESINARON AYER A DOS FUNCIONARIOS DEL GOBIERNO REFORMADO, SUMANDO YA 47 LOS ASESINADOS

Dos millones de hombres, japoneses y chinos están luchando en una línea que cubre casi todo el mapa de China

El Ministro de Marina nipón anunció que su país está preparando un nuevo plan de construcciones navales, que es diferente y cuyo presupuesto someterá al Parlamento

SHANGHAIN, febrero 7. (AP).—Las muertes de los funcionarios del Gobierno reformado ocurridas hoy hacen ascender a 47 el número de asesinatos políticos que se han registrado en esta área, mientras más de 2.000,000 de chinos y japoneses luchan a lo largo de una línea que se extiende por la mayor parte del mapa de China.

Chow Chi-Tang, consejero del ministro de Hacienda del Gobierno, fué muerto a tiros mientras cruzaba las calles del Establecimiento. Sus asaltantes colocaron una nota sobre el cadáver que decía: «Eres un traidor».

Se ha sabido que otros 24 funcionarios chinos del nuevo régimen han recibido cartas en que se les amenaza de muerte a menos de que rompan sus relaciones con el Gobierno.

Treinta y cuatro de los 47 asesinatos han ocurrido en las concesiones internacionales. Trece en la concesión francesa. Los demás en el territorio ocupado por los japoneses.

Los frentes de combate más importantes están calmados, pero ha habido algunas docenas de encuentros entre las guerrilas chinas y las columnas que realizan operaciones de limpieza.

Informan los japoneses que han ocupado todos los montes que dominan a Lushan, y que se preparan para iniciar el viernes una ofensiva por el aire y tierra contra esa sierra.

Se han registrado combates al noroeste de Hancao, donde los japoneses ocuparon a Kinghan y Tien men. De esta manera los invasores han ampliado la zona protectora de los alrededores de Hancao y han obtenido posiciones para una ofensiva contra Shai, importante ciudad a 175 millas del Hancao.

Japón formulará en breve un nuevo plan de construciones navales

TOKIO, febrero 8. (Miércoles).—El ministro de Marina del Japón Almirante Mitsumasa Yonai, dijo hoy a la Dieta que el Japón está preparando un programa de construcciones navales completamente nuevo y cuyo presupuesto someterá en breve al Parlamento.

El Almirante Yonai no dió a conocer detalles, pero dijo que el plan tiene por objeto contrarrestar la construcción de otras naciones.

El programa comprende la construcción de nuevos barcos y la expensión de las fuerzas aéreas.

«La defensa naval —dijo— se hará adecuada, mediante la combinación de la actual potencia naval con la realización de un nuevo plan de construcciones que se someterá en breve a la Dieta en forma de un suplemento de presupuestos.

Estas manifestaciones fueron hechas ante la subcomisión de asuntos navales de la Baja Cámara.

Asesinados en Shanghai dos funcionarios chinos filo-japoneses

SHANGHAI, febrero 7. (Transocean).—Hoy han sido asesinados cuando viajaban hacia Riksha por la concesión internacional el funcionario de contribuciones chinas Soochedong, al servicio del Gobierno filo-japonés en Shanghai.

Los agresores lograron desaparecer sin ser reconocidos.

También en la concesión extranjera ha sido agredido, a tiros, el consejero de Hacienda del Gobierno filojaponés de Shanghai, Chwchitang, en análogas condiciones. A los vestidos del muerto ataron los agresores un cartel diciendo «Era un traidor».

La política seguida por el Gabinete de Daladier, aprobada

Jamás las relaciones entre Francia, Estados Unidos e Inglaterra han sido mejores

PARIS, febrero 7. AP.—El Senado francés dió hoy un voto de confianza al gobierno en relación con la política exterior del primer ministro Daladier después que el ministro de Estado Georges Bonnet indicó que su política se basa en gran parte en la cooperación con los Estados Unidos.

Votaron a favor del gobierno 290 senadores y 16 en contra.

«Jamás las relaciones entre Francia, Inglaterra y los Estados Unidos han sido mejores que ahora», dijo Bonnet.

«Nuestras tres democracias—agregó—conocen la inmensidad de su fuerza material y moral. Saben cuál es su lugar en el mundo, y en la historia, su poder económico y están seguras que ninguna nación puede soñar el imponerles su hegemonía».

Añadió que esta cooperación no va dirigida contra ninguna nación. Repitió el ministro de Estado que Francia no cederá jamás una sola pulgada de su territorio a Italia.

Dijo que es apenas imaginable que Italia realice una agresión contra Francia y aseguró que Francia jamás iniciaría la guerra contra Italia.

El oro de España

PARIS, febrero 7. (Exclusivo).—«Le Midi» dice en un despacho de Perpignan que 11 camiones que entraron en la frontera, con una fuerte escolta, venían cargados de oro y plata de la reserva del Banco de España. El metal se calcula en muchos millones de francos. Serán depositados en Francia hasta que se defina el régimen futuro de España.

Nuevas amenazas de los terroristas en territorio inglés

Pasan de dos millones los hombres que están parados forzosamente en Inglaterra

LONDRES, febrero 7. (Havas).—Varios telefonemas amenazando destruir las oficinas del periódico South Wales Echo (Eco del Sur de Gales), fueron recibidos hoy en la dirección de la publicación, que se publica en Cardiff. Avisaba un individuo que dijo ser miembro del ejército republicano irlandés.

La importante sociedad cooperativa Wholesale Society, una de las más importantes organizaciones comerciales de Inglaterra, también ha recibido amenazas de atentado contra sus propiedades. En Coventry la policía encontró en el interior de un automóvil robado, huellas de pólvora gris, utilizada por los incendiarios para dar fuego a varios almacenes de la ciudad.

Pasan de dos millones los desocupados en Inglaterra

LONDRES, febrero 7 (Transocean). El número de desocupados rebasa, por primera vez, los dos millones en Inglaterra según puede desprenderse del comunicado oficial publicado hoy lunes por el Ministerio del Trabajo. El 16 de enero pasado había 2.039,026 desocupados lo que supone un aumento de 207,654 en relación con el 12 de diciembre del año 1938 y un aumento de 271,419 en relación con igual fecha del año pasado.

Originales manifestaciones de los desempleados en Londres

LONDRES, febrero 6. (AP).—30 empleados entraron esta noche casi a la fuerza en el hotel Grosvenor House, uno de los más elegantes de Londres, acostándose sobre las alfombras del lobby, en presencia de numerosos huéspedes, vestidos de etiqueta. Clamando por Sir John Anderson, Ministro de la Defensa Civil, quien asistía en aquellos momentos a un banquete en ese hotel, los desempleados pedían a gritos que se les diera trabajo en las obras antiaéreas.

En el hotel Savoy otros cincuenta hombres se acostaron igualmente en la escalinata principal, cubriéndose con grandes lienzos en los que había letreros demandando trabajo.

Carácter benigno de la influenza que sufre el Pontífice

Por medio de un Tratado Comercial se reanudan las relaciones italo-rusas

CIUDAD VATICANA, febrero 7. AP. El Papa Pío XI, confinado en su lecho por un caso benigno de influenza, expresó su determinación de participar en el programa de fin de semana con el cual se celebrará el aniversario del acuerdo de Letrán con Italia y su coronación.

El Papa canceló hoy las audiencias y «tomó todas las precauciones» a causa de su indisposición con el fin de conservar las fuerzas para el consistorio de los obispos italianos que se celebrará el sábado y en el cual se cree que el Papa tratará de las actuales relaciones con el régimen fascista.

El domingo asistirá a una Misa de Pontifical en San Pedro celebrando el décimo séptimo aniversario de su coronación. Aunque la influenza ha agravado el asma crónica del Papa y le dificulta la respiración, los médicos indicaron hoy que no consideran peligroso el estado del Sumo Pontífice.

Esta es la segunda vez en tres meses que el Papa se ve obligado a suspender sus actividades a causa de enfermedad.

ITALIA Y RUSIA FIRMARON UN NUEVO CONVENIO COMERCIAL

ROMA, febrero 7. (Havas).—Italia y Rusia firmaron esta noche un convenio restableciendo sus relaciones comerciales, suspendidas desde hacía más de un año, con perjuicios económicos evidentes para los dos países. Con ello terminaron felizmente negociaciones iniciadas hace meses, dejándose preparado un nuevo intercambio que puede llegar a ser de unos cincuenta millones de dólares por año (su equivalente en liras: mil millones).

El gobierno soviético suspendió sus entregas de petróleo a Italia, cuando cuando en septiembre de 1917 acusó a los submarinos italianos de estar hundiendo vapores rusos que navegaban por el Mediterráneo. Meses después el gobierno de Roma suspendía los pagos comerciales a Rusia, y se apoderaba de fondos del de Moscú, destinados al pago de un crucero construído en un astillero de Livornia, para la escudra del Soviet.

El nuevo pacto soluciona las dificultades, al parecer definitivamente reanudando las transacciones comerciales inmediatamente.

Roosevelt revela que se ha vendido a Inglaterra un aparato director del fuego de ametralladora, anticuado

Hablando en tono agrio con los representantes de los periódicos, los absolvió de la responsabilidad de que esa noticia se hubiese dado a la publicidad tergiversada

WASHINGTON, febrero 7. (AP).—El Presidente Roosevelt reveló hoy que se le había permitido a la Gran Bretaña que comprara un mecanismo del ejército americano, ya pasado de moda, para dirigir el fuego de los cañones antiaéreos.

Negó, sin embargo, que se haya suministrado informes a ningún gobier. no extranjero acerca de los aparatos para descubrir la presencia de aviones enemigos a gran distancia y de hecho hasta admitió que el ejército y la armada de los Estados Unidos no tienen tal aparato.

Hablando con tono agrio en su conferencia con los representantes de los periódicos absolvió a la prensa de la responsabilidad por haber publicado la noticia incierta de que se hubiesen vendido a la Gran Bretaña directores del fuego de las antiaéreas.

El Presidente volvió a defender la política que ha adoptado de ayudar a las demás naciones.

Declaró Mr. Roosevelt que después de la guerra mundial y hasta 1930, el único aparato para dirigir el fuego de las baterías antiaéreas se manufacturaba por la firma inglesa de Vickers que arrendó la patente a los Estados Unidos. El ejército de este país sigue usando esa clase de directores.

Antes de 1930 la empresa del Giroscopio Sperry produjo varios modelos experimentales, siguió diciendo Roosevelt, y en 1931 el departamento de Estado autorizó la exportación de esos aparatos.

Agregó que el aparato es esencialmente defensivo y antiguo, por lo que su venta a Inglaterra no entraña la revelación de secretos, mientras que la venta ha permitido a la Sperry Company reducir el costo para el ejército de los Estados Unidos.

En el mes de septiembre, se hicieron mejoras en el aparato, a las cuales el ejército tiene derecho, y el 7 de enero de este año a la compañía se le negó autorización para vender el modelo reformado al extranjero.

En cuanto a la diseminación de informaciones acerca del supuesto aparato, el Presidente cree que es una invitación a los gobiernos que no son amigos de los Estados Unidos a poner a trabajar a sus espías.

El senado americano rechaza el nombramiento de un juez hecho por el Presidente Roosevelt

WASHINGTON, febrero 8. (AP).—La negativa del Senado a confirmar el nombramiento de Floyd H. Roberts para ocupar un puesto de juez en Virginia constituye otra impresionante derrota para el Presidente Roosevelt por una coalición de los partidos.

A juicio de muchos observadores los esfuerzos que realizó el Presidente para purgar el partido democrático el año pasado es el motivo de la derrota que ha sufrido por una votación que no tiene precedentes.

Después que dos senadores por Virginia expusieron al Senado la conveniencia de que la Alta Cámara volviera por sus fueros ejerciendo el derecho de vetar los nombramientos del presidente, si lo creía procedente, el Senado puso a votación el nombramiento de Roberts, siendo rechazado. En contra del nombramiento votaron también muchos senadores que ordinariamente siguen las inspiraciones del Presidente.

NUEVE DEFENSORES DE LA GUARDIA DE HIERRO DE RUMANIA DETENIDOS AYER

CLUJ, Rumanía, febrero 7. (AP).—Los sueve abogados que defendían a los miembros de la Guardia de Hierro, acusados de poner bombas y de haber atentado contra la vida de Flory Stefanescu, Goanga, Rector de la Universidad de Cluj, han sido arrestados hoy en la propia audiencia y se les acusa de ayudar a la propaganda de la organizción nazi co nsus discursos de defensa.

Los nueve abogados se encuentran ahora expuestos a sufrir condenas de prisión de acuerdo con los decretos dictados por el gobierno para combatir a los Guardias de Hierro.

Cuarenta y ocho estudiantes y profesionales están siendo juzgados por un tribunal militar.

En Roma no se concede demasiada importancia a las declaraciones que Chamberlainha hecho últimamente

Con el objeto de dejar bien asentada la defensa de la capital inglesa, serán sumados en breve a sus fuerzas dos regimientos de artillería anti-aérea, sacados del Ejército

ROMA, febrero 7. (Havas).—La prensa italiana, tanto la de Roma como la de provincias, niega hoy abiertamente que el Eje Londres-París tenga tanta solidez como el de Roma-Berlín. Las declaraciones hechas el lunes por la tarde en la Cámara de los Comunes por el Primer Ministro Chamberlain, aunque tienen de bueno que suprimen todo equívoco, dicen los periódicos romanos, no por ello dejan de ser «ambiguas y anodinas».

«Il Telégrafo», órgano personal del conde Ciano, entiende que las manifestaciones de Chamberlain fueron «anodinas, porque no son amplias, en su fondo, y en sustancia contienen muchas limitaciones». Y termina afirmando que lo dicho por el Primer Ministro inglés «no aporta nada nuevo a la situación».

«Il Tevere», concede igual significación a las «declaraciones ambiguas de Chamberlain sobre la solidaridad militar franco-británica». Expone después que Inglaterra solamente ayudará a Francia, en el caso de que las dos naciones sean arrastradas juntas al mismo conflicto. Tratando después de la decisión del Gran Consejo Fascista sobre la retirada de los legionarios, «Il Tevere» dice que solamente será efectuada cuando sea un hecho absoluto la victoria del generalísimo Franco.

Hablando de lo mismo, es decir, sobre la solución de la guerra civil española, «Il Messagero» expone que esta decisión concuerda perfectamente con el espíritu y las costumbres del fascismo, que ignora los compromisos y las medidas a medias, así como las transacciones miserables, sobre todo cuando están en juego valores supremos e ideales, la gran finalidad que lo lanzaron a esta lucha que cada día asume caracteres universales.

Dos regimientos de artillería antiaérea para Londres

LONDRES, febrero 7. (Havas).—El Ministro de la Guerra, Hore-Belisha, en un banquete ofrecido esta noche por los oficiales de la defensa antiaérea territorial, de la región londinense, declaró que pronto serán sumados a las fuerzas territoriales dos regimientos de artillería antiaérea pertenecientes al ejército regular, para dejar bien asegurada la defensa de la capital. La finalidad es preparar a regulares y territoriales a estar siempre en contacto.

Restan importancia en Italia a la actitud de Chamberlain

ROMA, febrero 7. (Havas).—Las declaraciones de Chamberlain sobre la solidaridad franco-británica «carecen de importancia especial», dice hoy el «Gionale d-Italia», el que pregunta al mismo tiempo si el Gobierno de Inglaterra da su aval, sin condiciones, a la política de intransigencia y sectaria que desarrolla Francia, hacia las reivindicaciones de Italia y de Alemania.

Otro diario romano, «La Tribuna», estima que las manifestaciones del Primer Ministro británico ante la Cámara de los Comunes no tien... paración con las de Hitler, en ... chstag, sobre la solidaridad ... mana. El mismo periódico ... pués para llegar a la conclu... que el apoyo inglés no ha sido ... rado a la República Frances... importa cuáles circunstancias ... ocurre en el caso de la unión ... los Gobiernos de Berlín y Ro...

COMENTARIOS DE LA GUERRA

8 DE FEBRERO DE 1939

En las primeras horas de la ... trasmiten desde Burgos, en breves ... pachos, que han sido ocupadas las ... llas de Ripoll y Olot, la primera por ... fuerzas del cuerpo de ejército de ... gón que ayer quedaron cubriendo ... nea avanzada de Las Llosas, Vi... y La Pola de Lillet, y la segunda ... los componentes del cuerpo del ... trazgo, que en la misma fecha ... como lugares avanzados a los p... de Prúit y San Pedro de Torelló ... ocupación sigue su curso al ... tiempo que se les da a los milicianos ... fuga la oportunidad de lucir sus ... tades como corredores de largas ... cias.

Desde el otro lado de la frontera ... guen empeñados en reportar todos ... rumores que corren por las plazas ... mercado de Perthus, Perpiñán, C... Banyuls, Port Vendres, Argeles, ... Cerét, Arlés, Amelie, Prats de ... Corsavy, Prades, Olete, Latour de ... rol, Boug Madame y la cantina que ... te a la entrada del Campo de T... St. Pierre dels Forcats, situado ... kilómetros de la frontera con E... lugar que cubren los vértices ... 2.750 y 2.484, cuyo recinto de ... kilómetros de extensión tiene a ... el paso de acémilas que cruza ... mugas de ambos países, entre el ... do de Nuria y el Pico de Femes. Al prestarle atención a toda ... chismes, vuelven a repetir con esa ... ma fecha que en Perthus se dice ... gueras ha sido ocupada por las ... nacionalistas. Informe de esta ... categoría lo es también la nota que ... pone, como probable acuerdo, el ... viar por parte del Gobierno fran... embajador a Burgos. Esto, como ... servará, es la continuación de la ... de ayer en la cual también de la ... procedencia se informó que las ... del Estado Español se habían ace... la frontera, y... habían tenido ... caución de no permitir que los le... rios de procedencia italiana se ... ran a menos de 7 kilómetros. C... esto ocurría, las tropas de Solch... Yagüe, se encontraban en las m... del río Ter, a 45 kilómetros de la ... fronteriza. En Francia siguen ... visiones.

Desde Perpiñán, en el «lote» de ... cias que envían en forma prensada ... arenques de Muros, entre otras co... forman que el jefe de una zona ... España colorada, el venerable Do... ha determinado continuar la lucha ... que ahora se encuentran en im... bles condiciones para seguir por ... No creemos a Don José capaz de ... rrir de manera tan peregrina, y ... que para argumentar saque aqu... colocar los cañones en fila in... cuyo procedimiento más de un ... navo-terrestre» ha sufrido los de ... un «tabardillo». Los únicos que ... pensar en continuar la lucha en ... tuales condiciones son sencillamente ... que, faltos de valor para ir a ... pretenden darle órdenes a «Fr... desde una estación de policía fr...

El extracto del comunicado ... que radió Burgos en los primeros ... mentos, además de la ocupación ... poll y Olot, refiere que en el m... la primera de estas dos villas han ... en poder de las tropas nacionales ... pueblos de Alpéns, Sora y C... tres forman un triángulo que ... parte Este, tiene la carretera de ... Ripoll; también este mismo com... radiado informa de la ocupación ... ñolas, 17 kilómetros al Norte de ... na y punto medio de las rutas de ... pital provincial a Figueras por el ... a Olot por el Oeste. Agrega fi... que entre las sorpresas que va ... ocupación de Barcelona figura ... enormes talleres de recarga de ... capaces de producir un millón ... diariamente ¡Y decían que no ... medios de defensa...!

Desde Londres informan que ... ren acabar de comprender el es... padecen al tratar el asunto espa... lamente se preocupan que al ... la contienda van a quedar ambos ... nos en muy malas relaciones con ... tado Español; pero por parecer ... que después de derrotados pre... ner condiciones, desde la City ... que no reconocerán el gobierno ... lista si la isla de Menorca no ... poder de los buques de guerra ... listas. Si dan el paso del recono... to deben de hacerlo antes de la ... ción de los «milicianos legítimos ... les»; después pudieran dar motivo ... en Burgos no les prestaran aten... eso sí sería lamentable.

El comunicado oficial de Sa... llega, como de costumbre, para ... el extracto que expidió Radio ... Según este parte, los que habían ... do los pueblos de Alpéns, Sora ... han cruzado la carretera de Vic... poll, haciendo lo mismo con el ... rril y el cauce del río Ter, ... en la margen opuesta a los p... mismo apellido, Vidrá, el Pico ... Santa María de Besora, San Qui... Calm, o vértice 1.515, la Sierra ... Magdalena, las Juanetas, La ... Olot; también atravesaron el ca... río Fluviá y, siguiendo hacia ... han ocupado las tropas naciona... San Esteban de Bas. De hecho ... las estribaciones de la Sierra ... Hacia el Este y ya en el sector ... rona, el avance ha llegado a Ba... los pueblos que caen al Sur del ... del río Fluviá. Las unidades de ... ga quedan a 15 kilómetros de ... Esta ha sido bombardeada otra ... la aviación nacionalista.

Señor Luis Romero. Cienfuegos. Los datos de los dos buques ... a que se refiere los encontrará ... bro de José Caminero «Lo que ... Europa». Pídaselos al autor.

Señor Fernando Arruza. Isa... Sagua.

Por la fecha que tiene la carta ... ted envió con el giro, ésta ha ... La Habana en los primeros días ... ro; por ello aún no es tiempo ... tenga contestación. El control ... da clase de giros es muy minu... lleva tiempo.

Señor J. Plasencia Medina. ... Ha quedado usted complacido ... reanudado la publicación.

Señor José A. Vélez. Haba... Con los parciales puede com... total que usted indicó.

El Alférez de Compl...

M.E.C.D. 2016

SUPLEMENTO DIARIO EN ROTOGRABADO

DIARIO DE LA MARINA

ACTUALIDAD NACIONAL E INTERNACIONAL

LA HABANA, MIERCOLES, 8 DE FEBRERO DE 1939

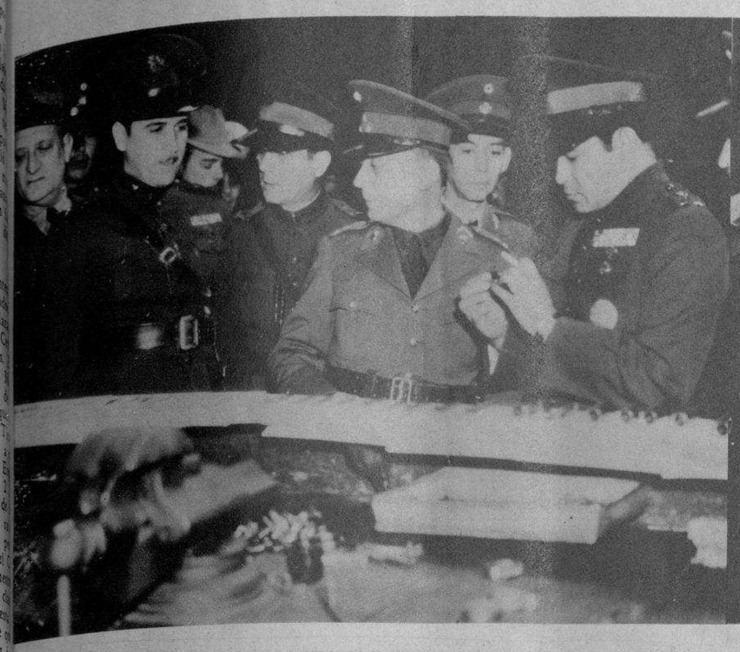

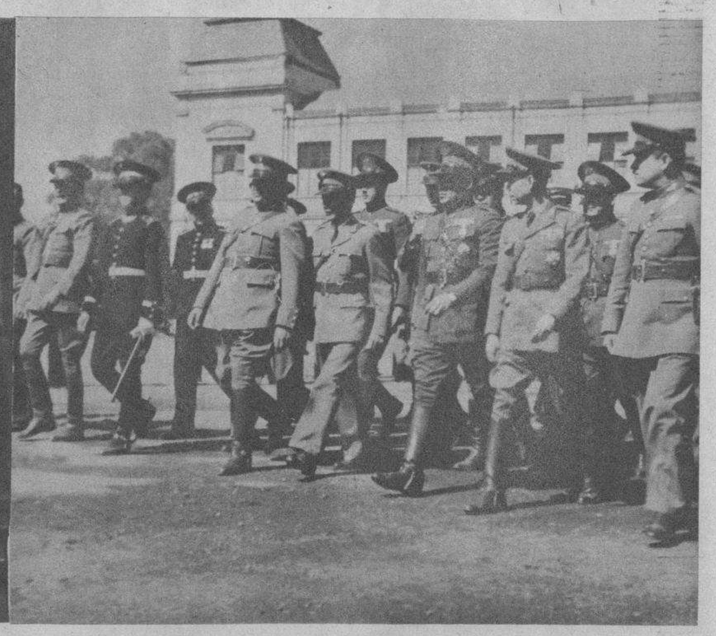

DE LA ESTANCIA DEL CORONEL BATISTA EN MEXICO.—He aquí tres de las primeras fotografías llegadas a Cuba del viaje del coronel Batista a la Ciudad de los Palacios. En la primera vemos al jefe del Ejército Cubano con el general Jara y el general Sánchez y otros militares, cuando revistaba los cadetes. En la siguiente, en la Escuela Militar, donde se destaca la presidencia del acto de la revista de los cadetes saludando las banderas mexicana y cubana que llevaban los alumnos. Con el coronel Batista aparecen el general Jara, el general Sánchez y nuestro Embajador, doctor Carbonell. En la última foto el coronel Batista aparece con el jefe de la fábrica de armas, examinando distintas piezas de un fusil. (Fotos México)

PROCEDENTE de Francia—en cuya frontera con España ha rendido una altruista labor durante la guerra como Delegada de la Cruz Roja Cubana—llegó ayer a la Habana la distinguida señora Lolita Quintana de Angones. Un grupo de altas autoridades de la Cruz Roja Cubana, entre ellas el teniente coronel Figarola Infante, el doctor Pla, el señor González, el señor Angones, esposo de la distinguida dama, y otros le dió la bienvenida. (Foto D. M.)

EN LA ACADEMIA Militar de la Ciudad de México se dispensó una calurosa recepción al coronel Batista y su séquito. En la foto se distinguen nuestro Jefe del Ejército, el general Jara, director de aquella Academia, el Embajador de Cuba, doctor Carbonell, y otros militares aztecas. (F. D. M.)

ESTOS MUCHACHOS—con su entrenador—son los componentes del equipo de La Salle, que toman parte en el Campeonato Intercolegial de menores de 18 años. (Foto D. M.)

EN EL PALACIO de los Deportes se inauguraron recientemente las competencias por el Campeonato de Basket Ball intercolegial de menores de 18 años. tomando parte los teams de Belén, La Salle, Escolapios de Guanabacoa, Instituto de la Víbora y los Maristas. He aquí el equipo de Belén. (F. D. M.)

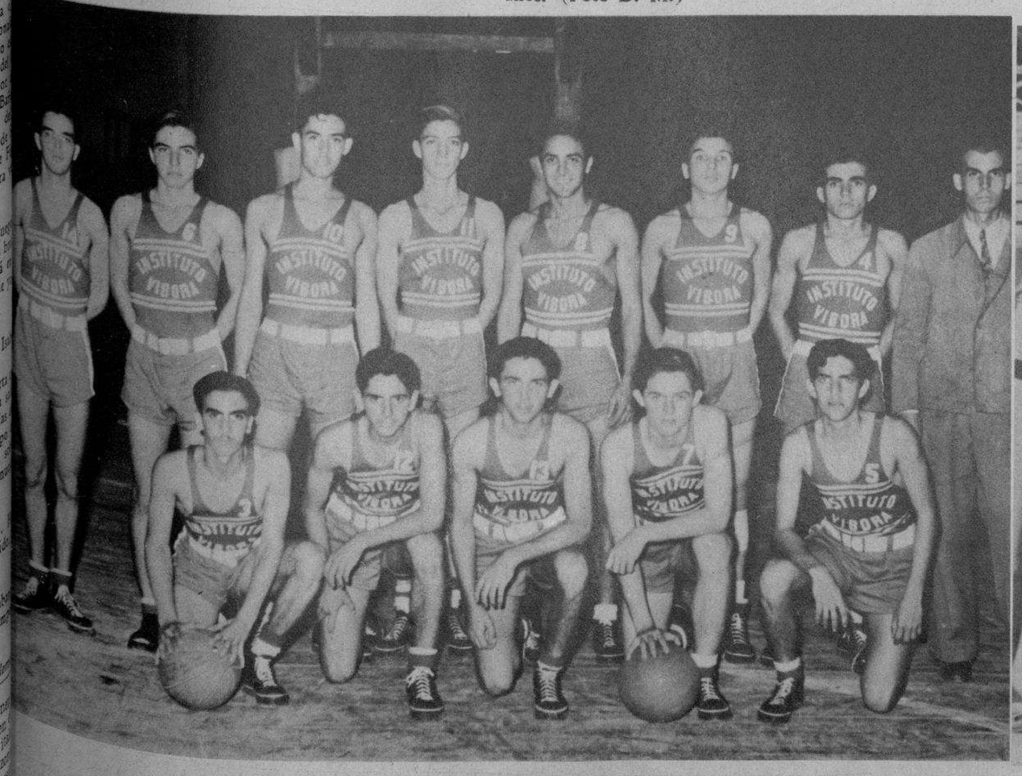

LOS DEL INSTITUTO de la Víbora, que compiten por el Campeonato Intercolegial en el Palacio de los Deportes. (Foto D. M.)

EL TEAM de los Escolapios de Guanabacoa—con sus entrenadores Guzmán y Oca—que se mantienen invictos en el campeonato que se está celebrando en el Palacio de los Deportes. (Foto D. M.)

M.E.C.D. 2016

NUEVAS GRAFICAS DE LA CATASTROFE DE CHILE

LAS GENTES que perdieron sus hogares en el terremoto—pero que milagrosamente pudieron salvar la vida—establecieron sus campamentos en la plaza pública, donde tuvieron que dormir varias noches. Este aspecto elocuente de Chillán, no es precisamente de los más impresionantes, pues hubo millares de escenas de horror. (Foto Wid)

ESTO FUE una calle.—Chillán es la población que más ha sufrido en el reciente terremoto que tantas víctimas produjo días pasados en Chile. Esta cosa horrorosa, sobre la que caminan los supervivientes de la catástrofe, fué antes una hermosa calle. (Foto Wide)

LOS APARATOS de la PAA actuaron brillantemente en el auxilio a los heridos de Chillán y Concepción, transportándolos a los puestos de socorro establecidos, durante el terremoto reciente que tantas víctimas ha ocasionado. (Foto Wide)

EL EX PRESIDENTE de Chile, coronel Carlos Ibáñez, visitó con un grupo de sus amigos las poblaciones damnificadas por el terremoto. Aquí se le ve (el del saco blanco) en la plaza de Concepción. (Foto Wide)

JEANNE Gregory (izquierda) le da masaje en el pie a su hermana Irene (derecha) mientras Lillian Benson observa. Están las pobres en el trigésimo sexto piso de un edificio, donde trabajan como modelos. La huelga de manipuladores de ascensores las ha obligado a subir a pie. (Foto Wide)

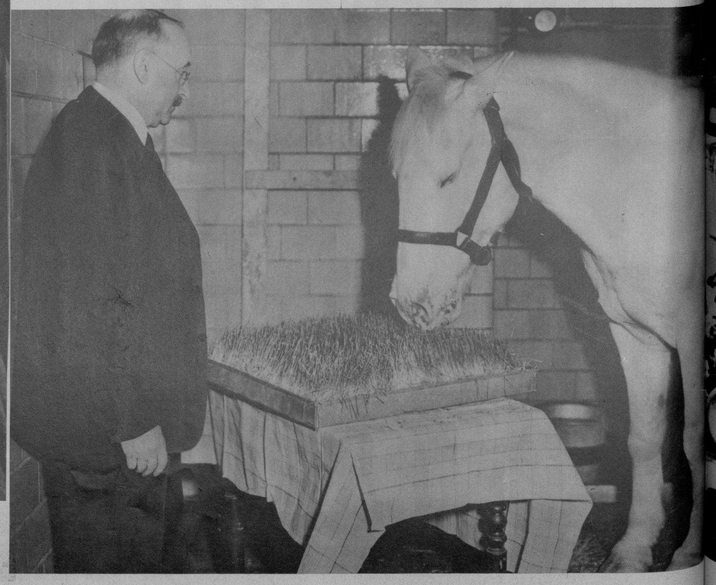

PIENSO FRESCO hecho en casa.—Este caballo, un veterano, mira antes de probar la yerba que le presenta A. Cotton, representante de una firma inglesa en los Estados Unidos, que intenta instalar una «factoria de forrajes» por el nuevo procedimiento del cultivo con productos químicos, ya ensayado con éxito en lo que afecta a los cereales. Bill—el caballo—va a probar ahora esta yerba hecha en casa. (Foto Wide)

GRAFICAS DE LA ENTRADA DE LOS NACIONALES EN BARCELONA

EL DESTROYER norteamericano «Badger» transportó, de Barcelona a Marsella 2.2 ciudadanos norteamericanos que se evacuaron antes de la llegada de las fuerzas nacionales a la Ciudad Condal. Aquí se les ve después de anclar el buque en el muelle marsellés. (Foto Wide)

ESTE GRUPO de soldados nacionales, estacionados en las afueras de Barcelona, espera la llegada de otras unidades militares para hacer su entrada en la ciudd. (Foto Wide)

VARIOS tanques nacionales, en las afueras de la Ciudad Condal, momentos antes de la formación militar que desfiló en el interior de Barcelona posesionándose de la ciudad. (Foto Wide)

EL GENERAL Juan Yagüe, que fué el primer general que penetró en Barcelona, saluda, ya en la Plaza de Cataluña, al público que le ovacionó. El general está rodeado por los oficiales de su Estado Mayor. (Foto Wide)

LAS VICTORIOSAS fuerzas nacionales, ovacionadas a su paso por las calles de Barcelona, después de tomar posesión de la gran ciudad mediterránea. (F. W.)

LA ORGANIZACION Nacional conocida con el nombre de Auxilio Social siguió a las tropas nacionales en su entrada a la Ciudad Condal, procediendo inmediatamente al repartto de víveres de que se carecía hace tiempo. (Foto Wide)

UN GUARDIA móvil francés ofrece su lumbre a uno de los innumerables refugiados catalanes que han penetrado en Francia por Le Perthus. (Foto Wide)

M.E.C.D. 2016

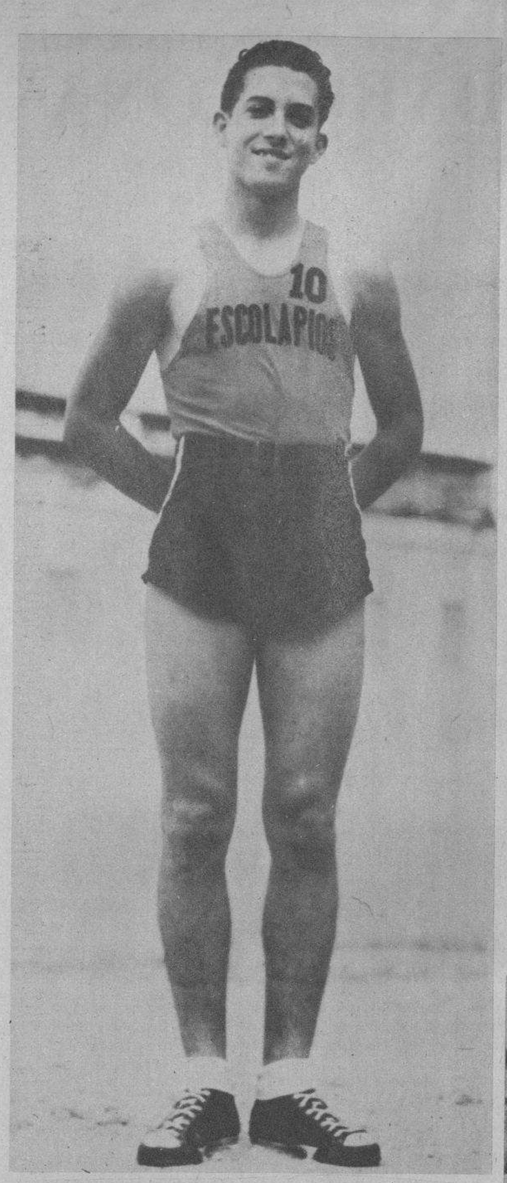

ENRIQUE CAMPOS, el popular atleta de los Escolapios, ganador del concurso colegial de nuestro colega «Avance» el año pasado y en primer lugar este año hasta hoy. Ha resultado la sensación del actual campeonato por su juego desarrollado, para mantener invicto a su team. (Foto D. M.)

EN REGLA se rindió también un homenaje a la memoria del Apóstol, el pasado 28 de enero. El sentido homenaje fué organizado por el Centro Español de la localidad y celebrado en sus salones, con asistencia de distinguidas personalidades. (Foto D. M.)

MRS. FRANCES KRUGER, distinguida dama norteamericana, según un retrato al pastel del notable artista Alejandro Pardiñas. (Foto D. M.)

DE CAIBARIEN.—Arturo Martínez Illa, nuestro corresponsal gráfico en aquella población, que acaba de ser electo por cuarta vez Presidente de la Asociación de la Prensa local, habiendo tomado posesión con la nueva Directiva, en un banquete celebrado el día 28 del pasado enero, celebrando a la vez el natalicio de nuestro Apóstol. (F. D.)

GRAFICAS DE VILLACLARA.—Ponche de honor que los funcionarios y auxiliares judiciales y empleados de Comunicaciones de Santa Clara ofrecieron al Secretario de Comunicaciones, señor Francisco Gómez, con motivo de la inauguración de una sucursal de Correos y Telégrafos en el Palacio de Justicia. Al acto asistieron, también, los Secretarios de Justicia y Gobernación, doctores Saladrigas y Ochotorena, respectivamente. (F. D.)

UN DETALLE del banquete ofrecido al Secretario de O. P., ingeniero Ruiz Williams, y a Pedro M. de la Concepción, jefe de Publicidad de aquel departamento, por los repórters encargados de la información de Obras Públicas. Nuestros compañeros y los altos empleados confraternizaron en este ágape cordialísimo. (Foto D. M.)

UNA VERDADERA manifestación de duelo se asoció a los familiares del general del Ejército Libertador, Federico Mendizábal, fallecido anteayer en su domicilio de la Habana. Los restos mortales del ilustre jefe libertador fueron conducidos al cementerio de Colón en un harmón de Artillería, rindiéndoseles los honores militares de rigor. Dos aspectos —uno cuando la comitiva se dirigía al cementerio de Colón, y otro a la entrada—recogemos en estas fotos. (Fotos D. M.)

EL SABADO por la noche, el Casino Nacional inició sus recepciones de Carnaval, asistiendo numerosas y distinguidas personalidades. En esta mesa vemos a Conrado W. Massaguer y señora; las señoritas Olga y Marta Lamas; a Ernesto de Blanck y Nelson Drake. (F. D. M.)

DIAS PASADOS llegó a la Habana el señor Robert T. Cochran, importador de frutas y vegetales cubanos en New York. Lo fueron a esperar su agente en la Habana, señor Octavio Campos, Representante a la Cámara, y el doctor Julio Forcade, Secretario de la Corporación Nacional del Turismo. (F. D.)

PARA CELEBRAR los 10 años de la encantadora niña Bebita Mayorkas y Fabián reuniéronse en los salones del Vedado Tennis Club varias de sus amiguitas, que fueron festejadas cumplidamente por ella. Estas dos fotos nos muestran a Bebita y sus amigas tomando el refrigerio con que obsequió la primera a las segundas, y un sugestivo grupo de todas las reunidas. (Fotos D. M.)

M.E.C.D. 2016