1A SECCION I

SERVICIO DE ASSOCIATED PRESS. Esta queda autorizada para usar nuestro servicio y noticias de información.

Servicio exclusivo de la agencia «Havas» y del «Herald Tribune», de New York.

DIARIO DE LA MARINA

El DIARIO DE LA MARINA es el periódico más antiguo de Cuba. Fué fundado en el año mil ochocientos treinta y dos.

Servicios especiales de España. Hilo directo con New York y recepción directa por radio de otros servicios.

1A SECCION I

AÑO CVII.—NUMERO 9 — ACOGIDO A LA FRANQUICIA POSTAL — LA HABANA, MIERCOLES, 11 DE ENERO DE 1939.—SANTOS HIGINIO Y HORTENSIA — TIEMPO PARA HOY: BUENO — PRECIO: 5 CENTAVOS

INEVITABLE LA NUEVA GUERRA MUNDIAL, DECLARARON LOS EMBAJADORES AMERICANOS EN PARIS Y LONDRES

(COLUMNA CINCO)

Montblanch está bajo la incesante presión de una tenaza del Ejército nacionalista

"LA AFINIDAD DE LAS REPUBLICAS DEL CARIBE SE HA ROBUSTECIDO EN EL CONGRESO DE LIMA" - Max Henríquez Ureña

(COLUMNA CUATRO)

60 AVIONES MILITARES Y CIVILES HARAN HOY UN VUELO SOBRE LA HABANA

ANTES DE LAS COMPETENCIAS, QUE SE INICIARAN EL JUEVES, SE FESTEJARA A LOS PILOTOS

En el Campo de Aviación de Columbia aterrizaron felizmente todos los aviones en la tarde de ayer. Son ciento veintiséis las personas que llegaron. Los **Ases** que vienen en la caravana

EL SABADO SE DARAN LOS PREMIOS A LOS VENCEDORES EN LA COMPETENCIA DE VUELO MIAMI-KEY WEST-HABANA

Desde las dos y catorce minutos de la tarde de ayer, en que hizo su aterrizaje el primer avión de la caravana con que se iniciaron las competencias aéreas de la Semana del Aire, cuyo epílogo brillante tendrá lugar en las tardes de los días 13, 14 y 15 de este mes, sobre el aeródromo de Rancho Boyeros, una lluvia incesante de aparatos, de todos los tipos y tamaños, cayó sobre el Campo de Aviación del Ejército Constitucional, en la Ciudad Militar, tejiendo sobre el aire las más difíciles filigranas con las que saludaban a la multitud que, emocionada ante la grandiosidad del espectáculo, no cesaba de aplaudir, dando la bienvenida a los competidores de la carrera Miami-Cayo Hueso-Habana.

Hasta treinta y ocho se elevó el número de los aviones, y fué exacto el aterrizaje de todos los aparatos llevado a cabo, felizmente, en menos de dos horas, ya que a las cuatro y diez hacia su aterrizaje sobre el verde tapiz del aeródromo el último de los aviones competidores.

Mucho público

Desde las primeras horas de la tarde una concurrencia numerosa y distinguida se encontraba en el Campo de Aviación del Ejército, esperando la llegada de los aviadores. Las comisiones de recibo, presididas por el comandante López Jorge, jefe del Cuerpo de Aviación del Ejército Constitucional, de las que formaban parte los compañeros Ernesto Azúa y F. La Villa, los tenientes Valle y Bermúdez, del Ejército, y Usatorres, Basarrate, que actuó de «time keeper», y Tavío, de la Marina de Guerra, y los señores José Martínez Crespo y Rodríguez Capote, cumplimentaron a su llegada a los pilotos y acompañantes.

La carrera Miami-Habana

A causa de los distintos handicaps concedidos en esta competencia y el considerable número de aparatos que han participado en la prueba, no ha podido ser señalado aún el ganador de la carrera Miami-Habana, ya que ello requiere un cómputo de los handicaps y un estudio minucioso que se habrá terminado hasta mañana, seguramente.

Más de cien visitantes

Entre los pilotos amateurs y profesionales y sus acompañantes, el número de personas que ayer llegaron en los aviones participantes en la caravana asciende a la cantidad de ciento veintiséis personas, todas las cuales han sido declaradas huéspedes de honor de la ciudad.

Las comisiones de recibo y los asesores de aviación civil, señores doctor Mario Palacio, capitán René Ayala y compañero Fernández Campa, dieron la bienvenida a los visitantes, entregando a las damas que en gran número forman parte de esta enorme legión de visitantes, hermosos ramos de flores.

Llegó «Miss Aviación»

Entre las distinguidas y bellas damitas que llegaron, se encuentra «Miss Aviación», preciosa dama de la Florida que conquistó el título que ostenta en un concurso celebrado durante las competencias efectuadas en Miami.

Forman parte también de la caravana los señores Wiley Wright, jefe del comando del aire del sur de los Estados Unidos, y John Morris, presidente de la Cámara de Comercio de Miami, y Leonard Povey, alto funcionario de la aviación civil americana, que fué instructor del Ejército de Cuba.

Desde el Campo de Aviación, en varios ómnibus fueron trasladados, acompañados por comisionados de recibo, los pilotos amateurs y sus acompañantes hasta el hotel donde han de permanecer. Los señores Morris y Wright y sus acompañantes fueron invitados a hospedarse en el Vedado Tennis Club. Los pilotos profesionales están alojados en el Casino Deportivo de la Habana.

Un piloto cubano

Acompañando a los competidores y como participante en la justa, llegó nuestro compatriota, capitán del Ejército Constitucional, Manuel Orta, piloteando un perseguidor, con el que hubo de participar en la competencia terminada el domingo en Miami. El capitán Orta participará en el carnaval aéreo que se celebrará en Rancho Boyeros los días 13, 14 y 15 de este mes.

La caravana aérea

La noche de ayer la dedicaron los pilotos visitantes a descansar, para iniciar hoy, a las cuatro de la tarde, una caravana sobre la ciudad, en la que participarán sesenta aviones, entre militares y civiles; cruzarán por el aire la ciudad en todas direcciones, para admiración de los habaneros que presenciarán un bello y emocionante espectáculo.

En esta caravana tomarán parte, a más de los treinta y ocho aviones llegados ayer, para participar en el carnaval aéreo organizado por la Dirección General Nacional de Deportes, con la cooperación del Ayuntamiento de la Habana, tres escuadrillas del Ejército de Cuba y diez aparatos cubanos.

Antes de las competencias de los días 13, 14 y 15, los aviadores visitantes disfrutarán de un extenso programa de festejos organizados en su honor, en el que figuran visitas a los lugares históricos, a los alrededores de la ciudad, Instituto Cívico Militar, etc., y además cumplimentarán distintas invitaciones que les han sido hechas.

Entrega de premios

En la noche del sábado, y durante la celebración del programa de boxeo señalado para la Arena «Cerveza Cristal», serán entregados, por el comandante Jaime Mariné, director general de Deportes, los premios a los vencedores en las carreras Miami-Cayo Hueso-Habana.

"Trabajamos para el presente y para el futuro de Cuba", dijo Batista en su discurso de la villa de Gibara

Aludió a la obra administrativa del Gobierno el cual no puede resolver inmediatamente todos los problemas. Abogó después por la celebración de la Asamblea Constituyente

La entrada del coronel Batista en Gibara, a las 12 y 20 de la tarde de hoy, fué verdaderamente apoteósica. Miles de almas lo recibieron y escoltaron desde la estación hasta la casa Ayuntamiento, donde le fué ofrecida una recepción oficial por el alcalde municipal, señor José Ovejas. Seguidamente efectuóse un desfile, perfectamente organizado, destacándose en el mismo la demostración de masas de los partidos Revolucionario Cubano, Liberal y Nacionalista, y especialmente del primero. Rubén de León, uno de los líderes principales de los Auténticos realistas, juntamente con otras figuras revolucionarias como Julio Ayala, Pepelín Leyva y el doctor Díaz de Cantur, saludaron al coronel Batista y participaron en los diversos actos celebrados en Gibara. En los salones del Unión Club de Gibara efectuóse un almuerzo homenaje al jefe del Ejército, concurriendo al mismo las autoridades provinciales y municipales y elementos de todas clases sociales. El doctor Toll pronunció un elocuentísimo discurso ofreciendo con él la bienvenida al coronel Batista y a su comitiva, y exponiendo las necesidades de Gibara, azotada por la más fuerte crisis económica. Elogiando la obra realizada por el coronel Batista recordó el pensamiento de Lincoln que dice: «Después de la independencia viene la instrucción pública y la educación de las masas, sin la cual ni la libertad ni la justicia podrán ser debidamente mantenidas».

Su discurso al pueblo de la Villa Blanca

Una ovación saludó al coronel Batista cuando se incorporó para agradecer el homenaje que se le tributaba. La selecta concurrencia y el pueblo congregado fuera, hizo profundo silencio para escucharlo. A continuación glosamos su importante discurso:

«Gibareños: Voy a tratar de forzar mi voz para ver si consigo hacerme oír. Pronunciaré breves palabras más que para formular promesas de atención a las solicitudes de mejoras hechas, para agradecer el recibimiento de este acto. Por ser esta la primera vez que yo visito Gibara, término municipal al que pertenezco de cierta manera, pues nací en Banes y fuí bautizado en la iglesia de Fray Benito, quisiera estar en condiciones de que mi voz me permitiera hablar largo rato (el coronel Batista sufre una afección a la laringe, por efecto de las reiteradas ocasiones en que el público con sus delirantes aclamaciones lo ha obligado a hacer uso de la palabra).

Hay pues una razón sentimental, continuó diciendo, que manda como un deber a mi persona para realizar este viaje. Oriental por nacimiento, he tenido sin embargo, que dedicar estos últimos años, por razón del cargo que ocupo y las funciones que por determinación histórica me ha correspondido, a todo el territorio nacional. Por ese motivo, no había podido visitar antes la costa Norte de la provincia en que nací y hoy al fin, tengo esa feliz oportunidad. El gran entusiasmo con que Gibara ha materializado sus sentimientos por mi presencia, exige de mí ese esfuerzo extraordinario en el orden mental, físico y político. Esto último deberá entenderse en su verdadera aceptación, que no es otra que luchar por el bien público. Cuando se recibe entre aplausos a hombres públicos, en pueblos que están en las más difíciles condiciones económicas, como éste, nace en la conciencia del homenajeado un sentimiento mayor de las responsabilidad. Las campanas de la iglesia rompen a tocar, y el Coronel Batista exclama: parece que el Espíritu Santo nos saluda también. La concurrencia prorrumpe en ovaciones. El Coronel Batista prosigue: les prometo que en otra acogida como esta va a ser Gibara la primera población a que venga.

Decía que cuando se reciben estas manifestaciones públicas, la responsabilidad y el deber aumentan. Hace unos instantes expresaba yo al alcalde de Gibara, que estaba sumamente contento de las manifestaciones de simpatía que se me han rendido, y que junto a eso había sentido una ruda tristeza: la de conocer y contemplar las necesidades urgentes que confronta Gibara, consecuencia de las indiferencias de administraciones pasadas hacia los verdaderos problemas nacionales, pese a los efectistas lemas con que llegaron al poder. Hay que buscar el sistema político que conduzca por el mejor camino al pueblo de Cuba. He ahí la responsabilidad y el esfuerzo que tenemos por delante. He contemplado la necesidad que tiene Gibara de Acueductos, dragado, hospital, industria, trabajo, etc. Y estas necesidades yo os lo confieso que se advierten en todos los rincones de Cuba. Apenas si actualmente podemos resolver las necesidades más imprescindibles de cada región y de cada término. El Gobierno en estos momentos estudia y proyecta. No quiere anunciar posibilidades, pero sí probabilidades. En estos proyectos se encuentran algunas de las necesidades de Gibara, enumeradas por el doctor Toll. No podemos ocultar que la situación económica no es halagadora. Pero estos proyectos del Gobierno tratan de resolver la crisis, sin menoscabo de la soberanía. En nuestra paciencia tenemos un arma y la impaciencia un peligro. Gibara ha sido muy paciente hasta ahora, lo sé, pero no puede impacientarse, ahora, exigiendo del gobierno actual la solución de todos sus problemas. Eso es cuestión de muchos años. Estamos trabajando para el presente y para el futuro. No vengo aquí a crearos ilusiones irrealizables. El pueblo cubano está harto de promesas. Como hombre del pueblo, he podido percatarme de ello. Pero no vengo a inclinaros hacia el pesimismo. Mejores situaciones hubo antes que ésta, y durante ella nada se hizo. Los hombres públicos que actuamos, debemos tener una plataforma de hechos y no de promesas.

No soy aspirante a ninguna alta posición. Personalmente ya tengo una muy alta que disfruto como consecuencia de un estado político y social. El estado colectivo anárquico que sucedió a la caída del pasado régimen permitió que un hombre anónimo, seguido de otros igualmente anónimos alcanzaran el poder. Por eso mismo tengo una responsabilidad extraordinaria. Por eso mismo no le hemos dado reposo al espíritu ni descanso al cuerpo, si bien, en ningun momento hemos trabajado con miras personas que pudieran empañar el generoso empeño de servir al país.

Vengo a esta provincia en misión de trabajo, no con fines políticos ni de proselitismo sino de fecundación. Somos hombres públicos a pesar de ser soldados hoy militar de corazón en cuyo sentimiento no deja de palpitar el amor ciudadano. Surgí de un pasado especial de nuestra ciudadanía. No sé si algún día dejaré de ser militar, pero con el traje civil continuaré pensando igual que hoy. No ha de cambiar mi fisología política ni mi amor al pueblo de donde procedo y cuyos dolores conozco por experiencia. Pero comprendo mi situación que es la de quien no teniendo los derechos civiles no pueden trabajar por la misma libertad que los líderes que orientan la opinión pública. Por eso es que estimulo y reclamo la unión de las mayorías ciudadanas para concurrir a una Constituyente en la cual no tendrán ni interferencias ni adversarios.

Entre tanto trabajo por Cuba y Gibara, señores, debe estar preparada. La lucha está restablecida. La emoción se ha creado. La conciencia actual habrá de consolidarse. Se debe tener hoy más que nunca un estricto sentido para no equivocarse. Lo que resulte en Cuba de los próximos comicios ha de ser de la responsabilidad de todos. Estoy al decir esto adentrándome en la línea política a que me conduce mi misión de trabajo. Mientras que llega la gran tarea trabajemos todos por alcanzar lo que necesitamos para la prosperidad del país. Yo prometo estar siempre junto a cada pueblo, a cada petición sensata y frente a aquel que haga solicitudes exageradas. No esperéis, pues, de mí promesas halagadoras, pero quedaos tranquilos en cuanto a nuestra voluntad y a nuestro propósito. Ojalá en otra visita a Gibara yo pudiera ser objeto de un recibimiento igual como premio a las obras realizadas».

El Coronel Batista y su comitiva se hospedan en la residencia del señor Pablo Beola. Esta noche ofrece al Jefe del Ejército un baile de honor en el Unión Club. Mañana seguirá viaje a Holguín.

VEASE información complementaria en la página TRES

Un oficial francés condenado a muerte por ser un traidor

Vendía secretos militares a una potencia extranjera, por intermedio de una mujer

TOLON, Francia, enero 10. (Havas).—El alférez de navío de la Armada de Francia Adolphe Mars Aubert fué condenado hoy a muerte, previa degradación, por un Consejo de Guerra Naval, después de tres horas de deliberación. De los siete miembros del tribunal, cinco votaron por la grave sentencia, y dos en contra.

Aubert es un oficial brillante, de 26 años de edad, muy apreciado por sus superiores, que reconocían en él grandes cualidades militares. Desde hacía algún tiempo los servicios de contra-espionaje de la Marina habían notado «filtraciones», especialmente en relación con los movimientos de las escuadras francesas, y acerca de las características secretas de los buques recién construídos o en construcción. La investigación que se hizo, con gran habilidad, permitió comprobar que el alférez Aubert, por intermedio de una mujer, también de 26 años, nombrada Marie Jeanne Maurel, y de costumbres equívocas, estaba en correspondencia con los agentes de una potencia extranjera, habiendo ya recibido cincuenta mil francos, como precio de su traición.

Arrestado e interrogado severamente, Aubert acabó por confesar. La pena de muerte dictada contra él, al declarársele convicto de espionaje es aplicándole la reciente ley que la fija para los espías, en tiempos de paz.

El mismo Consejo de Guerra condenó a la Maurel, cómplice del oficial a tres años de prisión.

AUDIENCIAS PAPALES A VARIOS PERSONAJES

ROMA, enero 19. (Transocean).—S. S. el Papa Pío XI recibió hoy al Prefecto de la Congregación de los Santos Sacramentos, cardenal Jorio, al Secretario de la Congregación de Propaganda Fide, arzobispo titular de Teodosia, monseñor Constantini y al Ministro rumano, Vassiliu.

ALGUNAS RESOLUCIONES QUE SE VOTARON EN LIMA SON DE UNA INMENSA TRASCENDENCIA MORAL

El Presidente de la Delegación Dominicana a la Conferencia, que llegó ayer a La Habana, hace importantes declaraciones para el DIARIO sobre la notable labor rendida en aquélla

EN EL ASPECTO ECONOMICO SE LLEGO HASTA DONDE SE PUDO, POR LAS DIFICULTADES DE ESE PROBLEMA

El doctor Max Henríquez Ureña, presidente de la delegación dominicana a la Octava Conferencia Panamericana, ofrece a nuestro compañero José Raúl López Goldarás algunas impresiones del citado congreso.

Hotel Nacional. Al pasar al lobby nos sale al encuentro el doctor Max Henríquez Ureña, presidente de la delegación de la República Dominicana a la Octava Conferencia Panamericana, de Lima, que acaba de arribar, a bordo del Aconcagua, con otro miembro de la delegación dominicana al citado congreso, el doctor Gilberto Sánchez Lustrino.

Su impresión es completamente satisfactoria, porque de antemano se pensó que esta conferencia debía tener resultados concretos en cuanto a la reafirmación de la solidaridad americana y ese resultado se ha obtenido en forma de una declaración categórica, votada por unanimidad por las veintiuna repúblicas del Continente, y además de una declaración de principios que reafirma también las doctrinas esenciales de lo que pudiéramos llamar el Derecho Internacional Americano.

Comprende esa declaración de principios, según nos manifestó, puntos como el no reconocimiento del derecho de conquista, la intervención de un estado en los asuntos de otro, etc.

La declaración de solidaridad continental —nos dijo— se podía hacer suscrito al día siguiente de abrir la conferencia. Todos los países de América se encontraban, de acuerdo, en la citada declaración, siendo las divergencias de que tanto se ha hablado meras observaciones de carácter técnico-jurídico.

Varias fueron las redacciones que se propusieron y precisamente las doce naciones que se asomañ al Mar Caribe —entre las que se encuentran, desde luego, la República Dominicana y Cuba— nos declaró que sugirieron una que resultaba de una extraordinaria perfección jurídica, pero que no se llegó a hacer pública al decidirse todas las delegaciones en general por la que se hubo de suscribir.

La afinidad de las repúblicas del Caribe —significó el doctor Henríquez Ureña— se ha robustecido en este congreso, porque han actuado de acuerdo en todo momento.

Las delegaciones de Cuba y la República Dominicana —agregó— marcharon siempre unidas, pues no en balde hemos tenido hondas afinidades geográficas, históricas, políticas y hasta poéticas...

En el aspecto económico se convino en la necesidad de borrar las restricciones, de hacer una política de puertas abiertas. No se pudo llegar a más, porque —según nos dijo que mantuvo él mismo en la conferencia— los problemas económicos de los pueblos no se pueden resolver con tratados multilaterales, sino mediante acuerdos bilaterales.

Hubo, pues, una declaración en el sentido de contribuir a disminuir o suprimir las barreras al comercio internacional americano.

Y al preguntarle nosotros sobre el acuerdo de no tolerar actividades subversivas de los extranjeros en el continente, nos dijo que se había llegado a más, que no solo no se admitía que realizaran actos que pudieran contrariar la condición natural y la organización política de los estados americanos, sino que no se permitía que pudieran desarrollar una actividad política propia, como tales extranjeros, dentro de los estados del continente.

En mi país —nos declaró— no hay ningún problema con los extranjeros de todas las latitudes, pero desde el punto de vista de la doctrina creo que es muy cuerdo que se prevea el caso de esas actividades.

No hubo en la conferencia convenios ni tratados —señaló— sino resoluciones, recomendaciones y votos, y una de ellas tiende a eso, a que los estados mantengan íntegro su derecho soberano.

Se refirió asimismo a la Primera Conferencia Internacional Americana, celebrada en Washington en el 1889, consignando que algunos de los acuerdos adoptados en la de Lima, como el no reconocimiento de los territorios que se adquieran por la fuerza en territorio americano, constituían una ratificación de principios enunciados ya en el citado congreso, que fué el más largo de los celebrados, pues duró seis meses, en contraposición perfecta con el que se acaba de celebrar, que ha resultado el más corto, pues tuvo sólo 20 días de duración.

Finalmente nos manifestó que algunas de las resoluciones votadas resultaban de una grandísima trascendencia moral y que el proyecto que presentó su país, en colaboración con Colombia: el establecimiento de la Asociación de Naciones Americanas, fué estudiado con simpatía, pero que como quiera que algunos capítulos del mismo contienen definiciones como las del agresor y el alcance de las sanciones se había remitido el asunto al estudio de la Comisión de Jurisconsultos de Río de Janeiro, que fué creada por otro congreso internacional americano.

Cuando Chamberlain llegue hoy a Roma, Benito Mussolini le dará a conocer las demandas italianas a Francia.— (Véase última página).

Ochotorena en el Ayuntamiento de Santiago de Cuba

Asistió a una sesión y oyó las demandas de algunos ediles. Vió el deplorable estado del vivac

SANTIAGO DE CUBA, enero 10.—En las primeras horas de esta noche el doctor Joaquín Ochotorena, secretario de Gobernación, concurrió al Ayuntamiento de esta ciudad, donde se celebraba una sesión presidida por el señor Manuel Rivera Lozano, y con asistencia del alcalde municipal doctor Juan Francisco Castellví.

Los concejales aprovecharon la presencia allí del doctor Ochotorena, que fué recibido con extraordinario agrado, para exponerle algunas de las necesidades más perentorias de la municipalidad, y a ese efecto le entregaron una razonada y concreta exposición de dos de sus aspiraciones, que son: rebajar en un 50 por ciento la contribución de los municipios al pago de la Policía Nacional, al que aporta Santiago de Cuba más de 80 mil pesos; y que la Secretaría de Defensa Nacional reintegre al Municipio santiaguero la suma de 17 mil pesos que costó al mismo la construcción del edificio que hoy ocupan los marinos en el apostadero naval de Punta Gorda, desde la terminación del gobierno de Machado.

El secretario de Gobernación pronunció un elocuente dsicurso en el que, después de manifestar que el gobierno del doctor Laredo Bru está siempre atento a las aspiraciones populares, sin eludir sus grandes responsabilidades, dijo que llevará al presidente de la República y al Consejo de Secretarios esas dos demandas de los ediles santiagueros, para que sean estudiadas y resueltas.

Después, un concejal le pidió que visitara el vivac, el cual se encuentra en deplorable estado de ruina, lo que hizo el doctor Ochotorena, tomando nota de la referida situación del penal.

Mañana, miércoles, el doctor Ochotorena saldrá hacia Bayamo en compañía de su esposa, señora Nieves López; de su hermano político, señor Jerónimo López, y de los funcionarios de Gobernación que le acompañan, para asistir al Jubileo de esa ciudad, en representación del Gobierno de la República.—**García**, corresponsal.

La invasión alemana de Ukrania, la ocupación italiana de Túnez: motivos para una próxima guerra

Los republicanos estiman exagerado y preparado el informe de los Embajadores a la Comisión. Informe de Lindbergh sobre la potencia aérea de Alemania

WASHINGTON, enero 10. (AP.)—Dos Embajadores americanos informaron hoy a las Comisiones de Asuntos Militares de la Cámara de Representantes y Senado acerca de los graves acontecimientos en Europa, e indicaron que otra guerra mundial puede comenzar la primavera próxima.

Los diplomáticos, Joseph P. Kennedy, Embajador en la Gran Bretaña, y William C. Bullitt, Embajador en Francia, comparecieron ante una sesión conjunta de las dos Comisiones, mientras el Presidente Roosevelt preparaba su mensaje al Congreso sobre las defensas nacionales.

Un republicano que asistió a la reunión dijo que ésta se había organizado por el Presidente Roosevelt con el fin de preparar el ambiente para su próximo mensaje de defensa, que parece ha de contener peticiones de enormes créditos para la expansión de las fuerzas aéreas del país.

Mientras algunos de los miembros de las Comisiones aseguraron que los Embajadores no dijeron nada que no se conociera ya, uno de ellos manifestó que «las declaraciones de los diplomáticos han sido lo más asombroso que ha oído desde que fué al Congreso».

Kennedy dijo que el próximo conflicto comenzará por uno de los dos hechos siguientes:

Primero: La invasión alemana de Ukrania.

Segundo: La ocupación italiana de Túnez.

Se dijo a los comisionados que Alemania tiene casi 10.000 aeroplanos de combate de primera línea y está produciendo todos los meses un promedio de 1.200 aviones.

Se asegura que Kennedy entregó unos datos sobre la fuerza aérea alemana que le suministró el coronel Lindbergh.

Ni Kennedy ni Bullitt ofrecieron ninguna sugestión específica para la defensa, salvo recomendar que sea ampliada la industria de la aviación.

Francia llevará a Inglaterra al conflicto.

NUEVA YORK, enero 10. (Exclusivo).—Dos Embajadores americanos en Europa advirtieron hoy a un grupo de senadores y diputados que la conflagración europea es inevitable este verano. Los diplomáticos, Joseph Kennedy, Embajador en Londres, y William Bullitt, Embajador en París, hicieron esta declaración en una reunión secreta de los Comités Militares del Senado y la Cámara.

Aunque los periodistas fueron excluídos de la reunión a la cual se da tremenda importancia, porque es la primera vez que dos diplomáticos son llamados a declarar directamente ante Comités del Congreso, algunos corresponsales lograron saber que tanto Kennedy como Bullitt afirmaron que sólo un milagro podrá evitar la guerra en Europa dentro de unos meses.

Bullitt, se dice, informó que Francia insiste en pelear antes que ceder a las aspiraciones territoriales de Italia. Kennedy, que goza de la

Bullitt — Kennedy

confianza del Primer Ministro Chamberlain, a quien ayudó en el asunto de la censura de las películas del pacto de Munich y en otras circunstancias, informó que tan firme es la fe de Chamberlain en su política de «pacificación» que no peleará aunque tenga que ceder una base naval en el Canadá al Tercer Reich. Pero teme que Francia la obligue a pelear.

Dijo que la actitud inglesa es derrotista y que la juventud está convencida de que la guerra es cosa de meses.

Las declaraciones de los Embajadores impresionaron visiblemente a los senadores y diputados que las oyeron. Mientras se efectuaba la conferencia, el Presidente Roosevelt preparaba su mesaje sobre la defensa nacional que será enviado al Congreso mañana o pasado.

El efecto de la medida extraordinaria tomada al llamar a dos Embajadores a presentar sus puntos de vista en el Comité, fué notado por los corresponsales capitolinos, quienes dicen que el plan del Presidente no encontrará oposición política en el Congreso.

Una medida urgente para la guerra.

Como resultado inmediato de la conversación vióse una medida recomendada por el diputado demócrata May, de Tennessee, quien pide la construcción de carreteras militares en los litorales del Atlántico, Pacífico y el Golfo de México, para facilitar los movimientos de las unidades motorizadas del Ejército.

También dijo que piensa introducir una medida solicitando el adiestramiento militar de los 300.000 jóvenes del Cuerpo de conservación civil. Dicho Cuerpo fué formado por el Presidente Roosevelt para emplear a jóvenes del país, incapaces de encontrar empleo. Se les paga 30 dólares al mes, que son enviados a sus familias y viven en los montes, bajo la dirección de oficiales del Ejército, sembrando árboles y haciendo estudios agronómicos. Se había hablado antes de darles enseñanza militar, pero las sociedades pacifistas y religiosas se han opuesto. Hoy, sin embargo, con la hiperestesia bélica no se cree que la proposición de May encontrará oposición.

Dicho programa daría una reserva de 300.000 hombres al Ejército automáticamente.

Lo que más asustó a los congresistas—dicen los corresponsales—fué el informe presentado por Hugh R. Wilson, ex Embajador en Alemania, acerca de que el Reich está construyendo gran cantidad de aviones, siguiendo los planes desarrollados por los fabricantes americanos.

«La conflagración general europea, antes de junio, es inevitable», se dice que informo Bullitt.

TODAS LAS CARRETERAS QUE LA RODEAN ESTAN EN PODER DE LAS FUERZAS ATACANTES

En opinión de los técnicos, los rojos no tienen ya otra línea defensiva que oponer al avance nacionalista, que ha ido destruyendo sistemáticamente las que poseían

LA OFENSIVA IZQUIERDISTA EN EL SUR DECAYO DE MANERA OSTENSIBLE. OCUPADA ESPLUGAS DE FRANCOLI

LERIDA, enero 10. (AP).—Las tropas navarras informan haber ocupado totalmente a Espluga de Francolí, acercando una de las puntas de lanza del generalísimo a tres millas de Montblanch.

Montblanch forma una barrera en la carretera que marcha al Sur por Valls a Tarragona, situada a unas veinte millas. Esplugas está justamente al Oeste de Montblanch.

La caída de Montblanh, importante centro de comunicaciones, colocaría a los nacionalistas a ocho millas del aeródromo de Valls. La ocupación de Vall y de Tarragona daría a los nacionales bases aéreas efectivas para los ataques por tierra y por mar a Barcelona.

El ejército de operaciones en el centro del frente catalán, entre Lérida y Balaguer, está penetrando profundamente en territorio rojo sin encontrar enemigos con quien combatir.

A nordeste de Balaguer, los nacionalistas han ocupado a Mafet y Agramunt en la carretera que corre de Norte a Sur entre Artesa y Tarragona.

Resumen de los avances nacionales en el frente catalán.

BURGOS, enero 10. (Havas). —Completándose el informe oficial del Gran Cuartel General, se dió esta noche en los centros militares un breve resumen de los avances de las tropas nacionales en el frente catalán, durante el martes. En el sector Norte, fué ocupada la aldea de Maset, continuando el progreso en todo el sector. En el sector Sur, quedaron en poder de los franquistas las aldeas y caseríos de Espluga, Calva, Fullera, Senant, Blancafort y las cretas de Roca Tomasa y Busquet. Después de ocupar totalmente Espluga de Francolí, los nacionalistas continuaron su avance en dirección a Montblanch.

En el frente Sur (Extremadura), ataques de las unidades del Gobierno han cesado casi completamente, considerándose que ha terminado la intentona contra las líneas nacionales.

Reconoce Barcelona nuevos repliegues en los sectores de Cataluña

BARCELONA, enero 10. (Havas).—El comunicado oficial del Ministerio de Defensa informa que en el frente de Extremadura, las tropas nacionales, ya reforzadas están contratacando con vigor las posiciones del Gobierno en sierra Trapera y Torrejoncillo. A última hora de la tarde se está combatiendo con gran fiereza al Oeste del Cerro de Peñarroya y en las sierras de Toroso y Mesagara.

En el frente de Cataluña, se sigue combatiendo en la zona de Atesa de Segre. En el sector Sur, prosiguieron todo el día violentísimos ataques de las tropas nacionales, que mantienen una presión muy fuerte sobre nuestras líneas, y consiguieron durante la tarde ventajas en las zonas de Figuera, Espluga de Francolí y Cabaces.

En los demás frentes, sin novedad.

AVIACION: Una escuadrilla nacional bombardeó hoy la población de Capelladea, provincia de Barcelona, destruyendo varios edificios y causando algunas bajas.

Ha perdido fuerza el ataque de los rojos en Valsequillo y Peñarroya, informa Salamanca.

SALAMANCA, enero 10. (Havas). El comunicado oficial del Gran Cuartel General informa lo siguiente sobre las operaciones del día:

En el frente Sur, sector de Valsequillo y Peñarroya, continuaron hoy los ataques de los rojos contra las líneas, aunque con menos intensidad que en los días anteriores. Nuestras fuerzas también avanzaron sobre las posiciones del enemigo, comprobando el descalabro sufrido por éste: el campo estaba cubierto de cadáveres.

En Cataluña prosiguió el avance de las tropas nacionales, a pesar de la niebla y no obstante la resistencia de las unidades del Gobierno en varios sectores. Ocupamos y rebasamos las poblaciones y aldeas de Espluga, Calvá, Fulleda, Senant, Blancafort, Espluga de Francolí, Vilellabaja Lloá y García. Entre otras posiciones, nuestras fuerzas conquistaron la ermita de la Virgen de Corga y Casa del Pastor, Pico Drumenges, Pico Busquets, Granja de Agustinet, Picos de Aguila, de Prades y de Roca. Hicimos unos mil prisioneros. Entre los muertos había un comisario político y varios oficiales. Cayó en nuestro poder un material importante, comprendiendo armamentos y municiones, así como un depósito de material de fortificaciones y varios de proyectiles y cartuchos de todos los calibres y clases.

Hoy se pudo comprobar que gracias al rápido avance de los nacionales, el lunes, sobre el Monasterio de Poblet, evitamos que fuese saqueado por los rojos. Ya éstos se apercibían a llevarse todas las obras de arte que guarda el edificio. La población nos informo que un grupo de guardias de asalto había llegado con la exclusiva misión de trasladar todos los objetos de valor, siendo sorprendidos por el veloz progreso de nuestras tropas, huyendo entonces a la desbandada.

Aviación: Las escuadrillas franquistas bombardearon el lunes los puertos de Barcelona y Cartagena. Hoy, en combate aéreo, derribamos en el frente Sur (Extremadura) dos aviones Curtiss enemigos.

Impidió la niebla a los nacionales realizar maniobras de gran envergadura en el frente catalán.

VIMBODI, Tarragona, enero 10. (Por Andre Vincent, corresponsal de la Agencia Havas).—La actividad de las tropas nacionales fué hoy general en el frente de Cataluña, considerada en conjunto, a pesar de la densa niebla que impidió que el sol brillase, durante todo el día, haciendo difilísima la cooperación entre las diversas armas y las divisiones de infantería. En el sector Norte, la presión nacionalista se ejerció constantemente sobre las líneas rojas, para no dar al enemigo un solo instante de respiro. Especialmente la artillería mantuvo un fuego constante de destrucción, con granadas rompedoras y obuses explosivos. No se podía intentar ninguna operación importante de avance a fondo, por la imposibilidad de precisar, en una atmósfera tan desfavorable los objetivos, y coordinar los elementos de ataque en la forma debida.

Organización de la zona ocuada

Por ello en el sector del Centro las fuerzas de primera línea se limitaron a limpiezas y a ligeras rectificaciones del frente. Ciertos servicios, especialmente el de Intendencia, tuvieron este martes una jornada muy activa, a diferencia de la mayoría de las tropas en línea. Toda la zona ocupada el lunes quedó organizada, tendiéndose líneas telefónicas y reparándose los puentes y calzadas, aunque fuese provisionalmente.

El frente sufrió sin embargo, modificaciones de importancia, en la línea de Omellons a Espluga de Francolí, donde los nacionales lograron avanzar durante la primera parte del día, no obstante la resistencia bastante dura de los izquierdistas. Montblanc fué desbordado por el Norte. Columnas que partieron de Omellons, y Torrós progresaron rápidamente hacia el Nordeste, apoderandose de Espluga, Calva, Senant y Blancafort aldea esta última que se encuentra casi al Norte de Montblanch, sobre uno de los caminos que llevan hacia allí. Delante de Espluga de Francolí, las fuerzas nacionalistas están ya a unos cuatro kilómetros de Montblanch.

No ha habdo gran variación en la línea.

La situación no ha cambiado mucho, en las ultimas 24 horas, en todo el frente del Ebro a Noguera, salvo en lo que respecta a la posición de los nacionales en la carretera de Lérida a Tarragona.

Esta noche Montblanch se encuentra «atenaceado» por una fortísima columna franquista, cuya artillería no cesa de hostilizar a los contingentes rojos atrincherados en la zona. Todas las carreteras que convergen sobre el mismo Montblanch, están bajo el fuego de baterías de todos los calibres. Pueden mencionarse la de Lérida a Tarragona, que las tropas del cuerpo de ejército de Navarra batieron hasta Lilla; la propia de Montblanch, que está casi totalmente en manos de los nacionales; la de Montblanch a Solivella, fogueada incesantemente por las ametralladoras; y la de Montblanch a Reus, cañoneada por piezas de campaña, hasta la futura de Vilavert.

Desorganizada la resistencia roja

El Estado Mayor nacionalista tiene esta noche la impresión de que la desorganización del adversario es completa, y de que se logrará fácilmente dislocar toda su defensiva, y con esta su resistencia, mediante maniobras sucesivas de desbordamiento. Todo indica y esta es opinión de los centros militares autorizados, que los rojos no tenen más líneas sólidas que oponer al avance de los soldados del generalísimo Franco.

Infiltración y maniobra... He aquí el ABC del problema militar planteado en el frente de Cataluña. Y los nacionales están demostrando que lo conocen muy bien.

VEANSE más CABLEGRAMAS de ESPAÑA en la página 13

Programa para hoy de las radiodifusoras CMCF y COCH

810 kcs. 9437 kcs.

8.00	a.m.	—Noticias.
9.00	»	—Música selecta.
10.00	»	—Hora para la Mujer.—María Radelat.
11.00	»	—Hora «Buen Humor», con música Argentina.
12.00	m.	—Música Americana.
12.30	p.m.	—Conjunto de cuerdas bajo la dirección del Profesor Rizo Ayala, compuesto por músicos de la Filarmónica de la Habana. Ilustraciones musicales a cargo de Pablo Medina.
1.30	»	—Música Española.
2.00	»	—Madame D'Avignon Hora Presagios.
3.00	»	—Conjunto Veracruz. Canciones mexicanas.
4.00	»	—Música cubana.
4.30	»	—Avances de AVANCE.
5.00	»	—Trío «Star», piano, violín, acordeón y canto, bajo la dirección del Maestro Pego.
6.00	»	—Trozos escogidos de operetas y zarzuelas.
7.00	»	—¿Qué hubiera querido ser?
7.15	»	—Música clásica.
7.30	»	—Ocurrencias, por Pablo Medina.
8.00	»	—Hora Afirmación Artística Nacional. Música y Poesía de autores cubanos. Orquesta «Cuba», con su cantante Cheo Marquetti.
9.00	»	—Desde el Teatro Principal de la Comedia, sensacional éxito de «Hits 1939», con Garrido-Piñero y un gran Conjunto de Estrellas.

M.E.C.D. 2016

MIENTRAS LA MINORIA CAMERAL SE MUESTRA PARTIDARIA DEL C. ELECTORAL, LA MAYORIA LO IMPUGNA

POLITICA y POLITICOS

EL TIEMPO ES ORO

Si decimos que en el Senado no se celebró sesión por falta de quórum, caeremos en el lugar común: y si decimos que en la Cámara faltó el quórum, incurriremos en la redundancia. Y vamos a ver cómo nos las arreglamos para decir algo original.

Ah, sí: en el Senado no pudo haber sesión. Y en la Cámara pudo haber sesión.

Debemos aclarar que no es lo que el lector supone; que la Oposición senatorial, Comité de Inteligencia como, un poco inmodestamente, se han llamado los oposicionistas o, Docena del Fraile, como los llamaríamos nosotros, puesto que son trece, rehusó su concurso a la asamblea; no: nada de eso. Los Trece estaban allí más unidos que las hermanas siamesas. Pero la Mayoría negó su presencia al solemne acto, y no hubo acta. No pudo haber sesión.

En cambio, en la Cámara, si no hubo quórum para la sesión ordinaria, sí para la fina o extraordinaria, que lo fué por varios motivos, entre ellos el final que no pudo ser más extraordinario, porque acabó con un discurso de más de una hora, del señor Márquez Sterling. Y eso, ya está visto que no lo resiste ni una asamblea casi parlamentaria donde «parlar» es un derecho, pero oir no es ninguna obligación. Ello fué que, parlamentariamente, se fueron de palabras Su Señoría el doctor Gustavo Gutiérrez y Su Señoría el doctor Radio Cremata. Y el doctor Márquez Sterling se puso a hablar por Radio, y por Gutiérrez también. Y, claro, «se cayó» la sesión. Quien no se calló fué Márquez Sterling, que dijo todo lo que se le vino a las mientes.

Y así, no hubo sesión, aunque pudo haber sesión.

Explicado, pues, cómo en el Senado no pudo haber sesión, y cómo en la Cámara pudo haber sesión.

Claro está que en el Senado había leyes importantes que tratar, como por ejemplo, los tratados con Portugal e Italia que, bien mirados no son de gran trascendencia en cifras de negocios nacionales, pero en el proyecto de tratado con Portugal hay una cuestión importante para Cuba, como es el reconocimiento de la autoridad cubana a perseguir el contrabando o falsificación del tabaco, lo que constituye un importante paso de autoridad internacional cubana en defensa de su industria.

Pero no pudo haber sesión en el Senado.

Y en el Congreso, que pudo haberla, no la hubo y así vamos tirando, entre otras cosas, nuestro porvenir.

Porque nunca fué más cierto, que ahora en Cuba, el adagio de que «el tiempo es polvo de oro y no hay que desperdiciarlo», que nos viene del árabe aunque nos lo traduzcan del inglés. El tiempo es polvo de oro y nosotros lo aventamos, en vez de recogerlo. Tenemos una clara disposición del Honorable Presidente de la República a Presidir las Elecciones a la Asamblea Constituyente; tenemos la garantía reiterada del Coronel Batista, de estar decidido a respaldar y garantizar de pureza esa consulta; tenemos la gran parte de la opinión ciudadana congregada en las Oposiciones, demandando esa reanudación de la normalidad política, a cuyo efecto las Oposiciones colaboran, con su presencia, a la obra leal del Gobierno. Y, no obstante, hay un nudo en las relaciones políticas que estorban la marcha de los acontecimientos a ritmo con el tiempo, y amenazan con la imposibilidad de la celebración de las elecciones para la Constituyente.

Item más, ese nudo está produciendo un malestar profundo en los ánimos, que influye en los negocios. Y, lo que es peor, el país da una impresión externa que en nada favorece los altos negocios que había proyectados, cuyos atisbos nos hicieron concebir tantas esperanzas y saludar al Coronel Batista como el Mensajero de la Prosperidad.

Los setenta millones (porque no son cincuenta, sino setenta) con que se hubieran alumbrado tantas fuentes de riqueza y fomentado una era de bienestar popular con las perspectivas del trabajo, no pueden sentirse muy animados a establecerse en un país de política turbia y sin controles.

Urge, pues, dar la sensación totalmente contraria que estamos dando, precisamente en momentos decisivos para la nación; en los momentos en que se trataba de obtener una inyección de dinero con que sobrellevar y contener la crisis económica, y en los instantes en que Gobierno y ciudadanía, de consuno, estaban acordes en restaurar la paz espiritual con el orden político, por medio de una reorganización republicana.

Y como aún no ha ocurrido nada irremediable, nos limitamos sólo a señalar peligros. Pero sí podemos ya advertir que si el Coronel Batista trajo proyectos saludables; si el Gobierno hace lo posible para su realización, y si las Oposiciones colaboran, no serían ellos responsables si tan brillante futuro se malograra.

JOAQUIN ARISTIGUETA.

Celebrarán un cambio de impresiones los alcaldes de la región oriental con el Secretario de Gobernación

Esto es una iniciativa del Gobernador de esa provincia Dr. Pérez André. Expondrán al Dr. Ochotorena las urgentes necesidades de sus Términos. 4,000 multas amnistiadas

Ayer se recibió en la Secretaría de Gobernación un despacho telegráfico del Gobernador de Oriente doctor Angel Pérez André dando cuenta de que los 22 Alcaldes de esa región han de celebrar un amplio cambio de impresiones con el Secretario de dicho Departamento, doctor Joaquín Ochotorena, aprovechando su estancia en esa provincia.

Ese cambio de impresiones es a su iniciativa y él concurrirá también. Los expresados Alcaldes han de expresar al doctor Ochotorena las necesidades de sus respectivos Términos en todos sus aspectos, al objeto de que el aludido Secretario con conocimiento cabal de las aspiraciones de los habitantes de esas municipalidades sea portador al Presidente de la República doctor Laredo Bru de las mismas y coopere a la solución de sus diversos problemas.

La reunión aludida tendrá efecto después de terminadas las fiestas del día 12 de los corrientes con motivo del Jubileo de Bayamo, a las cuales concurrirá el doctor Ochotorena, en representación del Gobierno de la República, acompañado de su esposa señora Nieves López, de su hermano político, Sr. Jerónimo López y de funcionarios de la Secretaría de Gobernación.

Amnistiadas las multas a los choferes

Informó ayer a los periodistas el jefe del departamento judicial del Negociado de la Cartera Dactilar que han sido aplicados los beneficios de la vigente ley de amnistía de 21 de Diciembre pasado a cuatro mil choferes infractores hasta el mes de Octubre último del decreto-ley 510 relativo a dicha cartera.

Las multas a los extranjeros

Ayer se enviaron a los Juzgados Correccionales de la República los expedientes relativos a multas impuestas a trescientos extranjeros infractores de la ley de inscripción de los mismos en el Registro y a los cuales no ha alcanzado la antes expresada amnistía.

La oferta de una compañía

La Comisión de Servicios Públicos se ha dirigido al Secretario de Gobernación doctor Ochotorena sugiriendo que recomiende al Alcalde de Caney, Oriente, que debe aceptar la oferta que le ha hecho el Administrador de la Compañía Cubana de Electricidad de cobrar a razón de cuatro centavos el kilowat para el servicio del flúido eléctrico al acueducto de esa localidad.

Denuncia contra un Alcalde

El señor Juan Luz, de Pedro Betancourt, ha formulado denuncia ante el Secretario de Gobernación contra el Alcalde de esa localidad, por irregularidades cometidas en el ejercicio de su cargo. Se pasó el asunto a la Dirección de Asuntos Provinciales y Municipales, para su investigación.

PALACIO

Consejo de Secretarios

Se informó en Palacio que el señor Presidente de la República celebrará Consejo de Secretarios en la mañana de hoy.

Posiblemente el señor secretario de Comercio planteará la solución del problema de los esponjeros.

El Representante Cartañá

El representante José Emilio Cartañá informó a los repórters que los Tribunales de Justicia acaban de negar la aplicación de la amnistía a los procesados por el caso del central Australia.

Visita de cardenenses

Una comisión de elementos representativos de la ciudad de Cárdenas visitó al señor Presidente en cuyas manos puso un memorándum relativo a la renovación de los trabajos del dragado de Cárdenas, y a la reapertura de la fábrica de caramelos de Arechabala donde libran el sustento más de trescientas familias de aquella ciudad.

El memorándum se refiere a determinados puntos aclaratorios del Decreto que dispone reanudar las obras del dragado, y asimismo solicita facilidades del Gobierno para reanudar los trabajos en la referida fábrica de caramelos.

Integraban la comisión los señores José Fermín Iturrioz, industrial cardenense, Estanislao Cartañá, Presidente de la Comisión del Servicio Civil y el representante Lucas A. Cambó.

Mateo de Cárdenas

Para conferenciar con el señor Presidente sobre asuntos políticos estuvo ayer en Palacio el doctor Mateo de Cárdenas, Presidente del Ayuntamiento de Cienfuegos.

Manifestó a los repórters que el Jefe del Estado le manifestó que espera no se produzcan más incidentes respecto a la posición que ocupa él, en el aludido Ayuntamiento de la que fué suspendido por mayoría de votos de los señores Concejales y en la que ha permanecido a pesar de tal acuerdo gracias a una resolución del Gobernador Provincial.

El doctor Mario Pando

Entrevistó ayer al Presidente de la República el doctor Mario Pando, ex-Gobernador Provincial de las Villas. Dijo a los repórters que estaba alejado de toda actividad política.

El coronel Collazo

Sostuvo un cambio de impresiones con el secretario de la Presidencia doctor José Enrique Bringuier, el coronel Rosendo Collazo. Dijo haber tratado de política nacionalista camagüeyana.

El Escultor Alfredo Falcón

El escultor pinareño Alfredo Falcón, quien recientemente obsequió al señor Presidente de la República con un crucifijo tallado en madera cubana, fué recibido por éste y le brindó ayuda oficial para que pueda continuar sus estudios en un plantel de esta capital.

Cheques autorizados

La Junta Central de Salud y Maternidad ha autorizado la entrega de 63 cheques de 25.00 pesos cad auno, destinados a pagar donativos a esposas y compañeras de obreros, de la Delegación Provincial de Salud y Maternidad, de Camagüey. Estos cheques han sido enviados hoy mismo, por Correos, a sus destinatarias.

De la noche a la mañana el alivio es completo com éste remedio agradable y que no falla:
LAXATIVO BROMO QUININA

Dolor de Cintura, Males de los Riñones y la Vejiga

Ponga fín a las levantadas de noche y siéntase más joven

Aquí tiene usted una manera eficaz e inofensiva de lavar los riñones de desperdicios nocivos y librarse de la irritación de la vejiga que suele dar lugar a una eliminación escasa y ardorosa.

Pida en su farmacia un frasco de 40 centavos de Cápsulas MEDALLA DE ORO de Aceite de Haarlem, excelente, seguro e inofensivo diurético y estimulante para la debilidad de los riñones y la irritación de la vejiga.

Además del tener que levantarse de noche, otros de los síntomas de trastornos de los riñones y de la vejiga son los dolores de cintura — el abotagamiento de los ojos — las manos sudorosas — los calambres en las piernas.

Pero insista en que le den las Cápsulas MEDALLA DE ORO, el remedio legítimo para los riñones debilitados el original Aceite de Haarlem, de Haarlem, Holanda.

Se alega que las infracciones del Censo no son penables

Un interesante problema acaba de ser planteado, en distintas causas seguidas por infracción de la Ley del Censo, por el doctor José Rosado Aybas, sosteniendo la tesis de que, por la promulgación del Código de Defensa Social, las disposiciones de aquella Ley no pueden ser aplicadas.

Por lo interesante de la cuestión vamos a dar a conocer los fundamentos en que el doctor Rosado Aybar hace descansar su mencionada tesis.

«La Ley del Censo, de 23 de julio de 1938, que aparece publicada en la Gaceta Oficial de 30 de dichos mes y año, en la forma que fué modificada por la Ley de 29 de los mismos, publicada en la Gaceta del 1º de agosto de ese propio año, empezó a regir, en lo referente a sus disposiciones penales, el día 30 de julio de 1938; entrando en vigor el Código de Defensa Social, el día 9 de octubre último, con posterioridad; por lo que toda ley que se oponga al cumplimiento de éste ha quedado, expresa o tácitamente, derogada, según lo establecido en sus Disposiciones Suplementarias cuarta (Apartados A y B), por lo que es necesario examinar los preceptos de dicho Código para determinar si en el momento en que se cometió la supuesta infracción que se investiga podían tenerse en cuenta para aplicarlas las disposiciones penales de la Ley del Censo mencionada.

«Los apartados (C y D) del art. 49 del Código de Defensa Social, disponen respectivamente:

«Ningún acto se considerará como delito o contravención si no se encuentra previsto, como tal en el presente Código».

«En el caso de que un Juez o Tribunal tenga conocimiento de algún hecho que estime digne de represión y que no se halle previsto en este Código, se abstendrá de todo procedimiento en cuanto a él y expondrá al Secretario de Justicia, por conducto de su superior gerárquico, las razones que le asistan para creer que ha debido ser objeto de sanción».

«No se impondrá sanción alguna que no se encuentre establecida en el presente Código».

«Si examinamos las disposiciones penales de la Ley del Censo, y, de igual manera, las del Código de Defensa Social y llegamos a la conclusión de que este último no comprende ninguno de los delitos previstos en aquella, podremos afirmar que el hecho que ha motivado la formación de esta causa no es constituvo de delito ni contravención y que, por tanto, no procede su investigación, y sí, sólo, si el Tribunal lo estimare procedente, dar cuenta, en su día al Secretario de Justicia, de acuerdo con lo establecido en el apartado D) del art. segundo del mencionado Código.

«Tan estamos en lo cierto que la Sala Segunda de lo Criminal de nuestra Audiencia, por sentencia de 21 de octubre de 1938 dictada en el rollo de la causa No. 316, del propio año y del Juzgado de Instrucción de la Sección Segunda, seguida por infracción del Código Electoral de Emergencia, ha resuelto, en un caso exactamente igual al que ahora traemos, lo siguiente:

«Que los hechos que se declaran probados, si bien constituyen un delito de fraude electoral previsto y penado en el inciso décimo-tercero del apartado 172 del Código Electoral de Emergencia, como el vigente Código de Defensa Social establece, en su art. segundo, letra «C», que ningún acto se considerará como delito o contravención si no se encuentra previsto como tal en el mismo y no estando entre sus disposiciones definido con figura de delito, los actos realizados por los acusados que se juzgan, han dejado de ser punibles por no existir en la actualidad ley alguna que los prevea y sancione y por ello procede dictar sentencia absolutoria».

«Este criterio ha sido seguido, también, por la Sala Quinta de la Audiencia de la Habana y por la Audiencia de Santa Clara; desconociendo el que habla, si asimismo lo han hecho otros Tribunales.

«Pero para que no queden dudas de que después de la promulgación del Código de Defensa Social no pueden ser aplicadas las disposiciones penales de la Ley del Censo, vamos a insertar el art. LXXXVI de ésta:

«Será de la exclusiva competencia de los Juzgados de Instrucción, de la Audiencia respectiva y en su caso del Tribunal Supremo de Justicia, el conocimiento y decisión de las causas delitos a que se refiere esta Ley, con excepción de aquellos cuyo conocimiento competa a los Jueces Correccionales.

Los jueces y tribunales, al conocer de estos delitos aplicarán los principios generales contenidos en el Código Penal en cuanto no contradiga a las disposiciones generales de esta Ley, y las causas se tramitarán de acuerdo con la Ley de Enjuiciamiento Criminal».

«Veamos ahora lo que establece el Código de Defensa Social con respecto al Código Penal de 1870; en la cuarta de sus Disposiciones Suplementarias.

(A) Se declaran expresamente derogados en la forma prevista en este Código, Ordenes Militares, Leyes, Decretos-Leyes, Decretos y Disposiciones que a continuación se expresan:

1.—Código Penal de 1870, hecho extensivo a Cuba por el Real Decreto de 23 de mayo de 1879.

«De manera que si por el Código de Defensa Social se ha derogado el Código Penal de 1870, no es posible aplicar, en forma alguna, sus disposiciones, como dispone la Ley del Censo. Lo que demuestra la imposibilidad de tenerse en cuenta las disposiciones penales de ésta».

«De manera que si por el Código de Defensa Social se ha derogado el Código Penal de 1870, no es posible aplicar, en forma alguna, sus disposiciones, como dispone la Ley del Censo. Lo que demuestra la imposibilidad de tenerse encuenta las disposiciones penales de ésta».

MOVIMIENTO POLITICO

El domingo 14, se ofrecerá en horas de la tarde, una fiesta política en Yaguaramas, para hacer la proclamación de Joaquín Pedraza Cabrera como candidato del Nacionalismo al Gobierno de la Provincia villareña, y del doctor José R. Osés Lafont, para representante por el propio partido.

Se nos escribe de allí con abundantes detalles sobre los actos políticos de este carácter celebrados en Yaguaramas desde 1937.

Anuncian que en el acto del domingo hablarán entre otros. Luis Salinas, Teodoro González, José Rabanal, Loló Rojas, José de Jesús Thompson, Ovidio Iturriaga, Joaquín Cabezas, el doctor Rodríguez Aymerich, José M. Vázquez, Francisco Alomá, y el doctor Osés Lafont.

El viernes 13 inicia el doctor Martínez Sáenz un recorrido por la provincia matancero, en la que tendrán lugar diversos actos de propaganda abecedaria. Ese recorrido será también en Santa Clara, donde inaugurará el máximo líder abecedario varios clubs del Partido.

Los representantes conjuntistas de Pinar del Río se felicitan de que los Alcaldes del Partido se mantienen en la línea política del mismo. Dicen ellos, reunidos ayer en el bufete del senador Ramón del Collado, que en Pinar del Ro siguen la disciplina del CND los alcaldes, los jefes de términos, y los que figuraron como candidatos cenedistas en los comicios anteriores.

El doctor José R. Andreu, designado ponente para informar sobre la proposición de ley de la doctora Gómez Carbonell, que trata de la concesión de créditos para liquidar haberes a los empleados de Juntas Electorales y Enumeradores del Censo que acaba de celebrarse, ha propuesto dictamen favorable a esa iniciativa.

«Los empleados de Juntas Electorales y oficinas del Censo, los instructores y enumeradores que han realizado la labor censal y ahora la de los registros electorales, merecen por la índole política de su trabajo y la importancia del mismo, para la preparación y eficacia de los comicios en que deben afirmarse las actividades democráticas del país, la atención preferente del Poder Legislativo, que debe velar por el crédito y prestigio de todas las actividades ciudadanas que tiendan a afirman en el Estado los efectos de la política».

Elizardo Necolardes firma un manifiesto dirigido a los elementos del CND en Manzanillo, del que ha quedado jefe por haber abandonado este Partido sus elementos más responsables en aquel municipio.

En ese escrito dice el joven político que aprovechó la oportunidad de diversas entrevistas de carácter político, para pedir la inmediata construcción del parque nacional en la Demajagua, la terminación de la carretera que una a Manzanillo con Bayamo, la que unirá con Niquero, así como caminos vecinales para los barrios de Remate, Caño, Zarzal, Purial, Canabacoa, Jibacoa y el Congo.

Una comisión de estudiantes universitarios realiza gestiones cerca de los congresistas, para que sea aprobada la proposición de ley del senador Pedro Cue, por la que se concede un crédito para el pago de las matrículas gratis a estudiantes que han probado su condición de pobres.

Ayer vimos en el Senado a un grupo de ellos encabezados por Mario González Cordero, quien nos informó que habían sido suspendidos exámenes a estudiantes que no tienen carnet por no haber pagado la matrícula.

No tuvo celebración anoche la reunión de jefes de los partidos CND, Popular, Nacionalista, Liberal y Unionista Cubano.

Liquidó una Sala de la Audiencia las causas electorales

Una cuestión de verdadero interés en relación con la liquidación del proceso electoral de cinco de marzo del año último ha sido planteada por el doctor José Rosado Aybar y resuelta por nuestros Tribunales de Justicia, todo, con respecto a la aplicación de la Ley de Amnistía de 21 de diciembre próximo pasado y las causas incoadas por infracción del Código Electoral de Emergencia.

Lo fundamental del asunto es lo siguiente:

La Sala Segunda de lo Criminal de nuestra Audiencia, de acuerdo con la tesis del doctor Rosado Aybar, defensor de uno de los acusados, dictó sentencia en la causa No. 316 de 1938, del Juzgado de Instrucción de la Sección Segunda absolviendo a los encartados, acusados por el Ministerio Fiscal como autores de un delito de infracción del Código Electoral de Emergencia, contra cuya sentencia estableció el Fiscal recurso de casación por infracción de Ley, y otra de las partes, por quebrantamiento de forma e inconstitucionalidad, por lo que fueron elevados al Tribunal Supremo los autos originales.

Hallándose los mencionados recursos en el trámite de instrucción, fué promulgada la Ley de Amnistía de 21 de diciembre último; presentando el doctor Rosado Aybar, ante la Sala de lo Criminal del Tribunal Supremo, un escrito expresando que está comprendido el delito investigado en la causa, en el párrafo segundo del art. VI de la mencionada Ley de Amnistía, sin que a ello obste lo establecido en el inciso décimo del art. 60 de la Ley Constitucional de la República, pues que no es el Tribunal llamado a aplicarla quien pueda hacer la declaratoria de inconstitucional del precepto aludido de dicha Ley, que, por otra parte, no establece otra excepción que no sea la de los delitos previstos en leyes penales militares y procedía devolver los autos originales a la Sala Segunda de lo Criminal de la Audiencia de la Habana, que es la competente para resolver sobre la aplicación de ella.

La mencionada Sala de lo Criminal del Tribunal Supremo dictó en el asunto una providencia, en los siguientes términos: «Que pudiendo estar comprendido el hecho origen del recurso en los beneficios de la Ley de Amnistía de 21 de diciembre último, se remitieran las actuaciones a la Audiencia de donde procedía el recurso».

Encontrándose ya los autos en la Audiencia, presentó el doctor Rosado un nuevo escrito ante la misma, pidiendo la aplicación de la amnistía en dicha causa; y la Sala por auto de nueve del actual, declaró —de acuerdo con la tesis del letrado— comprendido el delito en el párrafo segundo del artículo VI de la Ley de Amnistía, invocado por el mismo.

La cuestión a que nos referimos ha servido para que la Sala Segunda de lo Criminal de la Audiencia haya aplicado en todos los procesos electorales en tramitación, la citada Ley de Amnistía; en unas, a petición del propio doctor Rosado Aybar, y en otras, de oficio; quedando, de tal suerte, por esa Sala, liquidados los procesos electorales.

HURTO DE UN VELOCIPEDO

Ernesto Pérez González, vecino de Lagunas 84, fué detenido por el Sargento González, de la Cuarta Estación, por haber hurtado un velocípedo valorado en tres pesos, cincuenta centavos, propiedad de Adolfo Barcón García, dependiente de la ferretería situada en Infanta 415.

SE LE CLAVO LA PUNTILLA EN EL OJO

En el Segundo Centro de Socorro fué asistido de lesiones de carácter grave en el ojo izquierdo, Guillermo Lantigua Padrón, vecino de la finca Majín, en Matanzas, que declaró se había ocasionado al tratar de cortar una puntilla, la cual, al saltar, se le clavó en el ojo.

MAL ALIENTO

Las Pastillas Digestivas Ebrey contienen ingredientes especiales digestivos antiácidos, tónicos y ligeros laxantes que ayudan a terminar con las molestias de las malas digestiones y el mal aliento. Acaban con los retortijones de estómago, libran de gases desagradables, terminan con el mal aliento y permitirá a usted comer con placer y digerir los alimentos. Contribuyen a que goce usted de los placeres y de un sueño reparador. Las señoras deben llevar siempre consigo las Pastillas Digestivas Ebrey y de ese modo se librarán de los desagradables desórdenes digestivos. Haga una prueba y notará mejoría inmediata en sus padecimientos estomacales con las Pastillas Digestivas Ebrey.

Pastillas Digestivas EBREY

Tratará el Senado de los convenios portugués e italo

Ambos son beneficiosos para Cuba. Se protege el tabaco. Reunión sobre Código comicial

Sobre dos tratados internacionales: los suscritos entre Portugal e Italia y Cuba, tratará de inmediato el Senado de la República.

En la sesión ordinaria de ayer, que fracasó por faltar sólo dos senadores para integrar el quorum, existía el propósito de discutir ambos tratados y remitir la proposición de ley sobre los alquileres, del senador Casabuena, a comisiones, a fin de que sea considerada conjuntamente con el proyecto de ley aprobado por la Cámara de Representantes y del que fué autor el representante Carlos Palma, que cuenta con derecho de prioridad en el tratamiento.

El tratado con Portugal, según nos informó ayer el sanador Justo Luis del Pozo, resulta altamente beneficioso para el tabaco cubano, ya que reconoce el sello de procedencia nacional y la personalidad a nuestros cónsules para que puedan, por si o a nombre de cualquier particular, formular demandas por cualquier introducción de tabaco que se haga pasar por cubano y no lleve el sello o marca correspondiente.

También el tratado con Italia lo estima de interés para el país, ya que la balanza actual es muy desfavorable y en el nuevo tratado dicho país se compromete a comprar por lo menos el 50 por ciento de lo que nosotros le consumimos.

Sobre ambos convenios se propone hablar, en el hemiciclo de la Alta Cámara, el senador Justo Luis del Pozo.

Posiblemente hoy haya sesión con objeto de conocer de dichos tratados comerciales.

Se reunirá hoy la comisión que estudia las modificaciones al Código

Para hoy, después de la sesión ordinaria, ha sido convocada la comisión de senadores que ha de hacer un estudio sobre las modificaciones al Código Electoral, pendiente de la aprobación sólo de la Cámara, que han propuesto algunos representantes.

Integran dicha comisión los senadores Santiago Verdeja, Presidente del Congreso; Germán López, Enrique Recio y José A. Casabuena, por el comité de la Mayoría senatorial; y Justo Luis del Pozo, Wilfredo Albanés y Ramón Zaydín, por el comité de Inteligencia de las minorías.

Las modificaciones merecerán un cuidadoso análisis.

Acuerdos del Tribunal Superior Electoral

A telegramas de las Provinciales de Oriente y Santa Clara, en relación con la interpretación del artículo 58 de la Ley del Censo, a fin de determinar cuándo comienza a contarse el plazo de 15 días para que los inspectores que han de nombrar procedan al examen y confronta de los Registros Permanentes que confeccionan las Municipales, se acordó decirles por telégrafo, que no puede estimarse que sea necesariamente a la terminación de cada libro porque esto pudiera dar lugar a que el Inspector no tenga labores que efectuar, una vez que termine el examen y confronta de uno, por lo que ha de tomarse como punto de partida el día 17 del actual para dar comienzo a ese examen y confronta en todas las Municipales, o séase, cuando vencen los 15 díos naturales del plazo fijado por el acuerdo general de este Tribunal número 474 de 28 de diciembre próximo pasado, que señaló el 3 de enero en curso, para que todas las Municipales dieran comienzo, inexcusablemente, al inicio de la confección de dichos Registros Permanentes, que fué circulado; y, asimismo, se acordó que los nombramientos de tales inspectores se hagan por las Provinciales escogiéndolos del personal auxiliar del Poder Judicial, a fin de evitar gastos al Estado, dada la insuficiencia de créditos para el pago de otros inspectores, y que, de ser posible, dichos nombramientos se hagan por las Provinciales entre los auxiliares del Poder Judicial de la localidad donde radique la Municipal respectiva, a la que se remitirá la oportuna credencial, para que, ante ella, presten el correspondiente juramento. Circúlese a las Juntas Provinciales, por la vía telegráfica, y comuníquese, mediante oficio, al Director General del Censo.

—A telegrama de la Municipal de Cienfuegos, solicitando autorización para que un empleado trabaje 3 horas extraordinarias, se acordó autorizarla, y comuníquesele este acuerdo por la vía telegráfica, y, mediante oficio, al Director General del Censo.

—A escrito del Director General del Censo, exponiendo que estima conveniente a las mejores necesidades del servicio el aumento de una plaza de mecanógrafo para la Municipal del Este, Habana, se acordó de conformidad con lo propuesto, y que así se comunique a la expresada Municipal, comunicándose este acuerdo al Director General del Censo.

POR FALTA DE QUORUM NO SE DISCUTIO ESE ASUNTO, PERO SE REGISTRO UN INCIDENTE

Fueron protagonistas del mismo los señores Radio Cremata y Gustavo Gutiérrez. La cuestión quedó zanjada sin más consecuencias. Un debate movido y una polémica polít...

Un pase de lista solicitado por el señor Fernández López al que respondieron 40 representantes puso término a la sesión extraordinaria de ayer convocada para discutir el dictamen de la Comisión Mixta, sobre el proyecto de Código Electoral.

La comprobación del quórum, tan ávidamente demandado, fué consecuencia de un grave incidente personal del que resultaron protagonistas los señores Gustavo Gutiérrez y Radio Cremata; incidente que pudo derivar hacia la violencia pero fué evitado por la rápida intervención de algunos compañeros.

La caída de la sesión impidió el debate relativo al Código, para el cual se habían concedido cuatro turnos en pro y cuatro en contra. En el curso de la polémica se vió que la mayoría era contraria al Código y la minoría favorable.

La Sesión

A las seis en punto queda abierta la asamblea. Preside el señor Garriga.

Se leen y aprueban dos actas correspondientes a sesiones anteriores.

El hemiciclo aparece semi vacío. Pero nadie pide la comprobación del quórum. En las tribunas el público es escaso en los comienzos de la sesión. Al final escasea todavía más.

Los señores representantes concurrieron al hemiciclo con el deliberado propósito de entablar un debate político en torno al dictamen y así ocurrió.

En el inicio de la sesión y después de la lectura de dicho documento, el doctor Gustavo Gutiérrez propuso la suspensión del debate.

Dijo que el asunto debía quedar sobre la mesa por tiempo ilimitado a fin de que pudiera ser estudiado detenidamente. «La importancia del mismo así lo requiere» dijo.

Impugnan la propuesta los señores Bravo Acosta, Márquez Sterling, Radio Cremata y Frayle.

El Presidente dispone la discusión y señala seis turnos; tres en contra y tres en favor.

Radio Cremata desea que se amplíen los turnos a fin de que algún representante de Acción Republicana tome parte en la discusión.

El Presidente accede a esta sugerencia.

Gustavo Gutiérrez insiste en la suspensión.

Habla en nombre del partido Liberal y expresa que la trayectoria histórica que atraviesa el país es extraordinariamente importante y que todos los organismos políticos reclaman que en atención a ello se promulgue una ley electoral bien meditada y que ofrezca el máximum de garantías a los derechos colectivos.

Raúl de Cárdenas se extraña de la actitud del doctor Gutiérrez y dice que en la Comisión que redactó el Código estuvieron representados todos los partidos, incluyendo desde luego el Liberal y que los representantes de esas entidades estuvieron conformes con el dictamen puesto a debate.

El doctor Cárdenas no se explica la razón de las objeciones que a nombre de los liberales hace el doctor Gutiérrez.

Este replica que los señores Mendieta y López Blanco, miembros de la Comisión, consignaron votos en contra de ciertos preceptos del Código.

CARDENAS: Pero en la totalidad del proyecto se mostraron acordes con la mayoría.

GUTIERREZ: El partido Liberal propicia un Código Electoral y desea una Asamblea Constituyente, pero no puede aceptar determinados puntos del mismo, como el que coarta la libertad de los delegados.

Como el señor Gutiérrez se refiere a los partidos y a los políticos, el señor Cárdenas dice que hay hombres en Cuba que tan pronto están a la derecha como a la izquierda, sin que permanezcan en un mismo lugar definitivamente.

Añade:

—Y no hablo de los comunistas, porque los comunistas de Cuba están en comisión.

(Risas en los bancos).

El señor Gutiérrez continúa desmenuzando el Código y le interrumpen Suárez Fernández yFrayle, quien dice que el pueblo contempla un espectáculo triste y desolador, ya que después de cuatro años de habérseles prometido una Constituyente resulta que la mayoría parlamentaria se opone al Código Electoral que habrá de regirla.

Estima el orador que los mayoritarios obstruccionan el Código y pregunta: ¿Qué se propone el señor Gutiérrez con la suspensión de este debate?

GUTIERREZ: Llegar a una solución armónica respecto al Código, cuya intangibilidad no aceptamos.

CARDENAS: El Código es obra de la mayoría y en forma alguna procede que se censure a esa mayoría. En la Comisión Mixta estuvieron representadas las figuras más altas de los partidos políticos, los que le dieron su aprobación a la ley. Ahora resulta que son los partidarios de la mayoría los que no quieren el Código y que en cambio los minoritarios lo propugnan y defienden.

PALMA: (emergiendo de su ...co): Los señores Juan Mendieta, liberal y Marino López Blanco, nacionalista, consignaron sus votos en contra.

LOPEZ BLANCO (Explicativo): En el seno de la Comisión que redactó el Código hubo discrepancias de criterios.

BRAVO ACOSTA: Sólo votaron contra Juan Mendieta y Marino López Blanco.

LOPEZ BLANCO: Parece que el señor Bravo Acosta ha perdido la memoria a causa de sus cambios en política que yo aplaudo, por lo que no recuerda que también el doctor Cárdenas votó a veces en contra de ciertos artículos.

Agrega que los partidos carecen de ideologías programáticas, siendo sólo un zurcido de intereses.

Cremata dice que Acción Republicana es contraria al dictamen.

Gutiérrez añade que no estando a favor del Dictamen resulta que Acción Republicana está con la mayoría.

Cremata no acepta el concepto y dice que Acción Republicana no puede estar con una mayoría que depuso de la Presidencia al doctor Miguel Mariano Gómez y en el curso de la peroración dice que el doctor Gutiérrez fué el Fiscal en el proceso contra el doctor Gómez.

GUTIERREZ (Protestando). Yo no actué de Fiscal en esa causa, pero lo hubiera sido con gusto, porque ninguna posición política es más falsa que la del doctor Miguel Mariano Gómez. Yo hubiera sido fiscal para acusar al doctor Miguel Mariano Gómez que estuvo de rodillas en Columbia y lo negó después.

CREMATA: SU Señoría no puede expresarse en esa forma porque la conducta política de S. S. nunca se produjo rectamente.

GUTIERREZ (Violento) Su Señoría miente...

El señor Cremata va hacia el señor Gutiérrez, pero algunos representantes se interponen entre los dos. El Presidente Garriga agita la campana e impone el orden. Los ánimos se sosiegan. El Presidente llama a la mayor compostura y abandona el estrado que ocupa el señor Fuentes.

Frayle pide una sesión secreta a lo que se oponen numerosos representantes.

Usa entonces de la palabra en tono conciliador Márquez Sterling, llamando a los contendedores a la cordialidad y con este motivo pronuncia un largo discurso que escucha la Cámara con gran atención y en el cual expone interesantes puntos de vista sobre el cuadro político actual y sus dirigentes.

Dice, refiriéndose a los partidos que su postura es todo una paradoja, pues resulta en verdad curioso y contraproducente la formación de un Frente Popular integrado por liberales, nacionalistas, cenedistas (antiguos conservadores) y comunistas.

Finalmente le pide al Presidente solicite del doctor Gutiérrez que retire las frases pronunciadas respecto al doctor Miguel Mariano Gómez, ya que no por respeto político, por respeto personal al ciudadano que desempeñó la Primera Magistratura de la Nación.

El señor Garriga abunda en esos conceptos del doctor Márquez Sterlnig e invita al doctor Gutiérrez a hacerlo y tanto a él como al doctor Cremata a zanjar amistosamente la cuestión planteada entre ambos.

Los señores Cremata y Gutiérrez pronuncian sendos discursos conciliatorios y termina el asunto.

Seguidamente el señor Fernández López pide la comprobación del quórum. Se pasa lista y responde 40 congresistas. Cae la sesión.

El señor Suárez Rivas abandona el salón protestando porque no le han dejado usar de la palabra antes que se pasara lista.

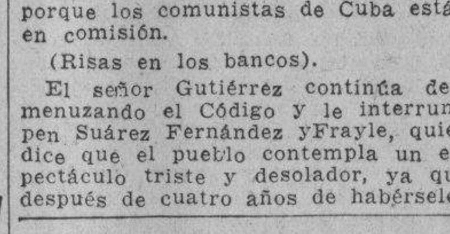

EMPRESA DE OMNIBUS

SANTIAGO - HABANA

Carros Pullman de Lujo - Los Más Económicos

14 SALIDAS diarias directas a SANTA CLARA, CAMAGUEY y SANTIAGO DE CUBA, desde su Estación Oficial del Hotel "PUERTA TIERRA", MONSERRATE Y MURALLA Habana. Teléfono M-2266 a LAS SIGUIENTES HORAS:

NUEVO ITINERARIO

4.30 a. m.	Directo a	Santiago de Cuba	(Rápido)
7.00 a. m.	" "	Santiago de Cuba	"
8.15 a. m.	" "	Sta. Clara	"
9.30 a. m.	" "	Santiago de Cuba	"
11.15 a. m.	" "	Camagüey	"
12.30 p. m.	" "	Sta. Clara	"
2.00 p. m.	" "	Sta. Clara	"
3.00 p. m.	" "	Santiago de Cuba	"
5.30 p. m.	" "	Santiago de Cuba	"
7.30 p. m.	" "	Santiago de Cuba	"
11.15 p. m.	" "	Santiago de Cuba	"
12.30 p. m.	" "	Santiago de Cuba	"

Informes generales: En Monserrate y Muralla: Hotel "PUERTA TIERRA" o por el **TELEFONO M-2266**

6 Años PRESTANDO SERVICIO

Relevo de personal cada 6 horas y reservación de Asientos numerados con anticipación.

Oficina Central en Santa Clara: Marta Abreu y J. B. Zayas

Con motivo de las próximas Pascuas y Año Nuevo, hay gran demanda de pasajes. Separe el suyo con anticipación.

M.E.C.D. 2016

APLICA LA SECRETARIA DE COMERCIO LA AMNISTIA EN INFRACCIONES ANTERIORES AL 8 DE OCTUBRE DE 1938

AUMENTO Y DISMINUCION DE CATEGORIAS Y REBAJAS DE SUELDOS EN HACIENDA

ADAPTAN LA PLANTILLA DEL PERSONAL AL CAPITULO QUE CORRESPONDE A LOS EGRESOS

Ajustado también el personal de Dirección del Fondo Especial. Situarán esta semana fondos para empleados de Juntas Locales de Sanidad. Depuración de pensiones. Usan el fondo de auxilio

De acuerdo con el movimiento de personal decretado con objeto de ajustar los gastos de la Secretaría a los tres meses del año actual, ya que no han sido aprobados por el Congreso los presupuestos generales, ayer comenzó el Servicio Central a hacer entrega de los nuevos nombramientos a los empleados cuyas categorías habían sido rebajadas en dos o más cargos, restituyéndole una de las pérdidas. A otros se les rebaja una. Son estos los que no sufrieron esa poda en el primitivo reajuste. También han ocurrido algunas excedencias, siendo la Dirección de Consultoría la indicada para notificárselo a los interesados, de acuerdo con una resolución del Secretario de Hacienda.

En la Dirección del Fondo Especial de Obras Públicas, al adaptarse los gastos y reajustar el personal, se han tenido que decretar algunas excedencias, pero, según hemos podido averiguar no pasan de una docena. También han sido aumentadas algunas categorías. Se espera la firma de un decreto que puso el Secretario a la consideración del Ejecutivo relacionado con el personal que cobra por créditos adicionales.

Fondo para las Juntas locales

El Secretario de Hacienda ha dado instrucciones a la Dirección de Contabilidad para que en esta semana comiencen a cursarse las órdenes de pagolanto de las Juntas locales de Sanidad; así como también para el pago de suministros de materiales del mes de octubre próximo pasado. Más adelante se situarán fondos para pagar alquileres de casas arrendadas por el Estado.

Ayer por la mañana se situó la cantidad de $170,000 para pagar otra remesa de plata cubana al Export and Important Bank. El medio millón que se espera llegará la próxima semana.

Los jubilados civiles.

Entre las personas que concurrieron ayer a la antesala del despacho del Secretario de Hacienda figuran varios señores en representación de los Jubilados y Pensionados del Retiro Civil, quienes se interesaron por la situación de fondos de auxilio que aporta el Estado a dicha Caja. Con este refuerzo se pretende liquidar el mes de diciembre y comenzar los pagos de diciembre.

Se pretende, tanto por funcionarios de la Secretaría de Hacienda como por un grupo de Jubilados, solicitar del Congreso una ley que suspenda en sus efectos las pensiones para todos aquellos que hoy se encuentran en su disfrute y poseen medios de fortuna, lo que pudiera lograrse mediante una escrupulosa depuración, pues, según exponen los interesados, que muchos pensionados están en buena situación económica, mientras la mayoría, pobres y necesitados de la pensión, para subsistir, no pueden cobrarla por la penuria que atraviesa el fondo de dicho retiro.

A la salida del despacho del Secretario de Hacienda, nos informaron algunos miembros de esa comisión, que el doctor García Montes les había prometido redactar un decreto, para someterlo a la consideración del Presidente de la República, a fin de complacerlos en su petición de la situación de fondos del auxilio del Estado.

EN LA CRUZ ROJA TIENEN NOTICIAS SOBRE PERSONAS QUE RESIDEN EN ESPAÑA

Insertamos a continuación una relación de personas que tienen noticias de residentes en España en el Departamento de información de la Cruz Roja Cubana, recibidas de la Cruz Roja Internacional:

Leopoldo Rodríguez Oliva, de Dámaso Evaristo R. Oliva, Burgos; Francisco Gomar Vinagre, de Andrés Gomar Sánchez, Alicante; Salvador Catalá Garcias, de Salvador Catalá Marratié, Burgos; Eustaquio Alom Manzano, de Juan I. Rodríguez Bocanegra, Burgos; Víctor Pina Cordoso, de José Lazo Granados, Burgos; Roberto Castell, de Evelio Aneiros, Burgos; Jobita Enrique Pérez, de Eliseo Enrique Pérez, Barcelona; Luis Manuel Ríos, de Angel Rodríguez Lago, Valencia; José Miranda, de José Borrell Vallbona, Barcelona; Juan Cabeza Martínez, de Juana Martínez López, Almería; Pascual Toledano, de Francisco Toledano, Valencia; Blanca M. de Vicente, de Manuel V. Meruéndano, Valencia; Juana Fabelo, de Francisco Mico Tormo, Valencia; Blanco Mayo, de Enrique Rois, Barcelona; Ramón Guillar, de Leonor Villamir Alonso, Madrid; Raúl Rodríguez, de René Rodríguez Jiménez, Valencia; Franco Varona, de Francisco Palasón González, Alicante; Blanca Soto, de Luis Díaz Soto, Valencia.

PROCEDERAN A SOBRESEER O ARCHIVAR LOS EXPEDIENTES QUE SE VENIAN TRAMITANDO

Se cursan instrucciones al respecto a los directores del ramo. Vencida ya la prórroga, Comercio investigará los contratos de seguros y fianzas no declarados. Autorizaron a otra Compañía

El Secretario de Comercio, Dr. Edgardo Buttari, atendiendo a que se encuentran comprendidos en los beneficios de la Ley de Amnistía de fecha 21 de Diciembre último, no sólo las infracciones de carácter judicial sino también las de índole administrativa o gubernamental que no constituyen delitos de los castigados por el Código Penal, ha firmado una resolución, disponiendo que por los Directores del Departamento se proceda a archivar o sobrecargar los expedientes incoados por infracciones cometidas antes del día 8 de Octubre de 1938, dándole previamente cuenta de ello a la Superioridad para su conocimiento y efectos consiguientes.

La referida resolución del Secretario de Comercio, dice textualmente:

POR CUANTO: La Ley de Amnistía, recientemente aprobada por el Congreso de la República y sancionada por el Honorable señor Presidente con fecha veinte y uno del mes de Diciembre último, se concede amnistía, no solamente, para las infracciones de carácter judicial, sino que, también están comprendidas en sus beneficios las de índole administrativa o gubernamental que no constituyesen delitos de los castigados por el Código Penal, sea cual fuere, la índole o naturaleza de las infracciones, la autoridad que haya impuesto o pudiera imponer la sanción o la persona que hubiere cometido la misma.

POR CUANTO: Existen en las distintas Direcciones que forman esta Secretaría, muchos expedientes, relativos a infracciones de las que jurídicamente pueden considerarse comprendidas dentro de lleno, en los casos, a que se contrae el artículo 6o. de la Ley que se cita y que por esta razón debe procederse de acuerdo con lo que se dispone al sobreseimiento o archivo de todos aquellos expedientes cuyo quebrantamiento, se hubiere denunciado, o tramitado antes del día ocho de Octubre de mil novecientos treinta y ocho, fecha que se señala como término para poder acogerse a los beneficios que se consignan.

POR TANTO: En uso de las facultades que me están conferidas por el Artículo 53 de la Ley Orgánica del Poder Ejecutivo; así como, por la Ley Orgánica que regula el funcionamiento de esta Secretaría,

RESUELVO

PRIMERO: Que por los señores Directores de este Departamento, y de acuerdo con lo dispuesto en el artículo 6to. de la Ley de veinte y uno de Diciembre último, relativa a la concesión de amnistía total para ciertos delitos e infracciones de carácter judicial, administrativo o gubernativo, se proceda en cada expediente, de los administrativos que estén bajo su jurisdicción, a proponer, por conducto reglamentario y a esta Superioridad, el archivo o sobreseimiento de los mismos.

SEGUNDO: Que por los señores Directores y al resolverse en la forma que se consigna en el párrafo que antecede, se habrá de tener en cuenta, la fecha del inicio del expediente; causas por las que se tramitó, y con verdadera precisión la condicional de que los beneficios de tal legislación, comprenden única y exclusivamente a las infracciones cometidas antes del día ocho de Octubre de mil novecientos treinta y ocho.

TERCERO: Que por el señor Jefe de Despacho de esta Secretaría, se circule la presente Resolución, a los funcionarios a quienes afecta, a fin de que le den a la misma su más exacto cumplimiento.

Habana, Enero primero de mil novecientos treinta y nueve. (Fdo) **Edgardo Buttari,** Secretario de Comercio.

VENCIO LA PRORROGA SOBRE LOS CONTRATOS DE SEGUROS

La prórroga concedida para que se presentaran ante la Secretaría de Comercio las declaraciones juradas sobre los contratos de seguros y de fianzas hechos por compañías extranjeras no radicadas en Cuba, sobre bienes radicados o personas residentes en este país, venció en el día de ayer.

Extinguido dicho término y de acuerdo con lo determinado en el Decreto respectivo, se procederá por la Secretaría a hacer las investigaciones correspondientes en relación con aquellos contratos que no hayan sido declarados en su oportunidad; y posteriormente se procederá a elaborar la estadística sobre seguros conforme a lo determinado en el Decreto Presidencia 2266 de 6 de ctubre último.

AUTORIZADA UNA COMPAÑIA PARA OPERAR EN RIESGOS Y ACCIDENTES

El Secretario de Comercio, Dr. Buttari, firmó ayer a propuesta del Director de Seguros, una resolución por la cual autoriza a la Compañía de Seguros y Fianzas El Comercio, para que la misma pueda realizar en todo el territorio nacional operaciones de seguros contra riesgos y accidentes, toda vez que dicha entidad ha constituído en la Tesorería General de la República el depósito de $25,000.00 que señala el Artículo 11 del Decreto Ley 467, de 7 de Septiembrede 1934, y haber cumplimentado los demás requisitos que rigen de acuerdo con las leyes vigentes sobre la materia.

"La Conferencia de Lima ha ratificado que América tiene fisonomía propia, tanto social como política". Dr. Remos

Al hablar del «Bloque del Caribe» dice el Canciller que experimentó una gran emoción al verlo convertido en una realidad. Anuncia declaraciones para hoy. Cálido recibimiento

La Delegación de Cuba a la Octava Conferencia Internacional Americana, que presidió el doctor Juan J. Remos, Secretario de Estado, regresó ayer, a las tres de la tarde, a bordo del vapor chileno «Aconagua».

Numerosa concurrencia fué al muelle de «San Francisco» para dar la bienvenida al doctor Remos y demás miembros de la Delegación.

En aquella amable confusión, el periodista tiene que abrirse paso. Su deber le obliga a obtener unas declaraciones del doctor Remos.

Para hablar con más amplitud pedirá tiempo al Canciller. No es posible dejar aquella ocasión, por muy difícil que se presente. Y el Canciller nos habla.

«América tiene fisonomía propia»

«La Conferencia de Lima—nos dirá el doctor Remos—ha sido una ratificación más de que América tiene una fisonomía propia tanto en el orden político como en el social, que no podrá desfigurar ninguna tendencia extraña.

Estoy satisfecho de la labor que hemos desarrollado—continúa diciéndonos. Las naciones de América escucharon la palabra de Cuba; muchas de las veces con más atención y prodigándole más cariño, que lo que nosotros mismos hubiéramos podido anhelar. Los frutos alcanzados han sido bien fructíferos.

El bloque del Caribe

¿Dígamos algo doctor Remos sobre el bloque del Caribe del que fué usted tan feliz iniciador?

«Cuando logré que las naciones escucharan a mi llamamiento, cuando vi cómo mi palabra era para sus representantes línea a seguir más que conferencia, en fin, cuando se constituyó allí y para siempre en todas partes, el llamado «Bloque del Caribe», experimenté la emoción más intensa de mi vida. Jamás podré olvidar aquel momento.

La mediación en España

El periodista continúa aún. Y pregunta—envuelto todavía en la muchedumbre que invade todo el muelle—sobre la proposición de la Delegación de Cuba en pro de la paz en España.

«El hecho mismo de presentarla ha sido para nosotros un alivio espiritual. Allí queda constancia de nuestro gesto. Y cada vez que pensemos en lo que intentamos hacer, nos consideraremos satisfechos.

La entrevista, —más que improvisada, atropellada—se ve bruscamente interrumpida. Los que han ido a saludar al doctor Remos no quieren dejar de consignar su bienvenida en un apretón de manos o un abrazo cordial.

Horas más tarde los periodistas son informados que el Canciller hará declaraciones en la tarde de hoy. El motivo del viaje y lo delicado de los asuntos que desea tratar, obligan a esperar algunas horas.

Los miembros de la Delegación

El doctor Remos regresaron a bordo del «Aconcagua», los miembros de la Delegación de Cuba en Lima, excepto los Ministros en Perú y el Uruguay, doctores Portuondo y Rodríguez Embajador de Cuba en Washington, que formaba parte también de la Delegación Cubana, hace días que llegó por avión. Fué al muelle para saludar al Canciller Remos.

Con el doctor Remos regresó también su señora esposa, Mercedes Carballal de Remos, Presidenta de la Alianza Continental Femenina, que se destacó brillantemente en Lima.

El doctor Fernando Sirgo, nombrado Embajador de Cuba ante el gobierno de Barcelona, y su esposa, señora Mercy Remos, así como también los ayudantes del Canciller, subieron a bordo del «Aconcagua» mar afuera y llegaron al muelle de San Francisco con los ilustres viajeros.

La concurrencia al muelle

Imposible anotar todos los nombres de las personalidades que concurrieron a esperar al Canciller Remos y su séquito.

Anotamos, al doctor Domingo F. Ramos, Secretario de Defensa Nacional e interino de Estado; al comandante Pedro Varela Nogueira, Director General de Defensa Nacional; al capitán Carlos Ponce, Ayudante del Ministro de Defensa Nacional; al doctor Aurelio Fernández Concheso, Secretario de Educación; doctor Miguel Angel Céspedes, Subsecretario de Justicia, capitán Juan del Pino, Ayudante Naval del Presidente de la República, en su representación; capitán José Cernada, Ayudante del Jefe del Ejército, en su representación; capitán Alvaro Moreno, Ayudante del Alcalde Municipal de la Habana, en su representación; comandante Porras Pita, Director del Hospital de la Policía Nacional; comandante Julio D. Argüelles; comandante García Leal, en representación del Jefe de la Marina; doctor Pastor del Río, de la sociedad de Escritores y Artistas Americanos con los señores Ramón Catalá, José Castro, Manuel Martínez Moles y Gonzalo Aróstegui; doctor Juan Clemente Zamora; doctor Juan Bautista Díaz, del Instituto de Prevención y Reformas Sociales; señor Julián Martínez Castells, Director de la Sociedad Colombista Panamericana, con su comtié ejecutivo en pleno; senador José Manuel Casanova; señor José de Simón Martínez; los representantes señores Ricardo Escasena y Rodríguez Morejón.

Entre los diplomáticos extranjeros anotamos a los señores Ricardo Gutiérrez Lee, Ministro de Columbia; Emilio Edwards Bello, Ministro de Chile; Juan de Osma, Ministro del Perú; Ernesto B. Fábregas, Ministro de Panamá; doctor Zeballos, Ministro del Ecuador; Fernando Abel Henríquez, Ministro de la República Dominicana; Sylvio Rangel de Castro, Ministro del Brasil; doctor Teixiera, Secretario de la propia Legación Carlos Montilla, Encargado de Negocios de España; señor Sousa Pinto, Encargado de Negocios de Portugal, y otros.

El Subsecretario de Estado, doctor Miguel A. Campa y el Ministro Gustavo E. Mustelier.

De la cancillería anotamos los Directores, señores Nemesio Ledo; Angel Solano; Carlos Díaz Silveira, Jefe de Personal; José Martí, Pagador; doctor Manuel Sanguily, de la Oficina Panamericana; doctor Nicasio Silveiro, de Ciudadanía y Migración; Joaquín Argote de la Oficina de Asuntos Contenciosos y Judiciales; doctor Raúl Maestri; Raúl Berenguer; Francisco Meluzá Otero y Francisco Guiral, Director y Sub respectivamente del Boletín Oficial; Marcelino Blanco, Jefe de Información y Publicidad; doctor Rodríguez Capote y demás miembros del Protocolo etc.

El Director del Instituto de Prevención y Reformas Sociales doctor Juan B. Díaz, el doctor José Manuel Cortina e hijo, el señor José Martí, Bernardo Núñez Portuondo, doctor José Almagro, José Benítez, el doctor Alfredo Botet, el doctor Cosme de la Torriente, ex Secretario de Estado así como numerosos oficiales del Ejército, la Marina y la Policía.

También concurrió una representación de la Sociedad de Escritores y Artistas Americanos integrada por los señores Pastor del Río, Ramón Catalán, José de Castro, José Conangla, Manuel Martínez Moles y doctor Gonzalo Aróstegui jr.

Facilidades en el despacho

A los efectos de facilitar el más rápido desembarco de los integrantes de la Misión cubana que asistió al Congreso de Lima, las autoridades marítimas ofrecieron todas las facilidades en el despacho del vapor «Aconcagua», cuya visita de inspección sanitaria fué girada por el médico primero del Puerto doctor Andrés Avello, antes que dicho buque hiciera su entrada en bahía.

Cuando fué atracado al muelle de San Francisco ya se encontraba a libre plática, pasando a bordo las distintas representaciones encargadas de recibir a los viajeros, a los que le fueron concedidas por la Aduana, las cortesías de estilo y franquicias correspondientes.

Otros pasajeros

Otros pasajeros con destino a la Habana, llegados en el «Aconcagua» son el doctor Max Henriquez Ureña, Ministro de la República Dominicana en Washington, quien ha llegado en compañía del doctor Gilberto Sánchez Lustino, delegado de la expresada República al Octavo Congreso Pan Americano de Lima.

A dichos viajeros le fueron concedidas las cortesías de estilo y franquicias correspondientes.

Vacaron las oficinas a las doce

A las doce del día de ayer vacaron las oficinas en la Secretaría de Estado, ya que muchos empleados y funcionarios mostraron sus deseos de ir a recibir al doctor Juan J. Remos, que llegaría a bordo del «Aconcagua», a las dos de la tarde.

Francia y Cuba han de firmar en breve un convenio postal

Ventajas que se derivarán para ambos países por la tarifa interior de impresos

Según nos informaron ayer en Comunicaciones, muy en breve será firmado por el señor Francisco Gómez Rodríguez, Secretario de Comunicaciones y por el Excmo. Sr. Ministro de la República Francesa, M. Gastón Morawieck, un Convenio Postal, que establece para los «impresos» la tarifa interior de cada país.

Las ventajas y beneficios que se derivarán de una mayor facilidad para el intercambio de impresos entre Cuba y Francia han de palparte casi inmediatamente, debido a los nexos literarios y espirituales que tan íntimamente unen la cultura de ambos países.

El objeto primordial del Convenio, según informa el Negociado de Servicio internacional y Asuntos Generales de la Secretara de Comunicaciones es obtener mucho más barata la siempre estimada producción francesa en libros, folletos, cuadernos, papeles de música, etc., y a su vez lograr para Cuba un medio práctico de hacer conocer sus producciones intelectuales en Francia.

Para dar una idea de las ventajas que entraña el Convenio que se suscribirá por el Secretario de Comunicaciones, señor Francisco Gómez, basta decir que en la actualidad remitir de Francia a Cuba un kilogramo (2 libras y 3 onzas) de catálogos, prospectos, figurines, etc., cuesta alrededor de 33 centavos, y que con la nueva tarifa costará sobre ocho o nueve centavos. En cuanto a los libros, diarios, revistas, etc., el kilogramo cuesta 1 centavo de franqueo, y con el Convenio costará solamente ocho centavos, es decir, una reducción de 3 por ciento y 53 por ciento, respectivamente.

Pero en lo que se refiere a los envíos de Cuba para Francia la ventaja es mucho mayor: las publicaciones periodísticas, impuestas ya por el editor, ya por un agente autorizado, cuesta hoy mandarlas a razón de nueve centavos el kilo, o sea, 4 centavos la libra, y con el Convenio costarán tres centavos y un centavo respectivamente, es decir: una reducción de 67 por ciento y 75 por ciento.

En cuanto a los particulares, que no podan disfrutar de la reducción del cincuenta por ciento concedida a los periódicos y otros impresos podrán remitir éstos a razón de un centavo por cada cuatro onzas o fracción, en vez de dos onzas, es decir, una ventaja de un cincuenta por ciento.

Para los libros, folletos, cuadernos, papeles de música, etc., impuestos en Cuba, no ha sido posible obtener una reducción en el precio del franqueo porque ésta resultaría entonces más baja que la existente en el servicio interior, lo cual significaría una incongruencia.

Remos informa hoy al Consejo de su actuación en Lima

«El Panamericanismo es una realidad», declaró cuando fué a saludar al Dr. Laredo

Por la tarde, ayer, visitó al señor Presidente de la República el doctor Juan J. Remos, Secretario de Estado, con quien departió extensamente.

El Secretario había arribado al puerto de la Habana minutos antes a bordo del «Aconcagua», en compañía de su esposa e hijos y de los miembros de la Delegación Cubana que participaron en la Conferencia Panamericana de Lima, Delegación presidida por el doctor Remos.

Su visita al señor Presidente, dijo a los reporters, fué de pura cortesía, pues tiene el propósito de visitarle nuevamente para informarle con amplitud del desenvolvimiento y acuerdos adoptados en aquella magna asamblea internacional.

A los reporters hizo las siguientes manifestaciones:

«Antes que nada quiero significar mi más profunda gratitud, así como la de la Delegación Cubana en pleno, a la prensa escrita y aérea de Cuba, que de una manera acuciosa, inteligente y en un alto servicio patriótico, ha destacado los trabajos realizados en Lima, prestándoles toda la atención y proporcionando una información minuciosa de todos los movimientos de aquella Asamblea y en particular de nuestros esfuerzos».

Estimo que en la Conferencia de Lima quedaron consagrados todos los vínculos de entendimientos y unión entre los pueblos americanos; y que ahora más que antes tengo fe en la unión de los países del Continente Americano».

«El Panamericanismo, es ahora una realidad», dijo.

«Respecto a las labores realizadas por la Delegación Cubana en la Conferencia de Lima, desea significar que se ha anotado destacados éxitos, producto de sus iniciativas y disciplina. Sus miembros actuaron en completa armonía de conjunto y sobre todo en la parte que les correspondía desenvolver. Sobresale especialmente su actuación, en el apoyo decidido y efectivo que prestaran a la proposición del señor Secretario de Estado de los Estados Unidos de América Cordell Hull, para realizar la unión continental; así como en la proposición contra la persecución racial y religiosa y la resolución del reconocimiento de los derechos de la mujer».

Al despedirse de los reporters palatinos el doctor Remos mostró una grata satisfacción por la labor realizada por el doctor Domingo Ramos como Secretario interino de Estado.

Informó que en la mañana de hoy tomaría posesión nuevamente de su Cartera a fin de poder informar ante el Consejo de Secretarios de la labor rendida por la Delegación Cubana en la referida Conferencia de Lima.

Enseñanza práctica para alumnos de la Escuela comercial

El Director de ese plantel solicita documentos de la Aduana y facturas consulares

La Dirección General de Aduanas ha dado traslado a la del Servicio Central, ambas de la Secretaría de Hacienda, del contenido de un escrito del Director de la Escuela Profesional de Comercio, solicitando documentos de tramitación aduanal para servirse de ellos para la enseñanza práctica en la materia. Los documentos solicitados son: manifiestos de entrada, despachos de salida de buques, con manifiestos de ruta, registro de la carga, hojas de declaración de Aduana, manifiestos para buques de cabotaje, pólizas de transbordo, duplicados de facturas consulares y otros documentos análogos.

Como actualmente se está llevando a cabo una selección de documentos archivados en Tiscornia, es posible que entre los considerados inutilizables, sean extraídos los que desea dicho profesor.

MENOR DETENIDO

El menor Jorge Mesa de la Cruz, sin domicilio, fué detenido por el vigilante 1666, quien lo acusó de haberlo sorprendido cuando en Zanja y San Nicolás, se dedicaba a la venta de boletos de Beneficencia, con los números suplantados.

Se harán trabajos de reconstrucción y conservación del histórico Fuerte de La Loma, próximo a Puerto Padre

A su alrededor se construirá un bello parque, según la iniciativa del Coronel Batista. Inaugurada la ruta de este pueblo a Buenaventura. Aclamado en el Ctral. Delicias

..Gibara, 10 p. m. Enero 10. .. ..

Después de efectuada una visita de inspección al fuerte de la Loma en las proximidades de Puerto Padre, el coronel Batista ordenó al comandante Bolet, Jefe de la Sección de Ingenieros del Cuartel General, que efectuará los estudios necesarios para realizar rápidamente trabajos de reconstrucción y conservación de la histórica fortaleza, así como el trazado de un parque destinado a embellecer dicho lugar. Durante esta visita los vecinos de Puerto Padre pidieron al coronel Batista gestionara la solución inmediata y favorable del problema planteado al oponerse la Secretaría de Instrucción Pública a que siga funcionando en un local bajo su administración, la escuela nocturna que sostiene el Club Rotario con extraordinario beneficio para el vecindario. Seguidamente se efectuó el acto de inauguración de la carretera desde Puerto Padre a Buenaventura y Victoria de las Tunas, con asistencia del coronel Batista, de los Secretarios Ruiz Williams, Portuondo Domenech y García Montes; del teniente Coronel Cabrera, de los comandantes Santos, Bolet, de la Paz; de los representantes Seijas, Felipe Jaiy, Pardo Machado, Luis Baire, Pedro Díaz Carballosa, las autoridades municipales y público en general.

La ceremonia se caracterizó por su sencillez, actuando en ella el coronel Batista y el Secretario de Obras Públicas.

Aclamado nuevamente en Delicias

A las 10 a. m. de hoy, el coronel Batista y sus acompañantes salieron hacia Gibara por la vía férrea. Durante el trayecto el pueblo dispensó al Jefe del Ejército nuevos homenajes de carácter extraordinario por el entusiasmo y la concurrencia. La comitiva se detuvo una hora en el central Delicias, que el coronel Batista recorrió entre vítores de la multitud formada por elementos de todas las clases sociales. En el salón de actos del club Delicias fué ofrecido a los ilustres visitantes y otras personalidades un champán de honor. Hablando en nombre del pueblo el señor Bétancourt explicó al coronel Batista las urgentes necesidades de las obras debidas principalmente a que el central, por la pequeña cuota que disfruta permanece parado más de nueve meses durante el año. Concluyó solicitando el apoyo del coronel Batista para resolver estos problemas.

Cuando el coronel Batista inició su respuesta al orador, señor Betancourt una verdadera lluvia de flores cayó sobre él como testimonio de admiración de la mujer oriental. En su breve discurso ofreció demostraciones de gratitud al pueblo de Delicias por el cálido recibimiento que se le tributó, prometiendo ayudarlo en cuanto le sea posible y estimulándolos para trabajar afanosamente, entre tanto, en favor de la prosperidad de las obras. Seguidamente atendió el coronel Batista diversas comisiones de veteranos, empleados del Central Delicias y de otras colectividades, y firmó innumerables autógrafos, complaciente. Los niños de las escuelas Cívico Rurales desfilaron en honor del coronel Batista, ofreciendo una magnífica demostración de disciplina.

Los escolares de ambos sexos pertenecientes a la escuela «Arrollo» ejecutaron ejercicios rítmicos y cantaron el himno de la educación rural, mereciendo aplausos de la multitud y felicitaciones del coronel Batista. Durante su recorrido por el batey del Central Delicias visitó el coronel Batista, la Planta Eléctrica, el Acueducto, y el Cuartel del Escuadrón 42. Mientras permaneció allí ni un sólo momento dejó de recibir agasajos populares de todas clases.

Festejado por los campesinos

A las 12 y 5 el Tren especial del Jefe del Ejército se puso nuevamente en marcha hacia Gibara. El pueblo congregado en la Estación de Chaparra obligó al coronel Batista, hacer otro alto allí. Igual ocurrió en Velasco, donde el pueblo lo aclamó incesantemente durante un cambio de tren para seguir viaje después hacia Gibara. En Velasco se incorporaron nuevamente a la comitiva los señores Pablo Veola y Paco Prieto, destacadas figuras del autenticismo realista. En Cantimplora el convoy volvió a detenerse para qu eel coronel Batista pudiera expresar su gratitud a los vecinos de la zona que en gran número acudieron a la estación, a su paso para festejarlo.

Medidas para la naturalización en la Argentina

La Secretaría de Estado ha recibido noticias en relación con las medidas adoptadas por la República Argentina para regular la nacionalización de extranjeros. La disposición más importante es la que exige que todos los extranjeros que soliciten la nacionalización argentina deberán hablar el idioma castellano.

Aquellos extranjeros que padezcan enfermedades contagiosas, no podrán ser nacionalizados.

En el Arco de Triunfo

Con motivo de haberse publicado en un diario de esta ciudad, que este año por primera vez había figurado la bandera cubana en las ceremonias verificadas ante la Tumba al Soldado Desconocido, en el Arco de Triunfo, de París, un alto funcionario de la Cancillería nos informó que el 24 de febrero de 1924 la sociedad «Cuba en París», de la que era presidente el Sr. Arturo R. Díaz, y secretario el Sr. David Gay Calbó, Canciller entonces de la Legación nuestra, había hecho fugurar nuestra enseña en aquel acto, juntamente con una preciosa ofrenda floral.

El señor David Gay Calbó, que falleció el pasado año siendo Cónsul de Primera Clase, era uno de nuestros más distinguidos e inteligentes funcionarios del Servicio Exterior.

LEGACION Y CONSULADO DEL URUGUAY

Participa al público que ha trasladado sus oficinas a la Manzana de Gómez No. 245; teléfono M-3066.

EL CONSUL ENCARGADO

M.E.C.D. 2016

DIARIO DE LA MARINA

(S. A.)
FUNDADO EN 1832.
(Dirigido hasta 1919 por D. Nicolás Rivero y Muñiz)
DIRECTOR: Dr. JOSE I. RIVERO — ADMINISTRADOR: D. CELSO GONZALEZ
Domicilio Social: PASEO DE MARTI, número 103
Joshua B. Powers, Ins. 220 East. 42nd. St. New York City

Editado por la Cía. DIARIO DE LA MARINA, (S. A.), cuyo programa consiste «en la defensa de los intereses generales y permanentes de la Nación cubana, de los especiales de la Colonia Española establecida en la misma y de la unión y armonía entre los diversos elementos que conviven en el país». Art. 1o. de los Estatutos.

TELEFONOS DEL DIARIO

Dirección	M-2856
Administración	M-7911
Suscripciones	M-7911
Quejas	M-7911
Clasificados	M-7915
Jefe Redacción	M-1287
Redacción	M-7913
Sports	M-7912
Ag. Guanabacoa	XO-1584

PRECIOS DE SUSCRIPCION

	Territorio Nacional	Extranjero	Países Fuera del Convenio Postal
Año	$ 13.50	$ 17.00	$ 20.00
Semestre	7.00	9.00	11.00
Trimestre	3.75	5.00	6.00
Mes	1.30	——	——
Dominical Semestre	——	5.00	7.00

EDITORIAL

El problema de la inmigración

Recientemente se publicó la noticia de que va a ser repatriado un nuevo contingente de braceros antillanos, para ampliar las posibilidades de que los cubanos por nacimiento o adopción encuentren trabajo en los ingenios y colonias durante la zafra del presente año.

Nos parece muy loable que se prosiga, hasta terminarla, la repatriación de los expresados elementos, no sólo para dar efectividad a la discutible y discutida ley de nacionalización del trabajo, sino por lo que implica para el mejoramiento étnico de la población, asunto torpemente descuidado aunque es de superlativa importancia y trascendencia.

Pero hagamos notar que no se compadece esa drástica medida, ni tampoco aquella otra también drástica por efecto de la cual tuvieron que salir del país en deplorables condiciones, tras largos años de residencia entre nosotros, millares de españoles, muchos de ellos acompañados de su familia, con la tolerancia oficial en la admisión de hebreos.

Hay en esto las agravantes de que a los antillanos se les trajo, previa derogación del precepto de la ley de inmigración que prohibía darles entrada, para que con sus brazos contribuyesen al desarrollo, alcanzado festinadamente durante la llamada época de las vacas gordas, por la industria azucarera, base de la riqueza nacional, y de que la corriente inmigratoria española, gracias a la cual pudo repoblarse Cuba y disfrutar de positiva prosperidad poco después de la guerra de independencia y mucho antes de la llegada de inmigrantes indeseables, fué estimulada por medio de costosas propagandas oficiales...

Parece evidente que la política iniciada con la ley de nacionalización del trabajo, política de la cual han resultado víctimas los españoles tácitamente obligados a salir del país por efecto de la mencionada ley y los antillanos hasta ahora repatriados, obedeció al propósito de hacer disminuir de ese modo, violento hasta lo inhumano, el número, a pesar de todo todavía alarmante, de los desocupados; y siendo así, no se explica el injustificable cambio que supone la continuada admisión de otros elementos no ya en lo absoluto innecesarios, sino cuya concurrencia, sean cuales fueren las actividades a que hayan de dedicarse, fatalmente produce el incremento de la desocupación y crea complicaciones de otro orden.

En esto, aunque contraríe nuestros sentimientos, hay que cerrar la mano inmediatamente, como lo han hecho con sentido de previsión y en forma más o menos franca los demás países. No es sólo Alemania la que desea verse libre de sus setecientos mil israelitas; Rumanía quisiera desprenderse de sus ochocientos mil, Checoeslovaquia de sus cuatrocientos mil, Polonia de sus tres millones, y no son esas las únicas naciones europeas que aspiran a lo mismo; pero hasta ahora pocos, relativamente, de los obligados a emigrar han encontrado dónde establecerse, lo cual da idea de la invasión que puede venirnos si no se adoptan medidas para impedirlo. Y adviértase que nos amenaza otra invasión más indeseable: la de los rojos españoles, cuando acaben de ser derrotados y tengan que huir de España en busca de refugio.

Ante el problema de los hebreos, los representantes de grupos políticos en la Cámara de Diputados de Bélgica convinieron en que debe considerarse con espíritu humanitario la situación de los sionistas perseguidos, pero que también deben tenerse en cuenta **los intereses comerciales e industriales del país.** ¿Puede Cuba llevar su generosidad hasta el punto de comprometer esos intereses, y más cuando, respondiendo a imperativos económicos, hay en estudio un plan para la limitación de las licencias de apertura de establecimientos? He ahí uno de los puntos neurálgicos de la tolerancia en la admisión de los inmigrantes judíos. Porque todos, o la mayor parte, vienen con la idea de ejercer el comercio, para el cual tienen aptitudes especiales y, por lo tanto, resultan temibles competidores, como desde hace años lo vienen demostrando aquí mismo.

Las escuelas de Comercio que con profusión se han creado en nuestro país, responden al propósito de preparar a los cubanos para las actividades comerciales, por las cuales de rareza mostraban interés antes de la constitución de la República, mientras que ahora va siendo cada vez mayor el número de los que aspiran a ser comerciantes, aspiración muy loable por todo lo que supone de bien para ellos mismos y para la Nación. ¿No basta considerar sólo esto para evitar que vengan elementos extraños a impedirles, o cuando menos a dificultarles, el avance felizmente iniciado en ese sector? Mírese como se mire, es por demás necesario y conveniente preparar una ley sobre la materia que nos ocupa, conteniendo preceptos tan sabiamente restrictivos como los contenidos en la promulgada el año 1936 en Venezuela, donde recientemente y por otra ley, digna de ser también copiada, se constituyó un admirable Instituto Técnico de Inmigración y Colonización, con carácter autónomo, que funciona ya con éxito.

EPISTOLARIO DE OTEYZA

Sr. Ronald G. Mason.
Westcliff-on-Sea.
Muy señor mío:

Para que desde un principio vaya usted comprendiendo cuánta emoción ha producido en mí la noticia de su invento prodigioso, me apresuraré a decirle que soy «viajero infatigable» por sentencia firme de los periódicos, en cuyos talleres llegó a estereotiparse tal calificativo, usado siempre que se informaba sobre las obras mías, unas veces series de artículos, otras veces colecciones de cuentos, algunas veces novelas cortas o largas, pero todas las veces libros tratando el tema de los viajes.

Recorrí, pues, los siete mares clásicos y aun creo que algunos más, llegando a hacer navegaciones —la de Barcelona (España) a Yokohama (Japón)— hasta de cuarenta y dos días. Y cuando embarcado me veo, como todo el que embarcado se ve considero la posibilidad de naufragar, que en mí, particularmente, daría motivo para escribir un relato interesante y conmovedor. A este objeto, el aufragio en que yo tomara parte habría de ser según sigue.

El barco comenzaría a hundirse inexorablemente. Se asaltarían en lucha salvaje los hombres pendientes de los pescantes, que al caer contra el mar volcarían todos. Los marineros se alejarían a nado, dando regates a los tiburones. El capitán se saltaría la tapa de los sesos sobre el puente de mando, salvando así, ya que no otra cosa, su honor. Y el oficial de telecomunicación, en la cabina de la Radio, se ahogaría... de rabia, porque como respuesta a sus llamadas de socorro, recibiría solamente música bailable, y anuncios, muchos anuncios.

Desaparecería bajo las olas el pasaje en peso: los hombres, las mujeres y los niños. Sobre todo los niños, esos angelitos queridos de sus mamás —cuyos gritos constantes amargan las travesías a los que cuando viajamos dejamos nuestros niños en casa. Los niños desaparecerían con gritos espantosos, pero que serían los últimos gritos que dieran... Y yo me salvaría, claro es; pero ¿cómo me salvaría? Ruego a usted que se fije en la forma en que habría de ser mi salvamento, pues ahí está lo importante de la presente carta.

Yo me salvaría montado en un tablón de esos que se desprenden de los barcos al hundirse. Y me salvaría así, sosteniendo con la mano derecha el bloque de cuartillas, para poder seguir fijando mis impresiones, y con la izquierda, con la que está del lado del corazón, sosteniendo a ella. ¿Que quién sería ella? Ella sería una de esas bellas y elegantes mujeres que la fatalidad hace embarcarse siempre en los navíos donde navego yo, para torturar mi pobre alma constantemente, ansiosa de amor. Pero, puesto que la salvaría con tanto heroísmo, se enamoraría de mí, y seríamos muy felices al llegar a tierra, aun cuando llegásemos a una isla desierta. ¿Que digo «aun cuando»?... Cuanto más desierta fuese la isla a que llegásemos, ¡pues mejor!

Sin embargo, el invento de usted frustrará semejantes planes. Esa esfera salvavidas involcable, que se desprenderá automáticamente de los barcos al naufragar, conteniendo pasaje y tripulación tan cómodamente instalados, gracias a su sistema de suspensión doble, con el cual hasta el balanceo se evita; ese artefacto usted lo ha dicho en el lema que le ha puesto, hará que se naufrague «con seguridad y confort». Y los naufragios así ¡no serán naufragios ni mucho menos!

Naufragar en tales condiciones no vale la pena. Esta es mi opinión. Y de ahí que la noticia de su invento me haya emocionado decepcionadamente. Yo, la verdad, en navíos que la esfera involcable lleven no me embarco. Debe resultar aburridísimo el navegar pensando que, si se hunde el barco, no pasa nada. Le quita cuanto de interesante y de conmovedor tiene la posibilidad de naufragar. A lo menos, por lo que se refiere a mí.

Excúseme, por tanto, que no le felicite con motivo de su invento, y, aparte de lo desilusionado que me deja, sepa que quedo de usted atento s. s. q. e. s. m.

Luis de OTEYZA.

La Habana, 11 de enero de 1939

Al Margen de la Historia

Cuatro anécdotas

I

Días antes de su boda, la reina Victoria de la Gran Bretaña dijo a sus ministros:

—Confío, señores, en que durante mis «vacaciones», todo andará bien. Procuraré faltar a mis deberes lo menos posible.

—Los deberes de una recién casada—respondió uno de sus consejeros—se refieren exclusivamente al marido, Majestad.

La reina, a pesar de su extrema juventud, hizo un gesto cargado de gravedad. Y exclamó:

—Pero cuando la recién casada se llama Victoria y es reina de Inglaterra, no tiene otros deberes que los de servir a la patria.

Y la luna de miel de la egregia señora duró apenas cinco días.

II

En una de sus fracasadas tentativas para apoderarse del trono de Francia, Luis Napoleón Bonaparte —que después, en virtud del golpe de Estado del 2 de diciembre, ciñó, al fin, la diadema imperial—cayó prisionero de las tropas reales.

Fué juzgado por un Consejo de Guerra cuyos integrantes eran de procedencia marcadamente antibonapartista. En una de las sesiones del histórico consejo, el presidente le dijo al príncipe, en tono airado:

—Y ¿se puede saber quién le dió autorización para usar las insignias de la Gran Cruz de la Legión de Honor?

El futuro Napoleón III le contestó sencillamente:

—Señor: las encontré en mi cuna al nacer. Mi tío, el gran emperador, las puso allí en prueba de su cariño.

Años más tarde, Luis Napoleón, en el apogeo de su imperio, firmó el diploma ascendiendo a Comendador de la Legión de Honor a su juez implacable, e imitando en esto a Felipe II, escribió al margen de la cartulina: «¿Os acordáis? Ahora soy yo quien concede la corbata roja... N.»

III

Alejandro I de Rusia—«el griego más bello de la historia»—tuvo que abandonar a su buena amiga la reina Luisa de Prusia, en la célebre entrevista de Tilsitt, con el vencedor ensoberbecido de los monarcas europeos Napoleón I.

El gran corso quería la destrucción del reino de Prusia, y Alejandro, movido a piedad por las cartas desconsoladas que recibía de la pobre reina, intercedió a su favor.

Bonaparte escuchó atentamente a su imperial amigo, y le dijo:

—Señor y primo mío: yo comprendo perfectamente los esfuerzos que ha tenido que hacer Vuestra Majestad para pedirme clemencia, y os ruego que comprendáis los esfuerzos que tengo que hacer para negárosla.

A partir de aquel instante, la suerte de Prusia estaba echada. Y cuando, horas más tarde, Alejandro I vió llegar a la reina Luisa, no pudo ocultar su turbación.

IV

La duquesa de Angulema nunca perdonó a Fouché. Para ella, el duque de Otranto y el príncipe de Talleyrand eran dos regicidas que habían votado a favor de la muerte de Luis XVI. Al ex obispo de Autun lo disculpaba un tanto, pero a Fouché, no.

Un día, al entrar en palacio, el Ministro de Policía tuvo que saludar a la duquesa de Angulema que descendía lentamente las anchas escalinatas, apoyándose en un gentilhombre. El duque de Otranto se descubrió, respetuoso, y dibujó las reverencias de rigor. La princesa lo miró de arriba abajo y exclamó en alta voz:

—¡Qué raro! ¡Un reptil vestido de cortesano!

José Sánchez-Arcilla.

FECHAS Y ANIVERSARIOS
Enero 11

En 1923 murió en su destierro de Palermo el ex Rey Constantino de Grecia. Era el hijo mayor del Rey Jorge I y de su esposa la Gran Duquesa Olga Constantinova de Rusia. Había nacido en Atenas el 2 de agosto de 1868 y ocupado el trono griego a la muerte de su padre en 18 de marzo de 1913. En 27 de septiembre de 1922 se vió obligado a abdicar bajo la presión de una revolución triunfante.

—En 1843 murió en Baltimore, Estado de Maryland, Francis Scott Key, el autor de «The Star Spangled Banner» himno nacional de los Estados Unidos.

—En 1815 nació en Glasgow, Inglaterra Sir John Alexander Mac Donald (El Viejo) célebre político británico que fué el primero en ejercer el cargo de Premier Inglés en los dominios británicos del Canadá.

EN LA AZOTEA — *Por Roseñada*

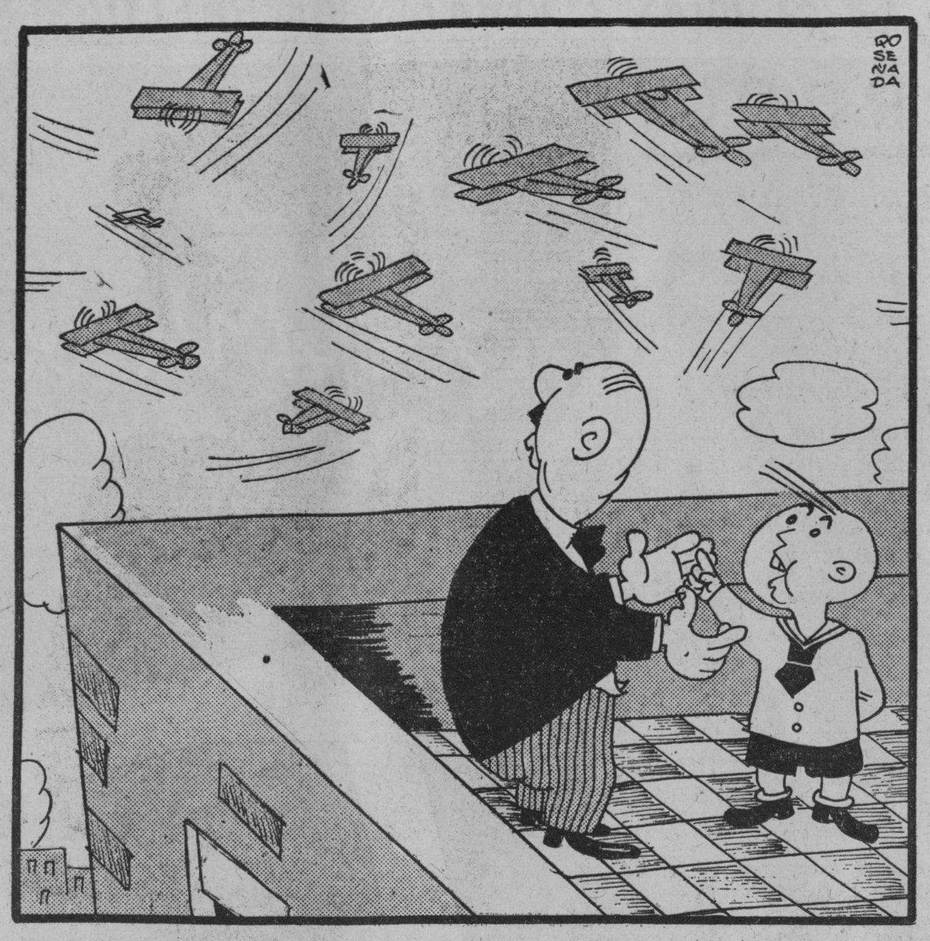

—Papaíto: ¿hay petróleo en las nubes?
—No, hijito. ¿Por qué?
—Porque estoy viendo muchos americanos dando vueltas por allá arriba...

COMENTARIOS SOBRE LA OCTAVA CONFERENCIA PANAMERICANA

(Especial para el DIARIO DE LA MARINA).

Lima, diciembre 31 de 1938.

La delegación cubana a la Octava Conferencia ha tenido una intensa actuación. Destacóse ella, gratamente, ya en la sesión final, con un discurso entonado, oportuno y aplaudido del señor Núñez Portuondo, de tributo merecido a la dirección de las labores de la Conferencia por el Perú,—su huésped irreprochable.— Ya antes, en dos de las más apasionantes cuestiones que debatiera—en el misterio—la Conferencia, el Secretario de Estado, doctor Remos, y el Embajador en Washington, doctor Martínez Fraga, habían intervenido a fondo.

Tocó al último dar la nota más real y vivida de la Conferencia, con un discurso sensacional. Reveló en él, el doctor Martínez Fraga, cómo había naufragado en la Comisión de Iniciativas, la proyectada moción referente a la guerra civil española. Sufrió esta iniciativa curiosas alternativas al largo de la Conferencia. En los primeros días de ella, pareció entablarse entre las delegaciones una suerte de competencia para provocar las primeras el examen de la cuestión española en una forma u otra. En el fondo, hay que reconocerlo, al menos en el inicio de la batalla, animó a todos el más generoso sentimiento de solidaridad con la Madre Patria en su horrible crisis actual. Hubo un genuino impulso de afirmación del vínculo con España, que tan noble y elocuentemente proclamara en la primera sesión plenaria, el canciller argentino, doctor Cantilo. La dificultad estribó, en seguida, en la aprobación de una moción que fuera algo más que una simple declaración lírica de simpatía por el pueblo español, sin causar disensiones entre las delegaciones hispanoamericanas.

Estas aparecieron, a simple vista—y fué ésta una de las más interesantes encuestas preliminares de la Conferencia—divididas; mas fué imposible—y sigue siéndolo—apreciar hasta dónde la posición adoptada por las delegaciones refleja sólo la opinión de sus gobiernos y no la de sus pueblos... El conflicto español, así, dividió a la Conferencia irreparablemente. Un punto de vista extremo en el problema, fué el del delegado mexicano, doctor Castillo Nájera, francamente en simpatía, por de contado, con el gobierno de Barcelona. Para él, simplemente, los problemas españoles para nada interesaban a una conferencia panamericana. Y toda mención de la guerra civil española constituía, cuando menos, una desviación injustificada de los cauces en que debían mantenerse las tareas de la asamblea. Por debajo de dicha actitud, naturalmente, el jefe de la delegación mexicana no ocultó que la única posición racional, en su opinión, a adoptar por cualquier gobierno inclinado a «mediar» en favor de Barcelona, era la de «venderle tanto material de guerra y darle tanta ayuda práctica e inmediata como fuera posible, como lo ha hecho y será posible, como lo ha hecho y seguirá haciéndolo mi gobierno».

V

El delegado mexicano, por lo demás, había cuidado mucho de no expresar sus simpatías por ninguno de los dos bandos en su discurso de la segunda sesión plenaria, cuando al examinar la situación europea y sus causas, afirmó: «España, sacudida por espasmos de agonía estertorosa, de los que habrá de surgir purificada en el crisol de los martirios, con frescas gallardías para continuar sus generosas tradiciones, no puede ser responsable de la caótica situación europea».

La delegación chilena—dividida hondamente en la apreciación del problema español—fué de las primeras en presentar una fórmula de moción. Aunque vagamente mediatoria, era en realidad un sincero esfuerzo por estimular a los dos bandos españoles a una espontánea conciliación. Los chilenos abandonaron el empeño a poco, después de recibir de su país indicaciones categóricas de la negativa del generalísimo nacionalista a todo armisticio, pacto o negociación. Las gestiones de la delegación chilena atrajeron extraordinaria atención, por el hecho de hallarse en Santiago el delegado especial de Barcelona, Indalecio Prieto, llegado expresamente desde España para la toma de posesión del Presidente Aguirre Cerda. Prieto—que cruzó por el Perú en el avión que le conducía, con dos hijos, de los Estados Unidos a Chile—había hablado al público en dos escalas del viaje; en Guayaquil y Cali. En el aeropuerto de Lima mantuvo una mudez oportuna, durante la media hora de parada. En Santiago ya, arrullado, sin duda, por las auras afines del Frente Popular triunfador, resurgió con toda su violencia de agitador expertísimo. Su presencia en Chile, daba singular interés a la gestión de la delegación de ese país en Lima. Aquí, contra las fantasías propagandistas de los corresponsales norteamericanos, los nacionalistas españoles no realizaron una sola gestión cerca de las delegaciones para influirlas en su favor. Cuanto se ha publicado en diarios neoyorquinos acerca de tales actividades carece de exactitud. Estuvo en Lima unos días, el ex-embajador de los Estados Unidos, Mr. Culbertson—públicamente anunciado en Washington como consejero legal del representante del General Franco en Norteamérica. Mas durante su estancia aquí ni Mr. Culbertson, ni el representante nacionalista en el Perú, ni agente alguno del nacionalismo español, actuaron en la Conferencia.

La enérgica reacción del Gobierno de Burgos contra toda tentativa de conciliación, tuvo el efecto de deslindar los dos campos de la Conferencia en el problema. La delegación argentina, que también había preparado—directamente inspirada por el Canciller Cantillo—un proyecto de moción, pero que desistió de presentarla para dar el centro de la discusión a la moción chilena, persistió largamente en opinar que no podía dejar de abordarse en la gran reunión panamericana, reunida para afirmar la paz del Continente—y por extensión en el mundo entero—la cuestión española. Mas hicieron hincapié desde el primer momento los argentinos en que no se podía tratar de mediaciones o intervenciones que, por anticipado, había condenado al fracaso la firme actitud del General Franco. Aspiraban hasta el fin de la gestión sobre España, a una declaración que consignar el anhelo de la Conferencia de manifestar su solidaridad moral con el pueblo español y su esperanza de poder colaborar, con el consentimiento de los bandos en pugna, a cualquier solución pacífica del conflicto que fuera posible. Esta reserva, que adquirió más tarde carácter de excluyente, fué el escollo en el que naufragaron todas las mociones redactadas entre movidísimas discusiones secretas de los delegados.

Washington, renuente siempre a comprometerse en toda iniciativa relacionada con la guerra española, llegó, sencillamente, a declararse dispuesto a que sus delegados firmaran lo aceptado por unanimidad por las naciones hispanoamericanas, por supuesto, con tal de que no tuviera el más leve matiz de simpatía por los nacionalistas... ¿Habría sido esto posible? Un recuento privado de votos hecho entre las delegaciones, había revelado una situación llena de posibilidades en favor de cualquiera de los dos bandos. Cuando se llegó al «impasse» en torno a la moción cubana—después de debatirse otra uruguaya, otra brasileña y otra que se atribuyó a la delegación peruana—aparecían catorce repúblicas en simpatía con la España nacionalista. ¿Hasta dónde eran exactos esos recuentos? No creo que pudiera saberlo nadie, en el fondo. Era evidente, de un lado, que en el seno de las mismas delegaciones, las opiniones estaban radicalmente divididas en la cuestión; y de otro lado, hay derecho a creer que varias delegaciones no representaban, en ese problema, la opinión popular de su país... México, Chile, Ecuador y Colombia, negaban la exactitud de aquel recuento. Cuando se leyó en la primera sesión plenaria un mensaje del gobierno de Barcelona a la Conferencia, hubo quien aplaudiera en varias delegaciones insospechables de simpatías extremistas—como la del Perú—. La cuestión quedó estancada.

Los cubanos no se resignaron a abandonar el proyecto de declaración sobre España. Fué una desalentadora experiencia, sin duda. Maniobrados en diferentes sentidos a una posición en la cual tuvieron que luchar solos por lograr una declaración en la cual coincidieran todas las naciones americanas, encontráronse hostilizados por los simpatizadores del Gobierno de Burgos—y no apoyados por sus adversarios. Servía, sin embargo, con fines generosos, desde luego, los intereses de los partidarios de Barcelona, la insistencia cubana en proponer, en una forma u otra, la mediación. Definitivamente opuesto a ella el Generalísimo Franco—ya en vísperas de su gran ofensiva de invierno—era transparente el proceso que seguiría a cualquier declaración de la Conferencia interviniendo en la cuestión española, para provocar una solución «pacífica». Fulminantemente llegaría a Lima, en los términos más generosos, la respuesta afirmativa del gobierno de Barcelona. Allí todo se sugeriría como listo a facilitar la paz, a poner término a la carnicería, a hacer posible e inmediata la reconciliación de la familia española, en una fraternal inteligencia entre quienes dominan cuatro quintas partes del país y quienes retroceden desde hace dos años constantemente hacia sus últimos reductos... La mediación quedó así imposibilitada. Y a Cuba sólo la acompañaron con su voto México y Haití.

El doctor Martínez Fraga, declinó relegar al silencio de las conferencias secretas lo ocurrido, e hizo bien. En un discurso que, por su sinceridad y su emoción, arrancó una ovación de las delegaciones y el público, el delegado cubano calificó de «simple base de discusión», la moción presentada por él y describió luego, así, el proceso seguido por aquella hasta verla «derrotada»:

«Esta delegación—manifestó el doctor Martínez Fraga—no pudo considerar siquiera las débiles tentativas que socapa de enmiendas sustitutivas destruían por entero la noble filosofía de su propuesta y por eso, y especial empeño tiene en hacerlo constar aquí, declinó discutir lo que llamándose solución transaccional, no sabemos por qué, pretendió reeditar en la Conferencia de Lima el inócuo, tímido, vago y omiso voto de lamentación o pena adoptado por la de Consolidación de la Paz de Buenos Aires, ni tampoco otra reducida a los límites extraños de un anuncio en el que se hacía saber que América, si las partes contendientes españolas lo deseaban, estaba dispuesta a ofrecer sus servicios conciliatorios». Cuba, agregó, su representante, se sentía orgullosa de haber «caído casi sola», y dedicó «el espiritual envío de la filial proposición cubana, santificada por una derrota incomprensible pero infinitamente honrosa» a España entera, a la izquierda y a la de derecha, «a la que empuña el fusil fratricida en el frente de combate y a la que languidece entre sufrimientos en la retaguardia». Una nota de ingenuo optimismo cerró el discurso del delegado cubano: que la realidad absolutamente lamentable de la Conferencia disipó unos días después. El doctor Martínez Fraga rehusó en su discurso ante la derrota, también, a la Octava Conferencia... acaso contra toda esperanza—dijo—espera la delegación cubana que antes de sellarse el Acta Final de nuestras deliberaciones produzca la Conferencia el acuerdo más bilísimo, sincero»... La Conferencia no volvió a ocuparse de la cuestión.

José M. Torres-Peralta.

DESDE PARIS

JEAN VIGNAU NOS DICE...

El autor de «Sarati le Terrible» me recibe, este mediodía gris y lluvioso, en el Hotel de Massa, la residencia oficial de la «Societé des Gens de Lettres». Sólo en su bureau, en medio de un silencio espeso, tan espeso como las alfombras que cubren el piso, Jean Vignau me espera. Desde que lo veo en la distancia me digo: «Nuestro amigo Vignau está sentado en el mismo sillón presidencial en que se sentaran Balzac y Zola...» Pero él parece no darse cuenta de ese detalle histórico, porque me recibe con la misma efusión de siempre. Los cabellos ralos y completamente blancos, las cejas pobladas y completamente negras, los ojos vivos, la palabra persuasiva.

Yo conozco esa voz, yo conozco esos ojos, esos cabellos, ese gesto desde hace una docena de años. Siguen siendo los mismos. Y su corazón también. Sólo su inteligencia y su devoción a las letras y a las artes se han acendrado, afinado y completado en su espíritu.

Jean Vignau me habla esta vez sobre la imprescindible necesidad de que la «Societé des Gens de Lettres» de Francia esté en contacto con organismos similares de la América Latina, o, por lo menos, con personalidades latinoamericanas dignas de pertenecer a ella.

—Antes de abandonar este sillón —me dice— debo dejar realizado ese viejo sueño mío. Para preparar esos trabajos reuniré en las semanas próximas un comité. Yo quisiera que usted asistiera a nuestras sesiones...

Después me aclara:

—Yo trato de alcanzar dos objetivos primordiales. El primero, poner en contacto a los bellos espíritus de Francia con los bellos espíritus de la América Latina. Nosotros podríamos invitar, cada año, a algunos poetas, novelistas o periodistas latinoamericanos para que vinieran a visitarnos. Obra estrictamente sentimental y social. Y después yo trato de alcanzar el objetivo material: echar las bases de un acuerdo entre Francia y cada una de las repúblicas de la América, para que se hagan efectivos los derechos de autor, allí en donde existe un acuerdo, o crearlo allí en donde no existe...

Esto de los derechos de autor sigue siendo una vergüenza de América. Desde hace muchísimos años hemos clamado, desde esta misma tribuna del DIARIO DE LA MARINA, contra la piratería editorial de América. Los españoles y los franceses son las víctimas más ilustres. Después siguen los ingleses y los rusos. Y después aún, en menor escala, los escritores y poetas italianos y belgas. No sólo en América se lanzan libros de autores europeos sin siquiera pedirles el permiso, y desde luego sin pagarles sus derechos de autor, sino hasta cortando arbitrariamente en el texto y lanzando ediciones mutiladas. Eso, en cuanto a libros se refiere, que lo que se refiere al pillaje metódico y vergonzoso de artículos, en periódicos y revistas, es un capítulo que huele mal a distancia y que de cerca produce náuseas. Con muy raras y honrosas excepciones, casi todos los periódicos y revistas de América, reproducen artículos y cuentos de autores europeos sin que éstos sepan jamás ni una sola palabra, y desde luego sin que perciban nunca un solo céntimo. Es una piratería realizada en medio día, un latrocinio, un pillaje descarado. Es contra ese pillaje que la «Societé des Gens de Lettres» de París, en la persona y mediante la iniciativa de su Presidente, nuestro amigo Juan Vignau, director literario del «Petit Parisien», que va a tomar cartas en el asunto. Y yo creo que es deber ineludible de todo hombre de letras el de secundar esta labor y darle caloría a este proyecto de higiene, a este proyecto de prófilaxis en el cuerpo de la letra de molde.

Eduardo Avilés Ramírez

A TRAVES DE LA VIDA

NOMBRES PROPIOS

(Costumbres criollas)

—¡Vengo furiosa!—dijo la bella y distinguida esposa del Doctor X...—arrojando los guantes sobre la mesita que está en el gabinete, o «petit salón», donde el «Señor» tiene gusto de ojear los periódicos esperando la hora de la comida.

—¿No te has divertido en la visita?—pregunta el marido.

—No me hubiera aburrido sin el disgusto que me proporcionaron unos caballeros que apenas conozco, llamándome secamente por el diminutivo de «Tina», en que mi familia transformó mi nombre de Albertina. No sé que pensarían el Ministro de Francia y su Señora ante aquella familiaridad, tan chocante entre las personas bien educadas. Es una gracia que le pongan a una un apodo para que por él nos llame cualquiera persona que no es de mi familia y a veces ni mi amigo.

—Hija mía, —contestó el «Señor»—. Déjame referirte una pequeña historia: Una cubana de belleza incomparable, la señorita Amelie Hamel se casó con un príncipe de la Casa de Borbón y los cubanos que la trataban familiarmente al uso de nuestro país, cuando la encontraron en Europa continuaron llamándola por su nombre propio, delante de todo el mundo, lo que es allí chocante e improcedente, y hasta en las mismas barbas del marido a quien conocían. Un día el Príncipe le dio una lección dirigiéndose a su mujer y diciendo a la faz de todo el mundo: Princesa: no me había usted advertido que en su país no se hacía diferencia al llamar a la cocinera o a la Señora.

—No debe extrañarte pues—continuó el Señor—y no temas el ejercicio de los diplomáticos y de los extranjeros bien educados, que son hombres de mundo y saben distinguir entre los que llaman «Pepe», señor Presidente de la República, los que al referirse o hablar de él lo mencionan con el remoquete que quiere indicar que están íntimamente familiarizados con la persona, más una cuestión de vanidad que de tontería, aunque en ambas está patente la falta de cultura y de buenos modales.

Héctor de SAAVEDRA.

Infortunios electorales de Su Gracia, la Duquesa de Atholl

La «Pasionaria del West End», duquesa roja, que posee una inmensa fortuna y el privilegio único de un ejército personal de trescientos highlanders, cede su escaño de diputado en los Comunes a un criador de puercos, pobre... y conservador.

(De nuestra Redacción en París)

Nuestros lectores conocen seguramente los resultados de la elección que tuvo lugar el día 21 de diciembre pasado, en el feudo escocés de Su Gracia, la duquesa de Atholl.

Nuestros lectores saben también que la duquesa de Atholl, adquirió notoriedad—desde hace varios años—por el brío que aporta en toda circunstancia cuando se trata de defender la causa de los «anti fascistas».

Durante la guerra de Etiopía, Su Gracia hizo campaña por el Negús, abogó por las sanciones, pidió que todo se pusiera en obra para obstaculizar los designios coloniales de Italia.

Desde el principio de la guerra de España, la duquesa asumió resueltamente el partido de los rojos. Visitó frecuentemente Madrid y Barcelona. Tanto en Londres como en París, tomó la palabra en numerosos mítines para cantar los elogios del «Frente Popular». Y ello con tanto ardor, que sus adversarios terminaron por bautizarla irónicamente con el nombre de la «Pasionaria del West End». Sus simpatías revolucionarias no impedían a la duquesa de Atholl continuar manteniendo su rango en la alta sociedad británica y asistir y sentarse en los Comunes en los escaños conservadores. Verdad es que votaba contra el Gobierno y contra su propio partido...

Esta paradójica situación hubiera podido prolongarse si al día siguiente de los acuerdos de Munich, Su Gracia no se le hubiera ocurrido hacer notar públicamente su desaprobación de la política de paz del señor Chamberlain, presentando su dimisión en forma un poco... insólita.

Según la opinión de los estrategas electorales, Su Gracia no corría riesgo alguno, dado que contaba de antemano con la adhesión de su distrito escocés, no precisamente por sus ideas extremistas, sino por fidelidad al gran nombre que lleva. La duquesa esperaba reelegirse triunfalmente y como había dirigido toda su campaña contra la política de paz de míster Chamberlain, Su Gracia pensaba que debilitaría así la posición del Primer ministro.

... Pero es lo contrario lo que sucedió, y quien triunfó fué su modesto adversario, Mr. Snadden un honorable criador de puercos. Felizmente que se trata de una duquesa roja, y que si su contrincante va a reemplazarla en su curul de diputado, Su Gracia debe sentirse halagada en su fuero interno ante esta igualdad que nivela prosaicamente la opulencia heráldica y metálica de una gran dama de Escocia, con un humilde ganadero porcino. Sí, en la teoría; más en el fondo esto debe haberla humillado perdidamente, quitándole el sueño más de una noche...

¿Veremos otra guerra entre Escocia e Inglaterra como en los días heroicos de los Estuardo?

La duquesa de Atholl, gran dama de Escocia, ha sido vencida en el terreno parlamentario al atacar duramente al inglés Mr. Chamberlain, pero ella no se queda sin armas.

Su marido, el octavo duque de Atholl, es, en efecto, el único noble del Reino Unido que haya conservado el privilegio medioeval de mantener su propio ejército. Sí, señor. Este curioso ejército cuenta actualmente con trescientos highlanders, en guarnición en Blair Castle. Ostenta soberbiamente su «Kilt» con los colores del **clan** Atholl y están siempre listos para batirse por el honor de su duque y de su duquesa. (No creemos que este bando haya ido a pelear a España...)

Pero parece que la «Duquesa roja», se limitará a continuar su campaña contra la política exterior de Mr. Chamberlain, empleando únicamente las armas espirituales, en cuanto se tiene la impresión de que no está dispuesta a inclinarse ante el sufragio de sus electores. Inmediatamente. Su Gracia anunció que se presentaría en 1939, cuando se efectúen las elecciones generales.

La derrota de la duquesa causó sorpresa no sólo a la propia interesada, sino también en los círculos políticos de Londres. La duquesa de Atholl, que tiene sesenta y tres años, había representado en el curso de tres lustros, en la Cámara de los Comunes, la circunscripción de West Derthshire, donde Su Gracia sucedía a su esposo, que había sido diputado durante siete años. Miembro fiel del partido conservador, ella había tenido la coquetería de sublevarse en 1936 con motivo de la guerra civil española, habiéndose pronunciado con cierta imprudencia —afirman sus correligionarios— en favor de los rojos. (Esta imprudencia le cuesta hoy su escaño de diputado al Parlamento británico).

Su Gracia atacaba en las formas más violentas la política de neutralidad del señor Chamberlain y los ataques personales contra el Primer ministro, se acentuaron aún más después de Munich.

De ahí la ruptura con una parte de sus electores que le pedían que renunciase a su mandato legislativo. Sin vacilar, la duquesa, (¡la más prudente!) aceptó, pero sólo para oponer a sus adversarios una batalla enérgicamente organizada, (sin sus 300 highlanders). El partido laborista la sostenía y los liberales, que habían sido en las últimas elecciones sus más tremendos adversarios decidieron no presentar candidatura alguna contra la duquesa roja... Sólo hubo, pues, dos candidatos: la duquesa rica y poderosa, cuyo marido es uno de los más grandes propietarios de Escocia y ostenta cinco nueve títulos de nobleza y por otra parte, un pobre criador de puercos, Mr. Snadden.

Claro: —seamos justos y verídicos— Mr. Snadden contaba también con poderosos aliados. El día de su elección, disponía de quinientos automóviles para conducir a los montañeses de Escocia—con una temperatura de más de quince grados bajo cero— de sus ranchos a las urnas.

«Fueron la nieve y las mujeres que me convencieron, declaró la duquesa al saber el resultado para el desastroso de las elecciones. Y Su Gracia se consoló, (exteriormente) manifestando que espera que las próximas elecciones tendrán lugar en el verano. Por lo visto, para ella, el sufragio popular es una cuestión de temperatura **barométrica**... lo que hará consolar a más de un candidato derrotado.

París, enero de 1939.

MOMENTO LITERARIO

Pobre mirar opaco el de sus pobres ojos,
caído tras el velo de los párpados flojos!
Pobres labios, tan finos, y que ya no eran rojos,
como el vellón apenas sangrado en los abrojos!

Y las manos, qué manos tan tristemente bellas!,
ya no quedaba sangre para llegar a ellas,
y eran las dos, cruzadas, dos cautivas doncellas
fatigadas de tantos señalar las estrellas.

Era su cuerpo todo, como son los espejos,
frágil y luminoso, y lleno de reflejos.
Iba mirando al sol, que se hundía a lo lejos
como un gran as de oros, de unos naipes bermejos.

Luego agitó su pecho una ligera tos.
Sus ojos se volvieron para decirme adiós,
y después de mirarme, se marcharon los dos
por los cielos azules, caminito de Dios.

F. Primo SANCHEZ OROVIO.

M.E.C.D. 2016

VIBOREÑAS

LA FESTIVIDAD DEL DIA.—Celebran hoy su santo las Hortensias y con tal motivo felicitaremos a un grupo de damas y señoritas, que en esta fecha están de días.

Nuestro primer saludo y felicitación lo dedicamos a la distinguida dama Hortensia Reyes Gavilán, elegante esposa del doctor Armando Castellanos, prestigioso abogado y exCapitán del disuelto Ejército Nacional.

La señora de Castellanos, madre amantísima de amigos y compañeros tan queridos como Armando y Mario Castellanos, éste último galano cronista social del periódico «El Mundo», pasará su santo entre las mayores alegrías y satisfacciones, viéndose muy felicitada y congratulada por sus numerosas amistades de la sociedad habanera, donde gozan de innumerables simpatías.

También es el santo de su encantadora hija Hortensia, la dulce y adorable Chichita, como llaman todos familiarmente a tan bella señorita.

Hortensia Candina, la bella y elegante dama, viuda de nuestro inolvidable amigo, el señor Ignacio Nobuena y su gentilísima hija Cuca.

Hortensia Dirube viuda de Larrea.

Hortensia Ledón de Pérez.

Hortensia Cuéllar de Averhoff, Hortensia Aguirre de Du, Bouchet, Hortensia Gómez de Morera, Hortensia Mazorra de Echarte y su hija Hortensia Echarte de Alcázar, Hortensia Pichardo de Portuondo, Hortensia Colón, la gentil esposa del señor Paco Sierra, compañero en el periodismo; y Hortensia Suárez, amantísima esposa de nuestro estimado compañero Pablo Donato, repórter gráfico del periódico «Avance».

Del grupo de señoras jóvenes y bellas, Hortensia Scull, distinguida esposa del señor Sammy Tolón y Dolz, Hortensia Mata de Menocal y Hortensia Angulo de O, Farrill.

Hortensia Linares Bacot, nuestra simpática amiga y compañera, antigua empleada de este DIARIO, en la actualidad en el departamento de Anuncios Clasificados.

Hortensia Garrido, elegante esposa del señor Alfredo Beale, administrador del teatro «Tosca».

Hortensia Chacón de García.

Hortensia Barrena viuda de Tomás.

Y Hortensia Hermoso, la joven esposa de nuestro estimado amigo Panchito Pérez Oliva.

Entre las señoritas: Hortensia de la Cruz Muñoz, Hortensia Payrol, Hortensia Tapia, la bella hija del conocido ingeniero señor Ramón A. Tapia y señora Elvira Columbié, Hortensia Elcid, Hortensia Cuevas, Hortensita Ruiz Reguera, Hortensia Arriaga, Hortensia Chacón y Valdés, la simpatiquísima Hortensia Rodríguez y Luaces.

Y la simpática Hortensia Smith y García, querida hermana de nuestros buenos amigos, Ernesto P. Smith, el popular empresario y Pedro Pablo Smith, acreditado y conocido corredor.

RESTABLECIDO.—En días pasados fué operado de los adenoides, por el notable especialista doctor Abelardo Codinach en el «Instituto Clínico de la Habana», el gracioso niño, Fedro Bared y San Martín, adorado hijo de los jóvenes y estimados esposos Gastón Bared y Dalina San Martín, que experimentan la dicha de verlo ya completamente restablecido en su hogar.

Reciban nuestra enhorabuena.

TRASLADO.—El doctor Manuel Martínez Pérez, eminente médico cirujano ha trasladado su residencia y también su consulta, para los altos de la Calzada de 10 de Octubre 276, quedándole muy agradecidos a su gentil ofrecimiento.

NOTA DE DUELO.—En plena juventud, cuando todo le sonreía, dejó de existir rodeado del cariño de sus amantísimos padres, el estimado joven José Antonio Rodríguez González, amigo simpático y caballeroso miembro de la «Continental Films».

Su entierro se verificó en la mañana de ayer, y en él estuvieron presentes sus familiares y amigos, a quienes su prematura muerte ha causado muy hondo dolor.

Reciban sus padres los estimados esposos José María Rodríguez Rodríguez y Carmen González y entre sus demás familiares, nuestro antiguo amigo el señor Octavio Gómez de Castro, la expresión de nuestra más sentida condolencia.

Descanse en paz el pobre José Antonio.

Orestes DEL CASTILLO.

Informe sobre el plan de armamentos de Mr. Roosevelt

Los diplomáticos americanos armados de datos secretos informaron ante el Comité

WASHINGTON, enero 10. (AP).—Armados con datos secretos, que se dice entendido incluyen un informe del coronel Charles A. Lindbergh sobre la fuerza aérea alemana, dos embajadores de los Estados Unidos concurrirán hoy al Capitolio con el fin de eliminar todas las dudas que existen en el Congreso acerca del programa de armamentos de Roosevelt.

Los dos diplomáticos, Joseph P. Kennedy, en Londres, y William C. Bullitt, en París, llegaron a esta ciudad inesperadamente desde la Casa Blanca, donde pasaban las vacaciones. Celebraron una prolongada conferencia en la Casa Blanca, donde el Presidente está terminando el Mensaje que enviará al Congreso esta semana tratando de los armamentos. Mañana Kennedy y Bullitt comparecerán ante una sesión conjunta de las Comisiones de Asuntos Militares del Congreso para decir lo que sabe acerca de la situación política y bélica de Europa, durante la famosa Conferencia de Munich y después también tratarán acerca de las posibilidades de una guerra este año en Europa.

Kennedy dijo recientemente que podía profetizar la paz desde el punto de este año.

Entretanto muchos congresistas han atacado el programa de armamentos de Roosevelt, con un costo extra de $500.000.000, otros dudan de que los gastos estén justificados.

Se anunciaba esta noche que el informe de Lindbergh a las autoridades alemanas acerca de la fuerza aérea alemana se discutirá en la sesión de mañana y se asegura que tanto Kennedy como Bullitt conocen perfectamente los puntos de vista del famoso aviador acerca de la gran superioridad aérea del Reich en Europa.

POR EL ALQUILER QUE PAGA TENDRA CASA PROPIA

DECIMOTERCER SORTEO
Del 10 de ENERO

HOGAR PARA TODOS

La designación para anticipos de capital de las series:

"A" y "B"

de PREVISORA LATINO AMERICANA, S. A., efectuadas el día 10 de Enero de 1939 ante el Notario Dr. Vicente Raúl Santo Tomás y Aguila, tuvieron el siguiente resultado:

SERIE	TIT. No.	VALOR	NOMBRE Y DIRECCION
A	1219	$ 500.00	PEDRO SAEZ, Central Vertientes, Camagüey.
B	0127	$1,000.00	HABANA.

Para tener derecho al anticipo de capital, de acuerdo con la cláusula XI de nuestros contratos, es indispensable tener cubierto el recibo del mes inmediato anterior a la fecha de la Designación.

Momentos en que el señor Félix Hernández, domiciliado en Cinco entre Fraga y Habana, Güines, recibía de nuestro Director General, el anticipo del capital de su título A-0078, para la fabricación de su casa, por haberle correspondido al ser agraciado en el sorteo Extra-Reglamentario celebrado en Güines, el 6 de Enero de 1939.

¡¡HAGASE PROPIETARIO!!

SUSCRIBA UNO DE NUESTROS TITULOS DE CAPITALIZACION

Los títulos de PREVISORA están al alcance de todos. Los emitimos desde $500.00 con cuota mensual de $2.00, hasta $10,000.00 con cuota de $80.00.

SOLICITE AGENTE Y FOLLETO EXPLICATIVO A NUESTRO TELF.: M-3829

Previsora Latino Americana, S. A.

PRIMERA COMPAÑIA CAPITALIZADORA FUNDADA EN CUBA

INSTITUIDA CONFORME A LAS LEYES CUBANAS

Paseo de Martí (Prado) Núm. 117, bajos, entre Refugio y Genios. Habana.

Apartado, 1308.—Teléfono M-3829.

HUNGRIA INSISTE EN QUE TIENE PRUEBAS DEL ATAQUE DE LOS CHECOS A MUNKACS

BUDAPEST, Hungría, enero 10. (Havas).—El Encargado de Negocios de Hungría, hará mañana martes, una vistita oficial a la Cancillera checoeslovaca en ausencia del Ministro, quien está en uso de licencia. El Gobierno húngaro que afirma tener en su poder los documentos encontrados en el automóvil blindado checo, que se volcó a corta distancia de Munkacs, cuando el ataque del viernes, siendo capturado entonces, sostiene que aquellos constituyen pruebas irrefutables de cómo fué preparado por los checoeslovacos el golpe contra Munkacs y Ungvar. En ello se funda para hacer a Praga enérgicas demandas de reparaciones por los daños materiales sufridos en su territorio y seguridades de que incidentes como el de la semana última, o se repitan.

DEFUNCIONES OCURRIDAS AYER EN LA HABANA

(Hasta las 4 p. m.)

Pablo Díaz López, blanco, de 48 años, en el Hospital de Maternidad.

Juana González Fernández, blanca, de 49 años, en Espada 464.

Antonio R. Aguilera, mestizo, de 63 años, en Zapata número 3.

Alfredo Li, amarillo, de 32 años, en Lealtad 409.

Isabel Fernández Reyes, blanca, de 29 años, en San Rafael 874.

Joaquín G. Pérez, blanco, de 50 años, en La Benéfica.

Nemesio F. Martínez, blanco, de 63 años, en Vives número 431.

Marcelino A. Carreras, mestizo, de 21 años, en Guillén número 34, Yaguas.

Gabriel Flori, blanco, de 45 años, en el Segundo Centro de Socorro.

Ana M. Rojas y Ventura, mestiza, de 22 años, en el Hospital Calixto García.

EL SEGUNDO CONCURSO DE ANUNCIOS CUBANOS CIERRA SU ADMISION EL DIA 15 DE ENERO

Nos informa la Asociación de Anunciantes de Cuba que el próximo día 15 se cerrará al admisión de anuncios para tomar parte en el SEGUNDO CONCURSO de Anuncios Cubanos convocado por dicha Asociación, y que según recordarán nuestros anunciantes y lectores, culminó en un gran éxito el pasado año.

Ya han llegado cientos de anuncios a la Secretaría de la Asociación de Anunciantes, dispuestos a entrar en tan interesante concurso.

MENTHOLATUM

¡BIEN LO RECUERDO!

. . . hace 50 años apareció Mentholatum y en el acto desalojó los anticuados ungüentos bastos y repugnantes. Desde entonces

MENTHOLATUM

ha sido el remedio universal para catarros, cortadas y muchos otros males, y como todo lo bueno, es imitado. Rechace toda imitación.

CRONICA HABANERA

COMPROMISO DEL GRAN MUNDO

Grato y simpático, el compromiso de hoy.

Compromiso amoroso de una señorita tan dulce y tan encantadora como Hortensia Milagros y Zorrilla, que celebra su santo en esta fecha, con el estimado amigo Francisco Seiglie y Herrero, que se destaca por su caballerosidad y simpatía entre nuestra juventud distinguida.

En horas de la tarde, siguiendo las formalidades de rigor, llevarán a efecto la petición los padres del novio, el distinguido matrimonio Frank Seiglie y Cuca Herrero, ante la gentil dama María Zorrilla viuda de Milagros, madre de la encantadora Hortensia.

De seis a ocho recibirá la novia en su residencia del Vedado, junto con la señora viuda de Milagros y los esposos Herrero-Seiglie.

Recibo de la tarde, sin carácter de fiesta, que dará tema elegante para nuestra próxima crónica.

Felicidades.

SANTOS DEL DIA.—Gran festividad celebra hoy la Iglesia Católica: Santa Hortensia.

Sea nuestro primer saludo para una dama del más alto rango social: la Marquesa de San Miguel de Aguayo, née Hortensia del Monte.

La distinguida señora, tan estimada en el seno de la sociedad habanera, pasará su día colmada de halagos y felicitaciones.

También tenemos otro saludo especial para la señora Hortensia Scull, gentil y elegante esposa del conocido caballero José René Morales, ex-Embajador de Cuba en París.

La señora de Morales pasará su día en Varadero por lo que no recibirá.

Siguen las felicitaciones.

Una dama respetable, Hortensia Goicura viuda de La Ferté, quien desde hace varios años se encuentra completamente retraída de sociedad.

Hortensia Carrillo, distinguida esposa del doctor Ignacio de Almagro, coronel del Ejército Libertador, y su hija Beba, la joven y bella esposa del conocido clubman Mayito Menocal.

Hortensia Lamar, gentilísima esposa del señor Gustavo A. Tomeu, catedrático de la Universidad.

Hortensia Maragliano, la viuda de Kohly, a la que saludamos especialmente.

Hortensia Arroyo, bella esposa del doctor René Castellanos, que no recibe.

Una joven señora, Hortensia Tarafa, esposa del Representante a la Cámara, doctor Emilio Rodríguez.

Hortensia Mazorra de Echarte, la bondadosa y estimada dama, y su hija, la señora Hortensia Echarte de Alcázar.

Hortensia Dirube viuda de Larrea, Hortensia Cuéllar de Averhoff, Hortensia Vizcaya de Fernández Travieso, Hortensia Azcarreta de Herrera y Nenita Rodríguez, la bella señora de Rodríguez.

Hortensia Moeller, joven y encantadora esposa del doctor Luis de Soto que se encuentra en Santiago de Cuba con motivo del congreso de arte cubano.

Hortensia Ledón, esposa del doctor Antonio Gonzalo Pérez.

Hortensia Cuervo viuda de Jacobsen.

Dos damas jóvenes que se hallan ausentes: Hortensia de Cárdenas, esposa del doctor Miguel Figueroa, Secretario de la Legación de Cuba en Italia y Hortensia Montalvo, esposa del joven Ignacio Weber, Secretario de la Legación de Cuba en Bruselas.

Otra joven dama: Hortensia Scull, esposa de nuestro querido amigo Sammy Tolón, Jr.

Hortensia Fumagalli de Jiménez, Hortensia Doria de Artime, Hortensia Acosta de Roloff.

Hortensia Villageliú, distinguida esposa del doctor Carlos Gárate Bru, Presidente del Club Rotario de la Habana.

Una joven y bella dama, Hortensia Benítez de Skirving.

Hortensia Du-Bouchet de Herrera, Hortensia López de Gómez, Hortensia Pérez de Aldecoa, Hortensia Novoa de Regidor, Hortensia Angel de Sopo Barreto.

Hortensia García de López, la gentil dama.

Hortensia Milián de Milián, esposa del señor Vicente Milián.

Hortensia Grave de Peralta, distinguida profesora de piano del Conservatorio Falcón.

Hortensia Toñarely de Cabral.

Hortensia Bavo de Ferriol.

Hortensia Izquierdo de Ruibal y su hija Nena Ruibal de Mora.

Hortensia Benítez de Picaza.

Hortensia Sacchi de Cabrera, Hortensia Rodríguez Xiqués de Guevara, Hortensia Carea de la Fuente, Hortensia Pestana de Gutiérrez y la gentil Hortensia García Barbón de Ruiz.

Hortensia Gener, bella esposa del Senador Guillermo Alonso Pujol.

Hortensia Colón, la señora del querido amigo Paquito Sierra, jefe de Espectáculos del Ayuntamiento de la Habana.

Hortensia Lavedán de Aguayo.

Hortensia Fernández Gálvez de Fernández, Hortensia Ortiz de Dávila, Hortensia Kramer de Alonso, Hortensia Baguer de Franco, Hortensia Martínez de Barreto.

Una querida y estimada dama, a la que nos ligan lazos familiares: Hortensia Posada, esposa del doctor Pedro Miguel de la Cuesta y Cárdenas.

Es el santo también de su hija Hortensia, la señora del doctor Alejandro Muxó.

Hortensia Triana de Hevia, que no recibe.

Hortensia Fernández viuda de Betancourt, Hortensia Cofiño de Poo y Hortensia Morales, viuda de Riquelme, tan interesante.

Hortensia Suárez, esposa de nuestro compañero Pablo Donato, de «Avance».

Hortensia Marco, la gentil señora de nuestro querido amigo José López Lemus, para la que tenemos un saludo especial.

Hortensia Menéndez Carballo, esposa del doctor Francisco Chacón y Carbonell.

Una joven y bella dama: Hortensia López Chávez, esposa de nuestro querido amigo Salvador Yánez García, de la Sucursal del National City Bank, en la Plaza de la Fraternidad.

Hortensia Ríos, esposa del señor Isidro y Cárdenas.

Hortensia Romero, esposa de nuestro querido amigo Enriqre Perdices, director del semanario «Cinema».

Y Hortensia Linares Badot, empleada muy antigua del DIARIO DE LA MARINA.

Un grupo de señoritas.

En primer término la lindísima Hortensia de Cárdenas y Blanco que se encuentra estudiando en el Norte.

Hortensia López Freixas.

Dos encantadoras jovencitas: Hortensia Bernal y Bernal y Hortensia Menocal y Almagro.

Hortensia Díaz Albertini y Aguirre, Hortensia Pessino y Urbizu y Hortensia Meneses, figuritas las tres, de la última promoción.

Una figurita distinguida: Hortensia Tapia.

Hortensia de Armas, Hortensia Smith, Hortensia González, Hortensia Daubar, Hortensia Caneda y Hortensia Pérez.

Hortensia Elena Pujadas, Hortensia Barrera, Hortensia Valdés, Hortensia Carvolet, Hortensia Frau, Hortensia Amigó, Hortensia Romero, Hortensia Navarro.

Hortensia Arroyo y Márquez, de fina y exquisita belleza.

Hortensia Toñarely, Hortensia Fernández Pla, Hortensia Sabater, Hortensia Varona y Morales, Hortensia del Valle y Senjudo, Hortensia Alfonso de Armas, Hortensia Miranda, Hortensia Veulens y Nenita Vila.

Hortensia Rodríguez Martín.

Hortensia Betancourt y Manrara.

Hortensia Recueyra y Cancio, Estela Colado, Hortensia Dubrocá, Hortensia Saaverio y Ramírez, Hortensia Montero, Hortensia Hernández Mena, Hortensia Payrol.

Hortensia Rivero y Juarrero, bella prometida del estimado joven Raúl J. Martínez Varga.

Hortensia Knight y Sierra, tan bonita.

Y por último, la gentilísima Hortensia Salas, condueña del famoso atelier «Hermanas Salas», que de tan buen nombre disfruta en nuestro mundo elegante.

A todas, felicidades.

CESTOS de FRUTAS

primorosamente presentados y con las mejores frutas del país y extranjeras.

Calzada y D Teléf. F-6066 — EL CARMELO VEDADO — 23 ent. G y H Teléf. F-6263

OFERTAS DE ENERO

¡Hoy: Ultimo Día de Rebaja en Telas!

Aproveche usted esta última ocasión que le ofrecemos para hacerse unos cuantos vestidos por mucho menos de lo que normalmente cuestan. Entre las rebajas se incluyen preciosas Sedas color entero... Estampados vistosísimos... Lanas ligeras y excelentes... Terciopelos de muy buena calidad. Casi todo lo mejor y lo más nuevo de nuestro gran surtido. De manera que, si usted no ha venido anteayer o ayer...

¡ACUDA HOY SIN FALTA!

fin de Siglo

san rafael y águila, teléfonos: m-5991-92-93

CHICHITA CASTELLANOS

Es el santo hoy—y con tal motivo se verá congratuladísima—de la señorita Chichita Castellanos y de los Reyes Gavilán, que brilla en la sociedad habanera por su fina y delicada belleza.

La señorita Castellanos es hija del doctor Armando Castellanos y Villageliú y de su interesante esposa, Hortensia de los Reyes Gavilán, la que también está de días.

Ambas no reciben, lo que hacemos saber a sus amistades.

Nuestra felicitación.

LOS SEÑORES DE REMOS.—Ayer tarde, a las dos, llegó a nuestra capital a bordo del vapor «Aconcagua» el doctor Juan J. Remos, Honorable Sr. Secretario de Estado y figura ilustre de las letras cubanas, acompañado de su gentil esposa Mercedes Carballal y de sus hijos Juan y Ariel.

El doctor Remos, que presidió con sus altos prestigios la Delegación Cubana al Congreso Panamericano de Lima, fué objeto a su llegada de un gran recibimiento que le tributaron personalidades del mundo oficial, diplomático y social.

También llegaron en el mencionado vapor los doctores Gonzalo Guell, Nicolás Pérez Stable y Leopoldo Zarragoitia que asistieron al Congreso como miembros de la Delegación, este último acompañado de su esposa.

Bienvenidos todos.

(Continúa en la página SIETE)

ALEMANIA E ITALIA DE ACUERDO EN TODO SOBRE EL PROBLEMA ESPAÑOL

BERLIN, enero 10. (Havas).—La agencia DNB anuncia desde Roma que las entrevistas del Dr. Walter Funk, Ministro de Economía del Reich, con el Conde Ciano y S. Guarneri, ministros de Estado y de Economía y Divisas, respectivamente, de Italia, han sido muy amistosas. Quedaron fijados en las conferencias los grandes principios de la colaboración económica italo-alemana.

Toda la prensa berlinesa presenta la visita del Dr. Funk a Roma como una manifestación de la solided del eje, en vísperas de la llegada del Primer Ministro Chamberlain a la capital italiana. El «Berliner Tageblatt» dice que se ha podido demostrar así que el criterio de Alemania en la cuestión de España, concuerda totalmente con el de Italia, y que las simpatías del nacionalsocialismo alemán, acompañan a todas las actitudes del fascismo en el Mediterráneo, desde la guerra de Etiopía. El mismo periódico agrega que es de esperar que Inglaterra, que supo reconocer el imperio italiano del Africa Oriental, sabrá actuar para que Francia se ponga a tono con las realidades, pues de lo contrario, «el viaje de Chamberlain no servirá para nada...»

ELECCIONES EN LA ASOCIACION DE MESILLEROS

En las elecciones celebradas por la Asociación de Mesilleros del Mercado Unico el día 8 del corriente salió electa la siguiente candidatura:

Presidente, Juan Vega Basconte; vicepresidente, José Vega Basconte; secretario, Rafael Ocampo; vicesecretario, Alpido García; tesorero, Ramón Martín; vicetesorero, Evaristo Feliz.

Vocales: Tomás Cordovés, Manuel Delgado, Rafael Vega, Angel Montano, A. H. abes, Tomás García, Raimundo Fernández, Ramón Albitre, Wilfredo Zent, Francisco Chi, René García, Florentino Jiménez, Gabriel Rivera, Eulogio Echevarría, Cecilio Cartaya, Hilario Valdés, Juan Hernández, José García Lago, Rafael Li, Félix García Parra, Pascual Alvarez, Pablo Sánchez, Aurelio Capote, Gregorio Cuervo, Juan Pérez Hurtado.

Suplentes: Pedro Damas, Humberto Pupo, Antonio Nodarse. José García Camaño, Basiliano Viera y Ramiro Roche.

Se quiebra rápidamente tomando el remedio que ha comprobado su eficacia con muchos años de éxito: La

MIEL Y ALQUITRAN DE PINO DEL DR. BELL

M.E.C.D. 2016

ESCENARIO Y PANTALLA

N O T A S

CLAMOROSO EXITO DE «MARIA ANTONIETA» EN EL FAUSTO

Con éxito clamoroso fué preestrenada ayer la suprema realización de la Metro, «María Antonieta», interpretada maravillosamente por la excelsa Norma Shearer y el gran favorito Tyrone Power, con la distinguida colaboración de John Barrymore, Robert Morley, Anita Louise y Joseph Schildkraut y Gladys George, ciento cincuenta actores y más de diez mil extras. Formidable drama basado en la triste historia de la infortunada reina de Francia, cuya memoria se guarda como un crespón de luto a través del tiempo, agigantándose más cada día por las múltiples desdichas que la hicieron su víctima. Una página de la historia moderna de Francia, llena de dolor, amor y heroísmo, donde la vida de «María Antonieta» nos brinda una trama formidable, que los estudios de la Metero Goldwyn Mayer hacen aún más estupenda por los medios que han puesto a contribución a fin de realizar una obra que puede parangonarse con las mejores de todos los tiempos. «María Antonieta» se presenta hoy y mañana, exhibiéndose solamente en tandas ne 5.30 y 9.15, acompañada de la variedad deportiva «Táctica en el tennis», y el noticiario. Después de esta gran premiere, «María Antonieta» no volverá a ser exhibida hasta fines de marzo. Las localidades son numeradas, al precio de un peso; tertulia familiar, sin numerar, 40 centavos.

El viernes, la deliciosa, sentimental y clamorosa joya de la Columbia, titulada «Colegio de señoritas», en la que actúan Anne Shirley, Nan Grey y Ralph Bellamy. He aquí la más romántica y encantadora película de la temporada. Su trama, de dulce y peligrosa ingenuidad, nos dice lo ocurrido en un exclusivo «Colegio de señoritas» la noche anterior al día en que terminaría el curso. La Columbia recomienda esta comedia como algo exquisitamente sensitivo y entretenido. Una película de dulces intrigas, de ingenuos celos y de fervientes amores juveniles en un ambiente donde se suponía que tales pasiones no existían.

NACIONAL: «DI QUE ME QUIERES» (EXITO)

«Dí que me quieres» impuso ayer, en el «Nacional», su calidad de excelente comedia, su rango de obra cinematográfica hecha con alto sentido artístico; su categoría de film equilibrado en que todos sus factores emocionales son objeto de minuciosa y consciente explotación.

Desde los encantos de su trama hasta los primores de su música, cada uno de los elementos que la integran triunfó rotundamente. En aquella trama hay la necesaria emoción para captar al público de un modo absoluto. Y en la música, toda la belleza que se requiere para cautivar al que escucha.

Hay en la película un ambiente muy bien hallado y muy firmemente mantenido. Y, además, una labor interpretativa irreprochable, que comprende los aciertos de George Lewis, Eva Ortega, Martín Garralaga y Paul Ellis, a quienes secundaron, cantando en diversas escenas, Joyita y Maravilla, Rosita Ríos y Monna Montés.

De los dos primeros artistas que se mencionan, por cierto, ha recibido la empresa del «Nacional» sendos cables saludando al público habanero con motivo del estreno, y George Lewis, por añadidura, lamentando no poder llegar a la Habana a tiempo de presenciarlo.

Con «Dí que me quieres» compartió el programa, y el triunfo, «Justicia armada», una producción dinámica como pocas, de «gangsters» desbordante de interés y de movimiento, que interpretan Chester Morris y Bruce Cabot.

Los dos títulos que se mencionan figuran hoy en el cartel. «Dí que me quieres», a las 3.50, 6.45 y 10; «Justicia armada», a las 2.15, 5.15 y 8.20. Intercalados, «Velas de plata» y «Desfile de alas», magnífico material corto.

La entrada cuesta 30 centavos hasta las 6.30 y después 40 centavos.

«¡Maldita sea la guerra!», título que surge ante la lógica exclamación del público al ver esta película, se exhibirá tres días solamente: 17, 18 y 19 del presente mes. En ella desfilan todas las calamidades de los conflictos armados, con su implacable destrucción de lo arquitectónico y lo monumental, lo decorativo y lo artístico, con su bárbara inmolación de inocentes.

ENCANTO HOY — ULTIMO DIA! COLUMBIA presenta al NUEVO IDOLO

LANNY ROSS

Gloria STUART — Joan MARSH

"VIDAS OPUESTAS"

30¢ — The LADY OBJECTS — Niños 20¢ — 40¢

MAÑANA 20th Century Fox presenta

HOY: «EL CLUB DE LAS MILLONARIAS» EN EL RIVIERA

R. K. O. Radio y la empresa de este elegante teatro presentan hoy a la encantadora Bárbara Stanwyck y a Henry Fonda en la sensacionalmente bella y lujosísima superjoya «El club de la millonarias». El romance que no halló entre los príncipes de la fortuna, lo encontró en el humilde periodista que la senda del crimen le presentó frente a frente, cuando ante sus ojos atónitos se ofreció el espectáculo de dos horribles asesinatos. Conjuntamente la archihilarante comedia «Los tropiezos de Annabell», con Lucille Ball y Jack Oakie. Además el noticiario. Los precios: 30 centavos por la tarde y 40 por la noche. Niños, a todas horas, 20 centavos; tertulia, 15 centavos.

El viernes, la exquisita y deliciosa producción de Artistas Unidos: «Jóvenes de corazón», con Janet Gaynor, Douglas Fairbanks, Jr. y Paulette Goddard, con la colaboración de Roland Young, Billie Burke, Richard Carlson y el sensacional hallazgo, Minnie Dupree. Conjuntamente se exhibirá, a petición, «Motín en las montañas», en precioso tecnicolor.

El lunes, el estupendísimo drama, saturado de risas y lágrimas, «Con los brazos abiertos», con el laureado astro Spencer Tracy y Mickey Rooney.

El miércoles, la maravillosa superjoya en español «Dí que me quieres» y el crispante drama de gangsters «Justicia armada», con Chester Morris, Frances Mercer y Bruce Cabot.

CARTEL DEL DIA

POR LOS TEATROS

LA COMEDIA: A-6737. A las 9.00: «Hits de 1939», con Garrido-Piñero.

MARTI: M-2724.

POR LOS CINES

FAUSTO: M-7800. A todas horas: «María Antonieta» y variedad.

NACIONAL: M-6700. A todas horas: «Di que me quieres», «Justicia armada» y variedad.

ENCANTO: M-6055. A todas horas: «Vidas opuestas», cartón y variedad.

ALKAZAR: A-6869. A todas horas: «La Marsellesa» y «Mi buena estrella».

CAMPOAMOR: A-7054. A todas horas: «Sueños de juventud» y «La dama desconocida».

AUDITORIUM: F-4455. «El cow boy y la dama» y «Noche de sorpresa». Por la tarde: El conjunto de Arpas Quartet.

TRIANON: F-2403. «La Marsellesa» y «No me olvides».

RADIO-CINE: M-1407. «Los lanceros de Saboya» y «Corazones que cantan».

PAYRET: A-7157. «El romance del palmar» y «El marido de su hermana».

OLIMPIC: F-3711. «Besame y verás» y «Si yo fuera Rey».

NEPTUNO: M-1515. «Si yo fuera Rey» y «Una mujer contra el mundo».

INFANTA: U-3700. «Guadalupe la Chinaca» y «Rapsodia mexicana».

RIVIERA: F-2040. «El club de las millonarias» y «Los tropiezos de Annabella».

ROXY: FO-3255. «Capitán Blood» y «Aventuras de Robin Hood».

RIVOLI: FO-1130. «Al compás de mis recuerdos» y «La jugada de Mr. Moto».

FLORENCIA: U-3533. «Al compás de mis recuerdos» y «Secuestrado».

MANZANARES: U-3354. El Conjunto Artístico Ecos Españoles y «La millona».

REINA: M-2272. «Los bandidos de Río Frío» y «La tía de las muchachas».

RIALTO: M-1831. «Nina Petrovna ha mentido» y «Abuso de confianza».

PRADO: M-2822. «Tempestad sobre el Asia» y «Cuándo nos casamos».

LARA: M-2421. «Miss Broadway» y «No me quieras tanto».

VERDUN: A-9206. «El viaje de Roldán a Marte (serie) y «El valiente sospechoso».

COLONIAL: A-7879. «Jetattore» o «Mala sombra» y «Tres argentinos en París».

CERVANTES: M-6494. «Madreselva» y «Melodías porteñas».

MAJESTIC: M-4477. «Un mal sujeto» y «Trader Horn» o «La diosa blanca».

CUATRO CAMINOS: M-3676. «Jetattore» o «Mala sombra» y «Buscando marido».

BELASCOAIN: U-5200. «La vuelta al nido» y «Loco lindo».

INGLATERRA: M-5527. «La mujer comprada» y «Capitanes intrépidos».

MODERNO: X-1305. «Tam Tam», «Sombras en fuga» y «Adiós mis ilusiones».

GRIS: F-4292. «Mademoiselle Frou Frou» y «La mujer del futuro».

VIVES: F-3129. «El que lucha triunfa» y «El genio del crimen».

SANTOS SUAREZ: I-4600. — «La marca del fuego» y «Aves sin nido».

WILSON: U-5863. — «Mademoiselle Frou Frou» y «La mujer del futuro».

TOSCA: I-3099. «Ex presidiario» y «Guardianes de la ley».

CUBA: M-9796. «Camino del [illegible] do» y «La fuga de Tarzán».

ROJO: M-4794. «Caravana» y «[illegible] mona».

UNIVERSAL: (Egido y Monte[illegible]) fuga de Tarzán» y «Trader Ho[illegible]

BELGICA: A-9128. «En el [illegible] Chicago» y «Un viaje a Pa[illegible]

VIOLETA: M-3238. «Madreselva» [illegible] «Calles de Buenos Aires».

MENDOZA: I-7285. «Madame [illegible] «Un yankee en Oxford».

REX CINEMA

S. Rafael y Amistad. Tel. M-2214

HOY

NOTICIARIO PATHE.
MUSICA Y CASTAÑUELAS, musical.
LA ROMA DEL JAPON, viajes.
NOTICIARIO FOX MOVIETONE.
COCKTAIL DEPORTIVO, deportiva.
FELICES Y CONTENTOS, cartón de Betty Boop.
Horas y precios de costumbre.

LUNES Y VIERNES CAMBIO DE PROGRAMA

HOY y MAÑANA — FAUSTO — SOLO en 5 días

EXCEPCIONAL PRE-ESTRENO!

Norma SHEARER — Tyrone POWER — "MARIA ANTONIETA" — Marie Antoinette

MAXIMO ORGULLO Metro Goldwyn Mayer

Luneta numerada $1.00 Tert. 40¢

VIERNES

Su PRIMER BESO! Su PRIMER AMOR! Su PRIMER BAILE!

COLUMBIA presenta Anne SHIRLEY, Nan GREY, Ralph BELLAMY y el mas cautivador y adorable de conjunto de bellezas jamas visto!

"COLEGIO DE SEÑORITAS" -GIRLS SCHOOL-

Una PELICULA de DULCES INTRIGAS, de DELICIOSAS SUTILEZAS... de INGENUOS CELOS... y de FERVIENTES AMORES JUVENILES... en un AMBIENTE donde se SUPONIA que TALES PASIONES NO EXISTIAN....!

RADIO CINE MAÑANA

Un PROGRAMA formidable - La lindísima joya musical "SUEÑOS de JUVENTUD" con la GLORIOSA DEANNA DURBIN — Jackie COOPER y Melvyn DOUGLAS

ADEMAS Una COPIA NUEVA de la PELICULA que VUELVE a la ACTUALIDAD "SIN NOVEDAD en el FRENTE"

MAÑANA: «A GALOPE TENDIDO» EN EL ENCANTO

Hoy exhibe por última vez la empresa de este aristocrático teatro la magnífica producción de la Columbia, «Vida sopuestas», por el nuevo ídolo Lanny Ross, Gloria Stuart y Joan March. Un drama que se adentra muy hondamente en lo más sensitivo de su corazón. Un film que revela atrevidamente el problema matrimonial más conturbante que un hombre y una mujer puedan confrontar. Romance, música, emoción, tragedia... Completa el programa el hilarante cartón de Popeye, «Cuando más alto, mejor»; la variedad en tecnicolor «Modas de otoño», la instantánea de Hollywood y el noticiario. Los precios: 30 centavos de 3.30 a 6.30 y 40 centavos después; niños, a todas horas, 20 centavos.

Mañana, los hermanos Ritz, los tres mosqueteros de la risa, la carcajada y la alegría, «botando la pelota» en la chispeante y estruendosa producción «A galope tendido». Compran caballos, los venden, los alquilan, y hasta los roban. ¿Quién puede ser un comerciante más perfecto en tan valiosa mercancía?, pues los hermanos Ritz, los tres locos más cuerdos de la pantalla, que en «A galope tendido» lo hacen a usted «extenderse» de risa con su comicísima actuación. Aparecen, además, en el reparto: Richard Arlen, Ethel Merman y Phillips Brooks. Está escrita por Damon Runyon, el famoso escritor deportista neoyorquino. Un hombre enamorado locamente de una linda mujer, mientras ésta estaba enamorada hasta lo indecible... Una farsa humorística que usted disfrutará a mandíbula batiente.

El lunes, Janet Gaynor, Robert Montgomeri y Franchot Tone, en «Nancy tiene tres amores», comedia romántica, de trama movidísima, que nos habla de la complicada situación de una heroína, que cortejada por tres hombres, no sabía por cuál decidirse, hasta que uno la convenció. Comedia fina, de tema halagor, estupendamente presentada. Una historia originalísima de la vida moderna de la juventud en los países más avanzados, en que el vértigo de los días complica los puros sentimientos y doblega los más rectos caracteres.

LUNES 16 9:30 P. M. — NACIONAL — LUNES 16 9:30 P. M.

LYDIA DE RIVERA

NUEVAMENTE, A PETICION, EN LA MAS BELLA OPERETA DE LEHAR

LA VIUDA ALEGRE

CON FERNANDO CORTES

LUNETA $1.00 — GRAN ORQUESTA.—LUJOSO VESTUARIO. — TERTULIA 30 Cts.

NACIONAL: Nueva REPRESENTACION de «LA VIUDA ALEGRE»

A teatro lleno, agotadas totalmente las localidades del Nacional, nos ofreció Lydia de Rivera su anunciada representación de «La Viuda Alegre». Deseosa nuestra exquisita cantante de complacer al inmenso público que no pudo obtener acceso al teatro esa noche, Lydia de Rivera ha hecho gestiones cerca de la empresa del Nacional a fin de poder ofrecer una nueva representación de la gustadísima opereta de Franz Lehar, y este esperado acontecimiento tendrá lugar el próximo lunes 16, a las 9:30 p. m.

Lydia de Rivera con su elegancia, su belleza y su cálida voz de soprano, volverá a cautivar al auditorio con la magistral interpretación que hace del interesante rol de Ana de Glavary.

Con ella volverá a triunfar Fernando Cortés, el irreprochable Conde Danilo, quien al presentarse en escena se conquistó por entero la simpatía del inmenso público que llenaba totalmente la sala del teatro.

«La Viuda Alegre» será presentada con el mismo elenco que el pasado lunes; el lujoso vestuario, el mobiliario, decorados etc., serán los mismos y la orquesta estará bajo la dirección del maestro J. M. Peiro.

Para esta magna función regirán los mismos precios, a base de $1.00 la luneta, 50 cts., la tertulia numerada y 40 cts., paraíso numerado. Apresúrese a reservar su localidad en seguida a la contaduría del Nacional teléfono A-6700.

UNA ESPECTACULAR SUPER PRODUCCION EN EL ALKAZAR

Un girón de gloria arrancado a las páginas de la historia de Francia... Libertad, igualdad, fraternidad; patria, nación, ciudadanos... La revolución francesa conquistando los más sagrados derechos del hombre. Un «yo acuso» vigoroso contra dictadores. El grito de los oprimidos contra los tiranos. Esto es la gigantesca superproducción de la Internacional Film, «La Marsellesa». Instantes de suprema emoción captará el espectador cuando admire la monumental y épica contienda que se desarrolló en los últimos días del reinado de María Antonieta y Luis XVI, en la espectacular película «La Marsellesa». Una maravillosa joya del séptimo arte, que está saturada de un ambiente realista y conmovedor. Jean Renoir, el director del film, no olvidó detalles para hacer de esta producción un inolvidable éxito cinematográfico, y nos trae a la acción a la infortunada María Antonieta y a su impopular esposo el reye Luis XVI, en el ambiente de lujo y boato que predominando en su corte, les hizo inolvidables. «La Marsellesa» se exhibe hoy y durante toda la semana, acompañada de la gran atracción «Mi buena estrella», por Sonja Henie y Richard Greene. Además del noticiario. Los preceios: 30 centavos de 1.30 a 6.30 y 40 centavos después. Niños a todas horas, 20 centavos y tertulia familiar 10 centavos.

El lunes, dos soberbios hits: «El correo de Lyon» y «Si yo fuera rey». Ayer, hoy y mañana, testigos sin conciencia, estúpidos o amedrentados, entregarán inocetes a la Justicia y al castigo.. Nadie está exento de esto. Podemos todos nosotros ser las víctimas. «El correo de Lyon» es la película que enseña un poco a los hombres de quiénes depende la libertad, la vida y el honor de sus semejantes, que el error les acecha y que muchas veces es irreparable... Veinte hombres, veinte testigos que habían encontrado al asesino poco tiempo antes que cometiese su crimen... Vea «El correo de Lyon». La reconstrucción de un célebre proceso; la historia data de más de un siglo. Sin embargo, ella ha sobrevivido en la mente de los hombres, a todos los acontecimientos políticos o militares de aquellos tiempos.

GRAN EXITO! HOY ALKAZAR TRIANON 30 Niños 20 Tert. 10 40

IGUALDAD! LIBERTAD! FRATERNIDAD!

LA MARSELLESA

Un ORGULLO INTERNATIONAL Films — Un GIRON de GLORIA arrancado a las PAGINAS de la HISTORIA de FRANCIA...!

Ademas en ALKAZAR SONJA HENIE en "MI BUENA ESTRELLA"

CAMPOAMOR: «SUEÑOS DE JUVENTUD»

Brillantemente, realzando sus grandes triunfos, sigue su senda de éxitos el hermoso teatro «Campoamor» perteneciente al Circuito Varcárce. Hoy se exhibe nuevamente «Sueños de Juventud» y otra vez triunfará Deanna Durbin. Nunca se ha visto nada igual en la pantalla porque es aún mejor que «Locos por la Música» y «100 hombres y una muchacha» Esta sensacional y bella joya cinematográfica nos muestra a Deanna encantadora y vivaracha como siempre y nos da una idea clara lo que será en breve la adorada estrellita de la voz de oro....Bien justificado está esa frase de ciertos críticos al ver a Deanna tan fascinadora, de que es «el capullo que florece en flor»; la niña en la cual asoma ya la mujer.

Con «Sueños de Juventud» va también la interesante film «La Dama Desconocida», la película que es peligro tras peligro, terror sin igual, pistas y cadáveres, escándalo, misterio, grande emociones, detectivismo, una intensa novela llena de escalofríos y emociones, sorpresas, un drama a grandes pasos lleno del más vivo interés. Mañana, se estrena en este teatro la espectacular super-comedia musical «Quesos y Besos», de trama entretenida, en un ambiente exótico, plena de humorismo arrebatador y presentada estupendamente por el mejor productor de comedias: Hal Roach. También irá mañana jueves el gran melodrama de la vida neoyorquina «El Cazador», donde vemos dos abogados frente a frente en encarnizada lucha defender opuestos intereses en un asunto lleno de interés y gran emoción. Una semana del 16 al 22 estará CHARLO en la Habana y el público podrá disfrutar de las últimas novedades en tangos y canciones, como también del variado trabajo de este gran artista. CHARLO, gentleman, artista, músico, compositor, cantante, pianista, guitarrista y acordeonista, y que se presentará con sus guitarristas. Casao Robres y Arana. Los precios para hoy lunetas, mayores, 30 centavos hasta las seis y media, después, 40 centavos, niños 20 y tertulia 10.

GRAN EXITO DE GARRIDO-PIÑERO EN LA COMEDIA

La reaparición anoche en la Comedia, de los Reyes de la Risa, Garrido y Piñero, hubo de constituir un éxito realmente clamoroso. El público que llenaba el teatro aplaudió frenéticamente, no tan solo a la inimitable combinación de negro y gallego, sino también a los demás artistas que dieron colorido y animación al vaudeville, «Hits 1939»

Los tres sckechs vernáculos de Garrido y Piñero resultaron de una comicidad sin precedentes arrancando al público verdaderas tempestades de aplausos.

Candita Quintana en su papel de mulata estuvo a la altura de siempre, Graciosa y oportuna, demostró que sigue siendo la tercera esquina del famoso triángulo Garrido-Piñero -Quintana. La orquesta Hermanos Le Batard sobre la escena, dió gran realce al espectáculo. En la voz bien timbrada de María Ciervide escuchamos las canciones cubanas de corte exquisito. La notable cantante constituye una de las atracciones del Vaudeville «Hits 1939.»

Los bailarines internacionales «Lazo de Argos» bien conocidos del público, fueron muy bien recibidos.

Paquita y Carmen Torres, dos bellas y sugestivas bailarinas españolas ejecutaron bailes típicos probando sus habilidades en el manejo de las panderetas y las castañuelas. Constantino Pérez uno de nuestros mejores tenores, volvió a hacer alarde de su bien timbrada y potente voz. Oscar López, el joven cantante que se ha especializado en música afrocubana nos sorprendió con números que fueron muy del gusto del auditorio.

En la noche de hoy «Hits 1939», se nos presentará con el aliciente de nuevos Sketches y nuevos números, comenzará a las 9 de la noche.

Los precios para la función de esta noche serán los de siempre: Luneta 50 centavos. Butaca numerada 40 y butaca sin numerar 40 centavos.

Este gran espectáculo será retrasmitido por la CMCF en 710 kilociclos en onda larga y la COCH, 9437 kilociclos en onda corta.

NACIONAL HOY Desde las 2 30¢ y 40¢

R.K.O. RADIO presenta la primera producción musical realizada por Wm. ROWLAND en NEW YORK

"DI QUE ME QUIERES" con EVA ORTEGA - Jorge LEWIS - MARTIN GALARRAGA

ADEMAS se ESTRENA "JUSTICIA HUMANA" con Bruce CABOT, Chester MORRIS

RADIO CINE: «LOS LANCEROS DE SABOYA» (ULTIMO DIA)

Hoy, último día del estupendo programa doble combinado con dos estrenos que viene presentando el más grande teatro de Cuba, «Radio Cine», comenzando a las 2.30 la matinée. Un formidable programa que se compone con la emocionante producción titulada «Lanceros de Saboya», interpretada por un gran conjunto de actores europeos entre los que figuran dos conocidísimas estrellas, Enrico Viaricio y Elisa Ségani, y la otra se titula «Corazones que cantan», interpretada por Warren Hull y Patricia Ellis, completándose el programa con un documental explicado en español y el noticiario sonoro.

Los precios: luneta y primer piso, 30 centavos antes de las 6.30 y después 40 centavos. Los niños, 20 centavos y la tertulia entrada por Concordia, 10 centavos.

Mañana, un magnífico programa con el estreno de la lindísima producción musical de Deanna Durbin, titulada «Sueños de juventud», secundada por Melvin Douglas y Jackie Cooper, estrenándose igualmente este mismo día la copia nueva de la espectacular producción titulada «Sin novedad en el frente», el más fiel relato de lo que son las guerras y sus consecuencias, magistralmente interpretada por Lewis Aires, Slim Summerville y otros más.

El jueves 16, «Angeles con cara sucia», con James Cagney, el actor que fué premiado este año por los críticos cinematográficos por su actuación en esta misma película, secundado por Pat O'Brien, Humprey Bogart, George Bancroft y los seis chiquillos de la «Escuela del Crimen». El jueves también se estrena «Las inseparables», de Margaret Lyndsay, Gloria Dickson y Ann Sheridan.

ENTRADA GRATIS PARA el ESTRENO de «MARIA» en el MARTI

Una gran noticia para las Marías. La nueva empresa del teatro «Martí» que inicia pasado mañana viernes a las nueve de la noche su gran temporada anual de producciones habladas en español y francés, ofrece algo de verdadera simpatía. Las primeras 100 Marías, que lleguen al teatro esa noche de la «premiere» tendrán entrada gratis, solamente identificándose que ciertamente llevan el nombre de María.

«María» es una verdadera joya del cinema. Está realizada por Chano Urueta, interviniendo en sus personajes centrales la prestigiosa actriz Lupita Tovar, Miguel Arenas, Josefina Escobedo, Ricardo Madragón y la pareja de artistas cubanos René y Estela, que se han revelado en esta película, que distribuye en Cuba la Continental Films.

Para la «premiere» de pasado mañana viernes a las 9 de la noche se prepara algo grande. El vestíbulo lucirá un bello adorno floral se colocarán potentes reflectores, amplificadores, micrófonos y todo el equipo cinematográfico de la Cuban Picture, constituyendo un destacado acontecimiento artístico, al igual que se acostumbra hacer en las grandes capitales del mundo.

Sólo 40 centavos cale la entrada a luneta y 20 centavos a tertulia. Desde el sábado el espectáculo funcionará como de costumbre, es decir continúo de sde las dos de la tarde.

G A C E T I L L A

RIVOLI: «AL COMPAS DE MIS RECUERDOS»

Por última vez presenta hoy el coquetón cine «Rivoli» del Reparto La Sierra, la producción musical más entretenida y alegre de la temporada, «Al compás de mis recuerdos» (Alexander-s Ratgime Band), una verdadera cabalgata de música bulliciosa del famoso compositor Irving Berlin, unido a una trama fascinante en que abundan las escenas cómicas y el más puro romance, entre dos ídolos de la pantalla: Alice Faye y Tyrone Power... Completa el programa un interesante Noticiario y la emocionante film de Peter Lorre «La jugada de mister Moto» plena de acción y dinamismo. Precios: 15 centavos luneta por la tarde y 20¢ centavos por la noche; niños, 10 centavos.

Mañana, en función especial dedicada a los fiñes de La Sierra, estreno de la copia nueva de la emocionante aventura de Johnny Weismuller, «La fuga de Tarzán», una película que reúne todos los ángulos, interés, emoción... romance... y la más hermosa presentación en la pantalla del Africa y sus intrincadas selvas... y sus roces animales. El viernes, estreno de «Ex-presidiario», por Barton MacLane y Glenda Farrell.

TEATRO "MARTI" Premiere de Gala con "MARIA" (DE JORGE ISAACS) por LUPITA TOVAR secundada por un gran reparto

¡ULTIMO-MINUTO! Temporada Anual de grandes superproducciones habladas en ESPAÑOL Y FRANCES

LA OBRA QUE LLEGA A TODOS LOS CORAZONES!!

VIERNES 13 9 p.m.

MAJESTIC: «TRADEN HORN» O «LA DIOSA BLANCA»

Una formidable producción de estreno presenta para hoy, en todos sus turnos, el elegante teatro «Majestic» situado en Consulado 210 con el teléfono M-4477. Comenzando la función corrida a las 2 en punto de la tarde y además un noticiario, un cartón en colores y una graciosa comedia, se exhibirá la emocionante producción «Un mal sujeto» con Bruce Cabot, Virginia Grey y Edward Morris. Una dinámica cinta que mantiene en suspenso al espectador desde su comienzo hasta su insospechado final. A continuación, se exhibirá el estreno de la copia nueva de la sensacional producción, «Trader Horn» o «La Diosa Blanca» con Harry Carey, Duncan Renaldo y Edwina Booth. La más emocionante película de las selvas vuelve a la pantalla. Vea en esta cinta los animales salvajes que pueblan las intrincadas selvas. Vea los miles de cocodrilos y elefantes salvajes en sus dominios. Precios: Luneta y preferencia, 10 centavos todas horas. Tertulia, damas y niños 5 centavos, caballeros 10 centavos.

Mañana: Sensacional estreno «Amigos Peligrosos» de Melvyn Douglas y «El Hombre del Pueblo» con Joseph Calleia.

(VEASE MAS GACETILLAS EN LA PAGINA OCHO)

AUDITORIUM — GRAN ESTRENO Paramount — VIERNES

"ARTISTAS Y MODELOS en MONTMARTRE" -ARTISTS and MODELS ABROAD-

con Joan BENNETT - Joyce COMPTON - Jack BENNY - Mary BOLAND

VEA LAS MARAVILLOSAS CREACIONES PARA 1939 de los famosos modistos de PARIS - ALIX, LANVIN, LE-LONG - MAGGY ROUFF - PATOU - PAQUIN - SCHIAPARELLI y WORTH

M.E.C.D. 2016.

EN SU MANICURA

incluya principalmente Hinds. Da blancura y suavidad a las manos, contribuye a suavizar la cutícula. Lo mismo que para la cara,

al aplicarse Hinds, la belleza resplandece!

Crema DE MIEL Y ALMENDRAS HINDS

Para la cara, manos y cuerpo. No hace crecer vello.

• No acepte sustitutos.

SOBERANA de las CREMAS de BELLEZA

10,000 PESOS PARA LA EMBAJADA DE CUBA EN LA REPUBLICA AZTECA

Hemos sabido en la Cancillería que el Presidente, a propuesta del Secretario interino de Estado, doctor Ratmos, ha ordenado una transferencia de crédito de $10.000 a fin de reforzar el presupuesto de nuestro departamento de relaciones exteriores.

Dicha cantidad será girada de un momento a otro a nuestro Embajador en los Estados Unidos Mexicanos, Dr. José Manuel Carbonell, que hubo de visitar La Habana hace pocos días para gestionar dicho crédito.

Los diez mil pesos ,según nuestras noticias, serán empleados en reparar el edificio de la Embajada cubana; así como en otros gastos en que incurrirá nuestra representación diplomática en la Ciudad de los Palacios con motivo del próximo viaje del coronel Batista.

Con una cajita de verdaderas PASTILLAS VALDA se evita la GRIPE

¡HOY!

Reaparición de

JUAN ARVIZU

El Tenor de la Voz de Seda

Presentado por la

CADENA CRUSELLAS

en la trasmisión del

SEMANARIO PALMOLIVE GIGANTE

Hoy miércoles de 9 a 9.30 de la noche

por la CMQ y COCQ

Pida en todas partes

PALMOLIVE GIGANTE

Tamaño especial para el baño, 10¢.

PALMOLIVE

PROGRAMA DE AFIRMACION ARTISTICA NACIONAL.

8 P. M. Música y poesías de autores cubanos. Recitaciones escogidas de los más inspirados poetas contemporáneos, sirviendo de fondo a los números folklóricos ejecutados por la orquesta «Cuba» con su cantante Cheo Marquetti.

Una verdadera obra de afirmación en pro de la poesía y de la música típicamente cubana.

CRONICA HABANERA

DE DIAS

Un saludo afectuosísimo, hacemos llegar con estas líneas hasta la señorita Hortensia Colás y Sánchez, que está de días en la fecha de hoy. La encantadora Hortensia, por su belleza, elegancia y distinción, es una de las figuritas más celebradas en el gran mundo habanero.

EN LA FINCA «EL KUKO».—El distinguido caballero Tomás Machín y su gentil e interesante esposa Salomé Santamarina, ofrecieron el domingo un almuerzo en su preciosa finca «El Kuko», cerca de Arroyo Arenas.

Los señores de Machín reunieron allí un grupo de sus amistades del gran mundo a las que colmaron de halagos y atenciones.

Muy rico el almuerzo servido.

Tras él se formaron mesas de bridge jugándose hasta entrada ya la tarde.

Citaremos la concurrencia.

En primer término un grupo distinguido de matrimonios integrado por Juan A. Lliteras y Hemelina López Muñoz, Eugenio Rayneri y Rosita Cadaval, Fernando Barrueco y María Usabiaga, Henry Senior y Elsa Pensó, Atilio León y Eva García, y Agustín Reyes y María Hernández Guzmán.

Gonzalo Aróstegui y Maggie Orr. Salomón Maduro y Bibi de Lima.

Luis Menocal y Alicia Nadal, Joaquín María Barraqué y Gloria Mayoz, Andrés La Guardia y Graciella Valdespino, Pedro Manuel Souza y Maritza Bruzón, Gaspar Vizoso e Isolina Colmenares, Manolo Rodríguez y Aída López, Herman Luttich y Marilita Machín y Armando Roces y Generosa Santamarina.

La señora Gloria Ricart.

Un grupo de señoritas que formaban con Elvira y Rosa Morales Zaldo, las encantadoras Maeta Roces, Nenita y Angelina Ariosa, Loló Goytisolo, Noemí Booth y Amalia del Valle.

Y dos caballeros, Chicho Ariosa y Alfredo Zayas.

LOS QUE REGRESAN.—Ayer, en el vapor «Florida», han regresado a nuestra capital de su viaje de bodas a Miami los jóvenes recién casados Enrique Roig y Alicia Dopico.

El próximo domingo, día quince, llegarán a nuestro puerto el joven Rosendo Espí y su encantadora esposa María Antonia Morales, los que disfrutaron de su luna de miel en Nueva York.

El día dieciocho son esperados en la Habana el joven y simpático matrimonio Fili Sánchez y Maitá Labarrere, quienes estuvieron en Europa en viaje de novios.

«LA VIUDA ALEGRE».—Una numerosa representación de nuestra sociedad se dió cita la noche del pasado lunes en el Teatro Nacional con motivo de la representación de «La Viuda Alegre», bellísima opereta de Franz Lehar.

Llevada a escena fué por una de nuestras primeras artistas, la exquisita cantante Lydia de Rivera, que triunfó una vez más ante el público habanero que tanto la admira por su arte, su gracia y su elegancia.

Para esta fiesta de gala que, como habíamos previsto, constituyó un destacado acontecimiento artístico y social, se vió invadido el teatro completamente, en lunetas, palcos y butacas, por damas y caballeros en gran número.

Lydia de Rivera se lució extraordinariamente.

Sus elegantísimas toilettes, sus bellos adornos de cabeza, sus valiosas joyas, fueron celebradísimas.

Con ella recibió los aplausos del público el notable artista Fernando Cortés que tuvo a su cargo el papel de galán.

La magnífica presentación de la obra, así como los coros y la orquesta, contribuyeron al éxito de «La Viuda Alegre».

A petición de numerosas familias que no pudieron presenciar esta grandiosa función por haberse agotado las localidades, el lunes próximo se repetirá nuevamente «La Viuda Alegre», en el teatro Nacional.

Ha sido ésta una magnfica decisión de la empresa que será acogida con verdadero entusiasmo.

Daremos algunos nombres de la concurrencia.

La Marquesa de Pinar del Río.
La Marquesa de Villalta.
La Marquesa de Tiedra.
La Condesa de Romero.

Gloria Guerra de Beruff Mendieta, gentilísima esposa del Alcalde de la Habana.

Amelia Solberg de Hoskinson, María Luisa Giralt de Martínez Díaz, Rosa Blanca de la Torre de Rosales, Lolita Morales de González del Valle, Virginia Olavarría de Lobo, Lola Farnés de Ramírez Olivella y Lala Falla de Gutiérrez.

Emilia Aguilera de Johnson.
Nena Tremols de Maciá.

Esperancita de Cárdenas de Suárez, Teté Berenguer de Ramírez, Nena Pérez Piquero de Castañeda, Gloria Mendoza de Larrea, Hilda Sarrá de Mejer y Alicia Herrera.

María Sánchez de Lamar.

Olga Suárez de Eleizegui, Esther Palmero de Tabernilla, Helena Lobo de Montoro, Natalia Aróstegui de Suárez, Dulce María Blanco de Cárdenas, María Josefa de Cárdenas viuda de Bermúdez, Carlota Fernández de Fernández Villasuso y Carmen de la Cerra de Fernández Villasuso.

Ernestina Marcoleta de Mestre.

Estela Menocal de Lobo, Elena Menocal de Massaguer, Nena Aranda de Echevarría, Fabiola de Arriba de Botet, Caridad Rosales de Alzugaray, Minita Argüelles viuda de Hill, Concha Rosales de Freyre, y Carlotica Cautfield de Montoulieu.

Ana María Maciá de Sánchez.
Lolita Maciá de Pagliery.

Panchita Pérez Vento de Castro, Rita Pino de Lozano, Mercedes Ponce de León de Machado, Carmen Angulo de Vignau, Josefina de Vega viuda de Posada, María Luisa Saavedra viuda de Pessino y Hortensia Reyes Gavilán de Castellanos.

Cuca Inclán de Hevia.

Evangelina Figueredo de Cubas.

Graciella Balaguer viuda de Blanco Ortiz, Nena Pessino de Baguer, María Antón de Rojas, Zoila Guedes de Colete y Mercy Remos, la joven y bella señora de Sirgo.

Sara Giménez de Conill.

Bebé Solar de Bassin, Adolfina Fernández de Grave de Peralta, Graciella G. del Valle de Hernández Corujo, Dulce María Chacón de Salas, Rosa Alvarez de Sierra, Margarita Scull de Alvarez y Conchita Bosque.

Lolita Concepción de Trías.

Leopoldina Díaz de Basterrechea.

Luisa Cobián de Otaolaurruchi, Leonila Fina de Fernández Mederos, Dulce María Muller de Gorrín, Delia Martínez Díaz de Suárez, Pilar Martín de Blanck, Carmen Rosa Larcada de Daniel, Nena Nodarse de Beltrán, Gloria Barraqué de Mena, Fabiola de Arriba de Botet, María Luisa de la Torriente de Sandoval, Conchita Valdivia de Santo Tomás, y Lucila Noguer de Ovies.

Señoritas.

Helena Maciá, Inés María Blanco Balaguer, Flora María Lamar, Gilda Morales, Beba Montero, y Nena y Graciella Ramírez Olivella.

Carola Olavarría.

Adelaida Buchanam, Cristina Mendoza, Bebita Lasa, Esperanza Suárez, Martha Mestre, Esther Febles, Susana Mestre, Ena Bermúdez, Mercedes Soler y Panchita y Margot Lozano.

Delia Margarita Suárez.
Mercy Montoulieu.

María Elena y Mercedes Alvarez Pedroso, Sylvia González del Valle, Nena Benítez, Alicia Vignau, Josefina Madrazo, Chichita Castellanos, María Luisita Porto, y Carmen y Carina de Posada.

Y cerrando bellamente la relación Eva Hidalgo y Adolfina Barrieu.

DE REGRESO.—Esperanza Suárez y de Cárdenas, la bella y encantadora hija de nuestros estimados amigos los esposos Miguel A. Suárez y Esperancita de Cárdenas, regresó el sábado de Nueva York, donde disfrutó una larga temporada.

El domingo, con el propósito de pasar unos días de vacaciones en la Habana, llegó el conocido joven Roberto G. Mendoza, que actúa como Secretario de la Embajada de Cuba en Washington.

Gran Venta DE ENERO

LIQUIDANDO TODO NUESTRO STOCK DE INVIERNO!

Manificas colecciones de vestidos, sombreros y abrigos, de sport y de vestir, en fin, todo nuestro stock de invierno, consistente en artículos completamente nuevos y flamantes, que usted podrá usar todavía dos o tres meses más, se los ofrecemos durante nuestra Gran Venta de Enero a precios sorprendentemente económicos.

Vea en la siguiente relación algunas de las extraordinarias ofertas que le brinda nuestra Gran Venta de Enero y sea usted de las primeras en aprovechar estas espléndidas oportunidades.

Vestidos de seda y de lana, de $3.75 y $4.95, marcados ahora a $ 1.95
Vestidos tejidos de algodón, de $2.95 y $3.95, marcados ahora a 1.95
Vestidos de seda, de $6.75 y $8.75, marcados ahora a..... 4.95
Vestidos de seda, en tallas del 38 al 44, de $6.75 y $7.95, a 3.95
Vestidos de seda, de $10.75 y $12.75, marcados ahora a.... 6.95
Vestidos de seda, de $12.75 y $15.75, marcados ahora a.... 8.95
Vestidos de niña, de seda y de lana, de $4.95 y $5.95 a... 2.95

Abrigos de sport, de $15.75 y $19.75, marcados ahora a.... 10.95
Abrigos de Sport, en espléndidas lanas, de $25.00 y $29.00, a 15.95
Abrigos de vestir, con piel, de $25.75 y $29.75, marcados ahora a 17.95
Abrigos de vestir, con magníficas pieles, de $35.00 y $40.00, a 21.95

Sombreros de sport y de vestir, de $2.95 y $3.95, a..... 1.45
Sombreros de vestir, de $5.95, $6.75 y $7.50, marcados ahora a 3.95
Sombreros franceses, modelos originales de Elsa Schiaparelli, Caroline Reboux, Rose Descat, Marie Alphonsine, etc., que normalmente se venden a $30.00 y $40.00, han sido marcados ahora, a..... 9.95

Sánchez y Arroz

AMISTAD 304

Entre San Rafael y San Martín

Tels. A-0481 - A-7737, Habana

EN SU SANTO

Hortensia Díaz Albertini, una de las señoritas más bellas y encantadoras de nuestra sociedad, se encuentra de días en esta fecha, que le deseamos de grandes satisfacciones.

La señorita Díaz Albertini se destaca en la nueva promoción del gran mundo habanero.

Felicidades.

DEL FRENCH CASINO.—En estos días, muy animado, invadido de elementos conocidos, se ha visto el favorecido restaurant French Casino, el único lugar en el corazón de la Habana que ofrece todos los días fiestas elegantes y distinguidas.

La noche del sábado último, con motivo de su fiesta de gala, estuvo aquel simpático cabaret lleno de concurrencia.

Y así también el domingo.

Ambas noches hizo su presentación el show, con la celebrada bailarina Sonya Loy, intérprete notable de los bailes españoles; la aplaudida cantante Maritza Loy que está haciendo furor y los estilitas del baile moderno Silvio y Melba, cuyo éxito es mayor cada día.

Entre los parties, recordamos los siguientes:

Citaremos en primer término el party del distinguido matrimonio Frank Seiglie y Cuca Herrero, donde se reunían Charles Simpson y su gentil esposa Blanca Urbach, y dos parejitas, Hortensia Milagros y Pitin Seiglie y Yolanda Simpson y Armando Piedra.

Un party de gente joven y chaperoneado por las señoras Josefina de Vega viuda de Posada y María Elena Martínez Pedro de Garmendía, ordenado así:

Yolanda Lima y
Monchi de León
Patricia Delgado y
Juan Remírez
Cristina Castellví y
Jorge Casares
Amalia del Valle y
Billy Castellví
Mari Teri del Valle y
Tin Roca
Enita Rayneri y
Luis Martínez Pedro
Carina de Posada y
Carlos Rionda
Maeta Roces y
Jorge Vieites
Gloria Garmendía y
Luis Montalvo.

Se completaba el party con Loló Goytisolo y el cronista que estas líneas escribe.

Con la señora Amparo Galán de Córdova estaban en otra mesa Sylvia Simpson e Ignacio Toñarely y Elena de Córdova y Virgilio Villalta.

José Avila y señora, Rolando Rodríguez y señora.

En otra mesa estas distinguidas parejitas:

María Teresa G. Waddington y
Juan Luis Bilbao
Elena Alfonso y
Charles Hidalgo Gato
Josefina Loredo y
Leonardo del Monte.
Isolina Falcón y
Carlos Martín.

Raúl Aldrey y su joven esposa Dulce María Castellanos, en una petite table.

En otra, la señora Evangelina de Agüero, con la señorita Mina Valdés y nuestro estimado amigo Armando Valdés.

La señora Evelia de Miranda, chaperoneaba a Cuca Fors y Antonio Falledo y Lydia Blanco y Armando González.

Un party con la señora Conchita Zayas de Vera, su linda hija Conchita de Vera y los señores Edwin T. Tolón y Rafael Mulet.

El señor Sergio Carbó y su esposa Clarita Yaniz, se encontraban en otro party con el doctor Joaquín Fraxedas y señora y el señor Mariano Gustella.

El doctor Aníbal Recio y su joven esposa Daysi Curbelo, con el doctor Eric Agüero y su bella esposa Fefita de Sola.

Mr. y Mrs. Howard Drew.
Mr. y Mrs. Renic D. Hamby.
Mr. y Mrs. Borden.

Una parejita, Ofelia Rionda y Johnny Sabatés, chaperoneada por la señorita Vicenta García.

En otra mesa, Armando Calleja y señora, la señorita Clemencia Arango y el joven José R. de la Torre.

Por último, una petite table con Gabriel Prats y Chacha Ortiz de Prats.

Hoy, miércoles, estará animadísimo el French Casino.

Y mañana, jueves, será noche de gala con nuevos y poderosos alicientes.

Triunfa el French Casino.

ENFERMA.—Se encuentra enferma desde hace varios días en su elegante residencia del Vedado, la señora Loreto Carbonell viuda de Zéndegui, madre amantísima de nuestro querido compañero de esta casa el doctor Rafael de Zéndegui.

La distinguida dama, que sufre una delicada enfermedad, viene siendo asistida por el notable galeno doctor Pedro A. Castillo y por el prestigioso doctor Alberto Recio que actúa como médico de cabecera.

Van aquí nuestros votos.

Por su pronta mejoría.

Busto desarrollado y reconstituido con las saludables y reconstituyentes PILDORAS ORIENTALES

Solicite gratis hoy el folleto descriptivo, se lo enviamos bajo sobre sin membreta. Dirijase a P. ORIENTALES, Apartado 1244, Habana

BENJAMIN ORBON.—El distinguido pianista, concertista y compositor notable Benjamín Orbón, ha accedido a reiteradas peticiones y ofrecerá un único recital a la sociedad habanera.

Seguros de que esta noticia despertará interés general, la adelantamos prometiendo para fecha próxima señalar la fecha y el teatro.

Un recital del maestro Orbón siempre es un evento musical, pues sus prestigios y su personalidad musical lo constituyen una de nuestras figuras de mayor reputación.

El programa que ofrecerá contiene en su eclepticismo un interés primordial, pues las condiciones del pianista avaloran las selecciones que se escogerán, entre ellas, la Appasionata de Beethoven, Navarra y Sevilla de Albéniz, y un arreglo de la Cabalgata de las Walkirias de Wagner por Brassin. El maestro Orbón dará en primera audición su propia Danza Ritual afro-cubana.

Evento de importancia para la crónica musical y social.

(Continúa en la página NUEVE)

¿CALLOS? Mate el dolor instantáneamente con GETS-IT el callicida infalible.

Es mejor porque es líquido.

M.E.C.D. 2016

GACETILLAS

AUDITORIUM: «EL COMBOY Y LA DAMA». (A LAS 9 Y 45)

Presentamos hoy por última vez en nuestro turno de las 9.45, la simpática super-comedia «El cowboy y la dama», valiosa interpretación de dos favoritas figuras de la pantalla, Gary Cooper y Merle Oberon, insuperables en el desempeño respectivo de los papeles confiados «El cowboy y la dama» es una bella historia de amor que comenzo con un «flirt» y termina en el más exquisito romance. Para el turno de las 8.30 vemos a June Lang y Dick Baldwin en la joya de la 20th Century Fox «Noche de sorpresas».

Por la tarde a las 5, última presentación exclusiva para los socios de Pro-Arte Musical del gran conjunto musical Pro-Arpas Quartet (arpas).

Mañana: Dos grande películas en un mismo programa: A las 5.15 y 9.45, «La Marsellesa», joya del séptimo arte, saturada de un ambiente realista y conmovedor, alrededor de unas de las páginas más gloriosas del pueblo de Francia, en la que actúa el formidable actor Pierre Renoir y la bella Lisa Delamare. A las 4 y 8.30, «No me olvides» (copia nueva), el gran éxito cinematográfico del famoso tenor Beniamino Gigli. El viernes: Estreno de la lujosa e interesante super-producción «Artistas y modelos en Montmartre», con Joan Bennett, Jack Benny, Mary Boland y otras estrellas. En ella aparecen las maravillosas creaciones femeninas para 1939 de los grandes modistos de París Alix, Lanvin, Schiaparelli, Worth, Patou, Maggy Rouff y Lelong. También presentamos el viernes la variedad musical Universal «Música y castañuelas», donde vemos el triunfo de las simpáticas y conocidas señoritas Margot Blanco y Lily Bater, dos figuras muy populares de la Sociedad Pro-Arte.

TRIANON: «LA MARSELLESA»

Una joya del cinema francés, creación del gran director Jean Renoir, que es el grandioso espectáculo llevado a la pantalla bajo el título de «La Marsellesa», el relato mejor presentado de la épica y monumental historia de Francia en los últimos días del reinado de María Antonieta y Luis XVI en un ambiente de heroísmo, intrigas, acción y guerra que condujo al derrocamiento de la Monarquía y la instauración de la República Francesa

Sobresalen en la interpretación de esta gran obra cinematográfica Pierre Renoir, Lise Delamere, Maurice Escande, Aime Clairiond y Louis Jouvet. «La Marsellesa» pasará por la pantalla en los turnos de 5.15 y 9.45. La otra película, a las 4 y 8.30, se titula «No me olvides», por el famoso tenor Benjamino Gigli.

Se completa el programa con Noticiero Paramount.

Mañana: La simpática comedia de Artistas Unidos, «El cowboy y la dama», admirable creación de la popular pareja formada por Gary Cooper y Merle Oberon.

PAYRET: «EL ROMANCE DEL PALMAR»

«Payret», hoy, desde las dos de la tarde presenta la super-producción cubana de gran música y argumento titulada «El romance del palmar», que lleva dos días exhibiéndose a llenos diarios, porque en la pantalla y con el sonido de «Payret» es otra película. «El romance del palmar es interpretada por los geniales actores Gallo, Garrido, Piñero, Rita Montaner, Linares Rivas y otros que realizan una gran labor artística en la cinematografía cubana, que va abriéndose paso como una gran industria nueva. También se completa el programa con la super-producción «El marido de su hermana», por Sally Eilliers y Neil Hamilton con un reparto de estrellas más. Una revista y una comedia completan el programa.

Los precios son: 20 centavos hasta las 6.30 y 30 centavos después; niños, 15 centavos; tertulia, 15 centavos, por acuerdo de Películas Cubanas S. A.

El próximo estreno es «Suspiros de España», la más bella super-comedia española por Estrellita Castro y Miguel Ligero.

NEPTUNO: MAÑANA: «AL COMPAS DE MIS RECUERDOS»

Hoy exhibe por última vez la empresa de este favorito teatro a Ronald Colman, Francess Dee, Ellen Drew y Basil Rathbone en la gran producción. orgullo de la Paramount, «Si yo fuera rey». Se completa el programa con el drama de dramas «Una mujer contra el mundo», con Alice Moore. Además el Noticiario. Los precios: 20 centavos de 2.30 a 6.30 y 30 centavos después; niños, a todas horas, 15 centavos.

Mañana, «Al compás de mis recuerdos», maravillosa producción musical de 20th Century Fox con Tyrone Power, Alice Faye y Don Ameche. Conjuntamente, «Tierra romántica», con Evelyn Venable.

El lunes, Lloyd Nolan y Gail Patrick en «El tirano de Alcatraz» y «Bésame y verás», con Martha Raye y Betty Grable.

OLIMPIC: «SI YO FUERA REY»

«Olimpic», en Línea y B, en el Vedado, con el teléfono F-3711, ofrece hoy un programa maravilloso.

En sus turnos de 4.15 y 8.30 pasa por la pantalla un divertido cartón con Popeye y estreno de la muy preciosa y divertida super-comedia «Bésame y verás», con Martha Raye y Bop Hope.

A las 4.30 y 9.45 estreno del maravilloso y gigantesco super-espectáculo, creación del gran director Frank Lloyd «Si yo fuera rey», donde actúa triunfalmente el gran actor Ronald Colman con Frances Dee, Basil Rathbone y otros.

Precios: mayores 20 centavos hasta las 6.30 y 30 centavos después; los niños, 15 centavos y la tertulia 10 centavos a todas horas.

Mañana, este mismo programa.

El viernes: «El romance del palmar», con Rita Montaner, Carlos Badías, Garrido-Piñero y otros y «La senda heroica».

FLORENCIA: «AL COMPAS DE MIS RECUERDOS»

Hoy presenta la empresa de este preferido teatro la super-producción, orgullo de la 20th Century Fox, «Al compás de mis recuerdos» (Alexander-s Ragtime Band) con Tyrone Power, Alice Faye y Don Ameche. Completa el programa la deliciosa película de Freddie Bartholomew, Warner Baxter y Arleen Whelan, «Secuestrado». Además el Noticiario. Los precios: 15 centavos de 2.30 a 6.30 y 20 centavos después; niños, a todas horas, 10 centavos y tertulia familiar 10 centavos.

Mañana: Víctor Francen en «Yo acuso» y Charles Boyer y Michelle Morgan en «Tempestad».

El viernes, día popular, «Música para mi dama», con Nino Martini y Joan Fontaine y «Yo me acuso», con Lee Tracy y Margot Grahame.

El sábado y domingo, nuevamente «Al compás de mis recuerdos» conjuntamente con «Mujeres de la noche», con Jacqueline Wells y Don Terry.

INFANTA: «GUADALUPE, LA CHINACA»

Un bonito y seleccionado programa ofrece a sus numerosos y asiduos concurrentes el teatro «Infanta», predilecto de las familias de esta simpática barriada, de la empresa Carrera, sito en la calzada de mismo nombre y Neptuno, teléfono U-3700, a base de dos regios estrenos, siendo el principal «Guadalupe la chinaca», con Chato Ortín, Marina Tamayo y J. J. Martínez Casado. Una vibrante epopeya de heroísmo y emoción, donde también abundan las situaciones cómicas con el simpático Chato que hace derroche de su vis cómica... Le sigue en turno el estreno de la cinta «Rapsodia mexicana», con Lolita González, Vicente Orona y Joaquín Coss, una película llena de emoción desde su principio hasta su final... La obra musical de más valor artístico hecha hasta la fecha en México... Completa el programa la revista de asuntos mundiales y el cartón en colores «El pescador de estrellas».

Mañana: «Guadalupe la chinaca» El domingo: «Si yo fuera rey», de Ronald Colman.

MANZANARES: Exito del conjunto ECOS ESPAÑOLES

Un éxito sin precedentes fué el que obtuvo ayer en el elegante y moderno cine Manzanares, sito en Carlos III y Avenida Menocal, el notable conjunto artístico «Ecos Españoles», con motivo de su debut en este teatro, éxito que se anota el dinámico empresario Manuel Rodríguez, que anuncia para hoy otro regio programa con nuevas presentaciones del conjunto y películas.

Hoy, en tanda a las 5 y nocturna a las 8.300 se exhibirá revista, variedad, estreno de la grandiosa, regia joya española «La millona», con Lina Yegros y en la escena presentación del conjunto artístico «Ecos Españoles», en el que figuran Isabelina España, la gentil bailarina hispana; Amparito de Granada, celebrada canzonetista que es un primor de gracia y talento; «Los Gitanillos», los magos en bailes flamentos; el notable recitador y maestro de ceremonias Juan Lado y el compositor Antonio Rodríguez Alvarez, que acompañará a estos artistas en cada una de sus interpretaciones.

Rigen precios al alcance de todas las fortunas en el «Manzanares»: luneta 20 centavos y tertulia 10 centavos.

LARA: «MISS BROADWAY». 10 CTS.

Muy precioso es el programa que ofrece hoy el «Lara», el elegante cine de Prado y Virtudes, con el teléfono M-2421, en el que figura la última creación de la encantadora estrellita Shirley Temple.

En función continua, desde las 2 de la tarde a 11 y 30 de la noche se exhibirá revista, comedia, estreno de la preciosa, regia super-comedia «Miss Broadway» genial creación de la encantadora Shirley Temple con George Murphy y otros y estreno de la bellísima regia joya «No me quieras tanto» con Simone Simon y Don Ameche.

Precios: luneta 10 centavos a todas horas. Entre y salga cuando quiera. La función es continua.

Mañana: «En el viejo Chicago» e «Idilio incógnito».

El sábado y domingo: «Bajo el celo del oeste».

ROXY: «CAPITAN BLOOD» (COPIA NUEVA)

Gran expectación existe entre los asiduos del «Roxy», el simpático teatro del Reparto Almendares, teléfono FO-3255, por el magnífico programa que como homenaje al apuesto Errol Flynn presenta hoy en sus tandas de 4.30 y 8.30. La copia nueva de «El capitán Blood» la mejor creación de Errol Flynn viene de nuevo a la actualidad, con sus escenas espectaculares, que no han podido ser superadas por ninguna otra producción, y conjuntamente «Las aventuras de Robin Hood», otro de los más sensacionales triunfos del admirado actor que se nos muestra como el más consumado espadachín de la pantalla. Precios: 15 centavos luneta por la tarde y 20 por la noche; niños y tertulia, 10 centaños.

Mañana, estreno de la interesantísima producción hablada en español «Caminos de ayer», una película de trama emocionante, escenas comiquísimas, por el conocido cómico Don Catarino, con una música deliciosa. El sábado y domingo «Ruge la multitud», la mejor creación del admirado actor Robert Taylor, en el role más viril de su brillante carrera artística.

VERDUN: «EL VIAJE DE ROLDAN A MARTE»

Hoy en función continua desde las dos de la tarde presenta el predilecto teatro «Verdún» de Consulado 214, teléfono A-9206 la serie completa en 15 episodios «El viaje de Roldán a Marte», inolvidables escenas de fantásticas aventuras, la lucha titánica contra los siniestros habitantes de Marte para salvar al mundo de su aniquilamiento. Son sus principales intérpretes Buster Crabbe y Jean Rogers. Conjuntamente se exhibe la movida e interesante cinta «El valiente sospechoso», por Bob Baker.

Los precios que rigen son los siguientes: 10 centavos luneta hasta las 6 y 30 y 15 centavos después. La tertulia familiar 5 centavos hasta las 6 y 30 y 10 centavos después.

Mañana: «Tres apuros», con Fred Mc. Murray y «Sueño de amor eterno», con Gary Cooper y Ann Harding.

INGLATERRA: «LA MUJER COMPRADA»

De estupendo puede calificarse el gran programa que para hoy ha combinado la dinámica empresa del «Inglaterra», el popular y confortable cine sito en San Rafael y Consulado

En función corrida, de 1:30 de la tarde a 11:30 de la noche se exhibirá revista, comedia, estreno de la soberbia y grandiosa super producción: «La Mujer Comprada», con Wallace Beery; y estreno de la formidable y sensacional film: «Capitanes Intrépidos», con Spencer Tracy, Freddie Bartholomew y otros.

Precios: mayores 10 centavos hasta las 6:30; y 15 centavos después. Los niños 10 centavos a todas horas.

Mañana: «El Santo en New York», y «La Venganza de la Muñeca».

El sábado y domingo: «Lobos del Norte».

RIALTO: «NINA PETROVNA HA MENTIDO»

Hoy se exhibe por última vez en el simpático teatro «Rialto» la super-extraordinaria producción que lo ha mantenido lleno durante tres días titulada «Nina Petrovna ha mentido» un drama de amor que llega a lo más recóndito de los corazones.

«Nina Petrovna ha mentido» es una película sentimental, un romance con ribetes de tragedia, que dejará un hondo recuerdo en el alma de todos los que la vean. Interpretada por Isa Miranda, Fernand Gravet.

Se completa el programa con el drama titulado «Abuso de confianza» una regia producción intensamente humana, interpretada por Danielle Darrieux y Valentine Pesstier.

Los precios para la función de hoy que comienza desde las 2 y 30 de la tarde son: mayores 20 centavos hasta las 6 y 30, después 30 centavos, niños 15 centavos.

Mañana: «Secretos de una actriz» por Kay Francis y George Brent. Y «Vidas rotas».

4 CAMINOS: «JETTATORE» O «MALA SOMBRA»

«Jettatore o Mala Sombra» por Tito Luisardo y Enrique Serrano es la película de actualidad hablada en español que le hará desternillar de risa en su hora y media de duración. Vd, habrá visto muchas películas pero ninguna como «Jettatore», la película que obtuvo un lleno completo durante sus noventa exhibiciones en el teatro de estreno en Buenos Aires.

Conjuntamente con esta formidable realización se pasa por la pantalla gigante la comedia de tres solteritas muy simpáticas que quieren encontrar marido a toda costa y que lleva por título «Buscando marido».

Son complemento del programa ui bonito cartón y una revista.

El super-coliseum de Belascoaín 1107, teléfono M-3676, el preferido de todas las familias abre sus puertas desde las dos de la tarde en función continua hasta las once y media de la noche. Los precios: 15 centavos antes de las seis y media y 20 centavos después. Niños y la regia tertulia familiar 10 centavos a todas horas.

Mañana: «Jettatore o Mala Sombra» y «Héroes del Trópico».

SANTOS SUAREZ: «LA MARCA DEL FUEGO»

Formidable, estupendo resulta el programa que anuncian para hoy las carteleras del favorito y siempre concurrido cine de las familias «Santos Suárez».

Hoy en tanda a las 5 y nocturna a las 8:15, se exhibirá revista, comedia, estreno de la soberbia y magnífica cinta: «Aves Sin Nido», con Ann Shirley y James Ellison; y estreno del formidable y estupendo drama de gran argumento: «La Marca del Fuego», creación de Victor Frencen, Sessue Hayakawa y otros.

Precios: luneta 10 centavos y tertulia familiar, damas y niños 5 centavos, y caballeros 10 a todas horas.

Mañana: homenaje a Ginger Rogers y Fred Astaire con «Ritmo Loco» y «Baila Conmigo».

VIVES: «EL QUE LUCHA TRIUNFA»

Muy interesante resulta el programa que ha combinado hoy la empresa Valmaña, del elegante cine «Vives», de la calle B, entre 27 y 29, en el Vedado, con el teléfono F-3128.

En sus turnos de 4:30 y 8:30, se exhibirá la soberbia y muy interesante producción: «El que Lucha Triunfa», con Priscilla Lane y Wayne Morris.

Precios: luneta mayores 10 centavos y niños 5, en la tanda y mayores 15 centavos y niños 10 por la noche.

Mañana: «La Dama de Malacca» y «La Marca del Fuego», (dos grandes films).

El sábado: «El Tirano de Alcatraz».

REINA: «LOS BANDIDOS DE RIO FRIO»

Un excelente programa en español ha confeccionado la empresa de López y Rouco en su magnífico teatro sito en Reina y Rayo. Se volverá a proyectar la película más graciosa de la temporada «La Tía de las Muchachas» con J. J. Martínez Casado y Enrique Herrero. Un sin número de carcajadas soltará Vd. cuando vea a las mujeres con voz de hombre y a los hombres con voz de mujeres todo por una broma de un buen amigo.

«Los Bandidos de Río Frío» es la producción histórica que anuncian para hoy las carteleras del Reina. «Los Bandidos de Río Frío» se ajusta admirablemente a la historia; un drama lleno de ternura y de odio, donde dos familias juran vengarse y.... el amor lo resuelve. Alberto Martí la interpreta.

Un cartón y revista completan el programa.

Los precios serán de 15 centavos la luneta hasta las seis y media y 20 centavos, la cómoda tertulia familiar 10 centavos.

Mañana: «Maniquí» y «El Angel Fracasado».

PRADO: «TEMPESTAD SOBRE EL ASIA»

Para hoy tiene «Prado» el elegante teatro de Prado y Trocadero, como siempre matinée a las 2 y tandas a las 5 y 8 y 15, con lo mejor en película por el más bajo precio de 10 centavos luneta o prefefrencia. Exhibiendo primeramente la interesantísima joya de Paul Kelly y Lola Lane «Cuándo nos casamos» y la espectacular y formidable joya de la cinematografía francesa «Tempestad sobre el Asia». La película que contendrá a los dictadores con Sessue Hayakawa y Conrad Veidt. Completando el programa una revista y un gracioso cartón. Mañana, dos grandes producciones «Ramona» por Loretta Young y «Caravana» por Charles Boyer. El viernes «Primavera» por Jeanette McDonald y «Amor a toda máquina» por Joan Grawford.

COLONIAL: «JETTATORE» O «MALA SOMBRA»

Un regio programa de homenaje a la cinematografía argentina, en el que figuran dos preciosas joyas es el que brinda hoy el «Colonial», el elegante y moderno cine de Reina 309, con el teléfono A-7879, de la Empresa López-Rouco.

Hoy en función continua, comenzando a las 5 de la tarde se exhibirá revista, estreno de la preciosa, regia joya musical argentina «Tres argentinos en París» con Hugo del Carril, Tito Lusiardo y otros y estreno de la divertida, jocosísima super-comedia argentina «Jettatore o Mala sombra» con Enrique Serrano, Titto Lusiardo y otros populares artistas argentinos.

Precios: luneta mayores 15 centavos hasta las 6 y 30 y 20 centavos después. Los niños a todas horas 10 centavos y la tertulia para familias 10 centavos.

Mañana: «La verbena de la Paloma» y «Carmen» con Imperio Argentina. Precios populares.

CERVANTES: «MADRESELVA»

Regio, grandioso, resulta el programa de hoy en el «Cervantes», el cine de las familias, situado en Lamparilla y Compostela, donde se pasan a precios populares «Madreselva», la mejor película por Libertad Lamarque y «Melodías Porteñas» otra gran producción en español por Amanda Ledesma, cartones, comedias y noticiarios. Mañana, programa magno en español, con las grandes producciones «Eterna Mártir» por Juan José Martínez Casado y «Madre Querida» por María Luisa Morales. El viernes: «Una mujer sola» por Ann Sten y «Nobleza Ranchera» en español con Camen Hermosillo. El sábado y domingo «Bajo el Cielo del Oeste» por Janette Mac Donald.

BELASCOAIN: «LA VUELTA AL NIDO»

Un magnífico programa doble, en español, presenta hoy las carteleras del moderno y elegante teatro «Belascoaín» 853 esquina a Peñalver con el teléfono U-5200, exhibiéndose en los turnos preferidos la magnífica producción argentina titulada «La vuelta al nido» que interpretan los favoritos José Gola y Amelia Bence, en un drama profundo, humano y que presenta un uroblema social de nuestra era. Es la otra «Loco Lindo» con Luis Sandrini y Sofía Bozán en el rol principal, completándose el programa con la comedia «Chicas a la vista» y la instructiva «Marcha del Tiempo». La función que es continua dará comienzo a las cinco de la tarde, siendo los precios hasta las 6 y media luneta 10 y después 15, los niños y la cómoda tertulia para familias cinco centavos a todas horas.

Mañana: «La Rubia del Camino» por Paulina Singerman.

TEATRO PRINCIPAL DE LA COMEDIA

HOY - MIERCOLES 11 - HOY

¡MAGNO ACONTECIMIENTO TEATRAL!

EXITO SIN PRECEDENTES DE

Garrido - Piñero

(LOS REYES DE LA RISA)

EN EL SENSACIONAL VAUDEVILLE

"HITS 1939"

Con la cooperación de Candita Quintana, la reina de las 'mulatas'; la gran orquesta "Hermanos Le-Batard; María Ciérvide, la exquisita soprano; la pareja de bailes españoles Paquita y Carmen Torres; el gran tenor Constantino Pérez; el popular cantante de canciones Afro-cubanas Oscar López y la gran pareja de bailes internacionales

LAZO D-ARGOS

EL ESPECTACULO MEJOR COMBINADO DE LA HABANA...

CAMBIO DIARIO DE PROGRAMA

PRECIOS PARA TODA LA FUNCION

Luneta	50 centavos
Butaca numerada	40 "
Butaca sin numerar	30 "

LA FUNCION COMENZARA A LAS 9 DE LA NOCHE

Este gran espectáculo será retrasmitido por la CMCF, en 810 kilociclos, onda larga y la COCH, 9,437 kilociclos, onda corta.

GRIS: «MADEMOISELLE FROU FROU»

Las carteleras del elegante cine «Gris», de Baños y 17, en el Vedado, con el teléfono F-4292, anuncian para hoy el mejor programa, que forman dos regios estrenos.

En turnos de 4 y 8:15, se exhibirá la preciosa, regia producción: «La Mujer del Futuro», con Mirna Loy y Franchot Tone.

Y en tandas elegantes, a las 5:30 y 9:45, revista y estreno del maravilloso y conmovedor drama de amor «Mademoiselle Frou Frou», una genial creación de la laureada estrella Louise Rainer con Melvyn Douglas y Robert Young.

Precios: luneta 20 centavos y niños y tertulia 10 centavos a todas horas.

Mañana: «Abuso de Confianza» y «Tempestad Sobre el Asia». (Dos grandes films).

El sábado y domingo: «Ruge la Multitud», con Robert Taylor.

MODERNO: «TAM TAM» O «EL ORIGEN DE LA RUMBA»

El teatro «Moderno», de Jesús del Monte 365, con el teléfono X-1305, ofrece el estreno de la mejor película cubana realizada hasta ahora: «Tam-Tam» o «El Origen de la Rumba», que interpretan Chela de Castro, Graciela Santos, Julio Brito, orquesta Alfredo Brito del «Edén Concert» y «Sonora Matancera»; «Sombras en Fuga», de Frank Albertson, Alan Lane; y «Adiós Mis Ilusiones», de Bobby Breen y Dolores Costello. Hasta las 6:30, 15 centavos; después 20 centavos. Niños 10 centavos, tertulia familiar 10 centavos a todas horas.

Mañana y viernes: formidable programa «Paramount. «Confesiones de una Colegiala», de Eleanor Whitney y Betty Grable; «Bull Drummond en Africa», de John Howard y H. B. Warner. Tertulia familiar 10 centavos a todas horas.

El sábado, domingo y lunes, sorprendente pre-estreno «Paramount»: «Si Yo Fuera Rey», de Ronald Colman.

WILSON: «MADEMOISELLE FROU FROU»

«Wilson», en Belascoain y San Rafael, con el teléfono U-5863; 10 centavos de 1:30 a 6:30; y 15 centavos después, niños 10 centavos a todas horas.

La mejor proyección y el más perfecto sonido de la Habana. Ventilación especial, aire natural acondicionado.

Hoy, tarde y noche, la revista semanal y el cartón especial en preciosos colores: «Ave César»; y las super atracciones: «La Mujer del Futuro», atracción super especial, interpretada por Myrna Loy, Franchot Tone y Rosalind Russell; y «Mademoiselle Frou Frou», regia, super y extraordinaria joya interpretada por Louise Rainer, Melvyn Douglas y Robert Young.

A las 5 «La Mujer del Futuro», por Mirna Loy, Franchot Tone y Rosalind Russell; y «Mademoiselle Frou Frou», por Louise Rainer, Melvyn Douglas y Rosalind Russell.

Mañana: «Cupido a la Orden», colosal super comedia especial, interpretada por Ann Morris, Lewis Stone y Dennis O, Keefe; y «Así Terminó un Querer», colosal super producción extraordinaria de la «Fox», interpretada por Barbara Stanwyck, Herbert Marshall y César Romero.

TOSCA: «EX-PRESIDIARIO»

«Tosca», en 10 de Octubre 1007, entre San Francisco y Concepción en la Víbora, con el teléfono I-3099.

Este elegante cine anuncia para hoy un programa muy estupendo, exhibiendo en tanda a las 5 y nocturna a las 8:30, revista, una comedia, estreno de la muy soberbia y formidable producción: «Ex-presidiario», una creación de Glenda Farrell y Barton Mac Lane; y estreno de la dinámica, colosal cinta de mucha acción: «Guardianes de la Ley», con Ro[illegible] Kent.

Precios: luneta mayores 15 centavos por la tarde y 20 centavos por la noche. Los niños y la tertulia familiar 10 centavos a todas horas.

Mañana: día de moda con: «[illegible] la Multitud», la última gran creación del favorito galán Robert Taylor y Maureen O, Sullivan; «Así [illegible] la Mujer», con Joan Crawford, [illegible] episodio.

CUBA Y SALON ROJO: MUY SOBERBIOS PROGRAMAS

«Cuba», el popular y simpático cine de las familias, sito en Corrales y Suárez, anuncia hoy un programa muy soberbio. En tanda a las 5 y nocturna a las 8:15, se exhibirá revista, comedia, estreno de la magnífica y soberbia producción: «Camino del Pecado», con George Murphy y Josephine Hutchison; y estreno de la copia nueva de la preciosa cinta de aventuras: «La Fuga de Tarzán», con Maureen O.-Sullivan y Johny Weismuller. Precios: damas y niños 5 centavos y caballeros 10 en la tanda y mayores 10 y niños 5 después.

Mañana: «Feliz Desengaño» y «Sucedió en el Oeste».

Un programa especial, de homenaje a la bella actriz Loretta Young [illegible] el que anuncia para hoy el favorito cine «Salón Rojo», de Monte y [illegible]tón Recio. En tanda a las 5 y nocturna a las 8:15, se exhibirá revista, comedia, estreno de la preciosa [illegible] en colores «Ramona», con Loretta Young y Don Ameche; y estreno de la muy soberbia film «Caravana» con Loretta Young y Charles Boyer. Las damas que asistan serán obsequiadas con una fotografía de Robert Taylor. Precios: damas y niños 5 centavos y caballeros 10 centavos en la tanda y mayores 10 centavos, niños 5 por la noche.

Mañana: «Londres de Noche» y «Marie Waleska».

UNIVERSAL: «LA FUGA DE TARZAN»

Dos colosales películas forman el programa que anuncia hoy el favorito cine «Universal», de Egido entre Muralla y Sol.

En función continua de 1 de la tarde a 11 de la noche, se exhibirá revista, comedia, estreno de la preciosa cinta de aventuras: «La Fuga de Tarzán», con Johny Weismuller; y estreno de la monumental, emocionante y muy estupenda producción «Trades Horn o La Diosa Blanca» con Harry Carey.

Precios: damas, niños y tertulia [illegible] centavos y caballeros 10 centavos hasta las 6:30 y mayores 10 centavos y niños y tertulia 5 centavos después.

Mañana: «Alma Bravía», episodio de la «Sombra del Aguila» y «La Historia de dos Ciudades».

BELGICA Y VIOLETA: MONUMENTALES ESTRENOS

Regio programa para hoy en el cine de las familias, situado en Egido y Corrales, con el teléfono A-9128, un programa a precios de 5 centavos damas y niños en matinée y tanda, con «En el Viejo Chicago», grandiosísima producción de gran espectáculo por Alice Faye, Don Ameche y Tyrone Power; y como complemento la interesante producción de estreno «Un Viaje a París», por Shirley Dear.

Mañana: «Bull Dog Drummond en Peligro» y «La Tía de la Muchacha», por Juan José Martínez Casado, [illegible] mas 5 centavos.

«Violeta»

Interesante y grande el programa de hoy en el «Violeta», al precio de 5 centavos todos en matinée y tanda con «Madreselva», la más regia producción por Libertad Lamarque, «Calles de Buenos Aires», en español por José Gola y Guillermo Casado.

Mañana: «Alhambra», en español y «La Tierra del Mariachi», por Cesar Romero y suelo Frank. 5 centavos todos en matinée y tanda.

RADIO-CINE HOY - miércoles

ENCUADRAN A LA MINORIA ALEMANA EN EL FRENTE DE RENACIMIENTO HUNGARO

BUKAREST, enero 10. (Havas).—La minoría alemana en Rumanía será encuadrada, corporativamente, en el frente del Renacimiento Nacional. Así lo acordaron hoy el Comisario General de las Minorías rumanas, Silvio Dragomir, y el representante de la alemana, Hans Hedrich.

Según lo convenido, los alemanes residentes en la nación, tendrán seis represetnantes en el Consejo Superior Nacional y un miembro en el directorio del partido único rumano. Todas las organizaciones alemanas profesionales serán comprendidas en las generales que fija la nueva ley. Además los ciudadanos del Reich podrán constituir sus asociaciones propias, con fines culturales, económicos y sociales.

Se ha llegado también a un acuerdo, aunque sólo en principio, para el encuadramiento de la minoría húngara en el Frente del Renacimiento.

HURTO DE UN ENCERADO

Alfredo Tuero y Espejo, vecino de Cifré 2, participó a la policía que del camión que conducía por Corrales y Zulueta, le sustrajeron un encerado que estimó en 15 pesos.

AL APEARSE DE UN OMNIBUS

El guardajurado José Rizo Mesa, de 66 años y vecino de Nazareno 29, en Guanabacoa, sufrió lesiones de carácter grave, al caerse en los momentos que se bajaba en Monte y Zulueta de un ómnibus de la ruta 3, que conducía Néstor Ripoll Ruiz, vecino de Angeles 11.

PIDEN LOS PROPIETARIOS QUE SE LES AMNISTIE

El Presidente de la Asociación Nacional de Propietarios (miembro activo de la USEC) se ha dirigido al Alcalde municipal para que haga una amnistía fiscal que incluya todos los recargos y penalidades que por todos conceptos hayan podido incurrir los comerciantes, los industriales y los propietarios de la República.

Dice en su escrito que en otras ocasiones han solicitado igual gracia, sin lograr verse complacidos, pero que ahora que se acaba de dictar una amnistía general, deben estar ellos también incluídos en la misma.

M.E.C.D. 2016

Quítese las PECAS Y MANCHAS

Con el mas eficaz tratamiento de belleza ideado por la ciencia en este siglo

Ungüento y Jabón Facial BLANCO Y NEGRO

DESEAMOS AGENTE GENERAL para representar fabricante de sombreros para señoras, de París.

Solamente aceptamos persona con gran conocimiento del giro y referencias de primera clase.

Escriba directamente dando detalles completos a:

Les Chapeaux Modernes
12 Rue Notre Dame de Nazareth, París. Francia.

ESCRIBASE Y ANUNCIESE EN EL «DIARIO DE LA MARINA»

CONSTRUIDOS PARA LOS TROPICOS

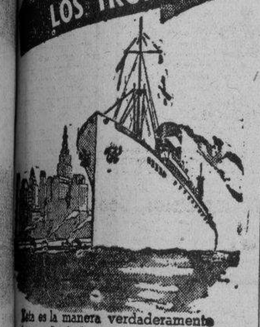

Este es la manera verdaderamente íntima de disfrutar de su viaje a New York. Seis magníficos turbo-eléctricos encabezan ahora la Gran Flota Blanca. Con piscinas de natación al aire libre, orquestas, películas sonoras y superior cocina, estos son los buques preferidos por los buenos "connaisseurs". Solamente hay una clase abordo de la Gran Flota Blanca - primera clase.

Servicio Semanal de Pasaje y Carga de la Habana a New York.

También semanal a New Orleans quincenal de Boston a la Habana. Conexiones en la Habana para puertos de Centro y Sur América.

UNITED FRUIT COMPANY

Departamento de Pasajes: Prado 262, Tel. M-7238, M-9529

Oficinas Generales: Muelle de Sta. Clara, Tel. M-6975

La Gran Flota Blanca

MUSICA Y MUSICOS

ECHANIZ CON LA FILARMONICA

Pepito Echániz, el gran pianista cubano, empuñó el «baton» para dirigir, por vez primera la Orquesta Filarmónica de La Habana, en la tarde del miércoles 4 del actual.

Era la primera vez también, que dirigía un programa sinfónico completo, con una orquesta en nuestra capital. Sin embargo, no se improvisaba Echániz como director.

Alguna vez, en años pasados, tomó la dirección de la Sinfónica, en la Quinta Sinfonía de Beethoven y otras obras. Después, residiendo ya en Decatur, Illinois, al parparse sus indiscutibles aptitudes como director frente a la orquesta del Conservatorio Milliken, fué elegido para conducir la Orquesta Sinfónica de Decatur, Ill. la que realiza desde hace varios años, con general beneplácito.

El anuncio de su presentación con la Orquesta Filarmónica de La Habana, tenía que despertar el consiguiente interés.

Justo es consignar que el público muy numeroso que asistió al concierto del día cuatro, no quedó defraudado en su expectación.

Echániz a quien puede considerársele entre los grandes pianistas de la hora actual, como director, es, entre el elemento joven que aspira a la supremacía del «baton», uno de los más sobresalientes que nos ha sido dado admirar. Posiblemente, el que más condiciones favorables posee.

Echániz presenta una figura elegante y distinguida, esbelta y aristocrática, sobre la plataforma del director. No podemos decir que «ante el atril», porque nuestro Echániz es todo un «Toscanini Jr»., que lo suprime, y por consiguiente no existen más partituras para él, que las que lleva bien estudiadas «in mente». Un motivo más de alabanza en su favor, puesto que ello le permite concentrar en la interpretación de la obra, toda su atención, lo que hace el joven director y hemos podido apreciar en este concierto de la Filarmónica.

José Echániz es un músico serio y consciente de su responsabilidad. Por eso exigió de sus músicos el maximun de atención y dedicación en los ensayos preliminares al concierto. Sólo así puede obtenerse un resultado favorable, artísticamente. No hay que conformarse con leer; hay que profundizar, hay que desentrañar la idea del compositor y brindarla al oyente, en toda su pureza y en toda su belleza. Sólo así pueden arrancarse al auditorio aplausos espontáneos muy sinceros, como los que se oyeron en este concierto dirigido por Echániz.

La orquesta, perfectamente balanceada, ofrecía al oído pasajes bellamente matizados; claro-oscuros admirables. Las melodías eran cantadas apropiadamente. También logró Echániz de su orquesta unos «Crescendo» magníficos. La orquesta se transformó, puede así asegurse, en un conjunto de verdadera excelencia bajo la batuta vigoroza, magnética e inspirada de nuestro compatriota.

La obertura al «Edmont» de Beethoven, dramática y llena de colorido, recibió interpretación adecuada, dirigida por Echániz, y en la Sinfonía en Do menor No. 1 de Johannes Brahms el director, se cubrió de gloria, particularmente en el Andante poco sostenuto y el Adagio. Allegro ma non troppo, que comprenden el segundo y cuarto movimiento de la Sinfonía, respectivamente. En ellos consiguió Echániz maravillosos efectos interpretativos, llegando al clímax final grandiosamente.

La música de Brahms es poco conocida aún, en nuestros lares. No es de sorprender que para algunos o la mayoría resulte árida. Según se la va conociendo. Sus sinfonías se han hecho populares, muy especialmente ésta, escrita en Do menor.

El segundo movimiento, que destacamos por la interpretación excelente que recibió, contrasta con el primero, intensamente dramático y pleno de vigor, por su naturaleza contemperativa y soñadora. Hay mucho en él, de intensa melancolía. Los temas melódicos se suceden. Se escuchan sonoridades delicadas envueltas, como si dijéramos, en velos misteriosos...

El tercer movimiento es ligero y gracioso, con toques de gentil humorismo, iniciado con un tema que tiene sabor folklórico, una cancioncilla infantil que vuelve al final de ese tiempo. Pero donde Brahms muestra su genio inmortal, es en el cuarto movimiento. No hay palabras con que expresar acertadamente la grandiosidad del Adagio. Allegro ma non troppo. Un silencio reverente, es el adjetivo más adecuado a este final de la Primera Sinfonía, que bastara a inmortalizarle.

En esta Sinfonía encontraron los enemigos de Brahms motivos para sensurarle, acusándole de buscar inspiración en la Novena de Beethoven. También en la Primera de Brahms, encontraron sus admiradores razones suficientes para considerar que éste era superior a aquél.

El motivo: un pasaje del último movimiento. Una canción vibrante, esencia de ese maravilloso final, que comenzando en las cuerdas se extiende a toda la orquesta. En ella quisieron ver los contrarios de Bahms, una mala copia de la famosa Oda a la Alegría en la Novena de Beethoven. Hay ciertamente una ligera similitud. Una casualidad. Un mero accidente.

Dejando el parecido a un lado, los admiradores de Brahms entienden que con la Primera Sinfonía, Brahms logró plenamente lo que Beethoven buscaba y no alcanzó con su Novena.

Brahms construye su obra confiadamente, tranquilo con suma belleza y logra una magnífica exaltación de la alegría, con los medios naturales a su alcance. Conociendo a fondo el material de que dispone, los emplea acertadamente con gran originalidad y brillantez. No es posible entrar en discusión sobre los méritos o defectos de Beethoven y Brahms, pero tal vez resulte curioso apuntar que algunas autoridades en la materia, posiblemente colocarían la Sinfonía en Do menor de Brahms sobre la Novena de Beethoven...

Baste añadir que esta Sinfonía de Brahms dirigida por Echániz fué el éxito mayor del gran director y pianista cubano, frente a la Orquesta Filarmónica de La Habana.

Como novedades ofreció Echániz los preciosos nocturnos de Debussy «Nubes» y «Festivales» logrando efectos de colorido sorprendentes. En la primera, difícil de obtener, se produjo en la orquesta esa sensación de misteriosa lejanía, de algo ultra terreno, que brinda generalmente la música debussyana. Tres fueron los Nocturnos para orquesta escritos por Debussy: «Nuages», «Fetes» y «Sirenes». Modelos, tal vez los más perfectos, del impresionismo en la música. Festivales contrasta con el primero por sus giros fantásticos, vivaces, llenos de color. En ambos logró el joven maestro, grandes aplausos.

La «Fiesta Negra» (de los Tres Pequeños Poemas» de Roldán) conquistó al auditorio por la expresión rítmica y varía que Echániz supo obtener de la orquesta.

Y en cuanto al otro estreno de la tarde, la Rumba (de la Segunda Sinfonía) de McDonald, resultó un número muy simpático y atractivo que pone de manifiesto en su ritmo, la concepción original y muy americana que de la rumba hacen nuestros amigos del Norte. Es una rumba, «hispano-cubana-yanquizada» a la que, por«mor» de una «sublevación», Echániz eliminó de la instrumentación incicada por McDonald, las panderetas y las castañuelas..

Fué grato ver en la orquesta a Margarita Montero de Inclán, arqista de grandes méritos.

Sería deseable que su actuación con la Filarmónica, no se concretase al concierto ya pasado.

Réstanos felicitar a la dirección de la Filarmónica por su acierto en presentar a Pepito Echániz al frente de la Orquesta, lo que ha servido para que nos sintamos más orgullosos aún del artista cubano que por su talento se ha sabido crear una posición envidiable en el mundo del arte.

Con ansias se espera ahora el próximo concierto de la Orquesta Filarmónica que también será dirigido por Echániz y en el que actuará como solista, uno de los valores pianísticos más sólidos que posee Cuba actualmente; Mercedes Soler Lezama.

Nena BENITEZ.

Productos Alimenticios.

Cremería de Ward

Las mejores de la temporada!

Fresas

cultivadas en los jardines de la

Finca Patricia

45 cts. cada cesto o 2 cestos por 80 cts.

También

Nueva Rebaja en el Precio de los Panes

Tip-Top, Homespun, Francés y

Pan Familia

(Extra Grande)

10 cts. por pan- 3 por 25 cts.

en todas nuestras tiendas

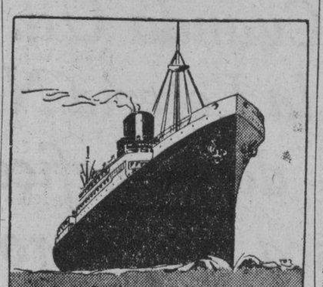

S/S "MUNARGO"

Servicio de Carga y de Pasajeros en ambas direcciones entre

New York
Nassau
Miami
Habana

Salidas fijas quincenales

Próxima salida de New York:
ENERO 21

Próxima salida de la Habana:
ENERO 14

MUNARGO LINE COMPANY

Agentes:
United Fruit Company

Depto. de Pasajes: Prado 262, Tel. M-7238, M-9529

Oficinas Generales: Muelle de Santa Clara, Tel. M-6975

CRONICA HABANERA

ONOMASTICO

Celebra hoy su onomástico y con tal motivo le enviamos nuestra felicitación a la lindísima señorita Hortensia Rionda y del Monte, que tantos elogios conquista a su paso por los salones.

Aunque no recibe, muchas flores y felicitaciones llegarán hasta ella en tan señalada fecha.

EL PRE-ESTRENO DE «MARIA ANTONIETA».—Un verdadero acontecimiento cinematográfico social fué el preestreno de la grandiosa superproducción «María Antonieta», que tuvo efecto ayer en el aristocrático teatro Fausto.

Nuestras más distinguidas familias, que esperaban ávidamente esta magna realización de la Metro Goldwyn Mayer, se reunieron en el espléndido teatro en las tandas de la tarde y de la noche.

La interpretación de esta film que será inolvidable por su esplendor, su magnificencia y su lujo, estuvo confiada a Norma Shearer y a Tyrone Power secundados admirablemente por John Barrymore, Anita Louise, Robert Morley, Joseph Shildkraut y numerosos actores y etras.

Hoy nuevamente será exhibida «María Antonieta», en las tandas de cinco y media y nueve y media, siendo las lunetas numeradas.

Dado lo extenso de la concurrencia de ayer y en la imposibilidad de ofrecer una reseña completa, nos limitaremos a dar los nombres de algunas damas allí reunidas.

Señoras:

Louisa Botiaux de Rangel de Castro, esposa del Exmo. Sr. Ministro del Brasil.

La Marquesa de Pinar del Río.

La Marquesa de San Miguel de Aguayo.

La Marquesa de Villalta.

América Sardiña de Verdeja, esposa del Presidente del Congreso.

Gloria Guerra de Beruff Mendieta, esposa del Alcalde de la Habana.

Mina Pérez Chaumont Vda. de Walsh, Bellita Domínguez Vda. de Angulo, Pilar Bolet Vda. de Ponce de León, Margarita del Monte Viuda de Betancourt, Célida del Monte Viuda de del Monte, Elizabeth Laurent Viuda de Sánchez, Isabel Terry Viuda de Varona.

Enriqueta García Montes de Gómez Waddington.

María Romero de Vieites, Fina Loret de Mola de Godoy, Andrea Montaño de Febles, Dolores Escalera de Smith, Consuelo Gancedo Vda. de Díaz, Patria Marrero Vda. de Alvarez, Sara Castillo de Ponce de León, Matilde Ferrer de Pagés, Consuelo Sánchez de Colás, Lucila T. Vda. de Noguer, Esperanza Cantero de Ovies, Ketty Betancourt de Martínez.

Anita Sánchez Agramonte Vda. de Longa.

Maximina Marimón de Farrés.

María Sánchez de Lamar Roura, Dulce María Blanco de Cárdenas, Conchita Bosque, María Teresa Pedroso de Vianello, María Usabiaga de Barruecos, Mercedes de Lasa, María León de Martínez Cañas, María Montoro de Seiglie, María Meso de Fernández, Clara Carreras de Mendieta.

Olga Kloers de Mendoza.

Elisa de la Torre de Montoro, Malula Rivero de Scull, Nena Pérez Piquero de Castañeda, Nena Aranda de Echevarría, Rosario Hidalgo Gato de Cossío, Andrea Suárez de Ortiz, Marietta Aballí Vda. de Simpson, Graziella Maragliano de Franchi Alfaro, Esperanza Solís Vda. de Aguiar, Chichita Solís de Pascual y Consuelo Ferrer de Palma.

Esperancita de Cárdenas de Suárez.

Sarita García Barbón de Smith.

María Teresa de Varona, María Teresa Aixalá de Entrialgo, Isolina Díaz, Mina Altuzarra de Pérez Chaumont, Cachita Fernández Roger de Cuervo, Wicha Valdés Chacón de Kindelán, Cucuca Llansó de Carreño, Aída Sánchez, Valeria Marcos de Ascanio, Lolita de la Vega y Dulce María Chacón de Salas.

Laura Sánchez de Latour.

Margot Martínez Pedro de Gamba, Hortensia Tarafa de Rodríguez, Yoyín O-Farrill de Mendieta, Olga Suárez de Eleizegui, Emelina Díaz de Mañas, Lucila Noguer de Ovies, Ada Soravilla de Rivero, Zoila Ferrer de Aragón, Hilda Argüelles de Codinach, María Luisa Figueroa de Quesada Torres, María Melero de Lillo, Mercedes Montalvo de Velasco.

Elenita Pollack de Aguilera.

Amparo Ledón de Ledón, Florinda Jardínes de Viamontes, Lourdes López Gobel de Méndez Capote, Mela Basarrate de Estévez, Fabiola D-Veer de Alfonso, Malvina Biart de Díaz Blanco, Rosita Clavería de Blanco Herrera, María Sánchez de Alliegro, Edesa Hernández de Pellegrín, Fina Godoy de Portuondo, Julita Robiou de Navarrete, Hortensia Betancourt de Tarafa.

Lola María Sánchez de Argüelles.

Milly Mendoza de Ferrer.

Mariita Barrueco de Martínez Pedro.

Evelyn Salazar de Mendoza, Dagmar Zittelman de Diago, Talita Quintana de Rodríguez Valiente, Conchita Ledón de Alfonso, María Luisa Arango de Escobar, Virginia Rasco de Verdeja, Ofelia López Bosque de Suárez Rivas, Betty Paz de Posada, María Antonia de Cárdenas de Sánchez Oyarzun, Yiyina de Cárdenas de Romney, Mina Alvarez de Mora, Margarita Mendoza de Miyares, Hilda Sarrá de Méjer, Chita Diehl de Pollack.

Dr. Héctor de Madariaga y su bella esposa.

Blanquita Alvarez Marrero de Parr.

Lourdes Hurtado de Mendoza de Heros.

Helena Godoy de Salazar, Otilia Rodríguez Crusellas de la Sierra, Estelita Langwith de Fundora, Julita Alvarez Marrero, Violeta Rosado de Guerra, Bebita Argüelles de Dorado, Odmara Escarza Vda. de Betancourt, Josefina Madan de Angulo, María Gamba de Gutiérrez, Sra. de Hernández Catá.

Delia Echevarría de Rivero Partagás.

Esther Herrera de González del Valle, Alicia Herrera, Nena Pessino de Baguer, Lala Carreño de Sampedro, Carmita Oyarzun de Miyares, Marta Polo de Angulo, Ofelia Morales de Gómez Quintero, Ana Simpson de Rocamora, Antoñica Planells de Alonso, y la señora de Gutiérrez Macun.

Señoritas:

Margarita Pedroso, Elisita Montoro, Gina Arango, Olga Alvarez, Elena Franca, María Teresa Góme Waddington, Paulina Oyarzun, Hortensia Colás.

Flora María Lamar.

Rosario López Lemon, Llilly Riquelme, Rosa Margarita Quevedo, Hortensia Knight, Elena Sedano, Elena López Hernando, Panchita Steegers, Mireille y Graziella Benítez, Caridad López Serrano, María Luisa León, Esther Febles, Georgina Pellegrín.

Esperancita y Beba Suárez.

María Simpson.

Berta y Marta Gutiérrez, Olga Seiglie, Elena Alfonso, Rosiaa Rayneri, Elvira Madan, Beba O-Farrill, María Pepa Silva, María y Silvia Lillo, Aidita Muñoz, Graziella Vianello.

Beba y Loly Smith.

Lidia Bustillo, Bebita Sánchez, Hortensia Rionda y Gisela García Bango, las cuatro encantadoras.

Marina Díaz Biart, Nena Prieto, María Conchita Betancourt, Carmencita y Odmara Betancourt Escarza, Teresita Pujol, Lidia Santos, María Teresa Rodríguez, Carmen y Elena Pineda y Lourdes Martínez.

Saludamos en sus días a la joven y bella dama Hortensia Santos, esposa del doctor Plácido de Castroverde.

Tenga un día muy feliz.

BODA NOTARIAL.—En la mayor intimidad se celebrará la boda de la bella y gentil señorita Sofía Sánchez y Herrera, sobrina del Capitán Ignacio Herrera, Ayudante del Presidente de la República, y el caballeroso joven Ramiro Martínez González.

Dicho acto se llevará a cabo ante el Notario doctor Saladrigas y serán testigos por ella los señores Augusto Elozuax, Mario Herrera, Oscar Pérez y Andrés Martínez Hernández y por el novio, los Tenientes de la Marina de Guerra José Olivares y José Agustín García Mendivil, Claudio Olivares y Luis Olivares.

ALMUERZO DE SEÑORAS.—En su residencia de la calle Virtudes tuvo un almuerzo de ayer la gentil e interesante señora Conchita Valdivia de Santos Tomás.

Fué un acto puramente informal para un grupo selecto de sus amigas.

Lolita Fernández de Velasco de Montalvo, Amelia Solberg de Hoskinson, Julia Heymann de Menéndez, Renée Molina de García Kohly, María Luisa S. de Vidal y Gloria Ricart.

Esther Herrera de González del Valle.

Y la gentil Alicia Herrera.

Después del almuerzo se jugó bridge.

VIAJEROS DISTINGUIDOS. — Han regresado el sábado último a nuestra capital en unión de sus hijos, el señor Estanislao del Valle y su bellsima esposa Paula Goicoechea, los que pasaron una larga temporada en Nueva York.

Los jóvenes esposos Felo de Cárdenas y Fina Mendoza han embarcado anteayer rumbo al Norte para dejar a sus hijas en el colegio donde se educan.

Luis DE POSADA.

EL DOCTOR GONZALO AROSTEGUI.—Ayer, en la festividad de San Gonzalo, estuvo de días una de las figuras más destacadas de la medicina cubana: el doctor Gonzalo Aróstegui y del Castillo.

El doctor Aróstegui, tan querido en nuestra sociedad, recibió con tal motivo en horas de la tarde en su residencia de la calle L en el Vedado, por donde desfiló, para saludarlo, la más numerosa representación del mundo habanero.

Con él recibía el grupo de sus hijos, presidido por el eminente cirujano doctor Gonzalo E. Aróstegui y Mendoza, que se vió muy felicitado por estar también de días.

En el comedor de la casa fué servido un magnífico buffet.

Después se desarrolló una parte de arte exquisito en la que cantaron las señoras Natalia Aróstegui de Suárez y Dulce María Blanco de Cárdenas acompañadas al piano por la señora Lizzie Morales de Batet siendo muy aplaudidas.

También tomó parte la señora María Gastón viuda de Ortiz, la que a petición de los señores de la casa recitó una de sus más bellas composiciones poéticas.

Numerosa la concurrencia.

Entre el grupo de señoras recordamos las siguientes:

En primer término nuestra bella Alcaldesa, Gloria Guerra de Beruff Mendieta, ataviada elegantemente.

La Condesa de Romero.

Marcela Cleard de Barnet.

Loló Larrea de Sarrá, Micaela Mendoza viuda de Carrillo, Cristina Kindelán de Mendoza, Gloria Erdmann de Juarrero, Isolina Colmenares de Vizoso, Alicia Nadal de Menocal, Eugenia Segrera de Sardiña y Chita Escardo viuda de Freyre.

Laura Rayneri de Alonso.

Isabelita Pedroso de Alvarez Escobar, Chela Robelín de Morales Broderman, Elisita de la Torre de Montoro, Aida López de Rodríguez, Emilia Aguilera de Johnson, Conchita Bosque, Anita Sánchez Agramonte viuda de Longa, Chicha Sánchez viuda de Sánchez, Esperancita de Cárdenas de Suárez, y Patria Tió viuda de Sánchez de Fuentes.

Elena de Cárdenas de Sardiña, Beba Almagro de Menocal y Conchita de Cárdenas de Weber, muy bellas y elegantes las tres.

Rosita de la Fuente.

Helena Lebo de Montoro, Amelia Solberg de Hoskinson, Leonor Barraqué, Lolita Barraqué de del Monte, Mara Chaumont de García Vélez, Aurora Quesada de Masnata, Anita Arroyo de Hernández, Nena Aranda de Echevarría, Lizzie Morales de Batet, Mariita Abrisqueta de Zulueta, Rosita Rivacoba de Marcos, Margarita Ruiz Lavín de Herrera y Mrs. Marine.

Juanilla Du-Quesne de Cabrera, Cheíta Tagle, Bebé Vinent de Mendoza, María Gastón viuda de Ortiz, Alicia Morales de Ravena, Mariana de la Torre viuda de Mendoza, Conchita Ribas de Chibás y la respetable dama Blanca Finlay viuda de Orr.

Dulce María Blanco de Cárdenas, muy bella, de negro.

Mercedes Morales Robelín de Gómez Marrero, la joven esposa del Subsecretario del Trabajo.

Cuca Martínez de Chibás, Josefina Florit y Teddy Carrillo de Sánchez.

Señoritas.

Margarita Pedroso y Aróstegui, tan encantadora.

Elisita Montoro, María Luisa de Cárdenas, María Luisa Mendoza, María Matilde Aróstegui, María Elena Alvarez Pedroso, y María Isabel Aróstegui.

Mercedes y Luz Longa.

Lucila Morales, Micaela y Susana Zayas, María Antonia Agüero, Conchita Gallardo, Lolina Cibrián, Candita y Luz María Estrada Palma, Adriana Otermin, Adela Jaume, Emilia Montoulieu, Rosa Amelia Rodríguez Cáceres, y Luisita Caballero.

Kika Sánchez, tan linda.

Gloria Gastón, Mercedes Carrillo, Monona y Lolita Varona.

Con el doctor Aróstegui hacían los honores de la casa sus hijas, las gentiles damas Carmen Aróstegui de Longa, Cheita Aróstegui de Pedroso, Natalia Aróstegui de Suárez, Nena Aróstegui de Bolívar y Margarita Orr de Aróstegui y la distinguida señorita Aurelia Aróstegui, así como su nieta la joven y encantadora dama Rita Longa de Alvarez Tabío.

CLASE PRACTICA DE ASISTENCIA SOCIAL EN EL LYEUM DEL VEDADO

Mañana, jueves 12, a las cinco de la tarde, tendrá lugar en el Lyceum un clase práctica de Asistencia Social en relación con los problemas penitenciarios, a cargo de las doctoras Carmelina Guanche alcaidesa de la Cárcel de Mujeres de Guanabacoa, y Margot López presidenta de las Damas Isabelinas de Cuba e integrante del Patronato de Servicio Social, organización ésta que ha venido desarrollando una completa labor de divulgación en lo que a estos interesantes problemas de tanta transcendencia humana se refiere.

La educación es la herencia más valiosa que pueden dejar los padres a los hijos --

Fortalezca sus cerebros dándoles

MALTINA TIVOLI VITAMINADA

COMO DIJO MARTI: "Con todos y para todos"

CERVECERIA LA TROPICAL

BAHAMONDE y Cía

AMISTAD 356 - TELEFONO-M-1790.

SIGA LA MODA...

Ofrecemos en oro, pulseras antiguas; también modernas con dijes diferentes.

Si es en joyas finas, su regalo será más apreciado.

VARIADO SURTIDO.—PRECIOS BAJOS.

Tomará represalias el Japón contra los EE.UU. e Inglaterra

Corresponderá así a toda represión económica que esos países tomen contra él

TOKIO, nero 11. (Miércoles).—El periódico «Nichi Nichi» publica una interviú con el Ministro de Estado Hachiro Arita en la que dice que el Japón está dispuesto a tomar fuertes medidas contra los Estados Unidos y la Gran Bretaña como represalia contra cualquiera presión de carácter económico que se haga contra él, pero el ministerio de Estado inmediatamente declaró que no se había dado tal entrevista.

El periódico pone en boca de Arita la declaración de que el Japón «tomará represalias contra las dependencias de los Estados Unidos y la Gran Bretaña en el caso de que recurran a una presión económica sobre el Japón.»

Un alto funcionario del ministerio de Estado dijo:

«No tenemos noticia de tal interviú. Lo que en ella se dice posiblemente refleja los puntos de vista de varios de los funcionarios del ministerio de Estado, pero creo que es una invención del Nichi Nichi.»

«La intención del Japón de lograr sus objetivos en la guerra santa (con China) es bastante firme para romper el hierro, y rechazar definitivamente cualquier obstáculo que terceras partes traten de poner en su camino», se pone en boca en Arita.

«La Gran Bretaña y los Estados Unidos tienen que saber que si recurren a la presión económica contra el Japón, este país está perfectamente preparado para recurrir a medidas de represalia contra los Estados Unidos y la Gran Bretaña.»

El peridióco agrega que es intención del ministro de Estado atender las demandas legítimas de la Gran Bretaña y los Estados Unidos acerca de sus intereses en China con una actitud de completa buena voluntad,pero que también saldrá al paso a cualquiera coacción con una política enérgica.

UNA MANIFESTACION Y LA POLICIA SE ATACARON EN LAS CALLES DE BOGOTA

BOGOTA, Colombia, enero 10. (Havas).—Once muertos y 38 heridos fué el balance de la sangrienta colisión ocurrida en Gacheta, entre la policía local y una manifestación conservadora, en la que participaban diez mil personas. La situación parece ser grave, y posiblemente empeorará, debido a que los dirigentes del conservatismo han decidido adoptar inmediatamente medidas de represalia.

CMCF 810 Kc
COCH 9437 Kc

CMCF 810 kilociclos.
COCH 9437 kilociclos.

Desde los estudios provisionales de Prado 63.

10 a. m. Hora para la Mujer, a cargo de la distinguida escritora señora María Radelat. Tópicos, de alto interés femenino.

2 p. m. Mad. D'Avignon en su "Hora Presagios" Fiel interpretación de de los sueños. Dirija su correspondencia al Apartado 41. Habana.

7 p. m. ¿Que hubiera usted querido ser, de no ser lo que es? Un hit más de estas populares Emisoras.

Las interviews de hoy: Dr. Antonio Beruff Mendieta, Alcalde de la Habana.

Carmelina González. Despalilladora.

Carlos de la Uz. Cantante de Radio.

M.E.C.D. 2016

¿GASES EN EL ESTOMAGO?
Tome MAGNESIA BISURADA
ALIVIA EN 3 MINUTOS
De doble efecto: neutraliza la acidez y corrige la flatulencia, pesadez y malestar.

HASTA PARQUE INFANTIL TENDRA EN SU BALNEARIO LA ENTIDAD H. DE GALICIA

La Sociedad «Hijas de Galicia», como ya se conoce, ha ampliado nuevamente su radio de acción, al llevar adelante la gigantesca obra de adquirir playa propia; satisface así una aspiración social; los deseos de la totalidad de sus componentes y a la vez cumple con un gran deber velando por la salud de sus asociados, especialmente por la de 6.000 menores que figuran en sus filas.

Ya se está laborand para adaptar parte del terreno adquirido, con el fin de dedicarlo a campo de recreo para los asociados de ambos sexos, menores de diez años.

Se proyecta construir un espacioso lugar donde se instalarán canales, columpios, jardín infantil, estrella giratoria; en fin, todo aquello que sea necesario para que el Parque Infantil de Diversiones de Hijas de Galicia, constituya un motivo más de orgullo y satisfacción entre sus asociados.

A BASE DE ESPECIALISTAS FUNCIONA EL SANATORIO DEL C. DE DEPENDIENTES

Todas las ramas de la medicina tienen su especialista en el sanatorio de la «Asociación de Dependientes». Su cuerpo médico cubre todas las urgencias de la terapéutica moderna distribuyéndose así el servicio a los asociados mediante clínicas especializadas. Esto sólo se da en los sanatorios de grandes proporciones, como «La Purísima Concepción, donde hay 95 pabellones sobre un área extensa de tierra, constituyendo una vedadera ciudad de la salud.

Entre las especializaciones más modernas, está la ortopedia, de reciente prepondrancia .La cuenta también la quinta de Dependientes. Ella está a cargo de un ilustre doctor, de notable aplicación y laboriosidad, y representa para los asociados la oportunidad de obtener tratamiento para las enfermedades de los huesos,, fracturas, dislocaciones, luxaciones, etc.

Notables trabajos ha realizado ya este servicio de «La Purisima Concepción5, departamento—puede decirse en justicia—que se afana porque los enfermos a su cargo sean objeto de cuantos esfuerzos y diligencias aconseja la ciencia y cirugía ortopédicas.

El servicio de consulta para los asociados está fijado así: los lunes, miércoles y viernes, en la calle 19 y K., Vedado, de 3 a 5 p. m. y en el pabellón «Avelino González», primer piso, para los asociados, los martes jueves y sábados, de 7 a 9 pasado meridiano.

FARMACIA DROGUERIA DE "JOHNSON" DE TURNO LOS LUNES
obispo Nº 30 TELEFONO-A-2129.

"LA MAYOR" 25 EDIFICIOS 700 EMPLEADOS SARRA DROGUERIA ABIERTA TODOS LOS DIAS TODA LA NOCHE LOS MARTES A-8026 A-3604

FARMACIAS DE TURNO HOY MIERCOLES

DESDE BAHIA A PASEO DE MARTI (PRADO)

Calle y Núm.	Teléfs.
Habana No. 112	A-8778
Inquisidor No. 1	A-6413
Luz y San Ignacio	M-6677
O-Reilly No. 11, por Cuba	A-7544
Villegas No. 33	M-4030
Paula 64	M-2866
DE PASEO DE MARTI (PRADO) A PADRE VARELA (BELASCOAIN)	
Carmen y Tenerife	M-5121
San Lázaro y Campanario	M-4486
Reina No. 107	M-4188
Escobar No. 48	U-6813
Consulado y Trocadero	M-5052
San Rafael No. 37	M-5588
Suárez y Apodaca	M-5190
Amistad y San José	A-6663
San José y Gervasio	U-3030
Neptuno y Manrique	M-4160
Neptuno 17	A-6566
DE P. VARELA (BELASCOAIN) A AVE. DE MENOCAL (INFANTA)	
Carlos III e Infanta	U-6809
Carlos III No. 8	U-2195
Castillo y Santa Rosa	M-4655
San Rafael 172	U-7077
Belascoaín 126 A y B	M-7551
Neptuno y Oquendo	U-6924
VEDADO	
Calzada 84, entre A y B	F-6271
9 e I	F-6161
Línea 1206	F-404
23 y G	F-6119
D, entre 19 y 21	F-6292
VIBORA	
Jesús del Monte 695	I-7678
San Francisco y Buenavista	I-7518
JESUS DEL MONTE Y SANTOS SUAREZ	
Juan Delgado y Lacret	I-7755
Rodríguez y Dolores	I-7613
Santos Suárez 10	I-7332
LUYANO	
Santa Ana y Cueto	X-1111
J. Alonso E. Infanzón	X-2371
Herrera y Justicia	X-1936
CERRO	
Cerro y Auditor	M-4010
Calzada del Cerro 895	I-7486
Palatino y Atocha	I-7719
Calzada del Cerro 527	M-9768

Este grupo deberá prestar servicio público todo el día y la noche de los domingos siguientes: Enero 16, Febrero 27, Abril 10, Mayo 22, Julio 3, Agosto 14, Septiembre 25, Noviembre 6 y Diciembre 18.

Estos turnos han sido acordados en cumplimiento de lo dispuesto en el Artículo VI del Decreto-Ley 2604 de 7 de Noviembre de 1934.

SOCIEDADES ESPAÑOLAS

A PESAR DE LAS EFERVESCENCIAS QUE HA CONFRONTADO, EL "CENTRO GALLEGO" NUTRE SU LISTA SOCIAL

A la constructiva labor y celosa administración de sus dirigentes débese el auge logrado por la Casa de Galicia. Las prédicas apasionadas han resultado nulas. Otros datos

De modo espontáneo y sin propagandas ampulosas de hechos imaginarios, pero que hay que atribuir exclusivamente a la constructiva labor y celosa administración de la Comisión Ejecutiva, demostrada una y otra en la Casa de Salud «La Benéfica», en el plantel «Concepción Arenal» y en la economía social, cuyas reservas después de la realización de múltiples mejoras en todos los sectores se elevan a una cantidad muy respetable, se han registrado en los últimos meses del año que acaba de terminar, numerosas inscripciones de socios, la mayor parte por primera vez y los demás reingresados.

Las cifras que pudiéramos dar aquí no son elevadísimas —nos dice la Sección de Propaganda— pero son verdaderas, en contraste con las fantásticas que a veces brindan algunas instituciones.

Y es tanto más de notar este aumento de socios cuanto que el Centro Gallego ha venido pasando momentos de efervescencia social, influenciada por las prédicas apasionadas de ciertos elementos ocasionales a quienes no les vincula ningún sentimiento de amor a la Sociedad ni saben una palabra de su pasado y su presente más que lo que les cuentan, interesándoles solamente crear un estado de confusionismo y desmoralización en la masa social para aprovecharlo en favor de su proselitismo político.

Ahora bien: la armonía nace de las disonancias; de la lucha contra hechos desagradables, nunca de las complacencias.

ANTIGUA EDUCADORA DEL CENTRO DE DEPENDIENTES FALLECIO EN ESTA CIUDAD

En la Asociación de Dependientes, se recibió con pena la noticia de haber fallecido doña Juana Chomat viuda de Vallés, antigua educadora, en la actualidad retirada, que en las escuelas de la misma actuó durante muchos años, dejando en ellas la ejemplaridad de un magisterio que siempre se ha recordado con admiración.

La señora Chomat viuda de Vallés, fué enterrada en la Necrópolis de Colón, ante una concurrencia numerosa. En representación del Presidente de la Asociación de Dependientes del Comercio, asistió el secretario, señor César García Toledo.

Nuestro pésame, sentidísimo, para los hijos de la extinta, Josefina, Carmen y María Antonia Vallés y Chomat y para sus hijos políticos señores Francisco Fránquiz, Luis González Moré y Julio E. Vasseur.

Descanse en paz la señora Juana Chomat viuda de Vallés.

JUVENTUD DE BALEIRA HA DESIGNADO MANDATARIOS

En los salones del «Centro Gallego de la Habana» lleváronse a efecto con inusitado entusiasmo las elecciones generales para el cambio de Directiva en la simpática sociedad «Juventud de Baleira y su Comarca».

Desde horas tempranas vióse el Centro Gallego en extremo concurrido por los socios de Juventud de Baleira, que se disponían a depositar sus votos a favor de los candidatos de sus simpatías.

El presidente Jesús Fernández Neira y el secretario, Aniceto Quiñoá López, abrieron la junta para designar le mesa electoral, habiendo recaído ésta en los señores Jesús Fernández Neira, presidente; Angel Cuiñas, secretario; Santos Fernández, Delegado por la Candidatura No. 1, y el señor José Fernández Extremeiro, por la Candidatura No. 2.

A las dos en punto de la tarde dió comienzo la votación, que fué muy nutrida; prueba de ello es que el número de votantes ascendióa 333. Resultó triunfante la candidatura No. 1, que obtuvo 288 sufragios por 45 la No. 2. Fué electo presidente el señor Pedro Fontal, que actualmente desempeña el cargo de tesorero. También triunfaron los señores Juan Martínez Docobo como Vice; Nicanor Rodríguez, Secretario; Santos Fernández, vice; Angel Fernández Díaz, tesorero; Manuel Vilas, vice.

HONDUREÑO DESAHUCIADO HALLA LA SALVACION EN LA QUINTA «COVADONGA»

Gustosos damos a conocer los párrafos más salientes de la carta que el señor Alfredo García Mallo, residente en Puerto Cortés (Honduras), acaba de enviar al señor presidente del Centro Asturiano, por entender que los mismos, expresando una gran verdad, son elocuentes por sí solos.

Dicen así:

«Yo resido en Puerto Cortés (Honduras); padecía desde hace diez años de una enfermedad que me tenía en desesperación continua. Decidido a todo, afronté, resignado, mi situación y opté por realizar cuanto estuviera a mi alcance por recobrar la salud perdida. Primero en mi localidad; después en los Estados Unidos visité a los más eminentes hombres de ciencia con el afán de curarme, no logrando siquiera una mejoría. Me dirigí a Cuba; me hablaron del Centro Asturiano de su casa de salud Covadonga y de su director. Ingresé en dicho sanatorio como pensionista, por no ser asociado, con fecha 7 del pasado mes de noviembre. El día 10 del mismo fuí sometido a una intervención quirúrgica de la vesícula biliar, y el día 6 de diciembre causé alta en el sanatorio completamente curado.

«Al partir hacia Honduras no quiero hacerlo sin dejar constancia de mi agradecimiento eterno, y por eso le dirijo la presente».

BAILE HOMENAJE EL DIA 14

El sábado 14 de enero tendrá efecto en los salones del Club Hispano Habanero la primera verbena grande del año 1939.

Trátase de la fiesta homenaje a Gabri', el máximo propulsor del arte de Terpsícore; será amenizada por cinco conjuntos: Belisario López, Casino de la Playa, Sonora Matancera, y Quinteto Tomé.

Las entradas están a la venta en la Secretaría del club, San Lázaro y Blanco, al precio de setenta centavos.

Las damas y damitas tendrán libre acceso y no necesitarán invitación.

LOS CHICOS DE BELMONTE Y SUS NUEVOS DIRECTIVOS

El «Club Belmontino» efectuará hoy en el Centro Asturiano el acto de dar posesión a su nueva directiva, integrada por los siguientes caballeros: Presidente, Fructuoso Marrón Alvarez; Vice, Jos Rey Fernández; Secretario General, Marcelino Arnaldo; Tesorero, Arturo Ozores Balcarce. Vocales: Fructuoso Cachero García; Manuel Alvarez González; Eustaquio Menvndez Menéndez; Eugenio Gancedo Agüera; Serafín Calzón; José Rubio Velasco; José A. Alvarez Fernández; José Arias Menéndez; Valentín Alvare; Manuel García Alvarez.

El secretario, señor José Rey, encarece la asistencia de todos los socios.

SE INAUGURA MAÑANA EN EL CASINO ESPAÑOL UNA EXPOSICION PICTORICA

Un pintor de grandes méritos, o sea Giménez Niebla, a quien ha dedicado elocuentes párrafos la crítica responsable de muchos países, inaugurará mañana, a las nueve de la noche, una exposición de «acuarelas», en el palacete del «Casino Español», situado en Paseo de Martí y Animas.

La mencionada exposición estará abierta hasta el día 25 del presente. Para dar una idea de cuánto valen las obras de Giménez Niebla, ofrecemos la relación de las 18 acuarelas de matiz gallego que figurarán en los salones del «Casino Español»:

1.—Cántiga I (Curros Enríquez).
2.—Cántiga II (Curros Enríquez).
3.—Cántiga III (Curros Enríquez).
4.—Cántiga IV (Curros Enríquez).
5.—Melodía Gallega (Curros Enríquez).
6.—A Virxe d, o Cristal (Curros Enríquez).
7.—Negra Sombra (Rosalía de Castro).
9.—Campanas de Bastabales (Rosalía de Castro).
10.—Sola (Rosalía de Castro).
11.—Os Mozos.
12.—Campesinos Gallegos.
13.—A la Feria.
14.—Viejo Lobo de Mar (Pontevedra).
15.—Verdulera (Pontevedra).
16.—Pescadora de Betanzos.
17.—Plaza de Celanova (Orense).
18.—Horreo (Betanzos).

LOS HIJOS DE PASTORIZA ELIGEN NUEVO GOBIERNO

Ultimamente se celebraron en el palacio social del Centro Gallego, elecciones generales para los cargos directivos de «Hijos del Ayuntamiento de Pastoriza».

Con la asistencia de un crecido número de asociados se llevaron a efecto dentro del mayor orden y disciplina.

Aprobada el acta e impuesta la junta del estado de los fondos sociales y tomados algunos acuerdos importantes en asuntos generales, se procedió a la elección, siendo designados los señores que a continuación se expresan:

Presidente, Jaime Trasorras; vice, Manuel Muinelo; ecretario general, Celestino Bargueiras; vice, Jesús Paz Bouza; secretario contador, Urgel Gallo; vice, José López Castiñeiras; tesorero, Dionisio Martínez; vice, Ricardo Poupariña; vocales: José María Paz Bouza; Manuel Martínez; Constantino Teijeiro, Antonio Campos; Dadolino Muinelo, Eduardo Rodríguez, Ricardo Peña; José Rodríguez; Camilo Rodríguez; Manuel Coroas; Celestino Seisbanes; Eugenio Fernández Val; Antonio López Alvite; Domingo García Ferreiro y Suplentes: José Muiños; José Engroba; José María Bousa; José Canto; José San Martín; Manuel Rivas; Celestino Seibane Cortón y Antonio Díaz, los que en la noche de mañana día 12, tomarán posesión de sus cargos a los 9 p.m. en el Centro Gallego, quedando, por lo tanto, una vez más, citados para dicho acto.

MATINEE DEL CASTELLANO

Como en el domingo anterior, el próximo día 15 triunfará con su matinée el simpático «Liceo de la Habana», quien se impone con los bailes que ofrece en el Centro Castellano.

Dos conjuntos de fama: Belisario López y la «Gloria Matancera», amenizarán ese acto, en el que se congregará la juventud que sabe divertirse. La entrada será gratis, siempre y cuando los caballeros se provean de invitación.

TOMA DE POSESION EN LA COLECTIVIDAD ZAMORANA

La «Colonia Zamorana» dará posesión hoy por la noche en el Centro Castellano de la Junta Directiva que regirá sus destinos en el año 1939.

He aquí la relación de quienes integrarán esa Directiva:

Presidentes de Honor, Dr. Miguel Núñez y Santiago Garrido. Vocales natos: Manuel Gato; Saturnino López y Ulpiano López. Presidente, Claudio Luelmo. Primer vice: Ismael García. Segundo vice: Francisco Belyer. Vocales, Francisco Sánchez, José Menéndez; José María Fernández, Pedro Felipe Martín; Francisco Nieto; Cesáreo Holguín; Maximino Corporales; Roque Gato; Donato Martín. Loreno de Toro; Manuel Silva; Jacinto Cristóbal; Luciano Ramos; Cipriano Fernández; y Agustín García. Vocales Suplentes: Fernando Mezquita; Nicolás Velasco; Santos Juárez; Miguel Serrano; Pedro López y Angel López.

UN HOMENAJE EL SABADO

Miguelito Valdés, aplaudido intérprete del ritmo afrocubano, cantará el sábado 14, en la gran verbena homenaje a Gabriel, entusias propulsor del arte de Terpsícore, con la orquesta Casino de la Playa.

Desde las nueve en punto de la noche estarán en los hermosos salones del Club Hispano Habanero las orquesta de Belisario López, Sonora Matancera, Gloria Matancera y Quinteto Tomé. A las 11 llegará Casino de la Playa.

Hasta las cuatro de la mañana se bailará el sábado en el local de San Lázaro y Blanco. Los componentes de la Sección de Fiestas del C.I.R. de Santiago de las Vegas, han ofrecido su cooperación al homenajeado, y velarán conjuntamente con los miembros del Club Hispano Habanero para el mantenimiento del orden durante la fiesta

ACTOS PARA HOY

SOCIEDAD HIJAS DE GALICIA: Junta de la directiva a las ocho y media de la noche, en sus oficinas de San José y Consulado. Cita el secretario, señor Antonio Bouso.

NATURALES DEL CONCEJO DE ILLAS: Junta general de eleccciones, a las ocho y media de la noche en el Centro Asturiano. Cita el secretario, señor José María Fernández.

CLUB BELMONTINO DE LA HABANA: Toma de posesión de la directiva, a las ocho y media de la noche, en el Centro Gallego. Invita a todos los asociados el secretario, señor Ramón Parrondo.

JUVENTUD ASTURIANA: Toma de posesión de la nueva directiva, por la noche en Prado 563, altos. Cita el secretario, señor Federico Cotarelo.

COLONIA ZAMORANA DE CUBA: Toma de posesión de la nueva directiva a las nueve de la noche, en el Centro Castellano. Cita el señor presidente, señor Claudio Luelmo.

SOCIEDAD CULTURAL MONTAÑESA: Toma de posesión de la nueva directiva, por la noche en Neptuno 115, entre Consulado y Paseo de Martí.

HIJOS DEL VALLE DE ULLA Y SU COMARCA: Junta general de elecciones por la noche, en el Centro Gallego. Cita el señor Manuel Montañá.

SOCIEDAD BENEFICA BURGALESA: Junta general de asociados, por la noche en el Centro Gallego. Cita el señor Lucio Gutiérrez.

FIESTAS PROXIMAS

CLUB HISPANO HABANERO: Baile en honor de Gabriel Ferrer, el sábado por la noche, en sus bellos salones de San Lázaro y Blanco. El domingo habrá matinée, amenizada por Cheo Belén Puig y la «Sonora Matancera».

LICEO DE LA HABANA: Regia matinée el domingo en el Centro Castellano, amenizada por Belisario López y la «Sonora Matancera».

LICEO DE MEDINA: Brillante baile el domingo por la noche, en sus amplios salones de 2 y D, Vedado, amenizado por Cheo Belén Puig y Quinteto de Tomé. Los caballeros abonarán 20 centavos.

CLUB DEPORTIVO CARMELO: Magnífico baile el domingo por la noche en su espléndida terraza de Línea y 18, Vedado, amenizado por la orquesta Mojica y el quinteto Barcalés. Los caballeros sólo abonarán 20 centavos.

JARDINES DE LA TROPICAL: Grandioso festival benéfico el día 28 de enero, amenizado por Belisario López, Gloria Matancera, Rítmica Internacional y Melodías Cubanas. Los caballeros sólo pagarán 40 cts.

MATINEES DEL HISPANO

El Club Hispano Habanero tuvo el pasado domingo una de sus fiestas más animadas.

La matinée de costumbre llevó a los hermosos salones de San Lázaro y Blanco una concurrencia numerosísima que disfrutó de la encantadora fiesta dominical.

Esas matinéee bailables del Club Hispano Habanero se continuarán todos los domingos y días festivos, incluyendo la temporada carnavalesca.

Las matinées de disfraz comenzarán el 28 de enero, día de fiesta nacional en que se conmemora el natalicio de Martí.

El domingo próximo actuará nuevamente la orquesta de Cheo Belén Puig y la Sonora Matancera.

Se mantiene en firme el acuerdo de la Junta Directiva de no permitir a las orquestas la interpretación de rumbas ni congas. Hasta las siete y media se prolongará la matinée.

FRATERNIDAD PILOÑESA MAÑANA POR LA NOCHE EN EL «DEP. ASTURIAS»

El «Club Pilonés de la Habana», presidido hasta ahora por el magnífico asturiano, señor Antonio Tomás, dará posesión a su nueva directiva, mañana, a las nueve de la noche en el «Club Deportivo Asturias», situado en Estrella y Subirana.

Todos los piloneses—inclusive los no afiliados al club—serán espléndidamente obsequiados con pastas y licores.

He aquí la relación de quienes pasan a formar nuevo gobierno:

Presidente: José Ma. Llano y Diego; Vice-presidente 1o.: Miguel Toyos y Sánchez: Vice-presidente 2o.: José M. Sánchez y Pérez; Secretario: Justo González y Arcia; Vice: Manuel Tarano y Sánchez; Tesorero: Luis García y Orraca; Vice: Manuel Longo y de Pedro.

Vocales: Ramón Toyos, Enrique Otero, Enrique Valdés, Arcadio Fresno, Alfredo Balvidares, Severino Sánchez, Marcelino Melendreres, Evaristo Miranda, Evaristo Fernández, Emilio Díaz, Daniel Prieto, Julio Prieto, Eusebio Fernández, Carlos M. Sánchez, Manuel Martino, Ramón Zarabozo, Urbano Rojo, José R. Montes, Manuel García y Antonio Suárez.

Vocales suplentes: Marino Otero, Antonio Priede, Rafael Sánchez, Santiago Cueto, Germán Molina y Manuel Pérez.

SDAD. CULTURAL MONTAÑES

En la noche de hoy a las 9, y en su local social de Neptuno 110, tomará posesión la nueva junta de Gobierno de la «Sociedad Cultural Montañesa» que preside el entusiasta Manuel Rouco García.

El presidente saliente, señor Daniel Muñoz, ha citado para este acto a los asociados en general, así como a las personalidades más destacadas de la colonia montañesa.

Terminada la toma de posesión, la concurrencia será obsequiada con exquisito ponche, y después habrá baile hasta las doce.

SENTIDO FALLECIMIENTO

En la mañana de ayer, lunes, recibió cristiana sepultura en la Necrópolis de Colón la señora Ana Royo, hermana política de nuestro amigo, señor Ricardo Villalonga, Vice-presidente de la Sección de Recreo y Adorno, de la Asociación de Dependientes.

Al acto del sepelio concurrieron numerosos vocales de la Junta Directiva de la Asociación, ostentando la representación del Presidente Social, el señor César G. Toledo, secretario general del Centro.

LA LOTERIA NACIONAL

está creada para responder al sostenimiento de los niños, enfermos y desvalidos de la República.

Cuando Ud. juega billetes de la Lotería Nacional y boletos de Beneficencia, no sólo busca su futuro feliz sino que presta su ayuda a miles de infelices.

No juegue clandestinamente, pues de esa manera deja de ayudarse a sí mismo.

LA SOCIEDAD CANARIA COMIENZA EL AÑO CON VERDADERO OPTIMISMO

Debido a que la Asociación Canaria inaugurará en fecha relativamente próxima el pabellón destinado a la mujer, existe gran optimismo tanto en la directiva como en la masa social.

El gobierno actual ha demostrado que se interesa notablemente por cuanto pudiera beneficiar a los socios de ambos sexos, y de ahí la seguridad de que toda campaña en contra se estrella contra las realidades constructivas indiscutibles.

Con paso firme laboran desde el presidente, don Juan Gil Ramírez, hasta el último vocal de las Secciones. Y por su parte las Delegaciones brindan el apoyo más efectivo a fin de que la colectividad alcance el máximo florecimiento.

LA BENEFICENCIA ASTUR DIO POSESION AL NUEVO GOBIERNO EN BELLO ACTO

Plena de animación estuvo la toma de posesión de la Directiva de la «Sociedad Asturiana de Beneficencia», detalles que hablan muy alto de los componentes de esa entidad que tantos beneficios proporciona a los desheredados de la suerte.

La presidencia estaba integrada por los señores Jenaro Acevedo Solares, presidente social; José Suárez, José Martínez Alvarez, Jesús Ma. López, secretario; Francisco García Méndez, administrador de la Covadonga; José R. Martínez, doctor Reinaldo Alvarez Montano y el auxiliar de secretaría Belarmino Mijares.

Leída el acta anterior, fué aprobada.

Don Jenaro dice que corresponde dar posesión al vicepresidente primero, señor Segundo Pérez Sierra y a los 21 vocales electos. (Una salva de aplausos los saluda al entrar en el local). Se refiere el señor Acevedo a la personalidad de Pérez Sierra, de la que no es necesario hablar, pues los hechos hablan mejor que nada y su labor en la Beneficencia Asturiana es de sobra conocida por todos. Expresa su profundo reconocimiento a la Sección de Hacienda y a la de Socorros que tanto han trabajado. Dice que se han repartido a los pobres en el año pasado $15.471. La Sección de Propaganda ha hecho 150 socios nuevos y ha levantado 21 bajas. Todo pobre que llega a la Beneficencia Asturiana y tiene derecho es socorrido. Da las gracias al administrador de la Covadonga, tan atento con los pobres que envía la Beneficencia usando de las dos camas que el Centro Asturiano le tiene cedidas. Da las gracias también al arquitecto y socio señor José Ricardo Martínez por su desinteresada cooperación, lo mismo que al doctor Alvarez Montano, a los empleados de Secretaría, a los recaudadores. Expresa su gratitud a los socios concurrentes y les ruega acudan a todos los actos. La Beneficencia ha embarcado a muchos españoles con sus esposas e hijos cubanos y muchas de esas mujeres han regresado viudas y ahora la Beneficencia sigue socorriéndolas lo mismo que a sus hijos. Dedica palabras afectuosas a los «chicos» de la prensa por su cooperación.

El señor Pérez Sierra agradece que le hayan llevado a la Directiva, aunque dice que merece un descanso. Promete seguir laborando en pro de la Beneficencia si le acompaña la salud.

A esas palabras don Jenaro contesta que cuando él deje la presidencia debe ocuparla el señor Pérez Sierra y correr el escalafón los señores José Suárez, Josús Ma. López etc.

El señor Manuel García lee unas elocuentes cuartillas sobre la labor humanitaria desarrollada por la Beneficencia Asturiana que desde el año 1932 a la fecha ha repartido entre los necesitados $118.000.

Dice el señor Jesús Ma. López que cuesta mucho trabajo conseguir hombres que vengan a laborar en la santa casa de la Beneficencia donde sólo se presencia el dolor y el infortunio de los semejantes. Pronuncia cálidas frases afectuosas sobre la labor constructiva de los cronistas de Sociedades Españolas. Elogia la labor del médico doctor Alvarez Montano para el que pide un aplauso y saluda a sus compañeros de Directiva y a todos los socios.

Finalmente se dió dectura a los componentes de la actual Directiva y a los de las Secciones.

Luego se repartieron cartuchos de castañas y avellanas y corrió profusamente la sidra eternamente sublime del solar asturiano.

SE FUE A PIQUE DURANTE UNA PRUEBA DE RESISTENCIA EL VAPOR TANQUE CUBANO 'POLAR'

Cuando estaba cargado el depósito de popa, el buque, falto de estabilidad, se fué al fondo. Reunión en la Aduana. Hoy llegarán dos vapores con excursiones

Cerca del medio día de ayer y al ser sometido a unas pruebas con motivo de las recientes reparaciones de que fué objeto para convertirlo en barco tanque, se hundió frente al espigón número 3 del muelle de Paula, donde se encontraba atracado, el vapor cubano «Polar» de 200 toneladas de desplazamiento.

El «Polar» que hasta hace poco se encontraba al servicio de la Empresa Naviera de Cuba, que lo adquirió hace muchos años en Inglaterra, y que era utilizado por la misma como aljibe, fué vendido al capitán Alejandro López, quien lo reformó, convirtiéndolo en barco tanque para destinarlo al transporte de mieles por las costas de Cuba a cuyo efecto debía iniciar su carrera mañana, dirigiéndose a las costas vueltabajeras para tomar un cargamento de mieles procedente del Central «Merceditas» y conducirlo a la Habana.

Antes de iniciar su nuevo servicio, se dispuso que el citado barco fuera sometido a unas pruebas, por lo que ayer, al ser llenados los tanques de popa con agua, el barco perdió su estabilidad debido al contrapeso, hundiéndose de popa y sobre el costado de babor, rompiendo parte de las defensas del muelle a donde se encontraba atracado.

Grandes fueron los esfuerzos realizados tanto por los tripulantes que se encontraban a bordo como por los trabajadores del muelle, los que trataron de salvar al buque amarrándolo con nuevos cabos al muelle y por la proa, pero a pesar de esas diligencias el «Polar» se hundió, quedando solamente fuera del agua, la chimenea, los mástiles y la proa.

A bordo se encontraban en el momento del hundimiento el capitán y a la vez su propietario señor Alejandro López, el maquinista Manuel Parga y dos tripulantes, los cuales afortunadamente pudieron saltar a tierra sin que les ocurriera nada anormal.

Reunión en la Aduana

El Director Administrador de la Aduana de la Habana doctor Miguel Varona Guerrero, reunió ayer mañana en su despacho a los jefes de Departamentos, Secciones y Negociados, para pedirles le rindan un informe detallado, de la marcha de sus dependencias y le sugieran las reformas factibles para la buena marcha de los asuntos administrativos, encareciéndoles sigan prestando su colaboración como hasta el presente han venido haciéndolo.

Durante la mañana el doctor Varona, siguió recibiendo a multitud de personas que acudieron a saludarlo.

La recaudación

Durante el día de ayer la Aduana habanera recaudó la cantidad de $86,831.49.

El «Aconcagua»

Procedente de Valparaíso y escalas arribó ayer tarde la moderna moto nave chilena «Aconcagua» que ha traído carga general y 24 pasajeros con destino a la Habana, así como carga y 13 viajeros en tránsito para puertos europeos, hacia donde siguió viaje ésta madrugada.

En dicho barco llegó la señora María Luisa Martínez de Sánchez Tagle y dos hijos, el doctor Napoleón Muñoz y familia, Arturo Delgado de Oramas, Pedro Oliva, el diplomático mexicano Eugenio de Anzorena y el comerciante ecuatoriano Gonzalo Delgado.

De tránsito viaja el diplomático chileno Benjamín Claro Velasco.

El «México»

Procedente de New York en ruta a Progreso y Veracruz, llegó el vapor americano «Mexico», de la Ward Line, trayendo 30 pasajeros con destino a La Habana y 43 que siguieron viaje a las once de la mañana.

De la lista de este duque anotamos los nombres de los señores Pietro Bergeses y señora, ingeniero italiano, el comerciante Daza García, Dora D-Abusco e hijo, José Más e hijo José, y ocho asiáticos, siendo el resto del pasaje de turistas americanos.

En este barco van para México 46 pasajeros casi todos turistas.

Se embarcaron los señores Leopoldo Cadenas, Attaché Militar de Cuba en México, el General del Ejército Mexicano Enrique Anaya, el Ministro de Suecia en Cuba y México, Wilhem G. Assarsson, Dr. Arnald Steiger, Amalia Zayas de Pella, M... Mayorga; Alfredo Guijarro; Lil... de Cadenas; Víctor Arriaga; M... des O. Campos Martínez; María F... nández Ruiz y familia; Carlos Ro... guez; Gumersindo Mondejár y fa... ñora: Amadeo Garcerán y fa... Abel García y señora y otros m...

El «Florida»

Con 203 pasajeros llegó de M... en su viaje regular el vapor am... cano «Florida» de cuya lista an... mos a los señores Monseñor G... Caruana, Nuncio Apostólico en C... Francisco Aguilar; Celestino Pa... Salvador Planells y familia; Cr... Zayas; Everardo Carrandi; P... Solórzano; Amalia Velez; León B... Juan Hernández; Mario Lefebre; ... mando del Castillo; Carlos M. ... chez; Juana de la Cruz; Ma... Juana Llovet; Estela Martínez; ... y Carlos Ramírez; Antonio Bo... otros siendo el resto del pasaje ... ristas.

Los que embarcaron

En el vapor americano «Flo... que regresó anoche a Miami, ... barcaron entre otros los señores ... sé Proenza; Gustavo Arriola; ... Ramos; Severino Arriola y fa... María, Catalina y Roque Gu... profesor universitario Manuel ... renzo; los oficiales del gobierno ... ponés, Takehiko Uyeda e H... Shirga y otros, siendo turistas ... todos los restantes.

Viajeros de la vía aérea

Procedente de Miami llegaron ... al aeropuerto del Arsenal los ... de la Pan American Airways ... marcados con los números NC-... y NC-15375 habiendo rendido ... último dos viajes.

Entre los 45 pasajeros que en ... llegaron por ésta vía figuran el ... riodista americano Dan Mahoney ... aviador italiano Ramón Magistr... señor Paul Reymond y otros.

En las expresadas aeronaves ... regresaron ayer al puerto de su ... cedencia con 65 pasajeros en ... salieron los señores Manuel A... el doctor Alberto Inclán, R... Díaz, el profesor Morton Kahn, ... fael Pérez; Rodrigo Rodríguez y ...

El «Talamanca»

Directo de New York llegó ... el turbo eléctrico americano «T... manca», de la Gran Flota Blanca ... ha traído carga general y 23 p... jeros par la Habana así como ... 31 pasajeros en tránsito.

Entre los pasajeros anotamos ... señores José Pennino y señora ... que regresan de su viaje por la ... rica del Norte y del Sur, el ... Alfred Du Pont y señora, Jo... Bilbao, Luis Mayego, Francisco ... ra, Carlos Osorio, Orfelina Ro... sacerdote Francis Schlindwein ... otros.

El «Estrada Palma»

Procedente de Port Everglades ... llegó ayer el ferry americano «E... trada Palma», que ha traído ... general.

Las salidas de ayer

Durante el día de ayer salieron ... siguientes vapores: «Estrada Pa... que va para Port Everglades, ... xico» para Progreso y Veracruz, ... ba» para Key West y Tampa y ... rida» para Miami.

M.E.C.D. 2016

POSPONE LA ALCALDIA PARA EL DIA 18 EL HOMENAJE A HOSTOS QUE ESTABA SEÑALADO PARA HOY

HABANERAS

LA MODA ACTUAL

DETALLES DE BELLEZA

Lucille Ball, a quien vemos primeramente con el cabello rubio platino, tal como lo usaba a su llegada a Hollywood, y después, como luce ahora, con el color del cabello variado, cambio efectuado por un experto en maquillajes.

ACCESORIOS ELEGANTES

Acaba de llegar de Europa una preciosa colección de artículos propios para reunir en los vestidos de invierno los más bellos conjuntos.

Estos accesorios, que vinieron de París para **La Elegante de Galiano**, reúnen sus distintos aspectos maravillosos efectos que realizan las toilettes que generalmente vienen dentro de una sencillez marcada.

Los **ensembles** de carteras y cinturones, guantes, hebillas, botones, medias, flores, encajes y demás accesorios necesarios para la mujer se traducen en verdaderas obras de arte donde imprimen para cada aplicación el mayor gusto que pueden ofrecer los creadores de las fantasías francesas.

NOTAS DE PARIS

Schiaparelli fué la primera en tomar prestada la gorra de pico alto de la escena y hacerla para su clientela. El modelo es de fieltro color ciruela y la copa tiene un pliegue inclinado, el ala doblada y el todo inclinado sobre la frente y levantado derechito por detrás. Es muy a propósito para el momento cuando las pieles se ajustan al cuello y los hombros y cuando el último día de frío se haya ido y la primavera llegue, todavía estará de moda.

El detalle que parece más entretenido es el de asegurar el sombrero con una peineta bastante grande que pasa a través de una red gruesa colocada en la capa por arriba, resultando muy adecuado para un día de viento. Pero la peineta no resulta enteramente de utilidad y ofrece el medio de adorno para un ramito de flores o una roseta de cintas que se fijan en ella. Otro modelo es un turbante de rayón rosado de cuya capa brotan rosas silvestres. Para quitarse el sombrero hay que desprender primero la peineta. Con el invierno apenas empezado las flores no temen asomarse en los sombreros. Lilas blancas caen sobre el borde de un diminuto sombrerito negro para comidas y otro modelo de fieltro azul pálido adornado con amapolas rojas, de un estilo **Watteau. Molyneux** cubre la parte de arriba de un modelo de copa llana adornado con pequeñas flores de fieltro en tonos pastel.

Se ven tantas bufandas que es fácil imaginar que pronto las calles parecerán los bazares del Africa del Norte, las mujeres casi envueltas hasta los ojos en seda. Las bufandas cubren la parte de atrás de la cabeza, envolviendo la garganta. Un diseñador ingenioso ha hecho un forro que cierra con **zipper** el efecto es de una peluca con una raya por el centro. Otro modelo tiene un drapeado que pasa por encima de la cabeza, dejando sólo la cara descubierta; el sombrero se coloca encima de ese arreglo cuando no se usa el drapeado para cubrir la cabeza sirve de chal sobre el traje. Otro modelo que se combina con un chal drapeado es de fieltro azul pálido, con el drapeado cayendo por detrás, en forma suelta, sujeto a cada lado debajo del ala.

REGLAS SOCIALES

En toda presentación han de excluirse los elogios o calificativos tales como «mi simpática amiga», «mi querida amiga», porque esta distinción pareciera querer dar a comprender que se establecen excepciones y que sólo uno de los presentados merece tal honor.

No ha de caerse jamás en la tentación de decir a una persona a quien se acaba de conocer y a la que anteriormente ni habíamos oído mencionar: «Me han hablado tanto de usted». Esta es una fórmula reservada para aquellas gentes que por su significación social, por pertenecer a la familia o por ser su nombre muy divulgado, es posible que se las cite con frecuencia. Quiero subrayar que es trato sólo para personas que se haya oído mencionar con seguridad y no una muestra de vano cumplido.

FRANCISCO DE ASIS

Ese, pobre, feliz, que vive errante,
abrazado a Jesús de noche y día;
que se postra ante Dios y ante María,
muy satisfecho de ese amor constante.

Ese, que vive así, siempre anhelante,
aunque la gente se le muestre impía,
que jamás de su celo desconfía
y sigue con la Cruz, firme, adelante.

Ese, cuyo sayal lleva contento
y no quiere fortuna ni riqueza,
es **Francisco de Asís**. Es un portento
de virtud y de amor. Es la pobreza
impuesta, por su gusto, en el convento
y sostenida con filial grandeza.

ANONIMO

Diciembre de 1938.

MENU DEL DIA

Almuerzo
Mary Pickford cocktail.
Huevos con tomate.
Arroz con pescado.
Filete de puerco grillé.
Ñame, yuca, platanitos.
Pastelitos de crema.

Comida
Melón rocío de miel.
Sopa de fideos con menudos.
Puding de salmón.
Pierna de carnero asada.
Ensalada de frutas.
Turrones y castañas.

RECETAS DE COCINA

Spaghetti gratín

Se echan los spaghetti cuando el agua está hirviendo se le agrega un poco de sal. Cuando estén blandos se sacan y se escurren en un colador. Se prepara una salsa Bechamel y se revuelve con los spaghetti, luego se unta con mantequilla una tartera y se espolvorea con queso Parmesano, luego los spaghetti y encima queso y mantequilla desleída dorándose al horno a fuego vivo.

M. R. de FONTANILLS

ALZA DEL 3.3% EN LA VENTA AL DETALLE DE LA LECHE Y SUS PRODUCTOS, SEGUN INFORMES

Las estadísticas publicadas por la Oficina de números Indices de la Secretaría de Agricultura, acusan, no obstante, una baja total del 1% en los productos alimenticios en la República

Según cálculos realizados por la Oficina de Números Indices de la Secretaría de Agricultura, los precios al detall de los productos alimenticios durante la quincena comprendida entre diciembre primero y diciembre 15 próximo pasado, tuvieron una baja del uno por ciento, aunque el grupo titulado «leche y sus productos», acusa un alza de 3.3% y un nivel de 10.2% más elevado que en el mismo período de tiempo correspondiente al año de 1937.

A continuación publicamos el movimiento de los precios al por menor:

Movimiento de precios en la República

«En los quince días transcurridos de diciembre primero a diciembre 15, los **números índices del costo de la alimentación** señalan una baja de 1 por ciento en el nivel de los precios de venta al detalle de los productos alimenticios; los Números Indices, continuando la tendencia a la baja iniciada hace varias quincenas, descendieron de 95.4, en diciembre primero a 94.4 en diciembre 15.

El nivel de los precios de los productos alimenticios en la República, según indican los Números Indices, se encuentra, en diciembre 15 de 1938, un 2.8% más bajo que en diciembre 15 de 1937. Como en las quincenas anteriores, se nota una baja general en los precios de los productos alimenticios. Con la sola excepción del grupo titulado «Leche y sus productos», que tuvo un alza de 3.3 por ciento en la quincena, todos los grupos descendieron en el nivel de sus precios.

En esta baja, el grupo de mayor disminución ha sido el de los «granos», que acusa una baja de 8.6 por ciento; habiendo descendido el Número Indice de este grupo de 107.9 a 99.3 y encontrándose en diciembre 15, un 1.5% más bajo que en la misma fecha del año anterior. Es de notar, en los productos que componen este grupo, una baja en los precios de todos ellos y una disminución en el precio del frijol negro (21.7%) respecto a la quincena anterior, y respecto al año pasado, un nivel más alto en el frijol negro (más 18.8%) y más bajo en el frijol colorado (—16.4%) y en los frijoles blancos (—9.9%).

Respecto al grupo de las «hortalizas», segundo en cantidad en el movimiento de baja, nótase una baja de 5.4% respecto a la quincena anterior, de 24.7% respecto al año 1937, influyendo principalmente en esta última disminución el precio del tomate placero (—36.4%).

Las «viandas» disminuyeron de 89.3, en diciembre primero a 85 en diciembre 15 (diferencia (—4.3%), encontrándose un 1.6% más alto su nivel que en diciembre 15 de 1937 (84.3). Todos los productos de este grupo disminuyeron de precio en la quincena; el ñame (—7.9%); la yuca (—6.6%); el boniato (—5.9%); la malanga (—3.8%); la papa (1.4%) y el plátano vianda (—1.1%).

En cuanto a las «mantecas y aceites», puede observarse que ha continuado la tendencia a la baja (1.2%) en la quincena, descendiendo un 1% el precio de la manteca de puerco, que se encuentra el 16.9% más baja en su precio que en diciembre 15 de 1937.

El grupo titulado «leche y sus productos» acusa un alza de 3.3% en la quincena, y un nivel de 10.2% más elevado que en diciembre 15 de 1937 debido principalmente al movimiento del precio de la leche cruda.

Movimiento de precios en la ciudad de la Habana

En la ciudad de la Habana, los precios al detalle de los productos alimenticicios según muestran los Números Indices del Costo de la Alimentación, descendieron de 92.5, en diciembre primero, a 90.4 en diciembre 15. (2.1%) y su nivel se encuentra el 6.6% más bajo que en diciembre 15 de 1937 (97.0).

El movimiento de precios de la ciudad de la Habana muestra, en términos generales, las mismas características que el de la República, siendo interesando notar un movimiento de descenso más marcado en el grupo de «otros productos», debido a la baja del precio de los huevos (—27.1%)».

Facilita la Empresa del ferrocarril los adoquines necesarios para cruces de lineas en la carretera a Ranchuelo

Se diligencia el embarque de las tuberías para el nuevo Acueducto de Pinar del Río. Terminó la poda y limpieza del parque «Emilia de Córdoba». Disposiciones en Cárdenas

La Administración de los Ferrocarriles Unidos informó oficialmente a la Secretaría de Obras Públicas, que está dispuesta a facilitar los adoquines necesarios para pavimentar los cruzamientos de la carretera de Cienfuegos a Ranchuelo con sus líneas.

El director General de Obras Públicas dió traslado del escrito al Jefe del Distrito local de aquella ciudad.

Instrucciones Urgentes al Jefe del Distrito de Cárdenas

Por la superioridad de Obras Públicas se remitieron al Jefe del Distrito Local de Cárdenas las instrucciones correspondientes para el cambio de una tajea proyectada en la Estación 1717, en la ruta de aquella ciudad a Martí.

También le remitió el contrato para las unidades de obras en ejecución en el tramo de la carretera entre Carlos Rojas y Jovellanos, de la propia ruta interprovincial. Las obras en cuestión progresan notablemente.

Una circular a los arquitectos

El Secretario de Obras Públicas ha dispuesto el envío, a los arquitectos de aquella dependencia, de la circular por la cual se pone en su conocimiento la invitación oficial al Décimo Quinto Congreso Internacional de Arquitectos, que se celebrará en los Estados Unidos en 1939, para que dichos profesionales, si lo tienen a bien, participar del mismo.

Noticias del Distrito provincial de Camagüey

El ingeniero Jefe del distrito camagüeyano, señor Francisco Herrera Morató ha informado del estado de progreso de las obras de pavimentación de la calle Lugareño, que está siendo construída por el Estado, a la que ofrecieron aportar los vecinos mil pesos, los que aún no han sido utilizados, y dice que «espera si las circunstancias lo permiten, que no se necesitará ese dinero para la obra».

También adelantan las obras de Morón que realiza en funciones de contratista el señor Magón Tarafa, hasta terminarlas, las que una vez aprobadas serán abonadas a dicho señor.

En el Distrito de Camagüey fueron cesanteados Arturo Carmona y Fermín Cenelles Muñoz, designándose para cubrir esas vacantes a los señores Agustín Jiménez y Calixto Pérez.

Ascensos decretados

Por Decreto Presidencial fueron ascendidos de categoría los ingenieros Alberto Ferrer y Juan Real y Cadllard, empleados en el Distrito de Oriente.

Terminó la poda y limpieza de un Parque

Por el Negociado de Calles y Parques se ha dado cuenta de los trabajos de poda y limpieza del parque «Emilia de Córdova», en la Víbora.

Expediente al Juzgado Correccional

Por la Jefatura de la Ciudad se ha dado curso al Juzgado Correccional del expediente incoado contra un menor, a quien el capitán de la undécima Estación de Policía sorprendió apedreando el arbolado en la calle Guasabacoa, en días pasados. Los daños se han tasado en un peso moneda oficial.

Diligencias para el transporte de Tuberías

El Jefe del Negociado de Ingeniería Municipal está actuando para el embargo de ocho toneladas de tuberías por ferrocarril destinadas al Acueducto de Pinar del Río, donde ya tiene el contratista de las obras el equipo de bombeo.

Muchos residentes en Pinar del Río se han personado en Yamazarez, lugar en que Obras Públicas ejecuta con actividad los trabajos para el Nuevo Acueducto de que ha de ser dotada dicha capital.

ELIGIO NUEVA DIRECTIVA LA ASOC. DE AGENTES DE LA PROPIEDAD INDUSTRIAL

El pasado miércoles día 4 de los corrientes hubo de celebrarse en el local social que ocupa la «Asociación Cubana de Agentes Oficiales de la Propiedad Industrial» en la calle de Compostela No. 35, en esta capital, junta general para elegir la Directiva que representará y administrará los destinos de la Asociación en el presente año de 1939.

En dicho acto se acordó concederle un voto de gracias a la Directiva saliente compuesta por los señores Ingeniero Ricardo Moré, doctor Carlos Gárate Bru, Sr. Lorenzo S. Ruiz, y doctores Enrique Jova y Orlando Alonso Velasco, por la labor rendida durante su período de gobierno, ya que supieron e hicieron cumplir los fines que persigue la Asociación, como son, entre otros, mantener un alto concepto de la ética profesional y exigir a todos sus miembros el cumplimiento de los deberes que impone el ejercicio honrado de la profesión, así como establecer las más estrechas relaciones y promover las buena inteligencia entre sus miembros, recabando del Gobierno las mejoras necesarias en el servicio oficial de Marcas y Patentes en beneficio del Estado y de las clases industriales y mercantiles del país.

Acto seguido fué proclamada la nueva Directiva, que ha quedado integrada en la forma siguiente:

Presidente, Ing. Félix Rousseau; secretario, Dr. Orlando Alonso Velasco; tesorero, Sr. Lorenzo S. Ruiz. Vocales, Ing. Pablo J. Oliva y Dr. Carlos Martínez Vivó.

Con motivo de las sanciones morales invocadas por el Depto. de Estado, El Japón no podrá comprar aviones a E.U.

Aunque el problema del Japón no aparece mencionado en el informe rendido por la Junta de Municiones, se cree que el mismo iba dirigido solamente contra España y Japón

WASHINGTON, enero 10. (AP).— El Congreso ha sabido hoy que las «sanciones morales» invocadas por el departamento de Estado contra los países que bombardean las poblaciones civiles han cerrado al Japón toda probabilidad de adquirir aviones militares en este país.

Esta información está contenida en el informe anual de la Junta Nacional del control de municiones, que dice que el sistema de licencias de exportación de las municiones actualmente en vigor da al Gobierno una información completa y al día acerca de «las cantidades exactas de armas, municiones y efectos de guerra que salen del país de destino de cada embarque y la identidad de los exportadores».

El informe publica por vez primera una carta circular que el departamento de Estado envió el primero de julio a todos los fabricantes de aeroplanos pidiéndoles su cooperación para impedir que los aparatos lleguen a manos de las naciones cuyas fuerzas armadas bombardean a los civiles.

La Junta de Municiones dijo hoy al Congreso que todas las compañías con sólo una notable excepción» se conformaron a la política del Gobierno y que las solicitudes de licencias para embarques con destino a los países «virtualmente habían dejado de presentarse a la Secretaría de Estado.»

El nombre del Japón no aparece mencionado en el informe de la Junta, pero se cree que la orden del departamento de Estado iba dirigida solamente al Japón y a España.

A pesar de esto el Japón compró cerca de $9.000,000 en aeroplanos militares y accesorios en 1938, haciéndose los embarques antes de que ese país fuera colocado en la lista negra por bombardear a China.

La Junta da cuenta de que a pesar del rígido control de los embarques de armas y municiones por medio de las licencias, cuarenta aeroplanos llegaron a España el año pasado. Las circunstancias se están investigando actualmente por el departamento de Justicia.

Los aparatos fueron embarcados al Canadá, donde se falsificó la documentación en el sentido de que estaban destinados a Turquía, pero fueron enviados a Francia y de allí a la España roja.

El Embajador de la España soviética en México se menciona en el informe de la Junta de Municiones como autor por inducción de la violaciones de la neutralidad americana y el embargo de armas contra España.

El informe dice también que otros 22 aeroplanos fueron embarcados ilegalmente para la España roja en Veracruz, México, en diciembre de 1937.

DECLARACION QUE HACE LA ASOCIACION AVANCE DE LIBERTADORES

La Asociación Avance de Libertadores, compuesta de veteranos e hijos de veteranos de la independencia de Cuba, acordó, en su sesión celebrada el 8 de los corrientes, declarar: Que el problema actual de los libertadores es colectivo y no de grupos, y por esa circunstancia especial puesta de manifiesto a la faz del pueblo cubano, reclama de las autoridades de la nación una atención previa que dé por resultado dejar a salvo de la indigencia a los veteranos de la independencia, por estimar que es una indignidad para la nación el que sus libertadores se hallen en esa situación; restableciendo sus pensiones y pagándoles sus deudas hasta el límite posible lo segundo, como un principio de moral y como lo han hecho todas las naciones civilizadas del mundo.

—Por la Directiva de la sociedad: **Eduardo Mayea**, Presidente.—**Luis Romero Paz**, Secretario.

Absuelto Esteban Torres, matador de Bienvenido G. Vázquez al aceptarse la tesis legal de la defensa propia

Así lo sostuvo el defensor, lo aceptó el Fiscal y quedó admitido por el Tribunal que ordenó su inmediata libertad. Amnistiado un acusado de robo, al comprobarse que era hurto

En un juicio breve, celebrado ante la Sala Tercera de lo Criminal de la Audiencia, fué absuelto libremente Esteban Torres, matador de Bienvenido Gázquez, en la villa de Güira de Melena, en julio del pasado año. La absolución procedió por haber demostrado plenamente su defensor doctor Radio Cremata que había obrado en legítima defensa de su integridad física personal, al repeler por medio adecuado, la injustificada agresión de que fué objeto por parte del expresado Gázquez. Esteban Torres, para quien el Fiscal pedía catorce años, ocho meses y un día de reclusión, por homicidio pero que retiró la acusación practicadas las pruebas, fué puesto en libertad inmediatamente.

Otro juicio en la misma Sala Tercera que continuó y que se suspendió para seguirlo el día 19 del actual con la prueba testifical, fué el de la causa contra Sergio Yester por la muerte de José Manuel Losada Congil, juicio que ocupa la atención del expresado tribunal desde hace varios meses y que ha sufrido innumerables suspensiones. Lo defiende el doctor Carlos R. Menció.

El tercero juicio de esa propia Sala fué el de Rafael Serrano, por la muerte de su suegro Cándido Elejalde, en Alquízar; comenzó, celebrándose sólo la prueba de confesión, en la que el encausado alegó la legítima defensa. Se suspendió para seguirlo el día 18 en que comenzará la prueba testifical. Lo defiende el doctor Radio Cremata.

Otro juicio de interés celebrado en la Audiencia, Sala Segunda de lo Criminal, fué el del proceso contra Santos Inguanzo Murias, acusado de robo con violencia en una vidriera de tabacos y billetes de la Lotería en esta capital. El defensor doctor Ricardo Illá Vilaró, demostró que se trataba de un caso de hurto, comprendido en los beneficios de la ley de amnistía de 21 de diciembre último, interesando que se le aplicara; así lo aceptó el Ministerio Fiscal, representado por el doctor René Ferrán, quien modificó sus conclusiones en tal sentido, acordando el tribunal de conformidad y siendo Inguanzo puesto en libertad mediante providencia, y como es natural, exonerándosele del delito acusado.

Otros dos juicios mas merecen mención, uno en la Sala Primera y otro en la Segunda: el primero, contra Faustino de Jesús Echenique, acusado de graves ultrajes; comprobada su inocencia, fué absuelto y libertado, defendiéndolo el doctor Luis Delgado, letrado de oficio de la Auiencia; y el segundo contra Dorinda Campos, por disparo y lesiones, retirando el Fiscal y siendo absuelto, defendiéndolo el doctor Francisco M. Casado.

Informa la policía cómo su novio mató a la Sta. Ana Roja

Los padres se oponían a las relaciones de los jóvenes. El matador deseaba casarse

En el proceso que se instruye en el juzgado de instrucción de la sección quinta, contra el joven Gustavo Adolfo Viera Montes de Oca, avecindado en Jesús del Monte 1204, el cual, armado de un revólver dió muerte a tiros a su prometida Ana Rojas Manzini e hirió de gravedad a los padres de ella Joaquín Rojas y Dulce María Manzini, ha informado el subinspector de la Secreta, jefe del Buró de Homicidios, cuyo informe fué elevado por el comandante Menéndez, Jefe del Cuerpo, al referido Juzgado.

Dice el citado subinspector que Ana y Gustavo Adolfo mantenían relaciones amorosas, a las que se oponía el padre, por lo cual se suscitaron entre uno y otro violentas discusiones, obligando a Gustavo Adolfo a dejar de visitar el domicilio de su prometida y a verla sólo cuando ella salía a la calle, bien a la iglesia, bien a domicilio de unos familiares en Lawton. Esas entrevistas llegaron a oídos del padre que advirtió a la hija de no continuar las insistiendo en que los amores se dieran por terminados, y entonces Gustavo Adolfo escribió al señor Rojas pidiéndole que depusiera su actitud pues estaba resuelto a contraer matrimonio con la muchacha.

Así las cosas, y viendo el joven que el padre no cejaba en su oposición, concibió raptar a Ana, lo que se frustró por la presencia del padre, quien al advertir que llegaba a su casa Gustavo Adolfo con dichos propósitos lo conminó a que se marchara; esto ocurrió en la noche del 3 de diciembre del pasado año. Los dos hombres, frente a frente y resueltos cada uno a llevar a cabo sus propósitos, se enfrascaron en una dura discusión que degeneró en fuerte altercado, durante el cual Gustavo Adolfo esgrimió el revólver que llevaba debajo del saco, disparando contra el señor Rojas; Ana llegó en esos momentos corriendo al lugar del hecho, y fué alcanzada por uno de los disparos, que le produjeron heridas de tal gravedad que le causaron la muerte, y siendo herido también por esos disparos el repetido señor Rojas y la señora Manzini, que también acudió, y sosteniendo Viera una fuerte lucha con el joven Joaquín Rojas Manzini, hermano de Ana, contra el que también disparó sin alcanzarlo milagrosamente.

Acuerdos tomados por el Consejo de asuntos públicos

60 días de plazo para que los dueños de una planta, subsanen las deficiencias

El día 6 del actual celebró sesión el Consejo Central de Servicios Públicos, con asistencia del señor Francisco Gómez, Secretario de Comunicaciones, como presidente; del magistrado doctor Andrés Ma. Lasano y el ingeniero electricista catedrático de la Universidad Nacional, señor Luciano de Goicochea, ambos como vocales, y del señor Miguel Angel Cisneros y Govantes, Director de Servicios Públicos, como secretario.

Entre los acuerdos más importantes figuran: Aprobar el proyecto presentado por la Compañía Cubana de Electricidad en relación con una extensión de sus líneas para suministrar flúido eléctrico a la finca «La Rosa», en la carretera de San Francisco de Paula a Matanzas.

El Consejo acordó asimismo, en virtud de una ponencia del señor Luciano de Goicoechea, destacar 4 de los inspectores de Servicios Públicos que laboran en la Dirección de Inspección y Vigilancia a las órdenes del señor Director de Servicios Públicos, a fin de que se especialicen en los trabajos propios de esta última Dirección.

Por último, y visto lo justificado de las quejas en relación con el servicio que presta la planta eléctrica de Fomento y Báez, el Consejo acordó, a propuesta del vocal ingeniero Goicoechea, conceder un plazo improrrogable de sesenta días para que los propietarios de dichas plantas subsanen las deficiencias comprobadas.

UNA CASA DE MADERA ES DESTRUIDA POR EL FUEGO EN EL REPARTO MANTILLA

En una casa de madera situada en la calle de Longa esquina a Libertad, en el reparto Mantilla, residencia de Gertrudis Lombillo Lazo, se declaró un incendio en la tarde de ayer, destruyendo dicha vivienda en pocos momentos.

Las llamas se comunicaron por el fondo a la casa colindante, donde reside Jesús Martínez Larín, causándole algunos daños.

Al lugar del hecho acudió el material de incendios de la Estación de Jesús del Monte.

Al ocurrir el incendio, la señora Lombillo se hallaba ausente de su domicilio. Manifestó que no tenía asegurada la casa ni las pertenencias destruídas, no pudiendo apreciar el valor del daño. Cree que el fuego fué originado por una vela que dejó encendida en uno de los cuartos.

El capitán Montesinos, al mando de la Décima Cuarta Estación se personó allí desde los primeros momentos con el comandante Vega.

AUTOMOVILES CIRCULADOS

Por transitar con exceso de velocidad ayer, fueron circulados por la policía, los vehículos siguientes:

Primera Estación: ómnibus 1594, 864 y 374.

Quinta Estación: ómnibus 2518.

Séptima Estación: ómnibus 983, 1687, 10, 1711, 539, 1451 y auto 84 chapa oficial.

Décima Tercera Estación: 25763, 17160, 65,507, ómnibus 284, 678, 231 y 135.

EL DIA 28 SERA INAUGURADO EN LA CAMARA MUNICIPAL EL GRAN CAMPEONATO DE AJEDREZ

150,000 volúmenes podrán ser colocados en el edificio de la Biblioteca Municipal en proyecto. Mañana se pagarán a los médicos y empleados de los hospitales del Municipio

La Comisión organizadora del homenaje municipal que debía rendirse en el día de hoy a la memoria del insigne patricio portorriqueño don Eugenio María de Hostos, al conmemorarse el centenario de su natalicio, resolvió anoche posponer las fiestas para el día 18 de los corrientes, toda vez que la mayoría de sus miembros se encuentran participando en el Congreso de Arte Cubano que se celebra actualmente en Santiago de Cuba.

Como ya publicamos oportunamente, el homenaje consistirá en una velada y en la distribución gratuita de un tomo, editado por el Municipio, que contiene los mejores trabajos de Hostos, prologados por el señor Lino D-Ou. También se develará un cuadro de Hostos original del pintor Caravia.

El 28 se Inaugura el Congreso de Ajedrez.

La Federación Cubana de Ajedrez, acaba de solicitar de la Alcaldía se le cedan los salones de recepción y sesiones de la Cámara Municipal a fin de celebrar en ellos, los días 28 y 29 de los corrientes, el Segundo Congreso Nacional de Ajedrez.

Los solicitantes esperan que el Mayor de la Ciudad, doctor Antonio Beruff Mendieta, les haga el honor de presidir la sesión de apertura, en la que serán distribuídos los premios donados por la Municipalidad a los vencedores del reciente Torneo Municipal Amateur de dicho juego ciencia.

Dichos premios consisten en medallas de oro, plata y bronce para los triunfadores de cada categoría y en cuatro copas de plata para los clubs respectivos.

Sin firmar el Decreto de las fiestas de Febrero.

Todavía el Alcalde de la Habana, doctor Antonio Beruff Mendieta, no ha firmado el decreto relativo a las Fiestas de Febrero que organiza la Municipalidad en coincidencia con las tradicionales de Carnaval.

Es posible, sin embargo, que la fecha inaugural sea el cinco de dicho mes.

—Pronto informaremos detalladamente —nos dijo ayer el Jefe de Turismo Municipal, señor Manuel Hierro.

Falta un ejemplar del Diario de Sesiones del Congreso Municipal.

En la Administración local se están recibiendo muchas solicitudes del extranjero, suscritas por personas interesadas en poseer ejemplares del noveno número del «Diario de Sesiones» del pasado Congreso Panamericano de Municipios.

El Secretario Viamontes no ha podido, sin embargo, complacer a los peticionarios, por cuanto el citado número no está impreso aún, por no haber facilitado el Secretario General de aquella asamblea, doctor Gustavo Gutiérrez, los oportunos documentos al señor Francisco Meluzá Otero, director del referido «Diario».

Por el mismo motivo, no se ha impreso ni repartido aún el Acta Final del Congreso. Conste así.

Ciento cincuenta mil volúmenes en la nueva biblioteca.

En la Municipalidad se informó hoy, por el Departamento de Cultura, que en el edificio en proyecto para la Biblioteca Municipal podrían alojarse perfectamente ciento cincuenta mil volúmenes.

Además, en las tres salas de lectura, hallarán cómoda cabida unos quinientos lectores.

Posiblemente el edificio conste de solo tres plantas, pero su edificación será siempre en el centro del Parque de Trillo.

Por la apertura de un tramo de la calle de Pocito

Un distinguido comerciante de esta plaza, el señor Segundo Casteleiro, ha solicitado de la Alcaldía la apertura de la calle Pocito, tramo comprendido entre las de Soledad y Castillejo, en el Reparto Jibacoa.

Entre los fundamentos aportados por el peticionario, figura el de que al aprobarse el plano general del Reparto «Jibacoa», en 18 de agosto de 1854 y 12 de mayo de 1884, se estipuló que todas las calles trazadas debían ser abiertas inmediatamente, obligación que ha quedado incumplida en lo que a la de Pocito respecta.

Fianzas canceladas.

La Compañía London Surety, ha comunicado a la Alcaldía haber cancelado las fianzas de $1,000 prestadas por cada uno de los Interventores de Impuestos Municipales, Pedro González y Felipe Leal, a fin de que cesen las responsabilidades que pudieran sobrevenirle por la actuación de esos empleados honorarios, a partir de esta fecha.

Se ha tomado buena nota de ello.

Solicitó la Audiencia datos de la Havana Docks.

La Audiencia de La Habana, se ha dirigido al señor Alcalde, interesándole el envío de datos y antecedentes administrativos relacionados con el recurso contencioso establecido por la entidad Havana Docks Corporation, contra resolución que obliga a dicha compañía a pagar impuesto territorial por el arrendamiento de los muelles de Santa Clara, Machina y San Francisco.

El Secretario Viamontes se encargará de informar.

Magnífica recaudación por fincas urbanas

Según los datos oficiales expedidos por la Contaduría del Acueducto de Albear, durante los diez primeros días de plazo voluntario para el pago de la contribución por concepto del cuarto trimestre de plumas de agua y metros contadores de la Habana y el Vedado, se recaudó la importante cantidad de $301,049.92, contra la suma de $299,538.73 en igual período del pasado trimestre, lo que arroja un aumento en este último, de $1,511,19.

Esa magnífica recaudación de $301,538.73 obtenida con la bonificación del cinco por ciento, demuestra la cooperación que prestan al Municipio de la Habana los propietarios de fincas urbanas, que han concurrido a pagar más de la mitad del cargo puesto al cobro en sólo diez días.

Nuevos pagos a la burocracia

Los pagos ordenados ayer por el señor Alcalde y cursados por la Contaduría Municipal, en su mayoría correspondientes a sueldos del pasado mes de diciembre, fueron los siguientes.

Una nominilla de la Sección de Arquitectura por $50.00; jornales del balneario infantil $60.00; jornales de los talleres de los fosos, $2,673.85; jornales por Presupuesto Extraordinario, $514.20; jornales de Administración $55.50; jornales de los Talleres del Depósito, $30.00 y otros jornales por $33.32.

Solamente faltan por liquidar las nóminas de los Hospitales de Infancia, Maternidad y «Freyre de Andrade» y Casas de Socorro, que seguramente serán abonadas antes del jueves, teniéndose en cuenta las importantes recaudaciones que se están obteniendo por plumas de agua.

Recaudación Municipal

La recaudación obtenida en la Tesorería Municipal el día 9 del actual, según la nota oficial facilitada por la Contaduría, fué como sigue:

Por Ejercicio Corriente: $25.984.16; por Ampliación, $1.326.96; por Resultas, $1,261.70; para el Consejo Provincial, $5,131.59; y por Plumas de Agua, $47,246.86.

Aplica la Audiencia la amnistía a varios reos que extinguían condena en el Presidio Modelo de I. Pinos

Uno sólo es libertado, porque otros tres no han extinguido todavía la condena de acuerdo con la citada ley. Pendiente del Supremo el conocimiento de varios delitos de Urgencia

La Sola Quinta de lo Criminal de la Audiencia aplicó ayer los beneficios de la ley de amnistía de 21 de diciembre último a los reos que extinguían condena en el Presidio Modelo, Eulogio Rodríguez Flores, en causa por hurto, detención ilegal y quebrantamiento de condena, siendo puesto en libertad; y Lorenzo Carrillo Cruz, Florentino Hernández Rodríguez y Santiago Pérez Alfonso, los cuales no fueron libertados porque a pesar de la rebaja de condena que se les hizo, de conformidad con dicha amnistía aún tienen que extinguirla más tiempo en cuanto al citado quebrantamiento de condena. Se trata de los cuatro penados que se fugaron del referido Presidio en el año 1935, donde cumplían condena, hurtando varias pertenencias del establecimiento citado y deteniendo ilegalmente al también recluso Serafín González, al que obligaron a seguirlos hasta que él pudo librarse de ellos. Los repetidos penados lograron apoderarse de un bote en Isla de Pinos y trasladarse a la costa Sur de la Habana, donde fueron apresados.

Los casos de armas sin licencia son del Correccional

En una cuestión de competencia surgida entre la Sala Quinta de lo Criminal de la Audiencia, en funciones de Urgencia, y el Juzgado Correccional de Regla, el Tribunal Supremo ha resuelto que es de la competencia del Correccional el conocimiento de los casos de tenencia de arma sin licencia, no teniendo, pues, Urgencia que conocer de esos asuntos, como lo sostuvo la expresada Sala Quinta. Pero queda aun por resolver, según nuestras noticias, diversos delitos que eran de la competencia del repetido Tribunal de Urgencia, y el cual, a virtud del Código de Defensa Social, lo envió a los Juzgados y Tribunales correspondientes, por estimar que no le competen a partir de la vigencia del expresado Código. Oportunamente informaremos lo que se resuelva por el Tribunal Supremo.

El próximo almuerzo de los abogados

Para el día 20 de los corrientes, viernes, está señalado el décimo tercer almuerzo que ofrece el Colegio de Abogados a sus miembros, para motivo de confraternidad profesional. Será en el Hotel Florida, como los anteriores celebrados, a las doce y media de la tarde, y al sólo anuncio del mismo se han recibido innumerables adhesiones en las oficinas del Colegio, a cargo del señor Manuel Astorga. Oportunamente nos ocuparemos de los detalles del simpático acto.

LOS NACIMIENTOS Y LAS DEFUNCIONES

CIENFUEGOS, enero 10. DIARIO. Habana.—Según datos obtenidos en los Juzgados Municipales del Este y Oeste de esta ciudad, durante el pasado año hubo 2155 nacimientos y 1079 defunciones y 415 matrimonios.

Sigue mejorando el niño Alberto Soriano, vecino de Cruces, que ingresó en el hospital de emergencia, debido a las heridas que sufrió en dicho pueblo ayer, durante el tiroteo sostenido por la fuerza pública con varios forajidos que trataron de rescatar a otros malhechores que eran traídos a esta ciudad custodiados por el Ejército y de cuyo hecho informamos oportunamente.

El asiático José Choy, comerciante, establecido en Santa Clara y Cristina, en esta ciudad, denunció a la policía que, sujetos hasta ahora desconocidos, le robaron mercancías y fracciones de los billetes 15301 y 14645 del próximo sorteo de la Lotería Nacional del 12 de los corrientes, así como efectivo. La policía investiga para dar con los autores—GARCIA, Corresponsal.

LESIONADOS CASUALES

Al caerse en sus respectivos domicilios, se ocasionaron lesiones de carácter grave, Celia Planas Cao, vecina de San Miguel 614 y Ulises Beato Blanco, de Neptuno 562.

Fallece una criada al serle aplicado suero antitetánico

La noche anterior un perro le había causado lesiones. Parece que le dió un síncope

Mary Scoot Hemmings, natural de Jamaica, de 40 años de edad, sirvienta y vecina del cuarto piso de la casa Consulado número 9, falleció ayer de modo misterioso, después de haber sido inyectada con suero antitetánico por el doctor Enrique Figares, residente en Genios número 163.

Mary Scoot trabajaba a las órdenes del señor José F. Campillo, vecino de la casa Consulado número 9, y estaba al cuidado de sus pertenencias, debido a que su patrón se halla curándose en una clínica situada en el Vedado.

Campillo posee un perro de regular tamaño que era atendido por Mary Scoot y parece que el día anterior el animal mordió a la doméstica, causándole lesiones de carácter leve, las que fueron curadas por el doctor José Iglesias, compañero de consultorio del doctor Figares.

Una vez asistida Mary Scoot por el doctor Iglesias, éste indicó a la paciente que se pusiera suero para inmunizarla contra la hidrofobia, inyección que fué suministrada por Figares, en su consultorio, ayer mismo.

Poco después la sirvienta regresó a su domicilio y penetró en su apartamento, pero aun no habían pasado dos minutos cuando el encargado del edificio, Valentín Saro, tocó a la puerta de la habitación, sin que recibiera contestación alguna, por lo que temeroso de que hubiera sucedido algo anormal a la criada, solicitó el auxilio de un vigilante, penetrando ambos en el apartamento, advirtiendo que Mary Scoot se encontraba tirada sobre un diván y sin conocimiento.

Acto seguido el encargado Saro requirió la presencia de los doctores Iglesias y Figares, quienes, al reconocer a Mary Scoot, comprobaron que era cadáver, por lo que el doctor Figares certificó que la muerte se debía a un síncope.

El sargento Santiago Torres, de la Tercera Estación, que se constituyó en la casa, ocupó un carnet de extranjero a nombre de la fallecida y un certificado, expedido por el doctor Zenón Zamora, donde éste hace constar que había dado de alta el día 7 de octubre de 1938, a Mary Scoot, quien se encontraba recluída en el Hospital de Dementes de Mazorra.

La policía dispuso la remisión al Gabinete Bactereológico del perro, para su examen.

El cadáver de la sirvienta fué entregado al señor Campillo, con la obligación de presentarlo en la mañana de hoy al Necrocomio para su autopsia.

Amenazas de muerte

Julio Mon Díaz, de 27 años, vecino de San Isidro número 64, fué detenido ayer, por acusarlo José Méndez Torras, de 73 años, y vecino de Picota número 253, de haberle amenazado de muerte, por disgustos que tuvo con su familia.

El detenido negó los cargos.

Un procesado

El Juez de Instrucción de la Segunda, dictó auto de procesamiento contra Benito Vega Delgado, señalándosele fianza de 500 pesos, por un delito de estafa.

M.E.C.D. 2016

EL GOBIERNO ATENDERA LOS PROBLEMAS SANITARIOS, PARA LO QUE DISPONDRA DE CREDITOS NECESARIO

DURANTE LA SESION DE HOY DEL CONSEJO, EL DR. COSTALES INFORMARA DE LA SITUACION

No hay temor a alarma de ninguna clase, pero es necesario combatir distintos pequeños brotes de Fiebre Tifoidea que se registran en varias poblaciones. Diez casas clausuradas

Durante las últimas 24 horas el doctor Manuel Costales Latatú, secretario de Sanidad y Beneficencia, ha compilado todos los antecedentes relacionados con los brotes de Fiebre Tifoidea que se registran en estos momentos en Santiago de las Vegas, Guane y la propia Habana, con el propósito de llevarlos a la sesión que hoy ha de celebrar el Presidente de la República con sus secretarios de Despacho.

Aunque se guarda completa reserva de lo que tratará el doctor Costales con el Jefe del Estado y sus compañeros de Gabinete, sabemos no obstante, que mostrará la verdadera situación de ese problema epidemiológico que, aunque no alarmante, es necesario combatir con los recursos de que carece, pues la Secretaría de Hacienda no sitúa los créditos presupuestos para tales atenciones.

Además, también afronta el Departamento otro grave problema: el de la atención de los enfermos pobres en los hospitales. En nuestra última edición dimos cuenta de que carecen de medicinas y alimentos los pobres recluídos en los centros benéficos de Baracoa, Colón, Jovellanos y Sancti Spíritus.

Los observadores sanitarios se muestran optimistas en cuanto a la atención que ha de prestar el Jefe del Estado a los distintos problemas que ha de plantear hoy el Jefe de la Sanidad, dando las órdenes oportunas al secretario de Hacienda para que, urgentemente, sitúe los fondos necesarios para las atenciones expresadas, llevando la tranquilidad, nuevamente, a los habitantes de los términos municipales afectados por la Fiebre Tifoidea.

Piden un crédito a la Junta de Sanidad

El secretario de Sanidad, por carecer de recursos para prestar la debida atención al término municipal de Santiago de las Vegas, donde existe un brote de Fiebre Tifoidea, se ha dirigido a la Junta Nacional del ramo solicitando de la misma un crédito de doscientos pesos para destinarlo al saneamiento de aquella población.

En Santiago de las Vegas, según comunica el jefe local de Sanidad, se han registrado, en total, solamente nueve casos con una defunción.

Diez casas clausuradas, habitadas

El jefe local de Sanidad de Cienfuegos ha comunicado a la superioridad que ha podido comprobar que en las diez casas situadas en Santa Clara y Cid, clausuradas por el Departamento, por sus malas condiciones higiénicas, se encuentran residiendo más de cuarenta personas, muchas de las cuales se hacen pasar como indigentes, pudiendo pagar alquiler en otro lugar.

Suspende su funcionamiento un acueducto

El jefe local de Sanidad de Carlo. Rojas, en escrito dirigido al director del Ramo, comunica que ha comprobado, en el curso de sus investigaciones, que la empresa propietaria del acueducto local no hará funcionar el mismo en tiempo indefinido, pues hasta la Compañía Cubana de Electricidad le ha suprimido el flúido por falta de pago.

Con tal motivo el citado jefe local se ha visto precisado a autorizar a muchos vecinos a utilizar pozos que se hallan clausurados, cuyas aguas son potables.

De la actitud asumida por la compañía concesionaria del acueducto, el director de Sanidad dará cuenta a la Junta Superior del Ramo, que fué la que lo autorizó y declaró de uso obligatorio.

Acuerdos de la Junta Nacional de Sanidad

Discutió ampliamente ayer la Junta Nacional de Sanidad durante su sesión extraordinaria, una Ponencia sobre el proyecto de articulado para el Capítulo II de las Nuevas Ordenanzas Sanitarias que se refiere a los alimentos cárneos.

Aprobó la Junta, a solicitud del secretario del Ramo, doctor Costales, como dejamos expuesto más arriba, un crédito de trescientos pesos, con cargo al Fondo de Epidemias, para combatir el brote de tifoidea que se registra en Santiago de las Vegas.

Acto seguido pasaron a Ponencias los siguientes asuntos: petición de permiso de la Secretaría de Agricultura para importar de Norteamérica semillas de cáñamo para la Estación Experimental Argonómica, de acuerdo con el artículo 66 del Marihuana Tax Act. de 1937; expediente sobre legalización de la Tenería situada en el kilómetro 4, de la carretera de Habana-Guanabacoa, y proyecto de fábrica de leche condensada en Sancti Spíritus.

La reconstrucción de hospitales

A su regreso de Oriente, el ingeniero Rogelio Callava, de la Dirección de Ingeniería Sanitaria Nacional, celebró una extensa conferencia co el doctor Costales, a quien informó del curso de las obras de reconstrucción que se llevan a cabo en el Hospital Civil de Holguín.

Agregó el ingeniero Callava que el coronel Batista, que estuvo recientemente en esa ciudad, al conocer que hacían falta uno streinta y seis mil pesos para terminar la reconstrucción total del hospital de Holguín, anunció que interpondría su influencia para obtener del Gobierno la concesión de ese crédito, así como 2,500 pesos para equipar con aire acondicionado y materiales la nueva Sala de Operaciones y otros 2,500 pesos para la adaptación de un autoclave para terminar la sinstalaciones del Departamento de Esterilización.

Aprovechó el ingeniero sanitario la presencia en Holguín del secretario de Obras Públicas, para rogarle transfiriera al secretario de Sanidad el crédito de veinte mil pesos para la ampliación del Hospital Civil Flor de Caridad, de Banes, crédito que figura en el presupuesto de aquel Departamento y con el que se tiene proyectado construir una planta alta que se destinará a Sala de Maternidad e Infancia.

Lesionados por perros

Durante las últimas veinticuatro horas nueve vecinos de esta Capital han sido lesionados por perros. Se nombran: Raúl Garcerán, de Fernandina 54; Raúl Garcerán Hernández, de Manrique 709; Luis Sánchez, de E. número 8, Vedado; Manuel Cisneros, de Egido 95; Lydia Valdés, de Manrique 311; Francisco Javier, de San Miguel 110; Rafael Suárez, de Condesa 203; Rolando Sevanes, de Corrales 404; y María Villarrabide, de 12 y Zapata, Vedado.

El Primer Congreso Cubano de Arte

Excursión animada que despierta entusiasmos como si fuese política

La Estación Terminal hervía en público heterogéneo. Damas distinguidas, artistas bohemios; pintores, profesores de la Banda Municipal, periodistas... y familiares de todos que acudieron a despedir a los excursionistas.

Convoy de catorce vagones, pocas veces se han dado tan númerosos grupos de artistas reunidos en gran armonía, confraternizando los vanguardistas puramente estéticos, los izquierdistas que aspiran a aplicar su arte a la política, los artistas clásicos sin otra orientación (en Cuba no los hay que hagan política de derecha)... todos orientados por el espíritu que Joaquín Rodríguez Lanza, César Rodríguez Expósito y doctor Antonio González López, Presidente, vice y secretario General, respectivamente imprimieron a este Congreso: «Por el Arte y por la Cultura».

Llegó puntualmente al andén el doctor Aurelio Fernández Concheso, Secretario de Educación, gracias a cuya clara visión y decidido entusiasmo pudo llevarse a cabo tan brillante reunión de representativos de las principales entidades artístico-culturales de la República, poniendo a colaborar en el éxito la maquianaria burocrática de la Secretaría y dedicando el dinero necesario para los enormes gastos imprescindibles que significa el movilizar tal contingente de personas, traslado de cuadros y esculturas, impresión de catálogos y folletos etc. La Dirección de Cultura de la Secretaría —Chacón y Calvo, Suárez Solís, Alberto Bolet, Rita Longa, Romerio Arciaga...— actuó con eficacia y celo. Humberto Castañeda, el hombre destinado a pagar las cuentas, no cesa de echar números y de resistir peticiones con sonrisas diplomática.

Apenas puesto el tren en marcha el doctor Concheso abandonó su carro especial, recorriendo todos los vagones para saludar uno por uno a los viajeros, interesándose en saber si estaban satisfechos y bien atendidos. Este gesto de cortesía del doctor Concheso fué muy apreciado por todos.

El tren entero era una fiesta, convivio de personas bien educadas, hubo chistes, bromas, y hasta discusiones, sin que se registrase el más mínimo incidente desagradable.

La llegada a Matanzas —once de la noche ¿quién piensa en dormir?— fué la primera sorpresa. Una banda de música en la estación; comisión del Club de Leones; autoridades escolares de la Provincia, con el Superintendente, señor Pino... Se incorporaron allí nuevos delegados al Congreso.

La llegada a Camagüey, a las 10 de la mañana, sorprendió a algunos durmiendo todavía... Las marciales notas de una marcha que ejecutaba la Banda Municipal, descansaron los oídos y los nervios del «traqueteo» peculiar del tren. Recibieron a los excursionistas en el andén el Alcalde Municipal, señor Francisco Don Rodríguez; el señor Desiderio Sánchez Valero, teniente coronel Jefe del Distrito Militar. En el Hotel Plaza le fué ofrecido un desayuno de Honor al Secretario de Educación y acompañantes. La señora Clemencia Pichardo, Superintendente Provincial de Escuelas, en representación del magisterio camagüeyano, y en compañía de varias alumnas de las Escuelas Públicas obsequiaron con un gran ramo de flores a la señora Zoila Mulet de Fernández Concheso. El Alcalde Municipal pronunció algunas palabras de bienvenida. La Banda Municipal amenizó el acto. Presentó también sus resectos al Secretario, adhiriéndose a la excursión, Hilario Lamadrid, teniente Jefe de Misión Educativa, en representación de las Misiones Cívico Militares de la Provincia de Camagüey.

Dado el número de Delegados que debía incorporarse al tren excursionista en Camagüey, fué necesario agregar un carro más al convoy.

A pesar de haberse concedido una hora a los excursionistas para recorrer la ciudad, hubo «corre-corre» para colgarse del último vagón del tren en marcha. Boada, Caravia y Robainas demostraron sus capacidades maratónicas. Peor les fué a Ichaso, Lillian Mederos de Baralt, Carmen de Pazos, Galiano (Jefe de Personal y Bienes de Educación) y su esposa, el puntualísimo y fino doctor Luis Baralt, quienes tuvieron que alquilar un auto, lanzándose en competencia de velocidad con el tren, alcánzándolo en «Martí», donde hicieron señales ruidosas hasta lograr detenerlo, pues no tenía parada oficial allí.

Al llegar a la Capital de Oriente, los excursionistas fueron recibidos por numerosas personas encabezadas por el bien querido Gobernador, doctor Angel Pérez André; el Alcalde Municipal doctor Juan F. Castellví; el presidente del Ayuntamiento, señor Manuel Rivera Lozano; varios Concejales, el presidente de la Asociación de Pintores y Escultores de Santiago de Cuba, señor Eligio Bravo Calzado, y elementos distinguidos de la sociedad santiaguera. La Banda Municipal de Santiago ejecutó alegres piezas de su repertorio situada en el andén de la estación. El doctor Concheso y su esposa están hospedados en el Gobierno Provincial.

Los automóviles, marcados con nombres de los hoteles, esperaban a los excursionistas, quienes desde antes de la llegada tenían ya designado su alojamiento. Instalado cada cual, una sorpresa unánime: agua caliente y fría en los baños. La delicia de reparar el cansancio con una buena ducha demoró la comida y por ende la llegada al palacio del Gobierno Provincial.

De acuerdo con el programa confeccionado para el Primer Congreso Cubano de Arte, se procedió a la elección del Presidente del mismo. El tema merece crónica aparte. Baste por hoy dejar consignado que la organización ha sido perfecta, y que los santiagueros se han comportado como siempre: hospitalarios, gentiles y obsequiosos.

A. M.

Que habrá bofetadas entre los gallegos, eso es arcaico; y no por los colores de la bandera, en el Centro, sino por las acuarelas de Giménez Niebla, andaluz por parte de la familia, pero gallego por la parte mayor de su vida, pasada «n-a terra meiga».

Y va a haber bofetadas en el Casino Español, que es donde Giménez Niebla abrirá su exposición de maravillosas acuarelas, mañana, de nueve a once de la noche.

Porque, en cuanto los gallegos pudientes vean los poemas de la tierra, interpretados por esos pinceles, que más que pintar parece que esmaltan, todos van a querer cuadros de ese gran artista, y no van a alcanzar. Y habrá bofetadas.

Lo cual será un síntoma de altísima cultura. Porque, hasta que no se armen broncas por las obras de arte, no podremos decir que estamos civilizados.

Quiere esto decir que mañana, en cuanto acabe uno de comer, tomar café, y encender el inevitable y sabroso tabaco «Partagás» (y nada más) ¡al Casino Español de la Habana!, a ver las pinturas de ese mago del color que se llama Giménez Niebla, antes que se acaben. Porque habrá bofetadas. Así que vaya usted a coger la suya.

Esta noticia, puede decirse que fué cogida al vuelo: que ayer llegaron a la Habana cuarenta aviones, seis de ellos piloteados por damas norteamericanas, que, desde luego, no se puede decir que sean «pilotos», sino «pilotas»; no «ases», sino asas».

Y viéndolas volar, ¡teníamos un miedo de que fueran a caer en algún edificio Porque hubiéramos tenido que decir, que la pilota está en el tejado.

«El Encanto» está ofreciendo su Departamento de Toldos, para las personas que quieran renovar los suyos al comienzo del año, como es costumbre en los hogares confortables. Claro está que «El Encanto», con ese ofrecimiento, lo que desea es que todo el mundo, renovando los toldos, entre en el año nuevo ¡con buena «sombra»!

El ilustre crítico español, José Francés, registra «la maestría técnica, el buen gusto y la delicadeza colorista» de Giménez Niebla pero esos colores mágicos de las acuarelas del maestro andaluz, ganado por el alma gallega, no son nada: pa colores, los que saca la vergüenza a la cara, cuando un gran artista no encuentra a su público capacitado de entenderle.

Y ya que hablamos de los maravillosos colores de Giménez Niebla, conste que también son preciosos los del «Almacén Martínez», de Muralla 4, esquina a Villegas. Los terciopelos de seda, los crepés diagonal; los paños de fantasía y a cuadros... En fin, que son otra exposición para las damas, aunque los más expuestos son los caballeros.

Tiene Giménez Niebla estampas de tipos y costumbres gallegos, que son un portento de dibujo, color y espiritualidad. Hay una garrida moza gallega, fresca y gordita, con un cesto de sardinas también gorditas y frescas, que están como para comérselas. Vamos, como para un banquete completo, de carne y pescao.

El drama ocurrió en uno de los establecimientos de «El Gallo», no sé si en Monte 313, 613, 713, Manzana de Gómez, Belascoaín y San Miguel, Camagüey, Cienfuegos o Santiago: en uno. Que se llevaba un «flus» un señor, le detuvieron y dijo que era un caballero. Y, es lo que dirá el hombre: Como los trajes son para caballeros...

Ya lo dijo Hans, el crítico español, hablando de las acuarelas de Giménez Niebla: «Llaman la atención por su fuerza expresiva.» Como que hay, entre sus cuadros, uno de un viejo gallego encendiendo una pipa, que no digo que está hablando, porque a lo mejor no sabe hablar: pero «falar», fala. Y como es «marinheiro», fala la mar.

Así que ya saben: mañana por la noche, en cuanto acaben de cenar y con el último sorbo de café enciendan el tabaco «Partagás» (y nada más) se van al Casino Español de la Habana, a la inauguración de las acuarelas de Giménez Niebla, sacan una tarjeta, la colocan en un cuadro y dan la última chupada al «Partagás». Y nada más.

Y si durante el día no han podido llamar por teléfono a nuestra Administración, para que Aristigueta les visite, ya saben dónde pueden verle mientras dure la exposición de Giménez Niebla: en el Casino Español emborrachándose de color y de línea con las acuarelas y echando el ojo a algún cuadro con que avalorar su colección.

Porque, es que la pintura de ese maestro, arroba. Mas conste que arroba, pero no pesa.

Así que, hasta mañana, en la Exposición de Giménez Niebla.

JOTA ARIS

La asamblea obrera se efectuará en La Habana el día 22

En la Secretaría del Trabajo se sabe que existe mucho interés por el Congreso Nacional de Trabajadores, que se celebrará durante los días últimos del mes actual en esta capital, pues las organizaciones obreras desean llevar al mismo sus problemas, y todos aquellos que consideren necesario abordar en beneficio del proletariado.

Los altos funcionarios de la Secretaría del Trabajo, estiman que los trabajadores deben reclamar del poder legislativo las leyes pendientes, entre las cuales se halla una, reorganizando la del transporte.

Protesta contra un Admor. de ómnibus

En la Dirección General del Trabajo, se supo ayer que numerosos obreros del transporte se reunieron para protestar de los procedimientos implantados por el señor Amado León, administrador-propietario de la Ruta 58 de los Omnibus Aliados, quien ha desplazado a 45 trabajadores, por haber reclamado éstos aumento de salarios—según han informado en la Secretaría del Trabajo—y por tal motivo celebraron una asamblea con la finalidad de exigir la reposición de esos obreros y el aumento reclamado.

Ordenan investigar el cierre de una industria

La Secretaría del Trabajo se propone nombrar un Delegado para que se traslade a la ciudad de Cárdenas, a fin de que investigue por qué ha cerrado la fábrica de sogas de henequén que allí existía, quedando sin trabajo cerca de cincuenta obreros.

Posible aumento por Maternidad

Por el Presidente y altos funcionarios de la Junta Central de Maternidad, se está estudiando la posibilidad de aumentar los donativos a las mujeres parturientas, esposas o compañeras de obreros, dado las recaudaciones que cada día se obtienen por concepto del seguro de maternidad.

Los que pagan por Maternidad

Por la Delegación Provincial de Salud y Maternidad de la Habana, se ha informado que hasta el pasado día 31 de diciembre del año que finalizó, 12,543 contribuyentes hacían sus aportaciones mensuales al fondo de Maternidad.

Durante ese mismo mes de diciembre, en las ventanillas de cobros de la Delegación de Salud y Maternidad de la Habana, se efectuaron 11,933 operaciones de cobro.

En defensa y protección del libro Cubano

(CREACION DE LA IMPRENTA NACIONAL Y DEL INSTITUTO DEL LIBRO CUBANO)

Nuestro distinguido compañero de Redacción Ernesto Fernández Arrondo, delegado por el Liceo de Güines al Primer Congreso de Arte que está celebrándose en Santiago de Cuba, presentó ante el mismo, y fué aprobada, una moción que tituló «En defensa del libro cubano», en la que aboga al mismo tiempo por la «Creación de la imprenta nacional» y del Instituto del Libro Cubano».

Por el interés que reviste, por la trascendencia que tiene en el campo de nuestra cultura esta iniciativa del gran poeta y compañero estimadísimo, reproducimos a continuación las cuartillas escritas por él sobre el citado tema:

AL CONGRESO NACIONAL DE ARTE

Uno de los problemas que requieren más urgente y amoroso estudio—y solución práctica—en los planos de cultura nacional, es el del libro cubano. Defensa y protección del libro llamaríamos al tema si fuera nuestro propósito mantener una tesis cerrada señalando medidas concretas, que deben tomarse por el gobierno y los Poderes del Estado hasta llegar a tan hermosa finalidad. Pero tanto por el tácito reconocimiento que hacemos de la complejidad del asunto como por las brillantes sugerencias que han de aportar las ilustres mentalidades con que este Congreso se honra, preferimos reducir nuestro tema a una sucinta exposición de líneas generales que sólo han de servir para fijar, sobre las que sean escogidas como propicias, el dictamen definitivo de la Asamblea viabilizador, por consiguiente, de la legislación que el problema requiere.

Es obvio anotar que si el hombre de letras cubano, en cualquiera de las ramas del saber, el arte y la cultura, no produce en una mayor cantidad que la que aparece en las estadísticas de nuestra bibliografía, se debe, en la mayoría de los casos—por no decir en lo absoluto—a las profundas dificultades económicas que tiene que salvar para ver editado su libro. Tales obstáculos han de reflejarse perennemente y en forma negativa en su estímulo de escritor que si bien no aspira a que la obra le ofrezca pingües retribuciones materiales al menos le brinde la obra, al salir ya impresa hacia las manos del público, la inefable satisfacción que todo autor experimenta al contemplar convertido en libro el entrañable fruto de sus afanes y desvelos.

Esto, en cuanto al libro que no alcanza las prensas.

En otros casos, la producción logra llegar a la imprenta en virtud de inconcebibles esfuerzos y privaciones pecuniarios que el autor realiza para cubrir el costo casi siempre prohibitivo de una exigua tirada. Mil ejemplares—rara vez dos mil—regresan a manos del escritor, que realmente no sabe qué hacer con su libro convertido ya en mercancía. Dejará media docena de lotes de cinco o diez ejemplares en los escaparates de las librerías amigas y el resto lo regalará a diestro y siniestro, graciosamente, en un estragado comercio de rimbombantes dedicatorias, si es que la amistad o la influencia partidarista no le consiguen en algunos organismos del Estado o la municipaldiad un pequeño apoyo monetario obtenido de las precarias consignaciones que para tales compras figuran en sus presupuestos.

Tan penoso resulta para nuestra cultura como para nuestro nombre en el exterior, el caso del libro que no logró editarse impedido por los abismos económicos que le salieron al paso, como el del libro que sin protección oficial queda aprisionado, ignorado casi, en la estrecha órbita de los amigos y compañeros del autor. Ambas facetas del proceso anulan, en primer término, el afán de trabajo, de ahincada superación sin los cuales el escritor no pasa de ser un mero contemplativo de sus pensamientos, una actitud extática e indolente frente a su panorama interior cuya riqueza intrínseca verá diluirse a diario en el marco gris de su resignada impotencia.

II

Facilitar la producción editorial, ampararla, protegerla y abrirle mercado adquisitivo en los demás pueblos, es uno de los deberes inexcusables del Estado moderno en un arduoroso y legítimo anhelo de predominio.

III

La adopción por el Congreso de la República de una ley creando la Imprenta Nacional se traduciría, a nuestro juicio, en el paso más en firme hacia la protección, defensa y divulgación del libro cubano, haciendo recaer en el autor cuantos beneficios puedan derivarse de la venta del mismo tanto en la isla como en el extranjero.

Aparte de las actividades inherentes a su condición, la Imprenta Nacional, regida, en cuanto a la edición de libros, por un organismo ejecutivo que ha de ser señalado por el Reglamento complementario de tal legislación, publicará cada año aquellas obras que en el concepto de la referida Comisión sean merecedoras de su venta y se divulgue. El número de libros a publicarse estará en relación directa con la capacidad de labor y las mayores posibilidades editoriales de la imprenta creada.

La aludida Comisión, que llamaremos en principio «Instituto del Libro Cubano», cuyas facultades y procedimiento serán establecidos en los preceptos del reglamento orgánico de la Imprenta Nacional, estudiará y llevará a feliz término, por propia iniciativa, cuantas medidas estimen conducentes a la selección, venta, divulgación e intercambio mercantil del libro y reglará los beneficios económicos que ha de recibir el autor en atención al costo de la edición, ascendencia de ésta y precio del ejemplar en Cuba y fuera de aquí. Reglará, además, cuanto pueda redundar en provecho de la finalidad del Instituto.

Otro aspecto de las actividades que deberá desenvolver la Comisión mencionada es la publicación de libros, desde hace tiempo agotados, de autores cubanos, fallecidos o no, y que a juicio de ella deban ser más conocidos por su valimiento. Ilustres amigos del exponente, por iniciativa tan generosa como personal, han realizado en este sentido fervorosos y nobles esuerzos y la mayoría de las colecciones logradas han sido uno de los más preciosos aportes a la cultura, al aprecio intelectual de las nuevas generaciones que han podido conocer y admirar en forma adecuada a esos valores, permanentes, que son la gloria de nuestro pasado; pero en la edición de tales libros se llegaría a más amplias y óptimas realizaciones si en la ruta a seguir el Estado incluyera su poderoso concurso.

Síntesis

Cuanto he tenido la honra de expresar, se reduce a la siguiente proposición: que el Primer Congreso Nacional de Arte acuerde designar una comisión—que no ha de exceder de cinco de sus delegados—para que logre de los Poderes de la República una legislación enfilada a los fines señalados, de los cuales me he permitido, con vuestra benevolencia, destacar unas cuantas ideas.

E. Fernández Arrondo,
Delegado del «Liceo» de Güines
Diciembre de 1938.

Frutos y vegetales importados

Durante el pasado día 5 fueron importados por el puerto de la Habana 8,134 bultos de frutos y vegetales distribuídos en la forma siguiente: 5,559 sacos de arroz; 550 de frijoles, 119 de ajos, 300 de chícharos, 50 bultos de vegetales frescos, 600 sacos de cebollas, un bulto de vegetales secos; 25 de frutas secas, cuatro de vegetales secos; 25 de frutas secas; 4 de frutas frescas, 13 bultos de productos medicinales, 875 sacos de garbanzos, una caja de flores naturales, un paquete de muestras de arroz, 25 sacos de especias y un bulto de plantas vivas.

DISTRIBUYE AGRICULTURA UN SUBSIDIO ENTRE INDUSTRIALES QUE UTILIZAN AZUCAR GRAVADO

De esta manera cumple lo dispuesto en la Ley de 23 de junio pasado. Investigan los técnicos una rara enfermedad que ha presentado en las siembras de cebolla. Feria Ganadera

De acuerdo con lo que dispone la ley de 23 de junio próximo pasado, el Secretario de Agricultura, ingeniero García Montes, ha dispuesto que se distribuya el subsidio que corresponde al trimestre de julio a septiembre del pasado año, en beneficio de los industriales que utilizan el azúcar gravado por el impuesto de uno y medio centavos por libra como materia prima de sus productos, con motivo del aumento que en el costo de fabricación representa el citado impuesto, pero siempre que dichos productos sean objeto de competencia por parte de otros análogos extranjeros.

La cantidad que pagaron por tal concepto dichos beneficiados asciende en ese trimestre a $58,350.94, y de acuerdo con el artículo IV de dicha ley, ha correspondido a cada industrial contribuyente el 75 por ciento del impuesto pagado, haciendo que el total del subsidio que ha de distribuirse ascienda a la suma de $44,341.44.

Técnicos a Guáimaro

Los doctores Rodríguez Cáceres, Diego Echemendía, Juan M. Sánchez y Luis F. Morejón, técnicos de la Secretaría de Agricultura, partirán hoy para Guáimaro con el propósito de tomar parte en la Feria Exposición Regional que ha de celebrarse los días 13, 14 y 15 del presente mes. Dichos técnicos ofrecerán conferencias sobre el mejoramiento de la ganadería, ilustrándola con proyecciones cinematográficas.

Rara enfermedad en la cebolla

El Jefe de la Sección de Sanidad Vegetal de la Secretaría de Agricultura ha recibido del Inspector Municipal de San José de las Lajas un informe comunicándole que se ha presentado en aquella zona una rara enfermedad que ataca las siembras de cebollas.

Con tal motivo ha sido comisionado un técnico del Departamento para que estudie el mal y expliquen los agricultores las medidas de control que son necesarias tomar para combatir dicha enfermedad.

Delegaciones del Patronato Pro-Zapatos

Cumpliendo instrucciones del señor Germán García Montes, Secretario del ramo, delegados de la Secretaría de Agricultura, que se hallan en el interior de la Isla, han comenzado a reportar informes relaciones de la constitución de las delegaciones provinciales locales del Patronato, que ha tomado a su cargo la distribución de 25,000 pares de calzado entre niños pobres que concurren a clases a las escuelas.

Gran entusiasmo ha despertado en muchos términos municipales el hecho de comprobar que es cierta la distribución de zapatos por parte de esa dependencia del Estado el próximo día 24 de febrero.

Títulos expedidos

El Subsecretario de Agricultura, Dr. Gustavo E. Perea ha firmado los siguientes títulos expedidos por el Negociado de Registro Pecuario y Marcas de Ganado:

Aurelio Bernal, de la provincia de Pinar del Río.

Robert H. Mattheus, Juan Tejera, Fernando Jiménez de Jacinto González Oyarzábal, Bertua y Manuel Blanco, de la provincia de Santa Clara.

Rafael Rivero Sánchez, Luciano Blanco, Dortch y González, Genio Céspedes Hernández y Vázquez Hernández, de la provincia de Camagüey.

Angel Núñez Prieto, Roberto Morales Hernández y Cooperativa Industrial Tablajeros, de la provincia de Oriente.

Gran Eliminación de telas de última moda.

Las más solicitadas telas de moda puede usted adquirirlas ahora en EL ENCANTO a precios excepcionalmente rebajados. No se trata de telas pasadas de moda, sino precisamente de las telas que serán la moda desde ahora en adelante. ¡Aproveche esta gran oportunidad!

COLORES ENTEROS.

CREPE MARROCAIN en todos los colores de moda. CORTE DE 4 VARAS 2.38

CREPE CANTON de exquisita suavidad en todos los colores de última moda. CORTE DE 4 VARAS 2.96

CREPE "BURGLY" en tejido granulado tipo sport, inarrugable. LA VARA 1.10

CREPE "KURAZ" en tejido de fantasía, en todos los colores de última moda. LA VARA 1.10

CREPE RHODESIA de excelente calidad, en todos los colores de la estación. LA VARA 1.40

ESTAMPADOS.

CREPE Y CRASH estampado en exquisitos dibujos de novedad y tintes firmes. CORTE DE 4 VARAS 1.25

CREPES ESTAMPADOS en variedad de lindísimos diseños: listas, óvalos, etc. CORTE DE 4 VARAS 2.18

SPOON RAYON de tintes firmes, de apresto muy suave, en gran variedad de dibujos y colores, predominando las alegres combinaciones de blanco y azul. CORTE DE VARAS 2.55

CREPE "HOGGAR" de magnífica calidad en gran variedad de diseños sobre fondo marrón, negro, vino y verde. CORTE DE 4 VARAS 3.98

TAFETAN ESCOCES especial para blusas. Gran variedad de colores. LA VARA, DESDE 55c.

GRANDES OPORTUNIDADES TAMBIEN EN LOS DPTOS. DE TELAS BLANCAS Y NEGRAS.

Planta Baja.

El Encanto

Venta Especial de Retazos de Guarandoles para Sábanas.

ULTIMO DIA.

¡Aproveche esta espléndida oportunidad! Retazos en todos los tamaños y en los colores de su gusto.

SEGUNDO PISO.

El Encanto

★ Nuestra audición de esta noche. ★

UNA VARIEDAD MUSICAL DE LA HORA DE "EL ENCANTO".

ORQUESTA HAVANA CASINO - TRIO CONTINENTAL - ORQUESTA DE ARMANDO VALDESPI - D. MONCADA (violinista) - SANTOS MENENDEZ (pianista).

EL ENCANTO presenta en su audición de esta noche, una exquisita Variedad Musical que sustituye su programa habitual de los miércoles, por encontrarse en Santiago de Cuba, participando del Primer Congreso Nacional de Arte, los profesores de la orquesta de concierto Encanto y su director Gonzalo Roig. Para esta noche ha sido seleccionado un programa de verdadero mérito, capaz de entretener durante una hora a la distinguida radioaudiencia de nuestros conciertos de los miércoles.

8 a 9 de la noche
CMCD, onda larga, 630 Kc.
COCD, onda corta, 6130 Kc.
LA VOZ DEL AIRE, S. A.

Audiciones Transradio Cubana, S. A.

El Encanto

M.E.C.D. 2016

OA. SECCION Z

TELEFONOS:
Dirección M-2856
Jefe de Redacción M-1287
Sección de Sports M-7912

DIARIO DE LA MARINA

TELEFONOS:
Quejas M-7911
A. Clasificados . . M-7915

OA. SECCION Z

AÑO CVII — ACOGIDO A LA FRANQUICIA POSTAL — LA HABANA, MIERCOLES, 11 DE ENERO DE 1939 — EL PERIODICO MAS ANTIGUO DE CUBA — PAGINA TRECE

Fabricamos PANTALLAS A LA ORDEN
"Lámparas OLMO"
AGUILA 507 M-8040
Entre San José y Barcelona

LAS TROPAS NACIONALISTAS SE ACERCAN RAPIDAMENTE AL MEDITERRANEO QUE SE ENCUENTRA YA A DOCE MILLAS DE DISTANCIA, CERCA DE FALSET

LA NUEVA ESPAÑA

LA OPORTUNIDAD SE QUEDA CALVA

COMENZARAN hoy en Roma las entrevistas entre el Primer Ministro de Inglaterra y Benito Mussolini, al cual no hace falta ponerle título alguno, no sólo porque «todos lo conocemos» sino también porque El Duce más que el Hombre de Italia es hoy el Hombre del Mundo. En torno de él y de sus planes y decisiones o de las consecuencias de ellos gira en la actualidad la política de la mayor parte de las naciones del orbe.

Los dos problemas más importantes que durante esta visita de una semana han de ser estudiados, discutidos y, si es posible, resueltos son el de las demandas coloniales italianas a Francia y la guerra de España.

De ésta vamos solamente a ocuparnos.

Es bastante probable que de la discusión salga esta vez la luz (los que discuten suelen ver las estrellas) y, en este caso, la claridad en medio de un caos de tinieblas consistiría en el reconocimiento de la beligerancia al Estado Español dirigido por el Generalísimo Franco, con lo que se habría dado un paso largo y en firme hacia la causa de la paz, en España y en el resto de Europa.

Hace ya tiempo que la Gran Bretaña, pese a los manejos turbios y fangosos de laboristas y «athollistas» comprende la razón —expresada por sus mismos tribunales de justicia— que asiste al Estado español para pedir la beligerancia, pues su soberanía se extiende sobre más de las dos terceras partes del territorio nacional, y tanto en el orden político como en el económico, en el religioso como en el militar y en el jurídico como en el social e internacional, la vida se desenvuelve con la más ejemplar normalidad, que para sí la quisieran ya la mayor parte de las naciones en sus tiempos mejores.

Sabiendo esto, para nadie ha de constituir una sorpresa que el gabinete inglés dé un paso que la mayoría de la opinión pública reclama dentro de un espíritu de la más estricta justicia, ajena a ideologías y fobias, cualesquiera que éstas sean.

El Generalísimo, que es el primero, naturalmente, en desear la liquidación total de una contienda que, tanto moral como materialmente, tiene ganada hace tanto tiempo, para dedicarse en cuerpo y alma a «hacer la paz» dentro de los postulados que han informado la cruzada de redención en que la verdadera España se halla empeñada con su espíritu y con su vida toda, no espera más que este paso, tan aviesamente retardado por el Frente Popular francés, sea dado por Inglaterra y Francia para adoptar, como beligerante reconocido, las medidas que han de conducirlo al dominio absoluto del territorio nacional, hasta la más mínima de sus partículas, siendo entre aquéllas la principal, sin duda alguna, el bloqueo perfecto y absoluto de las rutas marítimas, para cerrar a los rojos esas vías de abastecimiento, imposibilitándoles de esa forma la continuación de una contienda que ellos mismos reconocen es suicida, constituye además un crimen de lesa humanidad al inmolar inútilmente a centenares de miles de vidas y un horrendo crimen de lesa patria al sostener una guerra fratricida unos cuantos señores malvados e indignos, sin otra mira ni más finalidad actual que la fobia horrenda a todo lo que es honorable y decente, a todo lo verdaderamente español y salvar, juntamente con sus encanalladas personas, los dineros robados al tesoro nacional o arrebatados entre rugidos, maldiciones y blasfemias de las crispadas manos de los morubundos.

Inglaterra sabe perfectamente que lo que de ella se demanda es lo razonable y justo y hará bien en proceder y actuar esta vez siquiera por cuenta propia, sin atender a extrañas sugerencias e imposiciones más o menos disfrazadas. Tal vez sea tiempo todavía de agarrar el único pelo de esta oportunidad que se va quedando calva, y nos figuramos que el señor Chamberlain lo comprende así; pero tanto la Gran Bretaña como su aliada Francia llevan demasiado tiempo en coqueteos tan injustificados que pueden, a la postre, conducirlas al mayor y más perjudicial de los ridículos.

Roberto SANTOS

La desmoralización en las filas rojas

PERPIGNAN, enero 8. (SE.) — Informes de Barcelona, dan cuenta de que en la capital catalana se reciben noticias del frente de Tortosa relativas a la profunda desmoralización que reina en las filas del ejército hispano-bolchevique, convencido ya de su inevitable derrota.

Los mandos rojos emplean los medios más crueles para forzar a los milicianos a continuar la resistencia, sabiéndose que fueron fusilados dos tenientes y tres suboficiales por haber ordenado que fuera evacuada una posición sin haber recibido orden para ello de los jefes.

Se sabe también que en Tortosa funciona con carácter permanente un tribunal militar para castigar inmediatamente toda muestra de cobardía e incluso de poco entusiasmo.

Se ha acordado por los altos mandos que todos los soldados deberán denunciar a los comisarios políticos, a los milicianos e incluso a los jefes en los combates y en las posiciones demuestren cobardía. Comprobada la denuncia los acusados son sentenciados a unidades de castigo y pasan de ochenta los milicianos que han sufrido ya las consecuencias de esta orden.

TAMBIEN A WASHINGTON LE LLAMARON "REBELDE" PORQUE DERROCO EL DOMINIO DEL GOBIERNO LEGAL BRITANICO

Cuando oigo que me llaman "rebelde" me siento orgulloso y esperanzado, dijo el delegado de Franco en E. U.

Don Juan F. de Cárdenas pronunció un discurso, dirigido al Consejo de Relaciones Exteriores haciendo parangón entre la España dominada por los rojos y la del Generalísimo

NUEVA YORK, enero 10. (Por F. V. Bustamante.)—Lo que se transcribe aquí a continuación es un extracto del discurso que el día 6 del actual pronunció el **Excmo. Sr. Don Juan F. de Cárdenas, Representante del Generalísimo Franco** en los Estados Unidos, dirigido al Consejo de Relaciones Exteriores y cuyo acto tuvo lugar en el gran salón del «Palmer House» en la ciudad de Chicago.

«La España Nacionalista, esa parte de la Península Ibérica bajo el gobierno del Generalísimo Franco, está dando hoy al resto del mundo un gran ejemplo organizando el bienestar de sus habitantes, fomentando el desenvolvimiento industrial e imprimiendo notables mejoras a la clase obrera».

El Sr. Cárdenas, segundo ex Embajador de la República española en Washington, rehusó representar y defender al actual gobierno de Barcelona cuando éste fué tomado por elementos comunistas y anarquistas y se encuentra ahora en los Estados Unidos como Representante del Generalísimo Franco y sus autoridades.

«El espíritu del Gobierno Nacionalista, dijo, es que la nueva España represente una gran familia nacional, sin amos ni vasallos, pobres o potentados. Esa es la base del programa del General Franco.

Cuán perfectamente ha sido establecido este programa, puede determinarse por el hecho de que:

En todas partes de la España Nacionalista están siendo edificados hogares para los trabajadores, con todas las comodidades y conveniencias necesarias, hogares que son alquilados a los obreros de jornales reducidos a un precio verdaderamente razonable y equitativo».

Las fincas o haciendas están siendo entregadas a verdaderos campesinos o hacendados a quienes ayuda el Gobierno Nacionalista por medio de préstamos a la vez que se les facilitan las instrucciones técnicas necesarias para la obtención de buenas cosechas.

A todos los trabajadores se les garantiza un «standard» de vida y siempre de acuerdo con el número de miembros que compongan la familia, así son pagados los sueldos.

Los industriales tienen absoluta garantía de que los trabajadores rendirán un trabajo completo y honrado por cada sueldo que se les pague.

Han sido fundados hospitales con los equipos más modernos, en los cuales todos los pacientes reciben el mejor cuidado sin que se tenga en cuenta para nada ni en ningún momento la condición financiera del enfermo.

Están en vigor sistemas de seguro para los desempleados de edad avanzada. Han sido edificados hogares y hospitales exclusivamente para los huérfanos.

Los derechos de propiedad privada están completamente protegidos. La lucha de clases ha sido suprimida y existe un sistema de arbitraje para prevenir las huelgas y paros generales que ya funciona con absoluta regularidad y justicia.

Han sido establecidos nuevos colegios con un plan de estudios que permitirá a los graduados ingresar a otras aulas a seguir estudios superiores.

Existe de hecho la verdadera libertad de conciencia para cuanto se relaciona con la Religión, no existiendo por lo tanto divergencias por razones de credo, ni siendo obstáculo alguno el problema racial para cuantos vivan en España.

Estas son las ventajas que el Gobierno Nacionalista ofrece a sus súbditos, en rudo contraste con el desorden, caos en los negocios y vida, ateísmo y anormalidad que existe bajo el régimen comunista de Barcelona», dijo el orador.

«El Gobierno popularmente llamado «leal», ambulante de Madrid, Valencia, Barcelona y todas sus representaciones en el exterior, persisten en proclamarse como verdaderos campeones de la democracia, e insisten en que la lucha que se está sosteniendo al presente en España es entre Democracia y Fascismo.

La verdadera realidad es que la democracia fué muerta en España por este engaño de gobierno democrático, así, pues, resalta bien a las claras que es bochornosamente triste que se les llame «leales».

Citando los hechos, el señor Cárdenas explica cómo a principios de 1931 la minoría republicana de España se apoderó del gobierno por medio de una falsa interpretación del escrutinio electoral, recalcando que el así llamado Frente Popular siguió las mismas normas en las elecciones de 1936 y que una serie de tácticas parlamentarias hicieron posible que se apoderaran del control del gobierno, desalojando al Presidente de la República, separando un buen grupo de moderados de las Cortes y aterrorizando al populacho, y por tal motivo imponiéndose sobre la verdadera voluntad de la nación.

«Esto no fué realizado en una pasión ciega de sectarismo; fué la ejecución de un plan deliberado y atrevido en gran escala.

Como una prueba del terror reinante el ex Embajador citó el hecho de que entre Febrero 17 y el 16 de Junio de 1936, 186 iglesias fueron completamente arrasadas. 285 iglesias fueron destruídas en parte. 334 personas fueron asesinadas a causa de sus puntos de vista políticos. Más de mil quinientas fueron heridas por la misma razón. 390 centros políticos fueron atacados o destruídos, al propio tiempo que 43 periódicos oposicionistas fueron desbaratados y cerca de 300 atentados terroristas se sucedieron en varias partes de España».

Señaló también el señor Cárdenas que toda esta destrucción de propiedades y ataques a los ciudadanos tuvo lugar **antes que el movimiento nacionalista brotara.**

«Gritar «Viva España» en las calles o en las aldeas, era arriesgar la vida y las más de las veces, el eco rojo repetía ¡Viva el Soviet! o ¡Viva Rusia! La palabras «adiós» fué proscrita porque evocaba el nombre de Dios, y en las calles de Madrid la multitud rabiosa hacía paradas gritando ¡Abajo España! ¡Viva Rusia! precedidas por bandas de niños cantando **Ni padre ni madre ni Patria ni Dios»**, dijo el orador, al describir las condiciones que prevalecían en España antes de que el movimiento nacionalista comenzara a organizarse. También mencionó y esto por su importancia extrema no debe olvidarse, el hecho de que **el General Franco avisó por escrito leal y patrióticamente al Gobierno** de esas actividades que los rojos estaban ya poniendo en práctica, y cuya labor efectuaban respaldados por el Frente Popular.

Después de describir el ignominioso asesinato de Calvo Sotelo, un prominente líder de los partidos moderados, cuyo crimen, como todo el mundo sabe, fué ordenado por el propio gobierno y efectuado por agentes de la Policía, el Sr. Cárdenas recalcó:

«Este asesinato había de ser el último paso para terminar con los partidos moderados en España, pero para desgracia de los rojos y bien de España, en vez de terminarse, fué realmente el comienzo. La paciencia del pueblo sensato estaba ya agotada, y el General Franco fué llamado por el pueblo para cortar tanta anarquía.. Así brotó el Movimiento Nacionalista, en defensa de la integridad de la Patria y contra aquéllos que **antes de ser españoles,** dieron pruebas de querar ser esclavos del dictador rojo impuesto por Moscow.

La anarquía fué esparcida por toda España en ese tiempo—continúa. El así llamado Gobierno, un muñeco indefenso en manos de las masas, aseguró el triunfo final de la anarquía repartiendo libremente armas a la muchedumbre. El último vestigio de autordiad sucumbió enteramente.

Esta era la situación de España en septiembre de 1936, cuando un gobierno de populacho, compuesto de socialistas, comunistas y anarquistas fué formado, bajo la presidencia del comunista Largo Caballero.

Aparentemente había llegado para Rusia la tan deseada hora de implantar sus sistemas en España. España se convirtió entonces en un vasallo de Rusia. El señor Rosemberg, Embajador de Moscow en Madrid, se convirtió de hecho en el verdadero dictador de España. Era la figura principal en las reuniones del Consejo de Ministros y allí solamente él dictaba, imperando completamente su voluntad .

Mientras esta pandilla del Soviet reinaba con autoridad suprema en España, los representantes de aquel gobierno rojo en el extranjero, conociendo bien la impresión espantosa que la verdad crearía en este país tan pronto fuese conocida, no escatimaron sus esfuerzos para tergiversar totalmente los hechos y lanzar a los cuatro vientos la afirmación de que aquella España era una nación demócrata.

Y cuán lejos estaba eso de la triste realidad—prosigue el orador—. Los mismos funcionarios del gobierno de Barcelona, al hablar no dejaban de exteriorizar que ese llamado liberalismo no era otra cosa que un programa planeado para que hiciese sus efectos en el exterior. La verdad era muy otra, y para fortificar esa aseveración, el orador citó la célebre entrevista que Largo Caballero concedió por aquellos días al corresponsal de la Associated Press en Madrid, en la cual le dijo entre otras cosas: «Dentro de cinco años la república estará tan bien organizada, que será difícil para mi partido (el comunista) usarlo como base para llegar a nuestro objetivo. Una unión de Repúblicas Ibéricas Soviéticas, éste es nuestro propósito. La Península Ibérica será nuevamente un gran país. Portugal se unirá pacíficamente, así lo esperamos, pero si es necesario se unirá por la fuerza. Aquí ve usted el futuro majestuoso de España. Lenin declaró que España sería la segunda república soviética en Europa. La profecía de Lenin se convertirá en realidad».

Al terminar su discurso el señor Cárdenas dijo: «A mi llegada aquí en septiembre de 1936 mi primer interés fué tratar de cambiar el nombre de «rebeldes» que se nos aplica a nosotros, por el de nacionalistas, como más adecuado a nuestro rol patriótico. No tuve éxito en mi tarea y quedé muy disgustado. Entonces, un día, uno de esos domingos tristes y oscuros que tan bien conocemos todos, uno de esos días en los cuales nos sentimos tan descorazonados y deprimidos, que la vida parece no valer nada, decidí buscar confort en la lectura. Una novela estaba fuera de elección, dado mi estado de ánimo, así pues, tomé del estante un libro de historia americana. La Historia es la conciencia de las naciones. Tan pronto como tomé el volumen en mis manos vino a mi mente una luz tan vívida como un relámpago, la gran lección de su propia revolución. Febrilmente volví las páginas hasta que encontré la Carta Magna, o la Declaración de Independencia, y con fervor religioso relei las inmortales líneas que habían sido trazadas por el genio de sus antepasados:

Sostenemos estas verdades como evidencia propia, que todos los hombres... son favorecidos por su creador con ciertos derechos propios que entre éstos hay vida, libertad y el propósito de la felicidad... Que cuando cualquier forma de gobierno se vuelva destructora de estos principios, es el deber del pueblo el alterar o quitar el Gobierno e instituir uno nuevo...

Y nuevamente:

Pero cuando un largo tren de abusos y usurpaciones... indique un diseño o plan para reducirlo a un absoluto despotismo, es su derecho y su deber quitar ese Gobierno y proveer nuevos guardias para su seguridad futura.

Como ustedes los americanos, cuando en Julio de 1776 tuvieron una revuelta para desplazar lo que hallaron un gobierno tiránico, así hicimos nosotros los verdaderos españoles de hoy día, en nuestro ya histórico julio de 1936.

En su lucha contra la tiranía, ustedes americanos fueron llamados «rebeldes». Nosotros, los verdaderos españoles de hoy también recibimos dicho nombre, solamente porque no hemos querido permitir que nuestros derechos sean pisoteados y atropellados.

George Washington, una vez tildado de «rebelde» se convirtió en el salvador y en el Padre de la Patria.

Y así ahora, cuando oigo que nos llaman «rebeldes» me siento orgulloso y lleno de esperanzas.

El General Franco, nuestro gran «rebelde», es también el salvador de nuestra civilización, el prestigio de nuestra bandera, la independencia de nuestra Patria, y el fundador de una Nueva España, una España libre, una España Grande...»

DR. MANUEL VILLAVERDE
De las Universidades de Madrid y de La Habana.
Médico de la Clínica del Profesor Gregorio Marañón, de Madrid.
Medicina General. Secreciones Internas. Consulta previo turno.
Teléfono F-3532.—Calle 17, número 11.—Vedado.

«CONTEMPLANDO EL PAISAJE», DESDE LAS ALTURAS DE LA SIERRA DE CABALLOS

Este grupo de soldados de la España Nacionalista fué sorprendido en una de las «lomitas» de la Sierra de Ceballos, situada a la orilla derecha del río Ebro, después de ocupada dicha importante posición por las tropas del Generalísimo Franco.

El ejército rojo que está situado entre Tarragona y Tortosa corre gran peligro de caer en la trampa tendida

Los atacantes parecen maniobrar para dar un golpe de mano por el mar sobre Tortosa, extremo más meridional del saliente rojo, y después tomar hacia el nordeste rumbo a Tarragona

HENDAYA, Francia, enero 10. AP. El generalísimo Franco está introduciendo una cuña de hombres y cañones en dirección al Mediterráneo para predecir una nueva división del territorio rojo, esta vez en Cataluña. El ala derecha del frente catalán ha llegado a un punto que se halla a 12 millas del mar, cerca de Falset.

El ejército del gobierno rojo que se encuentra entre Tarragona y Tortosa se halla, por tanto, en peligro inminente de caer en la trampa que le está tendiendo el ejército del generalísimo y para escapar se tiene entendido que está retrocediendo en dirección a Tarragona.

La punta de lanza que trata de llegar a la costa del Mediterráneo cerraría todo escape a las fuerzas que se encuentran junto al Ebro y en toda el área hasta Tarragona.

La estrategia nacionalista lleva cada día más determinada intención de acometer a Tarragona y a Barcelona.

Los atacantes parecen maniobrar para dar un golpe de mano por el mar sobre Tortosa, que es el extremo más meridional del saliente gubernamental y después tomar dirección al nordeste en la dirección de Tarragona.

Tarragona, puerto importante de Cataluña, está a unas 40 millas al nordeste de Tortosa y a 50 millas al sudoeste de Barcelona, capital de la España roja.

El objetivo inmediato de los nacionalistas es la toma de Falset, que pondría a las tropas de Franco en la carretera que va a Reus y Tarragona. Después los nacionalistas avanzarían sobre el sudeste en dirección al mar.

Con la ocupación de ese segmento de Cataluña se ampliaría notablemente el saliente nacional entre las dos porciones de la España roja y la amenaza para Barcelona sería mayor.

El ala derecha sur del frente del generalísimo informa hoy haber establecido contacto con las columnas del centro en Miralcamp, a doce millas al este de Lérida, formando un sólido frente desde el río Ebro hasta los desfiladeros de los Pirineos.

Las columnas central y del norte avanzaron más lentamente que el ala sur, pero la primera línea de defensas de Barcelona parece que está quebrada en toda su longitud.

Una carretera desde Artesa en el norte hasta Tarragona en el sur ha llegado a ser la segunda línea de defensa del gobierno contra los ataques de frente hacia el este, pero esta línea está ya amenazada por el avance nacional.

El punto más próximo de esta carretera a Barcelona está a 60 millas.

Los despachos del gobierno rojo que en días pasados abrigaban la esperanza de que la ofensiva en el sudoeste de España serviría para contener la ofensiva de Franco en Cataluña, no acusan ganancias en Extremadura.

Las noticias nacionales, por otra parte, dicen que los refuerzos llegados al frente extremeño han servido para causar a los rojos una verdadera catástrofe.

Los milicianos rojos se han tenido que retirar a la segunda línea en el frente de Cataluña

CON LAS FUERZAS DEL GOBIERNO ROJO EN EL FRENTE CATALAN, enero 10. (Por Robert Okin, de la AP.)—La lluvia que está cayendo en montes y llanos de Cataluña obligó a las fuerzas aéreas a permanecer en sus aeródromos, pero no logró interrumpir la lucha que se sostiene en la nueva línea establecida por el gobierno a unos cien kilómetros de Barcelona.

Después de evacuar del sector de Lérida, donde los nacionalistas avanzaron hacia el norte, los milicianos se retiraron a la parte central.

El frente que tiene unos 150 kilómetros corre ahora poco más o menos en línea recta desde el sur de Artesa de Segre, cortando la carretera Lérida-Cervera-Barcelona por Bellpuig y la carretera Lérida-Montblanch-Tarragona por Espluga de Francoli y después hace una curva por Villanueva de Prades a Vinebre.

De Rojo y Negro

EL EXODO AL CAMPO

La prensa barcelonesa inserta el siguiente anuncio:

«CAMBRILS DE MAR». Ante el enorme contingente de evacuados de las zonas de guerra y el número cada día más crecido de ciudadanos que se trasladan a esta villa, fijando en la misma su residencia accidental o definitivamente, este Ayuntamiento se ha visto en la imperiosa necesidad de adoptar en fecha 13 de los corrientes, el acuerdo de no admitir más personal a los efectos de racionamiento y alojamiento, por estimar insuficiente para su población actual lo mismo las existencias de víveres que el suministro que de ellos se importa, así como el número de viviendas radicadas en el término municipal.

«Lo que se hace público para general conocimiento y a los efectos consiguientes.

Cambrils de Mar, 14 de noviembre de 1938.

El Alcalde,
G. MORRO».

El atractivo de las ciudades rojas!

YA NO IMPORTAN MAS PESCADO

La prensa barcelonesa del 22 publica una comunicación de la Dirección General de Abastecimiento anunciando que en lo sucesivo no se efectuarán importaciones de pescado

Para consolar a los ciudadanos hambreados de que se vean también privados del escasísimo pescado que se distribuía, dice la Dirección que ello implicará: «una economía en la inversión de divisas, de que la población civil se verá beneficiada».

No creemos que en el estado a que han llegado las cosas, la población civil prefiera que los rojos tengan más divisas para comprar municiones a un poco de alimento para callar el hambre que ha alcanzado ya proporciones rusas.

VIAJE DE IDA

Tenemos precisiones sobre el viaje de Indalecio Prieto a Chile. Hizo el viaje en el «Normandie». Le acompañan un hijo y una hija . Y lo más interesante es que Prieto ha tomado sólo viaje de ida.

LAS ANDANZAS DEL SR. INDALECIO PRIETO

Radio-Panamá ha transmitido el siguiente mensaje:

«La Agencia Nacional de Noticias del Brasil», anuncia que el gobierno de aquel país no permitirá la permanencia de Indalecio Prieto en Río Janeiro por constarle que dicho señor no es sino un enviado de la III Internacional para agitar las masas obreras de la América Latina».

Sin comentarios.

CONVIVIENDO CON LOS HEROES DEL AIRE

Llegó a Málaga reclamado por esa bella institución que se llama Escuela de Jerarquías, donde Pilar Primo de Rivera reúne a las camaradas más entusiastas y mejor dotadas del Movimiento para darles la instrucción religiosa, social y patriótica indispensable en quienes han de ocupar los altos puestos de la Falange Femenina. Pero allí me veo obligado, gratamente obligado, a dividir mi actividad. A las pocas horas de mi llegada un telefonazo desde el aeródromo. Es el comandante Iglesias, popular un día por su vuelo transatlántico y por sus proyectos de exploración del Amazonas, encargado hoy de formar las nuevas promociones del arma de aviación. Yo le había conocido durante la campaña de Vizcaya, cuando sus aviones se dirigían desde el aeródromo de Burgos a romper el cinturón famoso de Bilbao. Ahora reclama mi presencia a su lado y no tiene que instarme mucho para convencerme a aceptar su hospitalidad.

La casa donde vive con los oficiales y profesores está situada en un lugar delicioso. Al lado florece un parque espléndido, casi tropical. Arboles gigantes rodean el edificio, amortiguando los fuegos del terral temido, verdadero coco de los malagueños. Distingo el arce, el bambú, el cedro, el algarrobo, y tengo que acudir al jardinero para que me diga los nombres de otras plantas que me eran desconocidas: el fiscu, la cignea, el pacífico, la eritrina y la adulante. Una variada tapicería de jazmines moriscos cubre los muros de la casa, y en un ángulo se abre el estanque, donde lanzan sus chillidos las ocas y los patos. En la cercanía, el mar, el mar de Ulises, y de las sirenas, el Mediterráneo claro como un espejo, y tan sosegado a veces que parece invitarnos a pasear sobre sus aguas. No podré olvidar aquellos anocheceres, en que llegábamos a dudar si la luna saliente flotaba en los cielos, o se deslizaba sobre las olas.

Pero más agradable aún que aquella naturaleza exuberante es el ambiente espiritual que se respira en el aeródromo. Aquí tiene la guerra sus ecos magníficos y dolorosos; aquí se reflejan como en pocas partes los más mínimos incidentes de la lucha. No es este un puerto de avanzada; no salen de aquí los aviones que van a destrozar trincheras enemigas o a derribar «ratas» y «Katiuskas» en los frentes. Pero lo que aquí se hace no tiene mérito menor. Aquí se forma el personal; aquí aprenden su oficio los pilotos; aquí se entrenan los capitanes, que llevarán luego sus escuadrillas a la victoria; de aquí salen cada temporada centenares de mecánicos, de armeros, de radios y de armadores. Son dos escuelas montadas con una perfección admirable y mantenida con un cariño que no se cansa nunca. El patriotismo sostiene los ánimos en un trabajo oscuro y silencioso, que no conoce las alegrías ruidosas del triunfo en el combate pero sin el cual ese triunfo sería incomprensible.

A las seis de la mañana, el primer toque de corneta, y unos momentos después ya atraviesa el aeródromo una figura seria y juvenil a la vez, de espesa barba y de ojos vivos e inquietos que lo escudriñan todo. Es el comandante. Siempre el primero en llegar; siempre el último en salir. Los primeros se desparraman por el campo con sus instrumentos de trabajo; las palas, los azadones, las vagonetas. Los soldados de la compañía ocupan sus puestos; los alumnos cruzan el patio con sus libros y los profesores llegan con sus carpetas. Empiezan los vuelos de experimentación, las prácticas de bombardeo, los simulacros de lucha. Siguen las clases; clases de cálculo, de historia patria, de estrategia, y de otras muchas cosas. Así hasta la una, la hora que los muchachos aguardan ansiosamente para ir a pasear bajo las umbrías de la Alameda o a zambullirse en la playa de Torremolinos.

Pero las preocupaciones no han terminado todavía. Quedan los problemas que hay que presentar resueltos el día siguiente y que llenan de espanto a estos fuertes muchachos, que no se asustan de encontrarse con veinte cazas enemigos en el frente. El comandante goza haciendo trabajar a sus discípulos, y sus ojos se iluminan con un brillo entre malicioso y paternal, cuando sorprende conversaciones como esta:

—¿Y cómo andas tú con los problemas?

—Yo, mal, chico, ¿y tuú?

—Yo parece que empiezo a ver algo, pero el asunto es realmente endiablado.

Llega la noche, y los muchachos siguen locos con sus números, su lino y sus círculos. Cerca de mi habitación hay otra separada por un frágil tabique, y casi siempre me duermo escuchando las combinaciones científicas de dos tenientes, que habitan en ella. Y todavía en las horas de la madrugada sigo entre sueños escuchando palabras y frases que para mí son verdaderos logogrifos. Hablan de ángulos, desniveles, velocidades, evoluciones y trayectorias.

Las horas más agradables son las de la tertulia de la noche. Hay que aguardar el momento en que la radio nos trasmite el parte diario; nadie puede acostarse sin oir el himno nacional, con la liturgia solemne, con el consciente respeto que ha de poner en ese acto un verdadero patriota. Con qué avidez se espera el resultado de la actividad de la aviación! En el Ebro... En Extremadura...! En la sierra de Espadán... Y hay aquí aviadores que han volado sobre todos esos frentes y no tardarán acaso en volver a ellos. Se estremecen de gozo, de expectación, de impaciencia, cuando oyen pronunciar esos nombres. Llega la noticia esperada: un combate aéreo; tres, siete, diez aviones enemigos derribados. El delirio en todos los que escuchan; pero también el dolor, la pena grande de no haber podido estar allí. Los compañeros se cubren de gloria y ellos siguen aquí naufragando con la tabla de logaritmos y los malditos problemas, que les traen desvelados, ojerosos, preocupados.

—Si esto dura mucho yo me vuelvo a mi «Fiat».

Al escribir estas líneas recuerdo al teniente Arístides, un gaditano de ojos claros y de gran corazón. Yo vi en su pistola doce rayas que correspondían a otros doce aviones rusos derribados por él. Cuando llegó a la Escuela él era el dueño de la perra gorda, la perra gorda que pasaba de un aviador a otro según los aparatos que llevaba derribados. Pero tuvo que enviarla a los pocos días a Extremadura. Su contrincante se la reclamó, como premio de las victorias ganadas en los últimos combates: doce, trece, quince. Y el teniente Arístides estaba furioso. ¡Cuántos combates y cuántos peligros para recobrar aquel símbolo de la primacía en el aire!

—No te apures, le decía un compañero, cuando vuelvas al frente, sabiendo tantos problemas como el comandante, vas a tirar los Katiuskas a montones.

A los pocos días una mala noticia. No la dió la radio, pero corrió de aeródromo en aeródromo: aquel contrincante que detentaba la perra gorda había caído entre las ruinas de su propio aparato. ¡Qué tristeza la tuya, teniente Arístides, al saber esta noticia! Entonces pude ver de qué emocionante manera se juntaba en ti la amistad con la rivalidad. Ya no te importaba ni la perra gorda, ni los malos ratos que te daban las matemáticas, ni las incisiones grabadas en tu pistola. Y ahora seguramente estarás luchando con más coraje que antes con el recuerdo del camarada muerto.

Fr. Justo PEREZ de URBEL.

Ultimos Libros Publicados

CODIGO DE COMERCIO DE CUBA.—Nueva edición concordada con la Legislación, la Jurisprudencia del Tribunal Supremo y las Sentencias de la Audiencia de la Habana desde el 20 de Abril de 1899 hasta el 30 de Octubre de 1938. Con notas y comentarios por el doctor Eduardo R. Núñez y Núñez, autor del Código Civil, Ley de Enjuiciamiento Civil y Ley de Enjuiciamiento Criminal.

Obra eminentemente práctica, no sólo para los abogados, sino también para todos los comerciantes, por contener a continuación de cada Artículo del Código toda la Legislación complementaria y la Jurisprudencia relativa al mismo; todas las modificaciones que ha sufrido el Registro Mercantil; la Legislación interna de las Bolsas de Comercio; la Legislación sobre Mercados libres; la Legislación para los Corredores de Comercio, con sus preceptos orgánicos, etc., etc. Acaba de ponerse a la venta el Tomo I, que comprende los Artículos 1 al 115, estando en prensa los Tomos II, III y IV de que se ha de componer toda la obra.

Precio de cada tomo, en rústica $4.00
Encuadernado en media pasta 5.00
Encuadernado en pasta 5.50

LECCIONES DE LITERATURA ESPAÑOLA, por la Profesora Ana López Hernando. Obra destinada a servir de guía al lector, desconocedor de las cuestiones literarias, en el estudio directo de las más importantes producciones literarias de nuestra lengua, señalando la fantasía creadora y la actividad espiritual del autor, la forma estética y la calidad de los distintos conceptos expresados y la consecuencia moral, política o social que de ellos se deriva. En estas lecciones está colocado el autor en el ambiente social o político que le corresponde, subrayando los datos biográficos que han sido origen o resultado de su producción literaria, presentando la obra de cada uno de un modo general e intercalando pasajes, episodios, actos y escenas más importantes para que el lector pueda tener una visión en conjunto de la obra literaria de cada autor.
1 tomo en 4o., de 618 páginas más 9 de índice, rústica $3.00

HISTORIA DE CUBA.—Resumen sintético en orden cronológico de los hechos más notables ocurridos en Cuba, desde su descubrimiento hasta la terminación del Gobierno del General Machado, con algunos comentarios, por Luis Santana.

Además de la relación cronológica de los hechos, contiene otros datos tan interesantes como: Relación de los gobernadores que hubo en Cuba durante la colonia. Desarrollo de la instrucción pública y de la cultura en Cuba. Apuntes biográficos de los hombres más notables de Cuba. etcétera, etcétera.
1 tomo en 8o., de 398 páginas, tela $2.00

LA ARQUITECTURA EN VEINTE LECCIONES, por Héctor Velarde. Obra eminentemente práctica en la que están explicados, de una manera clara y sintética, los fundamentos de la Arquitectura. Edición ilustrada con cientos de grabados.
1 tomo en 4o. mayor, rústica $2.50

ELEMENTOS DE GRAMATICA CASTELLANA, por Carlos Gagini. La presente obra tiende más al ejercicio del idioma que al estudio sistemático de su difícil teoría aunque sirve para iniciarse en la ciencia del lenguaje, demostrando que el idioma no obedece a unos cuantos preceptos arbitrarios, sino a leyes admirables.
1 tomo en 4o., rústica $1.50

SOCIOLOGIA, por Antonio Caso, Profesor de Sociología en la Facultad de Derecho y Ciencias Sociales de la Universidad de México.
1 tomo en 4o., rústica $3.50

ARPAS DE ALBA (VERSOS DE MIS DIECINUEVE AÑOS), por Miguel A. Macau. En esta obra ha refundido su autor su obra «Arpas amigas», de la que puede considerarse una segunda edición, si bien ha suprimido aquellas poesías que por su escaso valor literario las considera como no escritas, agregando otras muchas, también escritas en su juventud y que permanecían inéditas.
1 tomo en 8o., rústica $0.60

METODO DE CORTE «MITCHELL-AMERICAN GENTLEMAN».—Edición suprema que constituye el tratado más completo, práctico y obra de referencia para el corte y diseño de toda clase de prendas masculinas por el famoso sistema de corte «Mitchell-American Gentleman». Edición ilustrada con 196 diagramas y una tabla de proporción para niños y jóvenes.
1 tomo en folio, encuadernado $10.00

ISABEL LA CATOLICA, FUNDADORA DEL PODERIO MUNDIAL DE ESPAÑA.—Estudio biográfico, por A. St. Witlin. 1 tomo en 4o., con varias láminas intercaladas en el texto, tela.. .. .. .. $2.50

EL JAPON SOBRE EL MUNDO.—Su historia política y expansión desde sus orígenes hasta nuestros días, por A. Zischka. 1 tomo en 4o., con láminas intercaladas en el texto, tela $1.50

AGONIA Y DESPERTAR DE CHINA.—Historia crítica de su pasado y presente y su significación futura, por Emanuel Suda. 1 tomo en 4o., rústica $1.00

LA MODERNA POESIA — LIBRERIA CERVANTES
Obispo y Bernaza. Apartado postal 605. Ave. Italia 304. Apartado postal 1115.
CULTURAL, S. A.
HABANA

CARTERAS Y BOLSAS IMPORTADAS
Algo nuevo en La Casa del Perro... Bolsas y carteras bellísimas, en pieles lisas... en clase fina... en todos colores... y en la clase fina que distingue a los artículos de La Casa del Perro, de Neptuno 210, entre Industria y Amistad. Y además, las bolsas de cocodrilo ya bien conocidas de nuestra clientela...

No hay atajo sin trabajo
Ni buen viaje sin "VICTORIA"
"el equipaje que asegura una travesía Feliz"
"CASA GARCIA"
Tel. M-1936 — Aguila 504 moderno. — Habana.

M.E.C.D. 2016

REGLA Y CLUB NAVAL JUGARAN EL DOMINGO EN EL BASE BALL AMATEUR

El segundo round de la pelea que se sostiene por el campeonato cuadrangular invernal de baseball amateur, en los terrenos del club Cubaneleco, se ofrecerá el próximo domingo por la tarde, presentándose al público un asalto movido en el que los contendientes tendrán que buscar la decisión puntuando muy bonito.

Según el schedule que tenemos a la mano, el club Regla, que puso en práctica un interesante rally de cinco carreras en el último inning de su choque inicial contra el Fortuna, jugará a primera hora contra el equipo del Club Naval, que tiene en el pitcher Echevarría una amenaza que no le hace mucha gracia a los azucareros del Hershey. Y, seguidamente veremos en acción a los blanqui-negros del Fortuna contra el equipo del Teléfonos.

Los dos matches deben gustar al público... En el primero, el sensacional Niño Corbo, que se prepara para registrar en 1939 la mejor temporada de su carrera como hurler, irá a la lomita seguro de proporcionar al Regla una victoria decisiva sobre el Naval, y los Marinos, que están reclutando todo el material que necesitan para acabar con la dinastía de los azucareros de Viego, entregará su suerte al pitching de Guanajito Valdés, que tiene en su mano derecha una máquina de pasar strikes.

Cuando estos dos equipos hayan decidido su game, y los partidarios del triunfador se entretengan comentando las peripecias del choque en la cantina del terreno, mientras los del equipo perdedor buscan consuelo a su derrota, achacándole la pérdida a los umpires (esto es una vieja costumbre en el baseball), saldrán al field los teams del Teléfonos y Fortuna, y ambos han de brindar una exhibición interesante.

Los Teléfonos sufren en estos momentos un período de prueba de importancia. Su infield ha sido mejorado, y su outfield, con más experiencia, está cubriendo más terreno, al extremo de lucir tan eficiente como el mejor del amateurismo... González, la primera base, está bateando otra vez en forma, y se cree que resultará el guía de la novena en esta contienda invernal, que tiene que servir de excelente entrenamiento a los clubs más capacitados para derrotar al Hershey en la próxima temporada...

El Fortuna, por su parte, no está sintiendo en nada la pérdida del infielder Luis Minsal, su famoso empujador de carreras del año pasado... Reyes está bateando tanto como Minsal... Y el Guajiro González, convertido ya en un hombre de responsabilidades, ha vuelto a recuperar aquel swing de importancia que le dió una vez el champion bate de la Liga con altísimo porcentaje... El manager Cordeiro, que no abandonará al Fortuna en la temporada, espera anotarse el domingo su primera decisión de la justa invernal y para ello dependerá enteramente de su hermano Menor, que tiene este año más fuerza en sus lanzamientos.

Los fanáticos del baseball ama... que en Cuba forman una legión ... siderable, pueden invadir los te... nos del Cubaneleco el domingo ... la tarde, convencidos de que los ... jores matches de aficionados se ... cerán esa tarde en ese field... este campeonato invernal partic... solamente cuatro equipos fuertes ... talla, buenos para dar exhibic... de interés y nadie que concurra ... Cubaneleco quedará desfraudado.

PEDRO GALIANA

Desde el Bull Pen

NO BUSQUE ESTO EN LOS BOX-SCORES:

Al pobre Tony Canzoneri le perjudican las victorias... Mientras más triunfe en el ring, más se acercará a un match con Henry Armstrong, y de eso a su tumba definitiva como boxer, no habrá ni un paso... Tony Galento, como la espuma de la cerveza, ha vuelto a desaparecer... Ya nadie se preocupa por sus andanzas, y cuando un periodista sugirió recientemente un bout entre Lou Nova y él, poco faltó para que lo matasen... Un valet del Coronel Batista es empleado del Hipódromo... Y se asegura que el Jefe del Ejército presentará una cuadra en la temporada que se inicia mañana... Parece completamente imposible que Max Schmeling retorne a los Estados Unidos para boxear... Todos los atletas alemanes son controlados por el partido Nazi, y éstos no quieren relaciones de ninguna índole con los americanos... Uno que sabe bien las cosas, dice que aunque Pedro Montañez ganó en 1937 unos $100,000, el año pasado quedó debiendo alrededor de $11,000... Para Hank Greenberg, sustituto de Babe Ruth en el departamento de los home runs de la Liga Americana, Buck Newsom es el mejor pitcher derecho del circuito, y Buck, que no tiene un pelo de tonto, se apoya en esa afirmación para demandar 22,500 anuales a los Browns... TIP DE INTERES: Ellsworth Vines y Fred Perry ayudaron al promotor Jack Harris a levantar ese pago inicial de $25,000 que se le hizo a Donald Budge para debutar como tennista profesional... Cada uno puso una buena cantidad, esperanzados en sacarla duplicada, en las recaudaciones de la tournée de 70 matches... Los 50,000 pesos restantes saldrán de las entradas que se hagan... Por esto, quizás, Vines lleva tres derrotas a manos de Budge, en ciudades distintas... Filadelfia ha sido la única que le ha visto ganar... Cuando se le preguntó, recientemente, a Vines, qué pasaría si la tournée resulta un fracaso, el famoso tennista contestó: «Harris quedará arruinado y Perry y yo tendremos que abonar a Budge la diferencia... Pero, nuestra impresión es que triunfaremos... El tennis profesional está perfectamente establecido, como lo prueba que el año pasado, entre Perry y yo sacamos unos $150,000 cada uno...

Vines confía en el apoyo del público para salir ileso de la aventura en que está metido, conjuntamente con Perry y el promotor Harris, y, nuestra impresión personal es que no tiene por qué preocuparse, pues el público está respondiendo al tennis profesional, y pronto lo tendremos tan establecido como el base ball, el foot ball y el boxeo... Cuando C. C. Pyle fundó el tennis profesional en 1926, presentando al público a Suzanne Lenglen, Mary K. Browne, Harvey Snodgrass, Vicent Richards y el francés Paul Feret, el público no pareció muy entusiasmado, pero, a pesar de eso se hizo dinero, y el negocio entusiasmo a Pyle lo suficiente para que éste agregase a su trouppe el campeón checo, Karel Kozeluh, en 1928, y más tarde al campeón americano, Big Bill Tilden, en 1930... Cuando Tilden venció fácilmente a sus rivales, la afición le viró un poco la espalda al deporte, pero, la inyección de Henri Cochet, Martin Plaa, Hans Nusslein y Roman Najush, lo salvó de una muerte lenta, y los organizadores de la cruzada profesional volvieron a verse envueltos en el «easy money»... En 1934, Ellsworth Vines abandonó las filas amateurs para unirse a Tilden... Más tarde le siguieron George Lott y Lester Stoefen, y cuando Fred Perry dió el salto en 1937, la colección de alhajas pareció completa... Los matches de Vines y Perry conquistaron al público, y al resultar una positiva atracción, los promotores se metieron más de medio millón de pesos en el bolsillo por concepto de entradas... El ingreso de Budge en la procesión ha animado más el ambiente y aunque Perry y Vines tuvieron que contribuir con distintas cantidades a la paga del peli-rojo, puede apostarse cualquier cosa que ambos sacarán con creces su aporte... Hasta ahora, la tournée es un verdadero éxito.

Sonja Henie, presentando su famoso Ice-show de «Alicia en el país de las Maravillas», el mismo espectáculo que ustedes pueden apreciar cuando vean la última film de Miss Henie, titulada «Mi estrella de la suerte», debutará en el Madison Square Garden el próximo lunes por la noche, y si las notas que hemos recibido desde New York no son falsas, ustedes pueden vivir convencidos que el famoso anfiteatro será vendido totalmente, y gran número de aficionados serán rechazados en las taquillas por falta de entradas, mucho antes de que Miss Henie salga a la pista con su maravilloso show... Noticias de París dicen que Maxie Schmeling y su señora, la actriz Annie Ondra, están en complicaciones con el servicio secreto nazi... Parece que Miss Ondra ha sido acusada de espionaje y se habla del arresto del «boxeador y su dama», para ser enjuiciados debidamente... La información la tomamos de un servicio francés que se recibe en la Habana... Bill Klem no piensa retirarse del umpiring... Oh, no!... El veterano árbitro considera que todavía tiene mejor vista que muchos bateadores de las Mayores, y, asegura que seguirá cantando bolas y strikes, en el frío o en el verano, siempre que se lo permita la Liga Nacional... Bill cuenta anécdotas interesantísimas de sus peripecias en las Mayores, y, aunque a ustedes les parezca mentira, lo que más le ha molestado en su vida fué el grito de «VIEJO», que le dió un player el año pasado... Zeke Bonura podrá ganar o no el pennant para los Gigantes, pero, Bill Terry puede vivir convencido de que sus home runs le producirán a Polo Grounds más de los $30,000 invertidos en él... Babe Ruth tiene vivo interés en conseguir el «broadcasting» de los juegos de pelota en New York, pero, los Yankees se oponen a que el Babe sea quien describa sus matches... No confían mucho en su sinceridad... Los jugadores de basket de la Universidad de Marquette no son supersticiosos, pero, antes de salir al floor, en cada juego, le pasan la mano por la cabeza al hijo del coach... Y, siguiendo esa costumbre no han perdido un encuentro en dos años... Los Tigres de Detroit han ofrecido al short stop Billy Rogell a los Indios de Cleveland por un outfielder... Pero, Del Baker está esperanzado en convencer a Clark Griffith, de modo que éste le ceda a Cecil Travis... Cuando los Medias Rojas de Boston cambiaron al outfielder Ben Chapman al Cleveland por el pitcher Dennis Galehouse, estuvieron muy interesados en adquirir al infielder Oscar Grimes, pero, Vitt se negó a cederlo, asegurando que Grimes será su segunda base regular en 1939... Los Piratas siguen afirmando que alguien les traicionó en la operación que llevó a Fred Hutchinson al Detroit... Pie Taynor dice que él había ofrecido $35,000 en efectivo y los players Dickshot, Woody Jensen, Joe Browman y Warren, por el joven hurler... En Minneapolis se efectúa uno de esos concursos de popularidad, en los cuales el ganador compra casi todos sus votos, y Maxie Baer aparece al frente de la lista de los atletas que participan en el mismo, con 8,700 votos...

INAUGURARAN MAÑANA LOS FIVES DE LA HABANA Y GUINES LA INTERESANTE JORNADA DE BASKET DE LOS INSTITUTOS

Tendrá lugar el match en el piso del Club Deportivo Asturias. Hasta estrellas Olímpicas aparecen inscriptas para tomar parte en la competencia de basket de los Institutos

Por primera vez en la historia deportiva de Cuba, el Comité Ejecutivo Organizador del Primer Campeonato Nacional Inter-Instituto de Basket ball, ha logrado movilizar a 19 de las 21 posibles entidades, las cuales han inscrito un total de más de 400 atletas, representando a las seis provincias de la República, quienes discutirán la supremacía del basket ball entre los Institutos de la República.

Los únicos planteles que no han podido enviar representación al campeonato Libre Masculino son los Institutos de Marianao y Víbora en la Provincia de la Habana, y Camagüey, aunque el Instituto de la Víbora envía inscripciones para el campeonato Libre Femenino y Menores de quince años.

ELIMINACONES PROVINCIALES.

Pinar del Río y Artemisa han acordado celebrar una serie de cinco juegos, a ganar tres, y comenzarán la eliminación de la provincia el día 12 de enero. Solamente falta decidir la localidad donde ha de inaugurarse la eliminación.

El juego inaugural de la eliminación de la provincia de la Habana, está a cargo de los Institutos de la Habana y Güines, el cual se celebrará en el Club Deportivo Asturias el día 12 (mañana jueves) a las 9.00 de la noche, continuando la eliminación los días 17 y 19 de enero a la misma hora.

Portell Vilá y Carlos Solomon, también han acordado una serie de cinco juegos a ganar tres, para decidir la supremacía provincial de Matanzas, y ésta comenzará el día 13 de enero en el floor del Instituto deMatanzas. El Comité Ejecutivo Organizador en su junta de anoche acordó enviar al señor Federico Garrucho como Delegado, de manera que éste pueda informar al mencionado Comité sobre el desenvolvimiento de los juegos.

El doctor Rafael R. Miyar, Profesor del Instituto de Santa Clara y Delegado Provincial del Campeonato, ha realizado una bonita y encomiástica labor, logrando la inscripción de los cinco planteles de la provincia. El jueves día doce quedará inaugurada oficialmente las eliminaciones de Santa Clara y Cienfuegos. También en su junta de anoche, el Comité Ejecutivo acordó enviar al señor Jorge Valverde, profesor de Educación física del Instituto del Vedado y Delegado del Campeonato de menores de quince años para que represente al Comité en los juegos que han de celebrarse los días 12 en Cienfuegos, 14 en Sagua y 16 en Sancti Spíritus.

Los Institutos de Morón y Ciego de Avila a cargo de los profesores doctora Estela Ramírez de Arellano y el doctor Miguel Rodríguez y Machado, han acordado comenzar la eliminación provincial el sábado día 14, aunque ya ellos han celebrado juegos de exhibición, llevando la mejor parte el instituto de Morón.

Santiago de Cuba y Guantánamo, ya comenzaron la eliminación de la provincia de Oriente, y el Instituto de Guantánmo logró una reñida decisión contra los Santiagueros El doctor Moya, profesor de educación física del Instituto de Santiago de Cuba espera que su plantel le gane a Guantánamo cuando éstos visiten a Santiago. Las eliminaciones de la provincia de Oriente continuará hasta el día 28 de enero.

HABANA VS. GUINES

Como mencionamos anteriormente los Institutos de la Habana y Güines inaugurarán las eliminaciones de la Habana, y al Instituto de la Habana le interesa mucho ganar este primer juego, pues debido a los exámenes, muchos de sus jugadores se han visto imposibilitados de asistir a las prácticas, sin embargo, la calidad de los mismos posiblemente los llevará al triunfo. Si la Habana gana este primer juego, será un fuerte contendiente a la championabilidad nacional, pues tiene suficiente tiempo para lograr acoplar a sus jugadores.

Las entradas para el juego de mañana están ya a la venta al precio de diez centavos pudiéndose adquirir éstas en el propio Club Deportivo Asturias el día del juego al mismo precio.

Para todo el campeonato están contratados los oficiales de la Federación Nacional de Oficiales de Basket Ball, decana organización, que tiene la confianza absoluta del Comité Ejecutivo Organizador y delegados de los Institutos.

Mañana daremos algunos detalles de los campeonatos libre femenino, y el masculino de menores de 15 años.

BROWN Y DIHIGO ESTA TARDE EN EL GRAN STADIUM CERVEZA TROPICAL

En un juego en el que se registró gran "cámara húngara", perdió el "Habana"

Un out declarado en el octavo inning, que mató un rally del Cuba, fué la chispa que dió lugar a todo el lance. Joseíto Rodríguez y Perkins fueron expulsados del juego. El Habana perdió, tres por dos, en medio de la revolución. Comentarios

ESTA TARDE

Santa Clara y Habana en un desafío de gran interés hoy en el Stadium Tropical

Habana y Santa Clara juegan esta tarde el match de mayor importancia en el resto del mes, para el campeonato profesional... Colocados los rojos a juego y medio de los líderes, como resultado de la derrota de tres por dos experimentada ayer a manos del Cuba, necesitarán jugarse hoy el todo por el todo para triunfar, a fin de reducir nuevamente la diferencia a medio juego... Si el Habana pierde esta tarde, no sólo se colocará a dos juegos y medio de sus rivales, sino que sufrirá una sacudida violenta en sus aspiraciones, de la que tardarán mucho en salir... Si ganan, en cambio, volverán a colocarse en la lucha y entonces será interesante ver cómo se decide el campeonato en los últimos días.

Como se trata de un match de enorme importancia, que pudiera decidir muy bien el campeonato, Mike González enviará a Martín Dihigo a la lomita y mantendrá a Griffith en las reservas, en tanto que Salazar emplea a Raymond Brown, que está loco por ganarle un juego al Habana en el Stadium de «La Tropical».

El game comenzará a las tres en punto.

MATANZAS VENCIO A HERSHEY EN UN JUEGO DE BASKET

Siguen preparándose los de la ciudad de los dos Ríos, para la serie final del basket ball

Desarrollando un juego rápido y siguiendo siempre la bola, los muchachos del Instituto de esta ciudad vencieron con score de 28-27 al five del Hersey S. C. tras sensacional foul goal encestado por E. Hernández, finalizado el game.

Con este triunfo se eleva a diez la cadena de victorias consecutivas que obtienen los estudiantes en esta temporada, sin haber sido derrotados en ningún juego, por lo que esperan hacer un buen papel en el próximo campeonato inter institutos que dará comienzo en breve.

Victorias todas de méritos pues han sido contra equipos como la Progresiva de Cárdenas (campeones de menores de 19 años de Cuba) y otras de indiscutible valor.

SERGIO CARTAYA.

HERSHEY

	Fig.	Fog.	Fc.	Total
Tirado, f	4	1	0	9
Valdés, f	1	0	0	2
Mañas, c	3	0	2	6
Olmedo, g	1	0	0	2
A. Olmedo, g	0	0	1	0
Valdés, g	1	0	2	2
Silvestre, f	1	0	1	2
Ruiz, g	2	0	1	4
Totales	13	1	7	27

INSTITUTO

	Fig.	Fog.	Fc.	Total
Rodríguez, f	1	0	3	2
Gatel, f	2	1	1	5
Laza, c	4	2	2	10
Rosell, g	0	0	1	0
Gutiérrez, g	2	0	0	4
Soler, g	0	0	1	0
Irastorza, g	2	0	0	4
Rodríguez, f	0	0	1	0
Totales	12	4	9	28

RESULTADO:

	1hf.	2hlf.	Total
Hershey	14	13	27
Instituto	18	10	28

Referee: Andrés Amieva.
Anotador: Avelino Romero.
Cronometrista: N. Cruz.
Jugado en el floor del Instituto Matanzas.
Fecha: enero 7 de 1939.

AGUILITA DE CORDOVA SE MARCHO AYER POR LA MAÑANA, PARA SU PATRIA

La Asesoría de Boxeo de la Dirección General Nacional de Deportes, acordó que Carlos Rodríguez (Aguilita de Córdova), boxeador mexicano que peleó el sábado pasado contra Julián Fillo Echeverría, en el Palacio de los Deportes, no volvería a pelear en la Habana en vista de su pobre actuación ofrecida. Es decisión firmísima de los Asesores de Boxeo, que las peleas entre profesionales sean buenas. Por eso Aguilita de Córdova, se marchó ayer, a las once de la mañana, con rumbo a México.

Por PEDRO GALIANA

En dos horas y treinta y cinco minutos que duró el encuentro celebrado ayer entre los equipos del Habana y el Cuba, en el Stadium de la Cervecería La Tropical, ocurrieron cosas extraordinarias que servirán de hermoso tema para cubrir unas cuantas columnas de estas planas deportivas.

En primer lugar, el zurdo Luis Tiant, salió a pitchear, comenzando el juego por el Habana, lo cual constituye, de por sí, un magnífico asunto para un cintillo interesante... Después tenemos que el Habana, siempre un club efectivo a la defensiva, y certero, en los pinches, cometió errores inexplicables tras su veterano lanzador que realizó un esfuerzo precioso desde el box, debiendo ganar fácilmente el desafío, y, falló lastimosamente cuando un hit pudo proporcionarle la decisión... A continuación nos encontramos con que el infielder Pepe Abreu interpretó, en menos de tres innings, el role del «Doctor Jekyll y Mister Hyde»... Despues podemos citar que Joseíto Rodríguez, siempre silencioso y apacible ante las decisiones de los umpires, perdió inesperadamente los estribos cuando los jueces revocaron un fallo que se dió en un momento crítico del game, y estuvo gritando y protestando tanto, y, en tal forma, que el umpire de home se vió obligado a sacarlo del game... Y, por último, vimos como un catcher, obedeciendo sabe Dios que impulso, se quitó rápidamente de su posición en el home plate, mientras la pelota seguía su curso veloz y le pegaba fuertemente al umpire en su mano derecha, la que emplea en cantar sus bolas y strikes y en decir cuándo un hombre es safe y cuándo es completamente out.

La cámara húngara que se produjo cuando el árbitro principal, malhurado por la acción del receptor lo expulsó del juego, fué otro de los acontecimientos de la tarde... Había que estar allí para ver aquéllo!... Los compañeros de Perkins, que fué el catcher expulsado, protestaron y gritaron como si les hubiesen robado el premio grande de la Lotería... Perkins no quiso irse en principio... Trató de irse a las manos con el juez... Dibujó algunas piruetas raras con sus manos en medio del mitin liberal que se formó en el centro del plate, y, por último se retiró resignado, no sin antes proferir frases que no cayeron precisamente como agua de rosas al oficial que lo expulsó.

Joseíto Rodríguez, que había sido expulsado momentos antes, volvió al terreno y fué quien logró llevarse a Perkins, mientras otros players del Cuba escandalizaban, y el umpire Maestri, que fué el blanco de todos los disparos que se dieron en el field, reclamaba la ayuda de los agentes de la autoridad, para poner orden en el terreno...

Un poco de calma siguió a la expulsión de Perkins, y cuando el game se reanudó, y siguió a extra innings, el Cuba logró anotar la carrera del triunfo, para apropiarse de la decisión con score de 3 por 2.

UNA NARRACION DETALLADA

Como les suponemos interesados en los acontecimientos, les haremos una narración, lo más detallada posible, de los puntos que mencionamos anteriormente.

Dijimos primero que fué una sorpresa ver a Tiant en el box, y, dijimos verdad... Todos los fans esperaban a Tomás de la Cruz, y realmente se consideró como un riesgo muy grande el que corría Mike González al confiarle game tan importante a un hombre que, —sin faltarle condiciones— no había pitcheado ni diez innings en la temporada.

Pero, es de justicia confesar que Tiant pitcheó un desafío precioso, y, la verdad es que debió haber triunfado si no llega a ser porque en ningún momento encontró el support debido de sus compañeros.

La primera carrera que le anotó el Cuba surgió después de dos outs cuando un pop-fly que conectó Sagüita Hernández detrás del short se transformó en tubey, al abandonar Sungo Carreras la segunda base mientras Olivares perseguía el batazo. Sagüita llegó a primera sano y salvo y cuando vió q. Sungo estaba al lado de Olivares, siguió como un bólido hacia segunda, a donde llegó sin ser molestado. Poco después el pitcher Fortes bateó un single por el left y Sagüita anotó, cuando en otras circunstancias no debió haber avanzado de segunda.

La segunda carrera surgió en el sexto, por circunstancias parecidas. Sin outs, Roque elevó un fly entre segunda base y right field, que debió haber sido de fácil captura para Belito Alvarez, pero, Sungo Carreras salió de su posición en persecución de la pelota, y tuvo la desgracia de caerse buscando colocación, con el resultado de que la pelota fué a tierra y el bateador se anotó un tubey. Con anterioridad, Roque había dado un foul fácil, detrás de tercera, y Olivares pifió la pelota, después de tenerla en las manos.

Un hombre que pudo haber sido out DOS VECES, anotó momentos después por sacrifice de Veitía, base por bolas a Pepe Abreu y un texas leaguer de Sagüita Hernández detrás de la inicial.

La decisiva para el Cuba cristalizó en el décimo, estando Tomás de la Cruz en la goma, cuando con dos outs, Roque y Veitía recibieron bases por bolas, y Abreu conectó un largo hit al right.

LAS DEL HABANA

El Habana anotó su primera carrera en el cuarto, por doble de Salvador Hernández y single de Sungo Carreras, con dos outs. Y, metió la segunda carrera en el octavo por un hit al cuadro de Cando López, un sacrifice bunt de Strike Valdés, un out de Belito Alvarez en fly al right y un error de Pepe Abreu sobre un rolling de Brinquitos Brown... En esta jugada fué donde el second-baseman del Cuba empezó a interpretar sus roles de «Doctor Jekyll y Mister Hyde».

En otras entradas, los rojos pusieron hombres en segunda, con dos outs, en tres ocasiones distintas, pero siempre les faltó el hit necesario, para empujar la anotación.

LA CAMARA HUNGARA

La «película» del año se dió bateando el Cuba en su octavo inning, después que el Habana había empatado el score a dos.

Estando Tomás de la Cruz en el box, Roque murió en fly al short. Veitía bateó hacia tercera y se embasó por error de Sungo Carreras. Abreu logró un hit por segunda, y Veitía se detuvo en esa almohada. Seguidamente, Sagüita Hernández forzó a Abreu en la intermedia, en un rolling a Dihigo, que tocó al corredor y Veitía fue hasta tercera.

Al ponerse en práctica el doble robo, Salvador Hernández amagó la tirada a segunda, pero, en realidad se viró para tercera y allí cogió a Veitía en el momento de tirarse. A nosotros nos pareció que Veitía había sido out en la jugada. Pero, Kiko Magriñat dijo en principio que había sido safe, y esto provocó las protestas del alto mando habanista. A petición de Mike González, Kiko que, aparentemente no había visto bien la jugada, decidió irse en consulta con Maestri, y, éste pareció indicarle que Veitía había sido out, pues, Kiko volvió hacia atrás en su primitiva decisión y declaró OUT a Veitía, para dar por terminado el inning.

Mientras los players habanistas abandonaban sus posiciones y retornaban al dougout, en el home plate se registró una especie de «revolución cubana» en la cual intervinieron casi todos los jugadores del Cuba.

Joseíto Rodríguez protestó la decisión en forma tan descompuesta que Maestri se vió obligado a expulsarlo del game... Otros players protestaron... Salieron los habanistas de su cueva para ayudar a la restauración del orden, pero, el escándalo fué cada vez mayor, con el resultado de que Maestri sacó el reloj como si tratase de declarar el match forfeited.

Una buena intervención por parte del coach Bartolo Portuondo, que apaciguó los ánimos, hizo posible la restauración del game, pero estando al bate Salvador Hernández, y pitcheando Carrasquel, el catcher Perkins se quitó de su posición detrás del home plate, y el lanzamiento del pitcher venezolano le dió a Maestri en la misma muñeca... Aquí ardió Troya!

Maestri expulsó a Perkins del juego, el catcher americano se negó a obedecerle, y en menos de cinco minutos volvió a formarse otra polvareda que mantuvo a todo el mundo en verdadero sobresalto... Jugadores del Habana y del Cuba se encontraron reunidos en el home plate, Perkins quiso atacar a Maestri... Portuondo se volvió loco tratando de calmar los ánimos... Joseíto, que había sido expulsado, volvió al field para llevarse a su receptor, y entonces, al observar que toda la acción se retardaba demasiado, Maestri llamó en su ayuda a los miembros del Ejército que estén siempre en el Stadium los que actuando con rapidez lograron llevarse a los players expulsados, mientras hacían que los otros retornacen a sus cuevas... Couto salió a catchear por Perkins y una entrada después el desafío terminó cuando Abreu conectó el single del triunfo.

HABANA

	V.	C.	H.	O.	A.	E.
Alvarez, rf	4	0	0	1	0	0
Brown, lf	3	0	1	2	0	0
Torres, 1b	4	0	0	11	0	0
Hernández, c D D	4	1	1	4	1	0
Carreras, 2-3b	3	0	1	2	2	2
Radclif, 3b	2	0	0	0	1	1
Olivares, ss	4	0	0	2	4	0
López, cf	4	1	1	6	0	0
Tiant, p	2	0	0	0	0	0
Dihigo, 2b	2	0	1	1	1	0
Valdés, (1)	0	0	0	0	0	0
De la Cruz, p	1	0	0	0	0	0
Totales	33	2	5	28	9	3

CUBA

	V.	C.	H.	O.	A.	E.
Vázquez, cf	4	0	0	1	0	0
Pérez, 3b	4	0	0	1	3	0
Dandridge, ss	5	0	0	2	7	0
Perkins, c	4	0	1	5	0	0
Roque, lf	4	0	1	2	0	0
Veitía, 1b	3	0	0	11	0	0
Abreu, 2b	4	0	2	3	1	1
Hernández, rf	4	1	2	5	0	0
Fortes, p	3	0	1	0	0	0
Carrasquel, p	1	0	0	0	1	0
Couto, c	1	0	0	0	1	0
Totales	37	3	7	30	13	1

1 bateó por Tiant en el 8o.

ANOTACION POR ENTRADAS

Mabana .. .. .. 000 100 010 0—2
Cuba .. .. .. 010 0001 000 1—3

SUMARIO:

Empujadores: Fortes, Carreras, Hernández, Abreu. Tubeyes. Hernández, S. Hernández y Roque. Sacrifice. Veitía y Valdés Bases robadas. Brown y Dihigo. Strike outs: Tiant 3, Fortes 3, Carrasquel 1. De la Cruz 1. Bases robadas: Tiant 3. Carrasquel 1 Fortes 1. De la Cruz 1. Tiempo: 2.35 Umpires: Maestri y Magriñat. Anotador: J. Fránquiz. Observaciones: Hits a Fortes: 4 en v6 un tercio ing y 22 vb. a Tiant: 5 en 7 in 27 vb. Garrasquel. Perdió: de la Cruz.

EL CLUB ADC TENDRA UN IMPORTANTE MITIN

Citamos por este medio a todos nuestros asociados para la Junta General de Elecciones que se celebrará en nuestra Casa Social el viernes 13 de los corrientes, a las nueve de la noche. Rogamos la más puntual asistencia a todos.

Delfín Learra.
Secretario.

AMATEURS ACES por DAN

—Una gran serie.
—Ranchuelo-VTC-Hispano.
—Llegó Perico Miranda.

La serie Ranchuelo, Vedado, Hispano, se efectuará a fin de semana... Los asesores de basketball han trabajado este show con verdadero interés, solucionando las distintas dificultades que han podido detener la competencia, y podemos anunciar hoy que los tres teams, que, unidos a la Universidad forman el mejor conglomerado de basketball senior que tenemos en Cuba, entablarán una lucha interesantísima en el Palacio de los Deportes, que se extenderá del sábado al domingo y después a uno de los días de la siguiente semana... El Hispano jugará contra Ranchuelos la noche inicial... El Vedado jugará contra los ahijados de Trinidad el domingo, y después vendrá el duelo Vedado-Hispano, que colocará frente a frente a dos de los mejores jugadores que hay en Cuba actualmente: el Pato Gallarreta y Armandito Cuervo.

La presentación de Ranchuelos será recibida con entusiasmo por los fans... Los atletas de Manolo Cueto forman actualmente la mejor máquina de basketball que hay en Cuba, y, sus demostraciones son siempre de interés... Jugando dos noches en la Habana, el público tendrá tiempo suficiente para admirar a sus players, entre los cuales se encuentran muchachos como los hermanos García, el sensacional Sanjurjo y otros que gustaron extraordinariamente en su debut frente al team de la YMCA de Miami... Hay mucha rivalidad entre los equipos envueltos en esta serie y puede esperarse que se juegue un basketball de categoría en la misma... El Vedado tiene en Cuervo, Perkins, Cancio Bello y Pitty García, cuatro jugadores de categoría... El Hispano dependerá enteramente del sensacional Pato Gallarreta, clasificado el número uno de los jugadores cubanos: Pepe Menéndez, y Jorge Jarro, y Ranchuelos, —EL TEAM QUE HAY QUE DERROTAR— tiene en sus filas una de las máquinas de pase más poderosas que se recuerdan en el piso.

Este team de Ranchuelos juega un basket distinto al que desplegaban aquellos famosos «linces del Vedado Tennis», donde aparecieron el Aguilucho Azcárate, Guabela Aixalá, Octavio Machado, el Profesor Consuegra y el Buffalo Estévez... Pero, hasta ahora demuestran extraordinaria efectividad en el piso, y eso es lo que cuenta... La entrada de Mosquito Ordeñana ha levantado aún más los valores del squad... El Mosquito es el mejor tirador que hay en Cuba hoy día, y si Ranchuelos logra acoplarlo debidamente a su juego de pases, puede asegurarse que se formará una combinación original... Ranchuelos, incidentalmente, pudiera inscribirse en el campeonato senior de la Unión Atlética de Amateurs, para, una vez clasificado como ganador de la zona del interior, discutir la championabilidad de Cuba con el team ganador de la Habana, que pudiera ser el Vedado, la Universidad o el Hispano... Y, qué serie más interesante no resultaría!... Los mayores records de entradas serían rotos en esta lucha.

Perico Miranda, popularísimo coach de natación, acaba de retornar de los Estados Unidos, con nuevos bríos e ideas interesantísimas para el sport... Después de un cursillo de seis semanas en la Universidad de Yale, al lado del famoso coach Bob Kiphuth, donde recibió las mayores felicitaciones de preparadísimos mentores, Miranda está convencido de que nuestros nadadores podrán progresar mucho más de lo que han hecho ya, mejorando extraordinariamente sus records... Un diario de New Haven, el «Journal Courier», dice cosas interesantísimas de Miranda, durante su estancia en Yale, y, afirma que el cubano causó sensación entre todos los mentores de la vieja Universidad por sus profundos conocimientos del deporte... Después de hacer un elogio del Director General de Deportes de Cuba, por la creación y sostenimiento de su Academia de Natación, el cronista Bill Harding, del Journal Courier, dice: «Miranda es el mejor mensajero que nos ha enviado Cuba deportiva a Yale, y está demostrando, en el gimnasio de la Universidad, lo mucho que vale como instructor de natación»... Otros diarios se refieren al popular coach criollo en términos parecidos, y, nos consta que una de las mejores estaciones de radio de Bridgeport, dedicó un cuarto de hora a las actividades del cubano, presentándolo como un ejemplo de digno de admiración, ya que retó las peligrosas olas de frío que reinaban por la ciudad, con sus nevadas correspondientes, para aprender al lado de Bob Kiphuth lo poco que le faltaba conocer del deporte... Miranda se hará cargo enseguida de los nadadores cubanos que tomarán parte en el show que se organiza para Febrero 4.

EN UN "ORIENTAL PARK", POR COMPLETO REMOZADO, SE INICIARA MAÑANA LA GRAN TEMPORADA QUE AUSPICIA MR. A. LEVEY

Seiscientos cincuenta equinos se encuentran ya alojados en los hermosos establos del bello track de Marianao que ofrece un aspecto deslumbrador después de la gran labor reconstructora que en el mismo ha realizado el magnate americano

Por RAFAEL GALIANA

En el libro del turf cubano una nueva página gloriosa ha de comenzar a escribirse mañana cuando a las dos y treinta de la tarde el ansiado clarín anúncie a los miles de fanáticos del más fascinante de los deportes, que ha aguardado sin perder la esperanza de volver a palparlo, el inicio de la que promete ser gloriosa temporada de cincuenta y dos días de duración, bajo los auspicios de la Havana American Racing Association.

Cuando los más pesimistas creían ya desaparecida a la Habana del escenario de liga grande en las contiendas hípicas, un enamorado de las bellezas naturales de nuestra tierra, un magnate que tiene plena confianza en nuestro porvenir y que sabe arriesgarse hasta los límites de los que muchos timoratos han calificado de locura, Albert Levey, presidente y alma máter de esa novel organización, se lanzó a la contrata por largo plazo primero, y a la reconstrucción absoluta después, de nuestro «Oriental Park», que gracias a esos arrestos y a la inversión de una cantidad fabulosa para estos tiempos, vuelve a gozar de la lozanía y esplendor de sus épocas más brillantes.

No vamos a gastar mucho espacio en cantar la dinámica y reconstructora labor realizada por mister Levey, muy poco tiempo separa a la afición de la oportunidad de constatarlo por sus propios ojos y tenemos la plena seguridad de que aun los más optimistas han de quedar admirados y han de hacer los elogios más cálidos cuando de visu comprueben que no han sido vanas palabras las afirmaciones hechas de que un nuevo track sería presentado en el momento en que la season se pusiese en marcha.

Cooperando al esfuerzo realizado y prestigiando la season con sus ejecutorias que son norma de procedimientos absolutamente diáfanos, tenemos a las distinguidas personalidades de mister Jim Milton, el general manager cuya vida está íntimamente vinculada al nacimiento y mejor época vivida por «Oriental Park», y mister Robert H. Shelly, el habilísimo secretario, cuyos esfuerzos combinados producirán una temporada plena de carteles animados que obligarán al fanático al diario viaje hasta el predio del pur-sang.

Con quinientos ejemplares importados que ya se alojan en los remozados establos y los ciento cincuenta de propiedad local que son sus viejos vecinos, hay material suficiente para combinar el diario menú de siete justas, excepto los lunes, y así los fans podrán disfrutar de programas en los que no se verán sometidos a la tortura que les ha obligado la escasez de equinos en temporadas pasadas, de ver a los mismos ejemplares reunidos un otro día.

Para festejar el inicio del meeting tendremos como plato fuerte el Inaugural Handicap, con premio de $800.00, para ejemplares de tres años y más, que atrajo la inscripción de quince de los mejores equinos alojados en el track, para darle así un alegrón a mister Shelly, que en esta mañana se ocupará de la dura tarea de fijarles los pesos para lograr una de esas competencias tan parejas que obligue a los jueces de llegada a reclamar la fotografía para otorgar el veredicto.

La colonia de jockeys y aprendices aumenta por momentos y a la vista del material disponible no es difícil predecir que de esta temporada son de «Oriental Park» volverán a salir, como lo hicieran antaño, jinetes que llegarán al estrellato como alcanzaron Laverne Fator, Albert Robertson, Johnny Gilbert, Chas Allen, Don Meade, Jimmy Burke, Buddy Ensor, Johnny Longden, Eddy Schuttinger, Mack Garner y otros.

Como de costumbre funcionarán en esta season los conocidos sistemas de apuestas mutuas y de book makekrs, pero además se ha adicionado el gran aliciente del establecimiento del «Foreign Book», un libro cotizador en el que los fanáticos tendrán oportunidad de arriesgar sus «mantecosos» a los chances de los ejemplares competidores en los tracks norteños, a cuyo fin se han instalado los hilos directos necesarios para conocerse inmediatamente el resultado de las justas y pagar las apuestas a los felices mortales que hayan tenido la oportunidad de «ensartarlas».

Llegaron más caballos

Quince ejemplares procedentes del hipódromo «Tropical Park», de Miami, llegaron ayer a «Oriental Park», para hacer ascender el total de los caballos importados para el meeting que allí mañana se inicia a 367, que en unión de los 210 de propiedad de turfmens locales que permanecen desde hace tiempo, completan la cifra de 577 ejemplares listos ya para entrar en acción. A continuación se dan los nombres de los ejemplares llegados ayer, así como de sus propietarios:

Spring Moon.
Izaak Walton.
Aunt Flor.
Miss Tad, de A. J. Halliwell.
Mist of Time, de E. J. Powers.
Y otros buenos ejemplares más.

SIGUE ESTA NOCHE LA JUSTA FEMENINA DE SQUASH-TENNIS

Ha despertado enorme interés la competencia que por primera vez se ofrece entre nosotros

En la noche del lunes quedaron brillantemente inaugurados los campeonatos nacionales de dobles de mujeres y singles masculinos de la Federación Nacional de Amateurs de Squash de Cuba.

En los anales del Squash en Cuba no se recuerda otra concurrencia que haya podido superar a la numerosísima y selecta que en la mencionada noche del lunes presenció la que ha sido noche cumbre del Squash en nuestra República.

Los partidos tercero y cuarto de la noche consistieron en singles por el campeonato nacional y los fanáticos vieron triunfar a Callava, del Miramar, 30 x 21, sobre Menéndez, del Ferroviario, así como a Castro, del Cuerpo de Ingenieros, 30 x 22, sobre Diehl, del Círculo Militar.

Esta noche, miércoles 11, los campeonatos continuarán en la cancha del Cubaneleco y con entrada gratis para todos, y en el turno femenino se verá en acción a la señora Pequeño, considerada por la crítica como la mejor squashista de Cuba. El programa se desarrollará así, comenzando a las ocho y media.

1.—(Dobles masculinos) Carbonell-Valiente (Cubaneleco) vs. Gordón-Fernández (libres).

2.—(Dobles femeninos) Pequeño-O-Shea (Miramar Yacht Club) vs. Ballenilla-Cabrera (Cubaneleco).

3.—(Singles masculinos). M. García Arias (Náutico de Marianao) vs. R. Lastra, del mismo Club.

4.—H. González (Círculo Militar) vs. J. La Roza (Cubaneleco).

En los partidos masculinos actuará de intendente Tomás González Facet y en los de damas, J. A. Michelena.

M.E.C.D. 2016

VEDADO TENNIS vs. CUBANELECO ESTA NOCHE EN EL BASKET BALL JUNIOR

Por PEDRO GALIANA

Lentamente, pero con cierta seguridad, el equipo de basket ball de la Universidad de la Habana está eliminando obstáculos en el campeonato junior de la Unión Atlética de amateurs, y todo parece indicar que cuando llegue el momento de enfrentarse con los Marqueses del VTC, que parecen sus más fuertes rivales de la campaña, estará en condición de desarrollar su mejor juego del año.

El coach Livio Morales, no deja a sus hombres libres un solo instante y les está haciendo practicar intensamente, a fin de que recuperen el team worñ que poseían hace semanas, que quedó totalmente roto cuando los mejores jugadores se vieron obligados a retornar a sus casas respectivas, con la llegada de las vacaciones.

Ahora que las clases se han reanudado nuevamente aquí, la orden de entrenamiento es más rigurosa, y Livio espera que los muchachos recobren su juego staedy a tiempo para impedir que los azules de Raúl Canosa, ganen la jornada de los novicios.

El Vedado, invidentalmente, celebrará esta noche un match de extraordinaria importancia, en el que sus hombres tendrán que jugar un poco para evitar una sorpresa. Los atletas del club miden sus fuerzas con los eléctricos del Cubaneleco, en el primer turno del doble programa anunciado por la Federación y aunque la lógica los señala ganadores, pudieran experimentar una sacudida que ellos no esperan, sino sostienen una buena defensa sobre sus adversarios.

El Cubananeleco no juega mejor basket ball que el VTC, analizados los dos teams técnicamente, pero nadie puede negar que los atletas de Mario González tienen excelente puntería en sus disparos hacia el goal, y si se presentan hoy con el promedio de efectividad en sus puntos, pudieran darle un susto grande a los azules. Un team de basket que tire bien desde cualquire parte del terreno, y que mantenga como base de juego esa ofensiva constante hacia el goal, puede derrotar a los azules. (El Hershey demostró esto en los juveniles). Y si el VTC insiste en su defensa por zonas, dejando que sus rivales encesten canastas desde distintos ángulos del field, pueden contar una historia amarga al terminarse el partido.

En el segundo game del programa, juegan los Blanqui-negros del Fortuna y los muchachos del club Naval y este ha de ser un encuentro de interés si se observa el equilibro de fuerzas que existe entre los dos quintetos.. El Fortuna tiene jugadores más chicos que el de la Marina, pero los muchachos de Cheo se mueven con más agilidad en el floor y pudieran apoyarse en sus ofensivas rápidas para conquistar a los cadetes de la Armada, que se han caracterizado hasta ahora, en el campeonato, por jugar siempre en distintas forma a como espera la afición.

Los dos games se darán en el floor del Cubaneleco, y empezarán a las nueve de la noche.

Tópicos Futbolísticos

Por «PETER»

—Cambio de gobierno esta noche en la Juventud.
—Jesús Lacera le entregará a José Fernández Rodríguez.
—Elecciones generales el lunes en el Deportivo Centro Gallego.

Esta noche habrá cambio de gobierno en la Juventud Asturiana.

Con tal motivo el Secretario de dicha sociedad cita a Junta General a todos los miembros de la institución, cumpliendo así con un requisito del Reglamento. También hemos sido citados nosotros en atento besalamano por el Presidente saliente, señor Jesús Lacera Rodríguez, quien libró una batalla brillantísima al frente de los destinos «de la segunda casona astur».

El nuevo Presidente de la Juventud Asturiana, desde esta noche, lo será el señor José Fernández Rodríguez. Será a él, á quien el señor Lacera dejará el mando. entre los aplausos de los asturianos..

Manuel Llerandi, un asturiano que se está metiendo ahora en los asuntos deportivos, y que está triunfando al frente de los destinos de la Liga Intercolegial, figura como Primer Vicepresidente de la sociedad de los «Toros».

El acto de la toma de posesión, como todos los años, será lucido. Y el amigo Lacera pasará a ocupar ahora un puesto en la Directiva como vocal. Es decir, que con él se ha hecho igual que se hizo con Lucio Fuentes y que se hiciera también con José Lorido, antesesores ambos de Lacera en el mando de los destinos sociales de la Juventud Asturiana.

El doctor José Abella, Secretario del Deportivo Centro Gallego, nos pide que le publiquemos la Convocatoria para las elecciones que se celebrarán en esa sociedad, y la cual dice así: «Por este medio se avisa a los señores socios del Club Deportivo Centro Gallego, que se ha señalado el lunes 16 del corriente para la junta general de elecciones, la que se convoca para tal fecha por este medio, pudiendo presentarse candidaturas a la Comisión Electoral, en el local social hasta las nueve de la noche del día 14».

Ni que decir tenemos que don Eugenio González irá a la reelección.

Se lo piden sus amigos. Y él, sí que va «al sacrificio». Porque la realidad es que estas presidencias no son nada apetecibles. Unicamente se aceptan por el cariño que se les coge a las sociedades.

El día primero de año no se celebraron partidos del Campeonato en México, pero se dió un match a beneficio de los niños, jugando una selección de Atlante y Marte contra el Euzkadi, ganando la Selección, 5 por 4.

Se le anuló un tanto a Lángara y el arbitraje del match, según «El de Imaginaria», en «El Universal», fué desastroso.

Los torneos de fútbol de las ligas Intercolegial e Inter-Institutos que se iniciarán el próximo miércoles en el Campo de Deportes de la Beneficencia, han de llevarse a efecto bajo una iluminación soberbia, como pudieron comprobarlo los que asistieron a las competencias internacionales de atletismo femenino efectuadas el pasado lunes por la noche.

No obstante lo iluminado que quedó el terreno, se ha dispuesto, sin embargo, el refuerzo de diez reflectores más para el balompié que entre las estrellas de un próximo futuro han de causar sensación en nuestro ambiente. Los dos campeonatos que se inaugurarán el día 18 han despertado ya gran curiosidad entre los amantes del deporte del balón redondo y estamos seguros de que todos han de concurrir a las funciones que entre los equipos juveniles se nos presenten los martes y viernes por la noche.

Esta tarde, de cuatro a seis, se iniciará el reconocimiento médico de los futbolistas colegiales. El doctor Facundo Prats, jefe del Servicio Médico de la Dirección, ha designado a los doctores Celestino López y Mariano Díaz para que desde hoy atiendan a los futbolistas juveniles. Ambos médicos concurrirán hoy, mañana y pasado, a la misma hora, al «Palacio de los Deportes» para el examen de los atletas de la Liga Intercolegial.

La semana entrante se procederá al reconocimiento de los chiquillos de los Institutos. Esta es una medida que merece el aplauso del cronista, pues es algo que ha venido acreciendo nuestro deporte y que siempre debió haber sido atendido por los dirigentes de las actividades atléticas del país.

Los balompedistas del Instituto del Vedado están practicando ahora los miércoles y viernes en el Stadium Caribe, donde vienen realizando sesiones intensas de entrenamiento a fin de ponerse en magníficas condiciones para la contienda que tendrán con los equipos formados por los otros planteles de segunda enseñanza.

Bolero se siente entusiasmadísimo y asegura que para ganar el campeonato en su circuito hay que contar con susmuchachos pues afirma que tiene entre ellos dos internacionales, muchachos que han jugado en España e Inglaterra y que sorprenderán en la Habana con su estilo maravilloso, casi desconocido en nuestro ambiente balompédico juvenil.

El día 18, como ya decimos antes, será la inauguración extraordinaria del fútbol colegial.

SE HACEN GESTIONES PARA LLEVAR A N. Y. LOS GUANTES DE ORO

Los Directores del boxeo amateurs en New York, los mismos que todos los años celebran el campeonato de los Guantes de Oro, de esa ciudad, están tratando de llevar a Nueva York a los campeones de Cuba para enfrentarlos contra los titulares neoyorquinos. Y si cristalizan las gestiones que se vienen llevando a cabo, nuestros pugilistas amateurs van a tener una brillante oportunidad de demostrar sus cualidades contra los mejores de Nueva York.

Esta es una demostración del auge que ha tomado el boxeo en Cuba. El campeonato de aficionados, recientemente terminado, ha dado nombre a Cuba en el extranjero. En todas partes se comenta, con juicios muy favorables, el éxito de esa contienda. Y en el último número de la revista boxística «The Ring», su Director Nat Fleisher, dedicó a este asunto un largo trabajo que titula «Cuba Shows the way», que es el juicio más encomiástico que se ha hecho a Cuba en asuntos deportivos.

SORTEOS BENEFICOS

FIJO
22
CORRIDOS
19 14

RECALDE Y ANIBAL, EN MAGNIFICAS CONDICIONES, TIENEN UN PARTIDO FUERTE HOY EN EL HABANA-MADRID

Areitio y Azpeitia serán dignos rivales de esta gran combinación. Uria y Trecet figuran en el match de fin de fiesta. Bueno será el inicial de esta tarde en la popular Bombonera

Machín, que está adelantado a grandes pasos, se meterá en la cancha esta tarde en el match inicial para disputarle la victoria a los hermanos Malluquiza. La Intendencia le ha dado al joven delantero un compañero seguro como Buendía y eso hará mucho por alentar al novato en sus esperanzas de victoria.

Pero los hermanos Malluquiza están empeñados en obtener un triunfo que será una especie de pergamino de honor para la familia y a ello diregen sus pasos rectamente. La pareja fraternal se dispone a una lucha recia y decidida y el match debe salir admirablemente bien peloteado.

Areitio se enfrentará con Recalde en un intermedio, un partido de mucho interés, ya que si el calvito le lleva alguna ventaja a su contrario de los cuadros alegres, no es menos cierto que éste último contará con la cooperación del acróbata que es uno de los zagueros más seguros del cuadro de la Bombonera. Partido de potencia apotencia con toda seguridad.

El último resultará muy discutido también, puesto que las fuerzas están bien equilibradas y la lucha se mantendrá firme durante todo el transcurso del encuentro. Salvador contará con el respaldo de Uría mientras el adelantado Girón tendrá al inmenso Trecet de guarda-espaldas formidable. Un partido de alta categoría.

Sigue creciendo el entusiasmo por el campeonato mano a mano que comenzará dentro de pocos días Se hará una eliminación y al final se otorgará una medalla al pelotari ganador que también recibirá una suma dinero, como premio a sus es-

Programa de la función de esta tarde que comenzará a las 3 en punto

Primer partido a 25 tantos: Machín y Buendía, blancos, contra los Hermanos Malluquiza, azules. A sacar ambos del 14 y medio.

Primera quiniela a 6 tantos. Buendía, Machín, Malluquiza, I, Aníbal Recalde y Solá.

Segundo partido a 30 tantos: Areitio y Azpeitia, blancos, contra Recalde y Aníbal azules. A sacar los primeros del catorce y medio y los segundos del catorce.

Segunda quiniela a 6 tantos: Areitio, Girón, Uria, Trecet, Salvador y Azpetiá.

Tercer partido a 30 tantos: Salvador y Uria, blancos, contra Girón y Trecet, azules. A sacar los primeros del catorce y medio y los segundos del catorce.

PRIMER PARTIDO	Tantos.
Machín y Escarga, blancos	24
Malluquiza II y Solá, azules.	25
PRIMERA QUINIELA.	
Ganador: Aníbal.	
SEGUNDO PARTIDO.	
Areitio y Cubota, blancos	18
Pedrito y Aníbal, azules	30
SEGUNDA QUINELA:	Tantos
Ganador: Azpeitia .	
TERCER PARTIDO	
Recalde y Rementería, blancos	14
Pascau y Azpeitia, azules.	16

Suspendido: 12 por ciento.

Llegue seguro. Viaje en
TRANVIA y TRAN-BUS
Comodidad, rapidez y economía
TRANSFERENCIA DE UNO A OTRO VEHICULO

QUINCE EJEMPLARES INSCRIPTOS PARA EL GRAN HANDICAP INAUGURAL

SPORTS DIARIO DE LA MARINA SPORTS
AÑO CVII LA HABANA, MIERCOLES, 11 DE ENERO DE 1939 PAGINA QUINCE

Derrotó el equipo del Estrella al del Sepúlveda en el basket junior femenino

Las verdiblancas del San Carlos perdieron en el primer turno contra los del club Teléfonos

El Sepúlveda perdió ayer su invicto en el junior de basketball femenino, al perder frente a las colegialas del Estrella... La derrota, con score de 24 por 19, frente a un conjunto que fué superior en todos los aspectos, no significa, sin embargo, la eliminación del bouquet en la lucha... Las colegiales de Cuca Gómez Roca desplegaron una labor brillantísima... La demostración de anoche puede clasificarse, sin duda alguna, como una de las mejores de la temporada tanto entre féminas como entre los masculinos... Las combinaciones puestas en práctica por Monina Foyo y Berta Giroud, y por las demás compañeritas, fueron sencillamente estupendas... Los pases realizados fueron perfectos, y se hicieron en una forma que hacía rato no se veía... Molina, una de las figuras más sobresalientes del momento, hizo poner de pie a los fanáticos más de una vez... Sus canastas también resultaron sensacionales, sobre todo una que encestó tirando desde el aire después de recibir un pase saque del outside... El resto del team lució mucho, y puede decirse que las chiquillas dejaron satisfechos a los fanáticos que fueron a verlas jugar... El Sepúlveda capeó el temporal con bastante éxito... Se hizo notar la falta de Coralito Colón, y de reservas de condiciones... Las discípulas de doña Adelina, encabezadas por Florinda Viamontes y Raquel Jacquet, hicieron esfuerzos notables por evitar la derrota... Pero el conjunto no pudo superar a las contrarias... Sin poder tomar un descanso en el momento oportuno, las chiquillas presentaron una resistencia heroica al Estrella... Florinda Viamontes, Raquel Jacquet, Cira Rodríguez, Mayita Salmón y Adrianita Moenk, jugaron con pimienta por librarse de algo que pareció en algunos momentos imposible...

En el primer turno de la noche el San Carlos perdió frente al Teléfono, por anotación final de 26 por 13... Victoria Perera y Raquel Luján y M. García fueron las anotadoras del Teléfonos... Las Carlistas sólo anotaron tres goals, obra de BertaOtazo, dos, y de Elsa Adán...

Los scores:

TELEFONOS

	Fig.	Fog.	Fc.
R. Luján, F.	2	1	3
V. Perera, F.	4	2	3
E. Alonso, C.	0	3	3
H. Acosta, G.	0	0	4
M. D. Fernández, G.	1	0	3
C. Delgado, C.	1	0	3
J. Girón, F.	0	0	0
N. Valenzuela, G.	0	0	0
M. García, F.	2	0	1
Totales	10	6	20

SAN CARLOS

	Fig.	Fog.	Fc.
C. Rubiera, F.	0	0	1
O. Lanz, F.	0	2	1
B. Otazo, C.	2	3	3
E. Adán, G.	1	1	4
P. Tarraza, G.	0	1	4
Totales	3	7	13

RESULTADO

Teléfonos	17	9	26
San Carlos	5	8	13

Referee: B. Rodríguez.
Anotador: L. Baloyra.
Cronometrista: J. Valdés Orta.
Umpire: M. Iribarren.

ESTRELLA

	Fig.	Fog.	Fc.
M. Foyo, F.	3	1	3
B. Giroud, F.	4	3	3
P. Lanz, C.	1	2	1
D. González, G.	0	0	1
M. Hernández, G.	1	0	1
O. Fernández, F.	0	0	2
I. Bacallao, C.	0	0	1
Totales	9	6	12

SEPULVEDA

	Fig.	Fog.	Fc.
R. Jaquet, F.	2	1	1
C. Castro, F.	1	0	4
M. Salmón,	1	1	4
F. Viamontes, G.	2	2	3
A. Moneck, G.	1	1	3
S. Osuma, F.	0	0	0
L. Viamontes, C.	0	0	0
Totales	7	5	15

RESULTADO

Estrella	12	12	24
Sepúlveda	11	8	19

Referee: M. Iribarren.
Anotador: L. Baloyra.
Cronometrista: J. Valdés Orta.
Umpire: B. Rodríguez.
Jugado en el floor de Cubaneleco.
Fecha: enero 10 de 1939.

He aquí a María Antonia Poch, ganadora de la carrera de obstáculos celebrada en el concurso atlético femenino del lunes, acompañada de su hermana María, y de una de las atletas americanas que nos visitaron, al ser presentadas al público después del meet.

QUINCE EJEMPLARES INSCRIPTOS EN EL INAUGURAL HANDICAP

Para Robert H. Shelley, secretario de carreras de Oriental Park, fué grata sorpresa ayer mañana al abrir el buzón de inscripciones para el Handicap inaugural encontrar las planillas correspondientes a quince candidatos oportunamente nominados para competir en tan importante evento. Dicho ejemplares son Gray Flash, Ewamudi, Coldon Ivy, Lady Buck, Balko-s Maid, Oklaqueen, Loyal Son, Nashoo Valley, Florian, Be Quiet, Working Ciry, Westy-s Duke, Egyptian Queen, Armagnac y Yomer. Estos dos últimos como «entry» de la cuadra propiedad de mistress J. A. Coburra, de California.

Tan importante justa adquirió aun mayor sabor internacional al ser inscripto para participar en ella la jaca chilena de siete años Florian, propiedad y entrenada por Silvio Miceli. Este ejemplar hizo fructífera campaña en Panamá antes de su embarque hacia esta capital, hace varias semanas.

Hoy se darán a conocer los pesos asignados a los candidatos del Inaugural Handicap, así como nombres de los que fueron retirados.

ES LA NATACION EL PROXIMO EVENTO DEL GRAN CARNAVAL

Los mejores nadadores de los Estados Unidos son invitados para tomar parte en las justas

Celebrado brillantemente el meet Internacional de atletismo femenino de la Dirección General de Deportes el evento próximo más importante del sector amateur y que también forma parte del Carnaval Deportivo que viene llevándose a efecto, bajo los auspicios del organismo que dirige el comandante Jaime Mariné lo constituye el grandioso show internacional de natación que tendrá efecto en la piscina del hotel Nacional.

En todos los corrillos deportivos donde se comenta asuntos amateurs el tema de palpitante actualidad es ahora la presentación en la Habana de los más grandes campeonatos olímpicos y americanos, que importará la Dirección General de Deportes para que unidos a las estrellas de uno y otro sexo, aparezcan en una serie de soberbias exhibiciones a los cuales seguirá un grandioso baile con dos conjuntos musicales, en los elegantes salones del mejor hotel de Cuba.

El interés natural que ha despertado un evento de tanta importancia y que con seguridad resultará ventajosísimo como un positivo paso de avance para el deporte de la natación, al ofrecer aquí demostraciones de sus conocimientos y facultades los ases de Estados Unidos se comprueba por el hecho de que diariamente se acercan al periodista fanáticos inquiriendo detalles en relación con el meet que está preparando la Asesoría de Nataciónu de la D.G.N.D.

Desde Jack Medica y Adolph Kiefer, los dos grandes campeones olímpicos del libre estilo y nado de espalda hasta los más connotados campeones norteamericanos y las estrellas criollas, cuanto vale y brilla en la natación de Cuba y Estados Unidos desfilará próximamente por la piscina del Hotel Nacional, para brindar un show de Liga Grande y con especialidad un evento de diving o elevados de fantasía que causará sensación por la estrellas que aparecerán haciendo evoluciones des de un trompolín portátil, el cual están construyendo ya los expertos de la Dirección.

CITAN A LOS PLAYERS DE LA UNIVERSIDAD

Se hace saber por este medio a todos los jugadores de baseball universitarios que a continuación en lista expreso, concurran al Stadium Caribe el jueves 12, a las 3 p. m. a fin de comenzar sus prácticas:

R. Carneado.
J. Hernández.
G. Vega.
O. Viciedo.
E. Guedes.
R. Morales.
P. Montejo.
J. Santacruz.
E. Pérez.
F. de la Torre.
O. Pérez.
A. González.
N. Reyes.
J. I. Sarasua.
F. Guash.
L. Sotto.
A. Díaz.
G. Ubieta.

NOTA: Los que no se encuentran en esta lista serán llamados en su oportunidad.

Dr. Horacio Alonso,
delegado de Baseball.

JOSE MICO, CAMPEON LIGHT WEIGHT DE ESPAÑA, SE ENFRENTARA EL SABADO CON ROMAN CHAVEZ, MEXICANO, EN LA CRISTAL

En el mismo programa se repetirá el match entre Rayito del Ring y el otro mexicano, Baby Yucatán. El vencedor del Guajiro Salvaje y el Zurdo Torres esta vez tendrá un gran contrario

El programa de boxeo profesional del sábado se efectuará en el ring de la Arena Cristal. Le ha llegado la hora de disfrutar de los programas, tranquilamente, a Fernando de los Ríos, el administrador del Palacio de los Deportes. En cambio, entrará «en cancha», como dice el vulgo, Everardo Acevedo, que ejerce las mismas funciones de Ríos en la coquetona Arena que el comandante Mariné hermoseó.

La Arena Cerveza Cristal, indiscutiblemente, es más chica que la que se ha levantado en San Carlos pero goza en cambio de las simpatías de los fanáticos. Rara es la noche de boxeo en que los amantes del sport de los puños no le preguntaban a Pincho: «¿Cuándo vuelven a dar boxeo en la Cristal?» Y como ambos locales son de la Direccion General Nacional de Deportes, indistintamente se celebrarán en una y otra, las veladas de puños.

En la pelea estelar del próximo sábado en la Arena de la Calzada de Infanta se presentará al campeón de los pesos ligeros de España, José Micó, versus Román Chávez, el mexicano que ha salido airoso en sus dos anteriores salidas al cuadrilátero. La Asesoria del Boxeo cubano, de la que es jefe principalísimo Luis Felipe Gutiérrez, segun dijimos ayer, se ha propuesto que en lo adelante las peleas profesionales han de ser cazadas por ella, no permitiéndosele a los boxeadores ni a los managers designar los contrarios. Román Chávez, que ha triunfado contra el Guajiro Salvaje y contra el Zurdo Torres, ahora tendrá que enfrentarse contra José Micó, vencedor de Alejandro Yanes. Y en honor a la verdad tenemos que decir que ni el muchacho de Manolo de Braña, ni tampoco el de Luis Parga, hicieron objeción alguna cuando se les comunicó tal decision. Aceptaron casi con entusiasmo. Román Chávez cree que ha llegado la hora de poder demostrar sus condiciones, ya que José Micó, por el contrario de los otros dos boxeadores con quienes se ha enfrentado sabe boxear, y como además es el titular de las 135 libras de España, si le gana, su triunfo será mucho mas meritorio que los dos juntos que obtuvo recientemente. Nos explicamos el optimismo de Román Chávez, pero la verdad es que para alcanzar ese triunfo que anda buscando, tiene que presentarse mejor que en sus anteriores salidas, tiene que inventar, porque la bondad de Micó es muy superior a la del Salvaje y a la del Zurdo. Micó es boxeador de alta escuela y sabrá anular, seguramente, los rushes de ese mexicano que aún no ha probado el sabor de la derrota en Cuba.

En la pelea del sábado habrá dos star-bouts y el segundo será la repetición del encuentro entre Baby Yucatán y Rayito del Ring, la pelea que tanto dió que hablar. Como recordarán los aficionados, el mexicano debutó sensacionalmente, y estuvo en un tris que ganara su match por la vía del sueño, pero el referee del encuentro detuvo el conteo por varias ocasiones cuando vió a Baby encimársele a Rayito, que estaba down, y además, que fué lo más malo, reanudó el conteo, quitándole así la oportunidad de ganar por nock out.

Pasado aquel momento malo, Rayito del Ring reaccionó y dió tan buena demostración de coraje y de valentía que al final los jueces dieron el veredicto de tablas. Por eso es que ahora se repite el bout. Y en esta ocasión que Rayito sabe el poder que tiene en su derecha el mexicano, le peleará con más cuidado porque conoce por experiencia que en cualquier momento lo pueden tirar. Este match de Rayito del Ring y Baby Yucatán será una pelea dura, sangrienta si se quiere, porque también Rayito tiene dinamita en sus puños. Y los dos son boxeadores que gustan de ganar antes de llegar al límite.

El programa del sábado en la Arena Cristal estará integrado por cuatro preliminares. Uno a seis rounds entre Chocolate Pinareño y el Chino Buides. Otro a igual distancia entre Silvino Martínez y Rubén Martí, y los otros dos a la distancia de cuatro rounds. Uno entre Rodolfo Alvarez y Pablo Olivera y el otro entre el Zurdo Aleo y José Luis Sesma.

Los precios son populares. Las sillas del ring costarán $0.50; los asientos de preferencia $1.00, y la grada $0.60. Los militares pagarán media entrada a grada, que les costará $0.30.

INICIA EL DETROIT SU TRAINING EL DIA 27 DE FEBRERO

Los pitchers y catchers citados para reportar al entrenamiento de la Primavera

DETROIT, enero 9.— (AP). —Un schedule de matches de exhibición para la primavera de 31 juegos ha sido anunciado hoy por los Tigres de Detroit, lo cual representa un aumento de 4 games sobre la marca del año pasado.

Al mismo tiempo, se supo que los Tigres iniciarán su preparación en los terrenos de Lakeland, en la Florida, el lunes 27 de Febrero, llevando a sus pitchers y catchers al terreno. Unos ocho lanzadores reportarán, poniéndose en seguida a la disposición del manager Del Baker. Los otros regulares reportarán el día 2 de Marzo. Y el último grupo llegará el nueve.

El team abandonarán el campo el 6 de Abril.

Los juegos del club en sus exhibiciones, son:

Marzo 17, Cincinnati en Tampa; Marzo 18, Washington en Orlando, Fla.; Marzo 19, Washington; Marzo 21, St. Louis Cardinals en St. Petersburg; Marzo 22 Boston Bees en Bradenton; Marzo 23, St. Louis Cardinals; Marzo 24, Brooklyn; Marzo 25, Cincinnati; Marzo 26, Squad A. vs. Washington en Orlando y Squad B. vs. Buffalo en Lakeland; Marzo 27, Cincinnati; Marzo 28, Squad A. vs. Cincinnati en Tampa y Squad B. vs. Buffalo en Planty City; Marzo 29, Boston Bees; Marzo 30, Brooklyn en Clearwter; Marzo 31, Washington; Abril 1, Brooklyn en Clearwater; Abril 2, Brooklyn; Abril 3, Squad A. vs. Kansas City en Haines City y Squad B. vs. Toronto en Lakeland; Abril 4, Brooklyn en Clearwater; Abril 5, Brooklyn; Abril 7, Brooklyn en Sumter, S. C.; Abril 8, Brookrlyn en Augusta, Ga.; Abril 9, Brooklyn en Macon, Ga.; Abril 11, Atlanta en Atlanta; Abril 12, Atlanta en Atlanta; Abril 13, Cincinnati en Portsmouth, O.; Abril 14, Cincinnati en Dayton, O.; Abril 15, Cincinnati en Cincinnati; Abril 16, Cincinnati en Cincinnati.

ITUARTE Y ECENARRO JUGARAN HOY CONTRA UN TRIO MUY FUERTE

Irigoyen jugó un partido admirable. Ganaron Fernando y Azpiri a Argárate y Uriona, por cuatro tantos. Pistón, Celaya e Ibarlucea siguen enfermos. El trío de hoy lo componen Elizondo, Celaya y Goitía. Morales y La Paz fueron los perdedores del primero. Enorme entusiasmo en el Frontón

Por ELADIO SECADES

Con un juego superior, quizá uno de sus mejores partidos en los últimos meses, Fernando Irigoyen dió inusitada animación al estelar de anoche. Bajo de forma Uriona y bien distanciado Azpiri de su propia cima, la verdad es que no cabía esperar grandes cosas del encuentro presentado en el turno más destacado del programa de anoche, libertado de la monotonía por el juego grande que sacó Fernando. No se distinguió ayer el menor de la dinastía de los Irigoyen por los remates, ni por las jugadas preciosistas, que tan bien él sabe ejecutar, sino por el aguante en el peloteo, por la cantidad de cancha que cubrió y por la firmeza de que hizo alarde su canasta desde el tanto primero al último. Irigoyen fué perdiendo terreno en la pelota cuando vió quebrantada su salud. A ratos era el mismo jugador habilidoso de otros momentos y cuando entraba fácil, hacía uso del bordador que maneja como pocos. Pero el mayor de todos sus defectos radicaba en la carencia de restos físicos para partidos fuertes y con facilidad se agotaba y era como si desapareciese de la cancha. En la línea delantera de los muchos tríos que ha puesto la Intendencia en ésta y en la temporada anterior, parece que Irigoyen ha ido reconquistando lo suyo y el estelar de anoche lo jugó a tren fuerte y terminó como hacía mucho tiempo que no le veíamos terminar.

Argárate y Uriona gozaron en el segundo tramo de una ventaja de cinco tantos (17-12) que Irigoyen y Azpiri borraron del semáforo, dando tumbos este último y peloteando el otro con un tesón admirable. El empate hizo acto de presencia en el peldaño 18 y volvieron a adelantarse, esta vez un solo punto, Argárate y Uriona, iniciando entonces las dos parejas un tramo de fuerte pelea.

Al enfilar la distancia última, Argárate y Uriona provocaron un nuevo descalabro en la economía de la cátedra, pasando al tanto 24, por 23 Irigoyen y Azpiri, pero éstos, de un tirón, se fueron del 23 a 27, sin que hubiera forma humana de que Irigoyen perdiese una pelota. Argárate y Uriona, sin poder en realidad hacer más de lo que hicieron, se quedaron en 26.

Ochoa e Iriondo jugaron y ganaron el primero, contra Morales y La Paz, que se dieron por vencidos con 20 tantos acumulados en la mosaiquera azul.

Eguiluz no puede disponer de tres delanteros de estelares: Pistón está en cama con dolor de cintura; Celaya no quiere volver a jugar sin antes hacer unos ensayos despacio, e Ibarlucea, después del último partido jugado, se quejó de fuertes dolores en el brazo derecho. Acostumbrados los aficionados a los platos fuertes y a los grandes carteles de las noches de gala, la Intendencia, como se dice vulgarmente, está pasando el Niágara...

La importancia de la función de hoy, desde luego, queda salvada con la presentación de un interesante partido de trío contra pareja: Ituarte, el divino Sonámbulo de Motrico, va con Ecenarro, y en el tresillo figuran Elizondo, Celaya mayor, que está desbordado de juego, y en el cajón Monín Goitia, quien, con el de hoy, lleva cuatro partidos seguidos jugando el rincón, en tríos.

No cabe duda que para Ituarte y Ecenarro la prueba es dura. Los tres jugadores de la mayoría son seguros y para que el motriqueño y Ecenarro puedan alcanzar la meta, ha de ser necesario, si el trío liga, que estén dos horas largas en el asfalto.

Ituarte perdió el último trío, con Ugartechea en la zaga. Pero convenció de que ya está nuevamente listo para partidos en que tenga que trabajar como le veremos trabajar esta noche.

Celaya jugó hace algún tiempo, un partido en el eje de un trío, partido que fué suspendido. No estaba entonces en la forma estupenda de que ahora goza y lució, sostuvo el peloteo y estaba dando una batalla titánica. Hoy Celaya por rebote tiene una navaja de doble filo. El trío que suspendió Celaya era a base de Ramos, él y Goitia, contra Pistón y Uriona. Con dos tantos debajo los más, Celaya marchó al cuarto.

Esta noche actúa nuevamente la orquesta femenina «Ensueño».

PROGRAMA PARA LA FUNCION DE ESTA NOCHE, A LAS 8.30

PRIMER PARTIDO, a 25 tantos: Ugalde y Arrondo, blancos, contra Martín y Aguirre, azules. A sacar los primeros del cuadro 10 y los segundos del nueve y medio.

PRIMERA QUINIELA, a 6 tantos: Lorenzo, Ecenarro, Goitia, Ugartechea, Celaya I y Elizondo.

SEGUNDO PARTIDO, a 30 tantos: Ituarte y Ecenarro, blancos, contra Elizondo, Celaya I y Goitia, azules. A sacar ambos del cuadro diez.

SEGUNDA QUINIELA, a 6 tantos: Salazar, Ermúa, Alvarez, Vallejo menor, Guruceaga y Ondarrés.

TERCER PARTIDO a 30 tantos: Vallejo menor y Salazar, blancos, contra Guruceaga y Ondarrés, azules. A sacar ambos del cuadro diez.

ESTADO DEL CAMPEONATO DE BASE-BALL PROFESIONAL

El estado de los clubs del Campeonato de Base-ball Profesional, es el siguiente:

Clubs:	SC.	H.	C.	A.	G.	P.	Ave.
Santa Clara	x	7	10	8	25	16	.610
Habana	7	x	8	10	25	19	.368
Cuba	3	7	x	10	20	22	.476
Almendares	6	5	4	x	15	28	.349
Totales:	16	19	22	28	85	85	

Esta tarde, a las tres, en el Gran Stadium Cerveza Tropical: «Santa Clara» y «Habana».

UNA FACIL VICTORIA DEL ARTESANOS EN EL BASEBALL, 16x0

Mientras sus compañeros le bateaban, Valdés dejó sin hits, ni carreras al team

Haciendo su séptima aparición en el diamante basebolero del club «Círculo de Artesanos Jr.» se anotó su sexta victoria propinándole una amarga y espesa lechada al club «Academia Politécnica de la Habana», no permitiéndoles anotar ninguna carrera ni batear tan siquiera un solo hit, fué el héroe de esta hazaña nuestra estrella del box A. Montesino, ayudado eficazmente por nuestro catcher Rojas que jugó a la altura de un profesional, también lanzó estupendamente durante dos entradas nuestro pitcher Valdés, pues en esas dos entradas ponchó a tres bateadores enemigos.

También merecen especial mención los players del «Círculo de Artesanos Jr.» Rigoberto Pérez que haciendo su primera aparición como player de este club se distinguió notablemente, pues de 6 veces que fué al bate dió 4 hits entre ellos un doble y un triple, así como Rojas que de 4 veces dió tres hits entre ellos un doble y un triple, Lloró que dió tres hits así como Artal que dió dos hits.

Merecen cordial felicitación todos los players del «Circulo de Artesanos Jr.» pues en el juego de ayer han demostrado ser uno de los mejores clubs de la provincia de la Habana.

Para más detalles puede verse el sensacional score.

«A. POLITECNICA»

	V.	C.	H.	O.	A.	E.
González, 3b	4	0	0	1	0	0
Torres, ss.	3	0	0	4	2	3
Rosado, cf. 3b.	4	0	0	1	0	0
M. García 2b p. 2b	3	0	0	2	1	1
Díaz, c.	2	0	0	6	0	1
M. Rodríguez, lf.	2	0	0	2	0	0
Rosado, 2b rf.	2	0	0	0	0	0
Santa María, 1b.	2	0	0	5	0	2
Goya, p. 2b c.	2	0	0	3	0	1
Totales	24	0	0	24	3	8

«C. ARTESANOS Jr.»

	V.	C.	H.	O.	A.	E.
A. Lloró, ss.	6	4	3	5	4	0
J. Artal, lf.	5	3	2	1	0	0
R. Pérez, 2b.	6	2	4	2	1	0
A. Martínez, 3b.	2	1	1	0	0	0
H. Nieto, 1b.	4	0	1	5	0	0
R. Rojas, c.	4	2	3	9	3	0
H. Castro, cf.	4	0	0	0	0	0
H. Pérez, rf.	4	1	1	2	1	0
A. Montesino, p.	3	2	1	0	2	0
E. Alfonso. 3b.	3	0	0	0	1	0
L. Septiem, rf.	1	0	0	0	0	0
R. Alvarez, cf.	1	0	1	0	0	0
R. Pérez, 1b.	0	1	0	3	0	0
M. Valdés, p.	1	0	0	0	0	0
Totales	44	16	17	27	12	0

Anotación por entradas

A. Politécnica	000	000	000	— 0
C. Artesanos Jr.	317	300	20x	—16

SUMARIO: Empujadores: Pérez 4 H. Pérez 1, Martínez 1, Artal 2, Thwo base hits: Lloró, Pérez, Three base hits: Alvarez, Pérez. Bases por bolas: por Goya 2, por García 2, por Rosado 0, por Montesino 7, por Valdés 1. Struk outs: por Goya 1, por García 3, por rosado 0, por Montesino 6, por Valdés 3. Dead balls: Montesino a Rosado, a orres, a Rodríguez 2, Rosado a Nieto. Wild pitchers: Rosado. Double plays: Pérez a Lloró.

Anotador: Raúl Morera.

SE ESTA MURIENDO EL CORONEL RUPPERT, DE LOS N. Y. «YANKEES»

NEW YORK, enero 10, AP.—Hoy se ha sabido aquí, oficialmente, que el coronel Ruppert, propietario de los New York Yankees, se está muriendo en su casa, víctima de un intenso ataque de piebitis... En horas de la tarde le ofrecieron ritos religiosos...

—oOo—

La Comisión de Boxeo del Estado de New York recibió hoy la cooperación de Mike Jacobs, dueño del Hippodrome; del matchmaker Weill y del boxeador Lou Salica, para el programa que está preparando a fin de levantar fondos para el hospital Roosevelt, de las víctimas de la parálisis inantil... Se cree que otros pugilistas de fama tomarán parte en el show.

—oOo—

Los Browns de San Luis perdieron dinero el año pasado, por segunda vez consecutiva, desde que cambiaron de dueños... Así lo hizo saber ayer Mr. Donald Barnes a los accionistas del club, aunque les prometió que este año, con una novena joven, todos esperaban hacer mejor performance.

—oOo—

Babe Ruth ingresó en el hospital de la ciudad, para hacerse un examen del corazón, pero, negó que estuviese preocupado... Dice que el constante ejercicio que ha hecho para eliminar la grasa del estómago le ha hecho daño y por esto está en observación para iniciar enseguida un largo reposo... El Babe espera participar en la comida de la Asociación de cronistas de sports de New York... El próximo mes cumple 45 años.

CHOCOLATE COMENZO A TRABAJAR EN LA ARENA CON SUS BOXEADORES

Eligio Sardiñas, (Kid Chocolate) se hizo cargo de su puesto como Maestro de Boxeadores. Su primera actuación la llevó a cabo el lunes por la tarde en la Arena Cerveza Cristal, trabajando al mismo tiempo que lo hace Johnny Cruz. Cuando Chocolate apareció en la Arena, fué objeto de una gran demostración de simpatía por parte de los 225 alumnos que allí se entrenan. Los muchachos le dedicaron un aplauso cerrado demostrando así las simpatías que tienen por él y los jubilosos que se encuentran por tener un maestro desu talla.

M.E.C.D. 2016

PINAREÑAS

La Convención Católica.

Un éxito resonante.

Innegable por todos conceptos.

Resultó así la Asamblea Nacional de los Caballeros Católicos de Cuba que este año tuvo por sede nuestra capital.

Durante el sábado 7 y el domingo 8 que duró la misma, la animación y la confortable fe religiosa, no decayó un solo momento, y tanto los hermanos de esta ciudad como los visitantes, dieron exacto cumplimiento al programa confeccionado de antemano y que dí a conocer anteriormente.

La velada literaria celebrada en el Teatro Milanés, fué uno de los actos de mayor transcendencia de la mencionada Convención, y cuyo programa fué el siguiente:

1.—Himno Nacional, ejecutado por la Banda Militar del Octavo Regimiento «Rius Rivera» que dirige el Teniente Francisco Valdés González, y que cediera galantemente el Teniente Coronel Manuel Benítez Valdés, Jefe Militar de la Provincia.

2.—Apertura, magistral discurso que pronunció el señor Luis C. Bello, Presidente General de la Asociación de Caballeros Católicos de Cuba.

3.—«El Anillo de Bodas», Poesía de Campoamor que recitó la señorita Orquídea Ponzoa Portales.

4.—«El Soldado de Chocolate», Strauss, selección por la Banda Militar.

5.—Discurso de Valentín Arenas, Asesor Seglar de la Asociación.

6.—«El Despertar del León», A. V. Kontski, pieza al piano por la señorita Elina Enríquez.

7.—Resumen del acto que estuvo a cargo del ilustre Monseñor Manuel Ruiz Rodríguez, Arzobispo de la Habana.

8.—Himno de los Caballeros Católicos, por la Banda Militar.

Miles de fieles asistieron a esta hermosa velada literaria, destacándose la mujer pinareña, siempre tan culta y tan infinitamente bondadosa.

Las autoridades locales y provinciales estaban allí representadas, así como los miembros de la Prensa y otras altas figuras de nuestro mundo social.

Tras haberse terminado este acto que vengo reseñando, los Caballeros Católicos se dirigieron en completa formación hacia la estatua del Apóstol de la Independencia señor José Martí, donde depositaron una valiosa ofrenda floral.

Y con la celebración de los otros actos que figuraban en el programa general, quedó cerrada la Convención que ha sido un verdadero triunfo que se anota como Presidente de la Unión número 19 de esta ciudad señor Bernardo Ortiz San Miguel, caballeroso y diligente siempre, que se multiplicó en las atenciones para con todos los asistentes a la misma.

Con el señor Ortiz cooperaron también otras estimadas figuras del catolicismo pinareño como José Rubiera González, Andrés Valdés, Panchito Pereira y otros, los cuales pueden estar bien seguros de que su labor ha dado los frutos más ópimos y lisonjeros.

Por ello los felicito.

En Pinar del Río.

Por breves horas.

Con motivo del bautizo de la graciosa primogénita de los esposos señores Guido Carrillo y Amelia Cañas, de la que fueron padrinos, han visitado esta sociedad los estimados esposos, el capitán José Ramón Domínguez, actual Jefe Militar de San Cristóbal y la joven y encantadora damita Rosita Chepuz, quienes gozan de tantos afectos entre nosotros.

El mismo día partieron nuevamente hacia San Cristóbal.

Donde se les distingue.

Como ellos se merecen.

Los esposos Ochoa-Benítez

Una grata nueva.

Que todos acogerán con beneplácito.

Para mediados de la semana próxima ya habrán trasladado nuevamente su residencia para esta capital los jóvenes y estimadísimos esposos, la bella y gentil damita «Lolita» Ochoa Feijóo y el tan querido Jefe Militar de la provincia Teniente Coronel Manuel Benítez Valdés.

Ambos que vendrán acompañados de sus graciosos hijos «Manolito» y «Puchita», se instalarán en el regio palacete que ocuparan anteriormente en el Campamento General Armando de la Riva.

Toda la sociedad pireña, en la que los esposos Ochoa-Benítez disfrutan de sinceras y grandes simpatías, recibirá esta noticia con el mayor agrado y con entera satisfacción.

Bienvenidos sean.

Cumpleaños.

De un hermoso primogénito.

Acaba de cumplir dos años de edad el hermoso niño Enriquito Domínguez Chepuz, primer fruto de la venturosa unión de los apreciados esposos Rosita Chepuz y el Capitán del Ejército Constitucional señor José Ramón Domínguez.

Quien tuvo muchos regalos.

Y sinceras felicitaciones.

De Regreso.

Procedente de la Habana.

Tras haber transcurrido los breves días que le llevaron a la capital de la República en viaje de vacaciones, se encuentra de nuevo entre nosotros la bella y culta compañera señora Violeta Rodríguez de Carnero, la tan leída redactora social del colega «El País».

Inmediatamente se incorporó a sus habituales labores del periodismo, donde sabe triunfar por sus grandes dotes de habilidad y gentileza.

El cronista la saluda.

Con el mayor afecto.

Guillermo RODRIGUEZ.

CASINO ESPAÑOL DE UNION DE REYES

Para las elecciones generales que se celebraron el domingo 25 de diciembre de 1938 en las que hubo de elegirse la Directiva que gobernará durante el año de 1939.

Presidentes de Honor, señor Vice Cónsul de España en Matanzas; señor José García Vega. Socios de Honor, señor Salvador Guedes Sardiñas. Socios de Mérito, señor Raimundo Arce Ochotorena, señor Jesús Tévar señor Florencio Pancho. Presidente efectivo, señor Enrique Toraño Granda; primer vice presidente señor Franco Arenas González; segundo vice presidente, señor M. Sánchez Bustamante; secretario, señor Bruno Ezquieta Arce; vice secretario, señor Francisco Fernández; tesorero, señor José Martínez Martínez; vice tesorero, señor José Rivas Mel; Director, señor Max Gutiérrez Gándara; vice director, señor Ramón Orol Fernández.

Vocales: señores Ignacio Padrón Hernández, doctor A. Castañeda Padrón, M. Castañeda Padrón, Carlos Toraño Granda, Adriano Alonso, Fernando Fernández Fernández, Manuel Gayol Presno, Agustín Iglesias Toyo. Vocales suplentes: señores Juan B. Rodríguez, Amado Santana, Luis Díaz, Lucas Cuéllar.

Sección de Recreo y Adorno, presidente, señor M. Castañed aPadrón. Vocales, señores Marcos García, Evangelio Polo, Domingo Rivero, Restituto Sánchez.

Piden reconstruir el Registro Civil de Isabela de Sagua

El acuerdo se adoptó en el Congreso Obrero de Santa Clara. Varios acuerdos más

El Secretario de Justicia recibió una comunicación, que fué elevada al Presidente de la República por el Secretario general de la Federación de Trabajadores de la Provincia de Santa Clara, en la que le transcribe los acuerdos tomados por el citado Congreso Obrero celebrado en aquella ciudad durante los días 18, 19 y 20 de noviembre próximo pasado. Entre los acuerdos tomados se pide la reconstrucción del Registro Civil de Isabela de Sagua.

No se puede reponer.

El Secretario de Comercio envió al de Justicia la resolución por la cual declara lesiva al Estado la reposición de Humberto Giquel Echevarría, ordenada por la Comisión del Retiro Civil.

Roto un buzón

El Juez de Instrucción de Camagüey da cuenta a la Secretaría de Justicia que ha iniciado causa por daño, con motivo de haber sido destruído un buzón por un camión.

No le comprende el artículo 954

El Fiscal del Tribunal Supremo ha enviado a Justicia la resolución recaída al escrito presentado por el señor Venancio Bombino Guevara, quien solicitaba la revisión del proceso que motivó su condena en la causa 12 del 1935, del Juzgado de instrucción de Trinidad.

Hace constar en su resolución el señor Fiscal que como su caso no está comprendido en el artículo 954 de la Ley de Enjuiciamiento Criminal, no ha lugar a practicar la gestión solicitada, por lo que ordena se archive el expediente que dió motivo a ello.

La Revista «Salud Pública»

Ha llegado a nuestra redacción el séptimo número de «Salud Pública», revista editada por nuestros estimados compañeros en la prensa señores Omar de Varona y Armando Hernández, dedicada a la divulgación de los asuntos sanitarios, y la cual contiene interesantes informaciones gráficas y artículos de aspecto científico puestos al alcance popular para la mejor difusión de la higiene y salubridad.

He aquí el sumario de los trabajos que contiene el número que acabamos de recibir:

Discurso del Coronel Batista pronunciado en la Universidad de Cornell.

El Catecismo de la Uncinariasis.

Los presupuestos sanitarios.

La enfermedad social, germen de un sinnúmero de «Delitos».

El pan, alimento energético.

¿Qué hacer con las basuras de la ciudad?

¡Toxemia!

Celebración del natalicio de Finlay y del Día de la Medicina Americana.

Necesidad de una intensa campaña antisifilítica en Cuba.

El paludismo y la Liga de las Naciones.

Un tema palpitante: Las vitaminas.

Vivienda del campesino.

La escarlatina.

La moderna arquitectura.

MATANCERAS

Hortensita Doy

En sus días.

Celebra su onomástico en esta fecha del 11 de enero, la encantadora jovencita que es una de las más finas y airosas figulinas que hoy triunfa en nuestros salones.

No tendrá fiesta la señorita Doy, porque, ausente de Matanzas en estos momentos su señor padre, alto empleado de la compañía henequenera de la Yucayo, se reserva para fecha próxima en que festejará a la vez este augusto día y la posesión de su título de bachiller.

Pero si no tiene fiesta la gentil Hortensita, estará at home toda la tarde, para recibir a aquellas de sus amistades que quieran ir a saludarla.

Con el homenaje que en estas líneas le rinde mi pluma a la adorada hija de los distinguidos esposos René Doy y Rosa Muñoz, llegarán en esta fecha a aquella casa de la calle de Byrne las flores más fragantes de nuestros jardines.

Flores para una flor.

Otras felicitaciones

Para Hortensias, también.

En primera mención, la ilustre dama Hortensia Aranguren, la viuda del doctor Gregorio Guiteras, apellidos próceres de nuestra República.

Altamente apreciada en el seno de la sociedad matancera la gran dama será objeto, en las horas del día de hoy, de las mayores congratulaciones y de los halagos más grandes.

El cronista la saludo muy cumplida y afectuosamente.

Celebra su santo también en esta fecha otra gran señora de la gentry yumurina: Hortensia Andux y Piqué, la viuda de Junco del Pandal, para la que mando en estas líneas mis mejores votos por su ventura.

Hortensia Fernández de Nosti, Hortensia Madan de Rodríguez Llorente, Hortensia Font de Cádiz, Hortensia Quevedo de Labourdette y Hortensia Hernández de Pereira, la esposa del compañero tan querido, Manolo Pereira.

Doña Hortensia del Monte viuda de Lamar, dama respetabilísima, que pertenece a la rancia aristocracia matancera, y su hija Hortensita Lamar y del Monte, gran blasón de nuestras letras y uno de los valores culturales más destacados de la Atenas.

Hortensia Marzol e Ibarguen, la bella y gentilísima señora de García Cobo, para la que habrá tantos halagos en este día.

Hija de mi amigo tan querido, el Marqués de Guamacaro, hasta aquella casa de la calle de Byrne y Matanzas, llegarán flores y presentes infinitos para esa ravisant Hortensia.

Dos Hortensias de la sociedad de Cárdenas, a las que me une con una an tigua e ininterrumpida amistad, los lazos de un sincero afecto: Hortensia Valdés Cartaya, la señora de Julio Castro, y Hortensia Muxó, la bella compañera del ingeniero Raúl Castro, que pertenece a la directiva del Náutico de Varadero.

Están también de días sus hijas, Hortensia Castro y Muxó y Hortensia Castro y Valdés Cartaya, flores del jardín de la Perla del Norte.

Hortensia Pérez, Hortensia Arango, Hortensia Maribona, a las que deseo las mayores venturas.

Hortensia Roig de Biosca, residente en la Habana desde hace años.

Tengan todas un día muy feliz.

Gran expectación

En nuestro gran mundo.

Como para la fiesta del 31 de diciembre e los salones del Liceo, puede ya apreciarse el interés que ha despertado entre nuestra juventud esa otra soirée que ha sido fijada para el 11 de febrero, en que conmemorará el aristocrático club sus ochenta años de fundado.

Con un baile de trajes, en que hemos de ver un bello alarde de buen gusto y un derroche de arte y originalidad, festejará la institución de frente al parque estas ocho décadas de existencia.

Asistirá a ese baile acompañada de sus seis damas, la reina electa en la inolvidable fiesta de la noche de San Silvestre, la bellísima señorita Leopoldina Font y Tió, la encantadora «Nenita» que al personal prestigio de su avasalladora hermosura suma, para empuñar el cetro de aquella casa, el de ser hija del actual presidente del club y nieta de uno de los presidentes que más hizo por el auge y el engrandecimiento del instituto, amén de ser una descendienta de esa estirpe de las Tió, soles que refulgieron siempre magníficamente en el firmamento del gran mundo yumurino.

Con la ideal Nenita harán su entrada en el Liceo las señoritas Emelita Gutiérrez Gallardo, Nené Dihigo, Amparito Díaz Pardo, Babyta de Rojas, Mimí Obregón y Tula Alfonso, que lucirán preciosos trajes de época. Conducirán hasta el club a esta reina y su corte, los tres carruajes usados durante estos tres cuartos de siglo de existencia que tiene el Liceo, es decir, un arcaico quitrín, un airoso milor con su soberbio tronco de caballos y un flamante Lincoln Zephyr que la Casa Skidmore traerá expresamente desde la Habana al objeto.

Sé ya de muchas señoras y señoritas que desplegarán el boato y el lujo de suntuosos trajes caracterizando, unas a personajes de la Historia; otras, a épocas y modas de antaño, y no pocas luciendo trajes de distintos países, en sus más rancios tipicismos.

Una reunión tendrá el sábado próximo, a las cuatro y media de la tarde, en el Liceo Su Majestad Nenita y su fragante corte, para ultimar detalles relacionados con este resonantísimo acontecimiento social.

No silenciaré tampoco que en esa fiesta del 11 de febrero en la casa cubana se bailarán piezas de cuadro—caledonias, lanceros, cuadrillas—y que las cadenciosas habaneras, las criollísimas danzas y los valses tropicales tendrán turno en el carnet que volverá a usarse en el Liceo, como en los días de la ante-guerra.

Iré dando detalles de este gran succés del venidero mes de febrero, a medida que se acerque la fecha del evento.

Elecciones

En el Casino Español.

Para el domingo 15 del corriente han sido señalados los comicios para renovar la directiva, en el palacete de las calles de Byrne y Blanchet.

Venciendo la resistencia que opusiera y sacrificándose una vez más por aquella casa que ha elevado a tan alto nivel, se ha logrado del señor Eudoro Alba—el presidente insustituible—que acepte su reelección por un nuevo período y continúe laborando como hasta el presente por el auge, el engrandecimiento, la prosperidad y el inigualado espíritu de confraternidad que hoy reina allí.

Confrontar las condiciones en que asumió las riendas de la dirección del Casino, hace años, el señor Alba, y la franca y diáfana situación de que hoy goza ese centro, es reconocer que al tesón, a la firmeza de carácter, a la innata simpatía, y a las inigualadas cualidades de ese popularísimo caballero, débese el resurgimiento—es esa la justa palabra—de lo que casi en bancarrota y en precario recibiera esa destacada figura de la Colonia.

Es por eso que la aceptación de Eudoro Alba para un nuevo período presidencial en el Casino, tiene el general consensus y la aprobación y laudo de cuantos militan en esa institución.

Ecos del sábado

De dos gratas fiestas.

La primera, la sesión del Club de Leones, que por lo animada y divertida, bien puede clasificarse así; y la segunda, el chocolate bailable que ofreciera la directiva del Tennis en sus acogedores dominios de Bellamar.

Una asistencia cien por cien se anotaron los leones en esta segunda sesión celebrada en el hotel «Louvre», a la que asistió como invitado de honor el presidente del Rotary, doctor Carlos Pérez Jorge, y una concurrencia numerosísima prestigió ese baile del Tennis, que terminó bie entrada la madrugada.

Se celebró, al siguiente día, un almuerzo allí mismo, y como todos los almuerzos del Club que preside Lolita Solís de Villabella, se caracterizó por su gran animación y por su desbordante alegría.

Tienen señalada ahora los leones, para el 28 de enero—día de Martí—la entrega de bastones blancos a los ciegos de la población, acto que se verificará en los salones del Ayuntamiento, completándose el programa con otro almuerzo en el Tennis, con epílogo bailable.

Para esta fiesta tiene prometida su visita a Matanzas, ese día, el gobernador doctor Ramiro Collazo y su bellísima esposa Nena Moré; el presidente del Club habanero, Alejandro Herrera Arango, y señora Pepa Catá; y otros numerosos miembros de la Habana y Cárdenas.

Las actividades que viene desplegando José Manuel Martínez, primer presidente que han tenido los leones matanceros, marca ya el inmensísimo éxito que entre nosotros se ha anotado esa institución.

Mr. y Mrs. Esselstyn

En Camagüey.

Como oportunamente anuncié ha trasladado su residencia a la legendaria ciudad de los Agramonte, el distinguidísimo matrimonio con cuyos nombres encabezo esta nota.

Personas de la más alta distinción, de un refinamiento y de una elegancia grandísimos, el señor y la señora Esselstyn supieron granjearse en todos nuestros círculos las mayores simpatías, siendo por eso que hoy es tan lamentada su ausencia de Matanzas y la sensible, muy sensible baja que causan en nuestra sociedad.

Sean estas líneas de afectuosa despedida para el cumplido gentleman y su bella y gentilísima señora.

Nueva directiva

Del Colegio de Arquitectos.

En los recientes comicios celebrados por los profesionales de ese sector en Matanzas, fué electo para la presidencia el ingeniero Francisco Benavides, uno de los valores más destacados de Matanzas, y persona que por su caballerosidad, por su hombría de bien y por su reputación sabrá elevar el destino de la Asociación que lo ha honrado tan grandemente.

Para los otros cargos de la actual directiva fueron electos, para la Secretaría, el señor Oscar Pardiñas; para tesorero, el señor Raúl Rodríguez; para vocales Julio C. Pérez y Rodríguez Marobina y Enrique P. Marcet Palomino; Tribunal de Sanciones, ingeniero Francisco Ducassi, Octavio Sust Menéndez, Julio Hernández Escalada, Giordano Casas Rodríguez y Raúl Laurrauri; delegado al Comité Ejecutivo Nacional, Raúl Simeón González; y suplente, José A. Casas.

Delegado a la Asamblea Nacional, Enrique P. Marcet.

Nuestra enhorabuena a todos.

La última nota

Para saludar a la señorita Cucú Polanco, que con Teresita y Lourdes García y Viola Alvarez Otero, acaba de regresar de Palma Soriano, donde pasaron las vacaciones de Pascuas, viéndose colmadas de agasajos y de finezas, por la gentil sociedad de aquella comarca.

Bailes, comidas en los centrales cercanos, divertidos parties en Santiago de Cuba y otros gratos alicientes les han sido ofrecidos a esas viajeras mientras fueron huéspedas de sus hermanos el capitán Eduardo Argilagos Guerra y su bella esposa Esther Pura García.

Altamente satisfechas se sienten Teresita y Viola de los agasajos que se les prodigó, como se sienten también admiradas de cuanto allí vieron—soberbios paisajes, magníficos clubs, edificios preciosos—la señorita Cucú Polanco y la angelical Lourdes. ¿Quedaría algún corazón destrozado por allá con el regreso de esas viajeras a Matanzas?

May be so...

Manolo JARQUIN.

Un veterano pide entrada libre para los judíos en Cuba

Comete un error al creer que la fianza exigida es de $2,500 y no de 500 pesos

El Presidente de la República ha dado traslado al Secretario de Hacienda de un extenso escrito que le dirigió el señor Maurice H. Cowan, quien, según expone, es Veterano de la guerra Hispanoamericana y luchó por la independencia de Cuba voluntariamente y junto con él otros 500 judíos, bajo la bandera norteamericana. En su escrito acompaña un recorte del diario neoyorkino «New Yorv Daily News» referente a la necesidad de que los judíos para desembarcar en Cuba, deben depositar la suma de $2500; contra dicha tarifa prohibitiva, para la mayoría de los judíos deseosos de dirigirse a Cuba, levanta su voz el señor Cowan, que forma parte de la institución «Jewish War Veterans of the-United States», extendiéndose en consideraciones respecto a intervención en la guerra que le da algún derecho—según expone—para aconsejar la admisión sin trabas de judíos en territorio de la República de Cuba.

El señor Cowan está equivocado, pues la fianza que se exige a los inmigrantes que vienen a Cuba, sin que se especifique si son o no judíos, es de $500 moneda cubana o americana. Esa fianza tiene que constituirse por dos años, que da derecho en ese tiempo a reembarcar a los inmigrantes indeseables, cualesquiera que sean su nacionalidad y procedencia.

Movimiento de turistas

La Dirección General de Inmigración ha dado cuenta a la Secretaría de Hacienda del movimiento de pasajeros ocurrido el pasado mes de diciembre, en relación con el impuesto de la ley del tourismo. Según esa estadística, el número de turistas desembarcados en dicho mes ascendió a 6,501; pasajeros de tránsito, 7,656, y pasajeros transeúntes 1,679 que hacen un total de 15,836 pasajeros desembarcados en dicho mes.

Fianzas de inmigrantes

También ha dado cuenta el Director General de Inmigración coronel Manuel Benítez y González que el día 6 de enero ordenó el ingreso, en concepto de fianzas en la Tesorería General de la República, depositadas por inmigrantes, la suma de $11,000. Todos esos inmigrantes, alemanes de raza hebrea, desembarcaron del vapor holandés Rotterdam, el día 4 del propio mes.

ELECCIONES EN LA CAMARA DE COMERCIO DE NUEVITAS

El 6 del corriente quedó electa la siguiente directiva de la Cámara de Comercio de Nuevitas: Presidente, Pedro Carrera; vicepresidente, Juan M. Hernández; secretario, Salustiano Díaz; vice, Francisco Carreras; tesorero, José Valdés, vice, Manuel García. Vocales: Ignacio Huarte, Esteban Casturain, Ramón Alvarez, Fermín Lacaba, Alberto Díaz, Santiago Fernández, Fermín Teja, Ramón Silva, Ricardo Gutiérrez, Vicente Rodríguez y como suplentes: Santiago Coll, Tomás Morena, Antonio Pérez y José Marín.

TRASLADO

La Cancillería del Consulado General y de la Legación del Uruguay, que por ausencia del señor Ministro, don Mateo Marqués Castro se encuentra ahora a cargo del Cónsul encargado de los Asuntos del Uruguay, ha sido trasladada a la Manzana de Gómez 245, teléfono M-3066.

CARDENENSES

UNA BODA EN MATANZAS

Data del domingo.

Bodas de un cardenense.

Refiérome al correcto y caballeroso joven Alberto Triana, acreditado comerciante local y propietario de «La Casa Tiana» que se casó la noche de ese día en la vecina ciudad matancera con la bella y angelical señorita María del Carmen Díaz Caraballo, hija de los apreciables esposos señora Juanita Díaz y el Sr. Marcelino Díaz Caraballo, ex-jefe de la Policía Nacional en esta ciudad y hoy Capitán destacado en Matanzas.

Fué solemne la boda.

Muy brillante.

Efectuada en la residencia de los padres de la novia, actuó de Notario el Dr. Francisco Flor Jorganes, firmando como testigos los Sres. Comandante Domingo Pérez Arocha prestigioso militar, don Eudoro Alba, Presidente de la Compañía Licorera de Matanzas y Manuel Vázquez, Feliciano Alegría Jr. y Fernando Díaz, por él.

La novia lucía bella.

Muy interesante.

Una flor de juventud realzaba su figurita un rico traje de boda con finísimo velo de tul.

Tuvieron regalos.

Muchas regalos.

Terminado el acto matrimonial, se abrió el buffet que fué un derroche de pastas exquisitas, llamando la atención el cake de boda de gran tamaño y superior confección.

No faltó el ponche.

Un rico ponche.

Con él se brindó por la dicha de los novios que satisfechos y risueños, emprendieron viaje poco después de casados, en el lujoso auto del Capitán Marcelino Díaz Caraballo, padre de la desposada, con rumbo a esta ciudad donde acaban de fijar su hogar venturoso, los ya jóvenes esposos señora María del Carmen Díaz de Triana y el Sr. Alberto Triana.

Que sean muy felices!

Eso les deseo!

HOSPITAL CALIXTO GARCIA

Director: Dr. A. Pulido y Humaran. Cirujano de Guardia: Dr. Pedro Nobo Gelats. Médicos de Guardia: Doctores José L. del Río y Lorenzo Martín de la Vega.

INGRESOS: Phillip Warner, Adela Valdés, Nicolás Plasencia, Roberto Díaz, Cecilia González, César Romero, Hermenegildo González, Sixta Díaz, Armando Pérez, José García, Nieves Rabassa, Francisco Silvino, Mario Arzola, Edelmiro Hernández, Gregorio Pérez, Gilda Lugones, Enrique Izquierdo, Leopoldo de la Portilla, María Torres, Félix Alvarez, Sara Mazorra, Alberto León, Eladio Pérez, Esteban Castillo, Quirina Suárez, Simeón Motet, Aurelia Sardiñas, Mariana Trujillo Irene Abreu, Gerardo Perdomo, Ascensión Canosa, Maximina Chávez, María Díaz, Delia Manzano, Yenta Buinovich, Juan Torres, Elena Gutiérrez, Caridad Casanova, Miguel Cuenca, Nicolasa Ramos, Julio Martínez, Juana Hortas, María Lourdes, Rafaela Martínez.

Total: 44 ingresos.

ALTAS: José García, José Díaz, Julia Fernández, Emilio Cruz, Cirilo Martínez, Jesús Ponce, Zenaida Campos, Aida Valdés, Félix Castillo, Ramón Roldán, Dámaso Alvarez, Rafael González, Mario Cuesta, Carlos M. Artolito, Ismael Crimat, Ginesio Corona, Siervo Vázquez, Román Blanco, Claudio Iglesias, Antonio Hernández, María de la Cruz, Teresa Cabo, Antonio Labrador, Guillermo Garriga, Caridad Calderín, Natividad Echevarría, José Rojas, Modesto Averhoff, Wifredo Abreu, Mariano Trujillo, María Alonso, Gabriela Martínez, Isabel González, Clemente Carvajal, Ignacio Borges, Haydee Carmona, Carmen Martínez, Ana Duncan, Mercedes Díaz, Mario Valdés, Zoila Rosa González, Caridad González, Eduardo Ferrer, Ramón Pérez, Jorge Abella, Rosa Valdés, Rafaela Martínez, Delia Manzano, María Díaz, Yenta Ruinovich, Juana Lara, Josefa Gómez, Antonio Calvere.

Total: 53 altas.

OPERACIONES: Castor Batista, Tiroidectomía, doctor Nobo. Elena Gutiérrez, Extirpación de quiste, doctor R. Menocal, Ubaldo Loynaz, Vaciamiento, doctor Miyares, José A. González, Incisión, doctor Miyares. Gleria Torino, Apendicectomía, doctor Madan. Faustino la Rosa, Coledocotomía, doctor Guerra. Emilia Alvarez, Extirpación lipoma, doctor Azel. Manuel García, Uretrotomía interna, doctor Medina. Fufino Brito, Extracción catarata, doctor Finlay. Antonio Sánchez, Extracción catarata, doctor Finlay. María Pérez, Escisión, doctor Yanes.

Total: 12 operaciones.

Radiografías, 37; fluoroscopias, 22.

PATINANDO SE LESIONO

Patinando frente a su domicilio se ocasionó lesiones de carácter grave, María del Carmen Salas Borroto, de 10 años de edad y vecina de Apodaca 409.

EL COMPROMISO SILVA-LE BLANC EN «KAWANA BEAK CLUB».

Ofelia Silva.

Muy congratulada.

Así se ve con motivo de su reciente compromiso de amor con el distinguido norteamericano Marcel Le Blanc, la linda princesita del Kawana Beash Club, las maravillosas posesiones varaderistas del querido «clubman» el Coronel Eugenio Silva.

Recibe flores Ofelia.

Fragantes como ella.

Mensajes de salutación incontables llegan para la angelical amiga, a la que hago llegar el mío muy sincero.

Se festejó ya el motivo.

En un partie familiar.

Celebrado fué la noche del sábado último en el aristocrático y bello Sans Souci habanero donde las copas chocaron en brindis por el acontecimiento.

Pronto será la boda.

No se hará esperar.

LA FESTIVIDAD DE HOY
Santa Hortensia

La festividad de hoy.

Santa Hortensia.

La señala así el almanaque católico en la fecha del 11 de Enero.

Saludaré a un grupo.

Que recuerdo ahora.

Entre las primeras la elegante dama Sra. Hortensia Baez de del Valle, ex-Presidenta del Cárdenas Tennis Club y afable esposa de mi distinguido amigo el Sr. Luís del Valle Lenard, ex-Tesorero del Club Náutico de Varadero.

Hortensia Valdés de Castro.

Siempre gentilísima.

Hortensia Muñiz ,Hortensia González Urgell, Hortensia González Bello, Hortensia Pérez de Rodríguez, Hortensia Conde y su hija Hortensita González Conde, y entre las señoritas la gentil Hortensia Gutiérrez, Hortensia Guardado, Hortensia Sota, Hortensia Muñiz, Hortensia Ortega, Hortensia Fernández, Hortensia Fenin.

Hortensita Dry Muñoz.

Un lirio primaveral.

Muy linda y muy graciosa cardenense, hoy vecinita de la mejor sociedad matancera, hasta donde mando mi mensaje de saludo.

Hortensia Mendiola Arana.

Angelical señorita.

Una joyita de los apreciados esposos señora Eusebia Arana y el señor Cecilio Mendiola, acreditado comerciante local y y buen amigo del Cronista.

Una más.

Una graciosa jovencita.

Hortensita Del Valle Baez, mucha preciosa, que es encanto de los distinguidos esposos Báez-Del Valle.

A todas un feliz día.

Que les sea dichoso.

MADRE E HIJA

Un saludo más.

Por separado.

Es para la joven y distinguida señora Hortensia Muxó de Castro y la encantadora hija Hortensita que también el 11 de Enero celebran su santo y a las que hago llegar mi saludo.

Madre e hija.

Reciban mi felicitación.

EL SEPTIMO ANIVERSARIO

Triste aniversario.

Que se cumple.

Siete años hace que dejó de existir el que fué afable amigo el Sr. Luis M. Gutiérrez, que perteneció a la carrera judicial en esta ciudad y que fué competente empleado del acreditado bufete del Dr. Larrieu.

Mi oración por su alma.

Mi recuerdo al amigo.

EL DR. HERNANDEZ GONZALO

Lo saludé el sábado.

De paso en Cárdenas.

El notable especialista de garganta, nariz y oídos, Dr. Pedro Hernández Gonzalo, vino a ofrecer sus habituales consultas en la Clínica Cárdenas.

Tuvo gran clientela.

Como siempre.

LAS SEÑORITAS LAMADRID

De paseo.

Entre nosotras.

Pasan una temporada en la preciosa Playa Azul junto a su amiga la señorita Blanquita Maitorena, las bellas señoritas Lamadrid, Carlota, Aida y Matilde.

Tuve el gusto de verlas.

Y de saludarlas, además.

DELIA MENDEZ

A la capital.

A estudiar.

Después de pasar aquí las vacaciones de Navidad, retorna a la Habana donde entudia en la Normal de Kindergarten, la encantadora y adorada señorita Delia Méndez.

Reciba mi despedida.

Con mi cálido elogio.

PRIMER AÑO DE VIDA

De una bebita.

Linda y graciosa.

A un año de vida arribó en la fecha del domingo Charito Salas López, muñeca de los jóvenes esposos señora María López y el Sr. Carlos J. Salas.

Tuvo fiesta.

Una alegre piñata.

Se la prepararon sus padres para proporcionarle a la tierna Charito unas horas de júbilo y de satisfacción.

Fueron sus amiguitos.

En torno a ella.

Unas horas, repito, de regocijo en ese hogar.

Muiha suerte a Charito.

Mucha vida!

LAS FIESTAS DEL NIÑO JESUS DE PRAGA

En Mijala.

Empiezan el 13.

Los incontables devotos del milagroso Santo se disponen a disfrutar de esos cultos religiosos anuales en la bonita iglesia de la barriada de Mijala.

El domingo la procesión.

A las 5 de la tarde.

UN GRAN CONCURSO

Del Club Deportivo.

El Concurso de simpatía.

Lo organiza la simpática sociedad para elegir a la Señorita Deportiva 1939 y cuatro damas de honor.

Circulan ya las bases.

Que detallarán todo.

Francisco González BACALLAO.

LA PATRULLA POLICIACA

TITINA LA MECANOGRAFA

EL PATO PASCUAL

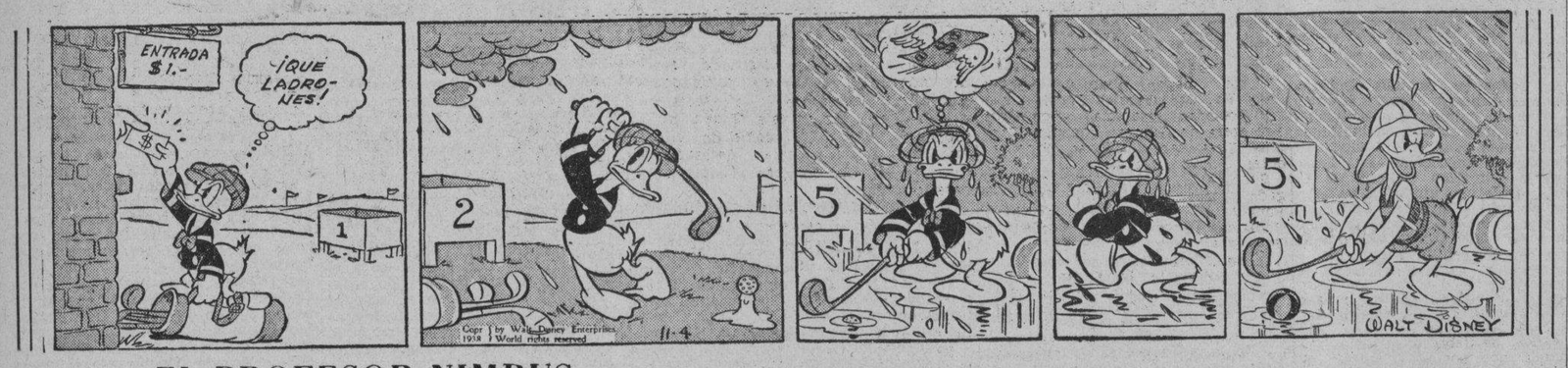

EL PROFESOR NIMBUS

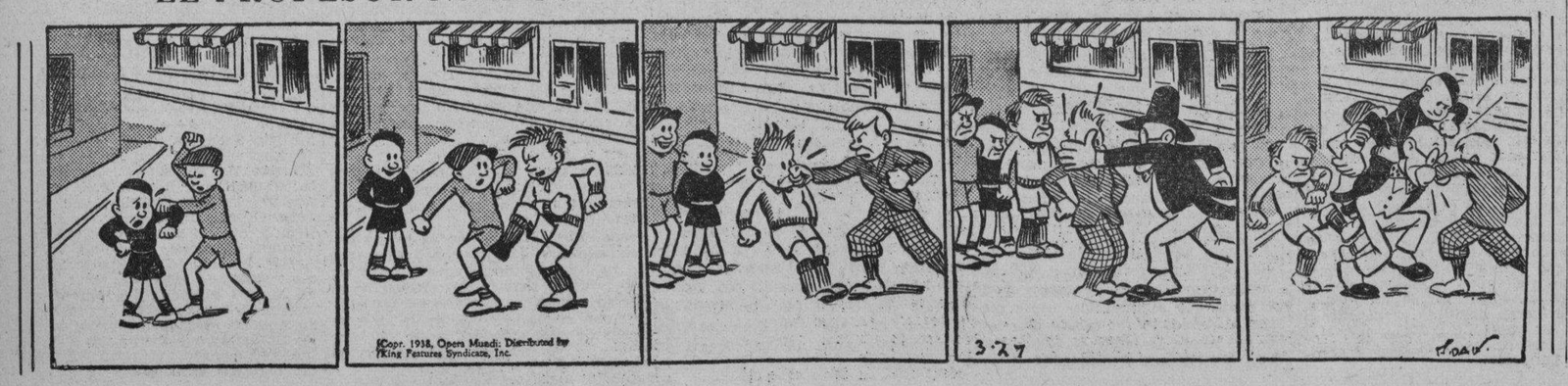

✝

E. P. D.

LA SEÑORA

MARTA GIMENEZ LANIER DE CATURLA

HA FALLECIDO

Y dispuesto su entierro para las cuatro de la tarde de hoy, miércoles 11 de Enero, los que suscriben, viudo, hijos y hermanos, en su nombre y en el de los demás familiares, suplican a las personas de su amistad se sirvan concurrir a la casa mortuoria, Avenida Serrano, número 521, bajos, esquina a San Bernardino (Santos Suárez), para desde allí acompañar el cadáver hasta el Cementerio de Colón, favor que agradecerán eternamente.

Habana, 11 de Enero de 1939.

Marcelo de Caturla y García, Marcelo y Marta de Caturla y Giménez; Dulce Shelton de Caturla, Mercedes, Manuel y Joaquín Giménez Lanier.

FUNERARIA

BERNARDO GARCIA

CAPACIDAD, TACTO, DELICADEZA

Zanja No. 415, esquina a Belascoaín.—Teléfonos: U-2310 y U-3650.

M.E.C.D. 2016

UN VIAJANTE DE COMERCIO APARECIO MUERTO, EN ESTADO DE PUTREFACCION, CERCA DE AGUARAS

A PARTIR DEL LUNES PROXIMO EMPEZARA A DISTRIBUIRSE DE NUEVO EL DESAYUNO ESCOLAR

Se han pagado los suministros de Octubre y de Noviembre. Hoy será elegido el Director del Instituto y comenzarán los exámenes para los alumnos de los colegios privados

INTERESASE EL SECRETARIO DE EDUCACION PORQUE SE LES LIQUIDEN SUS SUELDOS A LOS EDUCADORES

El próximo lunes se reanudará el servicio del desayuno escolar en las escuelas públicas de la nación.

Al abonársele los adeudos de los meses de octubre y noviembre a la Compañía Nacional de Alimentos y a Juan Eleakin, que suministran la leche y las galletas, los referidos abastecedores se han comprometido—según se nos informa—a reanudar inmediatamente la distribución de dichos productos.

La remesa de los mismos a las escuelas públicas se dice que se comenzará hoy mismo, con objeto de que pueda llegar a tiempo a las escuelas del interior de la República.

Habrá hoy elecciones de director

En el Instituto de Segunda Enseñanza de La Habana habrá hoy elecciones de director.

El claustro se reunirá, con ese objeto, en horas de la tarde.

También hoy comenzarán los exámenes parciales para los alumnos de los colegios privados que se hallan incorporados al citado centro de enseñanza.

Se interesa Fernández Concheso

Se ha interesado por los maestros, desde Santiago de Cuba, el doctor Aurelio Fernández Concheso, nuestr. secretario de Educación.

Los perteneciente sa los distritos escolares de Holguín, Victoria de las Tunas, Puerto Padre y Gibara no han cobrado aún.

El pago no se ha podido realizar por haberse recibido con retraso las nóminas y comprobantes, que son indispensables para disponer el mismo.

Además el doctor Fernández Concheso ha dispuesto la reparación del Istituto de Segunda Enseñanza de Santiago de Cuba, habiendo dado instrucciones al arquitecto Emilio de Soto, jefe del Departamento de Construcciones Escolares, con ese objeto.

El propietario del reparto Sueño, donde se proyecta levantar un nuevo edificio para ese plantel, ha prometido ceder dos manzanas de terreno para la construcción de los campos de deportes.

Se enviarán asimismo, a la mayor brevedad posible, los pupitres que hacen falta.

De los juzgados de primera instancia

Practicada la prueba de identidad del testamento de Mr. Frank Steinhart

Ante el Juez de Primera Instancia del Sur, doctor Juan Ignacio Jústiz, se ha efectuado la prueba de identidad del testamento ológrafo dejado por Mr. Frank Steinhart.

Reconocieron dicho documento, en presencia de los herederos, los señores Federico Porro, Administrador General de la Compañía Cubana de Electricidad; Moisés Almansa, Director de la Compañía de Seguros «La Alianza»; y el señor Manuel González, alto empleado de la Havana Electric.

Asistieron a este acto los doctores Pablo de la Llama y Gustavo E. Angulo.

Falleció un presunto demente

Por disposición del Juez de Primera Instancia de Almendares, doctor R. Zaldívar, secretaría de Sainz Silveira, fué remitido al Hospital de Dementes, para su observación durante treinta días, el presunto enajenado José Pérez Figueroa, el cual, según comunicación recibida ayer en el citado Tribunal, falleció a consecuencia de un ataque de hemiplegia.

Extraviado un Bono de Obras Públicas

El doctor Juan Ignacio Jústiz, Juez de Primera Instancia del Sur, ante el secretario Enrique Benemelis, dictó sentencia declarando con lugar la demanda incidental establecida por N. Gelats y Cía. En consecuencia consigna que la misma es dueña del bono de la Deuda Exterior, del 4 y medio por ciento con vencimiento en 1977, número M 16.808 con cupones del 3 a 80, disponiendo que se impida el pago a tercera persona.

Sacan a subasta el Hotel «Santa Fé»

En el juicio ejecutivo seguido por Evelio Díaz y Compañía, en su carácter de colector general de Capellanías del Obispado, hoy Arzobispo de la Habana, contra el Hotel «Santa Fé, S. A.», el Juez de Primera Instancia del Eeste, doctor Eduardo C. Lens, por ante el Secretario Silvio E. Perdomo, dispuso sacar a pública subasta por término de veinte días los bienes embargados consistente en el edificio del referido hotel, sito en Amistad 61, tasado en la cantidad de 56,060 pesos con 60 centavos. Para el acto del remate se ha señalado el día 7 de febrero próximo a las 10 de la mañana.

Con lugar en parte una tercería de dominio

El doctor del Valle Moré, Juez de Primera Instancia del Oeste, ante el Secretario Ricardo Martín, habiendo visto los autos de la tercería de dominio que se sustancia por los trámites del juicio declarativo de mayor cuantía y en la que figuran como parte actora la entidad Mercantil J. M. Coto S. en C., y como demandados las firmas F. Machado y Cía. y Mestre Machado y Compañía, ambas de ignorado domicilio, declaradas en rebeldía, en cuya tercería se trata del dominio de bienes muebles embargados por la Administración Fiscal del Centro, en los expedientes números 6.257 y 787 seguidos contra F. Machado y Mestre Machado y Compañía, dictó sentencia declarando con lugar en parte dicha tercería en cuanto al embargo decretado por la Administración y sin lugar en cuanto a la cantidad de 270 pesos, absolviendo a los demandados en cuanto a la cantidad de 1,420 pesos con 83 centavos, librando los bienes embargados del pago de esta última suma, sin hacer especial condenación de costas.

Con lugar un desahucio

El doctor Eduardo C. Lens, Juez de Primera Instancia del Este, ante el Secretario Antonio Daumy, ha dictado sentencia declarando con lugar la demanda de desahucio establecida por Carmen Docio Valdés contra Emilio Menéndez Herrera y en consecuencia condenando al demandado al desalojo de la casa Avenida de Italia número 44 entre Virtudes y Conde Cañongo, para lo cual se conceden quince días, término de

Consignan 221 pesos con 86 centavos a favor de la sucesión de Falla Gutiérrez

En el procedimiento hipotecario seguido por la sucesión de Laureano Falla Gutiérrez contra Emilio Rodríguez y Menéndez, se consignó a favor del actor la cantidad de 221 pesos con 86 centaovos.

Pensión

El doctor Zaldívar, Juez de Primera Instancia de Almendares, ante el Secretario Carlos González Parra, concedió una pensión ascendente al 50 por ciento de 300 pesos, a favor de María Salomé Machado, como madre del soldado del Ejército Libertador, Benigno Machado.

Divorcios

Ante el Secretario doctor Whitmarsh, dictó sentencia ayer el doctor Zaldívar, Juez de Primera Instancia de Almendares, declarando con lugar la demanda de divorcio por recíproco disenso establecida entre Francisco Gutiérrez Caso y Zeida Andreu y Piedra, y, en consecuencia, disuelto el vínculo matrimonial existente entre ambos cónyuges.

—El propio Juez, ante el Secretario Carlos González Parra, declaró disuelto el vínculo matrimonial que unía a los esposos Isabel María de los Angeles Ramírez y Meneses y Guillermo Marcelino Antonio de la Caridad Quintana y Chacón.

—Ante el Repartimiento de los Asuntos Civiles, fué presentado el divorcio seguido por René Salum contra Regina Amezaga, que fué turnado al Juez de Primera Instancia del Sur, procediéndose a emplazar a la demandada para que dentro del término de nueve días se persone en los autos.

—El doctor del Valle Moré, ante el Secretario Ricardo Martín declaró con lugar la demanda de divorcio establecida por Antonio Alvarez y del Castillo contra Francisca María Rodríguez Pérez, disponiendo que la hija habida del matrimonio quede al cuidado de la madre, y que el padre le pase a ésta una pensión alimenticia de 10 pesos mensuales.

Sin lugar un mayor cuantía

El doctor Eduardo C. Lens, Juez de Primera Instancia del Este, ante el Secretario Diego Rodríguez, y en los autos del juicio declarativo de mayor cuantía seguido por Fernández y Compañía contra Fernando Nicolás Juan Aranda y Muñoz, sobre indemnización ascendente a $4,154, dictó sentencia declarando sin lugar la demanda.

Dejó $70,000 una dama americana

El Secretario, Armando Valdés Anciano, perteneciente al Decanato de la Casa de los Juzgados, remitió al Juez de Primera Instancia del Centro, las diligencias remitidas por la Tercera Estación para que se inicie el intestado de oficio de Esther Louise Thampson Lacy, natural de Jamaica, de raza blanca, de 50 años y que era vecina de la casa Cuarteles 118.

Como se sabe ante el Juez de Instrucción de la Sección Primera, se sigue una causa por la cual el primer esposo de la fallecida mantiene el criterio de que ésta no murió a consecuencia de la enfermedad que padecía y sí que fué asesinada. El Secretario Valdés Aanciano, con la señorita Mirta Hernández Travieso, Oficial, hizo entrega al Secretario Manuel I. de la Fuente de $400 en efectivo, moneda americana, un cheque de $500 girado por Art. Sauyer; un pasador de brillantes, una sortija y varios documentos de la fallecida.

Es posible que hoy el doctor Enrique Rubio Linares, se constituya en la entidad bancaria The Royal Bank of Canada, donde la fallecida tiene una bóveda privada al objeto de recuperar documentos de importancia. Los bienes que dejó Mrs. Thompson ascienden a más de 70 mil pesos que hubo de heredar de su segundo esposo del cual se había divorciado, falleciendo recientemente.

Nuevo Letrado

En días pasados obtuvo el título de doctor en Derecho Civil en la Universidad Nacional, tras brillantes exámenes, el distinguido joven José A. Lanza y Pujadas, hijo del competente Secretario Judicial del Juzgado de Primera Instancia del Norte de esta ciudad, señor Francisco Lanza y Sánchez.

Exitos en su profesión le desea el cronista al doctor Lanza Pujadas.

Ganó el Juez de Almendares

La Audiencia de Santa Clara, resolviendo la queja establecida comunicó ayer al Juez de Almendares que éste tenía razón al decretar la quiebra del comerciante residente en Sancti Spíritus, nombrado Leovigildo Marín Hernández, debiendo el Juez de Primera Instancia de Sancti Spíritus, resolver el exhorto remitido por el Juez de Almendares, ordenando el arresto del quebrado en su domicilio conforme fuere ordenado.

Los divorcios

El Juez del Centro, doctor Rubio Linares, Secretaría de Boudet, declaró con lugar la demanda por recíproco disenso establecida por Pedro Espinosa Blanco, y Angela Gómez Cerezo; también el Juez del Oeste, Secretaría de Illera, declaró con lugar el divorcio de María del Carmen Soto y García contra Vicente Angel Portuondo Milanés, declarando cónyugue culpable al demandado.

El Juez de Primera Instancia del Norte, Secretaría del Dr. Pérez Bustamante, decretó la separación de los cónyugues Francisco Antonio Silva Aday y Juana María de Jesús Valdés Vergara; el Juez del Oeste, Secretaría de Illera, también declaró con lugar la demanda de divorcio establecida por Enriqueta Coll y López, contra José Armando Castro, dondo por disuelto el vínculo.

Un interdicto

De un mmoento a otro, el Juez de Primera Instancia del Oeste, Secretaría de Illera, dictará sentencia en el interdicto de retener la posesión establecido por Regla Bestard contra el Estado Cubano sobre la posesión de la finca Punta Blanca, Cayo Cruz o Rincón de Melones, que viene siendo utilizada por la Secretaría de Obras Públicas en el trasiego de basuras.

El Juez de Almendares, Secretaría de González Parra, declaró sin lugar la demanda de menor cuantía establecida por Vizoso Somoza y Compañía, contra Julián Falanga Pazo y José G. González Toca.

Subastan una casa

En un procedimiento hipotecario, el Juez del Este, doctor Lens, Secretaría de Antonio Daumy, procede poner a pública subasta la casa Unión y Ahorro en la barriada del Cerro, tasada en la cantidad de $7,000.00, a consecuencia del Juicio hipotecario seguido por José Ledo de la Torre, contra Manuel Ojeda y González, señalándose la subasta para el día 8 den entrante mes a las ocho y media de la mañana.

Una testamentaria

En la testamentaría que viene conociendo el Juez del Sur, Secretaría de José de la Rionda, como consecuencia del fallecimiento del Ldo. Ramón Leonardo Ledón, es dispondrá de un momento a otro la designación de un administrador judicial así como la acumulación de varios juicios que se han venido tramitando en el propio Juzgado, Secretaría de Benemelis.

El Juez del Oeste, Secretaría de Daumy, declaró con lugar en parte el juicio de mayor cuantía establecido por Manuel Martínez García, contra los herederos de Pedro Adolfo de Lara, condenando a éstos últimos a que paguen la cantidad de $240.00.

Nombran albacea

En el intestado de oficio iniciado por el Juez de Primera Instancia del Centro, doctor Enrique Rubio Linares, Secretaría de Manuel I. de la Fuente, por la muerte de la ciudadana inglesa Esther Lousi Tompson Lacy, por medio de un auto fué designada ayer albacea dativo y administradora depositaria de sus bienes la doctora Herminia Zalva Fernández, conocido abogado; autorizando la misma para que dé sepultura al cadáver que se encuentra depositado en la Funeraria de Vega Flores, situada en la Calzada de Reina.

Entre otras diligencias el Juzgado se personará en la entidad bancaria The Royal Bank of Canada, para proceder a la apertura de la bóveda número 990 de la propiedad de la desaparecida.

La señora Thompson, tiene en la Habana dos primas hermanas esperándose que de un momento a otro llegue a ésta su hija, que se encuentra en Montreal, Canadá; el Juzgado sabe que ella era dueña de la casa de huésped situada en la calle de Cuarteles, donde ocurrió su muerte a parte igual con la señora Mercedes Pares y González, y que los muebles que allí se encuentran son de la propiedad de la Cuban Cane.

Importante juicio

Ante el Repartimiento de los Asuntos Civiles, se recibió un exhorto del Juez de Primera Instancia de Marianao, por virtud del juicio hipotecario establecido por la Compañía Cubana de Bienes S. A., contra Luis García, de cuyo exhorto se dió cuenta al Juez de Primera Instancia del Centro, quien lo radicó para su diligenciamiento.

Rotundo mentís a la ingerencia de Italia en España

En Las Baleares no hay fuerzas italas ni Mussolini tiene tales aspiraciones a tierras españolas

SAN SEBASTIAN, ene. 10. (Transocean).—El diario vasco «Ongras» dice que las supuestas pretensiones de Italia sobre la isla de Mallorca vuelven a surgir, una y otra vez, constatando que a pesar de haber sido desmentidos reiteradas veces, tanto por Italia como por la España nacionalista, se insiste, sobre todo por la prensa francesa.

Escribe que es completamente falso suponer que Mallorca estaba ocupada por los italianos, quienes no la abandonarían, una vez terminada la guerra civil. Sostiene que la autoridad y soberanía española eran, en la citada isla, igual a la de cualquier otro territorio nacional, y que el gobierno de Franco había proclamado, solemnemente, más de una vez, que la España nacionalista reivindicaba todos los territorios, tanto de la península, como las islas o donde sea.

Italia definió con toda claridad que no tenía pretensión alguna sobre los territorios que están bajo la soberanía española.

Declaraciones análogas hizo también Alemania, e Inglaterra tuvo, en más de una ocasión, que convencerse de estos hechos, por cierto bien definidos en el acuerdo anglo-inglés sobre el Mediterráneo.

El mantenimiento del statu que compromete a Italia e Inglaterra, lógicamente incluía a las Baleares para que siguieran siendo posesión española. El diario termina diciendo que era verdaderamente sorprendente que Francia no quisiera tener en cuenta esta situación verdadera, prosiguiendo en su empeño de poner en circulación noticias absurdas, referentes al futuro de las Baleares.

Chamberlain fué acogido con una ovación en París

«Bravo, Chamberlain», gritó el pueblo al pasar, «el hombre que ha pospuesto la guerra»

PARIS, enero 10. (Transocean).—De paso para Roma llegaron a esta hoy martes, a las seis, el Premier inglés Chamberlain y el Ministro de Relaciones Exteriores Lord Halifax, siendo recibidos en la estación del Norte por el Primer Ministro francés Daladier, el Ministro de Relaciones Exteriores Bonnet, el Embajador inglés en París, Sir Eric Phipps, así como por los altos funcionarios de la Embajada inglesa.

Mucho antes de la llegada de los ministros ingleses se había congregado ante la estación una gran muchedumbre que tuvo que ser contenida por un destacamento de policía. Los andenes estaban adornados con los colores ingleses y franceses, así como con palmeras y alfombras.

Al abandonar el Premier inglés la estación para subir al automóvil el público se descubrió. Ni dentro ni fuera de la estación se efectuó manifestación alguna. La comitiva de coches que llevaba a Chamberlain y su séquito era escoltada por la policía motorizada, dirigiéndose a gran velocidad al Quai d-Orsay, donde se habían estacionado varios centenares de personas, que recibieron a Chamberlain con aclamaciones de «¡Bravo, Chamberlain!»

(Más información sobre este asunto en la página última).

Los pilotos extranjeros harán hoy una visita al Instituto Cívico-Militar

El Comandante Jaime Mariné, Jefe de los Ayudantes del Coronel Batista y Director General de Deportes, nos informó ayer por la noche que todos los pilotos y pasajeros de los aeroplanos llegados ayer desde Miami al campo de aterrizaje «Teniente Brihuelas», habían sido invitados a visitar el Centro Tecnológico de Ceiba del Agua.

Hoy por la mañana, a las diez, una caravana de automóviles se dirigirá a Ceiba del Agua con los deportistas norteamericanos y allí serán atendidos por todo el profesorado del plantel.

R E G L A N A S

Hermosa labor del Club Rotario

Digna de imitarse.
Por su altruismo.
Y por haber llevado un poco de alegrías a numerosos hogares pobres.

Fué ella, la efectuada el pasado día seis de enero, a las diez de la mañana en las oficinas del Acueducto de Regla, situadas en Martí número 28, por el Rotary Club de Regla, la prestigiosa institución que preside el Dr. Francisco Salazar e Iralda y de la que es secretario el cronista.

El Club Rotario de Regla, por medio de sus miembros distribuyó entre las familias más pobres de la localidad, en los cuatro barrios reglanos, seiscientas papeletas que le daban derecho a la entrega de un rancho de comestibles compuesto de las siguientes mercancías:

Dos libras y media de arroz.
Media libra de fideos.
Dos libras de frijoles negros del país.
Tres y media libras de carne de primera.
Un cuarto de libra de café molido.
Dos y media libras de azúcar blanca refino.
Dos latas de leche condensada.
Un cuarto libra de turrón de Jijona.
Dos libras y media de Crema de Guayaba.
Una botella de Trimalta.
Y libra y media de pan.

Desde las primeras horas de ese día de Reyes, se encontraban ya en las oficinas del Acueducto de Regla, el Presidente doctor Francisco Salazar, el vicepresidente Juan Suárez Fernández, el tesorero Crisanto Ruiz Gómez, los Directores Octavio Cabrera Perera, nuestro querido alcalde municipal y rotario entusiasta, Jesús Fernández García, José Contreras Marrón, Manuel García Andión y los miembros del Club señores Jesús Vázquez Santos, Eugenio Hoppe, Abraham Chudnowski, Manuel Pérez Graña, Esteban Cáceres Valdés, Primo Barreiro Ogando, Manuel Lezcano Izquierdo y el cronista.

También se encontraba laborando con los rotarios reglanos el doctor Carlos Manuel Calvet y Echemendía, vicepresidente del Rotary Club de la Habana.

La bandera insignia del rotarismo, con la famosa rueda dentada y sobre ella el nombre de Regla, era lo que primero se divisaba a la entrada de esa casa de la calle de Martí.

En su interior fué improvisado un pequeño mostrador adornado con flores naturales en bello fondo blanco de múltiples combinaciones que era rematado en lo alto con una rueda dentada en la que se leía «Rotary Internacional».

A las diez en punto de la mañana comenzó el reparto con un orden extraordinario y ante un gran público que llenaba toda la cuadra, y de cuyas bocas salían los más salientes elogios para el Rotary Club Club de Regla, por esa labor de altruismo y desinterés.

Hasta muy próximo a las doce del día duró esa labor.

El cronista que vió de cerca a cada uno de los que recibían su ranchito, da fe de su alegría y de su agradecimiento sin límites.

Justo es consignar que cada uno de los rotarios reglanos, se multiplicó en servir y atender—a los que entregaban su tarjeta— con gentileza y bondad.

Poniendo en práctica el lema rotario.
De dar de s antes de pensar en sí.

Onomástico

De una apreciada dama.
Bella y gentil.
Lo celebra en el día de hoy.

Trátase de la señora Hortensia Loureiro de Romero, la distinguida y amante esposa de mi estimado amigo doctor Pedro Romero García, notable laringólogo.

Hasta su elegante residencia del reparto Lawton, llegarán múltiples felicitaciones.

Que tenga un día muy feliz.
Son mis deseos.

Hogar feliz

Lleno de venturas.

Tal es el de los jóvenes esposos Nila Cardet de Bergery y Nicolás Bergery y Quintela, quienes besan llenos de felicidad, el primer fruto de sus amores.

Un lindo niño.
Reciban con tan justificado motivo, mi enhorabuena.
Con mis deseos.
De que lo vean hecho todo un señor presidente de la República.

Nueva Directiva

Del Regla Base-Ball Club.

La entusiasta sociedad sportiva.
Que tantos triunfos ha proporcionado a Regla.

En pasados días, y dentro de la mayor alegría social, tomaron posesión de sus respectivos cargos, los siguientes asociados:

Presidente: Felipe Escobar.
Primer vicepresidente: Dr. Eduardo Sánchez.
Segundo vicepresidente: Elías Ventura.
Secretario: Gerardo Vilá.
Vicesecretario: Victoriano López.
Tosero: Antonio González Pérez.
Vicetesorero: Benedicto Pena.
Director Social: Juanito Quintero.
Vicedirector: Nuri Gómez Torres.
Director de Sport: Evaristo Ceñal.
Vicedirector: Esteban López.
Vocales. Vicentico Ripoll, José C. Vicetto, Francisco Gandolf, Bernabé Bolinaga, Gregorio Suárez, Relfín Costa, Reinaldo Miranda, Jorge Peña, Julio Bergé, Vicente Expósito y Carlos Pérez.

Sinceramente deseo para los nuevos dirigentes del Regla Base-Ball Club, los mayores éxitos en todas sus gestiones.

Y que, el dinámico Felipe Escobar, pueda mostrar a todos los asociados el codiciado Trofeo de Campeón de Base-Ball de 1939.

Porque en 1938, la fatalidad sólo le entregó el bello Trofeo del segundo lugar que diariamente es admirado por los fanáticos reglanos, en la vitrina de «La Opera», donde con orgullo se está exhibiendo.

Nacimiento

De una linda muñeca.

En pasados días vieron colmados sus deseos con el advenimiento de una linda niña los apreciados y jóvenes esposos Graciela Puig de Gomez y Enrique Gómez Torres.

Muchos han sido a felicitarlos.
A esas felicitaciones une el cronista la suya.
Muy afectuosa.

Cumpleaños

De una simpática amiguita.

El lunes, cumplió sus cuatro años de edad, la niña Lilia Muñoz Newal, hija amantísima de mis estimados amigos los esposos Fina Newal de Muñoz y Fernando Muñoz Domínguez.

Aunque tarde, reciba mi felicitación.

Con mucho gusto

Accedo a una petición.
Que me hacen varias amiguitas.
Ella es la publicación del programa semanal del coquetón teatro «Regla».
Helo aquí:
Para hoy miércoles:

2 estrenos, 1 en español «Senderos de fe» Amanda Ledesma, Floren Delbene; «Dulce Evocación» Eric Linden, Jean Parker.

Jueves 12: A petición en español: «Mala sombra» Tito Lusiardo, Enrique Serrano. «Fuera de la Ley» José Gola, Irma Córdova.

Viernes 13: A petición en español: «El Canillita y La dama», Luis Sandrini y Rosita Moreno. «La Fuga» Santiago Arrieta y Tita Merelles.

Sábado 14: Estreno en Español: «Caminos de ayer» Jorge Negrete y Carmen Hermosilla. «El Deber», Félix de Pomés y Rosita de Cabo. Estreno del episodio 5 de la Serie «El viaje de Roldán a Marte».

Domingo 15: Estreno en español: «Caminos de ayer», Jorge Negrete y Carmen Hermosilla. Gran Matinée a la 1 y 30, Cartón y comedia. «¡Centinela Alerta!», Angelillo y Ana María Custodio. «El Admirable Aventurero» Víctor Francen.

Quedan complacidas, una vez más, mis peticionarias.
Y no olviden.
Que siempre estoy a vuestra disposición.

Simpática boda

Notarial.

Ante el notario de las novias, Dr. Enrique Fernández Ros, unieron sus destinos de amor, el pasado día 31, la bella señorita Alicia Gómez Valdés y el caballeroso joven Frank López Fuentes.

Firmaron el acta como testigos.

Por la novia Clara López Muñoz, Francisco López Padrón y Manuel Expósito Martínez.

Por el novio.

Dionisio Santana Gómez y Florentino y Osvaldo Valdés Parra.

Con ponche de champagne se celebró ese simpático acto.

Muchas fueron las felicitaciones que recibieron los nuevos esposos.

Que sean muy felices.
Son nuetros deseos.

Alejandro PEREZ PEREZ.

SEÑALAMIENTOS PARA HOY EN EL TRIBUNAL SUPREMO Y EN LA AUDIENCIA

En el Tribunal Supremo

Sala de lo Criminal: malversación, Enrique Callejas, letrado Sandrino; José Caballero, infracción electoral; Eusebio Llanes, ultrajes.

Sala de lo Civil: incidente en ejecutivo, sobre materia, María Juana Martínez y National City Bank; moratoria, Compañía Agrícola Sagua, S. A., Constancia Sugar Company y Royal Bank of Canada; mayor cuantía, Asociación de Depedientes del Comercio contra José A. Salsamendi; deslinde, Enna Ferrero y Serafín y Víctor G. Menocal y otros.

Sala de lo Contencioso-administrativo y de Leyes Especiales: Benito Goyanes contra Dirección de Aduanas; Raúl Vera contra Secretaría de Hacienda, letrado Rodríguez; Swift and Company contra Dirección de Aduanas, letrado Radillo; Ricardo Vidal contra resolución presidencial; Compañía Inmobiliaria América contra Dirección de Rentas, letrado G. Mendoza; Raúl Figueredo contra Compañía Cubana de Fianzas, letrados Morales y Elcid.

En la Audiencia

Sala Primera de lo Criminal: no hay señalamientos.

Sala Segunda de lo Criminal: no hay señalamientos.

Sala Tercera de lo Criminal: Pedro A. Quintero, rapto, defensor García de la Vega; Armando Hernández, robo, defensor García de la Vega; Gonzalo Valentín, robo, defensor López; Francisco Ruiloba, drogas, defensor García de la Vega.

Sala Cuarta de lo Criminal: Bartolo Calzada, robo, defensor del Real; Armando Rizo, infracción electoral, defensor Pellón.

Sala Quinta de lo Criminal: Luis Nacer y otros, infracción electoral, defensor Rabell; Ricardo Mendoza, infracción electoral, defensor de Villiers; Francisco Martínez, infracción electoral, defensor del Real.

Sala Primera de lo Civil

Güines: incidente en mayor cuantía, Francisco Gutiérrez Rapado contra Sociedad Anónima Banco Agrícola de Güines. Ponente: Contóns. Dres. González y Chardiet. Procurador: Carlos.

Incidente: Broker Dores Co. contra Compañía Cubana de Industrias Metálicas S. A. Ponente: Canteñs. Dres. Blanco y Llinás. Procuradores: Vega e Illas.

Sur, menor cuantía: Santos Grande contra Constantino Sánchez Poo sus herederos-sucesores. Ponente: Canteñs. Dres. Castroverde y Minsal. Procurador: Veiga.

Oeste, mayor cuantía: José D. Soler contra Asociación de Dependientes del Comercio de la Habana. Ponente: Canteñs. Dres. Llanes y Carballido. Procuradores: Ruiz y Setmanat.

Almendares, mayor cuantía: María Josefa de la Mazana contra Oscar J. Ortiz. Ponente: Canteñs. Dr. Morales y Dr. F. Criado. Procurador: Vega.

Norte, mayor cuantía: Leonce Jean Baptiste Gabriel Capello contra Sociedad Anónima Compañía Azucarera de Güines. Ponente: Canteñs. Dres. Sabí y Alfonso. Procuradores: Pinto y Manito.

Sur, mayor cuantía: Engracia Delgado contra Sabas Emilio Delgado. Ponente: Canteñs. Dres. Cartañá y Nonachea. Procuradores: Cárdena y Granados.

Sala Segunda de lo Civil

Ponente: Sr. Pagés

Cuba Distilling Co., contra resolución Director de Rentas. Dr. Diago. Procurador, Granados. Sr. Fiscal. Benito Enríquez Goyanes, contra resolución 3360 de la Dirección General de Aduanas. Procurador: Enríquez. Sr. Fiscal.

Ignacio Pons y Gomiz contra resolución 2085 de la Dirección General de Aduanas. Dr. Cruz Bustillo. Procurador: Ramos Izquierdo. Señor Fiscal.

El Estado contra resolución 54 de la Comisión del Servicio Civil. Señor Fiscal. Dr. Rosado.

El Estado contra resolución 264 de la Comisión del Servicio Civil. Señor Fiscal. Dr. Casulleras. Procurador: Alvarez.

Matadero Industrial de Marinao, contra resolución Alcalde de Marianao. Procuradores: Cárdenas y Sentmanat. Dr. Franco.

El Estado contra resolución 140 de la Comisión del Servicio Civil. Señor Fiscal. Dr. Edreira.

Compañía Lechera de Cuba S. A., contra resolución Director de Rentas. Procurador: Andueza. Sr. Fiscal.

REDUJO LA CAMARA LA CANTIDAD PEDIDA PARA SOSTENER DESOCUPADOS

La recomendación del presidente Roosevelt, de que el Congreso erogue inmediatamente 875 millones de dólares para pagar subsidios a los desempleados, de febrero a junio, fué derrotada hoy por el subcomité de la Cámara de Diputados, quien redujo dicha erogación a 725 millones de dólares.

Esta reducción es considerada, en los centros políticos, como señal de que el presidente Roosevelt tendrá una oposición formidable en el Congreso, en esa sesión, y que el Congreso está empeñado en introducir economías hasta lograr la nivelación del presupuesto que actualmente continúa corriendo con un déficit de más de tres mil millones de dólares al año. La deuda pública ha subido a cerca de 44 mil millones.

Será exhumado hoy el cadáver de un español arrollado

Se ha cometido una grave desobediencia al dársele sepultura sin autorización

El doctor Zunzunegui, Juez de Instrucción de la Sección Segunda, ha dispuesto que en las primeras horas de la mañana de hoy se proceda a la exhumación del cadáver de Manuel Suárez López, que tenía 29 años de edad y era vecino de Palma Soriano, en Santiago de Cuba.

Según aparece de lo actuado, Suárez López, el día 19, sufrió graves lesiones diseminadas por el cuerpo, al ser arrollado en la esquina de Prado y Neptuno, por un ómnibus.

Para su curación ingresó en una casa de salud, pero días después fué dado de alta, volviendo a ingresar por encontrarse mal, falleciendo.

Al certificar la muerte de Suárez, el doctor Campos Goas, hizo constar que había sido producida por anemia aguda, disponiéndose con ese motivo el enterramiento, sin contar para nada con el Juzgado.

El doctor Zunzunegui, en vista de esa anormalidad, ha dispuesto la exhumación del cadáver, así como que se dé cuenta al Juez Correccional de la Eexta, del delito de desobediencia en que ha incurrido el doctor Campos, al no contar con la autoridad que conoce del hecho.

La causa ha sido radicada por homicidio, hasta tanto no se compruebe en la diligencia que ha de llevarse a cabo con la autopsia, que la muerte se debió a lo que expresa el certificado médico del doctor Campos Goas.

Inhumado en Santa Clara el cadáver del policía Moya

Moribundo el dueño de un hotel al recibir un terrible golpe. Congreso Comunista

SANTA CLARA, enero 10. DIARIO. Habana.

En la tarde de hoy se efectuó el sepelio del vigilante Juan Francisco Moya Aguiar, víctima el lunes pasado de unos malhechores a los cuales perseguía, conjuntamente con otros compañeros, en el pueblo de Cruces. El acto resultó una verdadera demostración del aprecio y estimación que le tenían a Moya, sus compañeros y el pueblo general. La comitiva fúnebre era presidida por el coronel Abelardo Gómez Gómez, jefe militar de este término, siguiéndole fuerzas de policía, del Ejército y de la Marina de Guerra, así como representaciones de todas las sociedades, prensa y pueblo en general, que fueron invitadas por el citado oficial. Cuando el cadáver era sepultado, atronó el espacio una descarga de fusil e inmediatamente la banda de música del Ejército rompió con una marcha fúnebre. En la Necrópolis despidieron el duelo los doctores Fileno Cárdenas y teniente auditor del Ejército Martínez Villa, quienes hicieron resaltar en sentidas oraciones los méritos que en vida tuvo el difunto.

Herido el gerente de un hotel

Encuéntrase en gravísimo estado el señor José Blanco Oreiro, gerente del hotel Telégrafo, de esta ciudad, quien hallándose sentado frente a su buró, fué súbitamente agredido con un palo por su dependiente Roberto Amador, de 2 3años de edad, quien le produjo la fractura de la base del cráneo, teniendo necesidad los médicos que le asistieron de efectuarle la trepanación. El agresor fué detenido, negándose a exponer las causas que motivaron el hecho, ingresando en el vivac.

El Partido Comunista

En el teatro de «La Caridad», de esta localidad comenzó hoy a celebrarse el Tercer Congreso del Partido Comunista, con la asistencia de unos quinientos delegados de toda la República.—Armando Machado, corresponsal.

Trabaja el pleno del Congreso de Arte de S. de Cuba

SANTIAGO DE CUBA, enero 10. Esta tarde celebraron la última sesión las Secciones en que quedó constituído el Congreso Nacional de Arte, informando sus miembros sobre los acuerdos adoptados, y a las cinco de la tarde tuvo efecto la primera sesión plenaria.

El Secretario de Educación doctor Fernández Concheso declaró a los periodistas que ha sido repuesto en el cargo de profesor de Cultura Física del Instituto de Holguín el señor Angel de la Tejera, estimado compañero, Presidente de la Asociación de Repórters de esta ciudad. El propio Secretario ha prometido enviar el material escolar necesario para las escuelas públicas y pupitres para el Instituto.

Hoy se ofreció un almuerzo en Punta Gorda por la cervecería La Tropical a los delegados del Congreso Nacional de Arte. Por la noche se ofreció en el teatro Oriente un recital de la ópera «Lucía».—García, corresponsal.

La demolición de la Iglesia de Paula

SANTIAGO DE CUBA, enero 10. El Congreso Nacional de Arte, en su sesión plenaria de hoy acordó, por unanimidad, protestar de la demolición de la Iglesia de Paula, en esa capital. El doctor Calás, alto funcionario del Ayuntamiento habanero, explicó el proceso del asunto hasta el fallo de la Audiencia que obligó al Alcalde Dr. Beruff Mendieta a conceder el permiso para el derribo. Se pidió en esa protesta que se tomaran medidas oficiales para impedirlo.

Fernández Cabrera pidió expropiar a la empresa de los Ferrocarriles o destinar las piedras de la Iglesia para la reconstrucción de la misma en otra parte de la ciudad. Este tema apasionó a la asamblea y el doctor Calás calificó de crimen el destruir los tesoros arquitectónicos que deben ser patrimonio nacional y merecer sacrificios para su perpetuación. —Maribona, enviado especial.

EL CONGRESO DE ARTE SIGUE DESENVOLVIENDO SUS TAREAS CON EL MAS FAVORABLE EXITO

Trátase de dar mucho vuelo al «Día del sagüero». Hizo una visita el Director de Sanidad a Santiago de las Vegas. Manifestación de duelo. Otras notas del interior de la Isla

PINAR DEL RIO

MANIFESTACION DE DUELO

PINAR DEL RIO, enero 10. DIARIO. Habana.—Verdadera manifestación de duelo, ha resultado el sepelio del Alcalde de Consolación del Sur, señor José Besús Lorenzo, llevado a cabo en la mañana de hoy en el vecino pueblo de Puerta de Golpe, al que asistieron el senador Ferro, los representantes Granda, Fernández, Regalado, Ferro y Ramos, así como distinguidas personalidades de la política que formaron en la presidencia del duelo.

El doctor Pablo Urquiaga despidió el duelo.—GUILLERMO RODRIGUEZ, Corresponsal.

LA HABANA

VISITO A SANTIAGO DE LAS VEGAS EL DIRECTOR DE SANIDAD

SANTIAGO DE LAS VEGAS, enero 10. DIARIO. Habana.—Hoy visitó esta ciudad, el doctor Peña, Director de Sanidad, acompañado de los inspectores Alayo y Valdes Ruiz, con motivo de la epidemia tífica. Recorrieron la población, inspeccionando el matadero y el acueducto.

El Director prometió renovar el material sanitario, dotando la Jefatura de todo lo necesario, ya que actualmente carece de lo indispensable para poder atacar la enfermedad.

Hoy sólo hizo la recogida de basura un carro, por hallarse dos mulos inutilizados. El Jefe de sanidad hace esfuerzos por complacer a los vecinos en sus peticiones, no pudiendo hacer más de lo que hace. Riega la población dos veces al día, para evitar males mayores por la gran cantidad de polvo que inunda nuestras calles. Espérase que sanidad cumpla urgentemente sus promesas. —MANUEL PERERA, Corresponsal.

MATANZAS

CONTINUO EL CONSEJO DE GUERRA EN EL CUARTEL «GOICURIA»

MATANZAS, enero 10. DIARIO Habana.—Continuó hoy el Consejo de Guerra en el Cuartel «Goicuria» contra el soldado Jerez, por la muerte del sargento Matos.

Declaró el soldado Rafael Gutiérrez, quien dijo que Jerez, aprovechando que el sargento estaba solo lo agredió, y que ambos unos veintes días antes del hecho, habían tenido un disgusto, sosteniendo acalorada discusión.

El soldado Pedro Salinas, barbero, manifestó que había conocido los hechos por referencia. Pedro Díaz, custodio de la prisión de «San Severino», dijo que Jerez ingresó en estado normal, fingiéndose loco, después de haber recibido algunas visitas.

El capitán médico, doctor Octavio Forente, fué preguntado por el Fiscal, sobre el estado mental del procesado, a lo que se opuso el Defensor, manifestando que había sido citado como testigo, no en calidad de pericial, a lo que accedió la Sala acordándose que se citara en su oportunidad con los demás peritos.

Las declaraciones de otros testigos, carecieron de importancia. A las cuatro de la tarde, agotada la prueba testifical, se acordó suspender el Consejo para continuarlo el día 16. No ha variado la situación del acusado aun cuando el defensor trató de presentarlo como demente.—LOVIO, Corresponsal.

CAMAGUEY

SE PRIVO DE LA VIDA

CAMAGUEY, enero 10. DIARIO Habana.—Alberico Mendoza Castañeda, se suicidó pegándose un tiro, en la finca «La Caridad», del poblado de Cascorro. El Juzgado practica investigaciones sobre el caso.

—Con extraordinario éxito se inaugurará la Feria de Guáimaro del 12 al 14 del corriente mes.

ORIENTE

APARECIO MUERTO UN VIAJANTE

OLGUIN, enero 10. DIARIO. Habana.—Esta mañana fué encontrado muerto por un disparo de arma de fuego, Manuel Pargas Rey, blanco, español, viajante de la casa Ordoño, de Gibara, en «Sabana Naranjo, de Aguarrás, de este Término.

El cadáver se encontraba en estado de descomposición suponiéndose que su muerte date de unos cuatro días, hallándose a unas cincuenta y cinco varas del camino real, que conduce de San Andrés a Aguarrás.

Las alforjas fueron registradas por los malhechores. En uno de los bolsillos del pantalón, se encontro la cantidad de setenta y tres pesos en billetes y un check por veinte pesos, expedido por el comerciante Angel Diego. Se cree le hayan sustraído la cantidad de trescientos pesos.

El caballo del occiso estaba amarrado a unas diez varas de distancia del cadáver, dentro de unas malezas. El cadáver será trasladado a la villa de Gibara. El Juez, San Andrés, actúa. Hay varios detenidos.—FUENTES, Corresponsal.

DECLARACIONES DEL DOCTOR XIRAU

SANTIAGO DE CUBA, enero 10. DIARIO. Habana.—En relación con la renuncia del doctor Rodríguez Jefe Local de Sanidad, hizo importantes declaraciones el doctor Agustín Xirau, Supervisor Administrativo de los Hospitales y Jefaturas de Oriente. Manifestó que le sorprendía la renuncia del doctor Rodríguez, porque él mismo había gestionado que le nombraran y conocía la ascendencia de los créditos de que podía disponer para sanear la ciudad.

—Dijo también el doctor Xirau, que la solución definitiva del problema sanitario, sólo se logrará cuando se terminen las obras en ejecución para la pavimentación y el alcantarillado de la ciudad, y que ínterin eso resulte, con las cantidades disponibles, se puede mantener un «standard» sanitario si se conocen bien los problemas de esta capital y si hay deseos de colaborar en ello, colaboración que esperaba encontrar el Secretario Costales Latatú en el doctor Rodríguez, que renunció el cargo que había gestionado y cuya renuncia se le aceptó inmediatamente. —GARCIA, Corresponsal.

CELEBRO SESION PLENARIA EL CONGRESO NACIONAL DE ARTE

SANTIAGO DE CUBA, enero 10. DIARIO. Habana.—El Primer Congreso Nacional de Arte que bajo la presidencia del Secretario de Educación, doctor Aurelio Fernández Concheso, viene celebrándose en la ciudad de Santiago de Cuba, ha estado trabajando durante toda la mañana de hoy en la discusión de las mociones presentadas por las sociedades Artísticas y Culturales que lo integran. Además de las ciento trece mociones iniciales, se han presentado otras, las cuales afectan todas las secciones integrantes del Congreso.

No puede decirse hasta ahora, cuáles serán las proposiciones y la decisión que se adoptará respecto a ellas. Esto se determinará hoy en una sesión plenaria.

Visitan las expesiciones

Los alumnos y maestros de las Escuelas Públicas elementales, las primarias superiores y los de otros centros elementales, estuvieron hoy, durante toda la mañana, visitando las exposiciones de pintura, escultura y arquitectura. Con ese motivo, la ciudad de Santiago de Cuba, ofreció a los visitantes un aspecto nuevo con la presencia de los niños y jóvenes, recorriendo en filas las calles.

Se repara el Instituto

El Secretario de Educación visitó en la mañana de hoy el antiguo edificio del Instituto de Santiago de Cuba, y dió órdenes al Jefe de Construcciones Escolares, Ingeniero Soto, para que inicie cuanto antes las obras urgentes de reparación que allí se necesitan. Prometió además el doctor Concheso realizar gestiones para que se entregue cuanto antes el terreno prometido al mencionado plantel, propiedad del Ayuntamiento y que se encuentra situado en el Reparto Sueño. El propietario del Reparto ha cedido dos manzanas más de terrenos para los campos de sport.—GARCIA, Corresponsal.

SANTIAGO DE CUBA, enero 10. DIARIO. Habana.—Después de los actos sociales y patrióticos (que fueron visitas al Cementerio a las Tumbas de Martí y otros patriotas) se efectuó el almuerzo en los jardines de la Casa Bacardí y recepción al Club San Carlos. Fueron designadas las secciones que integran el Congreso. Hoy continuaron reunidas esas comisiones en el salón de actos del Palacio Provincial trabajándose en ponencias, que se han presentado en favor de la creación de la Imprenta Nacional para beneficio de escritores cubanos y otras no menos importantes. A las doce del día de hoy habará un almuerzo ofrecido por la Cervecería La Tropical en el Casino Marítimo de Punta Gorda. Después se celebrará la última sesión de las secciones. A las cinco de la tarde habrá sesión plenaria y a las nueve de la noche en el histórico Teatro Oriente, por donde ha desfilado cuanto brilla en arte nacional, se celebrará función de gala con la compañía de Opera Nacional.

Todos los delegados no residentes como anunciamos en su oportunidad a iniciativas de los periodistas de esta capital han facilitado sus asientos en el teatro para que sean distribuídos entre los elementos de esta sociedad para presenciar ese espactáculo. El primero en ceder su asiento fué el Secretario de Educación señor Concheso. Para mañana los actos se iniciarán con la última sesión plenaria. La exposición continúa siendo muy visitada habiéndose adquirido ya algunos cuadros.—GARCIA, Corresponsal.

SE ASEGURA QUE EL EJERCITO DIO MUERTE A DOS DE LOS MATADORES DE PARGA

GIBARA, enero 10. DIARIO. Habana.—En relación con el asesinato de Manuel Parga Rey, estímase que los asesinaron para robarle. Sábase que salió como de costumbre a hacer un recorrido por el campo para cobrar diversas cuentas a los clientes del comercio donde estaba empleado, debiendo regresar a esta villa el domingo en horas de la tarde, sin que lo efectuara, causando esa demora ciertas sospechas entre sus compañeros de trabajo, quienes salieron en su busca, encontrándolo muerto, con un fuerte golpe en la cabeza. Según se asegura aquí, el Ejército, con noticias del crimen, salió en persecución de los autores, matando a dos de los asaltantes.

Honda pena ha causado el hecho, pues Parga era persona muy estimada por sus dotes de caballerosidad. —GONZALEZ GARCIA, Corresponsal.

Acuerdos tomados por la Asociación de Laboratorios

En la noche de ayer recibimos la visita de los señores doctor Laureano Pequeño, doctor Angel Vieta, doctor Sergio Herrera y señor Andrés Prieto, pertenecientes todos a la Asociación de Laboratorios Cubanos, los cuales tienen interés en hacer unas aclaraciones sobre la actitud de la citada Asociación con respecto al señor Secretario de Comercio doctor Edgardo Buttari y las labores que éste viene realizando con el objeto de regular los precios de las medicinas. Dice así la nota que nos fué entregada por los citados señores:

PRIMERO: La reunión celebrada anteayer no tenía el carácter formal de una sesión de la Asociación de Laboratorios Cubanos, sino que meramente fué una junta extraoficial en la que estaban presentes la mayor parte de los Laboratorios Nacionales —asociados o no.

SEGUNDO: Que en ningún momento se trató sobre la calidad de los artículos fabricados, ya que esto no ha sido solicitado por el doctor Edgardo Buttari, secretario de Comercio, siendo además un aspecto técnico correspondiente a la Secretaría de Sanidad.

TERCERO: Que tampoco se tomó acuerdo alguno de proceder estableciendo un recurso de inconstitucionalidad contra el decreto número 1396 por dos razones:

A. Porque tratándose exclusivamente de una reunión informal con miembros que no pertenecían a la Asociación era irrealizable el adoptar acuerdo alguno, y menos uno de tal trascendencia.

B. Porque la Asociación de Laboratorios cubanos, ha tratado en todo momento de viabilizar la implantación de la regulación de precios citada, por estimarla justa y necesaria tanto para el farmacéutico como para el público en general.

En realidad la única conclusión a que se llegó, fué la de esperar contestación del señor Secretario a ciertas objeciones que se le habían hecho por escrito que confiábamos resolvería el problema, reuniéndose los presentes en su oportunidad para dar a conocer lo que el señor secretario de Comercio hubiese resuelto con objeto de determinar la línea de conducta a seguir.

ASOCIACION DE LABORATORIOS CUBANOS.

Dr. Loureano Pequeño.
Presidente.

M.E.C.D. 2016

LAS ENTREGAS DE AZUCARES EN LOS EE. UU. EN 1938 FUERON MENORES QUE DURANTE EL AÑO ANTERIOR

BOLSA DE NUEVA YORK

COTIZACIONES AL CIERRE AYER

Amer Crys	9⅞	Puré Oil	10⅜
Am Radiator	16⅝	Puerto Rico	17⅝
Auams Expr	-0⅝	—R.	
Air Reducc	62½	Radio Corp	7⅝
Alaska Jun	10	Rep I. Steel	25⅝
Allied Chem	—	Reynolds	33⅜
Allis Cnal	43½	—S	
Amer Can	99⅞	Shen Dis	16⅜
Am Car Fou	31⅞	Safeway St	31½
Am F Pow	3¾	Sears Roeb	72½
Amer Ice	—	Shell Uni	14⅛
Amer Inter	7⅝	Simmons Co	30½
Amer Loco	27¾	Shell Uni	14⅛
Am P. Light	6	Simmons Co	30½
Amer, Smel	49⅞	Soc Vacuum	13⅛
Amer Sugar	21⅛	St. Paul p	1
A. C. Alcohol	10¼	So Pacific	18⅛
Amer T and T	150⅞	South Ry	20⅜
Am Tobac A	85½	Stan Brands	7
Am Tobac B	88⅞	Stand Gas	3½
Am w. works	13⅝	Stan N. J.	51½
Am woolen	6½	Stan Oil C	28⅛
Anaconda C	33⅜	Stewart war	11½
Atchison	38½	Studebaker	7¾
Atlan Coast	26¾	—T	
Atlan Ref	23⅞	Texas Co	45⅜
Ass. D. Goods	9⅜	Texas Gulf	31
Auburn Auto	4	Tinken Roll	50
Aviat Cor	7½	—U	
Amer Metal	37¼	Union Carb	87¼
Armour and Co	5½	U. Pacific	96¾
—B		United Cor	3¼
Baldwin Lo	15⅞	Uni Cor pfd	35½
Balt and Ohio	7⅜	Unit Fruit	67
Bendix Avi	27⅝	U.S. Rubber	38¼
Best and Co	—	U Aircraft	37⅝
Beth Steel	76¼	U S Steel	67
Borden Co	16½	U S nb Alc	22⅛
Briggs	28⅛	U Gass Corp	—
Brocc Man	11⅞	—V	
Butte Copp	—	Vanadium	28¼
Byers A M	12	—W	
—C		Warner Bros	6½
Can Pacif	5⅝	W Brothers	3¼
Curt w A	25⅞	West Union	23½
Curt w com	6⅜	West Elec	114
Case T. Mach	—	Woolwarth	50⅛
Columb Gas	7	Yellow Tr	20
C. de Pasco	49		
Ches and Ohio	37⅛		
Chi R. Islan	—		
Chryler	79⅝		
Coca Cola	131¾		
Col Carbon	90		
Comm and Sout	[illegible]		
Cons Gas	31¼		
Cons Oil	9⅛		
Cont Can	42¼		
Cont Oil	29½		
Corn Prod	65½		
Cont Motors	3¼		
Cuba Co	—		
Cub Amer S	—		
C Am Sug p	65		
Cmm-l Solv	10⅞		
Chesapeake	23		
Cruc Steel	45½		
Cons R. C.	—		
Canada Dry	19⅜		
—D			
Del Hudson	23		
Del and Lack	7		
D. Aircraft	71½		
Drug Inc	5¼		
Dupont	150		
—E			
East Kodak	184		
El Auto Lit	33		
El Pow Lig	11½		
Elec Bond	11¾		
Erie	—		
—F			
Fox Film	24		
Frep Texas	28		
Foster wh	27⅜		
Firestone	23¾		
—G			
Gen. Asphalt	20⅛		
Gen. Elec	41		
Gen. Foods	38⅝		
Gen. Motors	48⅜		
Guantánamo	[illegible]		
Gillet Saf	7⅝		
Gimbel Bros	13⅜		
Gold Dust	10⅞		
Gooddrich R	22¼		
Goodyear	34½		
Gen Bronze	—		
Graham Page	1⅜		
Gramby	7		
Great North	28¼		
—H			
Homestake	62½		
Houston Oil	8		
Hudson Mot	8⅛		
—I			
Illi Cent	18½		
Interb R. T.	7¾		
Int Cemen	59¾		
Int Uickel	54		
Inter Tel	8½		
I Tel F. S.	8¾		
Ilin Glaas	64		
—J			
Johns Mansv	101½		
—K			
Kroger Groc	23⅛		
Kennecot	40½		
—L			
Lambert Co	15¾		
Lgg Myers	103¼		
Loews Inc	50⅛		
Loose wiles	19¾		
Ludlum Cor	26½		
Liquid Carb	18⅜		
—M			
Macy (H. R.)	41[illegible]		
Manati Sug	1½		
Montgomeri	49½		
Miss Pac c	—		
Miss Pac p	1⅝		
Morris Phi	100¼		
Murray Corp	8½		
—N			
N Y Central	20⅜		
Nash Kelvi	8¾		
Nat-l Bisc	25		
Nat-l Dist	27½		
Nat-l Dairy	12⅞		
Nat-l P. Li	8¾		
Nat-l Steel	79¼		
North Amer	23		
N A Aviati-n	17½		
Nort Pacif	13⅛		
—O			
Ohio Oil	9⅝		
Otils Elev	25½		
Otils Steel	13⅛		
—P			
Packard Mot	4½		
Paramount	13⅛		
Pennsylvann	22¼		
Pat. Mines	—		
P. Petroleum	41⅞		
Pullman Co	35⅞		

TABACO

Algunos fabricantes de cigarrillos comienzan a moverse de nuevo alrededor de las clases propias para sus manufacturas, de la última cosecha que llegó al mercado.

Se cree que una importante firma ha comprometido cantidades grandes de manchados de Remedios, procedentes de las escogidas que hicieron dos compañías exportadoras.

Otros fabricantes se interesan por lotes de la misma clase y por botes del mismo tiempo. Pero como los exportadores de esas clases no han actuado aún, los manufactureros locales han detenido su acción, posiblemnete con el propósito de obtener un precio más conveniente a sus intereses.

De colas de Vuelta Abajo compraron Martín Dosal e Hijos ciento ochenta tercios, registrándolos en los almacenes de Fernández y Palicio.

A una firma exportadora se le atribuye la compra de dos vegas de la misma procedencia: las tripas de dos vegas, mejor dicho. Esta noticia no tendrá confirmación hasta que los tercios no sean recibidos por los compradores.

Se habla de otras operaciones concertadas, y ello justifica la impresión que exteriorizamos ayer acerca de la posibilidad de una mayor actividad en el mercado durante la seman aque ha comenzado.

Entradas por camiones

Durante el día de ayer se recibieron en camiones las partidas de tercios y pacas que relacionamos a continuación:

De Placetas, para J. Cortés y Hermanos, 181.

De San Juan y Martínez, para José Toraño y Compañía, 110.

De Sancti Spíritus, para Rogelio Pérez y Compañía, 38.

Recibos por ferrocarril

Por los ferrocarriles se recibieron solamente doce tercios, que procedían de San Luis de Pinar del Río y venían consignados a los fabricantes de cigarros Ramón Rodríguez, S. en C.

Esos doce tercios pueden ser un completo de cantidad mayor, comprada hace días por los mencionados señores, o pueden ser muestras de varias clases.

VALORES

El mercado local de valores estuvo ayer mucho menos activo que el lunes. Las Obligaciones Oro del Tesoro actuaron en contraste con la actuación que tuvieron dicho día anterior; y contrastaron también con el tono del Bono nuevo 1977. El lunes estuvieron más firmes las Obligaciones y el mencionado Bono con tendencia bajista hasta el cambio operado por los tenedores a última hora. Ayer declinaron ligeramente las Obligaciones y el Bono experimentó la mejoría que el lector advertirá al cotejar las cotizaciones de uno y otro día. De las Obligaciones no había ayer otros compradores que los profesionales, y a esto se debió la casi inactividad y el ligero descenso de las de siete y cuatro cupones. Era ayer mayor la demanda que las ofertas del Bono nuevo 1977, y el papel mejoró. Se vendieron unos 30,000 pesos, incluyendo 5,000 pesos hechos en la pizarra de la Cotización Oficial de la Bolsa, a las dos y media, a 54.1|4.

Los otros bonos de renta fija, o sea los de la República, Deuda Interior y Deuda Exterior, y los de las empresas y compañías que no están acogidas a la moratoria, actuaron con la firmeza de los días anteriores. Se operó algo en varias de esas emisiones.

De la lista de acciones hubo algún interés por las fundadoras y beneficiarias de la Nueva Fábrica de Hielo, así como por las Utilities preferidas. Hubo algunas operaciones en esas acciones.

Los valores de la Cotización Libre que se verifica diariamente en la Bolsa, estuvieron sostenidos. En la pizarra de dicha cotización, se operó en diez acciones comunes de la Cuba Company al medio por ciento de valor.

APRECIACIONES DEL MERCADO DEL AZUCAR

ENERO 10 DE 1939

Costo y Flete	Ant.	Hoy
Embarque enero a EE. UU.	1.92	1.88
Flete	0.14	0.14
Libre a Bordo— Pago Inmediato		
EE. UU. Cuota Libre	1.78	1.74
EE. UU. Cuota Retenida 1940	1.60	1.57
Cuota Mundial conjunto de las 3 clases	1.11	1.11½
Cuota local — Ex-Almacén	0.94	0.94½
Todas las cuotas	1.48¼	1.46¼

(Esta apreciación es de Luis Mendoza y Co.)

GANADO

Precios que pagan compradores entregado el ganado en esta capital, según información dada en los mataderos:

	Ctvs. Libras
Vacuno, de 3¼ a	3½
Lanar, de 3 a	3⅛

Precios del ganado porcino

De 100 lbs a 125 lbs de 4½ a 5 cts
De 125 lbs a 150 lbs d 5 a 5¼ cts
De 150 lbs a 175 lbs de 5¼ a 5½ cts
De 175 lbs a 200 lbs de 5½ a 6 cts
De 200 lbs a 250 lbs de 6 a 3½ cts

LOS PRECIOS DE LA CARNE

En los mataderos de esta capital rigen los siguientes precios:

	Ctvs. Kilo
Vacuno, de 12 a	14
Cerda, de 25 a	30
Lanar, de 20 a	25

MATADERO DE LUYANO

Se sacrificaron ayer en el Matadero de Luyanó:

	Cabezas
Vacuno	100
Cerda	25
Lanar	14

MATADERO INDUSTRIAL

Se sacrificaron ayer en el Matadero Industrial:

	Cabezas
Vacuno	161
Cerda	183
Lanar	26

CARROS ENTRADOS

Entraron 11 carros de Jiguaní, 5 de Camagüey y 5 de Las Villas para el Matadero Industrial; y 3 de Cascajal para el de Luyanó.

Pemartín-Vermú

SUPERACION PRESTIGIO CALIDAD

Antes, ahora y después, el gran Vermú de confianza

TRES CLASES:
PEMARTIN Dulce Oscuro
PEMARTIN Blanco Dulce
PEMARTIN Seco Jerez

Mujeres y Pemartín, hasta el fin...

Agente general: Serafín Santamaría; Lamparilla, 66, entre San Ignacio y Mercaderes

THE BOSTON SURETY COMPANY, S. A.

Garantía en Bonos de la República.
FIANZAS EN GENERAL
Manzana de Gómez.
Dptos. 365-368. Habana
Telfs. A-6204. M-2517
Cable: AVIEITES.
Telégrafo: BOSCO.

CAMBIOS

Tipos de venta al cierre ayer en Bancos de esta capital:

Nueva York, cable	1-10P.
Nueva York, vista	1-10P.
París, cable	2.64¼
París, vista	2.63¾
Madrid, cable	Nominal
Madrid, vista	Nominal
Italia, cable	5.28¼
Italia, vista	5.27⅛
Londres, cable	4.67½
Londres, vista	4.67
Toronto, cable	¾ %D.
Toronto, vista	13-16%D.
Alemania, cable	40.18
Alemania, vista	40.16
Bélgica, cable	16.92
Bélgica, vista	16.91
Suiza, cable	22.72
Suiza, vista	22.70
Hong Kong, cable	29.20
Hong Kong, vista	29.15
Amsterdam, cable	54.50
Amsterdam, vista	54.40
Buenos Aires cable	23.00
Buenos Aires vista	22.93
Japón, cable	27.50
Japón, vista	27.45
Suecia cable	24.30
Suecia, vista	24.25

ACCIONES DE LOS BANCOS

Cierre ayer en New York:

Guaranty Trust Co.	234
New York Trust Co.	85½
Chase Nat. Bank	32⅞
National City Bank	25
Public Nat. Bank	27¾
Manufacturers Trust	38¼
Irving Trust	10⅝
Corn Exchange Bank	52½
Chemical B. Trust Co.	43¼
Bank of Manhattan	15¾
Bankers Trust	44½
First Nat. of N. C.	1.620
First Nat. Boston	37⅝
Central Hannover	83½
First Boston Corp.	19¾
Continental Bank	13⅝
Royal Bank of Canada	184

SE VENDIERON 15,000 SACOS DE CRUDOS DE PUERTO RICO PARA EL 23 A 2.75 CENTAVOS

Los crudos de Cuba que a primera hora del martes se habían ofrecido a 1.93 costo y flete, estaban disponibles en la hora final a 1.89 para embarques en el próximo Febrero

El mercado de crudos para embarque de New York, experimentó ayer nueva baja. Los de Cuba, que a primera hora se ofrecieron a 1.93 costo y flete, en la hora final estaban disponibles a 1.89, con la posibilidad de obtenerlos un punto menos, contra proposición de compra en firme, para embarque en febrero. El descenso, según una de las informaciones recibidas, se debió al aumento de las ofertas. Los refinadores se mostraron retraídos ante esas ofertas. Pero había compradores, para embarques en marzo, a 1.90 costo y flete.

Varias agencias informadoras recogieron la impresión, predominante ayer en aquel mercado, de que a última hora del lunes se habían hecho ventas de crudos de derechos libres, a la base de 2.78. Esa impresión se acentuó hacia el cierre de la Bolsa de Futuros de New York. Pero según esas agencias, sólo se había ofrecido de esos crudos libres 11.000 toneladas de Filipinas, para arribar el 18 de febrero, a 2.80.

Después del cierre de dicha Bolsa, se reportó que Farr and Company habían vendido 15.000 sacos de crudos de Puerto Rico, para llegar el 23 del actual enero, al precio de 2.75, a la American Sugar.

MERCADO DE FUTUROS. — En relación con los futuros del contrato americano, se recibieron ayer las impresiones siguientes: «Un estado de nerviosismo y un tono errático, acentuadamente más bajo, prevalecieron en el mercado durante la sesión. Se hicieron más aparentes las operaciones de cuberturas por parte de intereses de Cuba, lo que también compraron marzo contra ventas de posiciones diferidas. Las casas del ramo fueron moderados compradores. La flojedad de los crudos de embarque y los temores de que el cambio en el arancel de importación para los azúcares cubanos pudiera demorarse, fueron factores que contribuyeron al tono en que se desenvolvió el mercado.»

De dicho contrato americano se vendieron: 300 toneladas en enero, 9.650 en marzo, 1.550 en mayo, 7.800 en julio y 5.500 en septiembre.

Los futuros mundiales actuaron con tono sostenido, bajo la impresión favorable que predominaba en Londres. De este contrato se vendieron: 2.250 toneladas en marzo, 800 en mayo, 250 en julio y 50 en septiembre.

MERCADO DE LONDRES.—Mejoró este mercado como consecuencia de la publicación del estimado de Licht que ayer dimos. No había crudos disponibles a menos del equivalente de 1.12 libre a bordo Cuba. El cierre de la Terminal, comparado con el del lunes, fué el siguiente:

	Cierre del 9	Cierre del 10
Enero	6 1	6 2
Febrero	6 1	6 2
Marzo	6 1-3/4	6 2-3/4
Abril	6 2-1/2	6 2-1/2
Mayo	6 1-3/4	6 2-1/2
Agosto	6 1-3/4	6 2-1/2
Diciembre	6 0-1/2	6 1-1/2

LAS ENTREGAS HECHAS.— Un despacho de Washington dice como sigue:

«La División Azucarera del Departomento de Agricultura reporta que el total de entregas visibles de azúcar para el consumo directo por fabricantes e importadores durante los primeros 11 meses del año 1938, ascendieron a 5.979.679 toneladas cortas, valor en crudos. Las mismas entregas durante igual período del año 1937 ascendieron a 6.139.570 toneladas cortas. Dicha División también emitió el siguiente reporte estadístico sobre las existencias visibles de azúcar en mano en 30 de Noviembre último, como sigue: Azúcares crudos en manos de refinadores, 282 mil 200 toneladas cortas; azúcares refinados en manos de refinadores, 368.010 toneladas; azúcares refinados en manos de fábricas de remolacha, 1.207.193 toneladas, y azúcares de consumo directo en manos de importadores, 81.590 toneladas.

Entretanto, la Secretaría del Comercio reportó que las exportaciones de azúcares de Cuba durante los primeros 11 meses del año pasado, ascendieron a un total de 2.422.263 toneladas largas, en comparación con 2.43.234 toneladas rurante igual período de 1937, según avisos recibidos de la Habana, procedentes del Attaché Comercial de los Estados Unidos en la Capital de Cuba. Los embarques a Estados Unidos ascendieron a 1.643.301 toneladas largas contra 1.818.767 toneladas largas en el año 1937. Las existencias de azúcares en manos de almacenes de Cuba ascendían en 30 de noviembre último a la cifra de 983.809 toneladas largas, en comparación con 791 mil 625 toneladas largas en igual fecha del año precedente.»

LA FLORIDA, PIDE.—Otro despacho recibido, también ayer en la tarde, es este:

«La representación congresional del Estado de la Florida está haciendo presión para obtener la abolición de la cuota azucarera continental que restrinje la producción de aquel Estado a menos cantidad que la que dicho Estado es capaz de consumir por sí solo. Según este reporte que aparece en la edición de la mañana del «New York Journal of Commerce», el Representante Paterson (demócrata), de la Florida, está dando los últimos toques a un proyecto de Ley que someterá a la consideración de la Cámara dentro de algunos días en el sentido arriba inicado, en el cual se incluye también el azúcar de caña del estado de Louisiana y las áreas productoras de azúcar de remolacha de otros Estados.»

CONTRA LA REBAJA.— WASHINGTON, D. C., Enero 10.—El Representante Crawford, se opone a cualquier nueva rebaja en el arancel de importación sobre las importaliones de azúcares de Cuba. El referido representante es republicano por el Estado de Michigan.

REPUBLICA DE CUBA

Bonos Oro al 4½% Vencederos en 1949

POR EL PRESENTE AVISO SE NOTIFICA que han sido sorteados para su redención en Febrero 1 de 1939, por el fondo de amortización $590.000 cantidad de principal de Bonos de la emisión arriba mencionada, como siguen:

SERIES «C» DE $1.000 CADA UNO

21	1317	2706	4109	5554	6648	7989	9246	10363	11442	12740	13893	15109
66	1333	2770	4147	5555	6654	8073	9264	10367	11447	12769	13900	15162
151	1381	2773	4151	5632	6655	8084	9267	10390	11454	12787	13914	15216
161	1564	2775	4185	5652	6662	8086	9276	10432	11480	12834	13918	15274
186	1579	2785	4238	5655	6667	8090	9282	10440	11483	12839	13957	15296
262	1591	2805	4308	5661	6686	8137	9307	10455	11547	12855	14081	15336
279	1617	2810	4311	5724	6687	8182	9387	10456	11766	12885	14085	15343
293	1634	2920	4328	5752	6723	8212	9474	10511	11779	12887	14089	15415
313	1688	2921	4337	5778	6726	8215	9501	10551	11805	12888	14098	15437
335	1690	2973	4385	5822	6757	8274	9536	10597	11866	12894	14114	15448
392	1740	2982	4401	5841	6784	8282	9560	10663	11869	12912	14121	15465
451	1742	2983	4414	5867	6792	8308	9561	10705	11873	12925	14125	15633
478	1744	2990	4438	5870	6918	8327	9563	10757	11980	12951	14149	15669
481	1775	2993	4519	5875	6932	8337	9565	10763	11988	12988	14181	15694
492	1785	3059	4560	5906	6943	8342	9570	10775	12033	13010	14199	15710
630	1786	3068	4593	5909	7008	8364	9604	10776	12037	13030	14227	15734
639	1811	3111	4623	5914	7021	8394	9649	10777	12063	13060	14234	15742
653	1901	3143	4641	5947	7059	8411	9657	10799	12128	13138	14249	15757
675	1904	3147	4749	5948	7076	8428	9660	10823	12137	13174	14314	15804
698	1916	3151	4753	5954	7113	8456	9663	10841	12140	13181	14488	15839
700	1924	3164	4760	5956	7115	8464	9695	10852	12158	13215	14505	15862
714	1950	3197	4849	5999	7172	8508	9698	10857	12165	13217	14557	15881
861	1963	3266	4855	6007	7189	8528	9756	10858	12217	13218	14568	15941
937	1967	3272	4882	6008	7198	8531	9760	10921	12258	13220	14572	15953
964	1983	3370	4891	6025	7245	8589	9797	10931	12281	13225	14574	16008
997	1992	3486	4902	6035	7312	8592	9801	10945	12286	13240	14627	16039
1011	2024	3519	4925	6056	7419	8604	9821	10946	12320	13277	14636	16047
1018	2062	3529	4943	6074	7442	8634	9901	11010	12332	13295	14704	16060
1055	2097	3651	4995	6094	7453	8754	9935	11027	12333	13320	14762	16257
1060	2098	3659	5026	6096	7622	8763	9951	11101	12422	13404	14827	16260
1087	2102	3682	5049	6225	7670	8818	9989	11103	12432	13457	14849	16308
1110	2150	3688	5072	6246	7679	8821	9998	11110	12460	13535	14851	16332
1139	2212	3689	5082	6271	7683	8824	10015	11118	12468	13537	14854	16362
1144	2227	3708	5088	6276	7686	8825	10016	11132	12474	13543	14873	16369
1164	2254	3799	5096	6342	7701	8838	10026	11135	12483	13608	14875	16398
1172	2256	3866	5135	6392	7708	8945	10066	11203	12524	13612	14881	16406
1180	2269	3877	5179	6456	7716	8956	10076	11243	12525	13632	14933	16411
1189	2280	3894	5217	6476	7727	8972	10079	11263	12559	13638	14942	16440
1192	2292	3958	5243	6482	7736	9027	10104	11323	12583	13737	14944	
1193	2330	4004	5298	6526	7774	9029	10145	11340	12603	13750	14971	
1195	2380	4005	5324	6533	7832	9090	10168	11377	12614	13765	15006	
1199	2382	4017	5325	6537	7833	9159	10189	11379	12623	13779	15038	
1228	2414	4039	5331	6550	7837	9193	10190	11383	12629	13781	15044	
1252	2537	4057	5344	6574	7872	9194	10275	11387	12675	13858	15052	
1278	2655	4080	5441	6606	7877	9195	10309	11429	12684	13876	15058	
1308	2697	4107	5530	6615	7958	9216	10338	11435	12699	13877	15105	

Los bonos así sorteados para su redención cesarán de devengar intereses desde febrero primero de 1939, y serán pagados a la par en dollars, o después de dicha fecha de redención y la presentación y entrega de dichos bonos, con todos sus cupones adheridos que venzan en o posteriormente a agosto primero de 1939 en las oficinas de

SPEYER & CO. NEW YORK

o en las oficinas de J. Henry Schroder & Co. en Londres en Libra Esterlina (Sterling) al tipo fijado de $4.86 por libra.

El cupón vencedero en febrero primero de 1939 deberá ser separado y presentado en la forma usual para su pago.

Hasta el 16 de noviembre de 1938 los bonos cuyos números se expresan a continuación que han sido elegidos por sorteos anteriores para ser amortizados y cuyos intereses cesaron en febrero primero de 1938 no han sido presentados para su cobro:

SERIE «C» DE $1.000 CADA UNO

1259	3463	4534	4836	5995	7535	8606	9308	11620	11688	14562	14877
2032	4231	4758	4839	6871	7864	9068	10303	11624	13856	14676	15309
2140	4473	4765	5814	7482	8330	9299	11066	11665	13868	14770	

New York, diciembre 27 de 1938.

SPEYER & CO.

LA FUERZA DE LA RAZON HABRA DE PREVALECER

Relación de algunas de las personalidades y entidades que se han pronunciado contra la Revalorización

Sr. Estanislao S. Crespo, Presidente de la Confederación de Corporaciones Económicas.

Sr. Juan Sabatés, Presidente de la Cámara de Comercio de la República de Cuba.

Sr. Manuel Ortega, Presidente de la Lonja del Comercio.

Sr. Ismael Brioso, Presidente del Comité Conjunto de Federación del Ramo de Construcción.

Dr. Cristóbal de la Guardia, Ex-Secretario de Justicia.

Dr. Juan Gutiérrez Quirós, Ex-Presidente del Tribunal Supremo de Justicia.

Senadores: Luis Caíñas, Justo Luis del Pozo, Wilfredo Albanés, José Manuel Gutiérrez, Octavio Rivero.

Representantes: Raúl de Cárdenas, Delfín Yebra, Fidel Pino, Dr. Ruiz Miyar, Presidente del Comité Conjunto de Corporaciones Económicas de Santa Clara.

BANCO DE AHORROS DEL CENTRO ASTURIANO.

Asociación Pro-Crédito Cubano de Pinar del Río.

Asociación Pro-Crédito Cubano de Santiago de Cuba.

Habana Clearing House.

The Royal Bank of Canada.

The National City Bank of New York.

The First National Bank of Boston.

The Canadian Bank of Commerce.

Banco del Comercio.

The Bank of Nova Scotia.

The Chase National Bank of the City of New York.

Gelats y Compañía.

El Centro de Detallistas de Oriente.

La Cámara de Comercio, Industria y Agricultura de Camagüey.

Luis Mendoza y Cía.

Sr. Alfredo del Prado.

Sr. Santiago Castillo Marín.

Asociación Pro-Crédito Cubano de Matanzas.

Asociación Pro-Crédito, Comité de Sancti Spíritus.

La Cámara de Comercio de Cárdenas.

La Cámara de Comercio de la República de Cuba.

Colegio de Abogados de la Habana.

Colegio de Abogados de Santiago de Cuba.

Colegio de Abogados de Camagüey.

Dr. José I. Rivero, Director del DIARIO DE LA MARINA.

Dr. José L. Abalo.

Dr. Luis Díaz Oms.

Dr. Manuel Barreiro Cabrera.

Dr. Manuel Fernández Supervielle.

Dr. Pedro Herrera Sotolongo.

Dr. Rodolfo Don Rodríguez.

Dr. Enrique Porto.

Dr. Silverio Motas Tavel.

Dr. Antonio Iraizoz.

Dr. Ricardo Sarabasa.

Dr. Manuel Amargos Mujica.

Dr. José Agustín Martínez.

Cámara de Comercio, Industria y Navegación de Cienfuegos.

Cámara de Comercio, Industria y Navegación de Sagua la Grande.

La Federación de la Propiedad de la República de Cuba.

El Centro de la Propiedad de la Habana.

El Centro de la Propiedad de Marianao.

El Centro de la Propiedad de Cienfuegos.

Asociación de Almacenistas de Víveres e Industriales de Camagüey.

La Federación Patronal del Ramo de Construcción.

Dr. José Pérez Cubillas, Profesor de Hacienda Pública y Derecho Fiscal de la Universidad de la Habana.

Dr. Alberto Blanco, Catedrático de Derecho Civil (Obligaciones y Contratos) de la Universidad de la Habana.

Comité Local de Inversionistas de Bayamo.

Asociación de Inversionistas de Manzanillo.

Unión de Propietarios Urbanos de Morón.

Comité Conjunto de Corporaciones Económicas de Sta. Clara.

Cámara Nacional de Comerciantes e Industriales.

Asociación de Propietarios de Santa Clara.

Sr. Santiago Reguera González.

Dr. José M. Ruiz Miyar.

Asociación de Acreedores Hipotecarios de Santa Clara.

Sr. Agustn Grimal.

Dr. Ernesto Larrea García.

Dr. Daniel Serra.

Dr. Serafín Muñoz Reyton.

Sr. Juan Alonso.

Comité Conjunto de Acreedores de Palma Soriano.

Comité Pro-Crédito de La Maya.

Dr. Alberto Gómez Miguel.

Comité de Acreedores Ciego de Avila.

Dr. Federico A. Carbonell.

Dr. Fernando Martínez Inclán.

Dr. Francisco J. Larrieu.

Sr. Carlos A. Zanetti.

Dr. Julio Fernández Rojas.

Centro de Detallistas de Santiago de Cuba.

Unión Club de Palma Soriano.

Asociación de Comerciantes de Santiago de Cuba.

Caficultores de La Maya.

Sr. Mariano Portuondo Montes, del Comité de San Luis.

Sr. Valentín Gómez, Presidente del Comité de Guantánamo y Yateras.

Comité de Acreedores de Santiago de las Vegas.

Dr. Humberto Rodríguez.

Sr. Salvador A. Lavera Santana.

"El Rayo" (San Juan y Martínez).

Cuba Económica y Financiera.

Revista "Números".

Finanzas.

El Siglo.

Noticiero Mercantil.

Revista "El Ganadero".

Asociación Nacional Pro Restauración del Crédito Cubano

HABANA, 260 — TELEFONO A-7341

BOLSA DE LA HABANA

COTIZACIONES AL CIERRE AYER

COTIZACION OFICIAL.

Bonos y Obligaciones República de Cuba

	Comp.	Vend.
Speyer 1904-1944	103	108
Deuda Int. 1905	92	97
Cuba 1909-1949	100½	103
Morgan 1914-1944	104	—
Morgan 1923-1953	104¾	107
O. Públcas 1930-1945	72	—
Cuba 1937-1977	59¼	59½
Obgs. oro con 9 cupones	42	—
Obgs. oro con 7 cupones	36⅜	38½
Obgs. oro con 4 cupones	35¾	37½
Azucar 1930-1940	100½	103
Ayunt. Habana, 1a. Hip.	—	—
Ayunt. Habana 2a. Hip.	—	—
Centro Asturiano	40	—
Cervecera	40	56
Cerv. Obgs. no Hipt.	14	25
Gas	106	—
Hav. Elec. Cons.	30	—
Havana Electric, Debentures Obgs no Hipt.	¾	—
Edif. La Metrop S. A.	30	—
Mercados de Abasto y Consumo 1a Hip.	60	—
Nueva F. de Hielo	104½	—
Papelera S. B	90	—
Teléfonos	90	—
Unidos	—	—
Obgs. no Hip. Cía. Inversiones y Fom. S A	—	—

Acciones

	Comp.	Vend.
Crvecera	20	—
F C. Cons. de Cuba P.	2¾	—
Cuba R. R.	—	—
Fibras y Jarcia	19	—
H. E. Utilities Co. P. 6%	34¾	37
H E Utilities Co P 5%	7	—
H E Railway Co Prfs.	—	—
H E Railway Co. C.	—	—
Jarcia, P.	60	—
Jarcia, C	5	9
Licorera de Cuba	2	3¼
Mercantil La (Seguros)	138	204
Metropolitan Auto	101	—
Naviera, P.	10	12
Naviera, C.	1	2
Nueva F. de Hielo	120	—
N. F. de Hielo Bnfs	32	—
Pesca, P.	5	—
Pesca, C.		¼
Teléfono, P	40	55
Teléfono, C	15	100
Unidos	1½	3
Unión Oil	2	2¾
1ra Papelera Cubana	30	—
Cédulas Primera Papelera Cubana, 8%. (En circulación $500,000)	10	—
Cía Muelles de Regla	—	—

COTIZACION A TERMINO

Ayer a las 3:30 p. m.

Bonos y Obligaciones República de Cuba

	Comp.	Vend.
Speyer 5%	104	110
Deuda Int.	92	97
Speyer 4½%	100	105
Morgan 5%	103½	110
Morgan 5½%	104½	106
O. Públicas 1945	72½	75
Cuba 4½ 1977	59⅝	59¾
Obgs. oro con 9 cupones	42	—
Obgs. oro con 7 cupones	36⅞	38½
Obgs. oro con 4 cupones	35¾	38
Azúcar	100½	103
Ayuntamiento, 1ra.	—	—
Ayuntamiento, 2a.	—	—
Centro Asturiano	40	—
Cerv. Int.	40	—
Cerv. Int. Obgs. no Hip	15¼	22
Gas y Electridad	109	—
H. E. Railway Co.	31	39¾
Havana Electric Railway Co. Obgs. no Hipt.	⅞	—
Nueva F. de Hielo	104½	—
Papelera Cubana S. B.	—	—
Cuban Telephone Co	—	—

	Comp.	Vend.
Unidos	—	—
Fomento	—	—
Acciones		
Cervecera Int.	20	
F. C. Con. Prfs.	—	
Cuba Railroad Prfs.	—	
H. E. Utilities Prfs.	35¼	
H. E. Utilities Pretes	7	
Hav. Elec. Ry. Co., Prfs.	¼	
Jarcia, Prfs.	—	
Jarcia, Cms.	4½	
Licorera de Cuba	2	
Naviera, Prfs.	10	
Naviera, Cm.	1	
Nueva F. de Hielo	120	
N. F. de Hielo Bnfs.	32	
Teléfonos, Prfs.	48½	
Ferrocarriles Unidos	1½	
Unión Oil Co.	1¼	

COTIZACION LIBRE

Bonos y Obligaciones

	Comp.
Int. Tel. Conv. 4½%	96
Int. Tel 5% 1955	63
Cuba Tel Co. 7½%	100
Cuba R. R. 5% 1952	36
Cuba R. R. 6%	34
Cuba R. R. 7½% 1936	42
Nort. de Cuba 5½% 1942	32
Manatí Sug. 5½ 1942	14
C. Gallego 6% 1975	50
V. Tennis 3% 1949	3
Pro A. Musical 7%	30
C. Español 6%	50

Acciones

	Comp.
Int. Telp. and Tel	8¼
Cía. Cub. E Prfs $ 6.00	19
Cuban Ame Sug Prfs.	61
Cuban Ame Sug Cms.	4¼
Cuba Co. Cms.	½
Aux Marít. (Suscrip)	4
Seg La Com. (Suscrip)	—
Seguros El Comercio	100
Central Violeta	4
Guantánamo, Prfs.	10
Guantánamo, Cms.	1
Cía. Litográfica Prfs.	30
Litográfica, Cms.	—

CUBA TOBACCO COMPANY, S. A.

SECRETARIA.

De orden del Señor Presidente por sustitución reglamentaria de esta Compañía, cito por este medio a los Señores Accionistas de la misma para la Junta General Ordinaria que previenen sus Estatutos, la cual tendrá lugar el día veinticuatro del presente mes de enero, a las tres de la tarde, en el domicilio de esta Sociedad, calle de Figuras números 3 y 5, medio, antiguo, en esta ciudad de la Habana, en cuya Junta General, además de tratarse de los particulares que menciona el artículo 24 de dichos Estatutos, se dará cuenta del sensible fallecimiento del Presidente titular Manuel Corral Collado, y se procederá a la elección de las personas que han de constituir la Junta Directiva durante un período comprendido desde el primero de Febrero de 1939 hasta igual día y mes de 1940, o hasta que sus sucesores sean nombrados.

Habana 9 de enero de 1939.

Visto Bueno
Presidente por S. R.
Antonio Flores

Secretario
Julio A. Ar[illegible]

M.E.C.D. 2016

Fué electa la nueva directiva de la Sección de Navegación de la Cámara de Comercio de la República de Cuba

Solicitarán del Secretario de Hacienda la regulación del servicio de inspección de la moneda. Diversos acuerdos tomados en la sesión ordinaria celebrada en la tarde de ayer

En la tarde de ayer se reunió en la Cámara de Comercio de la República de Cuba, la Sección de Navegación bajo la presidencia del señor Isidoro González, y con asistencia de los señores Roberto Godoy, Luis Clasing, J. Jones, E. T. Genover, Pedro González y del Secretario doctor Francisco González del Valle.

Abierta la sesión, fué leída el acta de la junta anterior, que quedó aprobada, informando el secretario que han sido cumplidos todos los acuerdos tomados en la sesión procedente.

En relación con la escala de servicios extraordinarios para los vapores procedentes de Europa y de América, el doctor Godoy dió cuenta de la última entrevista celebrada con el Administrador de la Aduana, Coronel López Migoya, habiéndose llegado a un acuerdo respecto a lo pedido por la Cámara de Comercio, excepto en algunos puntos en que la Administración mantiene diferencia para los vapores procedentes de Europa. Quedó convenido que cuando los barcos procedentes de América, traigan de uno a siete pasajeros, se utilicen tres inspectores; de ocho a veinte y cinco pasajeros, cuatro inspectores, y pasando de cincuenta, cinco inspectores, y un inspector por cada cincuenta pasajeros; siempre que la fracción sea mayor de doce.

Para los vapores procedentes de Europa, se ha aceptado: de uno a siete, tres inspectores; de ocho a veinte y cinco, cinco inspectores; de veinte y seis a cincuenta, siete, y después de cincuenta, pasando la fracción de doce, un inspector adicional. El resto de la escala para estos vapores, queda igual a como estaba antes.

Se cordó dirigir comunicación al nuevo Administrador de la Aduana, informándole de lo convenido respecto a la escala de servicios extraordinarios tal como queda expresado.

Sobre la escala de servicios especiales y extraordinarios, se acordó insistir en que las habilitaciones no se entenderán por servicios, separadamente, sino por períodos de tiempo extraordinario, de acuerdo con la circular 75 de 1909, modificada por la 22 de julio de 1932, y la 35 del 1934. Habilitada la casilla de pasajeros, los mismos inspectores atenderán el servicio de automóviles, tras bordo de equipajes en la misma casilla y despacho ocasional del desembarco de cualquier turista. Esto fué lo convenido con el señor Administrador de la Aduana saliente.

Basuras en Cayo Cruz

Leída la comunicación del señor Secretario de Obras Públicas, contestando el escrito de la Cámara de Comercio, contrario a que se destine a basurero dicho cayo, fué aceptada la invitación que se hace por el Secretario de Obras Públicas para visitar el referido Cayo, y ver la forma en que se viene depositando la basura, de acuerdo con los más exigentes principios sanitarios modernos. Se designó a los señores F. T. Gonovar, Luis Clasing, Roberto Godoy, Pedro González, y el Secretario de la Cámara de Comercio, para cuyo efecto le será pedida entrevista al citado Secretario de Obras Públicas.

Elección de miembros de la Sección

Fueron reelectos por aclamación los señores Isidoro González, para presidente, José Cicro, para vicepresidente y el doctor Roberto Godoy delegado de la Sección ante la Junta Directiva de la Cámara. Los miembro electos dieron las gracias por la muestra de confianza que significaba su reelección.

Otros asuntos

Fueron tratados además, los siguientes asuntos: Tarifa de practicaje: Que los buques excursionistas que traigan cualquier número de pasajeros para la Habana, no pierdan su condición de excursionistas por el hecho de traer esa otra clase de pasajeros.

Servicio extraordinario

Que se considere servicio ordinario como se hallaba establecido, una hora antes de la salida del sol, y una hora después de ocultarse el sol, lo que no se está haciendo, después de modificada la tarifa de practicaje; y consultar al Departamento Legal de la Cámara de Comercio si de acuerdo con la nueva tarifa de practicaje para el puerto de la Habana se puede establecer como servicio extraordinario el dado una hora antes de la salida del Sol, y una hora después de ocultarse. Quedó encargado el señor E. Jones de enviar memorandum de los puntos que deben ser sometidos a consulta del Departamento legal de la Cámara.

Inspectores de la moneda

Se propuso dirigir escrito al secretario de Hacienda pidiéndole regule este servicio, del mismo modo y con igual horario, en que está establecido para los inspectores de Inmigración y de Aduana.

Se acordó actuar de conformidad con lo consignado en cada uno de los asuntos varios acabados de señalar; quedando terminado el acto a las cuatro de la tarde.

Cotizaciones

COTIZACION DE LA LIBRA

La libra esterlina se cotizó ayer al cierre del Mercado local a $4.67½.

COTIZACION DE LA PESETA

La peseta española se cotizó ayer, al cierre del Mercado local, nominal.

COTIZACION DEL FRANCO

El franco francés se cotizó ayer en el Mercado local, a razón de 37.84 por dólar.

Bonos de Cuba

Cierre ayer en New York:

Speyer 5%	100¼	101
Speyer, 4½	100¼	101
Morgan, 5%	104	—
Morgan 5%	102⅜	103
O. Públicas 5½	73¼	73½
Cuba 4½ 1977	59½	60
Cuba Railroad 5%	37⅞	38
Cuba Railroad 5½	44	46
Cuba Northen 5½	33	33¾
Manatí Sug. 7½	29½	30¾

MERCADO DE PIELES

Cierre ayer en New York:

Marzo	12.23
Junio	12.60
Septiembre	12.93
Diciembre	13.25

MERCADO DE GOMA

Cierre ayer en New York:

Diciembre	16.04
Enero	16.11
Marzo	16.11
Mayo	16.12
Julio	16.12

LOS CANJES DE CUOTAS DE AZUCAR EN LA BOLSA

Los canjes de certificados de identidad, de las cuotas azucareras, fueron cotizados ayer en la Bolsa de la Habana, de la manera siguiente:

	Comp.	Vend.
Libre por mundial	0. [illegible]	0.69
Libre por retenido	0.17	0.18
Retenido por mundial	0.50	0.51
Mundial por local	0.16½	0.17

MERCADO DE GRANOS

Cierre ayer en Chicago:

Avena:	
Diciembre	29⅞
Mayo	28½
Julio	28½
Centeno:	
Diciembre	49
Mayo	47⅝
Julio	48½
Maíz:	
Diciembre	52⅝
Mayo	53¾
Julio	54¾
Trigo:	
Diciembre	69
Mayo	69
Julio	70
Trigo de Winnipeg:	
Mayo	62
Julio	62⅝
Octubre	62⅞

MERCADO DE METALES

Cierre ayer en New York:

Cobre	10.32½
Plomo	4.85
Estaño	46.70
Zinc	4.84
Nickel	0.35
Manganeso	0.40

MERCADO DE ALGODON

Cierre ayer en New York:

Enero	8.24
Marzo	8.28
Mayo	8.02
Julio	7.78
Octubre	7.30
Diciembre	7.33

MERCADO DE CAFE

Cierre ayer en New York:

Marzo	4.25
Mayo	4.29
Julio	4.33
Septiembre	4.34
Diciembre	4.35

MERCADO DE SEDA

Cierre ayer en New York:

Diciembre	179
Enero	177½
Febrero	176

CIERRE DE LOS VALORES EN LA BOLSA DE N. YORK

NEW YORK, enero 10.—Como resultado del abatimiento de las diseminadas liquidaciones y de los aceptaciones de utilidades, el mercado se vió hoy aliviado de las ventas que han venido prevaleciendo recientemente, y ello produjo una moderada recuperación de precios. Ciertas influencias de origen técnico también contribuyeron al tono de mejoría observado pero nada hubo en las noticias que pudiera alentar un mercado agresivo en uno u otro sentido. Las noticias de Washington fueron escasas, mientras que las noticias industriales suministraron muy pocos factores de significación en lo que a las perspectivas concierne. En ausencia de acontecimientos frescos, el mercado pareció disponerse a descansar y el volumen de operaciones fué considerablemente por debajo del de ayer. En general, no obstante, el sentimiento sigue siendo optimístico de modo predominante y el tono del mercado parece ser firme. Nosotros continuamos creyendo que el próximo importante movimiento del mercado será alcista y ello sugiere el mantenimiento de una posición inversionista. JFK.—Thomson and McKinnon.

COTIZACIONES DE LA BOLSA DEL AZUCAR EN NEW YORK

NUEVA YORK, enero 10. — (Por el hilo directo de Luis Mendoza y Compañía):

CONTRATO NO. 2

Meses	Abre	Max	Min.	Cierre
Ene.	1.76	1.76	1.76	1.74
Mar.	1.88	1.88	1.85	1.85
May.	1.91	1.92	1.90	1.90
Jul.	1.95	1.95	1.93	1.93
Sept.	1.99	1.99	1.96	1.97
Nov.	—	—	—	—
1940				
Ene.	—	—	—	—

CONTRATO NO. 4

Meses	Abre	Max	Min.	Cierre
1939				
Mar.	113	114½	112½	112½
May.	114	114½	113½	114½
Jul.	114	115	114½	114½
Sept.	114½	155	115	114½
1940				
May.	119	120	120	120

CAMBIOS EN NEW YORK

Libra Esterlina	4.66⅞
Francos	2.63⅞
Pesetas	5⅛

EL ORO Y LA PLATA

Cotizaciones al cierre ayer en la Bolsa de la Habana:

Oro acuñado contra billete americano	97¾	98
Plata contra billete americano	155	—

MERCADO DE MANTECA

Cierre en Chicago ayer:

Mayo	7.27
Granel	6.37

PROMEDIOS DEL CIERRE DE LA BOLSA DE NUEVA YORK

Por DOW JONES CO.

NUEVA YORK, enero 10

	Abre	Máx.	Min.	Cierre		
30 Industriales	150.39	151.32	150.04	150.48	alza	.29
20 Ferroviarias	32.53	32.86	32.35	32.46	baja	.04
15 Serv. Públ.	23.25	23.46	23.10	23.21	alza	.14
40 Bonos	—	—	—	90.89	alza	.13

CRONICA SOCIAL

Rita Flores de Campos Marquetti

La educadora cubana que murió hace cinco años.

Para recordar la memoria de esta excelsa maestra, que dedicó los treinta años mejores de su preciosa vida a la enseñanza pública, fueron al Cementerio de Colón, en peregrinación piadosa, un nutridísimo grupo de las damas que constituyen a la Asociación Cultural Femenina.

Sobre la tumba de Rita Flores de Campos Marquetti, muchas flores lozanas y frescas se depositaron.

Al derredor de esa cuidada bóveda, la Dra. Ana Etchegoyen de Cañizares, Ana Lola Rodríguez de Boza Mesa, Isolina González de Bacaró, Margarita Guerra de Almeida, María de Jesús Valdés de Abreu, Guillermina O-Farrill, Caridad Lorens de Santana, Dra. Petronila Calderón, Fela Calvo y Ramírez, García Vda. de Falcón, Carmen Paulino de Alfonso; y entre el grupo de señoritas, la doctora Finita Cause, las Etchegoyen, Felicidad Romero y muchísimas más, casi todas dedicadas al Magisterio.

Presidió el acto, además de las componentes de la Asociación Cultural Femenina, los familiares de Rita Flores, su hermana Isabel y sobrinas, el General Generoso Campos Marquetti, popular ex-congresista a quien acompañaban los señores Mario Pereira, Sabás Pérez y otros más.

De la sociedad Unión Fraternal, que la insigne patriota llevó al progreso en más de 40 años de asociada y como Presidenta, había una comisión que colocó una corona a ella dedicada, en un extremo del panteón.

Caridad Rosa y Juana Campos Marquetti y muchas otras damas estaban allí orando por el alma de la mujer que fué madrina de más de 70 criaturas y maestra de muchas graduadas hoy.

El Dr. Juan Oliva, pariente de la inolvidable desaparecida, hizo el resumen de modo sentimental y justiciero.

La maestra Carmita Panivino de Alfonso, esposa de Armando Alfonso compañero del DIARIO DE LA MARINA, fué la designada para hacer el discurso por las damas de la Asociación Cultural Femenina.

Estuvo elocuentísima en su disertación, glosó la labor de patriota en los días de la juventud de Rita, su último trabajo por el mejoramiento colectivo nacional, sus virtudes morales como esposa modelo, su firme voluntad de ser digna en todos los aspectos, hasta sucumbir el 5 de Enero de 1933, aureolada de resplandeciente majestad.

El esposo de Rita Flores, el ex-legislador y veterano de nuestra Guerra Emancipadora y Comandante que fué del Ejército en la República, Generoso Campos Marquetti, dijo que en breve tendrá Rita un Busto en un Parque del Cerro.

El que suscribe, que tuvo la iniciativa de homenajear solemnemente y con un hermoso acto funeral, al mes de su sentida desaparición, en los salones de Unión Fraternal, tomando parte los más destacados elementos de la enseñanza, y que logró fijar su retrato y su nombre en el Aula que dirigió, en la Escuela Rosaínz, se propone viabilizar con el Ayuntamiento de la Habana que así quiere honrar a Rita Flores, quese erija en un extremo Parque de Jesús María, barrio que ella prestigió con su nombre y que honró con sus obras, precisamente con el Rvdo. Padre Doval, cubano que allí también tiene su Busto en mármol.

Ningún lugar mejor para ser venerada que el ángulo de Revillagigedo, Alcantarilla y la Iglesia.

Que tiene hasta una escuela al frente y dirigida por una maestra que en vida goza de los timbres y blasones que lució Rita Flores de Campos Marquetti, la educadora María Josefa Michelena de Torres.

Acepto para tal empeño, el concurso de todos, para hacer factible el patriótico y noble propósito.

El Baile de Pascuas

En la opulenta sociedad Unión Fraternal.

Los salones estaban rebosantes de una juventud entusiasta y muchas señoras que acompañaron a sus hijas a disfrutar del tradicional baile.

De entre tantas, tomé unos nombres que con gusto inserto, lamentando no haberlos recogido todos.

En primer lugar, Merceditas Fernández, la hechicera hijita de la señora Casilda García Vda. de Fernández; Josefina Valdés, la hermana muy querida de la aplaudida recitadora y artista señorita Antonia Valdés, que iba con su señora madre Fidelia Hernández de Valdés; Juana María Rodríguez, Zoila Meren García de Zequeira, Panchita Díaz, Concepción Martínez, Cristina Moré Vda. de Delgado, Julita Morejón de Martínez, Trinidad Becquer de Hernández, Francisca Domínguez de Muñoz, Dolores H. de Hernández, Estefanía Jiménez de Govantes, Josefa Díaz de Rodríguez, Ernestina Pie, Elvira Borroto, Mercedes Fernández, Leonor Kindelán, Rosita Montalvo, Leocadia Pinedo, María Lapeña, Julia Sotolongo, Hortensia Pérez, Estela Martínez, Lydia Antoven, Ramona González, María Rodríguez de Febles, Ana Luisa Beltrán Vda. de Gaset, Amelia Gaset, Carmen Martínez, Ofelia Febles, Rosalina Concepto, Eva Flores, Perla Lugo, Evangelina Zaldo, Zenaida García Batista, Catalina Vals, Felipa Samá, Orosia Mejías, Nenita Campiña, las hermanitas Cabo y Merens, Josefa Pérez de Cárdenas, María Luisa Merens de Cabo, Fermina Ortega de Martínez, Margarita Villavicencia de Franco, María Alfonso, Isabelita Franco, María de Lugo, Dulcinea Zerquera, Ana Cortázar, María Teresa Escobar de León, Olga Díaz Ramírez, Flora y Leonora León, Efigenia R. de Rodríguez, Agueda Martínez, Obdulia y Margarita Díaz, Rafaela Pérez, la Sra. de Octavio García, María Avila de Cárdenas, Concepta Martínez de Boreyo, Mercedes Paz de Zamora, Emilia Martínez de Bringas, Delia Franco, Ofelia Grandal, Delia Miñoso, Modesta Tartabús, Estrella Porto, Ada Mesa, Albertina y Primitiva Ramírez, Felicia Hernández, Elena Núñez, Calixta y Santa León, y tantas y tantas que sería prolijo enumerar.

El baile de Unión Fraternal, quedó muy lucido.

En Noche Buena

Tuve el honor de hallarme en la grata compañía de las distinguidas familias que enumero.

En Corrales y Cárdenas, domicilio de la señora Josefa Fernández viuda de Argaín y su hija Angelita, profesora de Instrucción Pública.

Estuve en la casa de la hermana del Titán, Sra. Dominguita Maceo y Grajales Vda. del Tte. Coronel Romero, y su hija Edelmira Romero Vda. de Ulloa, Cerrada del Paseo y Salud.

Cené con la Sra. Eduvigis Isasi Vda. de Aldama, y sus hijas Juanita y Regla María, maestras, y Andrés, Felipito y Alfonso y su esposa María Josefa, en M. González y Llinás.

Y fuí más tarde a casa de los esposos Sra. Felicia Hernández y señor Pablo Lugo, Atlanta y Hatuey.

En todas estas reuniones, disfruté de las más amables cortesías y agradables cumplimientos.

No me alcanzó el tiempo para atender otras invitaciones recibidas.

Mis gracias por igual a unos y a otros.

Amelia Aldama Isasi

La señorita que mora en la gloria del Señor, desde hace dos años casi. Amiga que se captaba la estimación distinguida que disfrutaba en la Habana y en Bolondrón y Güira, donde trabajaba como maestra, al llegar la fecha de su santo, fuimos a acompañar a la amorosa madre Sra. Eduvigis Isasi Vda. de Aldama, a sus hijos Juanita y María Regla; a Felipito, Andrés y Alfonso, hermanos que aún sienten el intenso dolor de la muerte inesperada y temprana que segó tan preciosa existencia de mujer espiritual y noble.

Y allí sobre su tumba colmada de rosas y azucenas, donde las oraciones caen con piadosa resignación de verdaderos creyentes y donde las plegarias se elevan al Altísimo, con fervor por el eterno descanso de su alma pura, vibraba el recuerdo de Amelia Aldama Isasi, como si estuviera en este mundo.

El Cronista que la vió partir el lunes 23 de marzo de 1936, buena, hermosa y decidora para su Escuela; da las clases y se siente enferma por la noche, llaman a la madre, acude presurosa a utilizar los recursos pobres de esas localidades, y cuando busca traerla para la Habana, expira aquella señorita como luz que se exingue sin remedio.

Allá, el magisterio, la sociedad, sus niños y el pueblo conducen el blanco nido en que reposa su cuerpo inerme.

Y en tren se trae el sarcófago, y de Marqués González y Llinás, después de velarse, se efectúa su sepelio.

A esta relación evocada, no debo agregar frases, sean ellas convertidas en oraciones para que en las horas silenciosas del camposanto, surjan en pos de su alma, para que more en la gloria que sus virtudes conquistaron.

Y a la madre y hermanos y principalmente a Juanita, que lejos en su Escuela de Las Villas, vino a conocer la desgracia cuando dormía ya en el Cementerio de Colón, la hermana dignísima, la ejemplar hija, la cariñosa amiga.

Dra. Hortensia Larrondo

La ilustre señorita, maestra desde hace muchos años de Güines y por oposición de la Habana, después de haberse graduado en Pedagogía, se halla en pos del título de doctora en Derecho.

Está hoy de días, pero no puede celebrarlo, se halla enferma.

Anoche visité la morada de su hermana, la doctora Amparo Larrondo de Salas, y la encontraba algo delicada el doctor Silvano Herrera, que la asistiía.

Deseando salud bien completa, quedamos al saludarla a la bella amiga y digna compañera.

Alberto Coffigny Ortiz.

MERCADO DE LONDRES

LONDRES, enero 10.—El mercado de valores abrió con operaciones limitadas y precios irregulares. U. S. Steel se vendió a 66.3|4; International Nickel 54.1|8; Chrysler 79 y medio; Cables sobre New York a $4.6693.

El oro se cotizó hoy a $34.79 la onza fina. El oro en barras se cotizó a 149 chelines contra 148 chelines 7 y medio peniques ayer.

El precio de la plata se cotizó hoy a 20. 5|16 peniques por onza, (sin cambio).

El mercado de cobres actuó más bajo, cotizándose pronta entrega 43.9|16; Futuros 43.13|16.

MERCADO DE LIVERPOOL

LIVERPOOL, enero 10.—El mercado de trigos debió abrir sin cambios; abrió de 1|8 a 3|8 más bajo; a las 12.30 p. m. estaba de 1|4 a 3|8 más bajo; a la 1.20 p. m. estaba de 1|4 a 3|4 más bajo. El mercado de algodón debió de abrir de 2a 5 puntos más bajo; a la 1 p. m. estaba de 1 a 5 puntos más bajo. Recibos 0; Middlings 5.14.

EDICTO

DOCTOR EDUARDO C. LENS Y DIAZ, Juez de Primera Instancia del Este, de esta Capital.

En virtud del presente edicto que se libra en los autos del juicio ejecutivo seguido por Evelio Díaz Cia., en su carácter de Colector General de Capellanías del Obispado— hoy Arzobispado de la Habana— contra el «Hotel Santa Fe, S. A.», se anuncia la venta en pública subasta por término de veinte días del inmueble embargdo de la siguiente descripción:

«URBANA» —Situación: Se halla en esta capital en la acera Este de la calle de Amistad marcada con el número sesenta y uno en la cuadra comprendida entre las calles de San Rafael y San José. Linderos: Por la derecha con la casa número cincuenta y nueve de la misma calle, por la izquierda con la número sesenta y uno A, y por la espalda con la número ciento treinta y dos de la calle de Industria de la señora Rafaela de la Torre. Superficie: ocupa un terreno que mide doce y media varas de frente por cuarenta de fondo que hacen un total de quinientas varas equivalentes a trescientos cincuenta y nueve metros cincuenta y cinco centímetros. Construcción: es de tres pisos, mampostería y azotea».

Sirviendo de precio la cantidad de cincuenta y seis mil sesenta pesos y sesenta centavos moneda oficial en que ha sido tasado por el perito Antonio Ma. Moleón y Guerra. Se ha señalado para la celebración del remate el día SIETE del próximo entrante mes de Febrero a las DIEZ DE LA MAÑANA, en las puertas de este Juzgado, sito en el piso tercero de la casa número ciento uno (moderno) de la calle Paseo de Martí; y se previene a los que quieran tomar parte en la subasta, que no se admitirán proposiciones que no cubran las dos terceras partes del precio que sirve de tipo para la subasta; que los licitadores deberán consignar previamente en la mesa del Juzgado o en el establecimiento público destinado al efecto una cantidad igual por lo menos al diez por ciento de la tasación, sin cuyo requisito no serán admitidos, y por último que en la Secretaría a cargo del actuario que refrenda estarán de manifiesto los autos para que puedan ser examinados por quien los solicite, y que todo licitador acepta como bastante la titulación presentada.

Y para su publicación en un periódico de mayor circulación de esta capital, libro el presente en la Habana a siete de Enero de mil novecientos treinta y nueve, Dr. Eduardo C. Lens y DIAZ, Juez de Primera Instancia del Este. — Ante mí: Silvio E. Perdomo y Herrada, Secretario Judicial.

Un criado enterró bajo una mata las joyas que hurtara

Otras las pignoró en una casa comercial. Delató a su cómplice que fué arrestado

Recientemente se cometieron diversos hurtos de prendas en el domicilio d Augusto Castro Montejo, Avenida de los Presidente 161, Vedado, y la Secreta detuvo al sirviente de la casa Armando Medina Estiven, como autor de esos hechos, y que está recluído en la cárcel sujeto a la causa iniciada en el Juzgado de Instrucción de la Cuarta Sección. Los detectives practicaron pesquisas ocupando parte de las prendas, pero no así un par de aretes, tasados en la suma de 200 pesos, pero lograron que el referido Medina después de confesarse autor dijera el sitio en que estaban ocultos. Medina explicó que las prendas hurtadas por él las daba a Juan Betancourt López, quien las pignoraba en la casa de préstamos donde fueron ocupadas, y que en cuanto al repetido par de aretes estaban enterrados bajo una mata de embeleso en el mismo jardín de la residencia del señor Castro, no habiéndolos podido retirar de allí por haber sido detenido por la Secreta.

En efecto, dichos detectives se personaron en el lugar indicado logrando localizar los aretes y ocuparlos como pieza de convicción para remitirlos al Juzgado que conoce de los hechos.

Marcas de ganado

Han solicitado marcas como ganaderos mayores los siguientes señores: Rosendo Collazo García, Heriberto Pentón Castillo y Jaime Fernández.

Y como ganaderos menores los señores: Rodolfo Santillana, Domingo Caballero, Raúl Solís Solís, Eduardo Marcial Pérez, Mercedes Martínez Rodríguez, Bruno Caballero, Vicente López, Modesto Paz Méndez, Manuel Ajete y Hnos., Francisco Jiménez Sánchez, Sebastián Ventura, Isolina Andino Macip, Leopoldo Martín Jiménez y Angel Rodríguez Carballo.

CRONICA CATOLICA

LA FEDERACION MARIANA DE LA ANUNCIATA HA CELEBRADO ELECCIONES

La Federación Mariana de la Anunciata, celebró junta general de elecciones para elegir las directivas de las Congregaciones federadas y el Presidente general de la Federación, que han de gobernarla durante el año de 1939.

Los Congregaciones federadas son activamente dos: forman una de ellas, los Caballeros, o sean los congregantes casados, viudos y solteros que pasen de los 40 años, bajo el Patronato de San Ignacio de Loyola.

Constituyen la otra, los jóvenes solteros, hasta la edad de 40 años. Tienen por patrono a San Luis Gonzaga, por lo cual se les denomina «Los Luises».

Cada una de estas Congregaciones tiene su respectiva Directiva.

Las elecciones se celebraron, el día 7 de diciembre anterior, de 10:30 a 12 de la mañana en el gran salón de Actos de la Casa Social de la Anunciata.

Después de rezadas las preces de ritual para la apertura de toda Junta, ésta dió comienzo con lectura de la Convocatoria. A continuación, el Padre Esteban Rivas, S. J. Director de estas Congregaciones y de su Federación, recuerda a la Junta, que la Federación tiene un Presidente de Honor, que lo es el Excmo. Señor Dr. Ramón G. Echevarría, a quien la Anunciata, se lo concedió en premio a los grandes servicios a la misma prestados, al dejar el cargo de Presidente, debido a su avanzada edad.

Excusamos proponer, que esta Presidencia de Honor continúa disfrutándola, don Ramón, como cariñosamente le llamanos, de por vida.

La Junta puesta en pie, aplaude y aclama a «Don Ramón» por Presidente de Honor.

Propone diversas formas de llevar a cabo las elecciones. Después de amplios debates se acuerda por unanimidad, elegir la Mesa, y ésta a su vez, designe los Consejeros o Vocales, para que los elija a su entera satisfacción y confianza.

La elección, se acuerda, que puede llevare a cabo por aclamación y por elección individual por papeletas.

Al ser propuesto para el cargo de Presidente General de la Federación, al doctor Oscar Barceló y Méndez, que actualmente la desempeña, se le aclama incesantemente, hasta que acepta la reelección.

En igual forma es reelecto el doctor Agustín Bassart, para Presidente de los Caballeros y el doctor José F. Ferrer Rovira, para Tesorero de la Junta de Caballeros.

Los demás cargos, de una y otra Junta, fueron electos por votación.

Las mesas de las mencionadas Juntas, quedaron constituídas en la siguiente forma:

Presidente de honor, Excmo. y Rdo. Señor Dr. Ramón G. Echevarría. Director, R. P. Esteban Rivas, S. J.

Presidente General, doctor Oscar Barceló Méndez; presidente de los Caballeros, doctor Agustín Bassart Lamas Valdés; Tesorero, doctor José F. Ferrer Rovira; Presidente de los Jóvenes, Ing. Julián G. Capestany García; Secretario, señor Manuel Rodríguez Martínez; Tesorero, Sr. José Díaz Valdés.

Los cargos de Consejeros o Vales, de estas respectivas Juntas, serán designados por estas Mesas.

Terminadas las elecciones, pronunciaron discursos, el P. Director, el Presidente General, doctor Oscar Barceló y el doctor Ruperto Arana.

A las 12, se levantó la Junta, siendo obsequiados los asistentes con exquisito lunch.

Estas Directivas tomarán posesión en la Junta General del 15 de enero de 1939, que se celebrará a las 7:30 de la mañana en conmemoración del sexagésimo cuarto Aniversario de fundación de la Congregación Mariana de la Anunciata, la cual se verificó el 10 de enero de 1875 en la antigua iglesia de Belén, que se hallaba situada en Compostela, esquina a Luz.

Deseamos a los nuevos Directivos de la Federación de la Anunciata, un completo éxito en el gobierno de la Anunciata, a la Mayor Gloria de Dios y eterna salvación de las almas.

DOSCIENTOS NIÑOS HAN RECIBIDO AGUINALDO EN EL TEMPLO DE S. AGUSTIN

En la parroquia de San Agustín, sita en la calle trece entre doce y catorce en el Reparto La Sierra, tuvo lugar a las tres de la tarde del día 27 de diciembre la distribución de un formidable reparto de ropas, víveres variados, juguetes y dulces a 250 niños de ambos sexos del Catecisco parroquial.

La ropa comprendía la interior y exterior.

Esta enorme cantidad de ropa, juguetes, víveres y dulces, se adquirieron con 137 pesos que produjo el beneficio celebrado en el teatro Rivoli, organizado por una respetabilísima comisión de Damas y damitas que formaron un comité del cual ha sido presidenta la señorita Eugenia Martínez y tesorera señorita Panchita Martínez.

A los 137 pesos del beneficio se unieron las dádivas del bondadoso Párroco R. P. Fray Lorenzo Spirali, O.S.A., de la presidenta del familias de la Parroquia.
catecismo, señorita Isabel Ugarte y

Las Catequistas confeccionaron mucha ropita con la tela aportada, pues tienen establecido un ropero para el catecismo y talleres. Para el ropero suplican a las almas generosas les envíen escaparates que les hace mucha falta, y para los talleres dos máquinas de coser que también son de urgente necesidad.

La distribución del aguinaldo lo efectuaron la presidenta del Beneficio, la tesorera, la doctora señorita Frances Guerra, la presidenta del catecismo y catequista y los Padres Spirali y D-Angelo O. S. A.

La tropa número tres de Boy Scouts de Marianao, cuidó del orden interior y exterior. Esta tropa de Boy Scouts, está siendo atendida en su formación religiosa por el Padre Spirali O. S. A.

Cumplieron muy bien como funcionarios de Orden Público.

Presenciaron la distribución del aguinaldo, distinguidas familias del término parroquial, las cuales fueron atendidas y obsequiadas por las Padres Agustinos Spirali y D-Angelo, a los cuales el DIARIO DE LA MARINA, felicita por su ardiente caridad para con los niños pobres de su feligresía, felicitación que hace extensiva a cuantas personas les prestan su concurso.

Se concedió aguinaldo extraordinario, a la alumna Rosa Okamoto, japonesita, que en el concurso catequístico Diocesano obtuvo un premio de cinco pesos.

ACTOS CATOLICOS QUE SE ANUNCIAN PARA MAÑANA EN LOS TEMPLOS DE LA HABANA

Quince jueves a Jesús Sacramentado

En la Iglesia parroquial de San Agustín, a las 7.15 y a las 8 a. m. misa y exposición de S. D. Majestad. A las 5, ejercicios, cánticos, sermón, bendición y reserva.

Durante la exposición diurna, el Santísimo será velado por las Damas del Santísimo de esta iglesia parroquial.

En la Iglesia de los Padres Carmelitas del Vedado, a las 7:30 a. m y a las 5:30 p. m.

En la Parroquia del Carmen, a las 7:30 de la mañana y a las 5 de la tarde.

El Jubileo Circular

En la Capilla de las Madres Reparadoras, el Jubileo Circular.

La exposición de S. D. Majestad, después de la última Misa, que en esta capilla se celebre.

A las 5 p. m., Santo Rosario, Visita a Jesús Sacramentado, cánticos, sermón, bendición y reserva.

Jueves Perpetuos Eucarísticos

En San Nicolás de Bari, a las 8 a. m. y a las 5 p. m.

En María Auxiliadora, a las 8 de la mañana y a las 5 de la tarde.

En la Iglesia parroquial de Jesús del Monte, a las 3 de la tarde, exposición de S. D. Majestad. A las 5 solemnes ejercicios y reserva.

En los Redentoristas, exposición del Santísimo Sacramento.

A las 5 los ejercicios y reserva.

Asociación Eucarística Popular

En la capilla de María Reperadora, la Asociación Eucarística Popular celebra en la Capilla de María Reparadora. Adoración a Jesús Sacramentado de 7:30 de la tarde a 10 de la noche.

Hora Santa

En los demás templos, la Hora Santa de los Jueves Eucarísticos.

Conferencias del R. P. Rey de Castro

La Asociación de Maestras de Cuba, que acaba de constituirse brillantemente en esta parroquia de Marianao, ha organizado una serie de tres conferencias de formación religiosa que estará á cargo del R. P. Felipe Rey de Castro S. J.

Las conferencias tendrán lugar los días 11, 12 y 13 del presente mes, a las 5 y media de la tarde, en la Iglesia Parroquial de Marianao.

Ya están cursándose por la Directiva las correspondientes invitaciones y aunque no le llegue su invitación particular, dése por invitado con la presente.

Ninguna maestra católica debe faltar.

Comunión general.

El sábado 14, a las 8, de la mañana y en la misma Iglesia de Marianao será la Comunión General de la Asociación de Maestras Católicas de Cuba, que de esta manera quieren dar comienzo a su provechosa labor Mons. Belarmino García, Director.

Distribución de Aguinaldos a los alumnos del Catecismo de Monserrate.

El día 14 del actual será distribuído el aguinaldo a los alumnos de ambos sexos del Catecismo de Monserrate.

La Presidenta señora Amparo Mendizábal de Kholy, y el Párroco P. Juan J. Lobato Farrugia, suplican a las almas amantes de los niños pobres, y de un modo especialísimo al comercio de Galiano y San Rafael, la caridad de una dádiva para estos pobrecitos niños.

Los donativos pueden enviarse a la sacristía de esta iglesia.

ACTIVIDADES CATOLICAS DEL ULTIMO TRIMESTRE EN EL EMPLO DE GUANAJAY

Después de transcurrir el mes de Septiembre con sus novenas, Círculos catequísticos, Comuniones generales, Fiesta y Procesiones de la Caridad y de las Mercedes y la gran Concentración de la Juventud Católica cubana, integrada por unos 150 jóvenes de ambos sexos de Guanajay y más de 800, procedentes de la Habana, el Mariel, Artemisa, Chirigota y San Antonio; llegó el mes de Otcubre, el mes del Rosario para todo el universo y el mes de San Hilarión para Guanajay y ¿por qué no decir para Cuba ya que en toda la República cuenta con millares de devotos el Santo Anacoreta de la Palestina? Se celebró, pues, el mes del Rosario y las fiestas de la Archicofradía con mucho esplendor y en los días 10 y 12 tuvieron lugar en la Iglesia y en los Caballeros de Colón, grandes fiestas cívico-religiosas a cargo de la Juventud Católica y el Consejo «San Hilarión»

El día 12 empezó un Novenario Triple en honor de San Hilarión y un Cursillo catequístico de adultos, con gran concurrencia y como anticipo de las Fiestas y Procesiones de San Hilarión, que jamás estuvieron tan concurridas, devotas y con muchas comuniones. Sólo el día de San Hilarión desde la misa de 6 al terminarse la misa de 8 el señor Cura Párroco había distribuído 570 comuniones. Terminó el mes de Octubre con la Misa solemne y Procesión del Santísimo el día de Cristo Rey y con la inauguración de una «Academia de corte y costura» para obreras y una Academia de estudios para los jóvenes católicos a cargo de las Hijas de María y la Directiva de la Juventud Católica, grupo San Hilarión respectivamente.

Las notas culminantes de Noviembre fueron ya el funcionamiento de ambas Academias, el Triduo y fiesta de la Milagrosa, el arreglo por el señor Cura Párroco de varías obras en la Iglesia, la construcción de una Capilla de guano para el barrio de la Caridad y la Novena de Animas y las visitas al Cementerio para asistir a las Misas, a los Responsos y a la Procesión de difuntos con la Imagen del Carmen. He de notar que seguramente habrá en Cuba pocos pueblos, donde vayan tantos fieles al Cementerio el día de los Difuntos con tanto respeto y compostura. Así se hace; pues los cementerios son morada donde reposan las cenizas de los que un día fueron templos del Espíritu santo y de los restos, que el día del Juicio Final a la voz de Cristo se han de unir con sus respectivas almas para ser eternamente felices los cuerpos y las almas o eternamente desgraciados según sus obras hayan sido buenas o malas. Que se crea o no se crea será así.

Por fin llegó Diciembre y empezó con la adquisición de dos hermosísimos Angeles para el Altar de la Archicofradía del Rosario, cuya Presidenta señorita Emilia Peón, y demás Directiva merecen los plácemes del señor Cura Párroco por su tenacidad en una obra tan buena. Después vino el Novenario y las fiestas de la Purísima, las Primeras Comuniones de los Colegios «Ntra. Sra. de los Dolores» y «Ntra. Sra. del Rosario», la gran Procesión desde el Colegio de las Madres Escolapias, de la Milagrosa, la canastilla de las Hijas de María al niño nacido el día de la Purísima, el bautismo del recién nacido y matrimonio católico de sus padres, sacramentos adminitrados gratuitamente por el señor Cura Párroco.

El 5 del mismo mes tuvo lugar un Beneficio dado por los dos Grupos de la Juventud Católica a favor de los pobres y del Catecismo obteniéndose un resultado líquido de $103.00 de los cuales se destinaron $24.00 para hacer pañalitos para el Ropero de Maternidad del Hospital y $80.00 para frazadas y sueters para los viejos y niños del Catecismo. El día 23 a las 3 de la tarde la Juventud y el Ropero de San Vicente distribuyeron a pobres de la localidad 150 frazadas y el día de Reyes se obsequiará a 700 niños y niñas del Catecismo con frazadas, sueters, vestidos, velos, rosarios, catecismos, devocionarios, estampas, medallas, juguetes y dulces; producto todo de la Juventud, la Asociación del Catecismo, el Ropero de San Vicente, varios donantes y del señor Cura Párroco que contribuye con $140.00 anuales a la catequesis.

La Asociación del Catecismo cuenta con cincuenta socios protectores, que dan cinco centavos mensuales y tiene, además del Catecismo de los viernes, sábados y domingos en la Iglesia con doce catequistas; ocho centros en distantas calles de la Villa y uno en el Cayado y todas a cargo de la Juventud Católica, Caballeros de Colón, Hijas de María y Asociación catequística. Loado sea Dios por tanto bien; pero ¡cuántos catequistas son necesarios todavía y cuantos socios protectores!

El 24 de diciembre hubo Misa de Gallo cantada por el competente Coro Parroquial y en el centro del Presbiterio estaba la cuna del Niño Jesús con un riquísimo paño regalo del señor Cura Párroco, pintado y bordado por las Rdas. Madres Escolapias y al lado de la Capilla del Rosario se levantó un artístico Nacimiento. Y por fin se cerró el año con broche de oro, comulgando el día 31 la Juventud católica y las Asociaciones parroquiales, obsequio espiritual al señor Cura Párroco en su vigésimo séptimo año de su primera Misa, quien pide al Buen Jesús por medio de la Stma. Virgen, San José y San Hilarión todo género de bendiciones para sus feligreses y cuantos visiten su Iglesia Parroquial de San Hilarión Abad en el año de mil novecientos treinta y nueve. **Todo sea por Dios y a su mayor gloria.**

Anuncios CLASIFICADOS de ULTIMA HORA

Más ANUNCIOS CLASIFICADOS de ULTIMA HORA en la página VEINTE

COMPRAS

14 AUTOMOVILES-ACCESORIOS

SOLICITO AUTOMOVIL 5 PASAJEROS, cerrado, para uso exclusivo, chapa particular o de alquiler. Prefiero tipo grande, del 1937-39. Vea a Ramiro Sosa, puerta hotel Nacional.

19 LIBROS E IMPRESOS

NECESITO LIBROS USADOS DE TODAS clases especialmente textos de primero y segunda enseñanza. Llame al Telf. M-9017 vamos a domicilio. Librería «Venecia» Obispo 502. M-9017

23 OBJETOS VARIOS

SE COMPRAN LOZAS DE SAN MIGUEL y catalanas, en todas cantidades. Telf. A-0287, de 9 a 12 y de 3 a 5.

REPARACIONES

42 MUEBLES Y PRENDAS

REPARACIONES DE MUEBLES

Casa «Coro». Barnizamos toda clase de muebles y tapicería. Especialidad en colores, combinaciones de maderas y chapas. Limpieza de muebles a domicilio. Estrella 27, entre Aguila y Angeles .Telf. M-2127.

VENTAS

48 CASAS

GANGA: VENDO CASA MODERNA, 200 metros de fabricación. Renta $42.00, en $850.00 y reconocer hipoteca moratoriada. Más informes y verla: Sr. Paz, Neptuno e Industria, café «El Fénix», de 1 a 4.

SANTOS SUAREZ: VENDO CASA cuatro cuartos, patio y traspatio, garage, techos monolíticos, guaguas y tranvías en la esquina. Informan sólo a compradores, en el I-3197, después de la una tarde.

MAGNIFICA INVERSION; SE VENDE de casa Vedado, dos plantas independientes, alquiladas, calle Línea entre calles de letra, 1054 metros terreno. No corredores, Virtudes 2, altos, esquina Zulueta, d e2 a 4.

VENDO EN LA CALLE RODRIGUEZ próximo a la Calzada amplia casa de citarón, piso de mosaico finísimo: portal, sala, comedor, 3 cuartos, baño, cocina y patio, todo muy amplio, Precio: $2,650. Informes: Vallongo, Belascoaín 1157.

NO COMPRE, FABRIQUE CON Valdés a $22.00. Pone marcos de caoba y regala el terreno en la Loma de Chaple. Casa de $2.000.00, con Dos Patios, Dos baños. Cada cuarto más $350. X-2571, A5-0332.

GANGA: $5,500

Vendo casa-quinta en Loma del Mazo, lugar alto y pintoresco, acabada de fabricar, construcción de primera, cerca mejores colegios de la Víbora: Instituto, Lourdes, Salesianos. Compuesta gran jardín, portal, sala, cotercalado en colores, cocina, closets, medor, tres cuartos, cuarto baño incuarto y servicio criados y patio, calle asfaltada. Véala a todas horas, Avenida Juan Bruno Zayas entre Vista Alegre y Carmen. Telf. A-8382.

EN LA HABANA, EN BUEN LUGAR vendo una casa en $3,200, con sala, saleta y dos amplias habitaciones. Informes: Marqués González 714, bajos, de 12 a 5.

ALTURAS ALMENDARES: AVENIDA Paz cerca Calzada Columbia, 12 por 47 varas: 3,000; Buenavista, Quinta Avenida esquina calle 5, fraile, 2,100 varas: $0.85; San Mariano frente parque, 10.50 x 44 varas: a $3.25. Jorge González, Aguiar 206: M-7785.

VIBORA: SANTA IRENE ESQUINA 2 plantas, bajos comercio y 2 accesorias, altos terraza, sala, saleta, 4 cuartos, comedor, moderna, renta $60. Precio: $7,.000. Santos Suárez, esquina: jardín, portal, sala, 3 cuartos, comedor, cuarto criados: $4,700. Jorge González, Aguiar 206: M-7785.

HABANA: SAN RAFAEL CERCA Galiano, 2 plantas, 9 x 24 metros, sala, recibidor, 4 cuartos, comedor: $14,500. Marqués González, 2 plantas moderna, sala, 3 cuartos, comedor: $6,000, Teniente Rey, 3 plantas, comedor. Renta $125.00. Precio: 15,000 bajos comercio, altos sala, 3 cuartos, pesos. Dejo $10,000. Jorge González, Aguiar 26: M-7785.

LA SIERRA: JARDIN, PORTAL, SALA, cuarto, comedor, patio: $1,800. Vedado: calle A., jardín, portal, sala, saleta, 2 cuartos, comedor: $4,200. Calle A., chalet jardín, portal, sala, comedor, alto s4 cuartos, baño: $6,000. Jorge González, Aguiar 206: M-7785.

LA SIERRA

Jardín, portal, garage, sala, 3 cuartos, baño intercalado, comedor, citarón, monolítica, traspatio: $5,500; Otra: jardín, portal, garage, sala, 2 cuartos, baño intercalado, comedor, pantry, cocina, traspatio: $5,000. Moreno: M-7167.

Lawton: calle Posito próxima Calzada, jardín, portal, sala, 2 cuartos, baño intercalado, comedor al fondo, cocina y patio, monolítica: $3,000; otra: portal, sala, 2 cuartos, comedor al fondo: $2,000. Moreno: M-7167.

VENTAS

48 CASAS

JOVELLAR $12.500. 300 METROS moderna, zaguán, sala, recibidor, 7|4, más 4|4 altos, gran baño, San Lázaro, 3 plantas 8x28 $20.000. Escobar 2 plantas $7.500 O-Reilly 309 A-6951. I-3456.

ALTURAS RIO ALMENDARES. Lindo chalet tipo barco, jardín, portal, biblioteca, comedor, pantry, cocina, cuarto y servicio criado y garage. Altos 4|4, lujoso baño, $10.500. Martínez y Prieto, O-Reilly 309 A-6951 I-3456.

REPARTO MENDOZA AVE. STA-Catalina, tres casas acabadas construir une de esquina en $9.000, dos de centro en $8.000 y $8.500, fabricación primera, Martínez y Prieto O-Feilly 309 A-6951 I-3456.

$3.200 CASI ESQUINA S. FRANcisco, Víbora, portal, sala, 3|4, comedor, traspatio, Otra $3.600, portal, sala, galería, 3|4, comedor, 1|4 y servicio criados. Martínez y Prieto, O-Reilly 309 A-6951 I-3456.

VEDADO CALLE LETRA CASI ESquina 17, jardín, portal, sala, recibidor, hall, 4|4, comedor, 800 metros, 2 garages, 2 cuartos criados, techos monolíticos y a la brisa $21.000 A-6951 I-3456.

ESQUINA ACABADA FABRICAR CUATRO CASAS RENTAN $110

Pegada Belascoaín, dos altas, dos bajas; armazón concreto, carpintería cedro, toda decorada ,baños en colores, $11.000. Propietario, Suárez. Teléfono A5-0721.

49 SOLARES

VENDO SOLARES DE 400 METROS en reparto Juanelo, lindando con reparto Luyanó, a 40 centavos metro. Informan: Habana 505 ,de 9 a 12. Fernando Bruno.

VENDO UN SOLAR MUY BARATO y bien situado, en Santos Suárez, o también lo cambio por finquita o casa. Doy o recibo pequeña diferencia: F-6093.

MIRAMAR

Con frente al mar y piscina

$11,500

Fabrique la primera casa-apartamento con piscina, con frente al mar, solar de esquina, situado en la Primera Ave. Informes: Olózaga, 8 esq. 3a. Ave. Rep. Miramar, FO-3752.

REGALO DOS SOLARES: LA ESPERANZA, al lado Sanatorio, Nápoles Fajardo y Heredia, 13 x 30, en $100.00; y Nápoles Fajardo y Cisneros, 15 por 45, en $200.00. Todo suma 1,065 metros. Informan: FO-1255.

50 FINCAS RUSTICAS

VENDO: 1 Y MEDIA CABALLERIA, Municipio Habana, 11 kilómetros del Capitolio. (Unica en la provincia de La Habana), llana, sin piedra, tierra primera. La circunda un río ancho, casi a nivel. Para más informes: Sr. Vizcaíno, Aguiar y Empedrado, departamento 205, de 9 a 12. (No quiero exploradores).

51 ESTABLECIMIENTOS

BODEGA VENDO: $650.00, SOLA EN esquina, alquiler $15.00, causa explicaré, surtida. Informes: Pou, Luyanó y Concha, café «La Asunción», de 1 a 6.

53 AUTOMOVILES - ACCESORIOS

GANGA: SE VENDE UN BUICK DE siete pasajeros, propio para el turismo, buenas gomas y pintura, en $70.00; otro cerrado, propio para comisionista que hace 40 kilómetros por galón, buenas gomas y pintura, en $80.00; otro marca De Soto, abierto, 5 pasajeros, en $60.00, todos están como nuevos. También vendo 2 camiones propios para traer mercancías del campo, a $50.00. Informan en la Casa Lima, Zanja e Infanta.

FORD 1936, SEDAN FLAMANTE. Facilidades. Dr. Sáenz, B. número 11, Rancho Boyeros.

CAMION CHEVROLET, TONELADA y media, carrocería Express, propio hotel o reparto víveres, perfectas condiciones. Todas horas, finca San Antonio, Vínculo y Quesada, Calabazar.

DE OPORTUNIDAD: CHEVROLET del 36, 4 puertas, baúl, Master de lujo, en magníficas condiciones. Se da en $500.00. Telf. A5-4161, Manrique 114.

SE VENDE UN CAMION MACK DE 3 1|2 toneladas en perfecto estado de funcionamiento. Informan en Casa Clemente Huertos, Concha No. 356 esquina a Justicia. Luyanó.

AUTOS DE USO

LOS SEGUIMOS LIQUIDANDO

1937 Crevrolet sedan con baúl.
1936 Ford sedan con baúl.
1935 Ford 2 pts.
1931 Ford Cuña Convertible.
1936 La Salle sedan, casi nuevo
1937 Buick sedan chico.

y muchos más muy baratos
Grandes facilidades de pago

CUBAN AMERICAN AUTO CO. S. A.

Marina No. 64 esq. Vapor (frente al Torreón)

SE VENDE UN OMNIBUS ALIADOS trabajando del año 37 .Como nuevo o admito socio con $500.00. de entrada por no poderlo atender Villegas 470 Telf. A5-3512.

55 CAJAS CONTADORAS

CAJAS CONTADORAS

Molinos de café, reparación, iguañas, compra-venta, cambios. Compostel a360 entre Obrapía y Lamparilla. Telf. A-7743.

M.E.C.D. 2016

ANUNCIOS CLASIFICADOS DE ULTIMA HORA

Más ANUNCIOS CLASIFICADOS de ULTIMA HORA en la página DIECINUEVE

VENTAS

56 MUEBLES Y PRENDAS

A-6853: COMPRO MUEBLES, PIAnos, radios, archivos, porcelana, oro, plata, objetos Arte, cunas, escaparate, máquinas coser, escribir, casas completas. Compro todo, voy enseguida: A-6853.

PELOTARI VENDE URGENTE, JUErrober nuevo: $67.00; baúl chico esgo cuarto, caoba, 3 cuerpos, chiffocaparate: $4.00; livingroom rejilla: $43.00 y varios muebles. Belascoaín 458, lado E. Medicina.

VENDO MAQUINA DE COSER «SINger», de ovillo central. Se da barata. Véala: Angeles número 109, entre Sitios y Maloja.

57 UTILES DE OFICINA

ALL STELL: VENDO, ME ESTORba, archivo-armario de gavetería, 80 x 40, prueba fuego, nuevo, para profesional o comerciante. Doy facilidades. Belascoaín 458, lado E. Medicina.

61 DE ANIMALES

VENDO JACA CRIOLLA, CAMINAdora, de 7 cuartas largas, 7 años. Excelente ejemplar d ecaballo criollo. Pregunte por José Agustín Quintero, bodega Cuatro Camino de El Chico.

SE VENDEN 70 NOVILLAS HOLStein y Jersey todas están próximas a parir, propias para poner una hermosa vaquería, finca «La Paila», carretera Vento, kilómetro 6 y medio, ruta 76.

VENDO CABALLO CON MONTURA tejana. Toro Jersey. Una carreta volteo, Yunta toros, molino de viento, Finca Cuatro Vientos, Calzada Real y Tres Rosas. Marianao.

Dinero-Hipotecas.

63 SOLICITUD

SE TOMAN $1.500 E NHIPOTECA. Magnífica garantía. Informan: Bufete del doctor Suárez Fleites, Aguacate 55. M-2433.

ENSEÑANZAS

75 PROFESORAS - PROFESORES

ESCUELA DE BAILE

Exclusivamente bailes de salón. Son Foz, Tango etc. Se garantiza la enseñanza. Ismael Servelló, Cárdenas No. 51 segundo piso.

ALQUILERES

79 HOTELES

HOTEL BIARRITZ

RESIDENCIAL

Prado 519 frente al Capitolio, para matrimonio sin niños exclusivamente Hermosas y ventiladas habitaciones con baño privado y closets. Lujoso roof garden y cocina moderna. Comida a la carta. Elevador día y noche. Confort y limpieza. Estricta moralidad.

80 CASAS DE HUESPEDES

GRAN RESIDENCIA: PRADO 352 (antes 104). Alquilo habitación amplia, balcón Prado, propia para tres personas, otras más pequeñas; en la azotea, para hombres solos. Buena comida, referencias.

HUESPEDES: HABITACIONES CON muebles, desde $10.00, propias para familias estables. Pueden comer de la casa. Visítenos, la mejor situación de la Ciudad: Prado 359, altos de «Partagás».

CASA DE HUESPEDES «LA MAtancera», Reina número 219, esquina Manrique. Telf. A-9228. Se alquilan amplias habitaciones con vista a la calle, con o sin baño, agua fría y caliente, a precios muy reducidos. Comida española y criolla.

82 APARTAMENTOS

APARTAMENTO EN LO MEJOR DEL Vedado, entrada independiente, tres piezas, servicio, buena comida y amueblado. Telf. F-2842.

PARA DENTISTAS, MEDICOS O comercio, en San Rafael 409, entre Manrique y Campanario, alquilo apartamento compuesto de sala, saleta, patio y servicio.

OFICINAS COMODAS Y MODERnas, propias para hombres de negocio, se alquilan a precio de situación en lo mejor de la Habana: bajos de «El Gato Negro», Obispo 307 moderno. Sólo queda una disponible. Informa« Cacheiro A-7780.

83 DEPARTAMENTOS

AVISO: SE ALQUILA UN CUARTO, comedor, cocina de gas, barata. Concordia 56, tercero.

84 HABITACIONES

CUARTOS CON BAÑO PRIVADO completo, agua abundante, luz, derecho a balcón y sala. Se alquilan por $12.00. Véalos en Monte 1149, altos, casi esquina Tejas, edificio moderno.

SE ALQUILA EN COMPOSTELA NUmero 457, entre Teniente Rey y Amargura, espaciosos y frescos apartamentos y habitaciones acabados de pintar. Llaves e informes en la misma. Propietario: Aguiar número 305, edificio Pedroso.

HABITACIONES PARA MATRIMOnios a precios reducidos, amuebladas y con comida. Villegas 433, primer piso, entre Teniente Rey y Muralla.

CONSULADO 161. TELEFONO M-3529 entre Colón y Trocadero. Se alquilan dos habitaciones juntas o separadas, con o sin muebles, con vista a la calle. Casa de moralidad.

AVISO

Hermosas habitaciones y apartamentos en Consulado 254 altos con agua caliente y teléfono. Villegas 51 esq. Empedrado. Soledad 360 entre Neptuno y San Miguel todas casas estricta moralidad.

VEDADO. SE ALQUILA UNA FRESca y hermosa habitación amueblada con baño anexo y todo servicio. Se dan y piden referencias. Telf. F-7135.

SAN LAZARO 203

Entre Aguila y Blanco, se alquila plia y ventilada habitación con luz y balcón a la calle. Informan en la misma.

85 NAVES-LOCALES

LOCAL: SE ALQUILA PROPIO PAra pequeño taller o algo análogo. Precio módico. Es interior, Monte 426, entre Aguila y Angeles.

PROXIMA A DESOCUPARSE PROpia para comercio la casa Presidente Zayas 532. Tres plantas, elevador y escaleras de mármol. Dos wachadas una para O-Reilly y la otra al Parque de la Manzana de Gómez. Informa en la misma el Sr. Franco. Telf. M-7369.

ALQUILERES

87 HABANA

ALQUILO ALTOS: ESCOBAR 368, esquina San Rafael: sala, tres cuartos, baño, comedor, cocina. Verla: de 3 a 5.

SE ALQUILA LA CASA TENERIFE 210, altos: sala, comedor, dos cuartos, cocina, baño: $25.00. Informan: Rastro 68, encargado.

SE ALQUILA UN PISO, SAN RAfael y Marqués González, altos «La Colonial». Informan: U-1427.

SE ALQUILAN FRESCOS Y VENTIlados altos, Virtudes 463, esquina a Perseverancia: zaguán, sala, 4 cuartos, comedor, baño, cocina, cuartos y servicio de criados. Llave en los bajos. Para informes: F-2494.

SE ALQUILA LA CASA, CALLE SUArez 271, esquina Avenida de España, segundo piso compuesto de sala, comedor, tre shabitaciones, baño, cocina, cuarto y servicio de criados. La llave en la bodega de la esquina. Informan: F-3776.

SE ALQUILAN LOS ALTOS DE VIllegas 255, entre Obrapía y Lamparilla, espaciosa sala, saleta, 3 habitaciones, cuarto de baño. Informes en la misma: $40.00.

SE ALQUILA LA CASA DE ESCObar, altos número 667. Informan en los bajos.

ALQUILO MAGNIFICA CASA DECOrada, sala, comedor, dos habitaciones, baño empotrado $22. Puerta Cerrada 358 entre Antón Recio y Figuras. Informan F-7675. Llave en altos.

MODERNISIMOS BAJOS, COCOS 415 casi esquina Lombillo por Ayestarán; sala, saleta, 3|4, baño intercalado, garage $38.00. Informes Telf. F-3320.

BELASCOAIN 551, ALTOS, ESQUINA a Jesús Peregrino, altos de la botica, muy fresca: 5 cuartos, 2 baños, cocina de gas y carbón. Alquiler: $70. Las llaves en la botica. Informan: F-5891.

CONCORDIA 630 MODERNO, SEgundo piso ,entre Marqués González y Oquendo: sala, comedor, tres cuartos, baño completo intercalado y cocina. Llaves en misma. Informes: F-4182.

ALQUILO: DESAGUE 108, PRINCIpal, moderno, cerca Belascoaín: sala, saleta, 4 cuartos, baño, comedor, cuarto criados: $38.00, pintándose. Informes: Aguiar 206: M-7785.

VIVES 504

Eentre Carmen y Rastro, portal, sala, comedor y cuatro cuartos. Informan M-1454.

88 VEDADO

MODERNO APARTAMENTO: $36.00, acabado pintar: sala, comedor, 3 habitaciones, baño, cocina, cuarto y servicio criados. Calzada 215, esquina J. Nunca falta agua. Llaves bodega: F-5843.

EDIFICIO «RIVERSIDE». PISOS INdependientes: sala, dos y tres cuartos, baño intercalado, comedor fondo, garage, 15, 18 y 25 pesos. No se admiten animales, 17 esquina a 26, Vedado.

BAJOS: 25 NUMERO 954, ENTRE Paseo y 2: portal, sala, 4 habitaciones, 2 baños intercalados ,comedor, pantry, cocina, cuarto y servicio de criados. Informan en los altos.

ALQUILO LO MAS FRESCO EN EL Vedado, calle 8 entre 25 y 27: jardín, portal, sala, dos cuartos, baño, cocina, patio. Informan: F-4309. Llaves: 8 y 25, bodega.

VEDADO: EN $40.00 ALQUILO MOdernos altos, C. número 660, entre 27 y 29: cuatro habitaciones, dos baños intercalados, terraza, entrada independiente criados. Agua abundante, gratis.

ALQUILO: 25 NUMERO 716, ESQUIna D., al doblar parque Medina, piso segundo, frente Instituto: cuatro dormitorios, dos baños intercalados, sala, recibidor, hall, portal, garage, servicio criados, propio dos matrimonios.

SE ALQUILA BAÑOS 616 ENTRE 25 y 27 jardín ,portal, sala, tres cuartos ,comedor, baño, cocina, cuarto y servicios criados $50.00. Informan Baños 609.

90 MARIANAO - REPARTOS

MIRAMAR: QUINTA AVENIDA ESquia a 8, espléndida residencia, lujosa y amplia, moderna, acabada de pintar. Rodeada jardín. Informan: F-7787.

MIRAMAR: 2 ESQUINA TERCERA Avenida, magnífica residencia, lujosamente amueblada para persona de refinamiento .Todas las comodidades modernas. Espaciosa, rodeada de jardín. Visítela, de 2 a 6. Informan: F-7787.

ALMENDARES: B. ENTRE 16 Y 18, precioso, amplio chalet: sieet habitaciones, cuatro baños lujo, biblioteca salones recibo, 4 cuartos criados y servicios. Llaves e informes: F-4309.

ALQUILO CASAS SIN ESTRENAR, de 3 y 4 habitaciones, además la de criado, garage y sin él, buen baño, Ampliación de Almendares, Avenida Primera entre 9 y 10: I-6850.

SE ALQUILA FRENTE AL CINE Rossi, calle 14 y Primera, sin estrenar, dos casas, altos de esquina: sala, comedor, tres cuartos, lujoso baño y servicio de criados. Informan en la misma.

VENTILADISIMOS ALTOS ALMENdares: Modernos cómodos, independientes y magníficamente situados. Baño intercalado, 3|4, terraza, garage etc. Linda vista, Siempre agua. Once entre Catorce y Die y seis, próximos Crucero Tranvías Playa y Stadium Tropical. Abiertos de 2 aa6.

91 JESUS DEL MONTE - VIBORA

ALQUILO: SANTA CATALINA 171 B. y Lawton: sala, habitación grande, baño y cocina. Precio: $15.00. Su dueño: San Mariano 107, Víbora: X-1898.

92 SANTOS SUAREZ - MENDOZA

ALQUILO VENTILADO Y FRESCOS altos San Indalecio No 275 esquina san Leonardo. Santos Suárez. Balcón, sala, 2 habitaciones, baño, comedor, cocina. Precio mínimo $2300 Informes Leyte-Vidal M-2222.

SE ALQUILA HERMOSA CASA, Mayía Rodríguez número 52, esquina a Lacret, con jardín, portal corrido, sala, recibidor, hall, cuatro habitaciones, baño intercalado y cocina. Llaves: Mayía Rodríguez número 18.

93 LUYANO

SE ALQUILA CASA MODERNA: 3 habitaciones, cuarto de baño, cocina con entrada independiente, buen patio, pasan las rutas 7, 25 y 11. Puede verse a todas horas. Informan: Telf. U-6885. Renta $22.00. Villanueva 414, esquina a Rodríguez, Jesús del Monte.

98 ALQUILERES VARIOS

EN LA PLAYA DE JAIMANITAS, SE alquila la mejor casa, moderna, con baño completo, motor, cuartos y servicios para criados. Informa Sr. Flores, preguntar en la bodega. Su dueña M-7035.

SE SOLICITAN

102 AGENCIAS COLOCACIONES

CUATRO HERMANAS CUBANAS han sido empleadas por esta Oficina hace más de 15 años, 3 de ellas se han casado después de varios años y una sigue aún colocada en la misma Oficina. También una cocinera se ha colocado por mediación nuestra hace 16 años, siempre con buen record. Seriedad y cumplimiento con nuestros clientes es nuestro lema. «AGENCIA BEERS» Plaza de la Catedral No. 54.

SE SOLICITAN

103 CRIADAS - CRIADOS

SE SOLICITA UNA CRIADA DE mano española, de buena presencia. Ha de traer referencias. Sueldo: $15, ropa limpia y uniformes. Calle 27 número 61, esquina a N., Vedado.

SE SOLICITAN DOS MUCHACHAS blancas, una para cuartos y otra para lavar ropa fina, que les gusten los niños. Sueldo: $8.00. Calle B. número 559, esquina a 25, Vedado.

SE SOLICITA UNA SIRVIENTA QUE sea limpia y dispuesta. Sueldo: $10. Lucena 315, primer piso, derecha.

104 COCINERAS Y COCINEROS

SE SOLICITA UNA BUENA COCINEra que duerma en la colocación, con referencias, si no es competente en su trabajo que no se presente. Sueldo $12. 5a. entre 6 y 8 Rpto. La Sierra.

SE SOLICITA UNA COCINERA QUE ayude algo a la limpieza, es casa chica. Calle C. 457, entre 19 y 21, Vedado.

105 MANEJADORAS

SE SOLICITA UNA JOVEN DE COlor, dormir colocación, manejar una niña, con referencias. Informes: Luyano núm. 477.

SOLICITO MUCHACHA SALUDAble, para los quehaceres de dos niños que caminan. Referencias. $10.00 y uniformes. Calle 23 No. 908 entre Paseo y 2 Vedado.

SOLICITO SEÑORA BLANCA MEdiana edad para manejar un niño 2 1|2 años entendida en su ropita, cariñosa y que tenga conciencia de su trabajo. $13.00. F-6819.

108 PROFESORES

PROFESOR DE INSTRUCCION, SE solicita para la playa de Santa Fe. Informan Sr. Ferrer, Academia Pitman, Calzada del Cerro 1270. Habana.

110 LAVANDERAS-LAVANDEROS

SE SOLICITA UNA LAVANDERA de 7 a 12 de la mañana. Obispo número 522, bajos, corsetería .

114 AGENTES - VENDEDORES

SOLICITO VENDEDOR A SUELDO para fábrica de vinagre, que tenga aptitudes y referencias. Si no tiene experiencia, que no se presente. San Felipe 102.

117 SOLICITUDES VARIAS

DESEA ENCONTRAR TERRENO A partido para trabajarlo, agricultor competente,, que tenga agua. Prefería fuese en la provincia de La Habana. Informan en Obrapía 515. Francisco Ojeda.

SE OFRECEN

118 CRIADAS-CRIADOS

SE DESEA COLOCAR UNA MUCHAcha española para criada de mano o de cuartos. Es formal y trabajadora. Telf. I-6022.

SE OFRECE JOVEN ESPAÑOLA PAra criada de mano. Tiene referencias: A-7703.

SE DESEA COLOCAR UNA JOVEN española para criada de mano o comedor, corta familia. Buenas referencias. Informes: X-2235.

SE DESEA COLOCAR UNA JOVEN española en casa seria, es trabajadora y sabe cumplir con su obligación, sin pretensiones. No le importa ir a los repartos si el sueldo lo amerita. No molesten por poco sueldo. Llame: F-7348.

DESEA COLOCARSE UNA MUCHAcha española para criada de mano o de cuartos. Tiene referencias. Telf. X-2080.

UNA JOVEN PARDA DESEA COLOcarse par aservicio de señora sola, clínica u hotel, sabe trabapar de todo, entiende algo de costura. Tiene recomendaciones y buen aspecto. No le importa salir fuera. Telf. A5-1561.

EUROPEO, BUENA PRESENCIA, con inmejorables referencias, se ofrece como valet o sirviente, plancha ropa caballero, etc: M-7730.

CRIADO, SE COLOCA PARA TODO servicio de casa particular, práctico en el servicio fino, con referencias y sabe de jardinero: F-6008.

DESEAN COLOCARSE DOS ESPAñolas, una de mediana edad, y la otra es joven, para criada de mano o para cuartos. Tiene referencias, desean casa formal. Informan: Basarrate entre Neptuno y San Miguel, pasaje, departamento 30. Teléfono: U-6323. Pregunte por Carmen.

SE DESEA COLOCAR ESPAÑOLA mayor de edad, para criada o manejadora. Es cariñosa con los niños: M-3225.

SE OFRECE UNA BUENA CRIADA de color para cuartos o todo el servicio. También de manejadora. Es cumplidora de su deber y tiene buenas referencias de ambos servicios. Informan: F-3019.

CRIADO DE MANO SE OFRECE, ESpañol, práctico en todo servicio fino de mesa, con referencias de buenas casas, sabe planchar ropa de caballero y hacer cocktails. Teléfono: M-9596, tintorería.

SE OFRECE UNA CRIADA DE COlor fina y cumplidora para cuartos y comedor, sabe coser algo, sale a los repartos o a cualquier lugar, según trato. Tiene referencias. También acepto para manejadora. 23, 407 esquina J. F-2524.

DESEA COLOCARSE UNA MUCHAcha del campo, blanca, para cocinar y limpiar, o para limpieza por horas, tiene referencias, sueldo no menos de $12. Informes F-6190.

SE DESEA COLOCAR UNA MUCHAcha española para criada de cuartos y para coser. Es buena modista, con referencias. Telf. U-5851.

SE OFRECE UN CRIADO ESPAÑOL, joven, muy práctico en todo servicio fino, sabe hacer cocktails y no le importa ir al campo si se ofrece. Telf. A-6544, tintorería.

SE OFRECE BUENA CRIADA DE mano o manejadora. Tiene en ambas cosas buenas referencias. Es limpia, saludable y cumplidora. Va a donde la manden: F-3141.

SE OFRECE ESPAÑOLA PARA CIAda de cuartos, de mano o manejadora. Duerme en la colocación, va a todas partes. Sra. Rodríguez: I-3552

DESEA COLOCARSE UNA MUCHAcha española para criada de manos o de cuartos tiene referencias. Llamen FO-2628.

SE OFRECE UNA MAGNIFICA criada de color para cuarto o comedor también cocina o ayuda a la limpieza por horas No tiene mayores pretensiones, sole a donde quiera, duerme fuera o dentro. Infórmese F-2067.

SE DESEA COLOCAR UN CRIADO de color para criado de mano, también entiende algo de cocina y de jardín; tiene referencias; va a los repartos; menos de $15 o $12 no se molesten. Teléfono F-6166.

119 COCINERAS-COCINEROS

SE OFRECE COCINERA REPOSTEra española. Tiene buenas referencias. Informes: F-6785.

SE OFRECE UNA BUENA COCINEra de color, prefiere dormir fuera. No importa hacer dulces, va al reparto. Tiene buenas referencias de casas conocidas. Informan: F-3019.

SE DESEA COLOCAR UNA MUCHAcha para cocinarle a corta familia o para todo servicio de matrimonio. Telf. U-6643, al núm. 17.

SE OFRECEN

119 COCINERAS-COCINEROS

DESEA COLOCARSE UNA BUENA cocinera austriaca, lleva tiempo en Cuba. Habla castellano, cocina y sabe hacer dulces en henor. Tiene referencias y ayuda a la limpieza: M-3339.

SE OFRECE UNA ESPAÑOLA DE mediana edad para cocinar y limpia ra corta familia, duerme en la colocación. Tiene referencias. Telf. M-4809.

JOVEN INGLESA, PRESENTABLE, con buenas recomendaciones y constante en su trabajo, ofrécese de manejadora, solamente, o cocinera repostera, desempeñando cualquiera de las dos cosas, con experiencia: $20.00 en adelante. Informan: FO-1077.

RELIABLE EXPERIENCE ENGLISH speaking woman seeks position as cook, competent in Cuban and American deshes. Call Mathilde. Telephone: FO-1077.

SE DESEA COLOCAR UNA SEÑORA española para cocinar y una muchacha para limpiar por horas. Telf. F-6032.

SE DESEA COLOCAR JOVEN ESpañola, buena cocinera. Buen sueldo y dormir fuera. Telf. M-1180.

SE DESEA COLOCAR UNA COCINEra española, cocina a la criolla y americana. Duerme en la colocación, sólo para la cocina. Calle 11 número 1011, entre 10 y 12, Vedado.

SE OFRECE MUCHACHA DE COlor, sabe cocinar .Duerme en la colocación y tiene referencias. Informes: M-6961 y M-6962.

SEÑORA ESPAÑOLA DESEA COLOcarse para cocinar, sabe cocinar a la criolla y a la española. Entiende de repostería. elf. F-4613.

SE OFRECE COCINERA ESPAÑOLA cocina bien, sabe repostería, si es para familia hace limpieza. Duerme o no. Calle 13, entre 6 y 8 número 907, Vedado. Telf. F-6253.

SE OFRECE UNA BUENA COCINEra parda, para cocinar, es repostera o cocinar y ayudar o cocinar sólo. Duerme en la colocación o fuera según trato. Tiene referencias. 23, 407, esq. J. F-2524.

SE OFRECE UNA BUENA COCINEra de color, para cocinar y ayudar o cocinar solo. Duerme en la colocación, sale a los repartos, tiene referencias. Aguila 759 esq. Monte. M-1149

COCINERO JOVEN ESPAÑOL, DEs ecaolocarse en casa particular, conoce las tres cocinas, principalmente la francesa, variación en toda repostería y pastelería fina, con referencias de grandes casas. Informes: F-2789.

SE OFRECE MUY BUENA COCINEra, limpia, saludable, con excelentes referencias. Va a donde la llamen Si es corta familia puede limpiar: F-3141.

SE DESEA COLOCAR UNA SEÑORA cocinera de color. Tiene buenas referencias: M-4611.

COCINERO COMPETENTE NAtural de Egipto, de color, cocina a la francesa, inglesa, española y criolla, especialidad en repostería y habla los referidos idiomas, con recomendaciones. Telf. FO-1709.

SE DESEA COLOCAR UNA ESPAÑOla corta familia. Tiene referencias sabe cocinar y limpiar. No se coloca menos de $15.00 Informan U-7030.

SE OFRECE UNA MAGNIFICA COcinera de color para cocinar solo o cocinar y limpiar. También rtabaja de criada sale a donde quiera, duerme fuera o en el acomodo. Llamar a Castillo y preguntar. F-2067.

SE DESEA COLOOCAR UNA JOVEN de color para cocinar y limpiar a matrimonio, cocinar o cuarto y coser, prefiere dormir fuera, tiene referencias quiere buen sueldo M-3324 pregunte por María. Campanario 312-A.

120 MANEJADORAS

INGLESA EDUCADA, DESEA COLOcarse con buena familia o matrimono, para manejar un niño pequeño. No importa hacer pequeña limpieza y pide buen trato: FO-1900. Clara.

SE DESEA COLOCAR UNA SEÑORA blanca, de buena presencia para manejadora o asistir enfermos, así como también para atender operados. Tiene práctica y experiencia. Para mejores informes: Telf. FO-2776.

DESEA COLOCARSE UNA JOVEN blanca, 20 años, de manejadora o criada de mano, sabe trabajar. Tiene buenas referencias. Salud 370, entre Gervasio y Chávez. Telf. M-4077, bodega.

SE OFRECE MATRIMONIO: ELLA sabe inglés, para manejadora o cocina; El entiende de mecánica en general o hace cualquier otro trabajo. Se colocan junto so separados. Informan: M-6961 y M-6962.

125 CHOFERES

SE OFRECE CHOFER BLANCO, CON muy buenas referencias. Tiene 10 años de experiencia y sabe mecánica. No tiene aspiración de sueldo. Para mejores informes: llamar Telf. FO-2776.

CHOFER, CON MUCHOS AÑOS DE experiencia y buenas referencias, desea colocarse. Pretende buen sueldo. Para llamar: Telf. F-3816. Preguntar por José Luis.

CHOFER CUBANO, SE OFRECE para trabajar en casa particular. Tiene buenas referencias de casas conocidas y quien lo garantice. Informan: FO-2525, calle 6 y 4, La Sierra.

SE OFREC EUN JOVEN ESPAÑOL para chofer en ca saparticular, soltero y sin pretensiones. Telfs. F-4177 y F-3534.

CHAUFFEUR MECANICO ESPAÑOL 20 años de práctica, título de Buenos Aires, Madrid y de esta capital, con buenas referencias, se ofrece para casa particular de seriedad. Telf. M-1048.

DESEA COLOCARSE CHOFER PAra casa particular o comercio. Tengo referencias de la última casa donde trabajé 10 años. Telf. A-9593.

SE DESEA COLOCAR UN CHOFER español con referencias, catorce años de chofer Teléfono U-7030. Antonio.

126 JARDINEROS

UN JAPOES JARDIERO, SE DESEA colocar en casa particular o una finca. Informes: Telf. F-9814.

131 OFERTAS VARIAS

COMO ENCARGADA DE CASA DE inquilinato o apartamentos, grande o chica, se ofrece señora viuda con pocas pretensiones. Cumplimiento garantizado. Avisar a Francisca, F-6211, o comunicarse con R. M. Dolores 622 Bajos entre 12 y 13, Lawton.

PROFESIONALES

1 ABOGADOS Y NOTARIOS

DIVORCIOS ANTE NOTARIO POR recíproco disenso. Otros casos Juzgados. Declaratorias herederos ante Notario. Partición de bienes. Suplimos gastos. Bufete: Metropolitana 438. Teléfonos M-9335. F-3352.

3 DRES. EN MEDICINA

DR. HERNANDEZ

SIFILIS. —VENEREO

Especialmente: Heredo-lunes, trastornos nerviosos, mentales de la sífilis. Impotencia Astenia, debilidad sexual (ambos sexos). Consultas. 12 a 2, Morro 54, Telf. A-8006.

PROFESIONALES

1 ABOGADOS Y NOTARIOS.

BUFETE DEL DOCTOR NILO PIcazo Cossío. Divorcios, desahucios, administración de bienes, reclamaciones mercantiles. Anticipo de gastos. Edificio La Metropolitana, departamentos 205 y 206. Teléfono M-6031. Consultas diarias de 4 a 7 p.m.

DIVORCIOS

Buena oportunidad. Muy rápidos a plazos cómodos, en toda la República. Cubanos y extranjeros, desde $20.00 Matrimonios. Concordia 172 y Manrique. Dr. Angel Fernández.

2 PROCURADORES

ME HAGO CARGO DEMANDAS, DIvorcios rápidos, matrimonio notarial, cartas ciudadanía; pasaportes; declaratoria herederos; pensiones; etc. Véame anticipo gastos. Bufete: Alberto Cuervo, Metropolitana 342. O-Reilly y Aguacate M-2808.

3 DRES. EN MEDICINA

DR. J. GARCIA RIOS

De las Universidades de Barcelona y Habana. Ex-Cirujano Hospital Emergencias y Dependientes. Cirugía General. Sin operación: úlcera de estómago duodeno, apendicitis crónica y hemorroides Impotencia, esterilidad, aborto habitual. Consulta y reconocimiento $3.00. San Nicolás 614 de 2 a 4. Telf. M-1540.

DR. FRANCISCO J. DE VELASCO

Corazón, Pulmones, Estómago e Intestinos

DR. RUBEN DE VELASCO

Corazón; Pulmones; Enfermedades de los niños. Consulta de 1 a 3. días laborables. Horas especiales, previo aviso. Salud 208 moderno. Telf. M-606[illegible]

DR. ANTONIO PITA

Enfermedades Nerviosas y Endocrinas (Exclusivamente)

Desequilibrios vago-simpáticos y glandulares. Psicastenia. Neurastenia Impotencia y Frigidez sexual y nerviosismo de los órganos en todas sus manifestaciones. Contando con un bien montado Instituto de diagnóstico y Fisioterapia. Consulta previamente concedida: $10 00. Consulta de 1 a 3 p. m.: $5.00. No visita ni da consultas por correo. San Lázaro 67 teléfono A-9292 Habana.

GABINETE UROLOGICO ALEMAN VIAS URINARIAS

Consultas gratis de 7 a. m. a 8 p. m Tratamiento moderno de Vacunas Alemanas para curar la Gonorrea, en pocos días sin dolor. No importa que sean crónicas o mal curadas. Garantizamos por medios científicos la curación radical. Para consultas y curas reservadas llame al teléfono M-3606. Facilidades de pago. Impotencia, debilidad sexual, piel y sífilis Jesús del Monte 135 bajos, frente a la Quinta de Dependientes. Habana.

POLICLINICA INTERNACIONAL

Director Dr. David Cabarrocas, San Miguel 462, entre Lealtad y Escobar Consultas de 11 a 1 y de 5 a 7 p. m. Gratis a los pobres con radioscopias, análisis, diatermia, rayos ultra-violetas; luz alpina; inyecciones; medicinas; aplicación de aparatos de yeso; raspados; curas; operaciones. Tratamiento de tuberculosis con éxito desde la primera semana al desaparecer la fiebre. Turnos de $5.00 a hora fija. Telfs. U-2737: F-4045.

DR. MARINO RAMOS

Especialista del Hospital Mercedes

Medicina General. Enfermedades de la infancia. Niños retrasados. Consultas Reina 212, de 2 a 7 p. m. M-2107.

VIAS URINARIAS

EXCLUSIVAMENTE

Tratamiento rápido de las enfermedades de la uretra; próstata; vejiga; riñones etc. IMPOTENCIA en todas sus formas. GENERANDI, COEUNDI, ESPEMATORREA, ESTERILIDAD, POLUCIONES NOCTURNAS etc. Afecciones de SEÑORAS, RESECTOSCOPIA DE LA HIPERTROFIA PROSTATICA. (Método Thompson y McCarthy).

Consultas y reconocimientos gratis de 3 1|2 a 8 de la noche. Consulado 59 altos, entre Genios y Refugio.

DR. ROSAL

Sistema nervioso. Corazón. Medicina interna. Consulta diaria de 4 a 6. San Miguel 507, bajos, entre Gervasio y Escobar Telf. U-2342.

Dr. JOAQUIN PUJOL IZQUIERDO

De las facultades de Medicina de París y de la Habana. Enfermedades del Corazón. Electrocardiografía-ortodiagrafía Consultas: Lunes, miércoles y Viernes de 3 a 6. Calle 9 Nro. 301 esquina a I. Telf. F-7730. Vedado.

DR. A. LABRADOR

Especialidad enfermedades estómago intestinos. Flujos crónicos .Venéreos y Sífilis. Corazón, Riñones y Pulmones, inyecciones intravenosas. Se hace toda clase de análisis. Consulta gratis de 8 a 11. Pagas 1 a 3. **Angeles No. 7 entre Reina y Estrella A-0801**

DR. J. B. RUIZ

Ex-especialista del Centro Gallego de los hospitales de Filadelfia y New York. Especialista vías urinarias, venérea, sífilis y trastorno sexual. Uretrascopía y Cistoscopía. Consultas de 1 a 3. Trocadero 211 esquina a Crespo.

DR. ALFREDO COMAS

Especialista del Instituto del Cáncer. Enfermedades venéreas, sífilis, impotencia, afecciones de señoras, tumores del útera y pechos. Aplicaciones de Radium. Horas de 2 a 5. Teléfono M-7728. San Nicolás No. 260 entre Neptuno y Concordia. Habana.

GABINETE OBSTETRICO GINECOLOGICO. DR. EVARISTO PEREZ RIVERO

Habana 712 entre Luz y Sol. Consultas diarias de 1 a 5 p. m. Enfermeras especializadas en tratamientos de enfermedades de señoras. Partos, trastornos del período, insuficiencia ovárica. Menopausia. Telf. A-8930.

DRA. MARIA JULIA DE LARA

Médico cirujano. Clínica privada Partos, ginecologíi y Ciruga Plástica, Calzada 710, entre Paseo y A. Telf. F-5008.

DR. JOSE ALFONSO

E especialista del Centro Asturiano: ojos, garganta, nariz y oídos. Consultas mutualizables de 10 a 12 de 2 a 5: $3.00. Turno fijo: $5.00. Operaciones módicas Monte 386 antiguo, moderno 1120 esquina a San Joaquín. Telf. M-2330.

DR. OCTAVIO RIVERO

Asma, tuberculosis, enfermedades pulmonares y alérgicas. (Coriza, urticaria)

Ex asistente Servicio del profesor Saye (Barcelona), ex jefe clínico Dispensario Antituberculoso Municipal. Consultas: lunes, miércoles y viernes, 12 a 2 p. m.; martes, jueves y sábados 9 a 1 p. m. Campanario 209 M-6258.

DR. A. VENERO

Curación rápida enfermedades venéreas, impotencia sífilis, electricidad médica, diatermia, ozoterapia etc. Cuota semanal. Consultas: 10 a 12 y 4 a 6. San Migue. No 301 esq. a San Nicolás A-9380.

DR. MESA RAMOS

PIEL, SIFILIS, VENEREO

Impotencia esterilidad, etc. Consultas y tratamientos 8 a 9 a. m. 5 a 7 p .m. Perseverancia 154, bajos, entre Animas y Virtudes.

Dr. A. Barba Inclán

Huesos, articulaciones y músculos. Cirujano ortopédico de la Policía Nacional y ayudante del Prof. A. Inclán.

Diatermia, corrientes y masajes. Consultas diarias de 2 a 3 p. m. Precios módicos. Los viernes 5 turnos gratis para pobres. **San Lázaro No. 170 bajos. Habana.**

PROFESIONALES

3 DRES. EN MEDICINA

DR. PEDRO MONTALVO

Medicina General con preferencia Vías Digestivas y Nutrición. Consultas de 3 a 6. Calle 18 Nro. 6 bajos. Teléfono F-5040

5 DENTISTAS

DR. JOSE MARIA GATELL

DENTISTA

Calle Habana No. 414 bajos entre Obispo y Obrapía. Precios: 1 extracción pu peso. Limpieza un peso. Dentaduras 10 pesos. Facilidades de pago. Consultas de 8 a 8.

DR. ARMANDO CRUCET

Cirujano dental y oral de la facultad de Pennsylvania y del Gareston Hospital of Oral Sugery, ex profesor de la Moffi Porcelain Dental School de Filadelfia. Tratamiento médico quirúrgico de la piorrea alveolar, dentaduras de porcelana, cordales impactados, Rayos X, diaterma, electro congulación; Infrarrojo; Alta frecuencia; Rayos Violeta.

Consultas por hora fija 15 y L., Vedado Telf. F-5153

DR. N. SOTO

DENTISTA

Dentaduras 10 pesos. Puentes 5 pesos; Empastes 1 peso. Reparación de dentaduras y puentes en el día. Cura de encías. Consultas de 8 a. m. a 8 p. m. Domingos de 8 a. m. a 11 a. m. **Monte 426 entre Aguila y Angeles.**

6 COMADRONAS

COSUELO RUDA

Comadrona ex interna de la casa de Salud «La Balear». Muchos años de práctica. Consultas gratis. S. Lázaro 604 esq. Escobar, altos. Teléfono U-5834

QUIROPEDISTAS

QUIROPEDISTA

S. RIZO

Ofrece sus servicios en el gabinete instalado en San Miguel nmero 262, entre Galiano y San Nicolás. Telf. A-7098, Habana.

COMPRAS

9 CASAS

COMPRO AL CONTADO CUARTEría aunque esté en mal estado. Traiga títulos; solamente mil quinientos pesos. Doy mil pesos hipoteca en el acto. Procurador Pérez. Serrano No. 301.

COMPRO CASAS, EN LA HABANA, Santos Suárez, Luyanó, Víbora, Almendares, Lawton desde $1.000 en adelante; prontitud y reserva. Montivo. I-4104. Luis Estévez No. 558. Santos Suárez.

10 SOLARES

COMPRO SOLAR PEQUEÑO EN EL Vedado, informan Ruperto M-3874.

17 MUEBLES Y PRENDAS

M-7084 COMPRO MUEBLES, CUAdros ntiguos y modernos, máquinas coser; escribir; lámparas cristal, piano, libros, porcelanas, baúles, maletas, abanicos, ropa, vajillas alfombras plata, buró archivos, compro todo M-7084.

U-3143 COMPRO MUEBLES, OBjetos de arte, alfombra, máquinas coser, escribir, sillón de barbería, todo lo que quiera vender. Trabajo los domingos, camión en puerta, dinero en mano.

COMPRO MUEBLES: A-9100

Máquinas de coser, escribir, muebles de oficina, neveras, vajillas; casas completas. Pago más. Monte 1162 esq. Tejas.

U-1800: COMPRO MUEBLES

Modernos, antiguos, objetos arte, adornos, neveras, archivos, burós, pianos máquinas escribir, coser y objtos plata y oro; porcelanas, vajillas, cuadros Casas completas. Compro todo Tel. U-1800.

M-8181 COMPRO MUEBLES OFIcina, máquina escribir, sumar y calcular, mimeógrafos, cajas de hierro, archivos, contadoras y toda clase enseres para oficinas. O-Reilly 360 entre Compostela y Habana. Telf. M-8638.

A-9033: COMPRO MUEBLES TODAS clases. Objetos de Arte, de Oficina. Todo: Máquinas coser, mamparas, sillones Barbería. Cajas Contadoras, Camas hierro. Pianos. Pago bien. Teléfono A-9003.

COMPRO MUEBLES M-7679

Máquinas coser, escribir, oficinas, neveras, lámparas. juego cuarto, comedor, sala, piezas sueltas, cajas caudales, contadoras, vidrieras, cafés y fondas. Pago más que nadie. M-7679.

COMPRO ROPA: U-1510

Compro muebles, objetos de arte; vajilla porcelana o plata; ropas; máquinas coser y escribir; baúles; escritorio; radios. Pago mejor que nadie. Rapidez operación.

A-6628 COMPRO MUEBLES

De calidad, objetos de arte, joyas, vajillas, antigüedades, máquinas de coser y escribir: radios, alfombras, lámparas finas, equipajes de calidad y todo objeto de valor. **LA REGENCIA, Suárez 18 y 20. Telf. A-6628. Acera del Ten Cent.**

COMPRAMOS JOYAS

Antiguas y modernas, con brillantes, zafiros; rubíes y esmeraldas finas; oro; platino; plata y enchapes hasta en pedazos. Objetos de plata; bandejas; juegos de café; cubiertería y otros artículos. Rosarios de oro y plata; con cuentas de perlas; coral; amatistas etc. Pagamos bien. Vamos a domicilio.

CARBALLAL Y HERMANO

San Rafael 618, entre Gervasio y Belascoaín. Telf. U-5744

A-7795: COMPA MUEBLES

De todas clases. Pagamos más que nadie. También vendemos, cambiamos y alquilamos. No venda sin antes hacer una llamada. A-7795. Vamos en el acto. «La Honradez», Máximo Gómez 85 (357 moderno).

SILLONES INVALIDOS

COMPRO M-7179

También máquinas coser y escribir, archivos, burós y todo lo de oficina. Objetos de Arte. Salud No. 51 antes 9, esquina a Rayo. Teléfono M-7179.

Compramos: Brillantes, platino, plata y oro BAHAMONDE Y COMPAÑIA Amistad núm. 356 casi esquina a San José

U-5484 COMPRO MUEBLES, MAquinas coser y escribir, objetos de arte, plata, oro, joyas, libros, instrumentos médicos; sillones de inválidos camas de enfermos, pianos etc. Negocio rápido. U-5484.

COMPRAS

17 MUEBLES Y PRENDAS

A-6620 COMPRO MUEBLES

Juegos de cuarto; comedor; sala; piezas sueltas; neveras; refrigeradores; máquinas de coser y escribir; muebles de oficina; radios y equipajes. Liquido casa de huéspedes. «La Moderna»». Salud 9 Telf. A-6620.

18 UTILES DE OFICINA

COMPRO, VENDO

Cajas seguridad, archivos, trajeteros, escritorios, juegos despacho, máquinas oficina etc. Prestamos dinero. Negocio rápido. Compostela No. 360 entre Obrapía y Lamparilla A-7743

19 LIBROS E IMPRESOS

LIBRERIA «COLLIA», COMPRO LIbros en todas cantidades. Pago buenos precios. Reina 58. (Plaza Vapor,. o llame al M-2632. Voy a domicilio.

COMPRAMOS LIBROS EN TODAS cantidades Bibliotecas y restos de ediciones; llame al teléfono 7511, se los compramos en el acto pagando como nadie. Monserrate 483.

21 INSTRUMENTOS DE MUSICA

COMPRO UN PIANO O UNA PIAnola viejos rotos como se hallen pero modernos y sin comején. Precios muy baratos. Llame en seguida al Teléfono X-1205.

COMPRO PIANOS DE TODAS LAS marcas sanos y sin comején Llame a Manuel Domínguez Telf. M-3040. Dragones 53.

M-1661

Compro pianos de todas clases. Se pagan bien. M-1661.

Arrendamientos

A-1 FINCAS RUSTICAS-URBANAS

DESEA ARRENDAR FINCA PEQUEña con aguada y casa de poco lujo de 1 a 2 caballerías, en los alrededores de la Provincia Habana. Dirigirse a E. P. L. Clasificados DIARIO DE LA MARINA.

ARRIENDO FINQUITA PREPARADA para todo, con su casa de mampostería rueva. Entre Arroyo Arenas, Coronela y arandilla. FO-2503.

EN LA FINCA «LAS ACANAS» SE arrienda casa grande, luz, comodidades y lote con cañada y palmar. Ruta 76. Capdevila. Renta $45. Carlos Tercero No. 1003.

A-2 ARRENDAMIENTOS VARIOS

SE ALQUILA A LA SALIDA DE Arroyo Arenas en la Carretera Central la finca «Villa Esperanza», con toda clase de comodidades. Precio: $35.00. Informan F-6457

REPARACIONES

42 MUEBLES Y PRENDAS

BARNICE Y REPARE SU PIANO con toda garantía y seguridad; será el mueble más encantador en su hogar. Manuel Domínguez, Barnizador, Afinador y Mecánico de Pianos. Graduado en la Escuela Dangners de Nek York. Taller Dragones 53. Teléfono M-3040.

¡Repare a tiempo su nevera!

Rionda, Esmaltados por calefacción eléctrica. Infanta 1.059. Telf. U-3968.

GARCIA ESPINOSA. MUEBLERIA y Tapicería. Tener sus muebles flamantes es sinónimo de prosperidad. Píntelos, Tapícelos. Llámenos. Teléfono U-1424. San Rafael entre Aramburo y Soledad. No cobramos lujo.

REPARAMOS SUS MUEBLES POR poco dinero dejándolos como nuevos. Casa «Pardo». U-5761. Los modernizamos, barnizamos a muñeca y esmaltamos «Duco». Pinturas mimbres a vapor y neveras. Tapicería en general. Azogamos espejos. Trabajos garantizados. San Rafael No. 610 entre Gervaasio y Belascoaín.

VENTAS

48 CASAS

GANGA MODERNO EDIFICIO SITUAdo calle Gloria dos cuadras, Belascoaín mide 12x18, grupo seis casas, renta $170.00 mensuales. Precio: $20.000. Marrero, Aguiar 117 Telf. M-7774.

VENDO RESIDENCIA SIN ESTREnar, fabricación de primera, baño en colores, situación magnífica. Calle 14 entre D y E. Almendares, directamente dueño Gómez

SE VENDE UNA CASITA DE ALTOS y bajos barata, buen alquiler. Misión 264 informan en la misma. No corredores.

NO LO DEJE PARA MAÑANA. SE vende una magnífica casa de 1.456 mts.2 en la mejor esquina de sombra del Vedado. Informan: F-6348.

VEDADO 2 PLANTAS $11,500

Parte alta próxima a Paseo. 2 plantas independientes, los bajos con garage, renta $85.00. Otro a la entrada del Vedado. Chalet modernísimo 5|4, 2 baños, garage $13.000. Gerardo Mauriz M-7586 Metropolitana 538.

Calle 23 1 planta, 1 solar completo, 5 habitaciones, patio y garage $20.000 y reconocer censo próxima Paseo. Otra calle 23 dos plantas independientes moderna renta $100.00 $13.500. Otra nueva. 3 plantas renta $160.00, $20.000. Gerardo Mauriz M-7586 Metropolitana 538.

Vedado, Lindísima residencia situada lo mejor. Otra regia residencia un cuarto manzana; otra de fraile 1.500 metros. Otra casa apartamentos de lujo renta $400 $50.000. Otra 4 casas 12 apartamentos renta $185.00 $18.500. G. Mauriz M-7586 Metropolitana 538.

VEDADO: $6,000

Casa de 2 plantas, jardín, portal, sala, comedor, 2|4, baño cocina, altos: 4 habitaciones mide 13x22.66. Otra próxima Parque Menocal, sala, comedor, 4 habitaciones demás. Gerardo Mauriz M-7586 Metropolitana 538.

$2,300 Y $4,000 MORATORIADA

Moderna próxima a la Sierra, jardín portal, sala, hall, comedor, 3 amplias habitaciones, buen baño, garage, cuarto criados, patio, techos monolíticos, De contado $2.300 y reconocer $4.000 hipteca moratoriada. Gerardo Mauriz M-7586 Metropolitana 538.

$5,000 Y $3,500 MARATORIADA

Sierra 2 casas con portal, sala comedor, 3 habitaciones, baño y garage cada una, rentan $70.00. Modernas, techos monolíticos frente tranvías, guaguas, dar efectivo $5.500 y reconocer $3.500 hipoteca moratoriada.

MODERNA: $5,500

Ampliación de Almendares, próxima Iglesia Nueva, pegada al tranvía brisa. Jardín, portal, sala hall, comedor, baño completo 3 habitaciones y una criados. Garage, patio $5.500. Se puede dejar algo en hipoteca. Gerardo Mauriz M-7586, Metropolitana 538

VENTAS

48 CASAS

$1.550 CASA SALA, SALETA, DOS habitaciones, baño 5.25x1565 metros calle San José al fondo de Henry Clay, San Lázaro 682 U-1802 Llenín.

$1.450 CASA SALA, SALETA, DOS habitaciones 5x23 metros, baño, medios cerca San José Jesús del Monte, cerca Henry Clay .San Lázaro 682 U-1802 Llenin.

MIRAMAR

SE VENDEN

Casas acabadas de CONSTRUIR

VEALAS

22 y 3ra. Avenida

POR URGENTE NECESIDAD, QUEmamos $4.950, casa dos plantas independientes en la calle Lagunas. Informes O-Reilly 251, departamento 407 M-1072.

OPORTUNIDAD, CASA $1.800, CIElo raso, sala, comedor, dos cuartos, cocina, baño patio, situada Remedios y San José Jesús del Monte. Marrero, Aguiar 117. Telf M-7774. (Dueño)

MANRIQUE 2 PLANTAS

Cerca de Concordia mide 9x34 (306 metros))propia para edificio, está rentando actualmente $100.00 está redimida, se puede conseguir en menos de $13.000.00. José B. Fernández Obrapía 308 M-7430 y M-1506.

VEDADO: $3,000

Al lado de la calle 23 en el Paseo Crecherie, jardín, portal, sala, 3 habitaciones, comedor, cocina y servicio completo acera de la sombra. José B. Fernández Obrapía 308 M-7430 y M-1506.

SANTA IRENE: $5,600

Al lado de la Calzada de Jesús del Monte monolítica, sala, saleta, columnas escayola centro, 4 habitaciones, comedor, cocina, patio y traspatio y varias más José B. Fernández Obrapía 398 M-7430 y M-1506.

VEDADO $6.500

Vendo a una cuadra de 23. Jardín, portal, sala, 4 cuartos, comedor, pantry, y cocina. Baño intercalado, garage 2 cuartos criados y patios y servicios. Informan su dueño F-2829.

AMPLIACION ALMENDARES, DOS chalets juntos pegados Línea Playa, acera brisa, fabricación moderna extra, cada uno $5.500, con 4 habitaciones, garage, lujoso baño, demás comodidades. FO-1004 y I-6205.

¡GANGAS! NO LLEGAN A MAÑANA Propiedad (3 pisos) frente Capitolio, $5.500; o tomo $1.500; 9% (urge) Para quien necesite rentica. Casa frente por frente Jabón «La Llave» donde trabajan miles de obreros $1.100.

SANTOS SUAREZ. PINTADA OLEO punto excelente, $1.600. Regalo pobre, guste vivir barrio decente. Lacret. Cedo solar 9x20; vivienda mampostería, cocina, baño, etc. Solo $800 contado; poco resto Compañía. Para estas gangas no use teléfono, venga corriendo. S|c. Mayía Rodríguez, 307 Ruta 15 puerta. I-5343.

VENDO $1.350 CASA MAMPOSTEría en Santa Amalia; jardín, portal, sala, comedor, hall, 2 cuartos, baño, lavadero y patio. Dueño: Basarrate 209, altos y la llave Sereno Parque Santa Amalia.

VENDO CASA POR $1.700 PESOS Tiene sala, comedor ,tres cuartos, cocina y baño, mampostería, pisos mosaicos, azotea, pegado esquina Tejas. Informan J. Llanes Sitios 76 Telf. M-2632.

VENDO EN $6.800 CASA MODERNA media cuadra calle Fábrica y Parque, de dos plantas independientes, portal, sala, saleta, 4 cuartos, comedor baño. Lo mismo los altos, columnas escayola, Armando Guerra A-[illegible]

ESPLENDIDA CASA EN LA HABANA, 2 plantas independientes; techos monolíticos, cuyo terreno mide [illegible] metros, vendemos en $8.800, Aceptamos solar o casa de manos valor en parte de pago. M-1072.

SE VENDE $3.500, PRECIOSA CASA sala, saleta, 3 hermosos cuartos, comedor, baño intercalado, cocina, servicios criados patio y traspatio. Dolores Nro. 409 entre 8a y 9a, Lawton para verlas e informes Nro. 411

VENDO CASA MODERNA DE 3|4 Y otra de iguales comodidades en el barrio de Santos Suárez. Muy baratas. Ortiz: U-3979. Oquendo 312.

ALMENDARES: ACABADA FABRIcar, jardín, portal, sala, comedor, 3|4, amplio hall, garage, 1|4, servicio criados, baño colores: $6.000. Otra 3|4, garage, etc.: $4.000. San Lázaro 71. M-2846.

VIBORA: JARDIN, PORTAL, SALA 3|4, comedor, baño intercalado, servicio criados; techos monolíticos $3.750. Otra 3|4, traspatio, techos monolíticos: $3.200. Otra, portal, 3|4 traspatio: $2.500. San Lázaro 71. M-2846.

HABANA: CASA MODERNA INMEdiata Belascoaín; sala, comedor, 4|4 etc.: $4.300. Cienfuegos, dos plantas: $7.500. Corrales, dos plantas: $[illegible] reconocer $5.000 hipoteca moratoriada. Otra de 3|4: $3.000. San Lázaro 71. M-2846.

COLUMBIA: AMPLIA, PORTAL, SAla, saleta, 3|4: $2.000. Otra, Lawton: Sala, comedor, 2|4, traspatio: $1.350. Otra Jesús del Monte: Sala, comedor, 2|4, cielo raso: $1.800. San Lázaro 71. M-2846.

SE VENDE LA ESQUINA DE JUna Alonso y Pérez, fabricada para comercio; llave en frente. Dueño Estrella 257. Teléfono A-9082, Luyanó.

VENDO EN LO MEJOR DEL VEdado, Calle 21 No. 102 esquina a «M» (de fraile) casa chalet dos plantas y sótano, jardín en un terreno de 29 metros de frente por calle 21 y 45 metros de fondo por calle «M» se vende en condiciones. Llaves en la misma. Informa José Colmenares. Oficios No. 104 Departamento No. 311.

LA SIERRA

Gran casa, en ganga. Jardín, portal, sala, hall, 4 cuartos, baño intercalado, comedor, pantry, cocina, cuarto y baño criados, garage, patio $7.000. Informes: O-Reilly 251 departamento 407. M-1072.

ALMENDARES: $4,300

Casa nueva. Jardín, portal, sala, 3 cuartos, lujoso baño intercalado, comedor, pantry, cocina, patio. A media cuadra de ómnibus. Informes: O-Reilly 251, departamento 407. Telf. M-1072.

SE VENDE

Hermoso y amplio Palacete acabado de construir con cuatro habitaciones y demás piezas, todo lujosamente decorado. Magnífica oportunidad para persona de gusto refinado. Calle 8 entre 11 y 13, Reparto Nicanor del Campo, Almendares.

M.E.C.D. 2016

VENTAS

48 CASAS

SE VENDE PRECIOSA CASA A ESTRENAR, frente línea Playa, Calle 6 entre 5a. y 6a. Avenidas. Jardín, portal, sala, hall, comedor al fondo, 4 cuartos, preciosa terraza, gran traspatio. Dueño FO-2269.

VIBORA

Espléndida residencia: Jardín, portal, sala, hall central, 4 cuartos, 2 baños intercalados, comedor, pantry; cocina, 2 cuartos criados y baño; garage; traspatio con frutales: $6.800. Otra casa con jardín, portal, sala, 3 cuartos, comedor, cocina, patio en $3.500. M-1072.

AVENIDA DE COLUMBIA ENTRE San José y Santa Catalina, se vende una casa estilo colonial nueva de citarón y techo monolítico. Sala, despacho, comedor, 4 cuartos, servicios criados baño colores, garage amplio, jardín. Informes en la misma.

BOLETIN DEL DIA
PEDRO DE LA CUESTA
INVERSIONES
A-8697

HABANA
$15,000

3 plantas independientes. Techos monolíticos. Compuesta salaá comedor, 3 habitaciones, baño intercalado; cocina; patio con lavaderos; cuarto y servicio criados cada planta. Pedro de la Cuesta. A-8697 y FO-2419.

ANTON RECIO Y VIVES
$5,500

2 plantas independientes: bajos sala; comedor; 2 habitaciones; baño intercalado. cocina y patio. Altos: sala; comedor; 3 habitaciones; baño intercalado; cocina y servicio de criados y habitación alta. Pedro de la Cuesta. A-8697 y FO-2419.

D ENTRE 27 Y 29
$26,000

Vedado. Lujosa residencia de una planta, pisos de mármol; 2 años de construída 16x40 metros; jardín alrededor; portal; recibidor; sala, hall; 4 habitaciones; 4 baños intercalados; comedor al fondo con zócalo de caoba; pantry; cocina; comedor de criados; garage para dos máquinas, 3 cuartos de criados y de chofer con servicio; patio. Pedro de la Cuesta. A-8697 y FO-2419.

ALTURAS ALMENDARES
$13,000

Ave. Río a una cuadra Calzada Columbia, Chalet arte moderno a dos calles. Compuesto jardín frente y fondo; portal; recibidor; sala; comedor; pantry; cocina; garage; 3 cuartos de criados con servicios. Altos: recibidor, 4 habitaciones, 2 baños intercalados en colores; terraza; portal; carpintería caoba. Un año de construída. Pedro de la Cuesta. Tels. A-8697 y FO-2419.

LA SIERRA
$3,200

Modernísima residencia, 4 meses de construída. Citarón y monolítica; jardín; portal; sala; comedor; gran habitación; baño en colores; cocina; closets; traspatio. Preparada para dos plantas. Puede reconocer $1.000 en hipoteca. Cómprela con $2.200. Omnibus por la esquina. Pedro de la Cuesta. A-8697 y FO-2419.

REPARTO ALMENDARES
$2,800

Calle A y 16 Casa compuesta de: portal; sala; 2 habitaciones; baño intercalado; comedor al fondo; cocina; patio; garage4 Moderna. Acera de la sombra. Omnibus y tranvía. Pedro de la Cuesta, A-8697 y FO-2419.

REPARTO ALMENDARES
$5,800

Casa de esquina, moderna; compuesta de jardín; portal; sala; hall; 3 habitaciones; baño intercalado; comedor al fondo; cocina; patio; garage, cuarto alto con servicio; 2 años de fabricada. Pedro de la Cuesta, A-8697 y FO-2419

AMPLIACION ALMENDARES
$9,500

Calle 12 entre Tercera y Cuarta Avenidas (al lado del tennis). Modernísima residencia compuesta de: jardín; portal; salaá hall; 3 habitaciones; baño intercalado; comedor al fondo; pantry; cocina; terreza sevillana; gran jardín con frutales al fondo; traspatio; cuarto de criado con servicio; garage con cuarto alto para chauffer. Pedro de la Cuesta, Telfs. A-8697 y FO-2419.

AMPLIACION ALMENDARES
$8,500

Gran calle Doce entre 8a y 9a Avs. Acera de la sombra, chalet compuesto de jardín, portal; vestíbulo; sala; comedor; cocina: cuarto y servicio criados; servicio auxiliar; traspatio y garage al fondo. En los altos 4 habitaciones; baño completo; terrazas al frente y al fonod. Está desocupada. Facilidades. Véala. Pedro de la Cuesta. A-8697 y FO-2419.

SANTOS SUAREZ
$7,500

Residencia acabada de fabricar. En la calle San Indalecio y Correa, compuesta de: jardín: a un costado; portal; sala; hall; 4 habitaciones con closets; baño intercalado en colores; comedor al fondo decorado; cocina con despensa y calentador; patio con lavadero y servicios de criados. Carpintería de caoba y cedro. Pedro de la Cuesta. A-8697 y FO-2419.

LUYANO
$2,200

Ensenada entre Pérez y Rodríguez. A 2 cuadras esquina Toyo. Compuesta de sala; comedor. 2 habitaciones; baño, patio y cocina; de mampostería y azotea. Santa Ana 13 y 15. Casas compuestas de: sala; comedor; 2 habitaciones; patio; baño; cocina; gran traspatio a $2.700 cada una. Pedro de la Cuesta A-8697 y FO-2419

SOLARES
VEDADO

Esquina de 24x24, en la calle 6, a $19; el metro. Calle 19 entre 18 y 20. Mide 20x37 varas, a $7.00. A-8697 y FO-2419.

ALMENDARES

14 entre 3a y 5a. Dos solares de [illegible] varas a $3.50 vara. Esquina de Calle, mide 22x23 a $3.50 vara; 1a y 13. Calle Ave. 6a. 2 solares de 12x58 a $2.00 vara. Y muchos en todos los repartos. Pedro de la Cuesta A-8697 y FO-2419.

OBRAPIA NUM. 308 ALTOS
DEPARTAMENTO NUM. 1

SE VENDE CHALET MODERNISIMO: 2 plantas; calle 18 entre E y F, Almendares; muy barato; gran portal; acabándose de fabricar todo; 2 baños y cocina de lujo con cinco cuartos; cinco closets, portales, una terraza; sala on living room y bar, comedor, garage; servicio sanitario criados; traspatio. Puede verse a todas horas. Telfs. M-2863 y F-3131.

48 CASAS

PRECIOSO CHALET

Vendo en Figueroa entre Vista Alegre y Carmen con jardín, portal, sala, hall, comedor, 3 habitaciones lujo baño, pantry, cocina, cuarto y servicio de criados.

JOSE CAMPANERIA
TRATO DIRECTO

Compra venta de chalets; casas, solares, fincas rústicas. Facilito dinero en hipotecas. También en condominio. Administración de Bienes. Oficina Aguiar 206. M-7785.

ANIMAS CERCA PRADO EDIFICIO moderno 4 plantas; 8 casas y apartamentos; renta $600. Elevador. Precio $78.000. Tejadillo esquina 3 plantas; moderno; renta $72. Precio $9.500. Campanería, Aguiar 206 M-7785.

ESQUINAS: SAN MIGUEL CERCA Galiano, 2 plantas 480 metros Rentan $250. Precio: $39.000; Concordia cerca Galiano 3 plantas; moderna; renta $120. Precio $17.500. Campanería Aguiar 206. M-7785.

OPORTUNIDAD ESQUINA EDIFICIO 2 plantas, monolítico cerca Belascoaín, 15 casas independientes. Rentas $400. Precio $53.000. Concordia esquina 2 plantas; moderna; renta $95 Precio $11 000. Campanería ,Aguiar 206 M-7785.

NEPTUNO GRAN EDIFICIO 3 PLANTAS; 6 casas; monolítico; 400 metros. Renta $250. Precio $31.000. Neptuno 3 plantas; moderno; comercio y familias $30.000. Campanería, Aguiar 206 M-7795.

SAN LAZARO MODERNA 3 PLANTAS 240 metros. Rentan $170. Precio $20.000. San Nicolás 3 plantas; sala; saleta, 4|4, comedor. Renta $$150. Precio $23.00C. Campanería, Aguiar 206 M-7785.

APODACA EDIFICIO MODERNO 3 plantas; 6 casas; rentan $220. Precio $26.000. Antón Recio cerca Monte 3 plantas; monolítica; renta $100. Precio $15.000 Campanería Aguiar 206 M-7785.

GANGAS: ANIMAS CERCA PRADO. 3 plantas: 12 5metros; renta $100. Precio $11.00C Montoro cerca Carlos III. Sala, hall, 4|4. comedor: $5.500. Campanería, Aguiar 206 M-7785.

VIRTUDES ESQUINA 2 PLANTAS, antigua 20 por 20 metros $30.000. Concordia 2 plantas; rentan $55. Precio $8.500; Vigía 2 casas, 2 plantas; monolítica rentan $80. Precio $9.000. Campanería. Aguiar 206 M-7785.

LUZ CERCA EGIDO 2 PLANTAS moderna; rentan $60. Precio $8.500. Concepción de la Valla cerca Campanario 2 plantas, monoltica; renta $50. Precio $6.500. Campanería, Aguiar 206 M-7785.

REINA 2 PLANTAS 270 METROS. comercio, renta $150 Precio $23.000. Aguiar 2 plantas 16 por 6 metros. Renta $150. Precio $23.000. Campanería, Aguiar 206 M-7785.

SAN RAFAEL CERCA CAMPANARIO 2 plantas 214 metros; Sala, comedor; 4|4. Precio $14.000. Cienfuegos cerca Monte 2 plantas $7.500. Campanería Aguiar 206 M-7785.

CASAS BARATAS: CAMPANARIO: Sala, comedor: 3|4. Precio $4.300. Lealtad cerca Neptuno, antigua 150 metros $7.500. Sitios antigua, 225 metros $4.000. Hospital una planta 7 por 16 metros $3.800, Campanería, Aguiar 206 M-7785.

PARA FABRICAR: MANRIQUE 9x33 metros $12.500. Manrique cerca Lagunas 6 por 25 metros $8.000. Gervasio 10 por 16 metros $7.500. Industria con 15 metros frente $10.000. Campanería, Aguiar 206 M-7785.

VEDADO: PASEO UNA PLANTA; SALA; comedor; 5|4; garage $15.000. Calle A. Chalet; sala; comedor; 2|4; altos, 44. Precio $6.500 Campanería Aguiar 206 M-7785

SANTOS SUAREZ: LUIS ESTEVEZ, una planta; sala; comedor; baño; 4|4. Patio $5.500. Esquina Santa Irene 2 plantas moderna. Renta $60. Precio $7.000. Libertad; sala, saleta; 3|4, comedor, garage $5.500. Campanería. Aguiar 206 M-7785.

VENDO CASA ACABADA DE CONSTRUIR en Buenavista, Avenida 8a entre E y Oficiales, frente ciudad Militar 4 cuartos, sala, saleta y garage. Informes en la bodega de la esquina y Telf. F-3647

SE VENDE LA CASA CALZADA ESQUINA a 1, Vedado, esquina fraile, propia para clínica colegio o fabricar apartamentos: 2:500 m2. Facilidades de pago. Trato directo. Manzana Góme Nro. 264.

SE VENDE PRECIOSA CASA DE San Lázaro No. 76, entre Vista Alegre y Carmen, a una cuadra de la Calzada de la Víbora, de construcción de primera de gran lujo. Compuesta de portal; sala; saleta corrida; cuatro cuartos, saleta de comedor al fondo; cocinaá servicio de criados; baño intercalado de gran lujo: $6.500. Informa su propietario: Agustín Alvarez Jr. Aguiar 305. Telf. A-7830. Pueden ver la casa de 8 a 11 a. m. y de 1 a 5 y media p. m.

SE VENDEN DOS CHALETS DE una planta acabados fabricar; construcción primera; paredes citarón; placa monolítica; marcos caoba carpintería cedro. Jardín; portal; sala; comedor: 3 cuartos; baño intercalado; pantry; cocina; cuarto criado y servicios; garage; patio y traspatio. Una con biblioteca en alto. También se venden solares con facilidades de pagos si se fabrican. Trato directo con compradores. No se pagan corretajes ni sobre precios Avenida Central, Reparto Kohly. Manzana Gómez 264.

VENDO UNA CASA EN LUYANO una cuadra de Calzada con importante establecimiento esquina, Precio único $6.500 sin intervención corredor. Informe Corrales No. 726 altos. Su dueño Rodríguez de 3 a 5.

OBISPO ESQ. A VILLEGAS 14.000. 3 plantas antigua 9x8. Alberto de Ayala FO-3703 M-7744. En Miramar de 15.000 y 20.000 Aguiar 202 esq. Tejadillo (altos)

SE VENDE: MARQUES GONZALEZ No. 863 entre Figuras y Benjumeda, preciosa casa construcción de primera de gran lujo: Sala, saleta corrida; cuatro cuartos; baño intercalado; servicio de criados; cocina para gas y carbón; calentador etc. $6.600.00; 130 metros cuadrados de superficie. Informa su propietario Agustín Alvarez Jr., Aguiar No. 305. Telf A-7830 Puede ver la casa de 7 a 11 a. m. y de 1 y media a 5 p. m.

SE VENDE EN EL CERRO CALLE Salvador pegada a Palatino casa de dos plantas independientes con sala; saleta; 3 cuartos; baño intercalado moderno y comedor al fondo cada planta en $6.500. Informe Aguacate 160. Telf. M-7180. González.

LUYANO: VENDO $3,500 CASA CUETO 612 entre Herrera y Santa Felicia; portal: sala; recibidor; tres cuartos; comedor; servicio; cocina. Trato directo con dueña. Informan: F-3601 y F-4354. No corredores.

COMPRA Y VENTA DE CASAS
HABANA Y REPARTOS

Casas de todos precios. Véame o llámeme, sin compromiso de ninguna clase para usted. Vendo y compro casas y solares. Dinero en hipoteca en La Habana y reporatos. Mucha reserva, prontitud y honradez en las operaciones. Informes directos con los interesados. Victoriano Alvarez 14 esquina a D. Almendares: FO-3786.

49 SOLARES

VENDO URGENTE SOLAR 7x25. Cercado. servicios sanitarios, rentando $12, en $1.300 próximo «Jabón Llave» y Mercado Unico. Infanta y Santa Rosa (bodega) Pancho.

VENDO UN SOLAR EN SANTOS Suárez, bien situado y muy barato o lo cambio por casa de $2.000; pago diferencia en efectivo. Teléf. F-6093.

49 SOLARES

MIRAMAR $3.000

Vendo solar 20x30 esquina de Catorce y Tercera, cuadra y media del Reloj, rodeada de grandes residencias. Informa su dueño. Telf. F-2829.

LUYANO, SOLAR, SITUADO CALLE Santa Felicia entre Cueto y Guasabacoa, asfaltada, mide 8x42. Precio $2.50 vara. Dueño directamente: Marrero. Aguiar 117 Teléfono M-7774.

ALTURAS DE ALMENDARES:

Vendo 600 varas 14.50 de frente Informes Teléfono F-6489. FO-2130 Trato directo.

¡AL MEJOR POSTOR!

Regalo dos parcelas de 8.75x17 m. c|u, o juntas, es ganga de Reyes (Loma Chaple) Víbora casa comodísima pegada tranvía, 3|4, traspatio $2.400; también chalet Santos Suárez 4|4, garage, monoltico $7.000.00. Telf. A-6558 Tejadillo 63 bajos

SOLAR EN SAN MIGUEL No. 955: Vendo un solar de 6.40 de frente por 35 de fondo, 208 metros situado a la brisa entre San Francisco y Espada a una cuadra de Infanta. Se vende a precio de situación directo con propietario Sr. Colmenares. Oficios 104.

SOLARES Y PARCELAS SE VENDEN en Santa Amalia, con alcantarillado desde $250 en los mejores lugares. Estrada Mora. Oficina S. Juan de Dios, 161. A-6962.

SE VENDE UN SOLAR EN LA VIBORA mil ochocientos pesos. También uno en el Country Club lindando con el río y los terrenos del Golf. se da muy barato. Informan Paseo 606 altos de 8 a 3 y de 7 a 10.

CARLOS III: VENDO MAGNIFICO terreno en Carlos II No. 710 entre Soledad y Castillejos con fondo a calle Pocito; 40 metros de frente por 40 de fondo, se vende en proporción y con facilidad de pagos; trato directo con propietario Sr. José Colmenares. Oficios No. 104. Depart. 311.

SOLARES REPARTO PLAYA MARIANAO. Vendemos solares en las principales avenidas y calles del reparto. Precio desde $2.00 metro. Trato directo con propietario Sr. Colmenares. Oficios No. 104. Departamento número 311.

SOLARES REPARTO «MIRAMAR». Vendo uno o más solares en acera de brisa calle 2 entre primera y tercera avenidas. 20 metros de frente por 45 de fondo cada uno a $2.50 la vara y reconocer censo. Se dan facilidades. José Colmenares. Oficios 104.

SOLARES EN EL VEDADO. VENDO en la calle «M» entre 19 y 21, acera de la bris aun magnífico solar de 22.66 metros de frente por 50 de fondo cerca Hotel Nacional, se vende a precio de situación y con facilidaes ee pago; trato directo con su propietario Sr. José Colmenares. Oficios No. 104. Departamento No. 311.

VENDO EN LA CALLE 21 ENTRE «L» y «M» un solar de 21 metros de frente por 45 de fondo; excelente situación, acera de sombra; se vende en proporciones y con facilidad en el pago. Propietario Sr. José Colmenares, Oficios 104, Departamento 311.

GANGA: EN LA CALLE D'ESTRAMPES entre O'Farrill y Ave. Acosta, se vende un solar en mitad de su precio. Mide 13x52. Informa: Padrón. Infanta y Ayestarán. Teléf. U-6784.

VENDO SOLARES REPARTO KOHLY gran altura sobre Río Almendares, otro esquina calles 23 y 25; otro esquina Calzada y Paseo Vedado. FO-1513. FO-2503. Facilidades pago.

SE VENDE UN SOLAR DE MIL METROS en lomas alto del Vedado: 29 entre C y D, a propósito para una casa de apartamentos; se da a $11.50 el metro, sin intervención de corredores. Informan Teléfono M-2218.

SE VENDE SOLAR CALZADA ESQUINA Paseo, Vedado: 35.34 por 33.89 ms. Trato directo. Manzana Gómez Nro. 264.

SE VENDEN SOLARES REPARTO Kohly, Alturas, primer Reparto Salida Puente Almendares, el de más porvenir por ser el más próximo al Vedado por lo saludable. por su gran altura y fresco. por su panorama no igualado en ningún Reparto, por su hermosa vista al Río Almendares. Solares chicos en el Vedado, calle 32 entre 25 y 27 y las esquinas de 30 y 27 y 28, próximo a 23. Se dan facilidades pagos si es para fabricar. Trato directo con compradores. No se pagan corretajes ni sobreprecios. Manzana Gómez No. 264.

50 FINCAS RUSTICAS

VENDO FINCAS, ESCOJA LE SUYA 3 caballerías, 3 de s caballería; 2 de 1|2 caballería en los Repartos de Arroyo Arenas; 1 de 3|4 Caimito, 1 de 1|2 Caimito; 1 de 3|4 Hoyo Colorado; 1 de 1 caballería en San Antonio; 1 de 1|2 Govea; 1 de 2 caballerías San Pedro; 1 de 2 caballerías en Rincón; 2 caballerías Wajay; 1 de 3|4 de Recreo; 1 de 5.000 metros en los Repartos; 1 de 1|2 Managua, 1 de 88 caballerías para ganado, 1 de 47 caballerías para cochinos. Rafael Prado. Telf. FO-7801.

SE VENDE BARATA FINQUITA DE recreo, magnífica casa concreto, acueducto propio, todas clases comodidades, en barrio de la Habana. Informa su dueño: M-2494.

BUENA OPORTUNIDAD

Se ofrecen a precio razonable cuatro y 3|4 caballerías de tierra, terreno colorado primera, lugar espléndido en Guayabal, carretera interior y fácil comunicación Carretera Central, tres pozos, tanque para seis mil galones agua, tres casas rústicas, cinco yuntas de bueyes, aperos, seis vacas, crías de aves y puercos etc. Se dejan en reserva seis mil pesos. Informes directos. FO-7686.

EN LA MEJOR ZONA DE TABACO de Vuelta Abajo se vende una finca compuesta de 2½ caballerías con tierra de cascajo para dos millones de mata, dos pozos y aguada y dotación de cuatro mil cujes. Le pasan la carretera y el ferrocarril. Informes: San Miguel No. 364, esq. a Campanario. Bernardo.

51 ESTABLECIMIENTOS

CARNICERIA: SE VENDE MUY BARATA por no poder atenderla. Informan Buenos Aires 104 Interior. Alfredo.

SE VENDE O SE ADMITE UN SOCIO para atender un puesto de refrescos y frutas, Monte 1.057 entre Fernandino y Romay.

VENDO CHALET EN LA LISA. JARDÍN, 3 portales, sala, saleta, 3 cuartos, cocina, baño, garage; muy bonita; tiene frutales; moderna; 600 varas; 2.600 pesos. Rafael Prado Telf. FO-7801.

VENDO GARAGE CON VENTA

De accesorios y estorage, punto céntrico. Se dan facilidades de pago. Informes Amistad No. 452 café de 10 a 12 m. Angel Alvarez.

VENDO CHALET CON 8.000 METROS antes de Arroyo Arenas garage, portal, sala, saleta, comedor, 3 cuartos, baño intercalado, techos monolíticos; ganga $3.500. R. Prado FO-7801

FABRICA DE TABACOS

Se vende. Necesario hacer operación esta semana. Marca muy acreditada. Agencias en el interior. Estoy dispuesto dejar parte de capital Informes: A. R. Rodríguez, Amargura 264.

CAFE FONDA Y BILLAR PROPIO

En $1.800 único establecimiento en las cuatro esquinas libre deudas, cerca Parque Central. La refrigeración vale el dinero. Informes: Amistad y Dragones. Café. Angel Alvarez

VENDO UN CAFE LECHERIA A una cuadra de Prado, por no poderlo atender, buen contrato; alquiler $8 Informa: Roberto, Escobar No. 525, bajos, esquina Salud. No corredores.

EN EL HOTEL REGINA, INDUSTRIA No. 410. frente al Capitolio, se vende magnífico local destinado a vender tabacos, cigarros y quincalla en $150.00 al contado.

51 ESTABLECIMIENTOS

VENDO LA FONDA POR TENER que ir a España, no pierda esta oportunidad Calle muy comercial. Está todo al corriente, calle Salud No. 11 entre Rayo y Galiano.

VENDO EN $150 LOS ENSERES DE Café lechería, puede abrirse en la misma una bodeguita criolla en $250; una fonda en $140. Teniente Rey y Villegas, Vidriera café, Alfredo.

SE VENDE UNA SASTRERIA Y CAMISERÍA, punto céntrico de la Habana con treinta años de establecida; muy acreditada; para más informes Teléfono A5-4381, de 9 a 12 a. m.

COMPRO Y VENDO ESTABLECIMIENTO y propiedades, bodega con poco dinero surtida. resto como quiera; lechería 400 resto facilidades; bodebas, oportunidad. Véame Piñera y Santa Catalina, Cerro. Noceda. Telf. M-4864.

URGE LA VENTA DE «LOS MUCHACHOS» Quincalla y cigarros en cantidad Neptuno 607 entre Escobar y Gervasio. Negocio con absoluta garantía en los clientes. No menos de 800 pesos.

52 BOVEDAS Y PANTEONES

VENDO BOVEDA Y PANTEON A la entrada de la puerta por la mitad de su precio. F-6009 Francisco López.

VENDO MAGNIFICA BOVEDA, OSARIO, crucifijo, jardinera mármol Carrara, sin estrenar; zona monumento primera categoría; lado Bomberos. Informa dueño Mendoza No. 11 Santos Suárez y Santa Emilia.

53 AUTOMOVILES-ACCESORIOS

FORD DE 1935, CON CUATRO PUERTAS, de lujo, con baúl y radio, con gomas nuevas; ha recorrido 19.000 kilómetros solamente; prácticamente nuevo; se admite carro en cambio. Carvajal S. A. Agencia Ford de Marianao.

DILIGENCIA FORD DE 1934, DE 4 cilindros, muy económica. Carrocería de fábrica, en muy buenas condiciones de mecánica y gomas. Se da con facilidades de pago y poca entrada. Carvajal, S. A. Telfs FO-9220 y FO-9240.

FORD DE 1931, DE CUATRO PUERTAS, vestitdura y pintura como nuevas, con poca entrada y resto a un año. Agencia Ford de Marianao.

FORD 1936 DE LUXE CUATRO PUERTAS. Equipado de nuevo. Auto Parts Monte 966 Se vende a la primera oferta razonable.

POR EMBARCAR FAMILIA VENDE sus automóviles Buick 1936 $475.00 y Buick 1935 $375.00. No comple sin verlos, es ganga. Línea 761 esquina a Dos Vedado.

PACKARD
PARTICULAR

Lo mejor que circula hoy en la Habana, en perfectas condiciones de mecánica, gomas nuevas y pintura de fábrica. Puede verse en la carpeta del Hotel Roosevelt, San Miguel y Amistad o en G. No. 255. Vedado. Aproveche esta ganga.

WILLYS 34; 4 PUERTAS; 45 KILOMETROS por galón. Ford 31; 4 puertas. Radio para automóvil, $25. Vea estas gangas. 23 entre 12 y 14. Garage. Preguntar per Cecilio.

VENDO FORD 2 PUERTAS DEL 29 al 30, sirve para paseo o camioncito de reparto. Se da barato por no necesitarlo, puede verse en Amistad número 408.

VENDO UN CAMION FORD EN BUENAS condiciones es da barato Beatriz esq. a 2a. Víbora I-6552.

VENDO CHEVROLET 1933 CERRADO 4 puertas laterales en magníficas condiciones tomo su auto parte pago. Angeles 108 entre Maloja y Sitios.

SE VENDE UNA MAQUINA CHEVROLET tipo de Luxe, Sedan Sport cinco pasajeros, del 38. Un tractor Fordson y dos incubadoras de ochocientos huevos. Teléfono U-2815.

POR AUSENTARSE PARTICULAR vende Cadillac cerrado, cinco pasajeros perfectas condiciones. Ganga. Para verlo e informes: 17 No. 553 entre C y D, Vedado. Teléfono F-3479.

GANGA. FORD DEL 37 DOS PUERTAS, motor y carrocería como nuevo. Verlo en 17 esquina a A. Vedado. Telf. F-6055.

SEDAN LINCOLN 1934-1935
GANGA

De siete pasajeros; en perfecto estado, vestidura de piel de búfalo legítimo, pintura flamante, gomas nuevas, precio de ganga en $500. No se trata con intermediarios. Informa; Sr. Castro, Telf. A-1161.

EL MEJOR AUTOMOVIL USADO:

Packard 6 y 8 cilindros. Ninguno más económico, cómodo y seguro. Ninguno conserva más tiempo su estilo moderno y su valor.

VISITANDONOS SE CONVENCERA

que tenemos la mejor selección de carros usados, precios sin competencia, garantizados por escrito, amplias facilidades. admitimos carros usados como efectivo. Agencia Packard.

BUICK ROADMASTER CONVERTIBLE o cuña Cadillac convertible, ambos 1936, perfectas condiciones, recibo máquina pequeña resto letras descontables. Calle 15 No. 504, altos, de 1 a 3 tarde.

OMNIBUS CHEVROLET

Se venden rutas 21 y 22 trabajando. Urge venta. Informes: Cienfuegos y Apadoca, bodega, de 12 a 2 y de 7 a 9. Telf. M-4454. También vendo Studebaker particular.

54 MAQUINARIAS

SE VENDEN MOTORES DE GASOLINA y petróleo, marinos y estacionarios, de uso y nuevos. También motores de petróleo para camiones y ómnibus Ford y Chevrolet, Compañía Diesel Electric Cubana, Empedrado 205 Habana.

MAQUINARIA INDUSTRIAL AMERICANA nueva y reconstruida, de toda clase y para todos los usos. Concordia 421 Telf. M-3811

SE VENDE TANQUE VERTICAL, plancha de acero fondo cónico, mil galones capacidad, con serpentín para vapor y revolvedora. FO-1538

SE VENDEN TORNOS, FRESADORES, taladros, planta de soldadura autógena y eléctrica, bomba de 3 pistones, planta de hielo, 2 taladros. Llame Teléfono X-1694.

SE VENDE UN EQUIPO COMPLETO de maquinaria de cigarros, baratísimo; un machete pequeño de picar tabaco. marca Dubru, o nuevo. Ramón Rodríguez. Monte. 466. Teléf. A-6841.

56 MUEBLES Y PRENDAS

SE VENDE UN JUEGO DE CUARTO moderno 3 cuerpos de caoba, poco uso. Preguntar por Alberto en Sitio número 314.

JUEGO CUARTO MODERNO $18.00. Lunes y bastidor nuevos; el de tres cuerpos. menos de $22.00; radio mueble, $10, por pronto embarque. Sitios número 74, entre San Nicolás y Rayo.

56 MUEBLES Y PRENDAS

FAMILIA PARTICULAR VENDE LUJOSO juego cuarto, último modelo, tres cuerpos elegante coqueta tiradores carey butacón $125 regio comedor renacimiento $60 sala finísimo, $35. Concordia 467 Belascoaín y Gervasio.

POR TENER QUE EMBARCAR SE vende un juego de cuarto de caoba, moderno y de ocho piezas; se da en 90 pesos con dos lamparitas de cuarto. Se puede ver en Muralla número 419 segundo piso.

VENDO LINDA COMODA PALISANDRO, arcón siglo XVIII, gran conjunto reloj y candelabro; algunas porcelanas antiguas, lámpara 18 luces; cuadros buenas firmas; linda mesa china; tapiz; gobelinos y objetos de Arte. 8, No. 58, entre 3 y 5, Vedado.

SE VENDE UN REFRIGERADOOR, completamente nuevo, lo doy en $100 el primero que lo vea se lo lleva. Virtudes No. 614 bajos.

EMBARCO. VENDO MIS LUJOSOS muebles sala, comedor, cuarto matrimonio, otro dos camas, recibidor, refrigerador, lámparas. Todo nuevo. 12 y E. Reparto Almendares De 8 a 10 2 a 6.

CUARTO MODERNO $25.00; OTRO 3 cuerpos con chifforrober $55.00; otro 3 cuerpos imitación chapa, finísimoá escaparate lunas: $.900; camas $4.00; aparador mesa. Maloja 161, San Nicolás y Manrique.

PARTICULAR VENDE LUJOSO cuarto 3|c. último estilo butacón, tiradores galalí; regio comedor Renacimiento. Juego sala finísimo. Todo flamante. Precio situación. Pocito 124 Marqués González Santiago.

FAMILIA VENDE REGIO COMEDOR estilo Bargueño; lujoso cuarto 3|c. moderno butacón, tiradores finísimos $135. Sala $35. Lámpara madera $18. Livingroom, nevera pomo, Salud 262. Escobar Lealtad.

FLAMANTE JUEGO BIBLIOTECA compuesto de 5 piezas, tipo Renacimiento Español, se da barato por estorbar. Véalo en San Rafael No. 803 esquina a Oquendo. La Predilecta.

URGE VENDER REGIO JUEGO cuarto última novedad caoba escaparate y chifforrober 3 cuerpos con 8 piezas; no reparo precio. Cerada del Paseo 13, bajos entre Zanja y Salud.

SE VENDE UN JUEGO DE CUARTO moderno compuesto de cama, chifforrober, escaparte, dos mesas de noche, coqueta, butacón y banqueta, completamente nuevo. Precio único: $100. Puede verse en Cienfuegos No. 74, segundo piso. Informes la misma.

PARTICULARES URGEME VENDER moderno juego cuarto 3|c. $35. véalo vale doble. Otro $60: sala, $30; comedor recaniciento, baratísimo. Remington portátil $20. Escobar 63, San Lázaro y Lagunas.

¡¡OPORTUNIDAD!! JUEGOS DE cuarto, de 8 piezas con elegante butacón, $100.00. ¡Dando y dando! Necesitamos dinero. También chase-longs de imitación piel y juegos tapizados a precios increíbles. Muebleria «García Espinosa», San Rafael entre Aramburo y Soledad.

«SOFA-CAMA»

Living Rooms, «Arte Moderno» y «Estilo Inglés»

¡No pague lujo! Del fabricante a sus manos: Mueblería y tapicería «García Espinosa», San Rafael entre Aramburo y Soledad. Nota: Armazones de caoba (no comején).

MUEBLES EN GANGA

Juegos cuarto: $25.00; idem, tres cuerpos: $40.00; sala: $10.00; comedor, desde $25.00; escaparates: $9.00; con lunas: $15.00; mesas correderas, $4.00; aparadores: $6.00; 6 sillas y 2 sillones: 10.00; neveras: $10.00; máquinas de coser y escribir. Se cambian y se compran toda clase de muebles, pagando más que nadie.
«LA PRINCESA».
San Rafael 575 y 577, entre Escobar y Gervasio, Telf. U-5926.

TRAJES DE CABALLERO

Surtido completo, se liquidan en lotes y detallamos por lo que pueda el comprador, se liquidan en este mes; no pierda oportunidad; damos facilidades: pase por
«LA COMPETIDORA»
Gloria 68, al 520, esquina Indio, Teléfono A-6827. G. Arango y Cía. S. en C.

SE VENDE 1 JUEGO DE SALA; 1 juego de cuarto y varios de comedor. Informan Calzada de Columbia y Miramar. Sr. Tomé.

Variado surtido en joyas antiguas y modernas objetos de arte y toda clase da artículos para regalos. Háganos una visita y se convencerá.
«LOS TRES HERMANOS»
Consulado 160 y 162. Telf. M-3534

SALUD 51, ANTES 9
MUEBLES EN LIQUIDACION

Juegos comedor Renacimiento $60 Cuarto $25. Sala $25. Recibidor $18. Chifforrober, escaparate y un variado surtido en piezas sueltas. Juegos de Despacho estilo Rto. Living-room, surtido completo en muebles de oficina. Sillones de inválidos. Lámaparas, faroles Rto Máquinas de escribir y coser. Neveras, Frigidaire, Baúles, Maletas; vidrieras: objetos de arte, propios para regalos. Compramos y cambiamos. Salud esq. a Rayo M-7179.

56 MUEBLES Y PRENDAS

AVISO: SEÑORES MUEBLISTAS del interior. Liquidamos varios lotes de sillas de Viena, sillas caoba, mecedoras, mesas noche, camas hierro y madera, mesas de centro, chifforrober y juegos salas esmaltados, todo de uso. La Casa Ros y Novoa. J. Naveiras, S. en C. Galiano 418.

Refrigeradores eléctricos

de uso (garantizados) en magníficas condiciones. Tenemos algunos de gran tamaño propios para laboratorios, hoteles o fondas. Galiano 212, entre Concordia y Virtudes.

VENDO 1|4 JUEGO 3 CUERPOS, DE caoba Luis 16. con filete de bronce y otros muebles más de uso. Campanario 411 entre San José y San Rafael

VIDRIERAS, CONTADORAS

Vidrieras de todas formas y tamaños; mesa Vitrolite; sillas; banquetas, exprimidores frutas; pasteleras; cajas caudalesá neveras; molino café; picadores carnes; rebanadoras jamón; contadoras National. Compro cambio y vendo

MAQUINAS DE ESCRIBIR, BUROS

Archivos; tarjeteros; sillas giratorias; libreros; mesas para máquinas Véame antes de cambiar, comprar o vender sus muebles de oficina, divisiones; mostradores. Casa Cano. Habana 556 y medio entre Teniente Rey y Amargura A-8607.

MUEBLES BUENOS Y BARATOS

Juegos para cuarto; comedor; sala; recibidor etc. Todos modelos modernísimos para satisfacer el gusto más exquisito y muebles garantizados. No page lujo

A PLAZOS $1.50 SEMANAL

Cambie sus muebles usados por nuevos; avise para verlos al U-1360. No cierre trato hasta ver esta casa. Recuérdela
EL FENIX
Picos Carballido y Compañía.
Neptuno 901 y Soledad
Teléfono U-1360.

PULSERAS Y DIJES

Liquidamos miles de pulseras de oro y dijes de oro y platino con brillantes. Alhajas antiguas y modernas en profusión; cuadros; crucifijos; rosarios de oro; porcelanas antiguas y modernas. Juegos completos de café; té y cubiertería. Bandejas; candelabros; jarras y palanganas. todo de plata maciza.
CARBALLAL Y HERMANOS
San Rafael No. 618, entre Belascoaín y Gervasio.
U-5744.

GRAN VENTA ESPECIAL
COMPRAMOS Y VENDEMOS
MUEBLES DE OFICINA

Archivos de Acero «Steel Age» y cajas de archivo, cajas de caudales de todos tamaños.
Mesas, Burós, sillas, sillas giratorias, mesas-satélites. ó
Adresógrafos y Mimeógrafos, máquinas de escribir, sumar y calcular de todas marcas
Cajas Registradoras, «National», Relojes marcadores «International» Molinos de Café, gabinetes Kardex, Tarjeteros, pupitres, juegos de sala y recibidor. Reparamos máquinas escribir y mimeógrafos. Registradoras.
Baúles y Maletas
Radios de todas marcas
"LA NACIONAL"
VILLEGAS 359
entre Tte. Rey y Amargura
Teléfono A-9915

REALIZACION PRE-BALANCE

Liquidamos más de 200 lámparas de todos estilos y al alcance de cualquier bolsillo. 100 cuadros óleo a como quiera. Alfombras, panoplias, objetos arte artículos para regalos en general. No pierda oportunidad.
LA PREDILECTA
San Rafael 803 y 805 casi esquina a Oquendo. Teléfono U-2530

LIQUIDAMOS: A-6827

Toda la existencia en este mes, muebles finos y corrientes, ropas, joyas, muebles, lámparas, radios, neveras, cuadros, máquina coser y escribir, equipajes y muchos objetos que le pueden interesar; una visita a
«LA COMPETIDORA»
y se convencerá; damos facilidades. Gloria 68 al 520 Teléfono A-6827. G. Arango y Cía. S. en C.

UNA NEVERA DE USO SIN REPARAR ES UNA CAJA DE SORPRESA

NEVERAS

Americanas reconstruídas y garantizadas.

REFRIGERADORES

De uso en magníficas condiciones todas marcas y tamaños. Rionda. Infanta 1059 entre Desagüe y Benjumeda. frente a Pennino. U-3968.

MUEBLES A PLAZOS

Construídos con las mejores maderas, estilos modernos y elegantes. Grandes facilidades de pago. Admitimos muebles en cambio. Visítenos y se convencerá: «Díaz y Chao», Neptuno No. 709 y 710, entre Belascoaín y Lucena. Telf. U-5154.

MUEBLES A PLAZOS

VEA NUESTRO GRAN SURTIDO EN MUEBLES DE TODAS CLASES
Precios baratísimos
«LA PERLA»
Animas 404, casi esquina a Galiano
Teléfono: A-8222

REINA 162 ENTRE RAYO Y SAN Nicolás. vendo 4 cajas hierro 1 8 pies propia para préstamos, 2 Frigidaire vidrieras de mostrador y de frente de calle 4 máquinas Singer, 3 neveras, unos armatostes. Farmacia 1 mármol de largo 4 metros por 1

VENDO LINDO COMEDOR PALISANDRO, arcón siglo XVIII, gran conjunto reloj y candelabro; algunas porcelanas antiguas, lámpara 18 luces, cuadros; buenas firmas; gobelinos y objetos arte. 8 No. 58, entre 3 y 5. Vedado.

56 MUEBLES Y PRENDAS

CAMAS OPERADOS Y SILLONES

de inválido alquilo y compro, toda clase de útiles para profesional y de oficina. Casa Fernández Neptuno 617, entre Escobar y Gervasio. Telf. U-3322.

MUEBLES EN GANGA

Juegos de cuarto Arte moderno: $4.00 mensuales; comedor, caoba, último estilo: $3.00 mensuales; sala y recibidor, modernísimo: $3.00 mensuales, juego de cuarto tres cuerpos caoba, últimas creaciones: $5.00 mensuales. Precios muy bajos.
«LA EMINENCIA», NEPTUNO 188
Entre Gervasio y Belascoaín. U-2427

SALUD 53

antes núm. 11 ent. Rayo y San Nicolás.

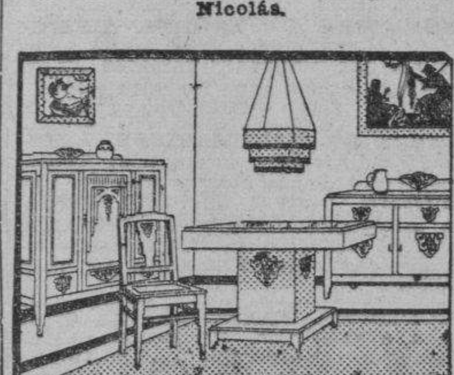

venta especial: juego-cuarto $20, sala $12, comedor $30, recibidor $25, cuarto 3 cuerpos $30 escaparates $12, camas $3 coqueta $3, mesa comer $3, regio juego cuarto, sala, comedor living room, neveras, radios, pianos lámparas.

MUEBLES DE OFICINAS

Archivos, burós, libreros, sillas, pupitres, máquinas-socer escribir.

EQUIPAJES

Burós maletas, vidrieras, mamparas, sillas-viena, nuevos y de uso. Visite esta su casa. Compro, Cambio y Vendo. Salud 53. M 9136.

57 UTILES DE OFICINAS

LA CASA GONZALEZ
MUEBLES DE OFICINA
VENDO Y COMPRO

Burós, bibliotecas, pupitres, sillas giratorias y toda clase de muebles para oficinas
CAJAS DE HIERRO
Archivos terjeteros. Kardex, armarios de acero.
MAQUINAS DE ESCRIBIR
Sumar, calcular, mimeógrafos, adresógrafos
Compostela 205 entre Progreso.. y O-Reilly.
O-Reilly 360, entre Habana y Compostela.
Telfs. M-8638 y M-8081

MAQUINAS ARCHIVOS

BUROS
CAJAS
Pupitres

Materiales de Colegios
DINERO Y JOYAS
Fluses y capas, a $2.00, procedentes de subastas.
"LA HISPANO CUBA"
Monserrate y Parque Zayas
Telf. A-8054

MAQUINAS DE ESCRIBIR

Sumar, calcular, adresógrafos etc. Reparamos y reconstruímos. Servicio certificado. Igualas mensuales. Alquiler. Compra. Venta. Cambios. Cintas. Papel carbón, etc.
TALLERES L. C. SMITH-CORONA
Compostela 360, entre Obrapía y Lamparilla Teléfono A-7743

59 RADIOS

INCREIBLE. RADIOS DE MESA, 1939 de 6 tubos completamente nuevos a $10, aproveche quedan muy pocos. Neptuno 621 entre Escobar y Gervasio.

MARAVILLOSO RADIO

SILVERTONE COLONIAL

El de la voz más clara. Famoso refrigerador Apex, que se paga con lo que ahorra. Enormes existencias en muebles de novísimos estilos. Grandes rebajas al contado y ventajosas facilidades de pago.
«LA CASA RUISANCHEZ»
Angeles y Estrella: M-2024.
Sucursal: «La Colonial».
Reina 315· A-9921.

REPARAMOS SU RADIO GARANTIZANDO el trabajo. Precios muy reducidos. Igualas desde 80c mensuales. «Antena»» Aguacate 261 entre Obispo y Obrapía. Teléfono M-5565.

60 INSTRUMENTOS DE MUSICA

LA INTERNACIONAL. PRADO No. 256 Telf. A-6100, casi esq. a Trocadero Representantes exclusivos de los pianos Bluthner y Wurlitzer. Liquidamos varios pianos de poco uso, de las marcas siguientes: Alemanes: R Gorss Kallmann, Bluthner (vertical y de cola) Hoffman. Franceses: Pleyel París (vertical y de cola). Americanos: Steinway, John L. Stowers, Giralt. Damos grandes facilidades de pago.

LIQUIDACION PRE-BALANCE

Liquidamos más de 100 pianos a precios nunca vistos de cola y verticales, famosas marcas Europeas y Americanas, propios para profesionales y Estudiantes. Facilidades pago. Alquiler desde $2
LA PREDILECTA
San Rafael 803 y 805 casi esquina a Oquendo. Teléfono U-2530.

60 INSTRUMENTOS DE MUSICA

VENDO URGENTE GRAN PIANO 1|4 cola como nuevo; se da muy barato. Véalo hoy mismo en San Rafael No. 803, bajos, casi esquina a Oquendo.

PIANO COMPLETAMENTE NUEVO, se vende muy barato. Monte 408, entre Aguila y Angeles.

COMPRO PIANOS DE TODAS LAS marcas sanos y sin comején.. Llame al teléfono M-3040, Zulueta Nro. 502 por Dragones.

AFINADORES

$2 SOLAMENTE CUESTA AFINAR su piano, poniéndole cuerdas nuevas gratis siendo pocas las rotas. Reparaciones baratísimas. Oiga tocar al afinador lindas piezas. Señor Oscar, Telf. X-1205.

AFINE SU PIANO POR $3.00 CON toda garantía y seguridad Manuel Domínguez, afinador mecánico y barnizador de pianos, graduado en la escuela «Vanguard» en New York. Taller de Reparaciones: Dragones entre Prado y Zulueta. Telf. M-3040.

61 DE ANIMALES

VENDO PALOMAS EXPOSICION: Picos cortos de peineta y lisas, azules y blancas. También gigantes de peineta. I-6345.

APROVECHE OPORTUNIDAD. VENDO juntas bueyes, toros, toretes, añojas, vacas recentinas y jonas y cochinos para seba. Aníbal Fernández Carretera Wajay, Santiago de las Vegas. Kl. 16.

SE VENDE VACA RECENTINA LECHERA da 15 a 16 litros. Goicuría 711 entre Freyre Andrade y Espadero pregunte por Ortega, Víbora.

VACAS

Tengo en existencia recentinas, también novillas, próximas y añojas. Una yunta de bueyes maestra. Toros y toretes de raza. Véalo en la Avenida Boyeros y Carretera de Vento. También en la Finca Los Angeles, Kilómetro 4 de Vento. Teléfonoó, M-2189 I-6139.

SE VENDE UN PONY JOVEN BARATO pura raza. Informa Teléfono: M-3020.

CANARIOS HAMBURGUESES: NARANJAS, blancos etc. Hembras de iguales colores. Los mejores en su clase. Precios de situación. Jorge. Calle Enrique Barnet 265, bajos, Habana.

URGE COMPRAR PARA AMERICANO

un perro «Wire Hair» legítimo; uno o dos años, no se quieren cachorros, se paga hasta $100. López de la Torre, 12 No. 253, entre 11 y 13.

IMPORTAMOS Y VENDEMOS SEMENTALES de todas las razsa americanas como ganado vacuno, caballar, asnos, lanar y cerdo. Tenemos de venta en nuestra finca, situada en Loma Tierra, kilómetro 20 de la carretera Central toros de las razas Aberdeen Angus, Brahmin Guzerat (Cebú), Jersey y Holstein. Uno de los toros Holstein es hijo de Man-O-War, el toro número uno del Mundo de esta raza. Harpar Brothers, Concha 109, Habana Teléf. X-1649 y FO-7342.

SE VENDEN CACHORROS FOX TERRIER legítimos; pueden verse de dos en adelante. Vedado. Calle 8 número 8, entre primera y tercera.

INCUBACION ELECTRICA. ACEPTO órdenes de incubación a 5 cts. huevo. Servicio respaldado por diez años de experiencia. Huevos, pollitos y aves seleccionados de pura raza. Asegure el éxito de su cría, comprando directamente en la Grnajas. Granja Los Cocos, Telf. I-6085.

VACAS

Tengo en existencia recentinas, también novillas próximas y añojas. Una yunta de bueyes maestra. Toros y toretes de raza. Véalo en la Avenida Boyeros y Carretera de Vento. También en la Finca Los Angeles. Kilómetro 4 de Vento. Teléfonos M-2189 e I-6139.

EL FLAMENCO

Esta nueva casa ofrece al público la mejor y más linda colección de canarios hamburgueses de canto: violín, flauta y cascabel. Linda colección de pájaros de colores de Africa, Australia y México, Grandes cargamentos de Faisanes de todas variedades y todo cuanto Dios crió. Pollitos de pura raza. Recuerde que la Pajarería «El Flamenco» es la más grande, la más surtida y la que más barato vende. Trocadero y Galiano Telf. M-2485.

¡A LOS VAQUEROS!

Vendemos y compramos vacas lecheras, resentinas y jorras; razas Holstein; Jersey o cruzadas. Finca Alberro. Loma de Tierra: Informes: Telf F-3582 de 9 a 11 a. m.

VENDO A PRECIO DE SITUACION mulos, carros y arreos de todas clases; caballos, mulos de monta y Pony, 4 potros sementales, 7 y media cuartas, bonito color; 40 mulos criollos domados de mont ay carros cerrados para lecheros y un burro semental criollo; una cesta de mimbre, con sus arreos, montura y una Pony. Domingo Jarro, Marina y Atarés, Jesús del Monte. Telf. X-1876.

62 OBJETOS VARIOS

PRISMATICOS ZEISS-DEKAREM 10 x50 completamente nuevos se venden, Informa: Severino Fernández. Carlos III No. 1, esquina a Belascoaín.

OPORTUNIDAD VENDEMOS CONTADORA

National de 4 departamentos eléctrica: otra chica, caja caudales, nevera refrigeración, otra porcelana, una rebanadora jamón, cantina lechería o refrescos, estante café o botica, vidriera garage, otra tabacos. Precios de situación. Campanario 1117 esq. Belascoaín.

Dinero-Hipotecas.

63 SOLICITUD

TOMO $1.500 EN PRIMERA HIPOTECA sobre residencia moderna, vale $9.000. Renta 90 pesos mensuales y pago 10 de interés. Informan sin corretaje. Sitios 76. Telf. M-2632.

DINERO

No pieda tiempo. Cuando necesite tomar dinero en hipoteca o pagarés, vea a M. Fernández, San Ignacio 504 Telf. M-9272 de 2 a 5. Operación rápida y absoluta reserva.

PRESTO DINERO DESDE $500.00

en adelante, en primeras hipoteca. Interés desde el 6 por ciento. No corredores. Telf. A-6836. Campanario 306 bajos. entre Neptuno y San Miguel. Sr. Correa.

64 OFERTAS

HIPOTECAS: TENGO $1.000 PARA colocar en hipoteca sobre finca urbana. Salud 610. Departamento 3 y Oquendo. Florencio.

DINERO

Facilito grandes y pequeñas cantidades en primera hipoteca desde el 7 por ciento en adelante, para la Habana y sus barrios. Compro y vendo casas, solares y créditos hipotecarios. Compro y vendo Bonos y Acciones
Julio C. Granda
Obrapía 33. Telf. M-5921 y FO-1668

M.E.C.D. 2016

Dinero-Hipotecas.

64 OFERTAS

DINERO
Sobre joyas en todas cantidades **«LA PERLA»,**
Animas No. 404, casi esq. a Galiano Telf. A-8222

65 BONOS Y VALORES

CAJAS RESERVADAS
Las tenemos en nuestras bóvedas construídas con todos los adelantos modernos y las alquilamos para guardar valores de los interesados. En esta oficina daremos todos los detalles que se deseen.
N. GELATS Y COMPAÑIA
105 Aguiar 108 esq. a Amargura

PARA LAS DAMAS

67 PELUQUEROS

PELUQUEROS URGE VENDER UNA Peluquería con buena clientela por tener que embarcar su dueño. Informan por Teléfono A5-1592 de 1 a 3 p. m.

70 INTERES PARA LAS DAMAS

¡¡¡ATENCION!!!
Señora: Si su valiosa piel requiere un examen general, curarla, limpiarla como si desea transformarla, las señoritas **Massoti-Rivero,** por los años de experiencia la dejarán a usted satisfecha. Precio de situación. San José No. 614, segundo piso. Teléfono U-6026.

MODISTURA. EXPERTA MODISTA, desea coser en casa de familia distinguida, tiene buena tijera y buen gusto, su trabajo y comportamiento con sus mejores referencias. Infórmese Telf. A-8589 evite la demora de su modista teniendo una particular.

CORTE MODERNO NACIONAL
SISTEMA MENDEZ, OFICIAL
Reconocido de utilidad para la enseñanza pública. Su autora y directora, señora Méndez, garantiza la enseñanza por este modernísimo método. En poco tiempo puede hacerse experta profesora. Desde las primeras clases confeccionará sus vestidos por figurín. Se admiten medio internas. Clases diarias por ajuste. Academia Central: Campanario 304 esq. a Neptuno. Moldes a medida. Se cortan y entallan vestidos. Especialidad en abrigos y trajes sastre. Moralidad.

FINISIMOS VELOS Y MANTILLAS de Trinidad, tejidos a mano, moteados en negro y blanco. Dibujos variados. Vealos en Cienfuegos 16, bajos.

BRIOSO. CALZADO A LA MEDIDA de Sra., especialidad en pies planos y delicados Con 15 años de práctica. Salud 213 entre Campanario y Lealtad. Telf. M-1332

MODISTA
Rosalía Hernández
San Rafael 804 bajos, esquina a Oquendo
U-3127
Se cortan y entallan vestidos desde $0.60.
Dobladillo de ojo a:
2 Cts. Vara
Forramos hebillas
Plisados de todos tamaños, bordados, festones y ojetes. Forramos botones.
Tenemos Mensajeros

VELLOS
Extirpación definitiva de los vellos de la cara, muslos, piernas, etc. Tratamiento garantizado. Sra. Alexander. calle Tercera número 405. entre Dos y Cuatro. Vedado.

¡FUERA CANAS! OBTENGA HERMOSO color: negro, castaño o rubio, usando tintura «La Favorita». Teñido de cabello $3.00. Estuche $1.00. De venta en todas las farmacias| Depósito: Virtudes 206 Casa «Pilar» Telf. M-9392.

Sistema Matilde Alemany
Instituto de Corte y Costura Internacional. La Central: San José 257, entre Aguila y Galiano. Garantizamos que por ajuste en 3 meses aprenderá a cortar las modas más complicadas de nuevas creaciones francesas, aunque hayan pasado 20 años que aprendió el Sistema Alemany; a la primera prueba le queda precioso; fácil y moderno. Demostración en todas mis Sucursales. Damos 3 clases gratis, presente este anuncio; cientos de profesoras en toda la Isla; no usamos plantilla; es un desastre. Declarado en la Secretaría de Educación, de texto para las escuelas públicas y todos los sistemas; tenemos los mismos derechos oficiales; no habrá ninguno predilecto.

ENSEÑANZAS

75 PROFESORAS - PROFESORES

MAESTRA DE SOLFEO, PIANO Y Bordado en máquina, da clases a domicilio y en su casa, precios módicos. Teléfono M-1904, Reina No. 460 (altos) de 8 a 4.

GARANTIZO USTED HABLARA INGLÉS pronto. Clases individuales. Gramática, lectura, dictado comercial, especialidad para sostener conversación. Preparo para viajes y exámenes. Competente profesora americana. Campanario 454. altos.

PROFESORA DE INGLES DE LONDRES, Inglaterra, con gran experiencia. Tiene horas disponibles para clases. Telf. F-3779.

PROFESORA DE 1a Y 2a ENSEÑANZA se ofrece para dar clases en la casa y a domicilio. Precios módicos. Teléfono F-2646

ENSEÑANZAS

75 PROFESORAS - PROFESORES

ENSEÑANZA· IDIOMA INGLES. ESpecialidad pronunciación, estilo y conversación. Rapidez y satisfacción del discípulo. En su domicilio Mrs. Grace, 23 No. 1409 bajos entre 20 y 22. Vedado. Informan de 1 a 3 y después de las 7 p. m. Clases individuales o de pequeños grupos. F-4328.

CABALLERO
ESCUELA SUPERIOR PRIVADA
Con licencia del Estado para cursar del primero al noveno grados, expidiendo certificados oficiales para ingreso en la 2da. Enseñanza. Cuotas moderadas. San Rafael 775 altos. Teléfono U-2832.

PROFESORA INGLES: DA CLASES a domicilio o en su casa. Llame Teléfono F-3156.

CLASES DE INGLES POR INGLESA de Londres, fina y de esmerada educación, a particulares o colegios. S. H. Teléfono M-7730.

PROFESORA DE INGLES. AMERICANA, desea dar clases en un colegio por las mañanas. También clases privadas. Precio especial para grupos. Informan Telf. A-7488 Depto. 32.

CLASES DE MATEMATICAS. ARITMÉTICA, Algebra, Geometría, Trigonometría y demás asignaturas del Bachillerato. Ingreso Instituto, Escuelas Normales. Comercio, Ingenieros, Cadetes. Aviación y demás Escuelas. Clases domicilio. Basarrate 66 Telf. U-6308.

PROFESORA FRANCESA: DA CLASES a domicilio. Prepara para los exámenes (Universidad, Instituto y Normales). Informes de 12 a 2 p.m. o después de las 7 p. m. FO-2130.

PROFESORA: CLASES A DOMICILIO y en su casa; ingresos Institutos, Normales, etc. Especial para niños poco estudiosos y personas mayores que quieran aprender ortografía y aritmética práctica. M-8734. Chacón No. 165.

CONSERVATORIO «IRANZO». EXperto profesorado Plan de estudios moderno, rápido y fácil, solfeo, teoría, piano, canto armonía, historia de la música toda clase de instrumentos, inglés. Perfeccionamiento artístico para los que terminan sus estudios. Los títulos y diplomas tienen validez oficial. Clases a domicilio. Para más informes diríjase al Conservatorio «Iranzo» Belascoaín No. 304, altos, entre San Miguel y San Rafael. Teléfono U-2661.

PROFESORA DE PIANO
Por el Conservatorio de la Habana y Madrid. Sumo esmero en la enseñanza. Precios económicos. También clases a domicilio. Vapor 13, altos entre Marina y Hornos. de 5 a 6 1|2 exclusivamente.

ASCENSION SERRANO. PROFESORA graduada, piano y solfeo. Garantiza enseñanza. Tocará piezas en seguida. Está incorporada. Clases a domicilio $4.00 mensuales. Escriba y voy sin compromiso. Real No. 105 Arroyo Naranjo.

COLEGIO Y ACADEMIA «EL ESTUDIO». 1a y 2a Enseñanza teléfono: A5-2711. La directora de este centro de enseñanza se ofrece para dar clases a domicilio. También las doy en mi casa particular. Especializada en Aritmética y Gramática. Animas 318, altos, entre Aguila y Blanco, Telf.: A5-2711

INGLES, TAQUIGRAFIA (INGLESA y española). Teneduría; Cálculos Mercantiles; Aritmética; Algebra; Caligrafía; Mecanografía y Ortografía; 6 pesos mensuales a domicilio por el Profesor F. Heitzman, Estrella 166, altos. Telf. A5-1822.

PROFESOR GRADUADO EN LA Normal Central de Madrid. Clases a domicilio de Ingreso. Taquigrafía Pitman, Mecanografía al Tacto, etc. Sistemas didácticos novísimos. Señor Pedrós. Teléfono M-8893.

COMPETENTE PROFESORA INGLESA da clases en su casa ya domicilio. Método práctico, moderno y fácil. Teléfono A-8274.

"SAN ELOY"
Colegio y Academia Fundado en 1907. Primera y Segunda Enseñanza; Preparatoria; Bachillerato; Comercio; Idiomas. Cultura Física. Cursos preparatorios especiales. Admitimos pupilos y medios pupilos y externos. Quinta Menocal, Samá 31. Marianao. Telf. FO-7462. Pida Prospectos.

INGLES, FRANCES A DOMICILIO. Instructor graduado de escuelas francesas y estadounidenses, 11 años residencia en Estados Unidos, 22 años en Francia. Enseñanza práctica y rápida. Campanario 314, bajos. M-1303.

PROFESORA INGLESA CON INMEJORABLES referencias, tiene algunas horas libres para dar clases a domicilio. Telf. F-2440.

ESTUDIE POR CORREO
La academia «Rabiña», en Neptuno 414, esq. a Manrique, altos M-7849, tiene organizado clases por correspondencia desde hace años habiendo prestado gran beneficio a aquéllos que tiene deseo de prosperar. Estudie las asignaturas siguientes: Taquigrafía; Mecanografía; Teneduría; Cálculos Mercantiles; Gramática; Ortografía; Procurador; Química industrial. Inglés; Francés etc. Informes: **Academia «Rabiña». Neptuno, 414. esquina a Manrique. Telf. M-7849.**

76 COLEGIOS

OBSEQUIO DE LA ACADEMIA DE COMERCIO
Luis B. Corrales. Establecida en 1889. Enviando $0.15 en sellos recibirán mi Aritmética Mercantil. Enseñamos Teneduría de Libros. Taquigrafía e Inglés. La Mecanografía $1.00 al mes. Nuestros Títulos los más solicitados. Lealtad 567 entre Salud y Dragones. Telf. A5-1632.

WALKER SCHOOL
INGRESO AL BACHILLERATO
Enseñanza en inglés y español. Primer Grado, $1.50. Segundo, $2.00. Tercero y Cuarto, $3.00. Quinto y Sexto, $4.00. Séptimo y Octavo, $5.00. Autorizado para expedir certificados de Octavo Grado para ingresar en Normales, Institutos, Hogar, ets. Taquigrafía, Mecanografía, Ortografía, Inglés. Correspondencia Comercial, Corte y Costura y Labores. Clases de piano. Pida prospecto Calle 23 No. 1.511 entre 24 y 26. Vedado. Teléfono F-5096.

ENSEÑANZAS

76 COLEGIOS

BRAVO
COLEGIO-ACADEMIA
Ingreso en Ciencias Comerciales Ingenieros, Comercio, Instituto, Normales. Cadetes. Colegio Academia para cursar todos los grados de la Primera Enseñanza. Autorizado para expedir Certificados para ingresar sin examen en Normales, Hogar, Institutos etc. Clases diurnas y nocturnas para ambos sexos. Profesores graduados y especializados. Servicio de Omnibus a domicilio. Cursos especiales para el ingreso en las Escuelas de Ingenieros, Comercio; Normales; Institutos; Cadetes; Aviación; Taquigrafía; Mecanografía; Inglés; Correspondencia; Teneduría; Contabilidad; Prácticas de Oficina. Cuota muy módica. Neptuno y Lucena U-2627. **Cursos especiales para el ingreso en la Escuela de Ciencias Comerciales.**

Corte y Costura
ACADEMIA «SANTA TERESA»
Calle 23 No. 1511 (Vedado entre 24 y 26 F-5096. Hágase profesora en tres meses. Desde la primera clase usted podrá cortar sus vestidos por figurín. También clases por correspondencia. Pidan la primera lección, incluyendo 3 centavos para franqueo. Expedimos títulos.

COLEGIOS AMERICANOS
Al alcance de todas las fortunas Catálogo e información gratis. Profesor Richardson, American Schools Bureau. Manzana de Gómez número 514. Telf. A-9798.

77 ACADEMIAS

ACADEMIA DE IDIOMAS ROBERTS Malecón 153. Telf. M-2124. ¿Desea usted aprender inglés? Compre el método Roberts Se recomienda por sí solo. Distinción Eficiencia, Garantía Cuarta edición: $2.00

GREGG ACADEMY
(ACADEMIA GREGG), MICHAEL RICHARDSON, director, Manzana de Gómez 514. Teléfono A-9798. Taquigrafía Gregg, Mecanografía, Teneduría y Contabilidad «Walton», usadas en las principales Universidades y Colegios de los Estados Unidos: Aritméticas, Ortografía, Caligrafía, Correspondencia Mercantil, Práctica de oficina, Máquinas de calcular, Cursos especiales: Estenográfico. Secretarial, Teneduría de Libros y Contabilidad; Curso completo de Comercio. Todas las preparatorias y Bachillerato. Inglés, garantizamos a usted el poder hablar una hora consecutiva en inglés, al terminar la segunda lección de nuestro curso el cual es a base de conversación estrictamente.

ACADEMIA RABIÑA
NEPTUNO No. 414 (ALTOS) ESQUINA A MANRIQUE. INGRESO A LAS ESCUELAS DE COMERCIO
Clases individuales, Francés. Inglés y Teneduría, Taquigrafía «Pitman» y «Gregg», Mecanografía, Correspondencia y Aritmética Comercial. TAMBIEN CLASES POR CORRESPONDENCIA. Ingreso en Escuelas de Ingenieros, Arquitectos, y Comercio. Servicio de ómnibus y de internos. Pida prospectos. Expedimos títulos y proveemos de empleo a nuestros graduados.

HAVANA BUSINESS
ACADEMY
Innecesario estudiar comercio en el Norte. Tenemos especialistas americanos y sistema enseñanza procedentes de los mejores Business School. Mecanografía, Taquigrafía Pittman y «Gregg». Contabilidad e ingreso Escuelas Ciencias Comerciales. Cursos correctivos Ortografía, Aritmética y Caligrafía, etc. **El mayor centro privado para enseñanza del Inglés, con 30 clases diurnas y nocturnas. Primera Enseñanza en Inglés. Omnibus. Línea 357. F-3043. Sucursal en Neptuno y Amistad. Teléfono A-6033. Solicite prospectos.**

INTERES GENERAL

PAPEL DE PARED AMERICANO
en miles de dibujos preciosos y a todos los precios. Concordia 421, Teléfono M-3811.

SERVICIOS PARA TODOS
Distribuidores en y fuera de la República de toda clase de mercancía por Bulto Postal, por Expreso, Correo Aéreo, Vía Marítima o Ferrocarril. Desde su residencia, encárguenos lo que necesite. Franquee contestación. Gestión personal y discreta. Activo servicio. Remitiremos, previo pacto, lo mismo un paquete de agujas de máquina que un automóvil o un Bungalow. Referencias a satisfacción. Perseverancia 259, Habana, Cuba

DETECTIVE PRIVADO
¿Amenaza a Ud. o los suyos algún peligro? No se deje oprimir y tenga confianza. Dado el caso, trabajo económicamente. Evite un desgracia y consúlteme con tiempo gratuitamente y mientras todavía estoy disponible. EFOH Bradnshagen, Calle Leonor Pérez 315, Habana, Cuba. Solamente de 12 a 2 p. m.

SALON CAPITOLIO
Paseo de Martí y Dragones. Telf. M-4739. Café restaurant al aire libre Obtenga un tickets de abono por semanas con precios especiales. **Table d-Hotel por 30 cts. 2 platos hechos, uno a la orden postre y pan,** por 50 cts. 2 platos hechos, filete miñón o costilla de puerco, pollo a la orden. Tendremos cenas especiales para Noche Buena y Año Nuevo. Especialidad en vinos y licores. «Salón Capitolio».

VINO CROTAVI, DE FRUTA BOMBA madurada en la mata sabroso y digestivo. Puro come rayo de sol. Pídalo hoy mismo en establecimientos de víveres, bares y restaurants, o José Caamaño, Morro y Refugio. Telf. A-7729.

ALQUILERES

79 HOTELES

HOTEL MIRAMAR EL MAS TRANquilo y donde mejor se come. Tenemos habitaciones con baño privado desde $50 dos personas. Precios especiales a familias numerosas. Prado 2 esquina a Malecón A5-3692.

THE SAVOY
F y Quince. Vedado Telf. F-6616
Situado en un lugar alto del Vedado, con fácil y frecuente comunicación con la ciudad y repartos. Rodeado de jardines, con 600 metros de hermosos portales. Las habitaciones tiene ventiladición directa, teléfono, baño privado, con agua fría y caliente. Precios moderados, incluyendo tres excelentes comidas. El servicio en mesas separadas, para cada familia.

HOTEL "HARDING"
Crespo 67 a dos cuadras del Prado y Malecón, cerca del mar. A-6735. Hotel absolutamente moral y comidas excelentes. Dos personas, desde $46; una, desde $29 con almuerzo, comida y desayuno. Elevador día y noche. Agua caliente y fría.

HOTEL «INTERNACIONAL», FRESCOS y amplios departamentos, agua caliente en los baños, habitaciones amuebladas excelente comida, esmerado servicio; matrimonios desde $35. en adelante, una persona desde $20 en adelante. Tejadillo 60. Telf. A-9958.

HOTEL «SANTA FE», S. A.
Amistad número 309 (altes 61) entre San José y San Rafael. Lo más céntrico de la Habana, próxima al Capitolio, teatros y principales tiendas. Telf. M-7589. Grandes frescas habitaciones. Excelente comida. Precio moderados. Se exige moralidad.

HOTEL "ROMA"
O-Reilly y Aguacate. M-6944
Herederos de L. Delgado Vda. de Franchi. Situado en el centro de la ciudad. Hermosas habitaciones y apartamentos muy frescos, baño privado. Excelente comida en el Roof.

HOTEL "CANADA"
Restaurant, Villegas y Tejadillo, dos cuadras Prado, tres Parque Central. Residencia para familias estables. Habitaciones agua caliente, elevador, cocina moderna; todo el servicio desde $26.00 mensuales.

HOTEL «WASHINGTON»
Situado en lo más céntrico de la Ciudad. Tiene buena y ventiladas habitaciones con vista a la calle y departamentos para familias a precios muy económicos Virtudes 6, entre Paseo del Prado y Zulueta.

HOTEL CENTRAL. SE ALQUILA una habitación y un apartamento de dos piezas con baño a la calle con todo servicio, magnífica comida, precio módico. San Rafael y Consulado.

MANSION RESIDENCIAL, HABITACIONES todo servicio, precios módicos para estudiantes y matrimonios estables. Calle 19 Nro. 104 entre L y M, Vedado. Mansión Residencial, alquilan habitaciones todo servicio. Línea 902 esquina a 6, Vedado

HOTEL "ALCAZAR"
Tiene este hotel y muy ventiladas habitaciones todas con baño privado, teléfono y elevador a todas horas, sus precios son económicos haciéndose arreglos especiales por meses a familias estables incluyendo un exquisito servicio de comida, Cárdenas No. 209.

HOTEL "ANDINO"
San Lázaro 1218, esquina a M. U-2553. Unico en su clase. Moderno, céntrico, amplio, fresco, saludable, frente Universidad. Conviene para los que necesitan vivir cerca de los hospitales Calixto García o Mercedes. Habitaciones con baño privado, balcón, hermosa vista, con tres excelentes comidas: 45 pesos, matrimonio. Una persona desde 28 pesos. Clientela escogida. Pensión completa para huéspedes del interior. Precios sin competencia. Esmerado servicio en mesas separadas.

HOTEL «VANDERBILT»
Neptuno 1223. Situado en lo mejor de la Loma de la Universidad, lujosas amplias y confortables habitaciones; baño privado: agua abundante fría y caliente. Atención esmerada. Neptuno 1223.

HOTEL COLONIAL
SAN MIGUEL 254
Esquina a Galiano. Habitaciones y apartamentos con baño privado y muebles modernos. Magnífico comedor con carta. Elevador día y noche. Precios especiales para huéspedes por mensualidades .Confort y moralidad. Teléfono A-6958.

"TROTCHA"
En lugar más céntrico del Vedado. Amplias y frescas habitaciones. con o sin comida, a una cuadra de los baños de mar, tranvías y ómnibus. Calzada y Dos Vedado. Telf. F-2383.

Hotel Roosevelt
AMISTAD Y SAN MIGUEL
$55.00 Matrimonios con tres excelentes comidas mensuales.
Apartamentos para familias, todos con baño privado. Elevadores día y noche.

SUSCRIBASE Y ANUNCIESE EN EL «DIARIO DE LA MARINA»

ALQUILERES

80 CASAS DE HUESPEDES

LA FLORIDA, CASA HUESPEDES, Bernaza 113. (antes 29) una cuadra del Parque Central. Alquilo habitaciones con todo servicio, agua caliente a todas horas. Precios económicos.

NUEVA CASA HUESPEDES «LA COVADONGA». O-Reilly 209. Hay buenos departamentos a la calle, con todo servicio, siempre agua fría y caliente, comida superior; precios sin igual; se sirve comida a domicilio a precios corrientes, para uno 40 centavos, 3 un peso.

GALIANO 404 ALTOS DEL CAFE La Isla, alquilo grandísima habitación con baño privado propia para varias personas, exquisita comida, estricta moralidad

CASA DE HUESPEDES: GALIANO 455 entre San José y Barcelona: Habitación espléndida con lavabo, agua caliente, excelente comida. Teléfono M-7380.

CASA DE HUESPEDES, GALIANO no 407, antes 93 (altos) entre San José y San Rafael. Habitaciones y apartamentos amplios. Moralidad absoluta. Buena y abundante comida. Precios módicos. Telf. M-1307. Habana.

REINA NUM. 14
Residencia de lujo. Espléndidas habitaciones con baño privado, agua fría y caliente, garantizando que nunca falta el agua. Muebles nuevos de lujo, pudiendo traer sus muebles si lo desean. Garantizamos la mejor y más sana comida de la Habana. **Precio de situación.** Reina 110 moderno, 15 antiguo, entre Galiano y Rayo.

CASA HUESPEDES «LA REPUBLICA». Aguila 559 esquina a Barcelona. Teléfono A-6639; habitaciones y departamentos con agua corriente todos; excelentes comidas. Se admiten abonados al comedor. Precios económicos.

CASA DE HUESPEDES: TURIS, Manrique 611, entre Reina y Salud. Telf. A-6388. Hermosas habitaciones, vista calle e interiores. Matrimonio: $35.00. Individuales: $20.00. Abonados al comedor $13.00.

81 CASAS DE COMIDAS

EL RESTAURANT EN SU HOGAR Servimos comida a domicilio, corta y larga distancia, 4 platos postres, diario. 1 persona:: 50 cts.; dos, 70. tres: $1.00. 13 y B. Vedado F-4176

CASA PARTICULAR REPARTE COMIDA variada a reducido número familias. Artículos primera. Aceite Balcells. Manteca chicharrón. Domingos: pollo Precios: 1 persona 40 cts dos 60 cts. Telf. A-7146.

SERVIMOS COMIDAS A DOMICILIO para dos personas, 60 cts.; tres, 90. Informes: Café Ten Cents. Suárez 12; hablar con el cocinero.

CONSULADO 252 BAJOS, CASA PARTICULAR desea familia formal para mandar comida papa rellena, tamal, croquetas, bacalao vizcaína, mariscos, Esmerada limpieza .Hora fija. Telf. M-3376.

COMIDAS A DOMICILIO: DOMINGO Pollo asado. Jueves: Penil de puerco. Refrigeración eléctrica, Servicio de bicicletas. Concejal Veiga 187 esquina Libertad. Teléfono I-3431. Referencias. Farmacia Montenegro. I-6829. Visítenos.

82 APARTAMENTOS

SAN JOSE No. 1270 ENTRE MAZON y Stadium de la Universidad, edificio de apartamentos, con sala, dormitorio, baño, patio y cocina, otros con dos dormitorios. Informes en la misma.

EDIFICIO «ARBOS» OQUENDO 18
entre San Rafael y San Miguel Alquilo apartamentos frescos e independientes. Informa en la misma.

CUBA Y SANTA CLARA SE ALQUILA apartamento, saleta, sala, 3|4, comedor, baño intercalado, informan allí: Rodríguez y Cía.

NEPTUNO Y SAN NICOLAS, ALTOS de la peletería «Trianón», un apartamento 3er. piso, con sala, comedor, dos cuartos, baño en colores, closet, cocina y servicio criados. Informes: primer piso.

GRAN CASA PARA FAMILIAS MONTE 5 altos de las Cinco Villas. Para familias de buen gusto. Apartamentos de dos habitaciones, lavabo, vista calle, pintados caprichosamente. Habitaciones de varios tamaños. Lavabo, balcón, abundante agua caliente. Se exige moralidad, casa de orden. Teléfono A5-0401.

VEDADO. ALQUILO APARTAMENTO lujosamente amueblado. Informan de 8a 10 a. m. y después de las 5 pm. Teléfono F-2667.

SE ALQUILAN APARTAMENTOS modernos, con baño intercalado cocina gas y calentador a $17.00. Edificio Calzadilla. Monte No. 872, frente al Mercado. Informan en el Tostadero de Café.

SE ALQUILA SAN JOSE 366 ESQUINA San Nicolás a dos cuadras de Galiano apartamento moderno de Sala, dos cuartos baño intercalado y cocina; llave en el café Informan: F-7798 Juarrero

HOTEL DE APARTAMENTOS
8 y 19
1, 2, 3 y 4 cuartos, cocina Frigidaide
GARAGE
RESTAURANT
PISCINA
Grandes reservas de agua

EDIFICIO URSULINAS
EGIDO ESQUINA A SOL
Casa de apartamentos modernos, propios para matrimonios o reducida familia, con servicios sanitarios completos; luz, agua caliente y fría; situados en lo más céntrico de la ciudad, con espléndidas vías de comunicaciones para toda la capital e interior de la República
INFORMES EN EL MISMO
PRECIOS MODICOS
Apartamento bajo Nro. 1.

FRESCO Y CLARO APARTAMENTO sala, habitación, cocina, baño, rodeado espacioso jardín $14.00. A entre 10 y 12 Almendares. Llave: Apartamento No. 8 Informes: F-3055.

82 APARTAMENTOS

SANTOS SUAREZ 72 (MODERNO), entre Dolores y San Indalecio. Apartamentos cómodos y ventilados para familias. Varios tamaños. Se cambian referencias. $16.00. $20.00 y $22.00. Diríjase al encargado, Departamento No. 10.

OFICINAS

***Edificio* LLATA**
Aguiar, 556 (moderno), entre Teniente Rey y Muralla.
Ocupado durante ocho años por el Instituto Azucarero
Ofrece oficinas amplias y frescas, con todos los servicios y garantías, que son su característica, a precios módicos.
Informan en el mismo.

ALQUILO PARTE DEL LOCAL DE oficinas bien Montada, profesional, comisionista con teléfono y todo lo necesario. Campanario No. 306, bajos entre Neptuno y San Miguel. Señor Correa.

AGUIAR 43, CERCA DE EMPEDRADO magnífico local para oficina o vivienda, precio razonazle, las llaves en la misma. Informes I-6939.

83 DEPARTAMENTOS

SE ALQUILA UN DEPARTAMENTO moderno primer piso en Belascoaín No. 360 entre San Rafael y San José. Sala, comedor, tres hermosas habitaciones, baño intercalado, cocina, pantry y cuarto y servicio de criados. La llave en la azotea y Precio $38.00. Informes José Colmenares. Oficios No. 104 Departamento No. 311.

ALQUILO HERMOSO Y VENTILADO Departamento acabado de pintar: Concepción esquina 14 altos Lawton. Sala, 2 habitaciones, baño, comedor, cocina. precio mínimo $15.00. Informes Leyte Vidal M-2222.

OBISPO No 512 ENTRE VILLEGAS y Bernaza altos de la casa de óptica El Anteojo se alquila un departamento de dos piezas en la azotea por $15. Con luz y agua suficiente. Informan en El Anteojo.

SE ALQUILA EN $30: UN DEPARTAMENTO, Aguiar No. 53; 3er. piso, con sala, tres cuartos, servicios; no falta el agua. Informan en el mismo.

ALQUILO 2 DEPARTAMENTOS SALA, cuarto, comedor, cocina, baño; $15. Calle 15 No. 1207 entre 18 y 20. Edificio Vega, Vedado.

MONTE 12 ESQUINA ZULUETA, ALQUILO departamento de sala, habitación muy independiente en azotea con servicios, agua abundante, es casa orden buen aspecto.

HABANA 219 ESQUINA EMPEDRADO. Alquilo departamento de sala, habitación vista calle, lavabo agua, es casa de orden, buen aspecto.

ALQUILO DEPARTAMENTO AL frente, entrada independiente. Consulado 15; segundo piso.

FAMILIA RESPETABLE ALQUILA Departamento de dos piezas grandes, claras, con balcón a Reina a personas decentes. Referencias. Comidas si desea. Reina No. 202, altos esquina a San Nicolás.

84 HABITACIONES

CASA FAMILIA ALQUILA DOS HABITACIONES, vista calle, anexas al baño, bonita casa, comodidad, muy tranquila, agua siempre. No hay niños. Deseo personas serias. Manrique 213. Primer piso.

ALQUILO HABITACION Y DEPARTAMENTO independientes, en casa moderna, ventilada cuatro costados; cerca toda clase comercios. Guaguas y tranvías todas partes. Jesús del Monte 603, altos. I-6345.

ALQUILO HABITACION AMUEBLADA a hombre solo, anexa al baño. casa tranquila, precio módico. Obrapía 411, segundo piso entre Compostela y Aguacate. No moleste primer piso.

NEPTUNO 307 ALTOS, ENTRE Aguila y Galiano, se alquilan habitaciones a matrimonios solos, señora o caballeros que sean decentes. casa de moralidad, no falta agua.

ALQUILO LINDA HABITACION, balcón a Galiano, magnífico baño, casa moderna, respetable, preferimos señor solo, oficina, matrimonio, decentes. Galiano esquina Concordia, entrada por Concordia primer piso, esquina.

EN CASA PARTICULAR Y DE MORALIDAD, alquilo para matrimonio o comida en $45. J. No. 461 (altos) entre para dos personas una habitación con 21 y 23 Vedado.

ALQUILO UNA HABITACION GRANDE y ventilada en 10 pesos, altos del cine Niza Prado 517 Informan en la misma.

OBRAPIA 259, ALTOS, CASI ESQUINA a Compostela; casa de moralidad, buen aspecto, habitaciones y departamentos, balcón a la calle e interiores, luz, teléfono, cocina.

ALQUILO 2 HABITACIONES EN CASA de moralidad, a matrimonio solo, Factoría 165. primer piso izquierda.

VEDADO: 17 No. 656 ENTRE A y B, se alquila con asistencia una ventilada y hermosa habitación propia para matrimonio; en la misma una habitación para guardar muebles.

SE ALQUILAN HABITACIONES CON servicio completo y lista al comedor, veinticinco platos a escoger cuatro Precios de situación. Consulado No. 112. Telf. M-8561 entre Refugio y Colón.

HABITACIONES PARA MATRIMONIOS a precios reducidos Amuebladas y con ómnibus. Villegas 433, primer piso entre Tte. Rey y Muralla.

ALQUILO HABITACION GRANDE, con balcón a la calle y habitación interiores. Amistad 462 entre Reina y Dragones de 8 a 12 y de 2 a 6.

SANTOS SUAREZ SE ALQUILA UNA habitación casa particular, 6 pesos. Durege 263 esquina Santa Emilia. Personas mayores.

84 HABITACIONES

EN $18 ALQUILA FAMILIA HONORABLE 2 habitaciones luz, ventiladas, balcón calle, hay baño intercalado, cocina gas, a matrimonio sin niños, mujeres u hombres solos de estricta moralidad. Aguiar Nro. 119.

ESTUDIANTES: HABITACION CON toda asistencia a módico precio. También se admiten señoritas S. Miguel 710 altos, entre Marqués González y Oquendo Teléfono U-2981.

VIVA EN FAMILIA. MAGNIFICA casa para matrimonios, oficinistas, estudiantes, cerca Universidad, espléndidas habitaciones con todo el servicio. Se cambiarán referencias. Informes Telf. F-5413. Precios muy módicos.

ALQUILO AMPLIA HABITACION anexa al baño con o sin comidas o todo servicio a matrimonios sin niños o estudiantes, cerca Universidad. Infanta 454 altos esq. San Rafael U-3987 exigimos referencias.

ALQUILO HABITACION A SEÑORA o estudianta casa familia estricta moralidad. San Lázaro 1156, apartamento 7-A (prime rpiso); una cuadra Iglesia Carmen, 2 de la Universidad.

SAN LAZARO 1264 ANTES 504, LOMA de Universidad; alquilo grandes y frescas habitaciones a personas de moralidad; casa de buen aspecto mucho orden y abundante agua.

SAN MIGUEL No. 536, BAJOS A una cuadra de Belascoaín; alquilo dos habitaciones, juntas o separadas, agua corriente dentro de ellas; son claras, tienen un gran patio y cocina; casa tranquila.

SE ALQUILA UN APARTAMENTO con baño, casa de familia de estricta moralidad a matrimonio o señoritas estudiantes. Lealtad No. 363, altos, entre San Miguel y San Rafael.

SE ALQUILAN BAJOS MODERNOS en Lawton, Dolores 454 entre 9o. y 10o., una cuadra vías comunicación; sala, 2 cuartos, servicio, comedor y cocina, abundante agua en $20.

VEDADO: FAMILIA RESPETABLE, alquila amplia y ventilada habitación con baño privado y comidas, espléndida para matrimonio. Otra, con baño intercalado. Teléfono F-7453. «J» número 161.

SE ALQUILA HABITACION DEL frente, 3 ventanas, agua caliente en baño, comida inmejorable; matrimonio o dos personas; precio módico. 17 No. 256 entre I y J. Teléfono F-3837.

EN LO MEJOR DEL VEDADO. CALZADA 510 entre D y E, se alquilan tres habitaciones unidas con servicio, portal, entrada independiente y uno bueno en la azotea. Casa tranquila.

HABITACION GRANDE Y FRESCA en punto muy céntrico, Reina 253, altos casi esquina Manrique; otra chica para hombre solo en 5 pesos. Casa buena presencia.

AVISO
Calle Luz No. 5 entre Oficios y San Pedro se alquilan magníficas habitaciones y apartamentos con todos sus servicios. Empedrado No. 259. Calle San Ignacio No. 406 entre Sol y Muralla. Calle Sol 366. Calle Oficios 362. Calle Prado No. 521 esquina a Teniente Rey. Calle Mercaderes 315. Calle Oficios 358. Calle San Ignacio número 565.

SE ALQUILA HABITACION GRANDE de lavabo agua corriente a persona decente, no cocinen ni tengan animales. Hay Teléfono. Campanario No. 306 bajos, entre Neptuno y San Miguel.

CASA DE FAMILIA. OBRAPIA 357 entre Habana y Compostela alquílase habitación amplia, fresca, baño al lado agua caliente, teléfono a matrimonio u hombre solo. Exígense referencias.

DRAGONES 216 ENTRE GALIANO y Aguila, altos de la botica Americana. Se alquila u ndepartamento de dos habitaciones con agua corriente vista a la calle $16.00. Casa de orden, También hay habitaciones a 8 y 9 pesos.

SE ALQUILA UNA ESPLENDIDA habitación en Neptuno No. 309 2o. piso entre Aguila y Galiano, precio 11 pesos.

ALQUILO ESPLENDIDA HABITACIÓN de esquina con vista al mar, con agua corriente, a personas de moralidad. Altos del Café Vista Alegre. San Lázaro y Belascoaín. Teléfonos U-1896. U-5235.

EN OBISPO 415, ALTOS DE LA sombrerería, entrada por Aguacate, se alquila una habitación con vista a la calle y todo servicio y un zaguán en los bajos para vidriera.

FAMILIA CORTA Y RESPETABLE, alquila habitación amueblada o sin al mar. Entrada Vedado. Teléfono amueblar, fresca, espaciosa, con vista F-7286.

EDIFICIO «CUBA» SEIS PISOS.
Empedrado No. 42 antiguo. 360 moderno. entre Habana y Compostela. Se alquilan amplias y ventiladas habitaciones, muy baratas, elevador. lavabos, luz toda la noche. Orden y moralidad. Telf. M-5113.

85 NAVES - LOCALES

SE CEDE LOCAL ADAPTADO A CASA de modas; se venden armarios de sombreros y vestidos y demás enseres. Informes de 2 a 6solamente. por el A5-0772.

A TRES CUADRAS DE LOS MUELLES alquilo pequeño local. Picota No. 276 esquina Fundición. Precio mínimo $10.00 Informes Leyte Vidal, Telf. M-2222

ESTABLECIMIENTO
Local moderno. Campanario 212, entre Virtudes y Concordia, preparado para comercio. Al fondo dos habitaciones, baño intercalado, comedor, cuarto de criados y servicio, patio y traspatio. Verla de 2 a 5, Alquiler $55.00.

HABANA 617 ENTRE TENIENTE Rey y Muralla, magnífico local propio para establecimiento, oficina, industria, etc., con buen frente; amplio, claro, moderno. Informes: Teléfono FO-3163.

SE ALQUILA LOCAL PARA COMERCIO, Monserrate Nro. 481 Informan Reina Nro. 416 Telf. M-4022.

ALQUILO LOCAL PARA REFRESCOS con mostrador con agua, desagüe, no hay más que instalar los aparatos. Lamparilla 315, llave la misma, entre Compostela Aguacate. Dueño F-4065.

ALQUILERES

85 NAVES - LOCALES

LOCAL DE ESQUINA PROPIO para carbonería, puesto frutas o cualquier negocio pequeño o habitación para hombre solo. Sola, 164 esquina a/Pasaje Sur. Santos Suárez. Teléfono U-2380.

SE ALQUILA UN LOCAL PARA establecimiento, con dos puertas a la calle, anaqueles y vidrieras. Véalo pronto. Galiano entre Virtudes y Concordia No. 206. Informes en los ba...

ALQUILO GRAN LOCAL 257 ... tros en el corazón de la Habana, Aguila esquina a Estrella, propio para un gran establecimiento comercial. Véalo informa Cuevas Bernaza 209, Telf. F-5993.

ALQUILO O-REILLY. No. 364 moderno entre Habana y Compostela. Local amplio propio para comercio. Informa Cuevas Bernaza No. 209. Teléfono F-5993.

SE ALQUILA UNA NAVE 500 metros con cuarto de empaque y refrigeración, Subirana y Desagüe, informa la Vinatera, Arbol Seco y Peñalver.

SE ALQUILA UN HERMOSO LOCAL para establecimiento en la Calzada de Zapata esquina a Calle B No. ..., con barriada mayor de lo que representa y con muy buen porvenir. Informes en la misma.

ENSENADA FRENTE A STA. ...
Se alquila esquina propia para carnicería, Barbería o Carbonería, ... puertas metálicas. Informan en la Carnicería, $6.00.

SALON PARA EXHIBICIONES AUTOMOVILES
Marina esquina a 27, donde por muchos años ho estado el salón de exhibición de los automóviles Nash, se alquila para el mes de febrero ... deada de vidrieras por Marina y la calle 27. Telfs M- 7985 y M-...

87 HABANA

ALQUILO ALTOS INDEPENDIENTES, claros, frescos una cuadra del Prado. Genios 203 entre Consulado e Industria, itene sala, habitación, ... baño moderno $22 Abierto 9 a ... 4 a 5.

$25.00 Y $28.00 MODERNOS ALTOS 3 y 4 habitaciones, sala, comedor, baño completo intercalado. Muy frescos y claros. Entre dos líneas de vías. Vigía y Fernandina.

ALQUILO 34, CLAROS, FRESCOS altos. Lagunas 265, sala, saleta, cuartos, agua abundante; 2 meses fondo.

ALQUILO $50: CLAROS, MODERNOS altos San Lázaro 510: Sala, ... 3|4, salón comedor, cuarto ... criados, agua abundante; 2 ... fondo.

$24. LAGUNAS 211 PRIMER PISO moderno, punto inmejorable, ... cuarto comedorcito, cuarto baño, llave e informes en la misma.

ALQUILO MAGNIFICA CASA ... rara, sala, comedor, dos habitaciones, baño empotrado $22 Puerta ... rrada 358 entre Antón Recio y ... ras. Informan $-7675. Llave en ...

MAGNIFICOS ALTOS INFANTA 1601
cerca esquina Tejas. Recibidor, sala, tres grandes habitaciones, comedor, cocina, baño ,terraza, todo moderno $34.00. Apartamento azotea habitaciones. I-3868.

SAN MIGUEL 807, BAJOS ENTRE Soledad y Aramburo: Sala, ... tres habitaciones, baño, cocina, ... cio criados, patio; llave la misma. Informan: A-8633 y F-5689. ...

HORNOS Y VAPOR, A UNA CUADRA de parque Maceo, ... pesos, casas modernas, con sala, comedor, dos habitaciones, baño completo, agua abundante. Informan Vapor 53, bajos, A-9825.

SE ALQUILA HERMOSO CHALET Estilo Americano. Salvador, esquina a San Quintín, Cerro. Todo rodeado de jardines, con fuente para ... y árboles frutales. Precio $35.00 ... ve al lado. Informes: Robert E. ... llingswort. Manzana de Gómez ... Teléfono M-2148.

ALQUILO GERVASIO Nro. 11... modernos altos; sala, recibidor, ... habitaciones, baño intercalado, comedor, cocina, cuarto y servicio de criados. Abierta de 3 a 6. Teléfono F-...

TERMINADOS DE REPARAR Y pintar. Se alquilan los espléndidos bajos de Amistad 168, entre Neptuno y Concordia, Informan: Aguiar ... Departamento 401. Teléfono A-...

ALQUILO ALTOS: MONTES ... quina Castillo, Sala, recibidor, cuatro cuartos, baño completo, cocina, balcón a la calle Monte. Informan en la misma de 3 a 5 de la tarde. A-...

MANRIQUE 69, ALTOS, ENTRE Lázaro y Laguna; sala, recibidor, ... cuartos, baño y cocina; verse de ... 5 p. m. Teléfono F-2635.

ZANJA, 822 ENTRE SAN FRANCISCO y Espada, piso alto; sala, comedor, dos habitaciones, baño, cocina, buen estado; agua abundante; ... encargada.

MODERNO PISITO PRIMERO ... la, saleta corrida, dos cuartos, ... tio, traspatio, baño etc., en 21 ... Corrales 215 entre Carmen y F... Calle ancha. Dueño: M-4301.

LINDO PRIMER PISO, CON ... cuartos: Sala, comedor, regio ... una terraza y cinco balcones, ... Caminos, Monte 801, altos Barr... tral. 30 pesos. M-4301.

ANIMAS 712 ENTRE ESCOBAR y Gervasio. Se alquila una ... sala, dos cuartos amplios y ... $24.00.

SAN LAZARO 457 ENTRE CAMPANARIO y Perseveranvia, primer piso, sala, recibidor, cuatro habitaciones, baño intercalado, comedor, cocina, cuarto, servicio criados. Ver 9 a 12.

ALQUILO: GLORIA NRO. 7... tos derecha entre Carmen y ... ras; sala, comedor, tres cuartos, abundante agua. La lave en los ... izquierda. Precio $25.00.

ALQUILO EN INDUSTRIA ... un primer piso conu sala, ... baño intercalado, comedor ... servicio criados. Informan en ... ma y al Telf. A-9754.

SOLEDAD 514, ENTRE SAN ... Zanja. Se alquila esta casa ... Llave e infromes allí y por Te... A-6277.

FOLLETIN 36

EL SECRETO DE LA SOLTERONA

(POR E. MARLITT)

misma en el mundo; pero para eso precisamente le hace a usted más falta la humanidad. ¿Cómo podrán ser posibles sus relaciones con el resto de la humanidad, si usted se obstina en conservar esas ideas falsas y disparatadas a que está tan aferrada?

Felicidad levantó los ojos, y miró frente a frente a Juan con firmeza y serenidad.

—Si se me demuestra clara y positivamente que mis opiniones son contrarias al buen sentido y a la moral, renunciaré a ellas inmediatamente—respondió con voz profundamente conmovida. —Pero sé, y no soy yo sola quien así lo entiende, que nadie en la tierra tiene derecho a condenar a sus semejantes a la muerte del alma y de la inteligencia; sé, y miles de personas lo saben también, que es cruel e injusto pretender arrancar de mi alma la fe heredada de mis padres y el sentimiento de amor y respeto que debo a la memoria de los que me dieron el ser; se también que es cruel e injusto querer privar a mi inteligencia de las luces necesarias, a pretexto de que he nacido en una condición obscura o en un estado que se considera envilecido. No tema usted; tranquila me iré por el mundo, en la seguridad de que he de encontrar quien no me tilde de arrogante por haber empleado como arma defensiva contra el injusto concepto que de mí se ha nformado, el testimonio de mi dignidad y el apoyo de mi conciencia, y el consuelo en mis penas y humillaciones, de creerme tan hija de Dios y tan redimida con la sangre de Nuestro Señor Jesucristo, como las demás criaturas de la tierra, sin excluir a las que afirman que estoy irremisiblemente condenada a las penas del infierno porque mi padre y mi madre fueron saltimbanquis.

Y después de arrojar estas frases al rostro de Juan Hellwig, le volvió la espalda, y desapareció detrás de la puerta que conducía a la cocina.

El profesor permaneció inmóvil y como aturdido; después hundióse el sombrero hasta las cejas, y salió de la habtiación. Era difícil adivinar lo que pasaba en el interior de su cerebro; pero lo que sí puede asegurarse es que la expresión triunfante de su mirada había desaparecido por completo, y que algún sombrío pensamiento se anidaba bajo el pliegue formado entre sus espesas cejas.

En el vestíbulo estaba el abogado Frank, hablando con Tomás; Juan, al oir sus voces, se estremeció, como si despertara de un sueño.

—¿Conque tienes enfermos en casa, querido doctor?—dijo Frank, dando la mano al médico. —Por lo visto, el accidente de ayer ha tenido malas consecuencias... Tomás acaba de decirme que la niña...

—Tiene una calentura catarral, según todas las trazas—respondió lacónicamente Juan, que no parecía muy dispuesto a entrar en pormenores acerca del estado sanitario de la casa.

—¡Ah, señorito! Eso no tendrá consecuencias muy graves—dijo Tomás. —Aparte de que esa pobre niña siempre está enferma, sea por una causa o por otra. La infeliz va renqueando siempre y quejándose, y llevando como puede su miserable existencia... Pero cuando uno ve a una joven como Hada, que jamás ha estado enferma, fuerte y animosa como un hombre... ¿qué digo?, más animosa que un hombre...; cuando uno la ve, repito, con la cabeza baja, abatida, hasta el punto de no poder moverse, no puede uno menos de estar inquieto, y...

—En cuanto al abatimiento de que hablas, no lo habrías notado si yo te hubiera llamado a consulta hace pocos momentos—respondió Juan, sonriéndose irónicamente. —Y en cuanto a la cabeza, yo te respondo de que no la tiene baja. Está más firme que nunca, y se eleva cada vez más, sostenida por un orgullo que nada puede doblegar.

Y al decir esto subió la escalera, acompañado de Frank. En el descansillo del primer piso hallaron a la pobre Anita descalza y en camisa, y cubierta de manchas rojizas su pálido rostro, bañado en llanto.

—Mamá ha salido, Rosa no está, y Anita quiere beber agua—dijo la niña al médico.

Este la cogió en brazos espantado, y la llevó a la alcoba de su madre. Allí no había nadie, y Juan llamó a Rosa con impaciencia y cólera. Una puerta bastante lejana se abrió, y por ella salió Rosa toda sofocada con una plancha en la mano; por las junturas de la puerta, que había quedado entornada, y sobre una mesa de planchar, se veía una nube de muselina blanca y resplandeciente.

—¿Dónde se mete usted—dijo Juan cólerico—, para no oir el llanto de esta pobre niña, y cómo tiene usted valor de dejarla sola en el estado en que se halla?

—Señor, yo no puedo partirme por la mitad—respondió la criada, afligida. —La señora quiere tener para mañana por la mañana sin falta uno de sus vestidos, que me ha dado ayer para que se lo lave y se lo planche... ¡Y si usted supiera el tiempo que eso lleva, con tantos bordados y perifollos, de fijo que no diría que por mi gusto he dejado sola a la niña!

Esta declaración tan ingenua fué acogida por el abogado con ruidosas carcajadas.

—¡Oh, sencillez en el vestir! ¡Oh, mujeres siempre modestamente vestidas de muselina blanca!—dijo, apretándose las ijadas, pues el semblante sombrío del médico aumentaba su hilaridad, por el contraste que formaba con la manera cómica que tuvo Rosa de hacer sus revelaciones.

—Mi señora cree que la niña sólo tiene un fuerte catarro—dijo la criada, continuando su relato—ha pensado que podía dejarla sola durante media hora. Encima de la cama de Anita ha puesto ella misma varios juguetes, para que la niña se entretuviera hasta su vuelta, y...

—¿Dónde ha ido mi prima?—dijo Juan, interrumpiendo bruscamente a Rosa.

—Ha salido con la señora Hellwig para asistir a una reunión filantrópica.

—¡Ah!—exclamó Juan Hellwig en tono irónico. —Bueno —prosiguió—, pues ahora vuélvase usted a concluir de planchar esos trapos.

E inclinándose sobre la barandilla de la escalera, llamó a Federica. Pero ésta se hallaba con la comida entre manos, y mandó a Felicidad para que viese lo que quería el médico.

La joven subió la escalera; su rostro mostraba las huellas de la emoción pasada; pero su mirada, más tranquila, revelaba que el malestar que había sentido toda la mañana iba desapareciendo. Detúvose delante de Juan, y esperó sus órdenes sin proferir palabra. A Juan le costaba trabajo hablar a Felicidad, sobre todo para pedirla lo que era, en cierto modo, un favor.

—Anita —dijo por fin— no tiene ahora quien la cuide. ¿Quiere usted estar a su lado hasta que su madre vuelva?

Su acento, al decir esto, era afectuoso; pero a un observador bien ejercitado no se habría escapado el esfuerzo que hacía para ello.

—Con mucho gusto—contestó apresuradamente la joven. —Pero tengo un escrúpulo, y es que su señora prima no quiere verme cerca de su hija; si usted asume la responsabilidad de mi presencia aquí...

—Sí; eso queda de mi cuenta.

Y salió de la alcoba, cerrando tras sí la puerta. El abogado, que asistido a esta escena, siguió a su amigo hasta el cuarto que él habitaba en el segundo piso.

—Tomás—dijo Frank—da a ese joven un nombre bien raro. Y que ese nombre resuena de un modo singular en los toscos labios del criado, no puede negarse que se adapta maravillosamente a la persona a quien con ese nombre se designa. Y a propósito, si he de decirte la verdad, me parece mentira que tu madre y tú hayáis tenido valor de relegar a esa encantadora joven por compañera a vuestra vieja y fea cocinera, relegándola a la última categoría de la servidumbre.

—Pues ¿qué querías, que la vistiéramos vestido de seda y terciopelo? —dijo Juan con una expresión tan violenta, que asombró a Frank, a pesar de conocer la rudeza del carácter de su amigo.

Este prosiguió:

—Y quizá esto te parecerá extraño, pues tal vez piensas que, no habiendo tenido mis padres ningún...

M.E.C.D. 2016

ALQUILERES

HABANA

...ALQUILA EL MODERNO PISO ...de Consulado 110, entre Re... y Colón. Informan en la mis... de 9.30 a 5 p. . En la misma se ...cocinas de gas y dos calenta...

...RAFAEL No. 557 CASI ESQUI- ...Escobar, modernos y ventila... altos, sala, comedor, dos habita... baño intercalado y demás ser... Informes Ave. Italia 403. Lo...

...ILO: DIVICION 113, TERCER ...en 28 pesos: Sala, tres cuar... comedor al fondo, agua ... baño, Informes: Teléf. U-5005.

...ALQUILA LA CASA FUNDICION ...No. 4 moderno 32 altos; la llave en ...bodega; alquiler 18 pesos.

...MIGUEL 1008 ENTRE INFAN- ...y San Francisco, cerca Universi... Iglesia Carmelitas: Sala, saleta, ... baño intercalado agua ca... y criados, 2 patios. $43.

...VENTISIETE (ANTIGUO) VEINTI- ...(moderno) No. 11, entre Ma... y Hornos. Casa moderna, con sa... recibidor, tres habitaciones, baño ... cocina, patio y servicio ... criados. Informan: Habana 464. ... A-9619.

...SERRATE ESQUINA A PRO- ...Se alquila el sexto piso. Re... sala, comedor, dos cuartos ... closets, baño intercalado lujoso. ...de criado. Informa el Con...

...NSULADO 9, CASI ESQUINA A ...Se alquila excelente y mo... piso alto con todo confort. Re... sala, hall, comedor, dos cuar... baño intercalado completo, cuar... servicios de criados. Hay eleva... Informa en la misma el Con...

...DIFICIO CARRERA JUSTIZ, MAN... ...esq. San Lázaro, 8vo. piso, ...apartamento 3 habitaciones, sala, sa... comedor, baño intercalado, agua ...y caliente, cuarto y servicio de ... Elevador día y noche. Telf. ...-3478.

SE ALQUILA LA PRIMERA PLAN- ta moderna toda decorada Concor... 751 esq. a Aramburo con gran sala, recibidor, dos espaciosos cuartos, gran baño intercalado comedor al fondo y servicio de criados, agua abundante. La llave en la bodega la Regente. Informes F-7170.

SE ALQUILA LA AMPLIA Y VEN- tilada casa Aguacate 56 2 piso con sala, recibidor 4 cuartos, baño intercalado, comedor, cocina y cuarto y servicio criados. Telf. A-9144.

SE ALQUILAN LOS BAJOS DE Picota No. 176 con sala, recibidor, cuatro hermosas habitaciones, baño completo, comedor, cocina, cuarto y servicio de criados. Llaves en la misma. Informes José Colmenares, Oficios No. 104. Departamento No. 311.

SE ALQUILAN LOS BAJOS DE PO- cito No. 257 entre oledad y Castillejos con sala, comedor, tres cuartos, baño intercalado y cocina y servicio criados. Llaves en la azotea. Precio $25.00. Informes José Colmenares. Oficios No. 104.

NUEVA DEL PILAR ESQUINA A Arroyo, muy cómoda casita sala, saleta, dos habitaciones, etc. Informes mismo edificio No. 214, altos. Teléfono U-2837.

ALQUILO PRIMER Y SEGUNDO PI- so altos de San Rafael 212, entre Aguila y Amistad. Llave en la Joyería La Duquesa. Bajos S. Rafael 212.

MODERNOS LUJOSOS FRESCOS AL- tos San José 1.165 entre Infanta y Basarrate. Tienen sala y comedor, muy amplios, dos habitaciones, baño intercalado y cocina. Informan en la misma.

ALQUILO FRESCO, VENTILADO Y céntrico 2do. piso tres cuartos $40. San Nicolás No. 213 entre Virtudes y Concordia.

EN GALIANO Y CONCORDIA, LO más céntrico de la Habana, Edificio Medegui: Sala, comedor, tres habitaciones, baño intercalado y cocina. Ventilación por los cuatro lados, agua abundante y precio económico. Informan: F-3275.

ALQUILER SAN JOSE 669, ALTOS, entre Gervasio y Belascoaín: Sala, ... 3 cuartos, servicio criados. Informan en la misma de 10 a 12 y ... a 6.

SAN NICOLAS No. 916 ENTRE MON- te y Corrales se alquila casa con ... tres cuartos, baño intercalado, comedor, agua todo el día. Informan en la misma segundo piso.

ALQUILO LOS MODERNOS ALTOS ...bajos con entrada independiente ...espléndida casa San Rafael 1163 ...cuadras de la Universidad. Al... Sala cerrada, recibidor, cuatro ...habitaciones, baño intercalado, come... repostería, cocina, servicio cria... lavadero y terraza al fondo. Ba... tres habitaciones, despacho, pre... baño intercalado, patio, galería ...demás comodidades. Verla de 8 a 11 ... 1 a 5. Teléfono I-3154.

ALQUILO HERMOSOS PISOS ACA- bados de fabricar; sala, recibidor, cuartos, baño, comedor, cocina, cuar... servicio criados. Hospital 203 entre Jovellar y Vapor. Llaves los bajos. Informes: Pedroso 102. Teléfono M-8799. Rentan $34 y $30.

SE ALQUILA EN LA CALLE DE Lagareño, 114, altos, una casa con sala, cuatro habitaciones, baño intercalado, comedor al fondo cuarto y servicio de criados acabada de fabricar y muy ventilada. Las llaves en Lagareño 108, bajos; para más informes llame al Tleéfono FO-2904.

SE ALQUILAN LOS ALTOS DE CON- ...462 entre Gervasio y Belascoaín. Informes en la misma y en el ... FO-3424.

ALQUILO INFANTA 1101 ESQUINA Benjumeda, segundo piso; sala, comedor, recibidor, tres cuartos, baño intercalado, cocina gas, calentador. ...sala, comedor, dos cuartos; baño intercalado; cocina gas calentador. Informan primer piso por Benjumeda. Teléfono U-2595.

ALQUILO MODERNO 1er. PISO AL- to en Neptuno No. 628 entre Escobar y Gervasio. Tiene terraza, sala, ... tres habitaciones, baño intercalado, comedor, cocina, cuarto y servicio de criados. Llave bajos. Informes: Empedrado 415.

ALQUILO MODERNO PISO BAJO en Animas No. 1012 entre Aramburo y Soledad con sala, comedor, 3 habitaciones, baño y cocina. Llaves en ... Aramburo No. 107.

SE ALQUILA: ARAMBURO No. 13 entre 27 de Noviembre y Vapor; de sala, comedor, dos habitaciones, baño y cocina. Informes: U-5858.

SE ALQUILA: 27 DE NOVIEMBRE, Jovellar No. 116 entre Espada y ... apartamentos de sala, comedor, dos habitaciones, baño y cocina, no les falta el agua. U-5858.

SE ALQUILA: HOSPITAL No. 257, entre 27 de Nobiembre y San Lázaro, de sala comedor, tres habitaciones, baño intercalado, cocina, cuarto y servicio criados. Informes: U-5858.

SE ALQUILAN: 27 DE NOVIEMBRE No. 59 y 61 entre Aramburo y Hospital, apartamentos de sala, comedor, dos habitaciones, baño intercalado completo. Llaves en los mismos. Informes: U-5858.

SE ALQUILAN: VAPOR No. 14 EN- tre Marina y Hornos, apartamentos de dos piezas y servicios desde $12.00. Llaves en los mismos. Informes Teléfono U-5858.

SE ALQUILAN: SAN MARTIN No. ... entre Oquendo y Soledad apartamentos de sala, dos habitaciones, baño y cocina. No falta el agua. Llaves en los mismos. Informes: U-5858.

ALQUILERES

87 HABANA

SE ALQUILA: MAZON No. 204 Y 206 entre Valle y Zapata, casas de sala, comedor. tres habitaciones, baño intercalado, completo servicio de criados. (Cerca de la Universidad). Llaves en las mismas. Informes: U-5858.

SE ALQUILA 27 No. 1 ALTOS CASI esquina a Marina compuesta de sala, saleta, dos habitaciones con baño intercalado; cocina y cuarto y servicio de criados. Alquiler $34.00 mensuales. Telf. M-798 y M-7986.

SE ALQUILAN ALTOS PLASENCIA 268, esquina Benjumeda; una cuadra Infanta: Sala, dos habitaciones, baño intercalado, comedor al fondo; patio. Informan: U-1177.

SANTA CLARA No. 10 ENTRE Oficios y San Pedro. Departamentos con servicios independientes y luz; agua abundante. Pueden verse a todas horas. Informan en Tejadillo No. 214 Telf. M-9726. Arbol Seco No. 108 bajos: sala, recibidor, dos habitacionesy servicios. Llave en los altos. Informan en Tejadillo 214 Telf. M-9726.

CARLOS III 603 ESQUINA MAR- qués González, casa compuesta de zaguán, recibidor, sala, galería, 4 cuartos con baño intercalado, comedor al fondo a patio. Garage, tres cuartos de criados y 2 baños. Precio: $90.00 U-3281

SOLEDAD 46 Y MEDIO, CASI ES- quina a Pocito, reciosa casita propia para matrimonio de gusto, compuesta de sala, 2 hermosas habitaciones, baño completo, cocina, patio, etc. Informes en la misma o en el F-3228.

ESTRELLA ESQUINA A GERVASIO, en un lugar inmejorable, compuesta lindísima y amplia casa, fresca y de sala, recibidor, 3 hermosas habitaciones, baño complete, servicio servidumbre, etc. Precio muy bueno. Informan en la misma y en F-3228.

CASA DE GRAN LUJO PARA PERSONAS DE GUSTO

En $30 00 se alquila la fresca y ventilada casa, calle Agustín Alvarez número 5, entre Marqués González y Oquendo, a dos cuadras de la Secretaría de Justicia y de la Calzada de Belascoaín, con abundante agua; sala; saleta corrida; tres habitaciones; baño intercalado en colores lujosamente decorado; calentador; lavaderos y servicio de criados. Toma corriente para radio; refrigerador; teléfono, etc. Llaves en el número 10. Informes: Agustín Alvarez Jr, Aguiar 65. Telf. A-7830.

88 VEDADO

CALLE 27 No. 710 ENTRE A y B Se alquilan modernos bajos con 4 habitaciones demás comodidades. Llave en la esquina A.

CALLE K, 111 ENTRE 9 y 11, SALA, recibidor, 3 cuartos, dos baños intercalados, comedor, pantry y cocina, 2 cuartos criados y garage. Teléfono F-6330. La llave en el zapatero de enfrente.

CALLE 25 ENTRE A y B: LUJOSOS bajos; gran portal, sala, comedor, 3 cuartos, 3 closets, cocina moderna, baño de lujo; entrada independiente para proveedores.

SE ALQUILA «O», No. 10, EDIFICIO Piloto, frente Parque Maine, un piso con muchas comodidades; puede verse todas horas. Informe y llave en el mismo.

50 PESOS. MEDIA CUADRA DE LA Universidad: 27 y K. No. 251 (altos) para persona de gusto. Espléndido baño. Muchas comodidades. Informes en los bajos.

ALQUILO 17 Y M, ALTOS, CASA con sala, comedor, tres grandes habitaciones, hall, baño y cuarto criados independiente. Precio módico. Informan: M-166, altos.

VEDADO 23 ENTRE 18 Y 20 CASA altos y bajos, independientes; acabada de fabricar con portal, sala, biblioteca, 3 cuartos comedor, servicio cuartos criados, cocina gas; garage. Véala 12 a 5 informan U-3094.

50 PESOS. AL COSTADO DE LA Universidad, 29 entre J y K; primer piso, cuatro grandes habitaciones, sala, saleta, comedor, baño intercalado, cuarto y servicio de criado. Solamente para familia. Informan 27 y K, número 251.

HERMOSOS ALTOS CALLE 9 ESQ. a K, con sala, recibidor, 4 habitaciones, cuarto y servicio de criados; garage y cuarto chofer. $75. Informan Cuba 62, encargado.

PROXIMO A TERMINARSE EN LA Calle Cuatro No. 207 entre Línea y Once en el Vedado propias para personas de gusto, se alquilan magníficas casas con todo el confort moderno; excelentes baños completos; los dormitorios con sus closets cuarto y servicios de criados. Entrada independiente para proveedores. Informes en la misma. Precios desde $35 a $55.

CALLE 12

Entre 3a. y 5a. Vedado. Magníficos pisos independientes con garage, casa acabada de fabricar. Informan en la misma o Telf. I-6939.

21 Y 14, ALTOS, VEDADO: SE AL- quilan de moderna fabricación con sala, comedor, 3 habitaciones, baño de colores intercalado, cuarto y servicio criados; terraza, etc. Para verse de 3 a 5 p. m.

ESPLENDIDOS ALTOS DE ESQUI- na, en 21, 959 entre 8 y 10. 5 habitaciones, recibidor, sala, comedor, hall, y demás servicios modernos. Alquiler $50 informes Marqués de la Torre 27 altos, entre Luyanó y San Nicolás J. del Monte.

VEDADO, ALQUILO MODERNO AL- tos calle D Portal, sala, recibidor, tres habitaciones, dos baños, hall, comedor, pantry, garage, dos terrazas al fondo. F-5766. $75.

CASTILLITO MARINA Y 27

Se aquila amueblada la planta alta compuesta de sala, saleta, comedor, biblioteca, tres habitaciones y dos baños, patio sevillano y servicio de criados. Bellamente decorada. Teléfonos: M-7985 y M-7986.

SE ALQUILAN HERMOSOS ALTOS: C, No. 106, frente al Parque Villalón, compuestos de terraza, sala, recibidor, cinco hermosas habitaciones, baño, hall central, pantry, cocina, cuarto y servicio de criados y habitaciones en azotea. Informan en los bajos.

SE ALQUILA: CALLE O, NUMERO 10, frente parque Maine, edificio Piloto, un piso con muchas comodidades. Puede verse a todas horas. Informes y llaves en la misma.

BAÑOS 354, ENTRE 15 Y 17, SE AL- quila esta cómoda y fresca casa: 5 cuartos, hall, baño completo, cuarto, servicio y entrada para criados. Llave e informes en el 352.

SE ALQUILA UNA BUENA CASA con muebles o sin muebles. Calle B 405 entre 17 y 19 Vedado. De 2 en adelante.

TENGO PARA ALQUILAR CASAS amuebladas en la Habana y repartos. Compro, vendo; alquilo y permuto fincas urbanas y rústicas. Dinero para hipotecas, Lluria. Metropolitana 213. Telf M-7078.

89 CERRO - PALATINO

$10.00 CASA DE ALTOS, SALA, cuarto, cocina, servicios con lavamanos. Edificio moderno, Una cuadra del Paradero del Cerro, Habana Park 128. Telf. I-6605.

ALQUILO HERMOSA CASA BAJOS sala, comedor, dos cuartos, servicio moderno y agua abundante en 18 pesos en Saravia entre Zequeira y Unión Ahorro la bodega informan.

ALQUILERES

89 CERRO y PALATINO

CALZADA DE PALATINO No. 23 antiguo, 215 moderno; se alquila casa de jardín; portal, sala, comedor, tres habitaciones, baño y cocina. Precio $25.00. Informa el encargado.

SE ALQUILA LA CASA BUENOS Aires 34, bajos: Sala, 3 cuartos, baño moderno, comedor al fondo; es de nueva construcción.

CLAVEL 205 ENTRE AUDITOR Y San Carlos, Cerro, se alquila bonita casa compuesta de sala, comedor, dos cuartos, portal y jardín y un hermoso patio para tener animales, con sus lavaderos. Verla a todas horas.

SE ALQUILA HERMOSO CHALET, estilo americano: Salvador esquina a San Quintín, Cerro. Todo rodeado de jardines, con fuente para peces y árboles frutales. Precio: $35.00. Llave al lado. Informa Robert E. Hollingsworth, Manzana de Gómez 427-28. Teléfono M-2148.

90 MARIANAO - REPARTOS

ALQUILO CASA SIN ESTRENAR, muchas comodidades, baño en colores, closets, calle 14 entre D y E. Almendares.

CASITA, PORTAL, SALA, COMEDOR, cuarto, patio y servicios. Lanuza y Díaz, Almendares, Marianao, una cuadra tranvía Marianao y Guagua. $10. A5-5771. FO-3494 llave bodega esquina.

LA SIERRA, ALTOS DEL GARAGE 7 esquina a 8 hermoso salón con terraza, baño, servicios, garage y luz; $15. Informes: FO-3384.

ALTOS EN AVENIDA DE LA PAZ 78, Alturas de Almendares, cinco prandes dormitorios, dos baños colores, demás dependencias. Cómodos, fresquísimos, saludables. Cerca comunicaciones.

ALMENDARES: FRENTE AL CINE Roxy, alquilo planta baja, calle 14 No 45 entre A y B: Cuatro cuartos, tres baños, garage, todos servicios. En 1 amisma informan $60.

ALQUILO CASA $15. PORTAL, SA- la saleta, cuarto, cocina, baño moderno, patio, árboles frutales. San Cándido entre Pluma y Santa Emilia (Marianao). Omnibus esquina. Informa: Flora Herrera, 1 a 4 p. m.

PRECIOSO CHALET RODEADO DE jardines; portal, sala, comedor, cuarto y servicio criados y garages bajos, y vestíbulo, tres cuartos y baño lujo en los altos; alquilo a precio razonable. Reparto La Sierra. 4 entre 3 y 5. Informes Teléfono U-1102. Calle 25 número 104 entre Infanta y Espada.

SE ALQUILA PARA PERSONA DE gusto, chalet de dos plantas (todo decorado) y acabado de construir. Bajos: Jardín, garage al frente, portal, sala con estufa, despacho, comedor con bar, pantry, cocina, habitación de criado con servicio terraza cubierta, patio y traspatio. Altos: 4 habitaciones con baño de lujo y terraza. Verla de 2 a 6 p. m. Informes en la misma. Calle E No. 46 ,entre 16 y 18, Almendares.

SE ALQUILA, 5a. ENTRE 6 y 8 RE- parto La Sierra: Sala, saleta, hall, tres cuartos, garage, Cincuenta pesos. Informa la misma. Teléfono M-3828.

$35: LINEA DEL ELECTRICO EN- tre Jesús María y Redención, Marianao. Sala, hall, 4 4, comedor, baño, pantry, cocina, cuarto y servicio de criados. Teléfono F-6584.

EN MIRAMAR SE ALQUILA HER- moso chalet en la calle 10, entre Avenidas Primera y Tercera. Reciente construcción. Dos plantas. Portales cubiertos y terrazas. En los bajos: living-room, comedor, cocina, cuarto y baño de criados, garage, etc., todos azulejeados, etc. En los altos: Cuatro hermosas habitaciones, con grandes closets en cada habitación, habilitades convenientemente. Dos lujosos baños en colores. Todas las comodidades, lujo y confort de una residencia moderna. Debe ser vista para apreciar las condiciones excepcionales de esta casa. Informes: A-2155 o FO-1005. La llave en la misma.

REPARTO ALMENDARES CALLE 9 entre 16 y 18 No. 20 altos; sala, comedor, 3 habitaciones y doble servicio; $30. Informan: Bodega esquina.

ALQUILO CASA, MODERNA, CA- rretera Almendares 19,, a una cuidra Asilo Aldecoa. compuesta de sala, saleta, dos cuartos, cocina y servicios, patio y traspatio. Precio: $15.00. Telf. A-6827, Avelino.

ALQUILO MAGNIFICA CASA CLUB $150.00 orillas Río Almendares, Gran Piscina de natación, salón bailes, billares, gimnasium, solarium, bar, cancha scuach, hand ball, basket, tennis, jardines, desembarcadero al río. Telf. FO-1513, FO-2503, M-9941.

GENERAL LEE, ENTRE CONCEP- ción y Reina. Quemados de Marianao; chalet altos y bajos con terreno al fondo; 6 cuartos, baño intercalado moderno, agua fría y caliente, sala, comedor, portal, cocina de carbón, pantry, servicio criados. Llaves allí o en Reina y Ferrocarril Playa. Informan: M-2863 y F-3131.

POR ESTRENAR CONCEPCION EN- tre General Lee y Maceo, Quemados Marianao; portal, sala, 2 habitaciones, baño moderno, cocina F-3131.

SE ALQUILA HERMOSO CHALET decorado Calle 11 6a. y 7a. Ave. Ampliación de Almendares. Jardín, portal, recibidor, sala, gran hall, gabinete, seis habitaciones, tres baños, cocina patnrq comedor, sala para té, garage y dos habitaciones de criados. Informes FO-7094.

$25.00 HERMOSOS ALTOS SALA, 2 cuartos grandes; baño; comedor al fondo; 2 terrazas etc. Tercera 67 entre 16 y 18 Telf. F-7148

91 JESUS DEL MONTE - VIBORA

ALQUILO LUIS ESTEVEZ 57, UNA cuadra del tranvía, jardín, portal, recibidor, tres habitaciones, baño intercalado. Cuartos para criados. Informan I-5082.

JUNTO AL PARADERO TRANVIAS Párraga 315, bajos, entre Patrocinio y Carmen. Moderna: Portal, galería, 3 habitaciones, cuarto criados, etc. Telf. F-7073. $30.00. Dos meses fondo,

SANTA IRENE NUM. 30

Se alquila casa compuesta de sala, saleta, tres habitaciones, comedor al fondo, baño y cocina. Informan en Habana 464 entre Obrapía y Lamparilla. Telf. A-9619 de 9 am. a 12 m. y de 2 pm. a 5 pm.

ALQUILO LUJOSO CHALET

De San Mariano y Goicuría, tiene sala, gran comedor, biblioteca, seis habitaciones, dos baños, y grandes jardines, tres habitaciones de criados y garage para tres máquinas Verse a todas horas. Informan en la misma.

SE ALQUILA CASA AVENIDA CHA- ple 8, esquina a 10 de Octubre. Portal, sala, comedor, tres cuartos y cuarto de criados.

DELICIAS 126 ENTRE MANGOS Y Princesa bajos y altos de dos y tres habitaciones respectivamente, baño interior, comedor, cocina, dos cuadras calzada. Verla de 2 a 5.

ALQUILO MAGNIFICA CASA, ES- trada Palma 51, esquina Párraga, bajos: cuatro salones, repostería, cocina. Altos: cuatro cuartos, dos baños, garage, tres cuartos criados, jardín. Informan: FO-3309. Edificio Ariosa.

FLORES ENTRE RODRIGUEZ Y San Leonardo se alquil acasa, sala, comedor, dos cuartos, baño intercalado, cocina, patio; la llave encargado pasaje Bascuas..

VIBORA, ESTRADA PALMA No. 214 esquina a Concejal Veiga. Se alquila suntuosa residencia. Tipo chalet: Jardín, portal corrido, recibidor, baginete, sala, saleta, comedor decorada, pantry, hall, cocina, baño completo, dos cuartos de criados y sus servicios, garage; en el alto: terraza corrida, seis cuartos, dos baños completos, cuarto y servicio de criados. Llaves en la misma.

ALQUILERES

91 JESUS DEL MONTE - VIBORA

DIEZ OCTUBRE ESQUINA LUIS Estévez, espléndido segundo piso, sala, comedor, tres habitaciones, baño intercalado, cuarto y servicio; llaves en los bajos, Informes: F-4992.

MANGOS 103: ALQUILO ALTOS DE sala, saleta, tres cuartos, servicios, dos cuadras Calzada; 23 pesos. Informes: Teléfono U-1327.

SE ALQUILA. HERMOSA CASA DE dos plantas, 5 habitaciones, sala, comedor, biblioteca, cuartos de criados y garage. Gran Patio de esquina. agua abundante. D-Strampes y Patrocinio Reparto Mendoza Víbora. Telf. I-6303. I-3123.

ALQUILO LUJOSA RESIDENCIA en la misma Loma de Chaple, Víbora, próxima Calzada Diez de Octubre, Chaple No. 57 para verla después de la 3 de la tarde. Detalles Maximino Martínez.

JESUS DEL MONTE: ALQUILO LOS altos de la casa número 514, Calzada Diez de Octubre, compuesta de sala; saleta y recibidor y balcón a la calle, 6 cuartos, servicio intercalado, comedor y cocina y servicio independiente de criados, patio y traspatio, $50.00. Telf. A-9958. Sr. Gómez.

CORTINA 266 ALTOS, ENTRE SAN- ta Catalina y Milagros se alquilan muy cómodos, ventlados y agua abundante. Media cuadra de tranvías y ómnibus: 25 pesos.

92 SANTOS SUAREZ - MENDOZA

LACRET 663 ENTRE OESTE Y Gross se alquila casita altos al fondo sala, dos cuartos, agua fría y caliente, baño completo. Llave en los bajos.

MILAGROS No. 562 ENTRE GOICU- ría y Mayía Rodríguez, moderna. Jardín, portal, sala, comedor, 2 cuartos grandes, baño completo independiente, cocina, patio cuarto y servicios criados. Llaves en la misma.

GANGA ALQUILO HERMOSA CASA Luis Estévez 260 entre Juan Bruno Zayas y Consejar Veiga. Garage y grandes baños intercalados. Informan en la misma F-6940. Precio convencional.

ENAMORADOS 354 ENTRE SAN JU- lio y Paz, alquilo bonita casa por tal sala, cuatro cuartos, baño cocina, comedor, patio. Informan en la misma de 2 a 4 Telf. A-6010.

DUREGE 205 ENTRE LAS DOS LI- neas de tranvías. Altos modernos; terraza, sala, saleta, 3 dormitorios, baño intercalado, cocina gas y carbón. Rebajados $30.

ALQUILO CASAS SANTOS SUAREZ J. B. Zayas, 1840, Milagros y Sola 24. Sra. Piñero. FO-2045 y A-6951.

SE ALQUILA UNA CASA CON TRES cuartos, sala y comedor, baño intercalado y terraza en Juan Bruno Zayas 1, esquina a General Lee, Santos Suárez.

SANTOS SUAREZ SE ALQUILA LA casa calle de San Julio 354 entre San Bernardino y General Lee a una cuadra de tranvías y guaguas con portal, sala, recibidor, 3 cuartos, baño intercalado, cocina y patio en $34; dos meses en fondo. La llave e informes al lado número 356.

SE ALQUILA LA CASA JUAN DEL- gado No. 413 entre Carmen y Vista Alegre compuesta de jardín; portal, sala, comedor, 4 cuartos, baño intercalado, cocina y patio. Informan Telf. A-9044.

$15.00: ALQUILO CASA CALLE DU- rege No. 117, entre San Leonardo y Enamorados; agua abundante. Una cuadra Fábricas «Candado», «Estrella» y «Ambrosía». Maximino Martínez.

ALQUILO VISTA ALEGRE 260, BA- jos, entre Luz Caballero y J. B. Zayas; media cuadra Maristas; cinco cuartos, garage y demás comodidades. Informan misma de 9 a 12 y de 2 a 4. Teléfono I-6206. La misma hora para llamar.

ALQUILO CASA ALTA ESQUINA fraile tres cuartos sala, comedor y servicios completos. Lacret 609 Santos Suárez.

ALQUILO ALTOS SANTA IRENE 174 esquina Flores: Sala, saleta, 6 cuartos, baño intercalado, comedor, cocina, servicios criados; precio situación. Informan Bajos, Barbería.

93 LUYANO

COMPROMISO 310 LUYANO ALQUI- lo casa moderna y amplia y en el 314 un apartamento y una habitación todo con agua abundante. Omnibus a 1|2 cuadra. Precio $15, $12 y $6.

ALQUILO CASA ESPLENDIDA CON amplia nave para industria, Calzada de Luyanó Nos. 511 y 513 entre R. Enríquez y M. Pernas en la misma darán razón de 8 a 11 y de 1 a 5.

ALQUILO CASA CALZADA JESUS del Monte 1264 entre Carmen y Vista Alegre, portal, sala, saleta, cuatro cuartos, baño intercalado, comedor, cuarto y servicio de criados, cocina. Informes en la misma.

ALQUILO MAGNIFICOS ALTOS EN Luyanó 652 propio para médico o dentista. Cinco habitaciones espléndidas, sala gabinete comedor Renacimiento, cocina, pantry cuarto y servicio de criados.

SE ALQUILA EN GANGA 2 BAJOS a $25 y dos altos, uno a $20 y otro $25. Concha 960 y 962, frente al Relámpago. La llave al lado. Testadero de Café. U-6684.

94 LAWTON - BATISTA

SE ALQUILA LA CASA LAWTON No 1258 entre Concepción y Dolores; la llave en el No. 1311. Informes Teléfono F-4879.

VEINTE Y TRES PESOS: ALQUILO fresca y ventilada casa con portal, sala, dos habitaciones, baño intercalado, comedor al fondo y cocina, en la calle Concepción No. 670 entre 13 y 14, Lawton Batista; tranvías y ómnibus por la puerta. Informes: Leyte-Vidal. Teléfonos M-1278 y F-4672.

97 GUANABACOA, REGLA Y CASA BLANCA

COCOS, ENTRE ARANGUREN Y SAN Sebastián, alquilo salón independientes, 11m. por 5, agua, mosaicos, servicios sanitarios, gran terreno anexo. Informan: Cortina 11, Santos Suárez. Precio: $8.00.

98 ALQUILERES VARIOS

MONTE 1111, ALTOS, SE ALQUILA magnífica cocina, casa respetable a cambio de comidas, barrio apropiado, habiendo existido hasta hace poco negocio igual con buenos resultados.

COCINERAS. EN CONSULADO 161 dos cuadras del Mercado se cede cocina y utensilios de casa huéspedes a cambio de comida o módico alquiler M-3529.

SE SOLICITAN

99 SOLICITUD DE ALQUILERES

SE SOLICITA UNA CASA EN EL Vedado, capaz para una clínica o un colegio muy numeroso. Apartado número 1674.

101 PERDIDAS

PERDIDA. SE GRATIFICARA ES- pléndidamente a la persona que haya encontrado una perrita chica toda blanca que se llama Boby y que se perdió en el Vedado calle 9 esquina a I a las doce del día de ayer. Devolverla a Narciso López No. 5 bajos entre San Pedro y Baratillo, al lado del Templete.

PERRO EXTRAVIADO. A LOS VECI- nos del Reparto Kohly. Se gratificará bien al que entregue perro Spitz (blanco))que entiende por Wiki. Informes Leyte Vidal M-2222.

SE SOLICITAN

102 AGENCIAS - COLOCACIONES

U-1880 «LA HABANERA»

Neptuno y Espada Contamos con numeroso personal de hombres, mujeres, blancas, de color, extranjeros, del país; cocineras, criadas, manejadoras, mensajeros, choferes, cocineros. Sirvientes por horas. U-1880 con referencia.

AGENCIA «SAN RAFAEL» U-5388

Tenemos numeroso personal de hombres y mujeres blancas, de color, extranjeros, del país, cocineras, criadas, manejadoras, choferes, cocineras. Sirvientas por horas y a Clínicas con referencias. U-5388.

«LA MATANCERA»: A-7740 SERVI- mos para cualquier parte de La Habana y repartos servidumbre de ambos sexos del país y extranjeros, con referencias. Servicio rápido. Sol 465. entre Egido y Villegas.

LA AMERICANA F-2524 CALLE 23 407 esquina J. mejor personar para servicio doméstico; cocinaras; cocineros lavanderas; niñeras; criados, criadas; mensajeros; dependientes; chauffeur; pinches; jardineros.

LA COMERCIAL M-1149 AGUILA 759, esquina Monte. Se ofrecen para servicio doméstico y comercial criadas; criados; cocineras; niñeras; chauffeurs; lavanderas; mensajeros; cocineras; camareros; dependientes; fregadores; mecanógrafos, del país y extranjero

AGENCIA «SAN RAFAEL» U-5388

Tenemos. personal de hombres y mujeres: blanco, de color; extranjero, del país con referencias. Cocineras; criadas; manejadoras; choferes; cocineros; mensajeros etc. U-5388. Personal por horas.

M-6961: AGENCIA DE CONTRATACION

Garantizamos y servimos a todo el país, toda clase personal: Doméstico; Oficina; Profesional; Técnico etc. Previamente comprobada competencia y honradez. Apartado No. 1705, Cuba No. 209.

U-1880 «LA HABANERA»

Neptuno y Espada. Tenemos numeroso personal de mujeres, hombres. blanco, de color; extranjero; del país. Cocineras. criadas; manejadoras; mensajeros; personal por horas. Sirvientes a clínicas con referencias. U-1880.

103 CRIADAS - CRIADOS

SE SOLICITA CRIADA DE MEDIA- na edad (40 a 45 años) blanca, que sepa servir mesa a la rusa y tenga referencias. Calle 15 No. 802, entre 2 y 4, Vedado.

SOLICITO MUCHACHA PARA LIM- piar y cocinar a matrimonio solo. Saber, cocinar bien y ser muy limpia, es imprescindible tener referencias; dormir fuera. Vivir en el Vedado. Teléfono F-6523.

SIRVIENTA DE MEDIANA EDAD para trabajo general, que duerma colocación. Corta familia. Gelabert 54 esquina Andrés, Víbora.

104 COCINERAS Y COCINEROS

SE SOLICITA UNA BUENA COCINE- ra que duerma en la colocación, con referencias, si no es competente en su trabajo que no se presente. Sueldo $12. Calle 15 entre 6 y 8 Rpto La Sierra.

PARA UN MATRIMONIO SOLICITO cocinera que duerma en la colocación; cueldo $7.00 y uniformes. Calle 13 entre 14 y 18, Reparto Almendares. Teléfono FO-3252.

SE SOLICITA UNA CRIADA QUE SE- pa algo de cocina y se piden referencias. Sueldo $10 y uniformes. Calle 11 No. 160 entre K y L Vedado.

114 AGENTES - VENDEDORES

SE SOLICITAN VARIOS HOMBRES que sepan perfectamente bien las cuatro reglas; tienen que tener buena presencia. Presentarse a las 11 en la Manzana de Gómez No. 566.

COMPAÑIA AMERICANA SOLICITA representantes para la venta de productos especiales de importación directa, señores no menores de 30 años, bien portados, con experiencia y referencias sirvan presentarse en la oficina de Concordia 421 entre Escobar y Gervasio de 4 a 5 p.m.

COMPAÑIA AMERICANA SOLICITA agentes muy activos, bien relacionados con experiencia y referencias, en todas las zonas principales de Cuba para la venta de productos americanos especiales. Escriba dando amplios detalles a Consolidated Trading Company, apartado 142. Habana.

SE SOLICITA UN VENDEDOR QUE trabaje a comisión para vender productos americanos importados directamente al cliente. Tiene que ser cubano, soltero y debe tener contacto y experiencia en el giro de Ferretería y Quincallería. Entrevistas solamente por la mañana de 9 a 10. San Lázaro No. 671.

115 OFICINISTAS

SE SOLICITA MECANOGRAFO EN español e inglés con alguna práctica y sin pretensiones. Diesel Electric Cubana, Empedrado 205, Habana.

116 SOCIOS

PERSONA CON $1 500 PARA INDUS- tria en marcha por embarcar socio gran porvenir producto mucho consumo toda la República. 30 pesos diarios de utilidad, comprobado. Informan seuor Grandal. Santa Catalina 352 Cerro, de 5 y 1|2 a 7 p. m.

PARA NUEVA INDUSTRIA DE utilidad perfectamente instalada y en marcha se desea socio con tres mil pesos y bien relacionado. Informes al Telf. I-3464. Gonzalo Nieto.

117 SOLICITUDES VARIAS

NECESITO DOS DEPENDIENTAS, Y un joven para trabajar oficina comercial. También necesito un jardinero, un chauffeur y un criado, sueldo $30. Informan Compostela 362 «La Palma».

MUJERES DEL INTERIOR. UNA Compañía Americana solicita en cada pueblo una mujer relacionada, para negocio donde tratará solamente con mujeres. Necesario tener $150.00 para empezar. Pida informes enviando datos personales a Compañía Americana. San Miguel 302 Habana.

SE SOLICITA UN VENDEDOR PA- ra la calle. Concordia 56. Informa Manolo.

JOVEN EXPERTA EN RAYOS X, graduada de distintos Hospitales de Berlín desea encontrar empleo con una profesional o en una clínica. Para informes Dr. B. Vieta Cabrera, Teléfono M-1717.

SE SOLICITA MATRIMONIO CON referencias para ocupar garage y un cuarto independiente con su servicio, cambio de que la mujer limpie casa chica. Informan Calle Séptima Avenida entre Doce y Trece. Ampliación de Almendares, Marianao.

FACILITAMOS TRABAJO EN CASA. Habana e interior. Buena remuneración. Escriba inmediatamente a Partida Publishing Co. Apartado 843. México D. F

SE OFRECEN

118 CRIADAS-CRIADOS

DESEA COLOCARSE UN JOVEN ES- pañol de criado de mano en casa que sepan apreciar un buen servicio; sale al campo y repartos; buenas referencias. Informan en el café de Salud y Campanario. Telf. M-4859.

DESEA COLOCARSE UNO JOVEN española para comedor o cuartos, entiende algo de cocina dormir fuera ,en la misma otra del campo que duerme colocación. No molestar después de las 5 p. m. Telf. F-7312.

SE OFRECEN

118 CRIADAS-CRIADOS

DESEA COLOCARSE UN BUEN criado de mano, español, experimentado en todo esmerado serpicio fino, trabajador y referencias de buenas casas. Telf. M-1959

SE DESEA COLOCAR UN CRIADO español, acostumbrado a todo lo que requiere un servicio fino ,sabe planchar ropa de caballero, tiene referencias de familias distinguidas. M-4157

SE DESEA COLOCAR UNA BUENA criada de mano o para manejadora; referencias de las dos cosas. Sale al campo o repartos. F1-6142

SE OFRECE UNA BUENA CRIADA para cuartos o comedor o limpieza sólo; también trabaja de manejadora, tengo buenas referencias. Salga a los Repartos o duermo en la colocación según trato. Aguila 759 esquina Monte M-1149.

BUEN CRIADO DE MANO JOVEN español muy trabajador y muy práctico en todo cumplimiento desea colocarse, tiene muy buenas recomendaciones de donde ha trabajado cuatro años y tres años en otra. Sabe servir bien la mesa a la rusa. Ha estado con muy buenas familias. Está acostumbrado a todo en el esmerado servicio. Informan Telf A-9854.

SE OFRECE UN BUEN CRIADO ES- pañol, fino, de comedor, trabajador y honrado, tiene referencia de buenas casas donde ha trabajado. F-3417.

SE OFRECE JOVEN BLANCA DEL campo para limpiar; duerme en la colocación; llamar Teléfono M-5029; preguntar por Cándida.

SE DESEA COLOCAR UNA MUCHA- cha española para cuartos o comedor; tiene referencias. Teléf. F1-6761

JOVEN ESPAÑOLA DE 27 AÑOS, desea colocarse en casa de moralidad para cuartos; también cocina para corta familia; tiene recomendaciones; sueldo $17 en adelante. Informan Teléfono M-4487.

SE DESEA COLOCAR UNA JOVEN de color, para trabajar de 7 de la mañana a 3 de la tarde; lava y plancha ropa fina; tiene buenas referencias; prefiere el Vedado, Telf. F-6242. Preguntar por Lucía.

SE DESEA COLOCAR UNA JOVEN parda para criada de mano o servicio de matrimonio solo; no menos de 12 pesos. Teléfono U-2896; preguntar por María Josefa.

DESEA COLOCARSE UNA MUCHA- cha joven de criada de manos. Informan Teléfono M-1686.

SE DESEA COLOCAR UNA MUCHA- cha del campo de color de criada de mano o de cuarto; no tiene pretensiones. Teléfono F-3585, de 8 a 11 y de 4 a 6 de la tarde.

SE DESEA COLOCAR UN JOVEN español de criado de manos o casa de huéspedes; sabe cumplir con su obligación y tiene buenas referencias. Teléfono F-6133.

SE OFRECE CRIADO ESPAÑOL SIN pretensiones de sueldo, con muy buenas referencias de las casas donde ha trabajado. Sale al campo. Informes Teléfonos M-6961. M-6962.

SE OFRECE SEÑORA ESPAÑOLA para criada de mano o cocinera, tiene referencias; menos de $15. $20; la llave San Miguel 913 entre Espada y Hospital. Teléfono U-6716.

SE DESEA COLOCAR UNA JOVEN española de criada de manos o para cocinar y limpiar a corta familia; tiene buenas referencias; sabe trabajar bien. Informan: Consulado 213.

SE OFRECE UN JOVEN PARA cualquier clase de trabajo, sin pretensiones; denme una oportunidad para demostrarle que sirvo. Teléfono F-2808.

DESEA COLOCARSE MUCHACHA española para criada de mano o para cocinar y limpiar si es matrimonio solo; tiene referencias. Informes Teléfono F-4426.

SE DESEA COLOCAR UNA JOVEN de color para limpiar o lavar ropa; tiene recomendación. Teléf. F-6083.

DESEA COLOCARSE UNA MUCHA- cha española para criada de manos o para manejadora, tiene referencias. Teléfono U-6693.

DESEA COLOCARSE UNA JOVEN española para todo servicio de un matrimonio; sabe cocinar y es formal. Informan en Oficios y Muralla. Bodega.

DESEA COLOCARSE MUCHACHA española fina para cuartos y costura, práctica en el más fino servicio; recomendada de distinguidas y muy conocidas familias. Informan Teléfono A5-2891.

SE OFRECE JOVEN ESPAÑOLA PA- ra cuartos o criada de mano si es corta familia o también de manejadora, tiene referencias y le gusta cumplir con su obligación. Teléfono U-5470.

ESPAÑOLA JOVEN BUENA PRE- sencia con inmejorables referencias muy constante en su trabajo, ofrécese como criada de comedor o de manos; sirve a la rusa. Informan Teléfono FO-1077.

SE DESEA COLOCAR UNA ESPAÑO- la para criada de mano o para cuartos. tiene referencias, desea casa de moralidad. Desea buen sueldo. Telf. F1-6652.

SE DESEA COLOCAR UNA JOVEN española de criada de manos en casa de moralidad; sabe cumplir sus obligaciones. Informan en San Rafael No. 463. Teléfono A-6739.

SE DESEA COLOCAR MULATA PA- ra criada de mano. Informan Teléfono FO-1596.

SE DESEA COLOCAR UNA MU- chacha joven fina, de color, para criada de maño o limpieza. Tleéfono A-8423.

DESEA COLOCARSE UN COCINERO joven; entiende de repostería y tiene buenas referencias. Informan Teléfono F-6175.

DESEA COLOCARSE UNA SEÑORA de mediana edad para cocinar y ayudar algo de limpieza, tiene referencias, pretende de 15 pesos en adelante, según el trabajo; y una joven para criada de mano o de cuarto; sabe trabajar; y de 15 pesos en adelante; las dos son españolas. FO-2605. 15 entre 2 y 4. Ampliación de Almendares.

SE OFRECE UN PINCHE COCINA, joven, blanco de 21 años edad; también para limpiar piso o repartir cantina. Pastor Martínez. U-6843.

SE DESEA COLOCAR UNA JOVEN española de criada de manos o manejadora; entiende un poco de costura; es honrada y trabajadora; tiene referencias. Teléfono I-3765.

SE DESEA COLOCAR UNA JOVEN española para cuartos o para criada de mano o para limpiar por la mañana y manejar; seria, formal y trabajadora; con referencias; no llame menos $15. Teléfono F-3254.

DESEA COLOCARSE UNA ESPAÑO- la joven de buena presencia para comedor o cuartos; sabe lavar y repasar; es formal y trabajadora; tiene buenas referencias. Teléf. A-6215.

SE DESEA COLOCAR UNA ESPA- ñola de mediana edad de criada de manos o de cuartos o para cuidar una anciana o una niña; sabe trabajar; tiene buenas referencias y sabe un poco de cocina. Teléf. I-6695 FO-6116.

SE DESEA COLOCAR UNA MUCHA- cha de color para criada con buenas referencias; sabe trabajar; pregunte por Isabel. F1-7582; menos de 10 pesos no llame.

SE OFRECE UNA SEÑORA DE ME- diana edad para servicio de señora, matrimonio o manejar bebito; no le importa salir al campo. Informa Teléfono I-4122.

SEÑORA ESPAÑOLA DE MEDIANA edad, formal y cumplidora, ofrécese como criada de manos o comedor; sale al campo o repartos, no menos de $15. Informan: FO-1077.

DESEA COLOCARSE UNA BUENA criada española; sabe trabajar, tiene referencias muy buenas, duerme en la colocación; es de buena presencia y muy limpia. Teléfono M-3339.

SE OFRECE UNA BUENA CRIADA de color, limpia y cumplidora con referencias, para cuartos o comedor. También me coloco de manejadora, salgo a los repartos y finca según trato. 23 No. 407 esq. J. F-2524.

SE OFRECEN

118 CRIADAS-CRIADOS

SE DESEA COLOCAR UNA ESPA- ñola de criada de mano; sale a los repartos, tiene referencias. Teléfono I-7335. De 8 a 12; de 2 a 6.

DESEA COLOCARSE ESPAÑOLA DE criada de mano o cuartos; sabe cumplir con su obligación. Informes Teléfono M-3596.

DESEA COLOCARSE ESPAÑOLA, PA- ra comedor o cuartos, sabe lavar y zurcir, va a los repartos, es formal y trabajadora, tiene referencias. Telf. F-6181.

JOVEN PARDA DEL PAIS, PRESEN- table y con inmejorables referencias ofrécese como criada o cocinera; sold o trabajo general a mtarimonio; es cumplidora y formal; prefiere repartos; no menos de $15.00. FO-1077.

SE OFRECE UN JOVEN ESPAÑOL de criado de mano, tiene buenas referencias y cartas de casas cubanas y americanas por haber trabajado en ellas; sabe servir en varios estilos; sale a donde sea necesario; es fino y cumplidor; honradez y buen carácter. Para informarles llame al Teléfono M-2300; por Prudencio.

SE DESEA COLOCAR UNA MUCHA- cha española de criada de manos o manejadora en casa de moralidad. Informan Teléfono X-2007.

119 COCINERAS-COCINEROS

SE OFRECE COCINERA REPOSTE- ra, cocina criolla y española, formal y trabajadora, hace pequeña limpieza, menos de $15 no se molesten. M-5428

UNA MUJER DE COLOR INGLESA buena cocinera repostera, desea colocarse, tiene recomendaciones. Informes Telf. F-6777.

COCINERA CASTELLANA 40 AÑOS, limpia y formal, experta en su oficio, no saca comida, sueldo no menos de 15. Teléfono F-6137.

SE OFRECE COCINERO REPOSTE- ro para casa particular o comercio o clínica, cocina española, francesa, americana, tiene referencias de familias conocidas va al campo; no tiene pretensiones. Telf. A-9795.

DESEA COLOCARSE MAESTRO CO- cinero repostero, joven chino, cocina muy bien a la criolla, española, americana y francesa, siempre limuio, sab ecumplir con su obligación. Tiene recomendaciones, para casa particular. Informan: A-9600, San Nicolás 563. Armando Más.

BUEN MAESTRO COCINERO RE- postero joven chino; cocina española, criolla y francesa; variada comida todos los días, dulces finos. Tiene recomendaciones. Informan: teléfono M-9164 calle Manrique 516. Pregunte Roque, desea colocarse casa particular.

DESEA COLOCARSE CUBANA MES- tiza de cocinera, duerme en la casa, Reparto Almendares, Calle 2 entre 11 y 13.

A COLORED WOMAN WANTED PO- ssition as cook as general house work. Has referens. Call FO-2100.

SE OFRECE UNA BUENA COCINE- ra española de mediana edad. Sabe cocinar bien y hace dulce, quiere casa seria. Informan Telf. M-4645.

SE DESEA COLOCAR UNA ESPAÑO- la para cocinar y limpiar, a corta familia sabe cumplir con su obligación, no se coloca por poco sueldo. Informan X-2106.

COCINERO JOVEN ESPAÑOL DE- sea colocarse en casa particular. Tiene buenas referencias de las mejores familias de Cuba, conoce la cocina internacional. Toda clase de pastelería y repostería y helados. Telf. M-1792.

SE DESEA COLOCAR UNA SEÑORA española para cocinar en casa de moralidad siendo corta familia; para dormir fuera. Teléfono F-6133.

COCINERA DESEA TRABAJAR, HA- ce dulces y plaza si es necesario lava o limpia algo; $18 a $20, según si hay tiempo. Teléfono F1-7341.

ESPAÑOLA DESEA COLOCARSE para cocinar y limpiar a matrimonio o corta familia; sabe trabajar y tiene buena recomendación. Su dirección: Figuras 262, Monte y Corrales. Llame después de la una a M-1733.

DESEA COLOCARSE UNA JOVEN española para cocinera o matrimonio solo, desea casa de moralidad. Informan Teléfono F-3012.

SE DESEA COLOCAR UNA COCINE- ra española; sabe cocinar a la española y a la criolla y hace dulces; es formal y trabajadora. Teléfono I-3600. Tintorería.

JOVEN ESPAÑOLA SE DESEA CO- locar para cocinar siendo corta familia; no le importa limpiar y en la misma otra para comedor, sirve a la rusa; tienen referencias. FO-3464.

DESEA COLOCARSE UNA COCINE- ra repostera española, es limpia y sabe cumplir con su obligación. Teléfono F-6105.

SE DESEA COLOCAR UNA ESPAÑO- la de mediana edad; cocinera, entiende un poco de repostería; duerme fuera tiene buenas referencias. Teléfono F1-7562,

DESEA COLOCARSE UNA MAGNIFI- ca cocinera, sabe hacer dulces y limpia y aseada. Hace plaza si lo desean. Sueldo no menos de 20 pesos. Telf. A-6414.

DESEA COLOCARSE UNA BUENA cocinera para cocinar y ayudar a la limpieza; duerme o no en la colocación; tiene recomendación; también aceptaría para criada de mano; sabe trabajar. M-3339.

SE OFRECE COCINERO DEL PAIS práctico en cocina, pastelería y dulcería, particular u hoteles. Buenas referencias. Telf M-5080

DESEA COLOCARSE UN COCINERO y repostero de color; tiene buenas referencias como hombre moral; conoce de su oficio y es honrado. Gloria 755 ciudad.

SEÑORA DE COLOR DESEA COCI- na o limpiar, no duerme, es limpia y cumplidora, tiene recomendaciones y en la misma una pardita para manejar, duerme en la colocación y habla inglés. Llame al U-6843

SE DESEA COLOCAR UNA BUENA cocinera repostera con referencias o para lavandera. Paseo 108 entre 5 y 7, Vedado. F1-6142

SE DESEA COLOCAR SEÑORA DE mediana edad para cocinar, de color, duerme fuera. Sueldo de 12 a 13 pesos. F-6075, Dirección Calle 20 entre 17 y 19 No. 270.

SE DESEA COLOCAR UNA SEÑORA española de mediana edad, cocina a la española y criolla y entiende de repostería, tiene quien la garantice. Teléfono M-6560.

SE OFRECE BUEN COCINERO RE- postero chino, cocina criolla, española y americana, tiene muchos años práctica en la cocina, bien limpio y con buenas referencias. Informan Teléfono M-4339.

UNA JOVEN ESPAÑOLA DESEA CO- locarse para cocinar y limpiar a matrimonio solo o corta familia o criada de manos o cuartos cose lava y plancha. Es seria y trabajadora, no duerme en la colocación. Llamen al Telf. U-6605.

SRA ESPAÑOLA DESEA COLOCA- carse para cocinar si es corta familia cocina y limpia, sabe bien su obligación. Informan Telf M-3806.

SE DESEA COLOCAR JOVEN ESPA- ñola para cocinar, cocina criolla y española, desea casa de moralidad, tiene referencias, ayuda a la limpieza, de criada o de cuartos, cose, entiende de repostería. A-8894.

SE DESEA COLOCAR UNA JOVEN española para criada de cuarto y coser o para comedor; es limpia y formal y tiene muy buenas referencias de años que ha trabajado en casas de familias conocidas; para informes llamen al FO-7842.

SE OFRECEN

119 COCINERAS-COCINEROS

DESEA COLOCARSE UNA ESPAÑO- la para cocinar, no le importa ayudar a la limpieza. Informes: Merced No. 284. Teléfono M-2080.

SE DESEA COLOCAR UNA ESPA- ñola de mediana edad; sabe cumplir co nsu obligación para cocinar o limpiar a corta familia. Teléf. U-6826

SE DESEA COLOCAR UNA ESPA- ñola cocinera repostera, quiere casa de buena familia. Teléf. A-6215.

DESEA COLOCARSE UN JOVEN chino; es maestro experto toda clase de cocina; cocinero repostero; en casa particular; habla bien el español, tiene referencias. Teléfono U-5388.

DESEA COLOCARSE UN MAESTRO cocinero y repostero de color en casa particular; cocina solo para familias prominentes y de buen gusto; si no es, no llamar; tiene recomendaciones; llame a F1-6391 por Miguel.

SE DESEA COLOCAR UNA SEÑORA española de mediana edad para cocinar y limpiar para un matrimonio solo; repostera; mucha formalidad; con buenas referencias; no se coloca menos de 25 pesos; sale a las afueras .Teléfono F-2567.

ESPAÑOLA DE MEDIANA EDAD, necesita colocarse para cocinar o limpiar, casa corriente de corta familia; tiene referencias; duerme en la colocación; no trabaja en repartos. Teléfono I-7582.

SE OFRECE UNA COCINERA DE color o para criada de mano, tiene buena presencia; también sabe manejar; experta en manejar y con buenas referencias. Informan: F-3921.

SE OFRECE UNA JOVEN DE COLOR formal y decente, exclusivamente para cocinar; sabe cocinar bien, duerme en la colocación; no va a tratar lejos si no le pagan los viajes. Teléfono A-6837.

DESEA COLOCARSE UNA ESPAÑO- la cocinera repostera, tiene buenas referencias; no duerme en la colocación. Teléfono F-6775.

DESEA COLOCARSE UNA ESPAÑO- la de mediana edad para cocinar, ayudar limpieza; sabe repostería, tiene referencias; desea por la Habana o Vedado. Llamen Teléfono A-9067.

SE DESEA COLOCAR UNA SEÑORA joven para cocinar o para limpiar y cocinar a un matrimonio; tiene referencias. Teléfono M-2879.

COCINERA ESPAÑOLA, MEDIANA edad, desea colocarse; cocina bien; es limpia; sabe hacer dulces; va a los repartos. Llame al Teléfono M-5170.

SE OFRECE UNA BUENA COCINE- ra de color, repostera para cocinar sólo o cocinar y ayudar a cocinar y limpiar; salgo a los repartos según trato. 23 No. 407 esq. J. F-2524.

SE OFRECE BUEN COCINERO DEL país para casa particular, o tren de cantina y desempeña una buena cocina. Duerme en la colocación y salgo donde se ofrezca según trato. Informes 23 No. 407 esq. J. F-2524.

120 MANEJADORAS

SE OFRECE UNA BUENA MANE- jadora que habla inglés, es cariñosa; sabe cumplir, tiene buenas referencias. Teléfono M-1950.

SE DESEA COLOCAR UNA JOVEN española de manejadora, criada de mano o cuarto; tiene muy buenas referencias. Teléfono U-2215.

JOVEN INGLESA, DE COLOR, DE- sea colocarse de manejadora; tiene experiencia; sabe tratar a los niños; tiene buenas referencias. Teléfono F-6047.

DESEA COLOCARSE UNA MUCHA- cha de color para manejadora o para criada de mano; tiene buenas referencias; sabe cumplir con su obligación. Informan Teléfono F-6205.

JOVEN INGLESA PRESENTABLE Y cariñosa con los niños ofrécese como manejadora, criada de manos o de cuartos, tiene buenas referencias. Informan: FO-1077.

SE OFRECE JOVEN PARA MANE- jadora, tiene buenas referencias. Teléfono X-1267.

SE DESEA COLOCAR UNA SRA. DE manejadora o criada de manos extranjera; tiene referencias. Informan F1-6142; en la misma una cocinera repostera española.

SE OFRECE UNA MANEJADORA práctica en manejar niños con buenas referencias También trabaja de criada, sale al campo y repartos según trato. Aguila 759 esq. Monte. M-1149.

SE OFRECE UNA MANEJADORA práctica en manejar niños con buenas referencias; también trabaja de criada; sale al campo y repartos; según trato 23 No. 407 esquina a J. Teléfono F-2524.

123 COSTURERAS y MODISTAS

COSTURERA COMPETENTE DESEA colocarse sin pretensiones, en Taller o casa particular, corte, cose y entalla. Avisos al Telf. X-1789.

SE OFRECE MODISTA BORDADORA todas clases bordados a máquina. Teléfono A5-3451.

124 LAVANDERAS-LAVANDEROS

SEÑORA INGLESA DE MEDIANA edad ofrécese para lavandera en la casa o fuera; $12.00 adelante. Es seria y formal. Informes: FO-1077.

DESEA COLOCARSE CUBANA MES- tiza lavandera, duerme en la casa, Reparto Almendares, Calle 2 entre 11 y 13 No. 15.

UN CHINO SE COLOCA EN CASA particular; lava y plancha ropa fina de señora y caballero. Dirección: Calle Calzada y E No. 460. Teléfono F-6174.

DESEA COLOCARSE UNA SEÑORA blanca, del país, para lavar en casa particular o en su casa; lava ropa fina; tiene referencias. Teléf. FO-2706

125 CHOFERES

SE OFRECE UN CHOFER MECANI- co con referencias. Teléfono F-7432, Vedado.

DESEA COLOCARSE EN CASA PAR- ticular chofer mecánico, con muchos años práctica. Informes: FO-2659.

CHOFER SE OFRECE PARA CASA particular o comercio, tengo buenas recomendaciones las casas que trabajé varios años. Sin pretensiones. Informan U-7024 Café.

DESEA COLOCARSE UN BUEN chauffeur experto en toda clase de máquinas y mecánica sin pretensiones y con esmeradas referencias de buenas casas. Telf. M-1959

SE OFRECE UN CHOFER MECANI- co con buenas referencias. F-6014.

SE OFRECE CHOFER ESPAÑOL casa particular; sabe de mecánica; tiene referencias. F-2526. Pancho.

126 JARDINEROS

SE COLOCA JARDINERO EN CA- sa particular, finca o jardín de venta. Entiende plantas, semillas, y flores, tiene buenas referencias. Telf. F-6256 de 8 a 11 y 1 a 5.

JARDINERO JAPONES DESEA CO- locarse en casa particular, conoce bien su oficio, es cumpliro y tiene magníficas referencias. Telf. F-6003 10 y 21. Vedado

129 OFICINISTAS

JOVEN DE 25 AÑOS, BIEN RELA- cionado, desea emplearse de vendedor, cobrador o viajante, tengo máquina propia, soy mecanógrafo, también tengo conocimientos de oficina, pocas pretensiones. Telf. F-5375, 12 a 2 y 7 a 8.

SE OFRESE UNA MECANOGRAFA Taquígrafa en español. Teléfono A5-3451.

OFICINISTA SE DESEA COLOCAR joven cubano 17 años. Taquígrafo-Mecanógrafo, sin pretensiones. Roberto Díaz, X-2282.

JOVEN CUBANO 18 AÑOS, DESEA empleo en oficina, sabe inglés, mecanografía, graduado de la Georgia Military Academy, sin pretensiones. Telf. A-1988.

M.E.C.D. 2016

DESDE WASHINGTON

Crónica final sobre factores y criterios de valuación industrial

Especial para el DIARIO DE LA MARINA

Adelanté, en la crónica de enero 5 titulada «Más sobre factores y criterios de valuación industrial» que las industrias del grupo a) que he denominado **industrias de exportación** o exportadoras, pueden exigir del Fisco y de la nación, en determinados casos, sacrificios distintos de los requeridos por las industrias de los grupos b) y c), pero muy importantes también. Expresé, asimismo, en dicha crónica, que en la de hoy prestaría atención a ese asunto.

Una industria de exportación, la azucarera o la tabacalera por ejemplo, puede no exigir auxilio financiero del Estado, directa ni indirectamente, en la forma de subsidios, exención de impuestos, etc., y, sin embargo, lograrlo por otros medios, de una manera muy efectiva, a expensas de las demás industrias y del consumidor. El procedimiento más usual, dado el carácter propio de las industrias exportadoras, consiste en lograr que el Gobierno asegure a la industria de que se trate concesiones arancelarias en los mercados consumidores, las cuales, desde luego, no pueden obtenerse sino a cambio de reducciones proporcionales en Cuba a las mercaderías del país que otorga las concesiones mencionadas.

La industria de exportación, en un caso como el que acabo de mencionar, obtiene protección no en el país propio sino en el extranjero, pero el país propio la paga. El pago se efectúa con rebajas arancelarias al país extranjero que hace concesiones a la industria exportadora, lo cual significa menos ingresos aduanales para el Fisco cubano, por una parte. Por otra, la reducción de las tarifas al país extranjero puede ser de tal carácter que dañe a las industrias nacionales de los grupos b) y c), al permitir el acceso al mercado cubano de un competidor contra el cual no puedan luchar. Si en caso concreto ésta llegase a ser la situación, es evidente que tanto el Fisco como las demás industrias se impondrían una pesadísima carga para sostener la industria exportadora de referencia. Este ejemplo hipotético demuestra una vez más que la valuación exacta de una industria cualquiera es un proceso delicado y complejo, porque hasta las industrias exportadoras que parecen vivir de sus propias fuerzas necesitan, a veces, de fuertes auxilios del Estado y pueden llegar a ser dañosas para la economía nacional en su conjunto.

A la industria azucarera se le ha imputado frecuentemente ese defecto. Se ha supuesto que para asegurarle el mercado protegido norteamericano, Cuba ha tenido que hacer grandes reducciones en sus tarifas a las mercaderías de los Estados Unidos, mermando considerablemente la renta de aduanas y haciéndole imposible la vida a muchas industrias locales, incapaces de competir, sin adecuada protección aduanera, con las industrias similares del país vecino.

Es mi propósito estudiar en crónicas sucesivas, después de terminar la exposición de los principios generales a que he prestado atención hasta ahora, el valor económico y las condiciones de existencia de cada una de nuestras más importantes industrias, inclusive la azucarera, desde luego. Me reservo, pues, para el momento oportuno, el examen detallado, a base de hechos y de antecedentes ciertos, de la imputación de referencia a nuestra más grande industria nacional, pero no puedo substraerme al deseo de dejar sentada la falta de base de dicha imputación en lo que a la reducción de los ingresos nacionales por concepto de merma en los derechos aduanales toca.

Ahora mismo, en la información pública que acaba de celebrar en Washington la «Comisión para información sobre reciprocidad», presidida por el Dr. Henry F. Grady, vicepresidente de la Comisión de Tarifas, Mr. J. A. Dickey, hablando en representación de la «Asociación de Productores de Azúcar de Puerto Rico», sostuvo, defendiendo con evidente parcialidad los intereses que representa, que el contribuyente norteamericano, con la reducción arancelaria al azúcar de Cuba solamente, había pagado un subsidio a nuestro país de $171,000,000 de 1934 a 1937. Al hacer tal afirmación y dando por supuesto, sin comprobar la cifra, que la reducción arancelaria al azúcar cubano alcance a ciento setenta y un millones de pesos de 1934 a 1937, Mr. Dickey no menciona que Cuba también le hizo, por el Convenio Comercial de 1934, grandes rebajas arancelarias a millares de artículos de la agricultura y la industria americanas que se venden en Cuba.

Cualquier cubano, usando los métodos sofísticos de Mr. Dickey, que en último término no engañan a nadie con un poco de conocimiento de estas cosas, podría sumar lo que importan los derechos dejados de cobrar en nuestras aduanas a las mercaderías importadas de los Estados Unidos de 1934 a 1937, y sostener que el contribuyente cubano le ha pagado al vecino país un subsidio de cien millones de pesos o más.

Tal manera de razonar es falsa a todas luces. Cuando las rebajas arancelarias son recíprocas, se compensan unas a otras, y ninguna parte regala nada ni ofrece ningún subsidio a la otra. En el ejemplo del azúcar a que me vengo refiriendo, en el recipiente que es nuestra economía nacional deja de entrar el monto de los derechos rebajados a los Estados Unidos, pero de dicho recipiente han dejado de salir los $171,000,000 que según Mr. Dickey no hemos tenido que pagar en las aduanas norteamericanas por derechos azucareros. Y váyase una cosa por la otra.

Enero 7, 1939.

DIPLOMATICUS.

LA INFLUENCIA DE SU SANTIDAD EL PAPA Y LA DEL CANCILLER-PRESIDENTE HITLER TENDRAN GRAN IMPORTANCIA EN LAS ENTREVISTAS ANGLO-ITALIANAS

EL DUCE CREE LLEGADO YA EL MOMENTO DE "CAPITALIZAR" SU DECISIVA INTERVENCION EN EL CONVENIO DE MUNICH

Cuando Chamberlain llegue hoy a Roma Mussolini le dará a conocer las demandas italianas a Francia

Italia quiere que los 90,000 italos de Túnez retengan su ciudadanía y sus derechos, una participación en el Canal de Suez y puertos libres en Djibuti y el Golfo de Aden

ROMA, enero 10. (AP).—La impresión que se tiene en los círculos diplomáticos esta noche es que el primer ministro Mussolini presentará sus demandas a Francia cuando el primer ministro Chamberlain llegue mañana para ganar al fascismo para la causa de la paz.

El Duce cree que ha llegado el momento de capitalizar su intervención en la paz de Munich.

Y mientras Chamberlain y el secretario de Relaciones Exteriores de la Gran Bretaña, vizconde Halifax, se detuvieron en París para tomar el te con los estadistas franceses, Mussolini demostraba que París se hallaba dentro del radio de acción de sus aeroplanos de bombardeo.

En víspera de la llegada de los ingleses para las conferencias que se celebrarán durante los cuatro días próximos, un bombardeador Savoia-Marchetti, de tres motores, con una carga de once toneladas, dió una vuelta de 1,200 millas sobre Italia en poco más de seis horas. Voló a razón de 205,6 millas por hora, lo que constituye un record en las condiciones de peso del aparato. La distancia por aire desde Turín a París es de 750 millas.

En los centros diplomáticos se cree que cuando Chamberlain conozca los términos italianos los trasmitirá a Francia y aconsejará al Gobierno francés que entable negociaciones con los italianos, entre quienes se ha realizado una campaña extraoficial en pro de concesiones territoriales.

En los centros franceses se dice que París está dispuesto a negociar, pero no bajo amenazas. Para eso se necesitará un cambio de tono de la prensa italiana que con frecuencia ataca a Francia.

La mayoría de los diplomáticos ven pocas probabilidades de que Chamberlain quiera vender la idea del apaciguamiento europeo a Mussolini sobre bases que no sean la aceptación de las demandas italianas o alguna concesión temporal en España.

La prensa indica que la disputa franco-italiana ha de ser el tópico principal de las conversaciones entre Mussolini y Chamberlain, a pesar de los esfuerzos franceses de mantener ese tema fuera del programa. Los periódicos tienen esperanzas en el resultado de la conferencia, aunque se dan cuenta de las dificultades que pueden surgir.

Se expresa la creencia de que si Chamberlain se va de Roma con las manos vacías, vería repudiada su política de apaciguamiento por el electorado inglés.

La prensa indica que Italia podría quedar satisfecha con lo siguiente:

Primero: Garantías de que los 90 mil italianos, o más, que residen en Túnez, retengan su ciudadanía italiana, así como todos los derechos especiales.

Segundo: Una participación en el control del Canal de Suez, que es una línea vital de comunicación de Italia con su imperio africano.

Tercero: Un puerto libre en Djibuti, en la Somalia francesa y en el golfo de Aden, y una considerable participación en el ferrocarril de Djibuti a Addis Abebá.

El periódico «La Tribuna» dice que Italia no ha abandonado sus aspiraciones a una participación en el imperio francés del norte de Africa, a pesar de las negativas de los franceses a ceder una sola pulgada de terreno.

«La Tribuna» dice que Francia tiene una deuda con Italia, de acuerdo con el tratado de 1915 de Londres, en que se prometieron compensaciones territoriales a Italia en el caso de que entrara en la guerra mundial al lado de los aliados.

Eduardo Aunos, ministro del gobierno nacionalista español, considerado como enviado especial del generalísimo Franco, llegó a Roma, aparentemente para entablar negociaciones económicas con Italia. No se ha podido saber si su visita tiene otra significación.

Cómo será recibido Chamberlain, el viernes, por el Papa Pío XI

CIUDAD VATICANA, enero 10. (Havas).—El próximo viernes 13, Su Santidad el Papa Pío XI recibirá solemnemente, en el Vaticano, al primer ministro de Inglaterra, Sir Neville Chamberlain, con el riguroso y solemne ceremonial pontificio para las audiencias a los jefes de Gobierno.

Chamberlain y Lord Halifax llegarán al Vaticano en uno de los automóviles papales, acompañados por un camarero secreto y otro de capa y espada. Serán recibidos al pie de la escalinata por un guardia noble, y en el patio de San Dámaso por dos camareros secretos, a los cuales se unirán después cuatro miembros de la curia vaticana. Todos juntos, se dirigirán hasta la antecámara del Papa, donde serán recibidos por monseñor Ambrosio Mella di Saintelia, quien conducirá al primer ministro Chamberlain, solamente, a la biblioteca de Su Santidad, en la cual se encontrará éste.

Después de la entrevista con el primer ministro británico, el Papa recibirá a los demás miembros del séquito de Chamberlain. La ceremonia terminará con una visita de Neville Chamberlain y Lord Halifax al cardenal secretario de Estado, monseñor Pacelli.

Horas más tarde, cuando ya el jefe del Gobierno británico haya regresado a la Embajada de Inglaterra, el cardenal Pacelli le devolverá, protocolariamente, la visita.

Secuestrado un funcionario italiano por los bandidos chinos

PEKIN, 10. (Havas). — Frank Polftisi, comisario postal italiano de la repión pekinesa, su esposa, rusa de nacionalidad, y tres criados chinos, fueron secuestrados por los bandidos cerca de la Tumba de los Ming, a treinta millas de esta ciudad. Uno de los criados quedó en libertad, para que trajese el mensaje demandando un rescate de mil libras esterlinas. El plagio tuvo lugar en la proximidad de los puestos militares nipones.

A las siete y media de la noche de ayer siguieron su viaje a Roma el Primer Ministro inglés y Lord Halifax

«No existe actualmente una misión más importante que ayudar a todas las naciones a conocerse mejor unas a otras, pues sólo así pueden llegar a entenderse mejor», dice Chamberlain

PARIS, enero 10. (Havas).—El Primer Ministro Chamberlain y el secretario de Estado Lord Halifax continuaron esta noche, a las 7:30 viaje a Roma, en el expreso de Italia. En los alrededores del Quai d-Orsay y de la estación de Lyon, se habían reunido grandes multitudes, para aclamar a los estadistas británicos. El gentío era especialmente numeroso en la explanada próxima al ministerio de Estado (Quai d-Orsay), en la pla St. Michel y en la plaza de la Concordia. Al llegar a la estación de Lyon, Chamberlain y Halifax se dirigieron rápidamente al andén, acampañados por varios altos funcionarios de la embajada inglesa y de la cancillería.

Ya se encontraban allí el Primer Ministro Daladier, el Ministro de Estado Bonnet, el Embajador de Italia, Raffaele Guariglia, el de Inglaterra, Sir Eric Phipps, todo el alto personal de la Embajada, el Prefecto del Sena Villey, y otras personalidades, quienes saludaron a los dos estadistas. Daladier conversó unos cinco minutos con Chamberlain y Guariglia, mientras Halifax lo hacía con Bonnet. A las 7:27 los ilustres viajeros subieron a su coche especial. En el último momento Daladier deseó un feliz viaje a Chamberlain y Halifax, escuchándose claramente que sus últimas palabras fueron: «Gracias, muchas gracias...» Tres minutos después el expreso se alejaba a buena velocidad.

Dos mensajes, de Chamberlain a Mussolini

LONDRES, enero 11. (miércoles). (Havas). El periódico londinense Financial News publicará en su edición de mañana, jueves, mensajes especiales de los primeros Ministros Chamberlain y Mussolini.

Este último declara, en el que le corresponde, que «es particularmente significativo que la publicación de estas líneas coincida con la visita del Primer Ministro Chamberlain y del secretario de Estado Lord Halifax a Italia, de la cual todos los amigos sinceros de la paz y de la civilización europea, esperan que resulte en un robustecimiento de las relaciones de simpatía y amistad entre los pueblos inglés e italiano.

En su mensaje Chamberlain declara que «no existe actualmente una misión más importante que ayudar a todas las naciones a conocerse mejor unas a otras, pues sólo así pueden llegar a entenderse mejor».

Influirán mucho en la conferencia el Papa y Hitler.

LONDRES, enero 10. (Havas).—Las actitudes de Su Santidad el Papa Pío y del Canciller-presidente de Alemania, Adolfo Hitler, van a tener importancia capital para las entrevistas de Chamberlain y Mussolini. Esta es una de las opiniones más autorizadas que se expresa esta noche en los círculos políticos de Londres, queriéndose decir con ello que el criterio y la posición que adopte Hitler han de influír mucho sobre Mussolini, así como la opinión del Vaticano ha de tener influencia notable sobre Chamberlain.

De Hitler se sabe en Londres, por los informes más recientes y directos recibidos de Berlín, que está siempre muy reconocido a Italia por el apoyo que ésta prestó al Reich en las horas difíciles de sus últimas expansiones territoriales, pero que siempre tendrá en cuenta a la opinión pública británica, si surgiese una situación difícil por las reivindicaciones italianas en el Mediterráneo.

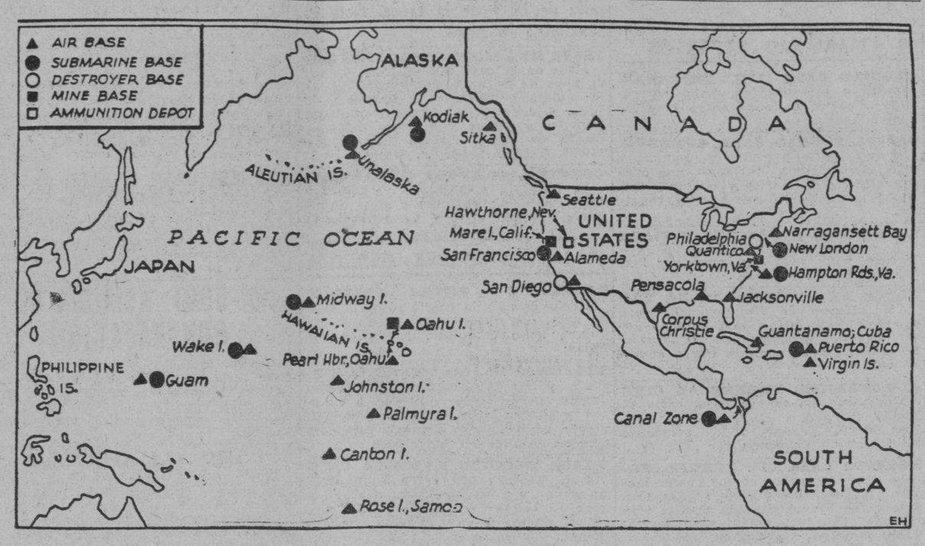

El mapa muestra claramente la posición de las bases aéreas, de submarinos, de destroyers y de minas, y los depósitos especiales de municiones, cuyo establecimiento fué recomendado al Congreso de los Estados Unidos como parte del programa de expansión de las defensas de la nación, por el Departamento de Marina, a los dos días de iniciada la actual Legislatura. Como puede apreciarse, la serie de bases está distribuída en el Pacífico y en el Atlántico, tocándole una, aérea, a Guantánamo. Los círculos negros representan bases de submarinos, los triángulos bases aéreas, los círculos blancos bases de destroyers, los cuadrados negros bases de minas, y los blancos, depósitos de municiones.

CHECOESLOVAQUIA HA RECHAZADO LA NOTA HUNGARA EN QUE PIDE COMPENSACIONES POR EL CHOQUE FRONTERIZO

Costo enorme de los armamentos, según informe de la Liga

El mundo gastó dos mil 439.500,000 pesos más en 1938 que en el 1937

GINEBRA, enero 10. (AP).—El Anuario de Armamentos de la Liga de las Naciones, publicado hoy, dice que el mundo ha gastado cerca de $2,439.500,000 más en armamentos, en 1938, que en el año 1937.

Los gastos militares para 1938 sumaron $9,500.000,000 oro, o sea unos $16,083.000,000, contra $8,000.000,000 oro, o $13,544.000,000 en 1937.

Siete grandes potencias—Estados Unidos, Gran Bretaña, Francia, Alemania, Japón, Italia y Rusia—gastaron 7,400 millones de dólares oro en 1938, o sea 78.7 por ciento del total mundial.

En 1939 los mismos siete países gastaron sólo el 66.7 por ciento del total mundial, que fué de 2,800 millones dólares oro.

Los gastos de 938, por potencia, con excepción de Alemania, son: Rusia, 17,481 millones de rublos o séase $3,496.200,000; la Gran Bretaña, 261 millones 600,000 libras esterlinas, o $1,211.208,000; los Estados Unidos, $1,009.700,000; el Japón, 1,411.200,000 yens o $381.024,000; Italia, 5,952 millones 900,000 liras o $313.122,540; y Francia, 9.522 millones de francos o $247.385,000.

Los cálculos de los gastos para 1939 son:

Rusia, 27,044 millones de rublos o $5,408.800,000; Gran Bretaña, 326 millones 600,000 libras o $1,512.158,000; Japón, 1,246.800,000 yens o 336.636,000 dólares; Italia, 6,363.400,000 liras o $334.714,840, y Francia, 11,064.300,000 francos, o $287.671,800.

Hungría dice al Gobierno de Praga que otra violación de la frontera será causa de la invasión inmediata

La satisfacción moral y material que ha sido exigida por Hungría comprende el pago de los daños por Checoeslovaquia, el reconocimiento de la agresión y castigo de los culpables

BUDAPEST, enero 11. (miércoles). (AP).—El servicio de información húngaro «Informacio» dice hoy que Hungría ha enviado un aviso a Checoeslovaquia en el sentido de que a otra violación de la frontera húngara por los checos se contestará con la inmediata invasión de Checoeslovaquia.

También da cuenta de que Hungría se niega a reanudar las negociaciones para la fijación de la frontera acordada por ella del dos de noviembre hasta que reciba una satisfacción «Material y moral» por las vidas perdidas y los daños que ha recibido la propiedad a causa del bombardeo de Munkacs el viernes pasado.

Tal «satisfacción material y moral» incluye el pago de daños por Checoeslovaquia, reconocimiento de la responsabilidad de ataque y castigo de los individuos responsables.

Estas condiciones para la normalización de las relaciones a lo largo de la frontera, donde millares de soldados húngaros se han reunido y están listos para entrar en acción, fueron presentadas por un funcionario del departamento de Estado a la Legación checoeslovaca en Budapest.

El ministerio de Estado no ha necho ningún comentario acerca de las noticias de la «Informacio», pero tampoco se han desmentido.

En los círculos diplomáticos se dice que la actitud del ejército húngaro de la frontera está causando preocupación internacional.

La comisión mixta húngaro-checo eslovaca que fué nombrada para investigar el incidente de Munkacs sigue trabajando, pero ha realizado pocos progresos.

Checoeslovaquia ha rechazado la nota húngara en que le pide compensaciones

PRAGA, enero 10. (AP) Checoeslovaquia ha rechazado una demanda del gobierno de Hungría pidiendo compensaciones por el bombardeo de Munkacs y protestó contra los choques en la frontera que cada una de las naciones atribuye a la otra.

Las autoridades de Praga dicen que el incidente de Munkacs, ciudad checoeslovaca que fué cedida a Hungría por el laudo del dos de noviembre, comenzó cuando los húngaros abrieron fuego. Agregan que los checos con el bombardeo se limitaron a impedir una invasión del territorio checoeslovaco.

La nota checa sugiere qu todas las formaciones civiles que estén armadas así como personas que posean instrucción militar no se acerquen a menos de mil quinientos metros de la línea fronteriza.

HUELGUISTAS DE BOSTON MATARON A UN OBRERO Y HIRIERON GRAVE A OTRO

BOSTON, enero 10. (AP).—La policía ha sido movilizada rápidamente en esta ciudad con motivo del primer acto de violencia que se registró esta noche poco después que 5,000 conductores de camiones habían acordado no someter sus diferencias con los patronos a un arbitraje.

Los huelguistas se apoderaron de un chofer y de su ayudante y lo sacaron del camión golpeándolos tan bárbaramente que el primer quedó en grave estado y falleció el segundo.

AVIADORES INGLESES SE PREPARAN A SUPERAR LA MARCA DE LA VELOCIDAD

LONDRES, enero 10. (Havas).—Es probable que en el próximo marzo los aviadores ingleses hagan una tentativa para arrebatar a los italianos el record mundial de velocidad aérea, que es ahora de 708 kilómetros por hora. Con esta finalidad el Ministerio del Aire termina un nuevo modelo de monoplano Super-Marino, Spitfire, con motor, Rolls-Royce, y el que dará más de ochocientos kilómetros por hora.

Al mismo tiempo se sabe que Lord Nuffield ha pagado los gastos de otro monoplano, diseñado por el mismo ingeniero que hizo los planos del famoso Comet, vencedor en la regata aérea a Malborune (Australia), y del que se espera que rebase también los 880 kilómetros por hora. Este último avión es de metal, con un solo motor Napier.

Resurgió violento el terrorismo en la zona de Palestina

El ex-Secretario de Estado Eden elogió el discurso del Presidente Roosevelt

JAFFA, Palestina, enero 10. (Havas).—Ha resurgido con violencia en Palestina el terrorismo. Esta noche una banda de árabes rebeldes atacó a tiros un ómnibus de la línea de Monte Carmelo. Se informa oficialmente que una mujer resultó muerta, y dos hombres gravemente heridos. Todos eran pasajeros del vehículo. Hay noticias también de un duro cobate entre fuerzas del bandido Fakhri Abdul Hadi, y un grupo de insurgentes organizados, a las órdenes del jefe Abudou Irah, cayendo herido el primero de los mencionados, siendo conducido a la aldea de Arraba, donde tiene su cuartel general.

Un tribunal militar inglés condenó hoy a muerte a seis terroristas que participaron en el combate al Norte del Hebron, el 18 de diciembre.

El ex Secretario Anthony Eden elogió el discurso de Roosevelt

LONDRES, enero 10. (AP).—Anthony Eden dijo hoy que sería difícil exagerar el «efecto tónico» del mensaje leído por el Presidente Roosevelt el 4 de este mes ante el Congreso.

El ex Secretario de Relaciones Exteriores alabó el mensaje de Roosevelt en un discurso que pronunció en la Cámara de Comercio Americana y dijo que expresaba los puntos de vista americanos y «los sentimientos» del pueblo inglés.

Una parte del discurso lo dedicó a comentar su visita de diciembre a Nueva York y Washington. Durante el viaje, dijo, «traté de dar a conocer a los auditorios a quienes hablé nuestro punto de vista británico».

Este punto de vista, explicó, es «algo que está por encima de todas las divisiones políticas del país».

Se dice que Mussolini ha hecho saber a Alemania el punto de vista de Roosevelt sobre los refugiados

Toda la Prensa de Italia se muestra unánime en apoyar las demandas de Italia en el Mediterráneo, remontándose algunos periódicos a hechos de 1915 para justificarlas

BERLIN, enero 10. (AP.) — En los círculos políticos se decía esta noche que el Primer Ministro Mussolini ha hecho conocer al gobierno alemán los puntos de vista del Presidente Roosevelt en relación con el arreglo general del problema de los refugiados europeos.

De esta suerte el gobierno conoce las opiniones del Presidente en víspera de las negociaciones entre el doctor Hjalmar Schacht y George Rublee, director americano del Comité intergubernamental de refugiados que llegó a esta capital procedente de Londres.

Rublee, que se encuentra en Berlín con varios secretarios se propone permanecer bastante tiempo a fin de asegurar de manera concreta la cooperación que sea posible entre su Comité y el gobierno para la emigración de los judíos alemanes.

Rublee estableció contacto con el Reichsbank y mañana celebrará la primera entrevista con Schacht sobre el plan del piresidente del Banco que une la emigración de los judíos con el aumento de las exportaciones.

Schacht regresó hoy de Basilea, Suiza, adonde fué con Montagu Norman, Gobernador del Banco de Inglaterra, para asistir a la reunión mensual del Banco Internacional de Arreglos y Pagos.

Mediante el plan de Schacht parte del aumento de los ingresos por el concepto de las exportaciones se destinaría a pagar los intereses y amortizar el empréstito internacional que habría de hacerse en Alemania.

BERLIN, enero 10. (Havas.)—La agencia DNB comunica que el proceso ante un Tribunal del Pueblo de Ernst Nieckisch y de sus cómplices, el primero fué condenado hoy a cadena perpetua, con trabajos forzados, y a la pérdida permanente de sus derechos cívicos. Se le probó el delito de preparación para la alta traición, y el de desobediencia a la ley que prohibe la formación de nuevos partidos en Alemania.

La prensa alemana da toda la razón a Italia, en las reivindicaciones

BERLIN, enero 10. (Havas). — Todos los periódicos alemanes aprueban hoy las reivindicaciones italianas en el Mediterráneo. Algunos se remontan a hechos y acontecimientos de 1915 para justificarlas, y otros reproducen frases de la Prensa de Roma, como la del diario fascista «La Tribuna», expresando que «Italia tiene una cuenta que cobrarle a Francia, y Francia no quiere pagarla....»

Todos los corresponsales enumeran con satisfacción las pretensiones de Italia sobre Yibutí, Túnez y canal de Suez, y sobre la necesidad de modificar el carácter militar de Córcega. El redactor en Roma del Frankfurter Zeitung insiste especialmente en la solidaridad de las Potencias del Eje Berlín-Roma y sobre lo bien que se comprende en Berlín el punto de vista italiano. El Hamburger Fredemblatt, recordando el mensaje de Pascuas de Hitler, declara que sería injuriar a Chamberlain creerle capaz de no justipreciar la solidaridad italo-alemana. Y termina diciendo: «Chamberlain no olvida la lección de las jornadas de septiembre, que produjeron el convenio de Munich.»

violado la ley de valores de 134 en relación con la presentación de balances falsos.

El Gobierno constituído por Japón en Pekín rechaza la responsabilidad por los créditos que hagan a China

El Presidente del Gobierno chino de Nanking pide a las nueve provincias de China no conquistadas aún que acepten las condiciones de paz anunciadas por el Príncipe Konoye

PEKIN, China, enero 10. (Havas). La Agencia Reuter anuncia que el Gobierno japonófilo constituído en esta ciudad ha publicado hoy una declaración en la que dice que rechaza toda responsabilidad acerca del reembolso de los créditos que Inglaterra y los Estados Unidos abran al Gobierno de Chiang Kai Shek.

No quiere partido único el ministerio del Interior nipón

TOKIO, enero 10 (Havas).—Entrevistado esta noche por los corresponsales extranjeros, el ministro del Interior, Kido, rompiendo la política de silencio de su predecesor en el cargo, almirante Suetsugu, dijo que se opone resueltamente al principio del partido único.

Se anuncia que de un momento a otro habrá una serie de cambios importantes en el personal del Ministerio.

Abandonó Hanoi el líder chino Wang Ching Wei

TOKIO, enero 10. (Havas).—Un despacho telegráfico de Hanoi (Indo-China francesa) anuncia que Wang Ching Wei, quien se encontraba residiendo en un suburbio de esa ciudad desde su huída de Chung King, en diciembre último, ha partido de Hanoi, con rumbo desconocido, y la sola compañía de sus sirvientes. El mismo mensaje agrega que los chinos de Saigon se sintieron muy alarmados por la petición que Wang Chink Wei hizo a los miembros de su partido, el Kuo Min Tang, solicitando que aceptasen, al menos como base de negociación, la oferta hecha por el primer ministro del Japón, príncipe Konoye, para discutir una paz aceptable para las dos naciones.

Dificultades entre Kai Shek y su esposa

TOKIO, enero 10. (Havas).—El periódico de esta capital «Asahi» publica hoy un mensaje de su corresponsal en Honk Kong, informando que madame Su Mei Ling, esposa del generalísimo Chiang Kai Shek, ha dirigido una especie de ultimatum a éste para que prohiba a su hijo Ki Wou Sin y a madame Cheng Chi Yu (primera esposa de Kai Shek) residir en su misma casa. De lo contrario, ella pedirá una reparación. La noticia fué llevada a Hong Kong, por un personaje procedente de China.

Bombardeo aéreo de los alrededores de Chung King

CHUNG KING, China, enero 10. (Havas).—Una flotilla de 18 aviones de bombardeo japoneses volo esta mañana sobre Chung King, impidiendo el ataque a la ciudad la densa niebla que la envolvía. Los aviones dejaron caer sus bombas a alguna distancia. Unas doscientas hicieron explosión en poblaciones próximas. Se ignora el número de bajas.

SHANGHAI, enero 10. (AP).—Wen Tsung-Yao, presidente del consejo legislativo del «gobierno reformado de China», en Nanking, apeló hoy al Japón pidiendo la paz.

La apelación coincidió con un ataque aéreo en masa contra Chungking, capital provisional de China, situada a más de 1,400 millas aguas arriba del río Yangtzé, y con un violento combate en el sector de Hangchao, al Sudoeste de Shanghai, en la provincia de Shansí y Oeste de Hancao.

En una nota circulada por la Agencia Domei, japonesa, Wen pide que las nueve provincias de China no conquistadas acepten las condiciones de paz anunciadas por el Príncipe Fuminaro Konoye, entonces primer ministro japonés, el 22 de diciembre.

Un comunicado japonés dice que cerca de cien aeroplanos bombardearon los establecimientos de Chunking en relays después de haber puesto en fuga a los aparatos chinos.

La declaración de Wen, que es el primer movimiento en pro de la paz que se hace en las regiones dominadas, dice que la suerte de millones de personas depende del sesgo de la guerra y que el régimen de Nanking y el que existe en Peiping están convencidos de que están contribuyendo a la salvación de China.

A los ciento dieciocho años murió en Polonia el gitano que pronosticó el asesinato del famoso Rasputín

El Ministro de Estado de Polonia, Coronel Beck, informó ayer al Presidente Moscicki, sobre el resultado de las entrevistas que tuvo en Alemania con Hitler y Ribbentrop

VARSOVIA, enero 10. (Havas).—Ha fallecido en el puerto polaco de Gdynia, sobre el Báltico, un gitano nombrado Dougimila, que tenía 118 años. Fué casado cinco veces, y de sus diferentes matrimonios hubo cinco hijos y ocho hijas. Su descendencia está completada por 52 nietos, 240 biznietos y más de cuatrocientos tataranientos. Dougimila fué el gitano que, en los primeros tiempos de la guerra mundial, vaticinó el asesinato de Rasputín, el célebre monje ruso. Los funerales se han celebrado, con gran pompa, de acuerdo con los ritos más completos de la gitanería, asistiendo representantes de las principales tribus de ella en el territorio de Polonia.

Informa el Coronel Beck al Presidente de Polonia, sobre su visita a Alemania

VARSOVIA, enero 10. (Havas).—El presidente Moscicki recibió hoy al Ministro de Estado, coronel Beck, quien le informó de sus recientes entrevistas, en Alemania, con el canciller-presidente Hitler, y el Ministro de Estado J. Von Ribbentrop.

En los círculos oficiosos polacos se informa esta noche que Maxim Litvinoff no se detendrá en Varsovia cuando, el día 14, pase en dirección a Ginebra, donde asistirá a la reunión del Consejo de la Liga. Se anuncia al mismo tiempo que una misión económica polonesa, presidida por Tadeo Lichowski, director del Ministerio de Comercio e Industria, saldrá hacia Moscú el día 18, para terminar el convenio comercial ruso-polaco, que probablemente entrará en vigor este mes.

Von Ribbentrop irá a Varsovia

BERLIN, enero 10. (Havas).—La agencia DNB comunica, para información del extranjero, que el Ministro de Estado Joachin Von Ribbentrop ha aceptado la invitación de su colega de Polonia, coronel Beck, para hacer una visita oficial a Varsovia.

COMENTARIO DE LA GUERRA

11 DE ENERO DE 19

Ha continuado la desband bernamental a lo largo de sectores que forman el fre Cataluña. El comunicado del terio de Defensa, con oficina en Barcelona, participa que combatido con ardor y co las cercanías de Artesa de lo mismo que en la línea que desde Esplugas de Francolí llá del Ebro, pasando por El «compañero» de Barce recurrido al **amortiguador** escape. En Artesa del Segre se combate; las aguerridas **gubernamentales y legales** nuar con la «retardataria» prendieran el día 23 de D han dejado atrás al pueblo sa del Segre en el cual ta siones había puesto el Ma Barcelona, y el correspon desde Hendaya reexpide to cosechan en los cafés; en que corren, los que lograro se de Artesa han hecho p del pueblo de Tudela, que al Sur; en su loca carrera precipitada, atravesaron la de Monclar y abandonaro suerte el pueblo de Doncell hace ya dos días, y hoy, pa char el clavo, también evac pueblos de Mafet y Agram este sector llevamos la vista los restos de unidades de **legítimos y legales** han bus paro en el pueblo de Pons de, a catorce kilómetros de es el río Segre el que, forma trinchera natural, les sirve paro con su afluente el L Desde aquí saldrán cuando do Nacionalista crea opor zarse por la ruta que va di te a Igualada, que por el no es necesario.

Cuando este mismo par lonés hace alusión al frente luz, sectores de Peñarroya quillo, después de pasar por da información de esta zo despacho del día de ayer, hoy con el informe de que pas nacionalistas, bien están contraatacando en la Trapera y al Oeste de P En la brevedad de este co está toda la realidad de la propaganda de falsedades ras de la peor especie con estado engañando a sus después de anunciarles un de kilómetros de territorio do, amén de docenas de pu no existen en la deshabita Morena; ahora, al cabo de mana de estarles tomando les vienen a participar que trario ataca con impetuosid mismos lugares en donde **infelices milicianos legítimos gales** han sido conducidos dero.

Esta clase de engaño que dos años y medio de campa repetido con tanta frecuen momentos como éste de ab resulta doblemente penoso esta campaña de patrañas continuar, por estar convenc que las inventan de la la en que están sumidos los devoran diariamente.

En el croquis publicado ayer eran visibles los sectores se refiere hoy el despacho celona; una vez más se la trado (utilizando el despa celonés) que por los sectores sequillo y Peñarroya los e cantaron a los cuatro pu dinales han sido nulos; l nacionalistas continúan en sector en donde se encontr desatarse esta ofensiva mental, que no tenía más levantar el «muerto» del f talán...

El comunicado de Salam pieza informando que en res de Valsequillo y Peñar vuelto, durante el día del ser atacadas las líneas de rra Trapera y la Alcorq gando que la impetuosid milicianos ha decrecido, como muestra de los suic ques el campo sembrado de res. Al referirse a los secto lanes, confirma todas las ayer expresaron los corresp dar cuenta de los adelan dos a cabo por las column guen la dirección de la car Lérida a Tarragona. En ción también figuran las que median entre Esplugas colí y la cadena de mon va a dar al río Ebro, en nías de García.

En el texto del parte s figura una nota por la cual de manifiesto que el hech ber alcanzado las tropas de al cruzar de la Sierra de por las cercanías de Valls ruta que va a dar al Mona Poblet. ha sido causa de maniobra lograra evitar del mismo, pero de rechazo causa de que con la antela cisa, lo que ahora no se ha lograr en este sitio, se lle en el también Mónasterio Creus, el cual se encuentra kilómetros del anterior, y carretera que desde Colom ralt baja a Tarragona; en do van a dejar ni los clavos

Desde Hendaya, de donde mente se empieza la inform copilando todo lo que dice informan de Barcelona, más por su cuenta agrega, sin c citas que hace en millas torio español, las que rara gan correctas, en el despach se han invertido los término él es un canto al despliegue zas y a las maniobras llevad bo por las columnas nacio Al extenderse en consid descubre ¡oh, dolor! que con te presión que se hace sobre ta de Tarragona, al caer e tal en poder de las tropas d Español, caerá un enorme b donde todos los milicianos bren las **líneas legales** y hasta la orilla del río Ebro posta, se verán metidos en tonera.

Al final del informe tiene queño recuerdo para el fre daluz y, guiado sin duda p lencio de ayer desde Barce sinceridad de hoy, termina que aquello (la captura de quillo, Granja de Torrehe raleda de Zaucejo, La G Los Blázquez, Monterrubio Serena, Villanueva de la Don Benito, Guanabacoa tti, etc.) ha quedado reduci descalabro más de las un Mando de Don José.

El «compañero» de M aparece con una de las S mo todo lo que le brota d estar durmiendo, mueve a ce en su información que este de Valsequillo, las m **bernamentales y legales**, ha rado las cotas 620 y 640 zona no existen semejante en las cercanías de Peñarro Sierra de la Mano de Hie última tampoco aparece en sin duda es el título de p lícula americana de esas corre). Además le agrega sante informe que la artill bernamental ha hecho fre envío de refuerzos, bombar río Alberche, en las cerc Talavera. Este río nace en de Gredos y entra en el Talavera; el sueño del «co lo llevó a Córdoba. ¡Que bendiga! **El Alférez de Co**

M.E.C.D. 2016

SUPLEMENTO DIARIO EN ROTOGRABADO

DIARIO DE LA MARINA

ACTUALIDAD NACIONAL E INTERNACIONAL

LA HABANA, MIERCOLES, 11 DE ENERO DE 1939.

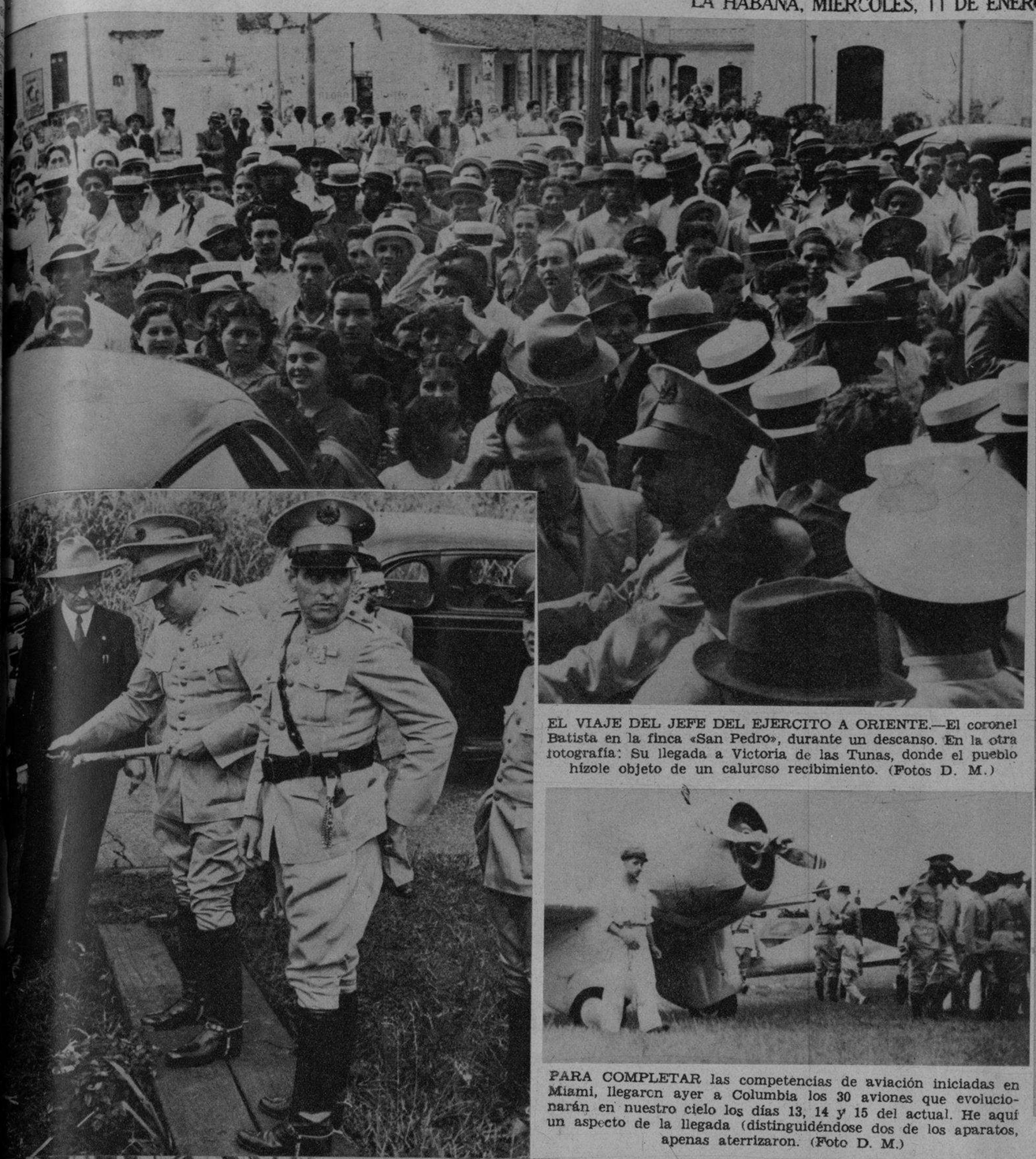

EL VIAJE DEL JEFE DEL EJERCITO A ORIENTE.—El coronel Batista en la finca «San Pedro», durante un descanso. En la otra fotografía: Su llegada a Victoria de las Tunas, donde el pueblo hízole objeto de un caluroso recibimiento. (Fotos D. M.)

PARA COMPLETAR las competencias de aviación iniciadas en Miami, llegaron ayer a Columbia los 30 aviones que evolucionarán en nuestro cielo los días 13, 14 y 15 del actual. He aquí un aspecto de la llegada (distinguiéndose dos de los aparatos, apenas aterrizaron. (Foto D. M.)

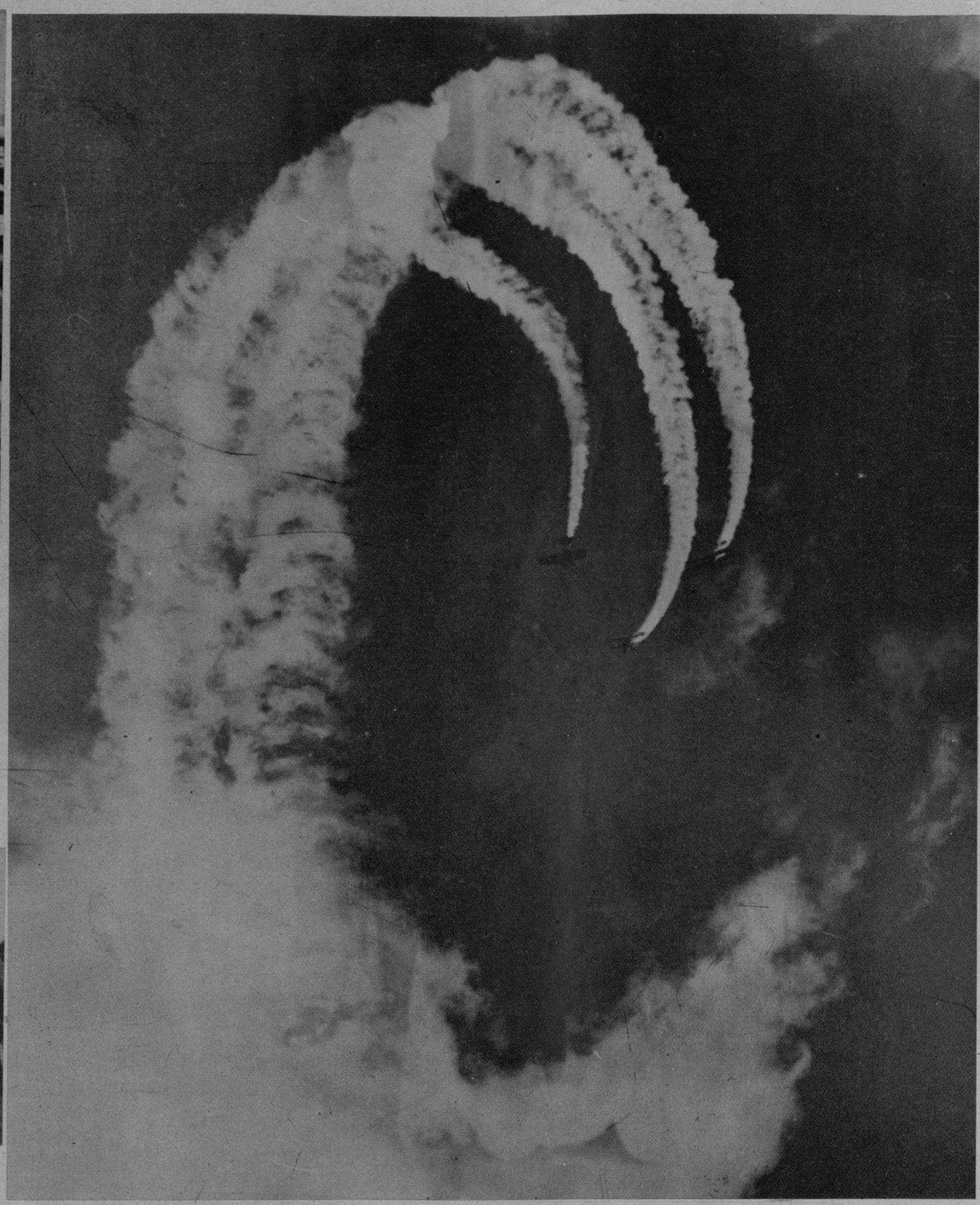

UNA MAGNIFICA evolución de tres aviones, durante las competencias celebradas en Miami. Millares de espectadores contemplaron las espirales de humo y las acrobacias en el All American (el undécimo que se celebra en la vecina ciudad floridana). (Foto Wide)

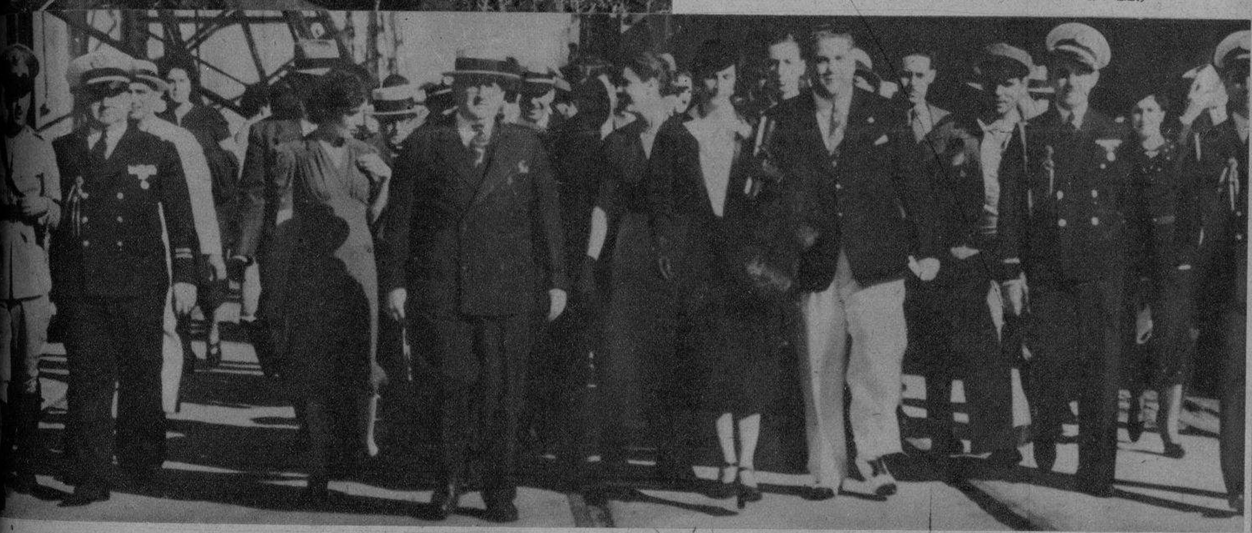

ABORDO del «Aconcagua», de la Compañía Chilena de Vapores, regresó ayer de Lima—donde asistió a las deliberaciones de la Conferencia Panamericana—el Secretario de Relaciones Exteriores, doctor J. J. Remos. Junto a él, su distinguida esposa y un grupo de altos empleados de la Secretaría, representaciones militares y numerosos amigos que acudieron a recibirle. (F D)

UN VIEJO CONOCIDO de los cubanos, Jess Willard—que ganó en la Habana su faja de campeón de boxeo—, manejando un avión de los que hacían furor allá por el 1910. Es uno de los aparatos de Clarence Mac Arthur, de la ciudad de Tampa, que tomó parte hace días, en la exhibición anual de Miami. (Foto Wide)

LOS OCHO ASES profesionales que tomarán parte en las evoluciones que, completando las competencias aéreas de Miami, se celebrarán en nuestro cielo los días 13, 14 y 15 del actual. En la otra foto: Varios de los aparatos, inmediatamente después de su llegada, procedentes de Miami. (F D)

EL PREMIO «JUSTO DE LARA».—Los señores Dr. Francisco de Paula Coronado, Juan Corzo, Alberto de J. Calvo y Tomás Menéndez, miembros del Comité de Admisión del Premio «Justo de Lara», de $1.000, donado por El Encanto para el mejor artículo publicado cada año en la prensa cubana. El Comité se reune diariamente en la Biblioteca Nacional (Castillo de la Fuerza) donde se reciben los trabajos, de 9 a 12 m. El plazo de admisión expira el día 15. El premio se otorga el día 24 de febrero. Deben enviarse cinco recortes o copias de cada artículo. (Foto D.)

La Aviación Italiana puede cerrar el Mediterráneo

Con sus aviones de bombardeo (2000 kilos de bombas) la aviacion italiana cubre el Mediterráneo.

Panorama de la República Franco - Inglesa

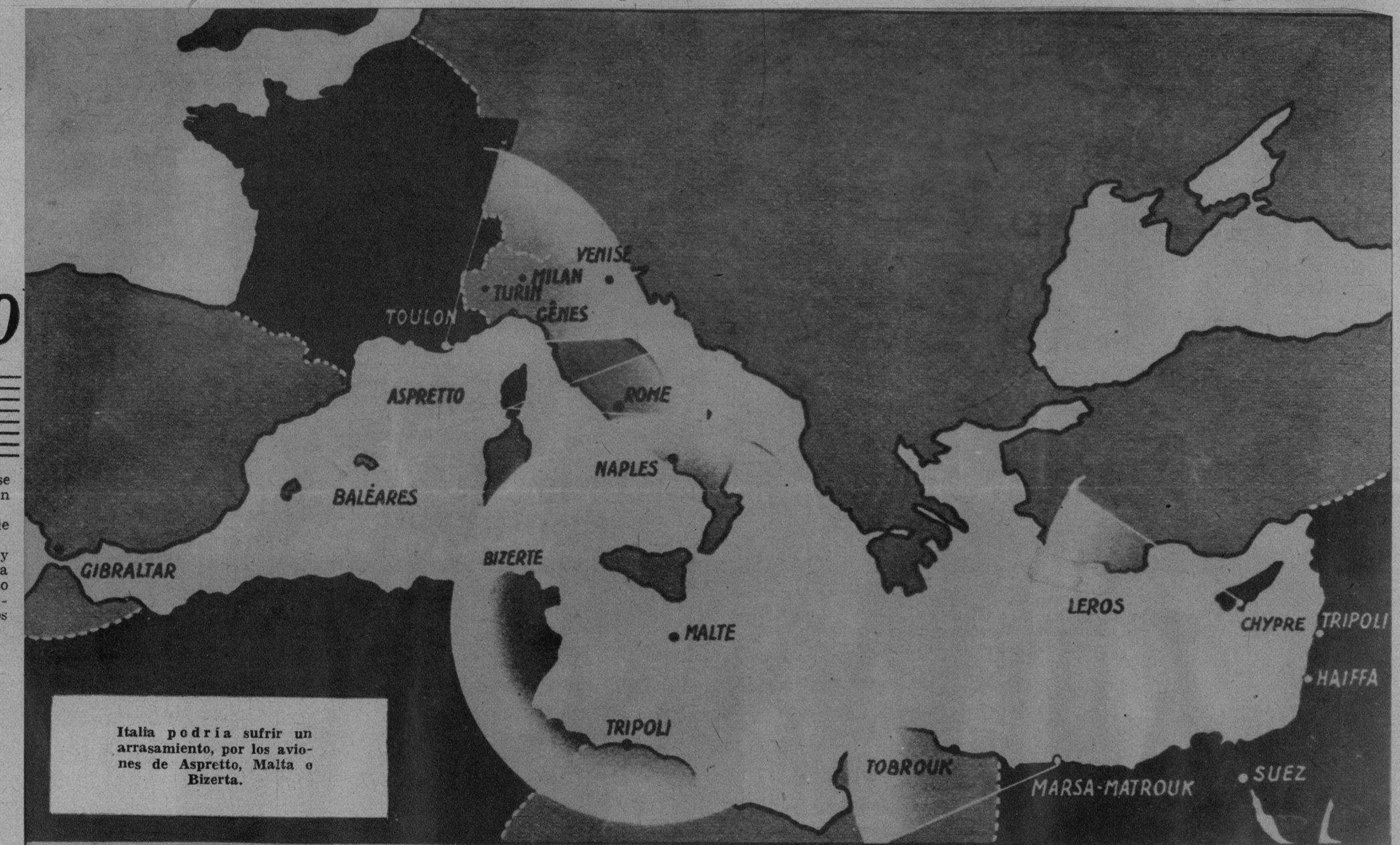

Italia podría sufrir un arrasamiento, por los aviones de Aspretto, Malta o Bizerta.

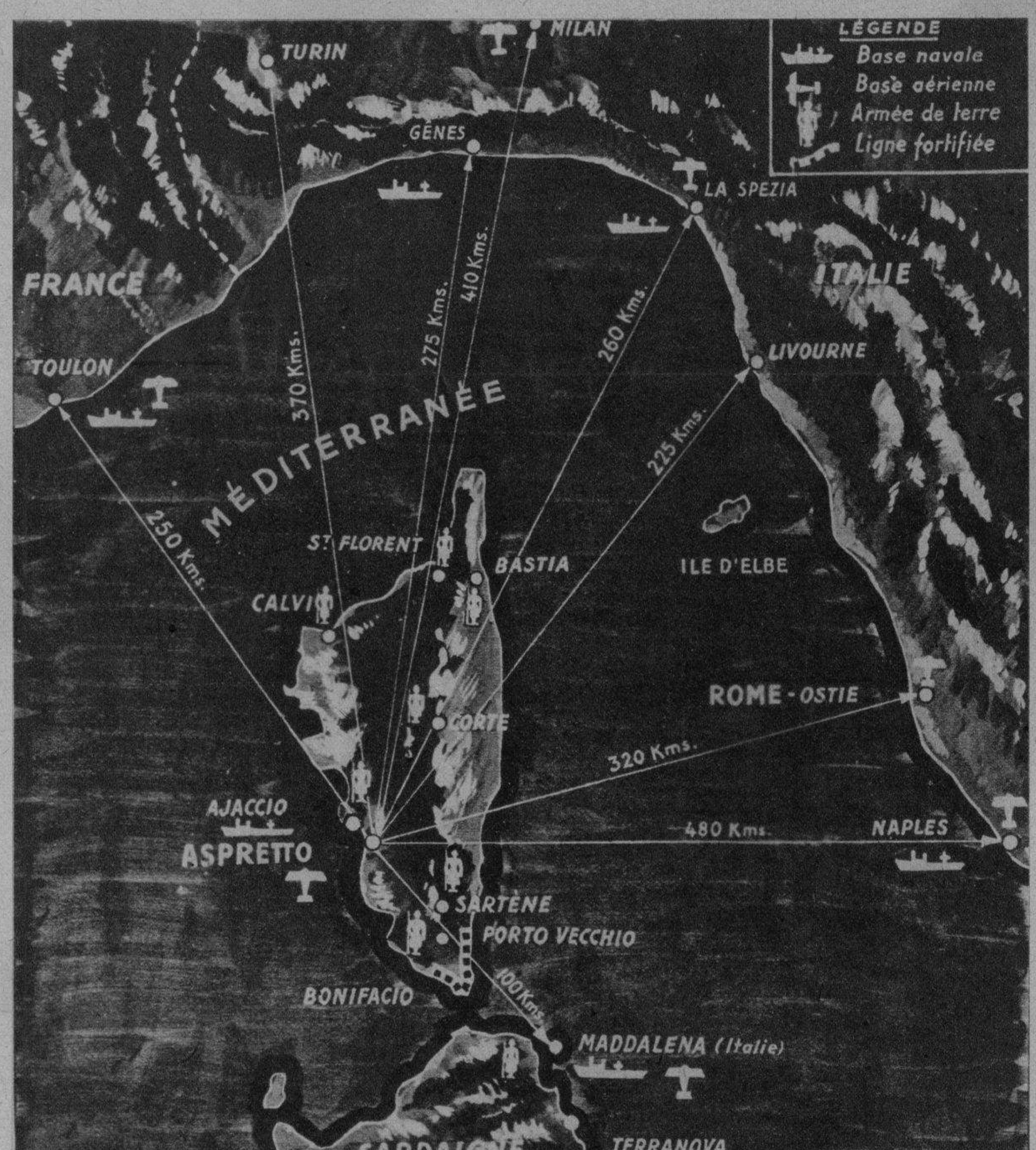

Córcega, el punto neurálgico de la disputa franco-italiana. Nótese lo siguiente: de la base francesa de Aspreto, los centros italianos están a pocas horas de vuelo; pero Italia tiene, a una distancia de 100 kilómetros toda Córcega bajo su dominio, en caso de guerra.

Un detalle de Bastia, en Córcega, con su relieve impresionante de montañas.

El actual Bey de Túnez, con una apariencia de poder bajo el Protectorado francés.

LA VISITA DE CHAMBERLAIN A ROMA Y LOS PROBLEMAS DEL MEDITERRANEO

FUERZAS MILITARES DE LAS POTENCIAS EN LITIGIO. ZONAS DE LA POSIBLE CONTIENDA. CARACTERISTICAS GEOGRAFICAS, TANTO EN EUROPA COMO EN AFRICA.—LA VIEJA CONTIENDA DEL MEDITERRANEO.—CORCEGA, ARGELIA, EL PROBLEMA DE LOS ESTRECHOS.—EL TEXTO MAS COMPLETO PUBLICADO.

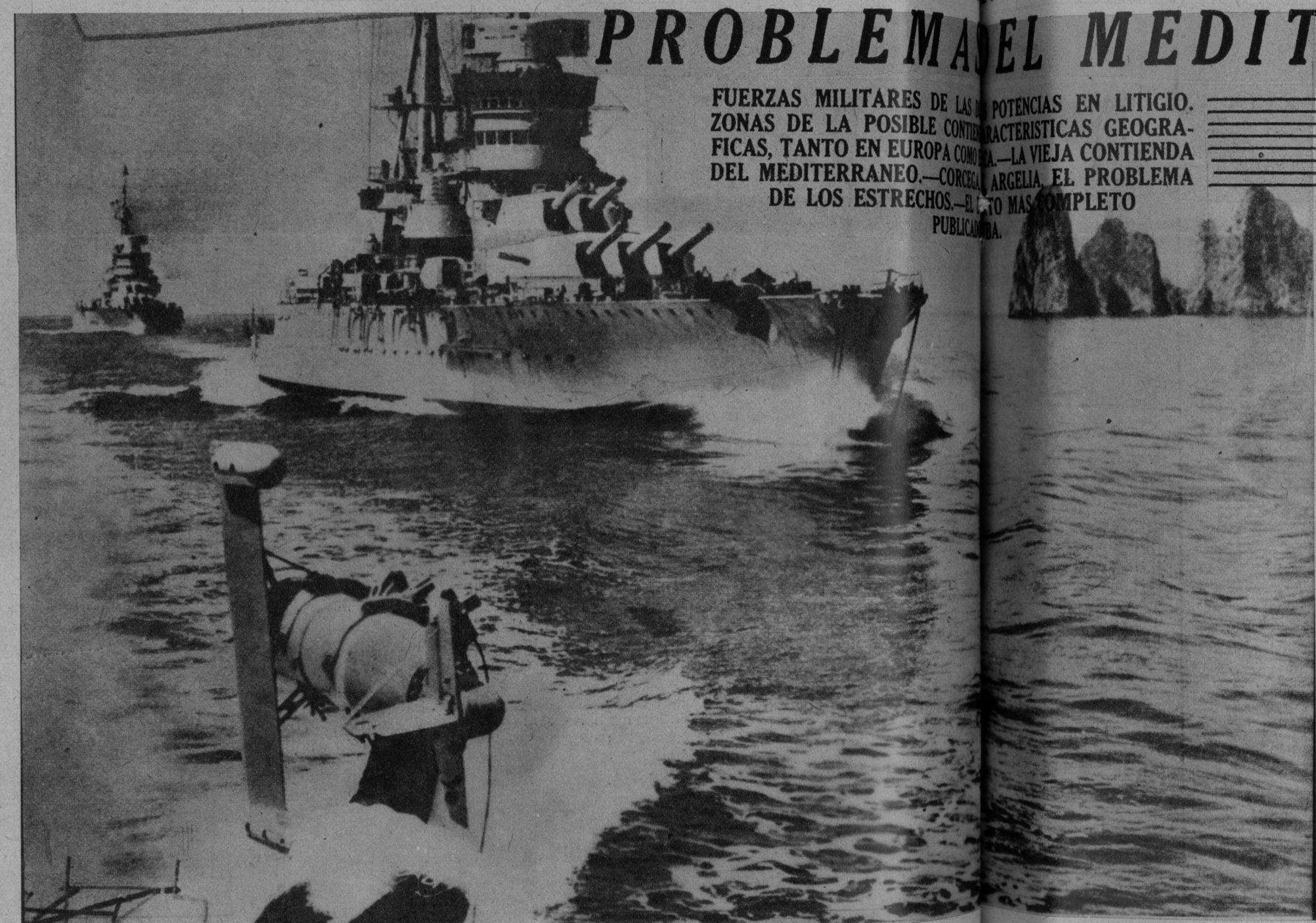

El Viceaimirante francés Abrial, comandante en jefe de la flota del Mediterráneo.

PARA dar una idea preliminar de la controversia franco-italiana y comprender hasta qué punto son vitales las líneas de esa controversia—en la cual, de ... directa, se halla envuelta la Gran ...—habrá que empezar por describir ...pecto militar, o mejor, el de la ...militar, que resumimos en el si... cuadro:

	...retaña	Francia	Italia
Aviones de primera línea	...000	800	2,200
Acorazados	20	9	7
Porta-aviones	11	2	0
Cruceros	76	19	22
Torpederos	181	79	142
Submarinos	62	80	105

Los datos anteriores son algo incompletos; corresponden a fechas un poco atrasadas. Pero, la proporción en el aumento en cada uno de esos países, es la misma.

Si la flota italiana opera enteramente en el Mediterráneo, sólo el 40 por ciento de la flota británica y el 50 por ciento de la francesa operan en ese mar en tiempos de paz. Esto, por las razones de sus arsenales, bases, etc. La flota francesa se divide pues, en dos fuerzas: la del Atlántico y la del Mediterráneo. Efectúan todos los años operaciones de entrenamiento, juntas. En cualquier momento la flota del Atlántico puede unirse a la del Mediterráneo. Fuera de su territorio metropolitano propiamente dicho, Italia puede amenazar el enlace francés Port-Vendres-Orán (en Africa). Ha fortificado Maddalena y Terranova (en Cerdeña—consúltese el mapa—), al lado de Córcega, haciendo de Cagliari una base aeronaval que se halla a la altura de Bizerta (en el Túnez francés).

Desde Tropani, en Sicilia, y con su aviación, vigila Túnez.

Ha hecho del islote de Pantelleria, en el estrecho de Sicilia (sobre la ruta de las Indias), a 180 kilómetros de Bizerta y 215 de Malta, una plaza fortificada. Pantelleria, que tiene 100 kilómetros cuadrados de territorio, ofrece excelentes lugares para abrigo de aviones y navíos.

Ha formado en Lybia, con los puertos artificiales de Trípoli y Bengassi, y el natural de Tobruck, tres puntos de apoyo en provecho de la marina y de los aviones.

...parado, por último, en la isla de ... sus posesiones del Dodecaneso) ...portante base aérea y naval des... a neutralizar la inglesa de Chipre.

...CIA.—Tiene, ante todo, que defen... comunicaciones con el Africa del ... y ha creado:

...preto (Córcega), una base de aviación naval que forman el puente en la ...rre-Bizerta, para defenderse de ...que.

...uye actualmente en Mers-el-Ke... de Orán), una base naval des... proteger el litoral africano y la ...án-Port-Vendres-Marsella.

...tificado la región tunecina fren...politania (Italia). Dispone de la ...Bizerta (puerto excelente) y una ...ón naval.

...último, Francia ha mejorado la ...Tolón, donde dispone de artille...an alcance. De Berre ha formado ...o de aviación, y sobre los Alpes ...uido otra Línea Maginot.

...TERRA.—Desde 1935 ha aumen...tencia de Gibraltar y Malta. Ha ...n acuerdo (1936) con el Gobier..., que le permite utilizar sus ba...so de guerra y tiene una base—...atrok—en la frontera de Lybia, ...Helman y la aeronaval de Ale...

...la defensa de Suez con la línea ...atrok-Alejandría-Ismalia. Todos ...tos han sido reforzados.

...forzado también Haiffa (donde ...las «pipeline» (las tuberías del petróleo) del Irak, creando una base aérea en Amán y un puerto de guerra en Akaba.

Ha fortificado Chipre con sus bases de Limassole y Famagusta.

Si Malta cede a los ataques aéreos y navales (ya se ha admitido que Italia puede destruir Malta en horas), y no puede cerrar Gibraltar, tiene al este Marsa Matrok-Alejandría-Haiffa-Chipre y los puntos de partida en la retaguardia: en Egipto y Palestina.

EL CASO PARTICULAR DE ITALIA

Francia no se detiene en Port-Vendres, Marsella o Niza. El Mediterráneo la prolonga hasta tierras de Africa, pero no constituye entre Italia y su Imperio más que un callejón que debe tener libre.

En 1914-18 pudo transportar por ese corredor medio millón de combatientes y obreros. Sus rutas de Túnez, Algeria, Marruecos, Madagascar y la Indochina permanecieron abiertas.

Para la Gran Bretaña el Mediterráneo es el camino que representa el trecho más corto entre el Atlántico y las Indias, por el Canal de Suez.

Por Suez pasaron, en 1937: 6,635 buques, que representaban 36.491,000 toneladas; transportaron 697,800 pasajeros y 32.776,000 toneladas de mercancías.

De la cifra de esos 6,635 buques, el pabellón británico pasó el 47 por ciento; el francés un 16.1 por ciento, y el italiano el 5 por ciento.

Si la libertad de esta ruta queda comprometida, la Gran Bretaña tendría que dar la vuelta al Cabo, 9,000 kilómetros de distancia más larga. Esto sólo lo haría en el caso de una situación desesperada. De todos modos, ya estudia esta extraña estrategia.

Para Italia ,cuyas fronteras en un 90 por ciento son costeras, el Mediterráneo es un elemento vital. Por ese mar le llegan todas las materias primas: el carbón, el petróleo, etc. Privada de estas materias por el cierre de los mares (bien en Gibraltar o Port-Said) estaría prisionera económicamente. En su estado actual, a despecho de su potencial militar, su aviación y su marina de guerra, Italia no domina el Mediterráneo, y lo necesita.

CARACTERISTICAS DE CORCEGA

Alrededor de Córcega, la marina francesa monta una guardia permanente. Los hidros franceses llegan del Continente en una hora. Los cruceros y torpederos de Tolón invierten cinco horas. En la rada de Ajaccio y la de Aspreto, hay siempre navíos y aviones. De esta base pueden lanzarse a Bizerta; y a ella llegan los de Berre y Tolón. Parece que Francia va a construir otra base aérea en Calvi.

En Córcega existe un «Comandament de Defense Superiure», con un general de división, con sede en Bastia. Tiene a sus órdenes las tropas siguientes:

Un regimiento de infantería alpina (el 173), tres batallones repartidos en Bastia, St. Florent, Corte, Calvi y Ajaccio; un batallón y seis compañías del regimiento 28 (5 compañías en Bonifacio y otra en Porto-Vecchio); dos grupos de artillería (Bastia, Corte, Ajaccio, Sartene); otra compañía estacionada en Bonifacio: en total, unos 3,000 hombres.

El punto estratégico más importante de Córcega es Bonifacio, frente a la base italiana de Maddalena (en la Cerdeña). Este lugar está fortificado hasta Porto-Vecchio por una serie de obras, cuya organización y armamento son una réplica de la Línea Maginot. Posiblemente todos los puntos aptos para un desembarco, están bien protegidos. Ultimamente se ha destinado a Córcega una formación de auto ametralladoras, de gran movilidad.

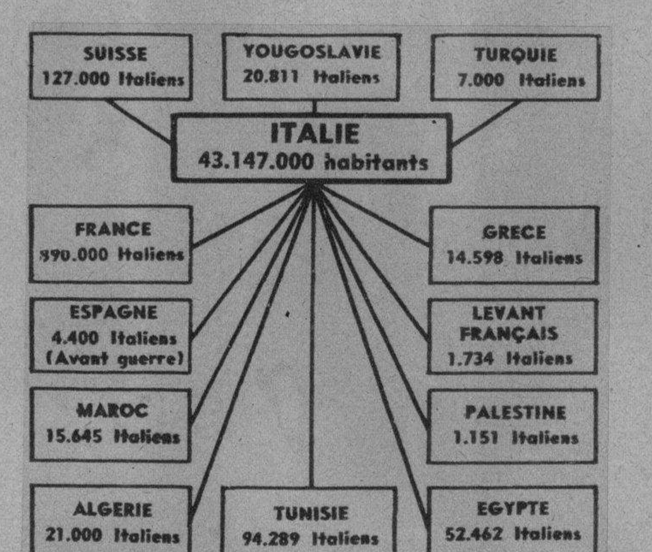

Este cuadro nos habla elocuentemente de la angustiosa necesidad italiana de expansión. Perfectamente marcados en el cuadro se indican las cantidades de italianos que tienen que emigrar por falta de suelo donde asentarse en su país.

Sampiero Corso, el más bravo de los corsos, héroe de la primera guerra de independencia de la isla de la cual él tomó el nombre.

EL DUCE CONTEMPLA EL MEDITERRANEO

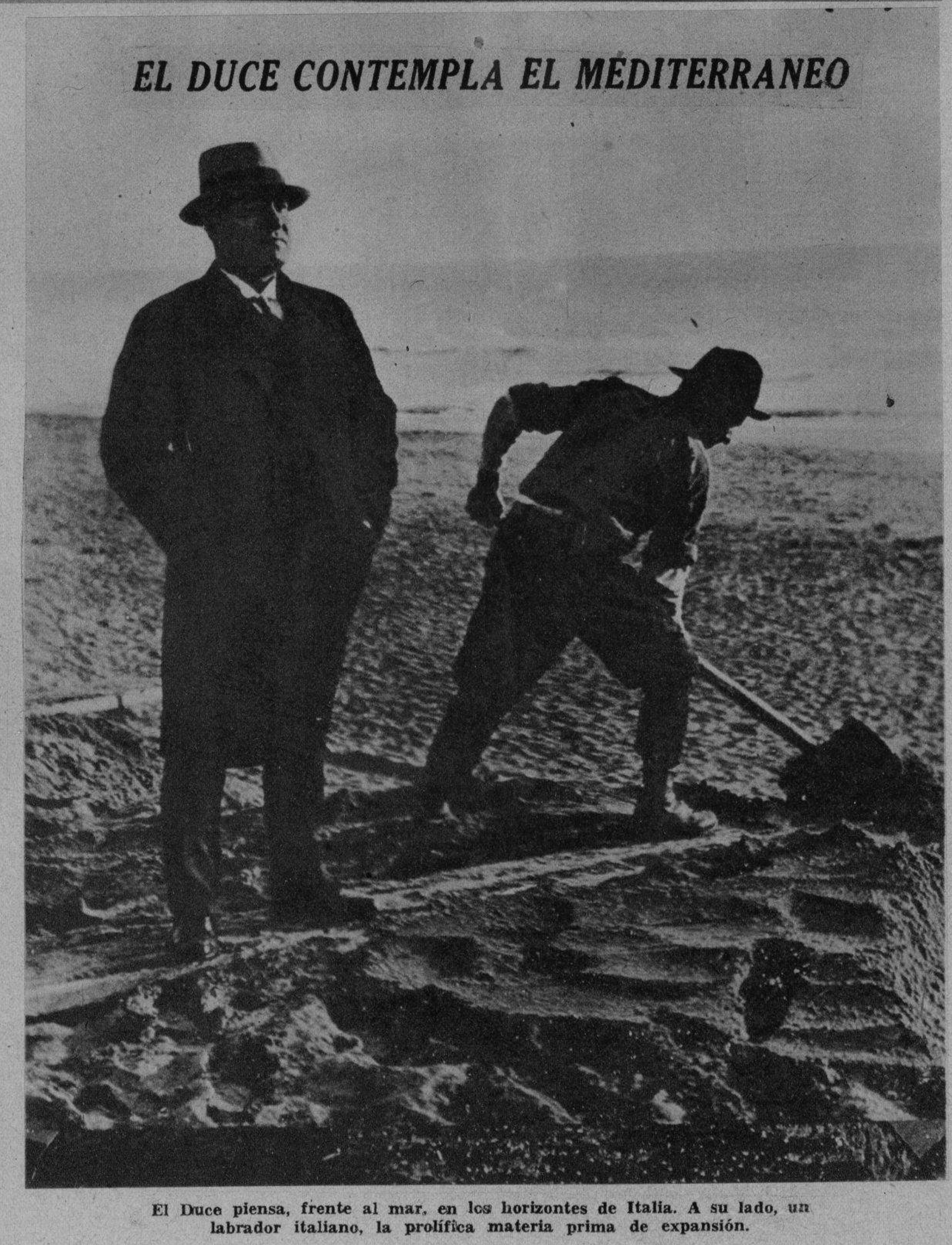

El Duce piensa, frente al mar, en los horizontes de Italia. A su lado, un labrador italiano, la prolífica materia prima de expansión.

M.E.C.D. 2016

CON ASISTENCIA del doctor Fernández Concheso, Secretario de Educación; del Gobernador de Oriente, doctor Pérez André, y otras personalidades, se inauguró—en el Palacio de Bellas Artes de Santiago de Cuba—la Exposición Nacional de Pintura, Escultura y Artes Aplicadas. El doctor Bravo Calzado, dirigiendo una salutación a las autoridades. (F. D.)

AUTORIDADES que concurrieron al almuerzo ofrecido por la Casa Bacardí al Secretario de Educación, a su gentil esposa y a los congresistas. Aparecen en el grupo, junto al doctor Fernández Concheso y su señora, la doctora Zoila Mulet de Fernández Concheso, el Gobernador, Dr. Pérez André; el presidente del Congreso, señor Tejada; don Pedro Lay, de la gerencia de la Casa Bacardí; el Alcalde Municipal, doctor Castellvi, y el teniente ayudante del Jefe del Regimiento «Maceo». (F. D.)

EL DR. MANUEL Calás Dávila, Director de Cultura del Municipio de la Habana, pronunciando su magnífico discurso en honor de D. Tomás Estrada Palma, frente al panteón que guarda los restos del primer Presidente de la República. (Foto D. M.)

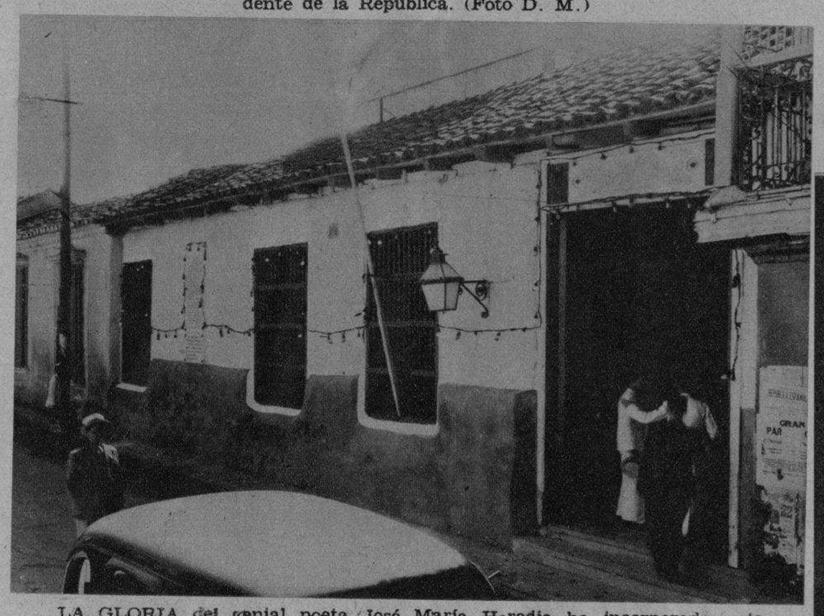

LA GLORIA del genial poeta José María Heredia ha incorporado a la historia este humilde edificio de Santiago de Cuba, donde nació y vivió el hijo insigne de la ciudad oriental. (Foto D. M.)

MESA PRESIDENCIAL del homenaje rendido a los congresistas por la Casa Bacardí, al cual concurrieron más de 500 comensales, espléndidamente atendidos. Puede verse en ella al doctor Fernández Concheso, Secretario de Educación, y al doctor Pérez André, Gobernador de Oriente. (Foto D. M.)

PRESIDENCIA de la sesión solemne celebrada en el Ayuntamiento de Santiago de Cuba para declarar huéspedes de honor de la ciudad al Secretario de Educación, Dr. Fernández Concheso, y a los congresistas. Hizo uso de la palabra nuestro compañero el doctor Francisco Ichaso, delegado de la Comisión del Turismo. Presidió el acto el Presidente del Ayuntamiento, señor Manuel Rivera, ocupando puestos en la mesa el Secretario de Educación; el concejal Enrique Bueno y el presidente del Congreso, el pintor José Joaquín Tejada. (Foto D. M.)

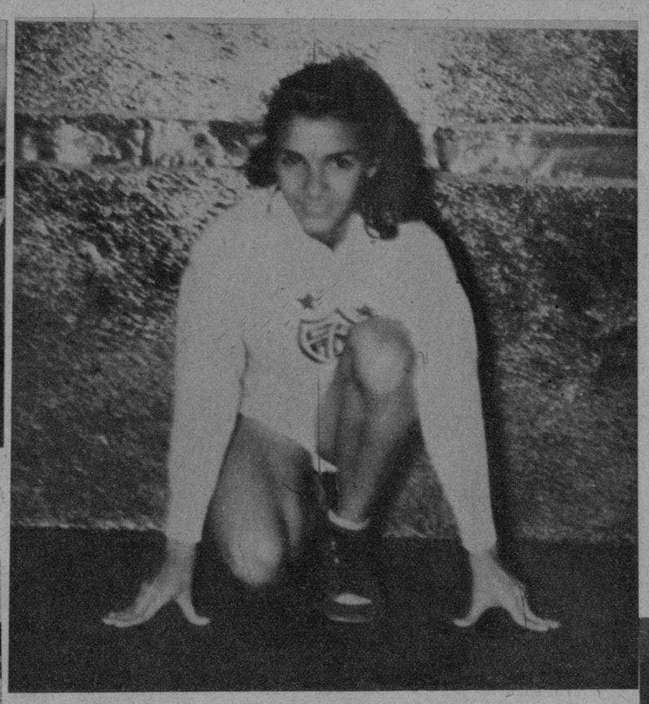

BEGOÑA Mendiguren, del Colegio Arturo Montori, fué la más pequeña de estatura y la más distinguida atleta en la competencia. (Foto D. M.)

ESTAS «GIRLS» (el equipo de la Florida), aunque no ganaron las competencias, se impusieron en «salto alto» y «lanzamiento de discos», haciendo un envidiable record. (Foto D. M.)

MOMENTOS en que el doctor Mustelier, Ministro-Jefe de Despacho de la Cancillería, entregaba—en nombre del señor Presidente de la República, a bordo del vapor «Florida», la noche del domingo pasado—a S. E. Hidenari Terasaki, Encargado de Negocios A. I. del Japón, la condecoración de la Orden de Carlos Manuel de Céspedes, conferida por nuestro Gobierno. (Foto D. M.)

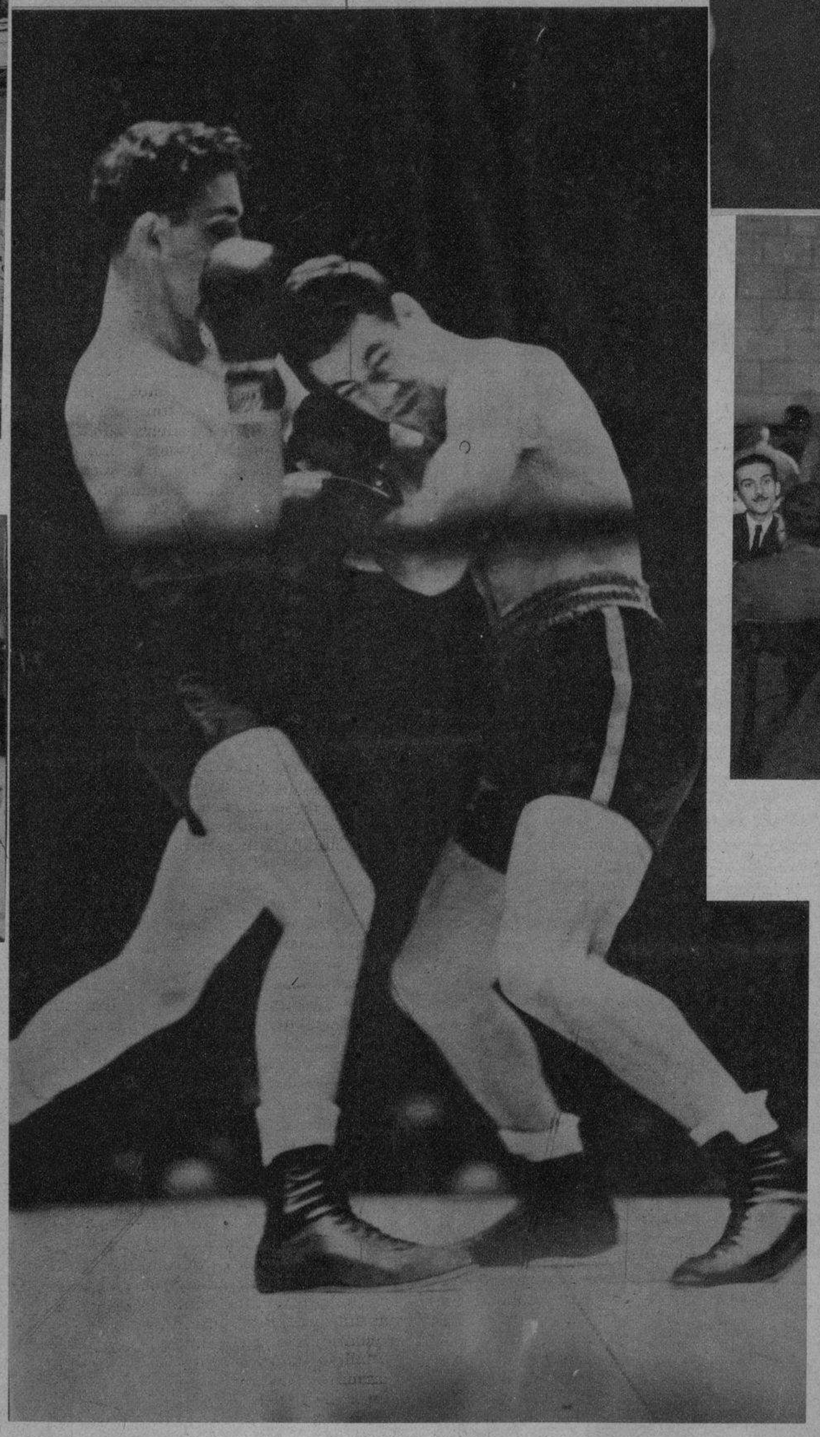

FRED APOSTOLI (izquierda), de San Francisco de California, reconocido por la Comisión Atlética del Estado de New York como campeón del mundo (Middle weight), no parece muy feliz en este momento de acción durante su encuentro, a 10 rounds—en el que no se disputaba el título—con Billy Conn, el light-heavy weight de Pittsburgh, celebrado hace poco en el Madison Square Garden, de New York. Conn venció por decisión, ante 12.000 espectadores. (Foto Wide)

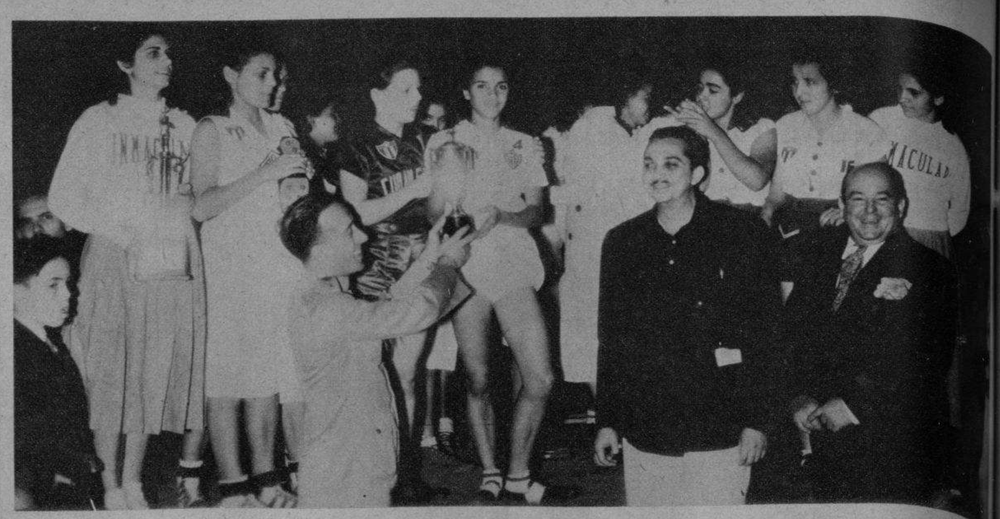

EL COMANDANTE MARINE, Director General de los Deportes, haciendo entrega del trofeo «Batista» al equipo cubano en la persona de la atleta más distinguida, Begoña Mendiguren. (Foto D. M.)

POR ESTE GRUPO encantador (equipo cubano de track) fué conquistado, en la noche del lunes, casi todos los primeros puestos en la Competencia de Atletismo inter Florida-Cuba, celebrada en la pista de la Beneficencia. (Foto D. M.)

PINAR DEL RIO.—Un aspecto de la presidencia del banquete que la Unión de Caballeros Católicos de esa capital ofreció el pasado domingo, en honor de los hermanos visitadores, con motivo de la Convención Nacional, celebrada en la capital pinareña. En la foto aparecen: el Arzobispo de la Habana, Monseñor Manuel Ruiz; el capitán ayudante Alejandro Iglesias, en representación del Jefe del Distrito, coronel Benítez; el doctor Arenas; Bernardo Ortiz San Miguel, Presidente de los Católicos de la localidad; el doctor Arturo de la Torre y otros. (Foto D. M.)

EL SR. ALBERTO PIÑERA, prominente exportador de New York, y Mr. C. J. Vermilye, director de la TANNING CORPORATION, acompañados de varios amigos que fueron a recibirlos al desembarcar del vapor «Oriente». (Foto D. M.)

M.E.C.D. 2016