1A SECCION

SERVICIO DE ASSOCIATED PRESS. Ésta queda autorizada para usar nuestro servicio y noticias de información.

Servicio exclusivo de la agencia «Havas» y del «Herald Tribune», de New York.

DIARIO DE LA MARINA

El DIARIO DE LA MARINA es el periódico más antiguo de Cuba. Fué fundado en el año mil ochocientos treinta y dos.

Servicios especiales de España. Hilo directo con New York y recepción directa por radio de otros servicios.

1A SECCION

AÑO CVI.—NUM. 291 ACOGIDO A LA FRANQUICIA POSTAL LA HABANA, MIERCOLES, 7 DE DICIEMBRE DE 1938.—SAN AMBROSIO Y FARA TIEMPO PARA HOY: BUENO PRECIO: 5 CENTAVOS

EN UN MANIFIESTO LOS PARTIDOS POLITICOS SE PRONUNCIAN CONTRA TODA DEMAGOGIA Y EXTREMISMO

(COLUMNA OCHO)

Mientras se firmaba el pacto franco-alemán, en Italia había manifestaciones antifranceses

CUBA ENTERA RENDIRA HOMENAJE A LOS HEROES DE LA INDEPENDENCIA

IMPRESIONES

¿Habrá un ser en el mundo más impresionable que el cubano?

El súbito descenso de veintitrés puntos que sufriera el azúcar antes de ayer nos hizo recordar el terror producido en el Norte por la anunciada invasión a la Tierra de los feroces marcianos.

Ya nos veíamos como en los buenos días de 1932, en que, por carencia de pecunia, la entrada a algunos cines de barrio llegó a abonarse en especie, llegando a constituir los huevos el artículo más socorrido para esta clase de permutas.

Indudablemente, la caída del mercado no es cosa de celebrarla con chupinazos y voladores. Mejor fuera que en vez de bajar el precio, hubiese subido. Pero hay contratiempos y **recontratiempos.** La respetable cuota asignada a Cuba, en vez de la notablemente reducida que hace meses se pronosticaba, tenía que influir en la cotización de un modo adverso.

Lo que sucede es que nos hemos hecho a la idea, de un tiempo a esta parte, de que nuestra Señora de la Prosperidad nos ha anunciado una visita en forma de lluvia de oro que nos caerá desde unas mitológicas nubes de altos precios para los productos cubanos, conversiones de deudas, anticipos cuantiosos, ingentes construcciones de carácter estratégico, etc., etc.

Todo el mundo aguarda los aldabonazos de esa próvida señora, tan seguro de que no se harán esperar, que, cuando tocan a la puerta y nos precipitamos a abrirla y, en vez del rostro sonriente de la ansiada pródiga, topamos con el de algún cobrador que nos extiende el recibo de alguna deuda antigua, nos sumimos en un mar de desilusiones.

Pasamos de la alegría a la tristeza, del optimismo al pesimismo con la misma rapidez e inconsistencia con que destruímos hoy el ídolo de ayer y creamos de un soplo el ídolo de mañana.

Estas peculiares reacciones nuestras deben tener su origen o estar muy influenciadas por la naturaleza del país.

El cubano está hecho a los aguaceros torrenciales y a las sequías prolongadas.

Abundancia inaudita o escasez absoluta. Y, desde luego, su voluntad al margen de su propio destino.

El cubano se manifiesta, por etapas, listo para el ayuno riguroso o para el festín pantagruélico. Ambas funciones las realiza a la perfección y las acepta como un rito. Pero lo que no admite de ninguna manera es que le varíen los turnos. Cuando se dispone a comer, hay que darle de comer hasta que reviente; y cuando se dispone a ayunar, hay que dejarlo que ayune.

Ahora está en trance de sufrir una digestión. Se ha hecho a la idea de que lo próspero le está rondando y que si no acaba de entrar en su bohío es porque algún espíritu maléfico lo espanta.

Y esto sí es grave, porque nuestros paisanos aceptarán con mansedumbre que los defrauden en su esfuerzo, pero no en su suerte. Así, la quiebra de los bancos, cuando las «vacas gordas», causó cierta desolación, pero nunca comparable a la que ocasionan los periódicos alzamientos de los banqueros de «bolita».

Uno se pregunta qué hemos hecho para merecer la prosperidad hiperbólica augurada. Y como la respuesta tiene que ser negativa, surge entonces el temor de una catástrofe nacional, porque, como dejamos dicho, lo único que no soporta el buen Liborio es que le birlen lo ganado en el juego o que le echen **focú** al propio juego.

ALOCUCION DEL ALCALDE

El Alcalde Municipal, doctor Antonio Beruff Mendieta, ha dictado la siguiente alocución relacionada con las efemérides de hoy:

AL PUEBLO DE LA HABANA

La figura máxima de nuestra última guerra por la independencia, fué sin duda alguna, el Lugarteniente General, Antonio Maceo y Grajales. Su trágica caída el 7 de diciembre de 1896 en Punta Brava, causó verdadera consternación en el Ejército Libertador, en los instantes en que a todos parecía próximo un esfuerzo supremo suyo para terminar la obra de la Invasión, ganando a las tropas de la monarquía española, presas del estupor, la batalla decisiva —un nuevo Ayacucho— a las puertas de la capital de la Colonia. Habituadas nuestras estoicas legiones en la larga lucha a ver caer frente al enemigo sus caudillos más valerosos y resueltos, tuvieron que superarse a sí mismas esta vez para no defraudar invadir por el desaliento y para persistir en la empresa gigantesca, hasta verla coronada por el éxito. El hecho de que junto a Maceo, cayera también, el hijo del Generalísimo, Francisco Gómez Toro, hirió profundamente entonces el sentimiento del cubano, porque se quiso ver en él además, una lección hermosa de patriotismo y de confraternidad democrática entre las dos razas que pueblan nuestra patria. El Congreso de la República, inspirándose en el juicio unánime del pueblo sobre el gran héroe nacional, en el recuerdo de la profunda conmoción provocada por su caída, y en el ejemplo que él y su ayudante dieron a la República, hermanándose en la muerte, escogió la fecha dolorosa del 7 de diciembre para que se rindiera honores a todos los que ofrendaron en los campos de batalla, en las prisiones o en el destierro, sus vidas a la creación de nuestra nacionalidad.

Todos los años, el pueblo de la Habana, se une a este homenaje de la República a sus creadores desaparecidos, visitando el obelisco que guarda los restos del Titán y de su ayudante en Cacahual, el sitio donde la tragedia se desarrolló, el monumento alzado en honor del guerrero portentoso y el panteón de los héroes y mártires de las luchas por la independencia. Para todos estos actos, en mi nombre y y en el de la Cámara Municipal, invito a las autoridades y al pueblo de la Habana.

La Habana, diciembre 6 de 1938.

Dr. Antonio Beruff Mendieta,
Alcalde Municipal.

UNION FRATERNAL, CLUB ATENAS Y MACEO HAN ORGANIZADO UNA PEREGRINACION Y UNA VELADA

Los actos se celebrarán al pie del monumento al Titán y junto al obelisco del Cacahual, así como en el Capitolio y el Parque Central. Asistirán los familiares de Antonio Maceo

EL SECRETARIO DE GOBERNACION REPRESENTARA AL PRESIDENTE DE LA REPUBLICA EN TODOS LOS ACTOS

Cuba rinde en esta fecha, con hondo recogimiento, homenaje sentido a sus héroes y mártires, caídos para siempre en las incesantes luchas por la independencia patria.

Antonio Maceo y Francisco Gómez Toro, cuya muerte en los campos de Cacahual, hace cuarenta y dos años justamente hoy, evocamos conmovidos, simbolizan a los que supieron ofrendar sus vidas en aras de la libertad.

Y es por ello que el honor y el tributo que el pueblo ofrenda a Maceo y a Gómez en este día, comprende a todos los héroes y mártires de la inmortal epopeya cubana.

Para dignificar noblemente esta luctuosa fecha se han organizado diversos actos conmemorativos: en Cacahual, donde se yergue el obelisco erigido al recuerdo del Titán de Bronce y de su ayudante; en la Cámara de Representantes, en cuyo hemiciclo pronunciará el congresista Ferrer Morejón el panegírico a los forjadores de la Patria, muertos en el cumplimiento de su deber.

No podía faltar, en el nacional homenaje, el aporte valioso de instituciones como el Club Atenas, Unión Fraternal y el Club Maceo, asociaciones de la raza de color que representan una misma idealidad y una misma aspiración: servir a Cuba y sólo a Cuba, por encima de todo.

Los actos de hoy

Varios los que se han organizado. A las diez de la mañana, representaciones de las sociedades Club Atenas, Unión Fraternal y Centro Maceo colocarán, al pie del monumento del glorioso libertador, en el parque de su nombre, una hermosa corona, como ofrenda al cumplirse el cuadragésimo segundo aniversario de su caída.

Para cuyo acto se invita al pueblo en general.

Por la noche, en los salones del Centro «Maceo», sito en Escobar, entre Salud y Reina, se llevará a cabo una velada fúnebre, patrocinada por dichas prestigiosas instituciones. La amenizará la Banda del Ejército. Hablará la apertura el señor Lorenzo Llodrá Molina. Recitará poesías la señorita Margot Rojas Castillo; selección de canto por la señorita Margot Díaz; resumen, por el señor Pastor Albear Fiol.

Para dicho acto invitan los presidentes de las repetidas sociedades, señores Rogelio Piedrahita, doctor Benjamín Muñoz Ginarte y Lorenzo Llodrá Molina.

En el Capitolio

En la velada oficial con que la República rinde homenaje al lugarteniente general Antonio Maceo y a su ayudante capitán Panchito Gómez, hará el panegírico el doctor Ferrer Morejón, representantte a la Cámara por la provincia de Santa Clara.

En el Parque Central

La Federación de Sociedades de la Provincia de la Habana, que dirige el señor Nilo Zuaznábar, ofrecerá un acto público en homenaje a Maceo y demás patriotas caídos por la libertad. Lo amenizará la Banda del Municipio, dirigida por el maestro Gonzalo Roig, y cantará la soprano señora Zoila Gálvez de Andreu.

Se pronunciarán discursos por los señores Emilio Roig y Salvador García Agüero.

Visita al parque «Mariana Grajales» y parque «Maceo»

La venerable ancianita señora Dominga Maceo y Grajales, viuda del teniente coronel Romero, benemérita hermana del Titán de Bronce, acompañada de sus familiares que en número de más de treinta han venido desde Santiago de Cuba, visitará los parques «Mariana Grajales», en el Vedado, y «Maceo», invitada por el señor Alberto Coffigny Ortiz, presidente de la Asociación Nacional de Cronistas Sociales, y el cual recibirá a la comitiva con los miembros de esas sociedades.

En Matanzas

La progresista sociedad La Unión ofrecerá en el teatro «Sauto» una hermosa velada en homenaje al glorioso libertador y mártires de la Independencia.

El señor Julián Manrique Yera, presidente de la institución, y el señor José Lorenzo Ruiz, cronista de «El Imparcial», suscriben la invitación.

En Cacahual, a las once de la mañana, y en San Pedro, a las tres de la tarde, se efectuarán los actos de costumbre, a los cuales asistirán los familiares del héroe y su valeroso ayudante Panchito Gómez Toro.

En honor del general Juan Delgado

Los familiares de Maceo depositarán una ofrenda floral al pie del monumento del general Juan Delgado, en el parque de Santiago de las Vegas.

Representará el Presidente de la República

El señor presidente de la República ha designado al doctor Joaquín Ochotorena, secretario de Gobernación, para que lo represente en los actos que se celebrarán en Cacahual, y a los cuales concurrirán varios secretarios de Despacho. Tanto el doctor Laredo Bru como los miembros de su Gabinete asistirán a la velada oficial en el Capitolio.

La fuerza pública en el Cacahual

Por disposición del coronel Pedraza, jefe de la División Central de la Policía Nacional, asistirá al Cacahual un batallón de infantería de dicho cuerpo, al frente del cual irá el comandante Juan Serra Cardona, inspector del Primer Distrito. Igualmente irán fuerzas del Ejército Constitucional, Boy Scouts, Cruz Roja y otras instituciones, así como miembros de las policías Secreta y Judicial.

Está estudiándose el nuevo Tratado con los E. Unidos

La información se hace con mucho interés. Exponen sus necesidades dos industrias

Ante la Comisión Interdepartamental de Tratados que funciona en la Secretaría de Estado y que se viene reuniendo diariamente para oír a los organismos y entidades que pudieran ser afectados con motivo de las negociaciones que se llevarán a efecto al revisarse parcialmente el vigente Tratado de Reciprocidad Comercial con Estados Unidos, concurrieron en la mañana de ayer dos comisiones: una compuesta de los señores Hipólito Reguera y Felipe Navia, fabricantes de jugos de frutas y de galletas, y otra integrada por los señores Isaac Cowley, Federico López Aldazábal y Carlos Martínez en representación de la Asociación de Colonos de Cuba.

Los primeros informaron que presentarían sus puntos de vista por escrito, por conducto de la Asociación Nacional de Industriales de Cuba, a cuyo organismo están afiliados, y la segunda Comisión solicitó ser recibida nuevamente para tener tiempo de preparar y presentar también por escrito un informe contentivo del parecer de la Asociación que representan y en esa nueva oportunidad contestar a las preguntas aclaratorias que la Comisión de Tratados tuviere necesidad de formular.

Visita del Comité de Relaciones Exteriores de la Cámara

La Comisión de Secretarios del Despacho, compuesta por los señores secretarios de Hacienda, doctor Oscar García Montes; Agricultura, señor José García Montes; Comercio, señor Edgardo Buttari, y Trabajo, doctor Juan M. Portuondo Domenech, que está encargada de la revisión del Tratado de Reciprocidad Comercial, se reunió ayer tarde en la Secretaría de Estado, bajo la presidencia del doctor Domingo F. Ramos, Secretario de Defensa e interino de Estado, recibiendo a una representación del Comité de Relaciones Exteriores de la Cámara de Representantes, con objeto de efectuar un cambio de impresiones a propósito de los trabajos que se están realizando para la revisión del referido tratado.

ENTRE LOS ACUSADOS POR LLEVAR ARMAS DE LOS ESTADOS UNIDOS A LA ESPAÑA ROJA ESTA EL EMBAJADOR DE BARCELONA, GORDON ORDAS

BROWNSVILLE, Texas, diciembre 6. (AP).—El Gobierno Federal procesó hoy al general Roberto Fierro, ex-jefe del Cuerpo de Aviación del Ejército mexicano, a otros seis mexicanos, a dos americanos y a una compañía de aviación mexicana por conspirar para violar la ley de neutralidad de los Estados Unidos.

En el auto de procesamiento se cita como co-conspirador, pero no se le procesa, a Félix Gordón Ordás, Embajador de la España roja en México.

Figura igualmente como conspirador José Melendrera Sierra, Agregado militar a la Embajada española roja.

Dice el auto de procesamiento que 19 aeroplanos fueron trasladados desde los Estados Unidos a México para ser reembarcados a la España roja.

El Fiscal dijo que por los menos diez u once aeroplanos más fueron trasladados desde Texas de California a México para ser utilizados como aviones de combate contra los nacionalistas de Franco.

El auto de procesamiento se dirige contra los siguientes: Coronel Fierro, coronel Rafael Monroe, general Alfredo Lezana Alvarez y coronel Gustavo León, del Ejército mexicano; Fritz Bieler, de California; Cloyd P. Clevenger, de New York; Sixto del Río, Carlos Paini y José Aspe Suinaga, manager de la Compañía de Transportes Aéreos del Pacífico. La compañía también ha sido procesada.

--7 DE DICIEMBRE--

La República quería honrar sus muertos. Todas sus grandes efemérides de gloria y de dolor le parecían pálidas ante la trascendencia del homenaje. La muerte de Agramonte en los campos de Jimaguayú, la de Martí en Dos Ríos, la inmolación de los Estudiantes de Medicina en la explanada de la Punta, la de Maceo en Punta Brava, frente al sol que lo saludaba en triunfo cada mañana, resultaban inadecuadas para consignar en ellas toda la pena y la angustia que embargaba el alma nacional, la reverencia augusta que la gratitud había arrancado de su propia entraña, en devoción, para siempre.

—II—

El rebelde insigne de los Mangos de Baraguá atraviesa como alud los campos de Cuba Libre. Libre era la provincia, y el predio rústico, y el valle y la montaña para su corcel de victoria. Las grandes figuras del mundo: Aníbal cruzando los Alpes, la retirada de los diez mil en las falanges macedónicas, Bolívar sobre el lomo áspero del caballo en los vericuetos de los Andes, ¿qué son, sino émulos de este hombre extraordinario que vence el abismo, que domina el rayo, que somete a la Fatalidad como un nuevo Dios sin ocaso?

—III—

Maceo, en la Invasión, en las cargas sin término de la caballería, en las jornadas a sol y lluvia de los caminos, en el campamento a cielo raso, bendecido por las luminarias de las estrellas, tomó la estatura de su propia proeza. Recio y varonil, manos pulidas, repulsión al humo del tabaco, aquel hombre levantó el brazo de su heroísmo más allá de los cálculos humanos. El dilema era vencer, y para él el triunfo fué sonrisa de mujer enamorada que lo acogía sin cesar. La sometía y salía de su lado airoso, para una nueva victoria.

—IV—

Un blanco y un negro caen juntos en Punta Brava, una tarde de diciembre—primavera nuestra sin nieves y sin tristeza—en el ocaso de «Noche Buena chiquita», la víspera de «La Purísima». En los campanarios aldeanos las lenguas de bronce llaman a los fieles a la oración. Maceo y el hijo del Generalísimo se abrazan frente a la descarga que les segará la vida. La vida, ¿qué es la vida para ellos, que ya no la tienen en el sentido profundo de vivirla, para ellos que ya la dieron tantas veces como para no tenerla? Todos los esfuerzos convergen a un solo punto: sangre, idealidad, de hermano a hermano el esclavo y el irredento, el negro y el blanco se confunden; la tierra los recibe como la mejor ofrenda... Hay un dolor y un grito de alborozo en cada corazón... El pacto de la unidad está sellado. El negro y el blanco son uno para siempre.

Para los mártires y héroes de la lucha simpar; para los muertos cuyos huesos sirven hoy de cimientos a la República, la palabra es simple balbuceo incoherente... Falta hace el toque de rebato, la llamarada de incendio devorador, el fenómeno sísmico que todo lo quebranta y subleva para cantarle. La caída de Maceo y Gómez Toro en San Pedro, resume el dolor y las lágrimas de un pueblo heroico, sediento de libertad. Lloremos al proscripto, al mutilado, al enfermo, al que entregó su vida en los asaltos y a quien la ofrendó silenciosamente en el ángulo oscuro de una ciudad, a quien murió en un rasgo de valentía y a quien la rindió sin testigos, en la soledad de su noche sin alborada...

PRESENTADO UN PROYECTO DE LEY AUMENTANDO 75 PLAZAS EN LA NORMAL DE MAESTROS

Esta misma semana serán designados los miembros del Instituto Cubano de Altos Estudios que aún faltan por nombrar. Los nombrados seleccionarán a los 5 que faltan

Una proposición de Ley, disponiendo que se aumenten 75 plazas para los alumnos que deseen ingresar en la Escuela Normal de Maestros de la Habana, ha sido presentada al Senado de la República.

Dichas plazas son para este mismo curso académico, en que fueron numerosos los aspirantes que obtuvieron una alta calificación en los exámenes de ingreso y no pudieron obtener plazas como alumnos por lo limitado de la matrícula.

Suscribe la proposición de ley el senador Octavio Rivero.

Se designará inmediatamente los miembros restantes del Instituto de altos estudios

En esta misma semana serán designados los miembros del Instituto Cubano de Altos Estudios que aún faltan por nombrar.

Los que fueron designados últimamente que ascienden a diez, se reunirán a fin de proceder a la elección de los cinco restantes.

También han de acordar la fecha en que se celebrará el acto de constitución de dicho organismo.

Es propósito decidido del doctor Aurelio Fernández Concheso, Secretario de Educación Pública, que el Instituto Cubano de Altos Estudios comience de inmediato su labor.

El citado Instituto es uno de los organismos filiales del Instituto Nacional de la Cultura, creado también a instancias del propio doctor Fernández Concheso, que viene desarrollando una efectiva labor en pro de nuestro mejoramiento cultural.

NOMBRAMIENTOS Y TRASLADOS

Se han hecho dos nombramientos para el Negociado de Higiene Escolar: uno de médico, el del doctor Cándido Durán Rodríguez, y otro de dentista el del doctor Isidro González.

El doctor Jury Tristá ha sido trasladado de su cátedra de Profesor Supernumerario del Instituto de Segunda Enseñanza de Santa Clara a la cátedra «O» (Taquigrafía y Mecanografía en inglés) de la Escuela Profesional de Comercio de Santa Clara.

Se le ha aceptado la renuncia de Secretario del Instituto de Segunda Enseñanza en Sancti Spíritus al doctor Manuel Copado, habiéndose nombrado en su lugar, a propuesta del claustro de profesores, al doctor Ricardo Hoyo; y se ha autorizado al doctor Fernando Solís, catedrático de Francés del Instituto de Segunda Enseñanza de Santa Clara, para que explique la cátedra de Geografía e Historia en el propio plantel.

El Coronel Batista haciendo entrega al Coronel Tru jillo, del Ejército mexicano, de la copa que donara para los ganadores del match de polo celebrado entre aztecas y cubanos, y en el que triunfaron los primeros. (Vea nuestras páginas de deportes).

VALENCIA ES OBJETIVO DE LOS AVIONES

Las operaciones continúan en receso, pero la aviación cambia la ruta de sus raids

SALAMANCA, diciembre 6. (Havas).—El comunicado del Gran Cuartel General informa que no ocurrió nada digno de mención en ninguno de los frentes de combate.

AVIACION.—Las escuadrillas nacionales bombardearon el lunes los objetivos militares de Altura y Gátova, así como los del puerto de Barcelona, causando grandes incendios. Fueron derribados dos aviones rojos, de caza, que pretendieron impedir el raid. Las unidades nacionales regresaron a sus bases, sin haber sufrido ninguna pérdida.

La aviación de Franco está castigando ahora duramente a la provincia de Valencia

HENDAYA, frontera franco-española, diciembre 6. (AP).—Los despachos del gobierno rojo de Barcelona dan cuenta esta noche de que la presión de la aviación nacionalista que venía manifestándose en Barcelona ha cambiado de sector y ahora se advierte más intensamente en la provincia de Valencia, donde parece que se registrará la próxima ofensiva nacional.

El gobierno dice que 27 personas perdieron la vida y otras 80 están heridas como resultado de los bombardeos de ayer a los pueblos del norte de la provincia valenciana.

Llegaron a Zaragoza los restos del hijo de Sanjurjo

ZARAGOZA, diciembre 6. (AP). Los restos del capitán Justo Sanjurjo, hijo del difunto general José Sanjurjo, llegaron hoy a esta ciudad procedentes de Reinosa, Santander, donde el capitán fué asesinado por las turbas soviéticas.

Bilbao a la cabeza de la lista de la suscripción para el aguinaldo al soldado español

BILBAO, diciembre 6. (AP).—Esta villa está a la cabeza de todas las ciudades de la España nacional en cuanto a la cuantía de la suma con que contribuye al aguinaldo del soldado español.

Hasta ahora se han recaudado en Bilbao 988.000 pesetas y 300.000 pesetas en el resto de la provincia.

Estadística sobre los resultados de dos años de ofensiva aérea nacional

BARCELONA, diciembre 6. (AP).—El Ministerio de Defensa informa que en dos años de lucha los raids aéreos y algunos ataques por los buques de la escuadra nacional causaron 10.192 bajas, que se descomponen en 4.018 muertos y 6.174 heridos, en toda Cataluña. La estadística demuestra que en el bienio terminado el 31 de octubre último Barcelona solamente sufrió 170 bombardeos, que causaron 2.500 muertos y 3.200 heridos, destruyendo total o parcialmente 1.200 edificios. Se afirma igualmente que 73 poblaciones catalanas fueron atacadas por el aire y 18 por el mar, sufriendo las primeras 627 raids aéreos. Entre las que han sido objetivos preferentes de la aviación y de la escuadra nacionalistas, están Tarragona, Reus, Palamós, San Feliú de Guixols, Badalona, Figueras y Granollers.

Bombardeo de Pozoblanco (Córdoba) por la aviación nacionalista

MADRID, diciembre 6. (Havas).—Dos trimotores nacionales, a los que escoltaban seis aviones de caza, lanzaron hoy (martes) por la tarde, veinte bombas muy poderosas sobre Pozoblanco, al Norte de Córdoba, y muy cerca del límite de Extremadura. Los cazas hicieron previamente un reconocimiento en el sector de Espiel, ametrallando audazmente las líneas del Gobierno.

ESTUDIANTES Y CAMISAS NEGRAS QUERIAN ATACAR LA EMBAJADA FRANCESA

Una gran manifestación reclamaba a gritos las colonias en poder de Francia y fué preciso que interviniera la Policía. Los manifestantes intentaron ver a Mussolini

EL SECRETARIO DEL PARTIDO FASCISTA DIJO A LA MULTITUD ENARDECIDA: «IREMOS A TUNEZ»

ROMA, Diciembre 6. (AP).—Los fascistas han contrarrestado las protestas francesas sobre sus aspiraciones a Túnez con ruidosas manifestaciones en las cuales se proclamó a voz en cuello el irredentismo de varios territorios.

Los camisas negras y los estudiantes de la Universidad marcharon por las calles de Roma, Génova y Turín dando voces de «Túnez y Córcega para Italia».

En Roma, los manifestantes llegaron al climax cuando el secretario del partido fascista provincial, Andrea Ippolito, contestó a los gritos de la muchedumbre declarando:

«No es necesario hablar de Túnez: iremos allá».

Varios centenares de estudiantes que agitan la idea de que Italia reclame los territorios citados, que se hallan dominados por los franceses, fueron rechazados por la policía antes de que llegaran a la Embajada de Francia en Roma. Fuerzas de infantería del ejército reforzaron a la policía.

En otras ciudades los consulados franceses fueron escenarios de manifestaciones antifrancesas.

Ataques de la prensa a Francia

Los periódicos, por otra parte, relacionan su campaña en pro de la realización de «las aspiraciones del pueblo italiano» con los relatos sobre demostraciones anti-italianas en Túnez y Córcega.

Se han publicado largos relatos de «vandalismo», «intentos de ataque a los consulados italianos» y «agresiones de todas clases» en relación con las manifestaciones francesas del domingo. Todos los periódicos, por otra parte describen las manifestaciones fascistas como «reacción disciplinada y ordenada» contra «los ataques que los callosos fanáticos semitas trataron de perpetrar contra nuestro prestigio».

Los periódicos italianos dan gran prominencia a las declaraciones de Berlín en sentido de que el eje «Roma-Berlín» sigue tan fuerte como el acero a pesar del acuerdo de buena vecindad entre Alemania y Francia.

Virginio Gayda, que frecuentemente interpreta los propósitos del primer ministro Mussolini, declara en el Giornale d'Italia que la firma del acuerdo franco-alemán demuestra que la hostilidad hacia Alemania que existe en los países democráticos como consecuencia del antisemitismo alemán es «solamente el producto del engaño y no está acompañado de un profundo sentimiento».

Túnez volvió a ser tema en la Cámara de los Diputados, donde el 30 de noviembre hubo manifestaciones.

Hablando sobre una medida colonial, el diputado Antonio Aghomo alabó la labor de los colonizadores italianos en ese protectorado francés y dijo que se había llevado a cabo "a pesar de la continua lucha contra ellos».

Llamado un crucero al Mediterráneo

Sus manifestaciones provocaron largos aplausos.

En medio de la tensión de Túnez el crucero italiano «Raimondo Montecuccoli», que había estado en aguas del Adriático, fué llamado al Mediterráneo.

Cuando los manifestantes de Roma no consiguieron llegar a la Embajada francesa por impedírselo la policía, marcharon al Palazzo de Venezia, donde pidieron que el primer ministro Mussolini apareciera en uno de los balcones. El Duce no salió.

Después de un segundo intento de ir a la Embajada francesa, que también resultó baldío, los manifestantes emprendieron rumbo al Palazzo Braschi, cuartel general en Roma del partido fascista.

Fué allí donde Ippolito dijo a los estudiantes que su manifestación es «más que legítima» y agregó que «no necesitamos de tales métodos, porque tenemos un jefe que sabe que su pueblo está dispuesto a ir a donde se le mande».

Durante la manifestación fué destrozada una vidriera que tenía letreros en francés.

Suprimidos en Roma los letreros en francés

PARIS, diciembre 6. (Havas).—El periódico Le Journal, en su última edición de la noche, publica un despacho de su corresponsal en Roma, acerca de las manifestaciones antifrancesas habidas hoy en la capital italiana, en el que se dice que la policía de allí obligó a todos los almacenes y hoteles a retirar las inscripciones y letreros en francés, y que todo indica que ha de haber nuevas manifestaciones durante esta noche, y posiblemente el miércoles.

Comentarios de la prensa londinense a la agitación italiana

LONDRES, diciembre 6. (Havas).—Los periódicos de la noche de Londres comentan con preferencia la agitación italiana por motivo de Túnez, Córcega y Saboya (Niza). El consensus de las opiniones expresadas es que el hecho ha servido para exponer que la unanimidad de la Prensa inglesa, y de la opinión pública británica están junto a Francia, en protestar contra la actitud adoptada por Italia, reclamando inesperadamente la cesión del protectorado de Túnez, de la isla de Córcega y de la zona saboyana, inmediata a su frontera, en que está Niza.

ACUERDOS DE LOS PARTIDOS CONTRA EL EXTREMISMO

A las 2 de la madrugada de hoy nos ha sido entregada la siguiente declaración conjunta de los Partidos Políticos:

Los representativos de los Partidos Políticos Nacionales Conjunto Nacional Democrático, Liberal, Nacionalista, Unionista y Popular, reunidos en la casa del Senador Comandante Enrique Recio después de deliberar ampliamente acuerdan declarar al país, que han tomado, entre otros, el acuerdo de mantenerse unidos frente a todo intento demagógico y de radicalismos infecundos para la República, y que en cualquier evento electivo defenderán los principios puramente democráticos sin mixtificaciones de ninguna clase, en consideración a que los mueven los altos intereses nacionales con exclusión absoluta de todo interés de personas o bandería.

Dr. Arturo G. ALFONSO

Sale el "París" de Cherburgo; rota la huelga marítima

Sólo dos oficiales y 178 marinos de guerra no son de la tripulación regular

CHERBURGO, Francia, diciembre 7. (Miércoles.) (Havas.)—El trasatlántico «París» salió de Le Havre, hacia este puerto, de donde zarpará hoy hacia Nueva York, a las 11.05 de la noche pasada. Las autoridades anuncian que el buque, tan pronto como llegue a Cherburgo, fondeará en la bahía para iniciar viaje a Southampton y Nueva York esta misma tarde. A las cuatro y media de la tarde llegarán doscientos pasajeros, procedentes de París, y otro contingente, de Le Havre, en su mayoría voluntarios del ejército rojo español, que son repatriados a los Estados Unidos, no ser norte-americanos. La tripulación que lleva el trasatlántico está formada por 659 hombres, entre los cuales hay dos oficiales y 178 marinos de guerra, siendo los restantes oficiales y tripulantes los propios del buque, que tienen que prestar servicios forzosos, debido a que fueron requisados.

El «París», lleva un cargamento de foie-gras, destinado a Nueva York, donde ese producto es muy solicitado para las cenas y comidas de Navidad.

RADIODIFUSORAS

C. M. C. F.	C. O. C. H.
810 Kcs.	9,437 Kcs.

Con motivo de la fecha luctuosa de hoy, estas emisoras se asocian al dolor cubano, suspendiendo sus trasmisiones.

LA PRESENCIA DE CORRESPONSALES ALEMANES EN LA CONFERENCIA DE LIMA CAUSA RUMORES SOBRE SU ACTUACION AJENA AL PERIODISMO

LIMA, Perú, diciembre 6. (Exclusivo).—La presencia en esta capital de cinco periodistas alemanes ha causado una rara reacción en los círculos norteamericanos, de la cual se hacen eco los representantes de las agencias de información de los Estados Unidos. Témese en los círculos americanos de la Conferencia que estos periodistas alemanes y otros que se cree han de llegar a Lima, tienen una misión distinta a la de tener bien informados a sus periódicos del desenvolvimiento de la Conferencia. Créese que posiblemente influyan en las decisiones de la Octava Conferencia Panamericana, haciendo que ésta adopte decisiones favorables al totalitarismo.

Se considera casi seguro que Brasil, Cuba, Colombia, Chile, Venezuela, Ecuador, Perú, México, Panamá, Costa Rica, Honduras, El Salvador, Guatemala, Haití y Santo Domingo, por distintas razones, estarán al lado de los planes de Roosevelt.

Al llegar a Lima hoy, el Ministro de Estado de la Argentina, señor Cantilo, una de las personalidades más salientes de la próxima Conferencia Panamericana, reiteró su oposición a una alianza defensiva formal para este hemisferio.

«¿Equivaldría a una alianza militar, no es eso?», preguntó. «Tal alianza está hecha ya en nuestra historia y no necesita pactos de ninguna clase para traer a América un régimen de armamentos en condiciones inaceptables.»

M.E.C.D. 2016

CON UN ACTO CORDIAL LOS JEFES NACIONALISTAS CAMAGUEYANOS DEMOSTRARON UNIDAD Y ENTUSIASMO

POLITICA y POLITICOS

ALGO SERIO

El almuerzo (asamblea estilo «rotario») del Coronel Batista con los legisladores gubernamentales, entre otros grandes beneficios, traerá como consecuencia una orientación, una definición que urgía.

La reunión, sin duda, fué algo «informal», pero con carácter de información, por parte del Coronel, a los legisladores, del resultado de su viaje. Y, como resultante de la información, la línea política a seguir en lo legislativo, a fin de preparar ánimos, leyes y, en suma, la República, para los grandes acontecimientos que se avecinan: el de la «prosperidad», que parece ha de asomarse a nuestras playas con el Año Nuevo, y el de la Asamblea Constituyente, que deberá ser hacia el año mediado.

El Congreso, en estos días, tendrá que iniciar una jornada de actividades sin descanso; y el Senado ha de seguir igual ritmo, por cuanto los políticos legisladores no pueden perder más el tiempo, como hasta aquí se ha perdido lo mejor de él.

La Ley de Amnistía, aprobada y ligeramente enmendada por el Senado, ya volvió al Congreso y urge su aprobación por cuanto la República está pendiente de ese perdón que devuelva a sus hogares, con sus miembros ausentes, la alegría como regalo de Pascuas.

Urge, ya, también, la nueva Ley Electoral que no puede sufrir más demoras, adentrados como nos vamos viendo, en el período preconstituyente. Y se hace notar su urgencia y la necesidad de un trabajo constante, firme y bien orientado en los cuerpos colegisladores, por cuanto, terminado el Censo, y en vigor el Código, nada se opondrá, ni debe oponerse, a la ley de reorganización de los partidos y, para entonces, los legisladores necesitan tener su labor legislativa acabada.

Entre las leyes a considerar, se tiene, por de más importancia, la de alquileres.

La preocupación acerca de esta Ley, no es sólo de las clases humildes. Hace años venimos tratando de este problema y hasta las entidades de tipo patronal, como la Cámara de Comercio, se han pronunciado por soluciones de equidad que, sin perjuicio del crédito ni de los particulares, pudieran conseguir el fin que se persigue. En el seno de dicha entidad, se acogió una propuesta del señor Marcelo Salup que algunos legisladores tomaron en consideración y que, lejos de encoger los ánimos ni fomentar los temores para el capital, da confianza y estímulos a la fabricación.

Porque la ley de alquileres, a simple vista grata al pueblo, ya la hemos analizado en otros artículos y dado a conocer sus consecuencias si no se cuida de ofrecer garantías de buena inversión a los capitales inversionistas que pudieran fabricar casas en el futuro, único procedimiento efectivo, científico, infalible para el abaratamiento de las viviendas, como lo entiende con razón el comerciante señor Salup.

Ya hemos dado una vasta documentación de cómo, sin excepciones, sin que la ley fallara en ningún tiempo ni lugar de la Historia, cada vez que se ha dictado una pragmática para imponer la baja al precio de las cosas, éstas han subido.

Nosotros sabemos que hay propietarios de casas que abusan, pero no aconsejamos medidas drásticas de efecto contrario conocido. En esa materia se ha hecho ya todo en el mundo, porque los problemas sociales y económicos de Cuba no son inéditos. Se ha ensayado todo; y lo que aconsejamos es que no se ensaye lo que ya fracasó en otros pueblos, con sus secuelas inevitables de perturbación y daño. Porque en estas materias, no basta la buena voluntad: es preciso la eficacia.

Mas, aparte de estas observaciones, el hecho es que aquel almuerzo «informal» nos traerá algo serio en la Política, y lo seguro es que trazará una línea definida a seguir, cosa que nos estaba haciendo mucha falta. Porque la indefinición en que nos encontrábamos, con respecto a lo político, tenía que reflejarse en lo legislativo y, por derivación inevitable, en lo social. Y no sabemos si, al definirnos claramente, pudiéramos ganar o perder, pero de todos modos, cualquier cosa será mejor que no ser nada concreto y dar tumbos de derecha a izquierda, y de izquierda a derecha, sin que podamos saber nunca a dónde vamos a parar, o a chocar.

Así, pues, tenemos una perspectiva de actividades legislativas y políticas. Para inmediato, la aprobación de la Ley de Amnistía que ya el pueblo reclama, con el nerviosismo que da la larga espera sufrida. Para en seguida la ley Electoral y la de reorganización de los partidos.

Y, luego, la reorganización de la República.

JOAQUIN ARISTIGUETA

En la rebeldía capitaneada por por Antoñica Izquierdo, la conocida curandera, contra la inscripción en el Censo Electoral de los vecinos del barrio Isabel María, del término de Pinar del Río, ha actuado de modo eficaz el señor José Manuel Sparis, secretario de aquella Junta Municipal.

Con el presidente de ese organismo electoral, doctor Navas, el señor Sparis —cuyo es el presente grabado-caricatura— impidió que la singular propaganda se convirtiera en un entorpecimiento de las labores del Censo.

REAFIRMACION NACIONALISTA

En un restaurant de esta capital se celebró ayer un almuerzo de reafirmación Nacionalista, de cuya trascendencia y significación no puede dudarse.

Del acto participaron los representativos del PUN camagüeyano, en perfecta compenetración política con su Jefe Provincial el doctor José Enrique Bringuier.

Allí se encontraban presentes el Senador Aurelio Ituarte; los representantes Isabel Garcerán, Herminia Rodríguez, Martín P. Pino y Miguel Morales Moragas, con el anfitrión doctor José Enrique Bringuier. Como invitada de honor, dado su carácter de primer suplente por el Nacionalismo camagüeyano, la señora Carmen Tous de Jiménez.

Durante el almuerzo se trataron distintos temas de gran interés para el Partido y se llegó a un acuerdo que mucho beneficio habrá de reportar al PUN camagüeyano; nos referimos a la linea de conducta trazada para la próxima lucha electoral, y que servirá de inquebrantable base sobre la cual descansará la reorganización. Esto es; una absoluta cohesión en el alto mando, sin discrepancias de criterio de ningún género.

El Partido Unión Nacionalista en la provincia de Camagüey, hará una demostración de sus fuerzas en las elecciones a Constituyentes y abrirá sus brazos, sin reservas ni cortapisas, a todos aquellos elementos que quieran cobijarse bajo su bandera.

Este almuerzo de confraternidad da un mentís a la especie mantenida de que existen luchas y tendencias personales en el seno de la gran familia punista de Camagüey.

FERRER DE COUTO

Seguro de la propaganda y colaboración valiosísima que le prestarán los artistas teatrales, que integran una asociación de ochecientos miembros, así como de los empresarios y distribuidores de películas, aspira a conquistar los votos habaneros para ocupar un sillón en el Ayuntamiento el querido compañero Augusto Ferrer de Couto, cronista teatral de «¡Alerta!»

Ferrer de Couto —una genuina popularidad habanera— va a hacer política en esta municipalidad con medios propios y fuerza electoral indiscutible. Está visitando los barrios e identificándose con los elementos más activos de la política local.

POLITICA ORIENTAL

—Inscripciones. Al vigésimo segundo día de Inscripciones efectuadas en el Censo, sin contar con los términos de Candelaria, Arcos de Canasí, Jibara, Sagua de Tánamo y Santiago de Cuba se habían empadronado en toda la República, 1.461.779 de electores, con un porcentaje en las seis provincias de un 94%. El día tres de diciembre se inscribieron en la Isla 41.138 electores.

—De un momento a otro embarcará para Baracoa, Oriente, el señor Manuel Pérez Urgelles, Inspector de la Secretaría del Trabajo y valioso auxiliar político del representante liberal doctor Anselmo Alliegro. El señor Pérez Urgellés se propone pasar varios días en aquella ciudad, los que aprovechará para laborar por sus aspiraciones a Delegado dentro de la tendencia que orienta el doctor Alliegro.

P A L A C I O

Enmienda a la Ley de Revaloración

El representante a la Cámara doctor Gustavo Gutiérrez, manifestó a los repórters palatinos que ha redactado una enmienda que habrá de proponer a la ley de revaloración hipotecaria, creando una comisión denominada de Créditos Hipotecarios, la que tendrá a su cargo el examen de las hipotecas contraídas a fin de que el Estado se haga cargo de las mismas, abonando el importe que representan un cien por ciento, en certificados oro constituidos por el Gobierno con la garantía de 300 a 400 millones de pesos que esas hipotecas representan.

Persigue el doctor Gutiérrez el propósito de que ni el acreedor ni el deudor pierdan sus intereses y se enriquezca la economía nacional.

El Alcalde de la Habana

Con el Jefe del Estado entrevistóse ayer el doctor Antonio Beruff, alcalde la Habana.

Se informó que el doctor Beruff le había hecho entrega al señor Presidente de un cheque por diez mil pesos, completo de la cantidad de veinte mil conque el Ayuntamiento de la ciudad contribuye a las obras del Bosque de la Habana.

El señor Alcalde, según noticias, solicitará una economía de cien mil pesos en los presupuestos del Ayuntamiento, para el ejercicio próximo.

El doctor Luis Machado

Conferenció ayer con el Jefe del Estado el presidente de la Corporación Nacional del Turismo, doctor Luis Machado.

Dijo hablando con los repórters que el Gobierno del coronel Laredo es el que más cooperación le presta al turismo.

El doctor Machado le hizo entrega al Primer Magistrado de un memorandum relativo a la campaña pro-turismo de Cuba, hecha en los Estados Unidos en favor de la actual temporada.

El Secretario de Educación

El doctor Fernández Concheso Secretario de Educación, manifestó a los repórters que el señor Presidente está preparando un mensaje para el Congreso en el, que solicita un crédito de quince mil pesos con destino a sufragar los gastos de los festejos del centenario del poeta Heredia, cantor del Niágara.

Néstor Carbonell

El representante a la Cámara Néstor Carbonell visitó ayer al señor Presidente, obsequiándolo con una obra titulada Finanzas, escrita por el economista colombiano Alberto Contain.

POLITICA PINAREÑA

—Comentando el resultado del monstruoso recibimiento de cariño y simpatías al jefe del Ejército, coronel Fulgencio Batista, tras su reciente regreso de los Estados Unidos, el representante Rodríguez Díaz dijo al periodista: «No hay palabras con qué calificar un acontecimiento de tanta trascendencia nacional. Baste decir que Cuba entera patentizó su admiración al jefe del Ejército y que éste ha recogido el fruto de su obra altamente patriótica y nacionalista».

—Manolo Ferro, el representante número uno del Social Demócrata en las pasadas elecciones y hermano del senador y héroe de la unificación política que ha sido posible tras sus esfuerzos y habilidad innegable, viene recorriendo este término en propaganda de captación y reafirmación nacionalista, encontrando el apoyo sincero de los verdaderos pilares de la política municipal.

El nombre de Manolo Ferro está en los labios de los campesinos en general y admiran su actuación, ya que no obstante el alto cargo que ostenta, sigue celoso en el desempeño de sus funciones como médico, llevando el consuelo y la esperanza hasta los más apartados bohíos.

La representación liberal villareña en el almuerzo de Jicotea

Participantes del almuerzo ofrecido el domingo en la finca «El Paraíso» del representante José Madrazo Mata a los representativos y demás elementos del Partido Liberal en la Provincia villareña:

Santa Clara

Dr. Arturo Alemán Quirós, presidente del Ejecutivo Municipal y miembro del Ejecutivo Provincial; José M. Saqui Gener, presidente del Ayuntamiento; Baltasar Camacho; Juan J. del Collado; doctores Alfredo, Octavio y Oscar Barrero Velasco; Antonio Azel; Dr. Alejandro Pérez Velasco; Ing. José A. Mendigutia; Antonio Cornide; Dr. Mario Ruiz Mesa; Valerio J. Chaviano; Julián Yeras; Dr. Antonio Esparza Monteagudo; Mauricio Blanco; Consuelo Vazquez Bello; Aniceto Hernández; Lucas Fuentes; José Noval García; Adalberto Linares; Gustavo Gómez Cortés; Julio Fernández; David Valdés; Dulce María Cartaya; Eladio Monteagudo; Víctor Modesto Hernández; Miguel A. Fuentes; Artemio Hidalgo Gato; Joaquín Valdés; Manuel Ariosa; Gabriel Ugarte; Martínez Salabert; Eufemio Varona; Manuel Gómez; Egberto Jiménez; Aurelio Ortiz y Juan Casañas.

Sagua la Grande

Joaquín Pérez Roa, presidente del Ejecutivo Municipal y miembro del Ejecutivo Provincial; Dres. Silvio López Centellas; Cruz Alvaré y Enrique Pérez Roa; Gustavo Alvaré Gómez, miembro del Ejecutivo Provincial; Sergio Iglesias Jiménez; Bonifacio Santos; Pedro Borrón; Manuel Surós; Dr. Pedro de la Barrera; Juan Fernández Santana; Antonio Roselló y Julio Delgado.

Abreus

Ismael Falla Raguma; José Llaguno Aguirre; Emilio Reyes García; Paulino Reyes Camino; Crescencio Martínez Iznaga; Juan Altuve, concejal del Ayuntamiento; José Sánchez, concejal del Ayuntamiento; Cayetano A. León; Marutas Morejón; Armando Alvarez Rabasa; Dr. Victorino Novoa Rodríguez, Alcalde Municipal; Ramón Saborido; Gelazio A. Baras.

Aguada de Pasajeros

Dr. Carlos M. González, presidente del Ejecutivo Municipal; Juan Hernández; Antonio de León; Octaviano Lima; Isidoro González Lima; Casimiro Urra; Roberto Ponce de León; Rafael Cepero; Rafael Ramos y Antonio González.

Camajuaní

Ramón González Barreto, miembro del Ejecutivo Provincial; Felipe Alfaro, presidente del Ejecutivo Municipal; Eusebio Hernández, concejal del Ayuntamiento; Mario Rivas; Alfredo de Armas; Estanislao Peñate; Diego A. García; Arturo Espinosa; Evaristo Pérez.

Caibarién

Dr. José Cabrera, J. de Sanidad; Joaquín Fernández Cima; Antonio Nocedo; Dr. Antonio García; Juan Uley; Mario Figueroa; señora Eugenia Juan, concejal del Ayuntamiento.

Calabazar de Sagua

Luis Miyares Trinchet; Candelario Miranda y otros.

Cienfuegos

Francisco Ondarza, presidente del Ejecutivo Municipal y miembro del Ejecutivo Provincial; Dr. Enrique Olascoaga, miembro del Ejecutivo Provincial; Ramón Machado Gómez; Dr. José Leonard; Florencio R. Véliz; Oscar Leiva; Manuel G. Serra; Rubén Prieto; Isidoro G. Madrazo; Leopoldo Padilla; Angel Valladares; Eduardo Olascoaga y Enrique Olascoaga, Jr.

Corralillo

Dr. Gustavo de Benito, presidente del Ejecutivo Municipal; Casimiro González; Luis Arcos; Dr. Abelardo Aguila.

Cabaiguán

Dr. García Gamboa y Chicho Oria.

Encrucijada

Angel Miyares Trinchetx, presidente del Ejecutivo Municipal; Dr. Miguel Pinto; Sabino Torres; Antonio Aragón; Isidro Valdivia; Rafael Rodríguez y Ramiro Aragón.

Fomento

Dr. Guillermo Cacho Sierra; Mario Alvarez Guerra, miembro del Ejecutivo Provincial; Anselmo Otero; Antonio Marrero; Juan Lazarte Romero; Gabriel Córdova y Luis Rodríguez.

Cifuentes

Virgilio Lorenzo, Dr. Amasvindo Arce, Alcalde Municipal; Francisco Obaya Aguiar; Daniel Vicente Eugenio Molina.

Cruces

Ignacio Alonso Lorenzo, presidente del Ejecutivo Municipal; Luis Rodríguez; Gerardo Rivero; Arturo Díaz de Villegas; Francisco Calimano; Carlos Fernández; Aurelio Arana; Alejandro Rodríguez; Rubén Alpízar; Guillermo Martínez y Eduardo Muñiz.

Esperanza

Eugenio Alemán, vicepresidente del Ejecutivo Municipal; José M. Espino Miguelez; Pascual Toledo; José Fernández; Bernardino Aguila; Herminio Valdés; Julio César del Pozo; Ramón Jiménez; José Julián Contreras; Isidoro González Avalos; José R. Figueroa Sánchez; Antero Vázquez; Emilio Rosa; Teodoro Vega; Pedro Díaz, concejal del Ayuntamiento; José Gavilla; Petronilo Hernández; Juan Monteagudo; Modesto Rodríguez; Gerardo Menor; Juan B. González; Abelardo Ríos; Rufino y Miguel Aparicio; Félix Cruz; Andrés Garrudo; Dr. Juan Ríos; Pedro Aguila; Carlos Velasco; Luis García; Jesús Gómez; José A. Marimón; Ambrosio Castellón; Agustín R. Alfonso; José Echenique; Pedro P. González Alfonso; Ramón Pérez; Agustín Rojas; Francisco Figueroa; Claudio Vázquez; Ramón Jiménez; Eduardo González; Alfredo Díaz Sánchez; José Consuegra; Eulogio y Aniceto Pérez; Emiliano y Mario Lugo; Santiago Aguilera; Gumersindo Piloto; Alfredo Martínez; Carlos la Rosa; Don Ramón Bravo; Vicente Valenzuela.

Quemados de Güines

Roberto López, presidente del Ayuntamiento; Ramiro Ramos Camuzo; Ramón Pontigo; Dr. Adolfo Pérez Arrieta; Eduardo Fabelo Alcalde Municipal.

Palmira

Rogelio Puerto Páez, presidente del Ejecutivo Municipal; Pascual Aguiar; Andrés Reyes; José M. Margolles; Ramón Liriano; Eugenio Alfonso; Antonio Puerto; Angel Pons y Benigno Morales.

Placetas

Dres. Antonio Asencio, presidente del Ejecutivo Municipal; Juan Pujol; Benigno Alvarez Duarte; Humberto Figueroa; Sr. Iznaga.

Rancho Veloz

Alberto Lastres, presidente del Ejecutivo Municipal; Dr. Pedro E. Gómez Rodríguez; Dr. Agustín Valdés Martínez; Tomás Marcelo y José Otero.

Remedios

Dr. Guillermo Madan, vicepresidente del Ejecutivo Municipal; Dr. Angel Valdés Calienes; Dr. Angel Madan González; Enrique Alvarez; Lutgardo R. Pérez; Casimiro Alvarez; Francisco M. Nocedo; José Sixto; Juan Aguilar; Juan F. Calienes y Adolfo Borges.

Rodas

Elio Alvarez Ramírez.

San Diego del Valle

Benito Pérez Jiménez, presidente del Ejecutivo Municipal y miembro del Ejecutivo Provincial; Pablo Simón; Lutgardo Ramírez Benavides; Jesús Flores Fernández; Conrado Alonso Gómez; Miguel Luis Benítez; Paulino González; Ricardo S. Camacho; Juan López Santos; Reyes Arencibia; Carlos Alfonso; Luis Pérez; Saturnino Simeón; Antonio Figueroa Ramos; Luis Ríos Vizcaíno; Emiliano Lugo; Ramón Gómez; Pedro Vizcaíno; Juan José Núñez; Miguel Pérez; Arturo Linares; Dr. Juan G. Sánchez; Manuel A. Perera; Félix Albelo; Ismael González; Benito Rodríguez; Felipe Cura; José Albelo; Serafín Camacho; Eusebio Valdés; Juan Valdés; Bartolo Vázquez; Abelardo González; José R. López; Teófilo Jiménez; Herculano Castellón; Antoln Jiménez; Candelario Miranda; Heriberto, Santiago Elio, Eugenio, y Marcelino Lugo.

San Juan de los Yeras

Joaquín Yeras García, presidente del Ejecutivo Municipal; Jesús Yeras Juan Jiménez; Miguel Yeras; Alberto Erice; Juan Pedrosa; Cornelio González; Eulalio Aguila; José Orama Yeras y Emiliano Carpio.

Ranchuelo

Dr. Angel Espino, presidente del Ejecutivo Municipal; Walterio Burgos Oruña; A. Casañas; Dr. Emiliano Cárdenas; Generoso Bravo; Francisca Cabeza; Tilia Cabeza.

Sancti Spíritus

Ramiro Cabrera Ferrer, vicepresidente del Ejecutivo Municipal, miembro del Provincial y consejero; coronel Ruperto Pina Marín; Dr. Mario García Madrigal; Antonio Fernández González; Dr. José A. García López; Alberto Mendigutia; Jesús Solís; Dr. Arturo M. Fortún; Tomás José Pina; José Gutiérrez Ramírez, concejal del Ayuntamiento; Pablo González, concejal del Ayuntamiento; Dr. Pedro Mencía; señoritas Isolina e Isabel Menéndez Puchet; Andrés Orellana; Luis Manuel Velázquez; José Molina; Dr. J. Ramos; Casimiro González Aguila; Blas Barrios Gil, concejal del Ayuntamiento; Manuel L. Capote; Evaristo Alvarez; Hilario Iznaga; Rafael San Gabino; Ismael Pérez; Lázaro Lahera; José Díaz Viciedo; Eugenio Farfán.

San Francisco de Camarones

Julio Cabarga, presidente del Ejecutivo Municipal; José A. Cabarga, José A. Díaz.

Santa Isabel de las Lajas

Isidoro Gómez Fuentes, presidente del Ejecutivo Municipal; Manuel Llanio Boiles, Hilario Oropesa, Esteban Galindo, Augusto Cruz, Rodolfo Galindo, Ramón Castellón.

Santo Domingo

Eduardo R. Hidalgo Gato, Dr. Juan de Dios Espinosa, René González, Ramón González, Isidro Rodríguez, José M. Mesa, Francisco Fernández Cruz, Pedro Socarrás, Pedro Cruz, Octavio González Echevarría, José Manuel González, Enrique Espinosa, Luis Machado, Francisco Alemán, Hipólito Castro, Julián Sablón, Manuel Felipe Núñez, Don Luis Villanueva, Emilio Domínguez Fernández Britto, José Luis Villanueva, Ricardo Pérez García, Casimiro García, Francisco Cosío, José Marcos Fernández, Avelino González, José Meiriño, Pablo Rodríguez, Virgilio Espinosa Amador, Victorino Gómez, Sergio León, David Fernández Castro, Cristóbal Artiles, Felito Artiles, Minito Leonart, Vicente Leonart Pérez, Urbano Espinosa, Filomeno Mesa, Antonio Pujalá, Máximo Izquierdo, Sergio Núñez, concejal del Ayuntamiento; Jenaro Izquierdo, Jorge Acevedo Durán, Gualberto Espinosa, Francisco Gallardo, Eugenio Gutiérrez, Marcelo Sisat Sosa, Olegario Ruiz, Pablo Madruga, José Manuel Pérez Rodríguez, Antonio Figueroa (Toño), José Ramón González, Teodomiro Valdés, Juan Jiménez, Carlos Figueroa, Ramiro Figueroa, Justo Cartas, Raúl López, Heriberto Estrada, Antonio León, Epifanio Amador, Santiago Amador, Teodomiro Amador, Wilfredo Arbelo, Evangelio Lima, Secundino García, Alberto León, Angel Gálvez, Radico Rodríguez, Pablo Rodríguez, Ramón García, Reinaldo Rodríguez, José R. García, Aquilino León, Heriberto Estrada, Ana Ma. Rivera, Vda. Figueira.

Vueltas

Dr. Fernando J. del Pino, miembro del Ejecutivo Provincial; Francisco Fernández, Manuel Torres, Maximiliano Martínez, presidente del Ayuntamiento; Dr. Juan M. Núñez, Angel Rodríguez, Pedro Fernández González, Dr. Ignacio Herrera.

Trinidad

Dr. Angel L. Bruzón, presidente del Ejecutivo Municipal; José A. Bravo Martínez, Alcalde Municipal; Pedro Garrido, Dr. José R. Ramos, Sra. Ofelia Zayas, José Ma. Proveyer, José Zayas Rodríguez.

Yaguajay

Emilio Martín Sansaricq, vicepresidente del Ejecutivo Municipal; Esteban Razo Abreu, Dr. Agustín Juárez, Gaspar Antigas.

Zulueta

Rafael Loyola González, Alcalde Municipal y presidente del Ejecutivo Municipal; Dr. César Pérez Nodal, Luis Ma. Pérez, Vicente Sañudo, Manuel Portal, Erasmo Carricaburo, Cipriano González, Adalberto Pérez.

Otros

Dr. Salvador García Ramos, Representante a la Cámara; P. Fernández, secretario del Representante Dr. G. Ramos; Francisco Fortún, secretario del Representante Madrazo; Francisco Boves.

Por el Comité Central de la Convención de Sargentos Liberales

Rafael Avila Valdivia, Andrés García Pegudo, Elio Olivo, Mario Junco Núñez.

Directiva de la Sargentería Liberal de Santa Clara

Baltasar Camacho, presidente; José Aguila, Dulce M. Cartaya, José M. Saqui Gener, Manuel Arias, Dr. Antonio Azol, Eufemio Varona, secretario; Idalberto Linares, Santiago Cárdenas, David Valdés.

Excusaron su asistencia, por medio de sendas comunicaciones, Tirso Domínguez, Juan Espinosa, Mario Mesa y otros numerosos elementos de representación en el Partido.

Nutrida representación de la prensa villareña y habanera estuvo presente y dió fe del acto.

METODO RAPIDO E INOFENSIVO DE LAVAR LOS RIÑONES DE ACIDOS Y VENENOS

Mantenga la vejiga libre de irritación y ponga fin a las levantadas de noche

Siéntase más joven—Luzca mejor—Consérvese activo

40 CENTAVOS LO DEMUESTRAN ¿PARA QUE PAGAR MAS?

Cuando se eliminan los desperdicios orgánicos y los ácidos nocivos que obstruyen los millones de delicados tubos uriníferos de los riñones se da un gran paso para ayudar a la Naturaleza a purificar la sangre — lo cual significa una vida más larga, más sana y más feliz.

Ayude a la Naturaleza y la Naturaleza lo recompensará dándole más energía y acometividad — realzando sus atractivos personales — haciéndolo sentirse más joven y activo.

La vejiga irritada causa nerviosidad e insomnio

Y no sólo esto, sino que la vejiga irritada comenzará a funcionar debidamente y dormirá Ud. mejor toda la noche.

Así podrá Ud. ponerle fin a las levantadas de noche.

Pero recuerde esto: cuando se decida a comenzar a lavar los riñones de ácidos y venenos, restablecerles su actividad normal y darle alivio a la vejiga irritada, obtenga un verdadero diurético y estimulante de los riñones como las Cápsulas Medalla de Oro de Aceite de Haarlem, que obran de un modo eficaz e inofensivo, en vez de recurrir a drogas de acción drástica y violenta como esas que prometen realizar milagros en pocos días — más vale precaver que tener que lamentar.

Un gran diurético—declaran los farmacéuticos

Su farmacéutico conoce bien las notables propiedades de las Cápsulas Medalla de Oro de Aceite de Haarlem —él sabe que millares de personas insisten en ellas cuando quieren un buen diurético y estimulante de los riñones, eficaz, inofensivo y económico —un diurético de resultados siempre ciertos.

Las afecciones de los riñones presentan también otros síntomas que nos hacen miserable la existencia y nos ponen descontentos e irritables.

Los dolores de cintura, por ejemplo, y los desvanecimientos—la nerviosidad y los terribles calambres en las piernas — la orina escasa, frecuente y ardorosa.

Ud. no descuidaría la obstrucción intestinal

¿No es igualmente claro que los riñones obstruídos por los desperdicios orgánicos y los ácidos nocivos necesitan, al igual que los intestinos, de una buena lavada?

Y ahora que puede Ud. hacerlo eficaz e inofensivamente, y mejorar al mismo tiempo su salud en general, ¿por qué no procura en su farmacia un frasco de 40 centavos de Cápsulas Medalla de Oro de Aceite de Haarlem y comienza a deshacerse del ácido úrico que le está envenenando el sistema?

Ciática—Neuritis—Lumbago

No, no se equivocará Ud. al insistir en este excelente remedio que durante más de dos siglos ha venido ayudando a millares de personas a corregir sus achaques y dolencias y a combatir los trastornos motivados por el ácido úrico — que tanto exacerba los dolores de la ciática, las neuritis, las neuralgias, el lumbago y el reumatismo.

OBTENGA LAS GENUINAS — INSISTA EN LA MARCA MEDALLA DE ORO

Otros de los síntomas que indican obstrucción de los riñones son el abotagamiento de los ojos, las ojeras y las manos sudorosas.

Pero recuerde el nombre e insista en las Cápsulas MEDALLA DE ORO de Aceite de Haarlem — del original y genuino Aceite de Haarlem de Holanda. De venta en todas las farmacias.

Reunión ortodoxa de conjuntistas orientales

En la morada del Consejero Provincial, Rafael Arrúe Moruno, Sagarra alta 16, en la ciudad de Santiago de Cuba, accidentalmente reunidos Representantes a la Cámara, Consejeros Provinciales, Alcaldes Municipales, Presidentes de Ejecutivos Municipales, Miembros de Ejecutivos, Nacional, Provincial y Municipales y otros elementos valiosos del CND, después de un amplio cambio de impresiones acordaron: hacer declaración de ratificación de su adhesión a los principios programáticos que mantiene el «Conjunto Nacional Democrático» en esta provincia de Oriente, y se aprestan a luchar por el mantenimiento de la unión de sus afiliados, invitando a los demás con nosotros dichos acuerdos, así como que se dé cuenta de los mismos al doctor Santiago Verdeja Neyra, Presidente del Ejecutivo Nacional del Partido. Las adhesiones se recibirán por cualquiera de los señores firmantes que componen la comisión nombrada al efecto. Santiago de Cuba a cinco de Diciembre de 1938. Dres. Juan Arrúe, Alejandro Neyra, Francisco Cancanón, María Caro de Cha..., Representantes a la Cámara; Rafael Arrúe Moruno, Walfrido Castellanos, Consejeros Provinciales; Mariano Rey, José Obejas Maldonado, Manuel Rodríguez Formeza, Alvaro Hernández, Alcaldes Municipales; Ramón Rignak, Felipe Pue..., Dr. José T. de Onata, Presidentes de Ejecutivos Municipales; Clemente Domínguez, Sebastián Mo..., Presidentes de Ayuntamiento; Modesto Echandi, Bartolomé Rodríguez, Eduardo Zayas González, Randolfo Campín, Miembros de Ejecutivos Municipales; Antonio Suárez, Eulogio Masso, Manuel Depara, Miembros de Ejecutivos Provincial; Rafael Manzur, Celestino Morales, Domingo García Mantilla, Enrique Cardet, Representativos de Términos Municipales; Dr. José Ramón Espino, Miembro del Ejecutivo Nacional.

MOVIMIENTO POLITICO

—Figuras del Demócrata Republicano trinitario —que dirige el doctor Julio Ponce Suárez del Villar—, embarcaron para aquel Término, dispuestos a laborar por la aspiración a la Alcaldía del ex representante Ponce. Son: Justo Miguel y Arturo Palau.

—Nos informa José Zulueta que embarcó para las Villas con objeto de tomar posesión del cargo de Jefe Local de Sanidad de Corralillo, para el que ha sido nombrado, el ex representante doctor José Mulkay, líder del CND villareño.

—En Compostela 459, residencia del doctor Evelio Solinero Caña, se reunieron el día tres para constituir el Comité de Renovación Liberal del barrio de San Felipe, del primer distrito, numerosos aspirantes a delegados liberales.

El Comité lo integran:

Evelio Molinero Cañas, Raúl Solas, Mario Santa Cruz y Olivera, doctor Jesús Dieguez, Manuel Mauriz Castañeda, Francisco Agüero y Pérez, Alvaro Espinosa e Izquierdo, Orestes Rizzo, Pastor J. de Miranda, Julián Zurbano, Eleno Castillo y Cordero, Ramón Fraga, Manuel Fraga, Nicolás Castillo, Victoriano Aveledo, doctor Manuel Verdugo, Pablo Rodríguez, Francisco Restana, Amador Fernández, Francisco Mesa, Américo Boronat, Luis Rodríguez, Luis Delgado Torres.

—José Ramón Fernández, consejero en la provincia villareña y primer suplente por el Partido Liberal allí, coloca sus peones políticos en Cienfuegos, Palmira, Abreu, Rodas, Cruces y otros de la circunscripción, para asegurarse en el próxima reorganización el mayor factor electoral posible.

—Por conducto del compañero Proveyer sabemos que Angel Cambó Ruiz, director del Noticiero CMQ ha fijado su residencia en la ciudad de Cárdenas, donde labora políticamente con vista a la reorganización que se aproxima.

Hemos hecho referencia en estas notas muchas veces a las actividades políticas que con éxito notorio desenvuelve en su Provincia el joven y batallador conjuntista.

—El señor Juan Gándara Bandrich, jefe nacionalista en Trinidad y administrador de la zona fiscal allí se ha entrevistado en la Habana con el representante Pedraza, con quien labora de acuerdo.

Gándara aspira a la alcaldía de su término.

—Elementos nacionalistas de Santa Clara se entrevistaron, sobre los trabajos del censoy la próxima reorganización de partidos, con el representante Joaquín Pedraza; entre ellos «Polo» Figueroa, José Luis Sardá, doctores Federico Boch, José R. Osés, Joaquín Cabezas y otros.

—El doctor José R. Andreu asegura que el partido Demócrata Republicano hará en las Villas cincuenta mil afiliaciones. Muy activos se muestran los dirigentes de ese partido. Realizan trabajos efectivos de organización, colaborando en los de inscripción de electores y anticipando la tarea d eafiliación. Los miles de planillas deberán ser remitidos al Superior Electoral, para quedar reconocido el Demócrata Republicano.

En Cienfuegos preparan —según nos noticia el doctor Oscar Soto— una fiesta provincial para dentro de breves días.

—Ha reanudado sus actividades Abelardo Ruiz Pérez, representante cenedista de las Villas, quien pasó varios días enfermo.

—El cenedista de Caibarién Ramón M. ordán Marrero vió a los dirigentes de ese Partido para protestar de que él y otros elementos del CND en la circunscripción de Remedios —al igual que ha ocurrido en todos los términos villareños— han sido cesanteados, para sustituirlos con elementos de otro grupo político.

—Visitó al General Menocal, en compañía del activo líder señor Raúl Cay, el señor Javier Gómez, familiar del bien recordado don Juan Gualberto Gómez.

Informaron al jefe del D. R. de los trabajos llevados a cabo en Unión de Reyes.

—Regresó a Santiago de Cuba el doctor Francisco Dellunde Mustelier, que lucha activamente por el engrandecimiento del PDR en la región indómita.

—En la playa de Guanimar tendrá lugar el próximo día 11 un almuerzo en honor del doctor Gustavo Gutiérrez. Es organizado por los liberales de Alquízar para festejar la exaltación del doctor Gutiérrez a un escaño de nuestra Cámara baja.

—Se encuentra en esta capital, procedente de Guayabal, Santa Cruz del Sur, el señor José Proveyer, aspirante a representante a la Cámara por la región Agramontina. Gratamente impresionado viene este compañero por el desarrollo de sus actividades políticas en aquella provincia. Proveyer, según nos informa, se propone gestionar activamente el inicio de las obras de la carretera que conduce de Martí al Francisco.

—Embarcó rumbo a Santiago de Cuba, el señor Manuel Hartman Garrido, ex director de la Renta de Lotería. Se propone recorrer la provincia oriental en gestiones políticas.

—Ha sido nombrado director del Hospital «Saturnino Lora» de Santiago de Cuba, el doctor Arturo de F... ria Mora.

—Ha sido nombrado Administrador de la Zona Fiscal de Baracoa, Oriente, el señor Manuel Lafita Yeyva.

—Aspira a representante por el PUN pinareño, el doctor Carlos Regalado.

—Ha sido designado miembro político del PDR, ante la Junta Municipal de Pinar del Río, el señor Emilio Díaz Ramos.

—Se encuentra en esta capital el señor Bienvenido Jacinto, que perteneció al PUN y actualmente se encuentra luchando en el Partido Liberal, en la provincia de Pinar del Río.

—Fué un éxito la fiesta rotativa de los Demócratas Republicanos celebrada en el domicilio de la señora Mercedes Lamar, líder del barrio de Pueblo Nuevo. Más de trescientas personas asistieron al acto, en el que usaron de la palabra distinguidos oradores del Partido. El resumen estuvo a cargo del doctor Pelayo Cuervo Navarro.

—Partió para el término de Mayarí, Oriente, el señor Francisco Delgado Chacón, del PDR en aquella municipalidad.

—Ha trasladado su bufete el doctor Pelayo Cuervo Navarro, presidente del ejecutivo municipal de la Habana del PDR. En el departamento 414 de la Manzana de Gómez acaba de abrir sus nuevas oficinas, donde recibirá diariamente, excepto sábados y domingos, de 11 a 1 del día, atendiendo asuntos políticos y profesionales.

—Nos informa el señor Alejo Cossío, concejal de nuestro ayuntamiento, de la próxima fiesta que celebrará «Alianza Democrática» en 10 de Octubre número 26, a una cuadra de la esquina de Tejas. Este acto tendrá lugar el próximo día 10.

CENEDISTAS AL P.R.C.

En las Villas ha logrado el PRC —tendencia realista—dos ingresos de valor político: Agustín Veitía Ferrer, organizador que fué del Conjunto Revolucionario Cubano, luego Conjunto Nacional Democrático, y José Senmanat, quien como Veitía Ferrer es de origen conservador.

Han decidido públicamente su incorporación al PRC, después de reiteradas entrevistas con los jefes de esa organización.

—Después de vacaciones en la provincia villareña, hoy llega a esta ciudad el doctor Miguel Mariano Gómez, jefe del jefe del partido Acción Republicana.

—El doctor Ramón Zaydín, senador republicano, hablará hoy en Colón, en un acto de honor a Antonio Maceo.

—En Placetas hará hoy el panegírico del Lugarteniente, el doctor Rafael Guás Inclán, en una velada que se ofrece en aquella población villareña.

Contra lo esperado, hoy no llegará a Cuba el doctor Ramón Grau San Martín.

Así lo afirman categóricamente distinguidos elementos «auténticos» estrechamente ligados al jefe político.

A. P.

COMITE

Pro-Panteón Auténtico

✝

E. P. D.

Los ¡Mártires de la Revolución!

Enrique Fernández	11	III	1935	Rafael Ponce	18	XII	1935
René Lago	11	III	1935	Luis Ruiz	17	XI	1935
Marcelino Fernández	11	III	1935	Augusto Garcés	11	XII	1935
Dionisio Sansón	11	III	1935	Ezequiel Delgado	6	VIII	1935
José Costiello	8	V	1935	Antonio Sánchez	4	VIII	1934
Ezequiel Pérez	16	I	1935	Benito Pérez	15	I	1934
Camilo Cordeiro	14	VI	1935	Herminio C. Peraza	29	II	1936
José S. Montes de Oca	18	XII	1935	Bienvenido Padrón	7	IV	1936

CAIDOS GLORIOSAMENTE POR DEFENDER LA

PATRIA, LA LIBERTAD Y LA JUSTICIA

Invitamos al Pueblo de Cuba para que asista mañana 7 a las 3 p. m. a la Capilla Central del Cementerio de Colón para acompañar sus restos, que serán trasladados al Panteón Auténtico.

Habana, 6 de Diciembre de 1938.

Delfina Chufat, Presidenta. — Conchita Castanedo, Secretaria — Agueda Valdés, Tesorera

Envíen las coronas a las 12 M.

COMITE GESTOR PARA EL HOMENAJE A LA MEMORIA DEL MAYOR GENERAL CALIXTO GARCIA IÑIGUEZ EN EL ANIVERSARIO DE SU MUERTE

Mayor General del Ejército Libertador

CALIXTO GARCIA IÑIGUEZ

✝

E. P. D.

Falleció en la ciudad de Washington, E. U. A. el 11 de Diciembre de 1898

El Comité Gestor encargado del homenaje a su memoria celebrará un piadoso acto, en el día de hoy, a las cuatro de la tarde, ante su tumba del Cementerio de Colón de esta ciudad, para el cual tiene el honor de invitar al pueblo de Cuba para que, cumpliendo con un deber patriótico, preste con su presencia mayor solemnidad a dicho acto.

La Habana, Diciembre 11 de 1938.

Comandante Luis Rodolfo Miranda, Presidente de Honor — Enrique Trujillo Toro, Presidente.

M.E.C.D. 2016

REMITIDA A LA COMISION DE HACIENDA DE LA CAMARA LA LEY PRESUPUESTAL PARA EL NUEVO AÑO

SE DISTRIBUIRAN COPIAS DEL DICTAMEN EMITIDO ACERCA DEL CODIGO ELECTORAL EN ESTUDIO

Originan fuertes debates dos transferencias de créditos. Será llevado a la Cámara el problema del dragado de Sagua. Esta noche sesión solemne en memoria de Maceo y Gómez

Según había anunciado el DIARIO DE LA MARINA, la Cámara de Representantes, en su asamblea ordinaria de ayer, procedió a cursar el trámite de los presupuestos generales de gastos para 1939 y el proyecto de Código Electoral para los próximos comicios.

La sesión

A las tres qeudó abierta la sesión.

Radio Cremata solicita la comprobación del quorum. Se pasa lista y responden 85 congresistas.

La asamblea puede continuar.

Se leen actas de sesiones anteriores y son aprobadas.

Delfín Yebra emerge de su escaño e interroga al presidente si la ley de amnistía de delitos comunes, originaria de la Cámara y modificada por el Senado, se encuentra sobre la mesa lista para ser considerada.

El presidente informa al señor Yebra que la amnistía no está sobre la mesa puesto que el Senado la retiene todavía en su poder.

Entonces el representante oriental dice que la afirmación de que la aludida ley se encontraba en la Cámara, fué hecha por el señor Santiago Verdeja, presidente del Senado. Añade que como ello no es cierto el señor Verdeja ha sufrido un error de apreciación.

A seguida se leen mensajes del señor Presidente de la República sobre distintas cuestiones administrativas, entre las cuales algunas se refieren a transferencias de créditos verificadas en los Departamentos del Estado.

Al darse cuenta con una que se contrae a la cantidad de $14.000.00 entre las Secretarías de Gobernación y Defensa, el doctor Raúl de Cárdenas usa de la palabra y solicita que el mensaje correspondiente a ese caso se deje sobre la mesa hasta tanto él formule una petición de datos al respecto.

El doctor Cárdenas continúa hablando y censura, en general, las transferencias de créditos y en particular la de que acaba de conocer la Cámara.

Marino López Blanco le riposta al señor Cárdenas y aclara la necesidad de la citada transferencia por tratarse de obligaciones urgentes e indispensables en la Escuela de Cadetes.

El mensaje presidencial queda sobre la mesa.

Los presupuestos

Se da cuenta con el mensaje del Ejecutivo Nacional remitiendo los anteproyectos de presupuestos generales para el ejercicio económicos de 1939.

Por unanimidad se acuerda imprimir y repartir copias del mensaje y remitir los anteproyectos presupuestales a la Comisión de Hacienda de la Cámara para su estudio y dictamen.

Oportunamente la Comisión elevará su informe al pleno cameral para que lo discuta y apruebe.

El Código Electoral

Inmediatamente es presentado el dictamen emitido por la Comisión Mixta sobre el proyecto de Código Electoral para los próximos comicios.

Se acuerda imprimir y repartir copias del dictamen y del Código e incluir el tratamiento de tan importante legislación en la orden del día del lunes 12 del actual.

La Carretera de Nueva Paz

Se da cuenta con la respuesta del Ejecutivo a una petición de datos formulada por el señor Carlos Frayle a propósito de la inversión de un crédito en una carretera de Nueva Paz a Güines, cuyos trabajos están en suspenso no obstante la inversión del crédito necesario.

Petición de datos

Queda sobre la mesa para otra oportunidad el debate de una petición de datos del señor Radio Cremata, relativa al suministro de gasolina y atenciones de presos a las cárceles, cuya refacción implica un crédito de $20,000.00, consignado en presupuestos y agotado ya.

Transferencia en Sanidad

Se lee un mensaje del Jefe del Estado participando una transferencia de crédito del hospital de Santa Cruz del Sur para el Departamento de Beneficencia de la Secretaría de Sanidad.

El doctor García Birba usa de la palabra y demanda que dicho mensaje quede sobre la mesa hasta tanto él redacte y presente una petición de datos con relación a ese particular.

El doctor García dice que en virtud de tal transferencia se dejarán indotados los servicios del hospital de Santa Cruz del Sur y añade que es dolorosa la situación de los hospitales del interior del país donde se carece de medicamentos, de ropas de manutención, de muebles, etc. Dice que en Camagüey, sólo existe un hospital y encima de ello abandonado de toda acción oficial.

El doctor García Birba solicita que su protesta contra la transferencia de crédito se haga constar en acta y que la Cámara se solidarice con su actitud.

Rebate los conceptos del doctor García Birba el doctor López Blanco quien dice que la transferencia referida por el mensaje que acaba de leerse se contrae a un crédito sobrante del presupuesto de 1937 a 1938.

El doctor López Blanco considera injustificada la actitud del señor Birba toda vez que desconoce si existen razones que aconsejen la transferencia.

Insiste en que la forma de la transferencia, por cuanto afecta a sobrantes, no quebranta ni deja indotados los servicios del hospital de Santa Cruz del Sur.

El doctor López Blanco protestó contra la pretensión del doctor García Birba de que la Cámara le acompañará en su actitud y manifestó que tratándose de una apreciación personal no veía los motivos para una acción conjunta.

Después de las palabras del líder nacionalista, el mensaje quedó sobre la mesa en espera de la petición de datos del doctor García Birba.

El dragado de Sagua

Eduardo Radelat presenta una petición de datos, que envuelve una denuncia al mismo tiempo, con relación al dragado del puerto de Isabela de Sagua.

Usa de la palabra el solicitante y expone que los contratistas de esos trabajos ni sólo han dejado de realizar la obra a pesar de haber obtenido el crédito consignado para las mismas, sino que son deudores de obreros y refaccionistas.

Dice el señor Radelat que este asunto ha dado lugar a protestas del comercio, la industria y el proletariado de Sagua, habiéndose formulado las correspondientes denuncias ante los tribunales de justicia.

La Cámara le presta la mayor atención a las palabras del señor Radelat, simpatizando con la idea de aprobar la petición de datos.

Pero al ser puesta a votación, el señor José Elías Olivella, solicita la comprobación del quorum y se pasa lista.

Responden 65 representantes y cae la sesión.

La solemnidad de esta noche en la Cámara

Esta noche a las nueve tendrá efecto en el hemiciclo de la Cámara de representantes la velada tradicional en honor y homenaje del Lugarteniente general Antonio Maceo y de su ayudante Francisco Gómez Toro.

El doctor Ferrer Morejón, congresista por la provincia de Santa Clara, tiene a su cargo el panegírico.

El acto es público, pero han sido invitados al mismo las autoridades civiles y militares de la República.

ARMONIAS

LOS TRES RACISMOS

La prensa nazi antisemita le echa en cara al Presidente Roosevelt que los Estados Unidos es «la tierra de la justicia de Lynch». Con motivo de este y de otros rudos ataques y comentarios suscitados por la intervención de Roosevelt en el problema racista de Alemania, se me pide que opine yo y que, «a serme posible», defina y señale una proporcionalidad entre los racismos de Alemania, los Estados Unidos y Cuba.

Difícil encargo. Sobre todo si ha de cumplirse brevemente y sin pasión.

Para mí, el racismo alemán, como todos los racismos de nuestros días, no es más que una cohonestación de intereses ajenos a la implicación de raza. En «Mein Kampf» Hitler achacó a maquinaciones del poder político, económico y financiero de los judíos, todas las desgracias alemanas. Y anunció que, habiendo fracasado la mística religiosa para eliminar ese poder formidable, se proponía apelar a la mística racista. Lo está cumpliendo. El racismo suyo no es, por lo tanto, sino pretexto e instrumento. Como en los Estados Unidos y en Cuba, aunque en grados y sentidos diferentes.

La diferencia esencial que yo veo entre Hitler y Roosevelt en cuanto al problema del racismo, es que en Alemania el racismo depende de la voluntad del Fuhrer. El lo impone y él podría suprimirlo en su dictadura si quisiera. Roosevelt, al contrario, por presidir una democracia, ni puede imponerlo ni tiene facultades para suprimirlo en los Estados Unidos.

Lo irónico del caso, lo que brinda tan buen asidero a la sátira alemana es que, en una democracia «perfecta» como se autocalifica la norteamericana, el antinegrismo lincha material, económica y culturalmente a los ciudadanos que tienen siquiera trazas de sangre africana.

Allí no se ha logrado promulgar una ley federal contra el linchamiento. En sus estados esclavistas es un mito la igualdad de condiciones en la separación de las razas blanca y negra. Los maestros y los obreros negros ganan menores salarios que los blancos. En todo lo «separado pero igualado» existen diferencias en perjuicio del negro. Los «coloreados» están rigurosamente discriminados en el propio Distrito Federal de Columbia (Washington D. C.) aunque en este territorio no manda sino el Gobierno federal.

En cambio, nunca la persecución racista ha alcanzado en los Estados Unidos la universalidad y el drasticismo que en la Alemania actual. El racismo alemán es hoy nacional, legal, oficial y patriótico. En Norteamérica no lo es. Tal cosa sería inconstitucional en la patria de Lincoln. Hitler es autor y responsable del racismo en Alemania. Para él será el galardón o el anatema de la Historia, no para su pueblo. Con Roosevelt y los Estados Unidos acontece todo lo contrario.

La autoridad moral de Roosevelt para tronar contra Hitler sería completamente inmune a la censura antisemita de los nazis, si él hubiera puesto antes, o estuviera poniendo ahora, tanto empeño en implantar dentro de su país un «new deal» racial como pone en el «new deal» económico que, por cierto, llega a las masas negras bastante mermado y discriminado.

Por lo demás, no es extraño que en los Estados Unidos la violencia racista no sea oficial ni totalitaria como en Alemania. Es que el afroamericano dista mucho de poder con- [illegible] Estado y la nación como el [illegible] El negro cubano es aún [illegible] «problema de Estado» para su patria. Por esto y por el sentido fusionista de la colonización hispanoamericana, el racismo en Cuba es menos activo.

Hay, por último, un aspecto de filosofía jurídica que considerar.

En Alemania el racismo, a más de ser exclusivista y aniquilador, es imperativo nacional, ley vital del Estado y deber ciudadano.

En los Estados Unidos todo eso es ilegal. Las separaciones raciales quedan al arbitrio de los estados federados, pero manteniendo en todo caso—si bien sólo nominalmente—la igualdad de condiciones y oportunidades. En la Unión Americana el racismo es un fuero interno personal; pero no un derecho escrito y menos un deber ciudadano.

En Cuba el racismo ni es legal ni suele ser confesado. Es un sentimiento vergonzante.

Partiendo de estas circunstancias respectivas como quien va de lo menos a lo más, podría inferirse que la raza subestimada es débil en Cuba, medianamente considerable en los Estados Unidos, y capaz de predominar en Alemania. De aquí la proporcionalidad directa de los respectivos racismos que sufren ellas según la táctica pugnaz que tiene al mundo prisionero.

Gustavo E. URRUTIA.

El señor Frank Steinhart, conocido hombre de negocios, muy grave esta madrugada

En las primeras horas de la noche anterior se conoció que el estado del señor Frank Steinhart, conocido hombre de negocios, se había agravado. A las dos de la mañana nos informaron sus familiares que el estado del distinguido paciente seguía siendo muy delicado.

Su médico de cabecera se mantiene al tanto del curso de la dolencia, paso a paso, tratando de dominarla.

Muchas son las personalidades que se han interesado por el estimado caballero.

Rosaura Obana, directora de la Escuela Técnica

Ha sido Designada Directora de la Escuela Técnica Industrial de Mujeres, Fundación Rosalía Abreu, la doctora Rosaura Obana, que venía desempeñando el cargo de directora de la Escuela Primaria Superior de Guanabacoa.

MAIZENA

DURYEA

UN PRODUCTO DE CONFIANZA DESDE 1856

Alimento puro y de fácil asimilación en sopas, salsas, dulces e infinidad de platos exquisitos.

Ideal para la alimentación de la infancia, enfermos y ancianos

RECHACE IMITACIONES

Exija la legítima MAIZENA DURYEA

y participe en nuestro

GRAN CONCURSO

Por cada frente de un paquete de 400 gramos, por 2 frentes de paquetes de 200 gramos, por 4 frentes de paquetes de 100 gramos o por 8 frentes de paquetes de 50 gramos de MAIZENA DURYEA que se presenten o remitan a

ARGO, S. A.

AVENIDA DE BELGICA 756 (entre L. Pérez y San Isidro)
APARTADO No. 350, HABANA

se dará un cupón numerado para el próximo sorteo de la Lotería Nacional y si su número resulta agraciado en el sorteo que se indique, tendrá derecho a los siguientes premios:

Por el número del Primer Premio	3 Billetes de Lotería
Por el número del Segundo Premio	2 Billetes de Lotería
Por el número del Tercer Premio	1 Billete de Lotería
Por el número de un premio de $1000.00 ..	15 Centésimos
Por el número de un premio de $ 500.00 ..	10 Centésimos
Por el número de un premio de $ 200.00 ..	5 Centésimos
Por el número de un premio de $ 100.00 ..	2 Centésimos
Por el número de un premio de $ 70.00 ..	1 Centésimo
Por los números anterior y posterior al Primer Premio	10 Centésimos
Por los números anterior y posterior al Segundo Premio	5 Centésimos
Por los números anterior y posterior al Tercer Premio	3 Centésimos
Por los números del resto de la centena del Primer Premio	1 Centésimo
Por los números del resto de la centena del Segundo Premio	1 Centésimo
Por los números del resto de la centena del Tercer Premio	1 Centésimo

Los premios se entregarán a la presentación del cupón premiado y los billetes o centésimos serán para el sorteo ordinario siguiente. Los cupones caducarán a los 30 días de la fecha del sorteo que en cada uno se indique.

"El cigarro cubano ha sido excluído del principio de reciprocidad", dice el Secretario de la A. de Fabricantes

El año pasado se vendieron en Cuba 56.658,280 unidades de EE. UU. sn contar las que entraron ilegalmente. No se oponen a esa venta, pero desean que el cubano se venda allá

Unas interesantes declaraciones nos hizo anoche el doctor Z. Yarza Galbiati, secretario de la «Asociación de Fabricantes de Cigarros de Cuba», sobre la importancia que tiene para Cuba el hecho de que en el nuevo Tratado de Reciprocidad, que actualmente estudian los Gobiernos de Cuba y Estados Unidos, se tenga en cuenta un producto básico y genuino de nuestra industria: el cigarro cubano. Por razones inexplicables —nos dice— fué sacrificado en el Tratado actualmente denunciado, al extremo de que, después de habérsele cerrado herméticamente las puertas del mercado americano, se permitió al cigarro americano una penetración fácil en nuestro mercado doméstico, logrando vender en el último año de 1937, 56.658,280 unidades en nuestro territorio, sin contar la gran cantidad de dicho producto que entró y entra e nel país por procedimientos ilegales.

«Los fabricantes de cigarros cubanos —continúa diciendo el doctor Yarza— que han soportado pacientemente el perjuicio recibido, no se manifiestan contrarios a un verdadero Tratado de Reciprocidad, que permita a sus competidores americanos colocar sus cigarros en nuestro mercado, pero sí exigen, en justa reciprocidad, que el cigarro cubano pueda ser también vendido en el territorio de los Estados Unidos».

«Ahora, bien, es necesario para lograr un pacto equitativo que se enfoque el problema desde un punto de vista comercial, práctico y real. Es decir, si los funcionarios que estudian el asunto se limitan solamente a establecer y aprobar una partida o igualdad teórica y abstracta creemos que el cigarro cubano continuará en la agonía que significa una exportación reducida a cero. Carecemos en lo absoluto de mercados extranjeros y estamos poniendo en peligro lo único que nos queda: el mercado propio».

«Es imprescindible que se tenga muy en cuenta el hecho, desventajoso para nuestro cigarro, de que por la naturaleza propia o cualidades naturales del tabaco cubano, se obtiene un producto elaborado de mayor peso que su similar americano. De manera que una cajetilla de cigarros americanos (tabaco rubio) con igual, o mayor duración para el fumador, tiene un peso inferior que una cajetilla igual de cigarros cubanos (tabaco negro). Por este motivo se hace necesario un estudio dirigido a la finalidad de que el patrón arancelario tenga por base el valor del producto (tarifa ad-valorem), en lugar de que, como ocurre ahora, el patrón base del arancel sea el peso del producto, lo que determina una desventaja indudable para el cigarro cubano, fuera de toda equidad. Un trato igual en el peso resulta injusto. En cambio un trato igual en el valor nos lleva a una reciprocidad legítimamente concebida y practicada».

«Para dar una idea a los funcionarios cubanos de lo que nosotros llamamos la parte comercial práctica del problema, formulamos a continuación el siguiente ejemplo: En cualquier establecimiento al detalle de Cuba se adquiere una cajetilla de **20 cigarros americanos** al precio de $0.25 la unidad. Si calculamos el precio teórico (puesto que en realidad no existe la venta de este producto) de una cajetilla de **16 cigarros cubanos** en un establecimiento al detalle de los Estados Unidos, obtendremos el siguiente resultado:

	Costo por millar
Precio de origen: 62 cajetillas de 16 cigarros: 992 cigarros a $2.50 millar . . .	$ 2.48
Derechos de Aduana: Envase, flete y seguros	0.20
$3.60 por lb. s/ a 2¾ lbs. . .	9.90
20% ad-valorem	0.50
Impuesto interno	3.00
Costo de la importación de 992 cigarrillos	$16.08
Promedio de costo de una cajetilla de 16 cigarros. . .	$0.26
Utilidad del importador 20%	0.052
Utilidad del detallista . ..	0.062
Precio al consumidor, por una cajetilla	$ 0.374

«En estas condiciones es lógico suponer que el detallista americano trataría de vender la cajetilla en 40 cts. por ser cantidad exacta, dando por resultado un precio de consumo que a simple vista es excesivo y fuera de la posibilidad económica del fumador».

«Insistimos en que los cálculos para determinar las nuevas tarifas arancelarias deben realizarse partiendo de realidades prácticas, de modo que el precio de venta al detalle del producto en ambos países sirva de pauta para fijar las diferentes tarifas, sin perder de vista que un precio alto para el consumidor produce inevitablemente un desplazamiento positivo del mercado».

Trasladamos, pues, a las autoridades las palabras del doctor Yarza, que además de secretario de la Asociación de Fabricantes de Cigarros de Cuba es un joven industrial de relevantes aptitudes, que está demostrando al frente de una importante fábrica nacional de cigarros.

Un gorila con un seguro de vida de cien mil dólares

Es el único vivo que se mantiene en cautiverio. Una «visita de cortesía»

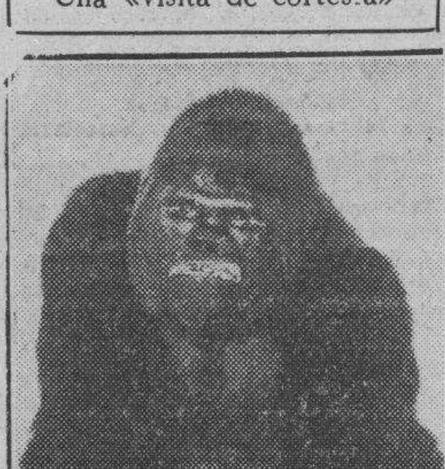

En el «Masdam», de paso para Europa, llegó a La Habana en la tarde de ayer un personaje importante. No se trata de uno de los muchos sabios «que en el mundo han sido» ni siquiera de un artista de cine, aunque ya quisieran muchas «estrellas» de Hollywood ser tan fotogénicas como él, sino de un gorila, un gran gorila que, según afirma el domador, es el único de su especie que hay en el mundo.

Este gorila se llama «Gargantúa», pesa 478 libras y fué capturado en el Congo belga, previa autorización del Gobierno, pues está terminantemente prohibida la caza de los gorilas, porque se están extinguiendo con asombrosa rapidez.

«Gargantúa» tiene cuatro años, y desde hace mucho tiempo su domador no puede aproximársele, por su ferocidad extraordinaria y su fuerza inaudita. Algunas heridas ha inferido «Gargantúa» a su propietario el cual, para infundirle pavor, tiene que utilizar una serpiente viva. Ante el ofidio, el gorila tiembla. Sabe que, en la selva es su único enemigo, y, como el hombre civilizado, teme a los **reptiles**...

Nuestro director «hizo una visita de cortesía» al formidable «Gargantúa», invitado por el señor René Dussaq, consignatario del «Maasdam». Con el doctor Rivero fueron a bordo los señores Cicero, Sobrino y Sánchez Arcilla.

Para hacer esta foto de «Gargantúa», nuestro reporter gráfico tuvo que poner a prueba todo su valor. El gorila, al saberse enfocado por la «Contax», hizo lo mismo que Bernard Shaw: precipitarse sobre la cámara fotográfica. Por fortuna, tenía ante sí los barrotes de su jaula y no pudo practicar el ameno deporte de romper el aparato.

«Gargantúa» tiene una póliza de seguro de cien mil pesos, pues en los actuales momentos es el único gorila vivo que existe en cautiverio. En el «Massdam» ha hecho un viaje admirable, aunque sufrió un ligero malestar al marearse frente a las islas Azores.

En Londres esperan a «Gargantúa» con los brazos abiertos... Y no faltará algún lord hierático y elegante que, frente a la jaula de este gorila monumental, diga, parafraseando al doctor Pandolfo ante la calavera de un burro: «Válgame Dios, lo que somos... !»

UN MIEMBRO DE LA IGLESIA LIBANESA

A fin de oficiar para la colonia libanesa de Cuba, llegó en la mañana de ayer de la República libanesa, vía New York, a bordo del vapor «Orizaba», el abate Joseph Curi Aramuni, de la Iglesia «Maronita» Católica, Apostólica, Romana.

A recibirlo acudieron al muelle numerosas personalidades de la colonia libanesa.

CONSTRUIRAN LOS PENADOS 10,000 PUPITRES

$30,000 para llevar a cabo esos trabajos. Los exámenes en el Instituto del Vedado

Diez mil pupitres para las escuelas públicas de la nación, que se necesitan con urgencia, serán fabricados por los penados en la cárcel del Príncipe, de la Habana.

Por una resolución del Presidente de la República, doctor Federico Laredo Bru, ha sido autorizado el doctor Aurelio Fernández Concheso, Secretario de Educación, para que ponga a la disposición del director de dicho establecimiento penal comandante Ramón N. Gutiérrez Velázquez, hasta treinta mil pesos, del capítulo de Material Gastable y no Gastable de las Escuelas Públicas, para que éste pueda adquirir el material necesario para la construcción de dichos pupitres.

En la subasta que efectuó la Secretaría de Educación en el mes de mayo del año en curso se obtuvieron para los pupitres grandes, medianos y pequeños un precio de 8.25, 7.90 y 7.75.

La Secretaría de Comercio en el mes de octubre de este mismo año, dictó los decretos 3131, estableciendo la prohibición en las dependencias del Estado de adquirir fuera del territorio nacional artículos para su suministro que puedan producirse en el país, y en 1913, egulando la preferencia de la producción nacional a la extranjera en los suministros del Estado.

Como quiera que el Código de Defensa Social, por otra parte, establece la posibilidad de que los establecimientos penitenciarios realicen trabajos remunerados en producción que pueda ser absorbida por las dependencias del Estado, evitando una competencia ilegal para el comercio local, el director de la Cárcel de la Habana informó al Secretario de Educación, doctor Fernández Concheso, de la posibilidad que tiene de fabricar pupitres de igual calidad que los extranjeros a un precio mínimo de 6.25, que representa una evidente economía para el Estado.

En vista de las circunstancias económicas del país y los argumentos anteriores, se dispuso la adquisición de dichos pupitres y ahora se adelanta una parte del costo total, que es de 62.500 pesos, para que se pueda adquirir el material que se necesita para la fabricación.

Del 8 al 21 los exámenes en los colegios incorporados en el Vedado

Desde mañana, día 8, al 21 de este mismo mes se celebrarán los primeros exámenes parciales para alumnos de colegios incorporados en el Instituto del Vedado.

A 1.600 ascienden los estudiantes pertenecientes a dichos colegios.

También se realizarán reconocimientos, en forma de ejercicios libres en los grupos de especialización o ampliación de estudios, que se vienen ofreciendo en los mismos a los futuros bachilleres.

Se les habrá de entregar un certificado de especialistas en las materias que cursen.

UNA CARTA DEL DR. CEBERIO

La «Asociación Nacional de Industriales de Cuba» y las declaraciones del señor José M. Casanova sobre la fijación de la cuota azucarera:

Sr. Dr. José I. Rivero.
Director de DIARIO DE LA MARINA. Habana.

Estimado señor y amigo:

Esta «Asociación Nacional de Industriales de Cuba» ha visto con singular complacencia las declaraciones del señor José Manuel Casanova, Senador de la República y Presidente de la Asociación Nacional de Hacendados de Cuba y del Instituto Cubano de Estabilización del Azúcar, así como el juicio de su importante publicación, relacionados con la fijación de la cuota para azúcares cubanos en los Estados Unidos de América, y la baja que experimentó dicho mercado.

El esfuerzo de todos los que vivimos en Cuba, debe centralizarse, hoy por hoy, en esta suprema aspiración: «trabajo remunerativo y permanente para nuestra población económicamente activa». Esta ha sido la constante preocupación y la esencia de nuestra política, como entidad corporativa al servicio de Cuba.

Las declaraciones del señor Casanova y la opinión de DIARIO DE LA MARINA, concordantes con nuestro modesto juicio, nos hace pensar, lógicamente, en la posibilidad de crear una conciencia pública encaminada al afianzamiento de nuestras Instituciones, por medio del trabajo.

Con el testimonio de nuestra consideración más distinguida, quedamos,

Muy cordialmente,

A. O. Ceberio,
Secretario General

No hay dinero para pagar tierras que fueron expropiadas

Puede un ciudadano dar el nombre a sus hijos. Elevan severa queja contra un Juez

El Secretario de Justicia ha recibido una comunicación de Obras Públicas, en la que le informa que le es de todo punto imposible abonar la cantidad de 6.101 pesos con 80 centavos, como valor de la finca «Nacimiento del Río Talaya», a que ha sido condenado el Estado cubano por el Juez de Primera Instancia de Trinidad, a virtud del expediente de expropiación de dicha finca.

El Secretario de Obras Públicas, informa que ese pago habrá de quedar supeditado a otras posibilidades económicas que permitan en mejor oportunidad consignar esa suma, pues en la actualidad no cuenta con el crédito suficiente.

Puede reconocer a sus hijos

Adriano Fernández, de 59 años de edad, residente en Caibarién, remitió al Secretario de Justicia un escrito-consulta, en el cual desea saber si un hombre divorciado puede reconocer a los hijos que haya tenido fuera de su matrimonio

Según esa consulta evacuada, todo hombre que tenga hijos antes de su matrimonio con otra mujer, puede reconocerlos, siempre que el vínculo se haya disuelto.

Se quejan de la actuación del Juez de Trinidad

El Gremio de Panaderos y Galleteros de Matanzas, ha enviado al Secretario de Justicia, un escrito por el cual se queja de la actuación del Juez Correccional de esa localidad, al dictar sentencia en un juicio sobre el convenio de trabajo, a favor de los propietarios de la Compañía Panificadora de Matanzas, en contra de los 18 obreros que de ese comercio fueron despedidos.

Dice el escrito, que firman el Presidente del Gremio y numerosos obreros, que a pesar de que el Ministerio Fiscal solicitó para la entidad Hermanos Urrechaga, la imposición de una multa de 5000 pesos por no reponer a los 18 trabajadores dejados cesantes, el juez expresó que era amigo íntimo de los acusados debiendo por lo tanto absolverlos, cosa que efectuó, pasando por alto las reglas de cortesía y discrección que debía tener con el señor Fiscal, barrenando al mismo tiempo la ley.

Los quejosos piden al licenciado Saladrigas, proceda a hacer cumplir las leyes sociales en beneficio de obreros que fueron desplazados sin previo aviso.

EL DIA 20 QUEDARA CERRADO EL CONCURSO DE ALFANJE

El próximo día 20 habrá de quedar cerrado el concurso convocado por la revista «Alfanje», que dirige nuestro compañero Roberto López Goldarás, para premiar el mejor cuento inédito cubano con la cantidad de cinco pesos.

Los trabajos, conforme se ha anunciado, deberán enviarse por cuadruplicado, escritos a máquina, a dos espacios.

Deberán dirigirse a la revista «Alfanje», Concurso de Cuentos Cubanos, Apartado 1751.

El tribunal que juzgará los cuentos lo integran los doctores Gustavo Du-Bouchet, secretario de la Facultad de Filosofía y Letras de la Universidad; Ducazcal, miembro de la Academia de Artes y Letras y estilista de la Secretaría de Estado, y Leví Marrero, conocido periodista y escritor.

Cobran los becados

Cobraron ayer la mensualidad de noviembre los becados de las Escuelas Normales de Moestros, Escuelas de Artes y Oficios y de Bellas Artes.

¡¡POR EL ALQUILER QUE PAGA, TENDRA CASA PROPIA!!

AVERIGUE, CERCIORESE,

y se convencerá de que el único sistema capaz de hacerlo propietario por módicas sumas mensuales, es el establecido por PREVISORA LATINO AMERICANA, S. A., primera Compañía capitalizadora fundada en Cuba.

Usted participa en nuestros sorteos mensuales desde el primer mes de ser suscriptor, en grupos de 1,500, pero... no es necesario que salga usted agraciado en ellos para ser propietario.

PORQUE el Sorteo es una oportunidad más que da PREVISORA, pero... TODOS LOS SUSCRIPTORES DE PREVISORA LATINO AMERICANA, S. A., serán propietarios aunque no salgan agraciados en el Sorteo.

Desde el primer año de ser nuestro suscriptor, usted puede entrar en posesión de su capital para la construcción de su casa, de acuerdo con nuestros folletos explicativos, y, al tercer año, INFALIBLEMENTE, TODOS LOS SUSCRIPTORES DE PREVISORA, SERAN PROPIETARIOS.

Son muchos los suscriptores que están gozando ya de su Hogar propio, porque para disfrutar de las innumerables ventajas del Plan de PREVISORA, no es necesario esperar por la suerte en un sorteo.

El capital propio de los Accionistas de la Compañía y el de los suscriptores se invierte en casas que se ponen en manos de estos últimos y, vea usted que

TENEMOS PROPIETARIOS EN TODA LA ISLA

El señor José Roiz, de Gómez Toro, número 49, en Consolación del Sur, provincia de Pinar del Río, sólo había abonado la primera mensualidad de su Título y resultó agraciado en el Sorteo del 8 de noviembre, habiéndosele entregado el capital de su Título el día 10 del propio mes.

¡¡SOLO $2.00 HABIA PAGADO Y YA ES PROPIETARIO!!

Acto de entrega al señor Roiz, del importe de su Título, por nuestro Delegado en Pinar del Río, señor Adolfo Barón, al que asistieron conocidas personalidades de aquella ciudad, entre ellas, el Alcalde, señor Agapito Guerra; el conocido rotario doctor Hernández de Mendoza; el señor Manuel González; las señoras Asunción Roiz y Teresa Jiménez, Agentes de Previsora, y varios de nuestros suscriptores en Pinar del Río.

SI UD. NO TIENE SU TITULO, SUSCRIBALO HOY MISMO

¡¡CON SOLO $2.00 MENSUALES PUEDE SER PROPIETARIO!!

Solicite Agente y folleto explicativo a nuestro teléfono: M-3829

DOS CASAS MAS

1938 DICIEMBRE 8 JUEVES

SERAN ENTREGADAS

A LOS SUSCRIPTORES QUE RESULTEN DESIGNADOS EL DIA 8 DE DICIEMBRE PROXIMO

a las 6 P. M.

Fecha en que tendrá lugar el DUODECIMO SORTEO REGLAMENTARIO para anticipos de capital, de las series A y B, al que deben asistir todos nuestros Titulares.

RECORDAMOS

que para estar dentro de la cláusula XI de nuestros contratos es indispensable tener cubierto el recibo de NOVIEMBRE.

PREVISORA LATINO AMERICANA, S. A.

PRIMERA COMPAÑIA CAPITALIZADORA FUNDADA EN CUBA

INSTITUIDA CONFORME A LAS LEYES CUBANAS

Paseo de Martí (Prado) núm. 117, bajos, entre Refugio y Genios. Habana.

Apartado, 1308.—Teléfono M-3829.

M.E.C.D. 2016

DIARIO DE LA MARINA

(S. A.)
FUNDADO EN 1832.
(Dirigido hasta 1919 por D. Nicolás Rivero y Muñiz)
DIRECTOR: Dr. JOSE I. RIVERO
ADMINISTRADOR: D. CELSO GONZALEZ
Domicilio Social: PASEO DE MARTI, número 103
Joshúa B. Powers, Ins. 220 East. 42nd. St. New York City

Editado por la Cía. DIARIO DE LA MARINA, (S. A.), cuyo programa consiste «en la defensa de los intereses generales y permanentes de la Nación cubana, de los especiales de la Colonia Española establecida en la misma y de la unión y armonía entre los diversos elementos que conviven en el país». Art. 1o. de los Estatutos.

TELEFONOS DEL DIARIO

Dirección	M-2856
Administración	M-7911
Suscripciones	M-7911
Quejas	M-7911
Clasificados	M-7915
Jefe Redacción	M-1287
Redacción	M-7913
Sports	M-7912
Ag. Guanabacoa	XO-1584

PRECIOS DE SUSCRIPCION

	Territorio Nacional	Extranjero	Países Fuera del Convenio Postal
Año	$ 13.50	$ 17.00	$ 20.00
Semestre	7.00	9.00	11.00
Trimestre	3.75	5.00	6.00
Mes	1.30	——	——
Dominical Semestre	—.—	5.00	7.00

EDITORIALES

La pacificación de España

Hay quienes piensan (y este pensamiento lógicamente les preocupa) que una vez terminada la guerra de España con el triunfo de las armas nacionalistas va a ser muy difícil mantener al país unido y en paz, para emprender la tarea de reconstrucción, en la que han de colaborar todos los habitantes de la península íntimamente vinculados en el amor a la patria y al margen de las ideologías que hoy los dividen. Para los que abrigan semejante duda parecen escritas las recientes declaraciones del Generalísimo Franco a los corresponsales extranjeros. En ellas se examina con toda serenidad este problema. No hay amargura ni rencor en sus palabras. A través de ellas no se ve al guerrero enardecido en el fragor de la batalla, al hombre de armas que limita toda su estrategia a ofender al enemigo y a defenderse de él. Se ve más bien al político, al hombre de Estado, que sabe que detrás de la victoria militar tiene que venir la victoria civil, sin la cual aquélla no se consolida ni da provecho. Franco ha hablado esta vez para todos los españoles: para los que combaten bajo sus banderas, fundidos en el anhelo de «una España libre y poderosa», y para los que en el otro bando, por error o por mala fe, luchan por entregar el país a la «barbarie comunista»; para los que viven en el suelo patrio, sintiendo como actores todos los sufrimientos, todos los sacrificios, todas las penalidades de la guerra y para los que en el extranjero siguen como espectadores apasionados, con dolor, con lágrimas, el curso de la tragedia española y cooperar en la medida de su esfuerzo a mitigar la desgracia de sus hermanos. Ha hablado el Caudillo para esa España una y fuerte que su movimiento persigue, para esa España que podrá forjarse con el esfuerzo de todos los españoles, porque si hoy prevalece todavía el cisma es «por la ausencia de patriotismo y el espíritu criminal de los jefes rojos» que están prolongando inútilmente una guerra que tienen perdida y están forzando a combatir a masas de hombres engañados, que están hartos ya de pelear por una causa que no es suya, en condiciones evidentes de inferioridad militar, moral y económica, pasando hambre y frío y soportando la vigilancia de las «checas» rusas y la férula de los comisarios despóticos.

El Generalísimo Franco tiene la seguridad de que tan pronto el gobierno de Barcelona se vea impedido de ejercer coacción sobre las llamadas «milicias populares», todo el pueblo que tiene hoy la desdicha de vivir en la España roja se pasará a la causa de la España nacionalista y cooperará con buena fe y entusiasmo a la restauración de la patria en todos los órdenes. Para ese pueblo engañado, víctima de los que indebidamente asumieron su jefatura, tiene el adalidad de la España Nueva respeto, amor, piedad y perdón. Ya lo hizo constar en sus aludidas declaraciones, que vieron la luz en el «Noticiero del Lunes»: «Después que conquistemos a España y restauremos la paz, nuestra generosidad borrará todos los malos sentimientos que existan». Y también: «Todos los que no han cometido crímenes, que no hayan incurrido en graves responsabilidades, volverán a la vida civil. Nuestro perdón es grande para los equivocados. Sólo los que persistan en sus ideales criminales serán aislados».

Pero hay más. Hasta para los que hayan sido o tengan que ser condenados por causa justa tiene el Generalísimo una humana, una piadosa intención. Lo mismo en la patria que en el extranjero les será dable redimirse mediante «una conducta irreprochable» y «siempre que no consagren sus actividades directa o indirectamente contra España».

No habrá, pues, puertas cerradas para nadie, salvo para los delincuentes, para los que han sembrado el terror en las ciudades y en los campos, para los que se han enriquecido con el oro de la nación, para los responsables de que se haya desatado la guerra en España y de que el país haya estado a punto de caer en una situación de caos, de indignidad y de barbarie como la que el comunismo provoca en todas partes.

Palabras de patriotismo verdadero y de verdadera caridad cristiana éstas que comentamos. Después de ellas no es posible que los españoles de Cuba tengan dudas acerca del porvenir de la patria. La unión de todos bajo «una España libre y poderosa» será el resultado lógico de la victoria nacionalista y de la fuga de los líderes rojos. A esa unión no sólo no se opondrán los adalides de la España liberada, sino que la promoverán como una necesidad nacional y contribuirán a ella con una política de piadoso olvido, de concordia y de paz.

Un valioso estudio sobre nuestra radiodifusión

En el último número de la prestigiosa revista «Cuba Económica y Financiera»—atenta siempre a todo cuanto es de vital interés para el país—, se ha publicado un magnífico trabajo acerca de la radiotelefonía comercial que padecemos.

«Aspecto actual de la radiodifusión en Cuba» es el título de ese documentado trabajo, debido a la pluma del señor Julio Pastor, quien realmente ha hecho un concienzudo estudio del asunto y muestra conocerlo en todos sus diversos aspectos.

Como aquí ningún periódico ha abogado con más insistencia que el nuestro por obtener que el Gobierno aborde resueltamente el complejo problema de la organización definitiva de la radiodifusión—cuyo estado no puede ser más lamentable—, es natural que veamos con gusto el trabajo de referencia y que lo comentemos.

Para demostrar que hay en Cuba exceso de estaciones emisoras—lo cual hemos sostenido nosotros siempre y las autoridades reconocen que es cierto sin decidirse a reducir el número de las mismas, tal vez por impedirlo los compromisos políticos, —ofrece el señor Pastor—valiéndose para ello de datos estadísticos—, estados comparativos por demás elocuentes.

Según esos estados, Cuba tiene 70 estaciones «broadcasting», o sea, de onda larga, y 111,969 receptores en uso, para una población de 4.165,000 almas; la Argentina 54 estaciones de la expresada clase y 1.250,000 receptores en uso, para una población de 12.561,000, y los Estados Unidos 747 estaciones del tipo de las susodichas y 37.000,000 de receptores, para una población de 129.257,000.

Dividido el número de habitantes por el de las estaciones, el de aparatos receptores por estación y el de habitantes por aparatos receptores, resulta que Cuba tiene por estación 58,500 habitantes, 1,600 aparatos receptores por estación y 37.2 habitantes por aparato receptor, mientras que la Argentina tiene 232,617 habitantes por estación, 23,148 aparatos receptores por estación y 10.0 habitantes por aparato receptor, y los Estados Unidos 173,034 habitantes por estación, 49,532 aparatos receptores por estación y 3.5 habitantes por aparato receptor.

Estas cifras demuestran la enorme desproporción que hay en Cuba entre el número de estaciones broadcasting—a las cuales deben añadirse 14 de onda corta—, el número de aparatos receptores en uso y el de habitantes, así como entre el número de habitantes por estación, el de aparatos receptores por estación y el de habitantes por aparato receptor, si se comparan con las correspondientes a la Argentina y los Estados Unidos; y ello, unido al régimen de tolerancia que hubo siempre aquí, explica las deficiencias de que, en todos los órdenes, adolece la radiodifusión cubana, y da idea de cómo tienen que vivir, en su mayoría, quienes la explotan.

Además establece el señor Pastor otra comparación, acaso más ilustrativa, entre nuestro país y Estados de la Unión cuyo número de habitantes es aproximadamente igual al de Cuba. Vemos así, que mientras en Cuba hay ahora una población de 4.165,000 almas con 70 estaciones de broadcasting, correspondiendo por estación 59,000 habitantes, el Estado de Massachussetts tiene, respectivamente, 4.426,000, 21 y 210,761; el de New Jersey 4.328,000, 12 y 360,666, y el de New York 12.959,000, 51 y 254,098, siendo las cifras en cuanto a la capital de este Estado y la de Cuba, 7.428,135 contra 550,088, 15 contra 32 y 495,209, contra 17,190...

Dice muy acertadamente el autor del trabajo que comentamos, «para que las 84 estaciones que existen—contando las de onda corta—pudieran gozar de una normalidad económica que les permitiera organizar sus programas de acuerdo con las aspiraciones culturales y artísticas del país, habría que elevar la población de Cuba a más de 12.000,000 de habitantes», y añade, no tan acertadamente, que «ante esta solución imposible, importantes consideraciones de orden técnico y los factores económicos que rigen la oferta y la demanda se encargarán de llevar a efecto el procedimiento contrario de eliminación».

No estamos de acuerdo con esto último. La eliminación debe ser consecuencia de medidas legislativas que resuelvan definitivamente el problema de la radiodifusión, empezando por reducir el número de estaciones emisoras, para lo cual quizás sería lo mejor convertirlas en fuentes de tributación fiscal. Por lo demás, hallamos muy atinado todo lo que expresa en su valioso estudio el señor Pastor, cuyo criterio coincide, en muchas cosas, con el expuesto por nosotros en diversas ocasiones con la brevedad propia de trabajos periodísticos.

Epistolario de OTEYZA

Sr. Oswaldo Pirow.
Londres.

Muy señor mío:

Los grandes valores instructivos que el viajar encierra no seré yo quien ose negarlos. Tengo en cuenta el dicho francés de que «los viajes forman la juventud». Sin embargo, también recuerdo el siguiente refrán español: «Para ese viaje no se necesitan alforjas». Y me pregunto si sentencia tal querrá referirse a que algunos viajan sin necesidad de cargar con doble saco en que guardar lo que viajando aprenden. Me lo pregunto, con motivo de las enseñanzas obtenidas por usted en su viaje.

Viaje que no ha sido como el del autor de la copla granadina que dice:

«¡Cuidao que he corrío tierras!
Estuve en el Albaicín,
en la ribera del Darro
y en la puente del Genil»,

lugares, todos tres, que se recorren sin salir de la propia Granada. El viaje de usted fué por múltiples y variados lugares, muy distantes los unos de los otros, no sólo geográficamente, sino políticamente también.

Usted salió de Pretoria, la ciudad de la Unión Sudafricana cuyo Ministerio de Defensa desempeña. Costeó toda el Africa de abajo a arriba y abordó Europa por Portugal. Luego estuvo en España, en Francia, en Italia, en Alemania, en Bélgica y en Holanda. Y llegó finalmente a Inglaterra, donde se ha detenido usted para hacer la declaración que motiva esta carta.

Pero antes de entrar en la declaración fruto del viaje de usted, he de consignar aún algo más respecto del viaje mismo. En su recorrido por tantos países, no sólo ha contemplado los paisajes, sino que ha hablado con los paisanajes. Y con lo más representativo de cada uno de los paisanajes dictatoriales y democráticos como son el **duce** Mussolini, el **führer** Hitler y los **premieres** Daladier y Chamberlain, pongo por cuatro puntos; los cuatro puntos cardinales de la política europea. Tras de lo cual usted ha lanzado en declaración rotunda: «Europa marcha hacia la guerra».

¡Caramba, hombre! ¿Y para enterarse de esto partió usted del extremo de Africa y recorrió la mayor parte de Europa...? Pues sí que su viaje, por lo educativo y cultural, ha resultado como aquellos «viajes de instrucción» que se llevaba a que hicieran los príncipes herederos en los tiempos gloriosos del predominio de las monarquías. Que Europa marcha hacia la guerra me lo sé yo, sin haberme movido hace dos años de la isla de Cuba, de la ciudad de la Habana y casi ni de la barriada de la Víbora.

Sabiéndome, además, que hacia la guerra marcha América, junto con Oceanía y Asía, y también con Africa, a donde le aconsejo que se vuelva cuanto antes, por si acaso, ya que, como Ministro de Defensa de la Unión Sudafricana, debe ir tomando las consiguientes medidas defensivas. Pues es lo cierto que hacia la guerra marcha el mundo entero, porque la próxima conflagración que estalle va a ser mundial, debido a que no la quiere ninguna nación, y, por no quererla ninguna, a ella se están preparando todas.

¿No ha visto usted que la guerra tiene que hacerse, porque los que quieren que se haga son, precisamente, los pacifistas...? Pues yo lo he visto, sin ir más lejos que en **guagua**, de vez en cuando, desde el Paradero de la Víbora al Parque Central de la Habana. Por lo que deduzco que el largo viaje de usted ha sido de esos que no vale la pena de hacerlos, pues no enseñan nada.

Lamentando así que se haya molestado en viajar, me ofrezco de usted atento s. s. q. e. s. m.

Luis DE OTEYZA.

La Habana, 7 de diciembre de 1938.

RECURSÓ HEROICO

El pueblo de Disney, en Oklahoma, había pedido una oficina de correos pero el gobierno federal se la negó, alegando que no había suficiente movimiento epistolar en el mismo para justificar la construcción de ese edificio. Entonces, los 1,000 habitantes de Nisney, ni cortos ni perezosos, se dedicaron a contestarles a todos los avisos de diarios y revistas que cayeron en sus manos. A vuelta de correo, recibieron montones de folletos y toneladas de muestras. Disney obtuvo su oficina de correo. (Del «Newsweek»).

FECHAS Y ANIVERSARIOS

DICIEMBRE 7

☼ En tal día como hoy de 1787, Delaware ratificó la Constitución de los Estados Unidos, siendo el primer Estado en dar este paso transcendental. La ley básica de los Estados Unidos fué formulada en Filadelfia por representantes de 13 estados originales quienes se reunieron con el objeto de «dar fuerza a los viejos artículos de la Confederación». Los representantes decidieron finalmente formular la Constitución, la cual fué ratificada por Delaware en la fecha indicada, 7 de diciembre de 1787.

☼ En esta fecha de 1539 se firmó por Martín Lutero y sus más hábiles colaboradores Melanchthon y Bucer, un documento de gran importancia histórica referente a la concesión de un permiso o autorización para que Felipe Landgrave de Messe pudiese contraer matrimonio con Margarita de Stael, no obstante que Landgrave estaba legalmente casado con Margarita de Sajonia. Lutero autorizó este matrimonio con la sola salvedad de que se hiciese en secreto.

☼ En un día como hoy de 1896, murió en el Cacahual el Mayor General Antonio Maceo y su lugarteniente Francisco Gómez Toro.

UNA PROFESION NOVEDOSA

Hay alrededor de 25,000 maneras distintas de ganarse la vida, de acuerdo a un censo reciente, algunas de ellas bastante oscuras. Quizás la más extraña de ellas es la del «caminador» profesional sobre colchones defectuosos, que se gana la vida caminando sobre las durezas de los colchones y haciéndolas desaparecer con fuertes pisotones. (Del «Lilliput»).

CON LA MILAGRERA — *Por Roseñada*

—Yo no me inscribo, porque esa es obra del Diablo...!
—A lo mejor usted tiene razón, Antoñica, porque nosotros los enumeradores estamos que nos llevan todos los demonios...

REVISTA DE CIENCIAS

En el año 1563, el gran anatómico y fisiólogo Andreas Vesalius partió en peregrinación para Jerusalén como penitencia por las muchas «vivisecciones» que había practicado en los animales. En su obra magistral escrita en latín y titulada «Fabrica», se ven los resultados y el avance de la Fisiología con esas maniobras practicadas por el genial anatómico de la Escuela de Padua. En este libro, se corrigen todos los errores anatómicos de la escuela de Galeno, que aún subsistía en aquella época. Se explican hallazgos biológicos admirables, como la red venosa en el abdomen de los cuadrúpedos, el músculo escaleno de los pollinos, el músculo recto abdominal en los monos, el hígado en los cerdos... Se detallan los ensayos realizados en ciertos animales, al objeto de estudiar la acción nefanda del corsé en las damas... Vesalius—lo mismo que Servet y otros—sacrificó sin duda una infinidad de perros, conejos y caballos...

EL CABALLO «PATCHES» IRENE CASTLE Y MARION DAVIES

En estos días de noviembre del año 1938, se ha dado a conocer el nombre de otro caballo quizás igual a los que sacrificó el anatómico italiano. Se llama «Patches» y su nombre es digno de gloria, porque con frecuencia da dos galones de sangre que antes ha sido inyectada con los microbios de la difteria y de la cual se extrae el suero que ha de salvar la vida a millares de infantes. «Patches» es la gallina que da los huevos de oro a los Laboratorios de Forest Hill, (California), encargado de proveer a los Hospitales del Estado de esa arma tan sagrada que mata el Bacilo de Loeffer.

Si la bailarina Irene Castel y la no menos famosa estrella peliculera Marion Davies hubieran vivido hace unos cien años antes, seguramente «Patches» y otros rocines no hubieran sufrido las crueldades de la experimentación biológica, pero en cambio, Pasteur y Lister serían hombres incógnitos, miles de niños morirían víctimas del «garrotillo», y un ejército de hombres sucumbiría a consecuencia de las infecciones postoperatorias... Porque tanto la bailarina como la estrella cinematográfica, son enemigas acérrimas de la «vivisseción», la maniobra indispensable que practicada en los animales da luz a la ciencia y ha abierto nuevos caminos a la Medicina.

LA DERROTA DE LOS ANTI-VIVISECCIONISTAS EN CALIFORNIA

El día 8 del actual, se celebró en el Estado de California, un plebiscito, al objeto de introducir dentro de la Constitución del Estado, un artículo prohibiendo la vivisección en los irracionales. Varias personas—esas que alardean de un falso romanticismo—recogieron entre los californianos las 280,000 firmas que son necesarias para someter a la votación cualquier enmienda constitucional. Las elecciones perdidas por «anti-vivisseccionistas», fueron reñidas. Comparsas y fanfarrias se pasearon por las más importantes ciudades, exhibiendo las supuestas crueldades de la «vivisección» Naturalmente, nadie se atrevió a organizar una caravana compuesta de madres agradecidas, de esas cuyos hijos salvados por el suero antidiftérico o por la antitoxicación de la parálisis infantil.

El chispazo de pseudosentimentalismo iniciado en California, ha repercutido en todos los Estados. La prensa en general, ha dado un reflejo del sentir de todo el país. Miles de damas, (de esas de pubertad avanzada), cuyo amor se cristaliza en un can, en un canario, o en un felino, se han unido a la cruzada

1 y 2—Experimentos en perros en un laboratorio de Nueva York. 3—Las ratas del Profesor Dunn que llegaron a Estados Unidos escapando de la cuasi-guerra en Europa.

ESOS PERROS, GATOS, CABALLOS Y CONEJOS A QUIENES LOS ESTUDIANTES DE MEDICINA DEBEN TANTO COMO A LOS PROFESORES

Por el Dr. JULIO CANTALA

con la cual se lamentaban que muchos de los que se usan en el experimento en los laboratorios de la Universidad de Havard, son animalitos caseros, casi todos fieles compañeros de damas y caballeros que les crían como hijos... Sin duda que existe un «racket» de «gangsters», que en vez de robar niños, se dedican al rapto de estos seres que son la alegría de muchos hogares... Y lo más terrible, es que muchos cientos de la citada Universidad, conocen el procedencia de los bichos y hasta les prefieren... Se sometió el problema a discusión y después de larga controversia, por votación unánime», se declaró a la Universidad de Harvard como una institución perjudicial para la juventud americana...

y hasta públicamente se ha negado los beneficios de los sueros y las vacunas.

HABLAN LOS SABIOS

Eminentes hombres de ciencias han dado su opinión en este sentido: El doctor Parran médico jefe del Departamento de Sanidad de Washington, ha dicho: «El uso de los animales en los últimos 10 años, ha sido la causa del avance de la ciencia...» «Si no fuera por la vivisección en los animales—dice Garre!—la Cirugía de hoy se hubiera convertido en una carnicería...» Para el doctor Compton, Presidente del Instituo de Tecnología de Massachussets y famoso «artillero atómico», la experimentación animal es en la Medicina lo que el telescopio es en la Astronomía. El doctor Cliford Morehause, sociólogo y director de la revista «The Living Church» afirma que el conocimiento moderno de las ciencias, sin duda que está basado en la experimentación animal. Y el profesor Lyman Wilbur, presidente de la «Stanfort University», asegura que sin el ensayo de los animales, se paralizaría el conocimiento biológico del cuerpo humano y sus enfermedades».

EL PULMOTOR DRINKER

Uno de los últimos avances científicos conquistados a base de pobres irracionales sacrificados, ha sido el «iron lung», o «pulmotor» artificial que ha salvado muchas vidas entre esos desgraciados que después de sufrir la Parálisis infantil, ven sus músculos del pecho, (que forman el fuelle de la respiración), paralizados y la víctima acaba en la asfixia. Mr. Philips Drinker, constructor del aparato más perfecto que funciona en los Estados Unidos, afirma que su máquina fué el resultado de cuarenta gatos sacrificados. Los estudiantes de las modernas Escuelas de Medicina, tienen que agradecer más a los perros, gatos, conejos etc., que a sus mismos profesores. El «curriculum» de la vida estudiantil está basado en la «matanza» de roedores, canes y monos. En el segundo año, los estudios del funcionamiento del cuerpo humano, (Fisiología), se hacen en animales de experimentación. La Terapéutica demuestra la acción de las drogas en organismos de irracionales. La Digital, (maravilloso tónico del corazón), está preparada para los médicos a base de «unidades de gato». ¿Cuántos felinos habrán muerto hasta llegar a conseguir esta unidad internacional de la droga...?

LOS CONEJOS REFUGIADOS DEL PACTO DE MUNICH

Pero en donde el perro presta servicios inapreciables a los futuros Galenos, es en el aprendizaje de la Cirujía. Las primeras suturas, la preparación del campo operatorio, la manipulación de vísceras, el control de la hemorragia y los ingertos de piel y otros tejidos, se ensayan en heroicos chuchos. El conejo en cambio, se carga toda la podredumbre de la infección, pues estos roedores sirven para recibir «siembras» de la mayoría de las bacterias que hoy conoce la bacteriología... El mono, por su gran parecido con el hombre, ha servido para que Erlich y el japonés Hata, encontraran ese arsenical que dieron al mundo bajo el nombre de 606...

El animal de experimentación, es hoy tan indispensable para el hombre de ciencia que durante la última crisis europea que culminó en la Conferencia de Munich, los primeros «Refugiados» que llegaron de Europa a Estados Unidos, huyendo de la Guerra, fué un lote de ratas.

El profesor Leslie Dunn, del departmento de Zoología de la Universidad de Columbia, recibió en aquellos días un mensaje de cierto colega londinense, que le comunicaba el envío de los roedores, al objeto de que fueran protegidos en la tranquilidad de los laboratorios neoyorkinos. Se trata de un «stock» de ratas que a fuerza de «interbreedin», la alimentación especial y ciertas drogas, formaban un tipo con anomalías en sus patas, tipo que ya se reproducía en animales de este tipo normal, por el factor de la herencia. Sin duda que este grupo de animales cristalizaban varios años de ensayos hechos por los biólogos ingleses al objeto de descifrar ciertos misterios de las Leyes de herencia.

LA UNIVERSIDAD DE HARVARD PERJUDICIAL PARA LA JUVENTUD

La actitud de esos elementos californianos que impulsaron el prebiscito, ha casi coincidido con la Conferencia Internacional para la Investigación de las Vivisecciones celebrada en Nueva York, durante la primera semana de noviembre. Los delegados del Estado de Massachussets, presentaron una «queja» en

A TRAVES DE LA VIDA

EL MILAGRO DE LOS PANES

Si la señora de X... (guardemos una discreta reserva sobre el nombre) pudiera coger entre sus blancas y delicadas manos al señor Alcalde Municipal, lo haría añicos, como hizo con un precioso «bibelot» que representaba una jarrita cuya más bella gracia era un chino barrigón y de ojos saltones, que se destacaba en relieve.

—No valía la pena—dijo cuando su marido le anunció que no había podido conseguir ni una sola localidad para la función de gala con que se iba a celebrar el cambio de gobierno —no merecía que se tratara así a la gente decente. ¿A quién va a llevar al teatro el señor Beruff Mendieta? No dejará de convidar a una mano de cursis... ¡Esos son los conservadores...!

La señora no sabe en qué partido milita el digno funcionario, pero a ella le es igual y en política no distingue gran cosa entre los auténticos y los apócrifos.

El marido, que en el fondo es un buen menocalista, aunque no funciona, está muy apenado porque presiente que para el futuro, van a instalarse en su hogar los tirios y los troyanos. Trata, pues, de conjurar la tempestad.

—¡El pobre Alcalde!—exclama con tono adolorido—, ¿sabes tú las amarguras que habrá pasado y las enemistades que se ha conseguido por cuenta de las dichosas localidades? ¡Bastante le importa a él que vayan o dejen de ir tales o cuales personas!

—Pero el caso es—dice la señora que no da su brazo a torcer—que no nos ha convidado.

—¡Pero si no nos conoce!

—¿Y crees tú que él es amigo íntimo de todos los que ha obsequiado con palcos y lunetas?

—Pero, hija mía, —dice el Sr. X.. que, por sistema es parlamentarista— hay una porción de compromisos: el Cuerpo Diplomático extranjero, el indígena, los secretarios entrantes y salientes, con sus señoras, hijas y sobrinas; el Poder Judicial que es numeroso, los catedráticos que van en número a las legiones de Jerjes, el clero castrense y los amigos... los amigos, sin contar que hoy no se pide al coronel Batista o a su amable esposa... ¡vamos! Es como quisieras meter a la Habana, con los forasteros que han venido para las fiestas reales, quiero decir: de la República, en nuestra pequeña Guanabacoa.

—Pero siempre hay modo de complacer a los amigos.

—¡Eso es! Los amigos debían ser los primeros en sacrificarse y no crearle nuevas dificultades al Alcalde. ¡Bastante tiene él con las que le proporciona el Ayuntamiento!

La señora X... se encoge de hombros y murmura alguna cosa que seguro debe pertenecer a la agricultura, porque ha sonado bastante peyorativa la palabra: **guataca**.

—No vayas a creer que a mí me importa mucho asistir a la función —dice, con desdén, la dama. Prefiero el ajiaco campestre que darán en la Plaza de la Fraternidad. Era por ópera...

El señor X..., que desea contentar a su esposa, a la que ama sinceramente, le lleva un palco que ha tenido que pagar en doble precio a revendedor aristocrático, porque en estas funciones «por invitación» se cotizan las localidades como los valores de la Bolsa.

—Aquí tienes para que no te quejes. Después de todo puede que tengas razón y que la concurrencia no sea tan distinguida como era de esperarse, aunque nada tumultuario en bailes ni comidas, son cosas del mejor gusto.

La señora X... recibe con frialdad la localidad y dice en tono desconsolado:

—Estoy harta de música y de boquetes. Aquí no se piensa sino en comer...

Héctor DE SAAVEDRA

DONDE SE HACEN LOS MARINOS

LA ESCUELA NAVAL DEL MARIEL

Quise huír del bullicio de los linotipos del incesante teclear de las máquinas de escribir, de la febril actividad de la redacción y aspirar un poco de aire puro y me fuí al Mariel, aceptando la cordial invitación del comandante Lois, quien allí ejerce con noble empeño la titánica labor de convertir en almirantes y comodoros a un enjambre de gallardos mozos, confiados a su paternal cuidado.

Tomé un coche de alquiler, y me dejé llevar carretera adelante por entre el hermoso panorama de un bello día invernal que parecía de nórdica primavera, hasta llegar al chateau de Rubens, lugar en que se encuentra enclavada la Academia Naval y en el cual, el comandante Lois, castellano de la fortaleza, dedica una buena parte de su tiempo no sólo a la obra educativa naval, sino a introducir todas aquellas mejoras necesarias para la mayor hermosura de la plaza.

Y, efectivamente, allí lo encontré fungiendo de director de la obra, ingeniero, peón y «concretera», todo en una pieza, para el mayor lustre y brillantez de la obra que con tanto empeño como carencia de útiles se ha propuesto llevar a cabo: la monumental y versallesca escalinata que conducirá hasta el tope de la montaña, que no es precisamente de Collantes. Y lo encontré en plena faena, los zapatos cubiertos de barro, las manos noblemente cubiertas de tierra y la mirada brillante como cuadra a quien está desempeñando un cometido honroso. Quizás por su mente cruzó una idea al verme y quizás la idea no duró mucho en su cerebro: la de mi inoportunidad. Pero, si la tuvo, no la dejó entrever. Su vozarrón cordial me ofreció una bienvenida calurosa:

—Hola, ingeniero, ¿al fin por aquí, eh?

—Lo prometido, es deuda—contesté al punto.

—Pues mira todo lo que te dé ganas y luego escribe de acuerdo.

Ya antes de llegar hasta él, había estado mirando. ¿O es que acaso el periodista que lo sea de cuando necesita venia para otear por el camino de la vida, sea la ruta a través de las capitales de Europa o través de la Academia del Mariel?

Y acaso,—¿no me había fijado ya cómo solamente doce hombres estaban atareados en una obra a la que podrían trabajar cuarenta? Estorbarse en lo más mínimo? ¿O que no había observado cómo los camiones que estaban prestando servicio tenían ya comidas las gomas hasta el filo de un naipe? ¿O que se estaba haciendo «a pulmón» lo que con gran facilidad podía hacerse con la maquinaria adecuada? Ni una mezcladora de hormigón, ni una pequeña grúa...

Pero la escalinata marcha, pues al «calambour». Y las baldosas de hormigón armado, fabricadas allí mismo, sin facilidades de ninguna clase, van cubriendo los pasos y no pasará mucho tiempo sin que la obra haya sido coronada por el éxito.

Pero he llegado aproximadamente a la hora del almuerzo. No juraría creyéndolo innecesario, que calculó el tiempo. ¡Y cómo no habría de venir! La invitación se produjo con hidalguía criollísima. Y participé de un almuerzo que es el mismo que se sirve a los guardiamarinas, a los alistados y a la oficialidad: Suculenta fabada, aromosa tortilla con pitit-pois, sólido beef-steak con papas, hermoso trozo de suavísimo pan y una taza de aromático café. Recordé, al punto, el menú a bordo del «Cuba» en aquel viaje memorable. Y al recordarlo, le pregunté al comandante Lois: «¿Os acordáis de Oslo, bizarro comandante?» Un dolor agudo me hizo casi saltar de la silla. No, no había faldero alrededor por allí. Era la mano del «comandante» que deslizándose bajo la mesa me aplicaba un pellizco «cordialísimo» en el muslo.

Pero lo que vi luego en la Academia Naval del Mariel, a más de la escalera, no cabe dentro del breve espacio de una información a vuela pluma. En artículos posteriores escribiré y detallaré lo que allí se hace y cómo se hace, para que el público sepa lo que se logra cuando hay nervio y corazón y músculo.

Hasta después!

José CAMINERO.

NO PUEDEN SER POBRES

Hace poco, una conocida escritora que frecuenta la sala de los pasos perdidos de la Cámara francesa, entabló un diálogo con M. L. O. Frossard.

—Las personas ricas —le dijo— sufren más que nadie por causa de la carestía de la vida. Como están acostumbradas a no privarse de nada, experimentan cada día nuevas y desagradables sorpresas.

—Sí —contestó el ex ministro del Trabajo— de interpretarse exactamente lo que usted afirma, vendría a resultar que la mayoría de los ricos carecen de medios para ser pobres.

Los Madrigales del Bable

TRANSFORMACION

Sobre la flor enderechá 'n un artu,
—cuemo si fos espigu y armonía
u el campu enteru, de silencios fartu,
ciarrás 'so poesía—
la gota de rosada
ye un abeyar de zucres y colores
que cai en a arborada,
y xuxe aluegu en golfará callada,
y españa aluegu en abeyar de flores.
Tamién ye flor so boca,
y si una idea, al enaguar dacuando
faise rosada y ena flor i toca,
abica 'n ella, encuéyese endecisa,
y refalfiando aluegu, y refalfiando,
faise ya más que flor; faise sonrisa...

C. CABAL.

Sobre la flor enderezada en una zarza —como si fuera espiga y armonía donde el campo todo, harto de silencios encerrase su poesía— la gota de rocío es un abejar de azúcares y colores que cae en la alborada, y se alza luego en oleada callada, y estalla luego en abejar de flores. También es flor su boca, y si una idea, al llenarse de deseos alguna vez se hace rocío y toca en esta flor, se posa en ella, se encoge indecisa, e hinchéndose luego de satisfacción, se hace más que flor, se hace sonrisa.

M.E.C.D. 2016

VIBOREÑAS

LA NOVIA DE MAÑANA

DORA GARCIA COMESAÑAS.—Abrirá mañana sus puertas a las nueve y media de la noche, la iglesia de San Francisco de Asís, el hermoso templo de Cuba y Amargura para la celebración de una de las bodas más elegantes del capítulo nupcial de diciembre.

Ante su altar mayor jurarán sus amores dos jóvenes pertenecientes a distinguidas y antiguas familias de nuestra sociedad, la gentil y encantadora señorita Dora García Comesañas, hija adorable de la estimada dama Primitiva Comesañas viuda de García; y nuestro muy querido amigo y condiscípulo, Evelio Rada León.

Tan brillante ceremonia será apadrinada por el joven y notable médico, doctor Armando García Comesañas, hermano de la linda novia y la madre de su feliz prometido, señora Clarita León de Rada.

Firmarán el pliego matrimonial, como testigos de Dora, la señora Rosario Menéndez viuda de Inclán, el doctor Carlos E. Finlay, Jefe Local de Sanidad, el doctor José E. Castellanos y el señor Antonio Betancourt y Agüero.

Por Evelio lo harán, el distinguido caballero, señor Eutimio Falla Bonet y los señores Ricardo Cervera y Pedro Carrillo Lozano.

El civil tendrá lugar hoy ante el notario doctor Joaquín de Freixas, estando designados como testigos de la señorita García Comesañas, los señores Fernando Aguado, José Luis Pérez Sierra, y el hermano de Evelio, el caballeroso joven Elías Rada León, amigo de nuestro mayor afecto.

Serán testigos del novio, el hermano su prometida, el conocido joven Manolo García Comesañas, el doctor Benito Vieta Cabrera y el señor Carlos Cossío.

Para tan simpática boda, se reunirá en la iglesia de San Francisco de Asís, numerosa y selecta concurrencia.

ENRIQUETA SIERRA.—La notable y aplaudida primera actriz cubana, señora Enriqueta Sierra, será objeto mañana en el teatro Campoamor, a las nueve de la noche, de un merecido y cariñoso homenaje de admiración y simpatías, que le ofrecen conocidos elementos artísticos, habiéndose combinado un selectísimo programa con distintos números de variedades.

El señor José Antonio Ramos, distinguido conferencista, abrirá el acto con breves y elocuentes palabras, representándose en la primera parte, el momento dramático en un cuadro original de la autora cubana, señorita Graciella E. Molina, «Tenía que ser», interpretado por la homenajeada, señora Enriqueta Sierra, la señorita Lydia Braun y los señores Reynaldo de Zúñiga, y Ramón García.

Habrá recitaciones, por Carlos Badía y la señorita Lydia Braun, y bailes clásicos por la pequeña y precoz danseuse Violeta Vasallo, que bailará el vals de primavera «Danubio Azul», y la «Danza Gitana», con acompañamiento de la orquesta Navia Jazz.

Como fin de fiesta, se presentará en la segunda parte, la chistosa y divertida comedia en tres actos, escrita y dedicada a la señora Sierra, por su autor, el señor Guillermo Ardura Suárez, «Mi tía Enriqueta», figurando en el reparto la señora Sierra con un grupo de artistas del conjunto Marcelo Agudo y del Radio-Teatro Ideas Pazos, señora Pilar Mata, señorita Eva y Cuca Vázquez, y los señores Pedro Segarra, Miguel Llao y Carlos Irigoyen.

Las entradas para esta función-homenaje, están casi todas agotadas, encontrándose su mayoría en poder de nuestras más distinguidas familias, entre las que cuenta Enriqueta Sierra muchas simpatías.

RESTABLECIDO.—El estimado caballero señor Pedro Pablo Torres, querido Jefe del Centro de Telégrafos de la Habana, ya se encuentra completamente restablecido del mal que por varios días lo retuvo recogido en sus habitaciones.

El señor Torres nuevamente se ha hecho cargo de su Departamento, donde son tantos a celebrar su restablecimiento.

Enhorabuena.

EL GRAN BALE DEL SABADO.—Nos referimos al grandioso baile benéfico que tendrá lugar el sábado próximo en el roof garden del Hotel Sevilla Biltmore, a las diez de la noche, y que como ya hemos anunciado, lo organiza la simpática Asociación Antiguas Alumnas María Teresa Comellas, destinando sus fondos al reparto anual que entre más de trescientos niños pobres, realiza esta asociación, en los primeros días de Navidad.

Además del Comité Ejecutivo, que integra totalmente la actual Directiva, y del que dimos cuenta en nuestra nota anterior, con relación a esta fiesta, existe un Comité Patrocinador, constituído por la señorita María Teresa Comellas y las señoras Zoila Jorge de Medel, Nena Rodríguez de Gómez, Juana María Unanue, Beatriz Castro de Navarrete y la señorita Delia Ruiz, como Presidentas de Honor.

Y como vocales: las señoras María Ferro de Torres, María González de Reyes, Angelina Céspedes de Valido, Conchita Oliva, viuda de Junco; Mariana Marcoleta de Rodríguez, María Teresa Machado de Poey, Leonor Albo de Jiménez, Carmela Caballero de Quesada, Dinorah Castro de Entralgo, Alice Dana, Sara Estrada de Vidaurreta, Argentina Fabre, María Gómez Terga de Pérez, Hortensia Gómez Terga de Morera, Patria Grave de Peralta de Gómez, Lulú Herrera Sotolongo, Laura Mauri de Piñó, Ana Vitalia Núñez de Hermida, María Naranjo de Ruiz, Delia del Prado de del Castillo, Rosalía Romero, viuda de Unanue, MaMría Unanue de Crespo, Conchita Unanue de Aragón, Nenita Blanco de Rossié, Martha Aspiazo de Llovet y Rosalina Beracierto, viuda de Betancourt.

Las señoritas: Elvira y Elisa La Villa, Georgina Fernández, Anatilde Garcés, María Iñiguez, Paca Alonso, Hilda Castro, Dulce María Garcé, Luz Marina Díaz, Graziella y Carmita López, Lidia y Bertha Ledo, Marianita Rodríguez, Hilda Morse, Angelina Nieto, Paz Valdés Castillo y Lolita Unanúe.

El baile será amenizado por la orquesta Havana Casino, presentándose un magnífico show, en uno de los intermedios.

BODAS DE DICIEMBRE.—En una ceremonia breve y simpática, quedaron unidos para siempre, ante el altar mayor de la iglesia parroquial de Jesús del Monte, la graciosa señorita Carolina Acosta y Pineda y el joven Alejandro Juvenal León, que fueron apadrinados por el doctor Roberto Ortiz Casanovas y la señora María Rodríguez de Solares.

Dieron fe como testigos, por ella, los doctores Julio Prats y Manuel Mencía, y los señores Modesto Solares y Antonio Soto.

Y por el novio, los señores Manolo Rodríguez, Lizardo Domínguez, Rogelio Castro y el teniente señor A. Suárez Capote.

La señorita Acosta, hizo una novia muy linda, recibiendo las felicitaciones de la numerosa concurrencia que allí se encontraba.

NUEVAS RESIDENCIAS.—Los jóvenes y simpáticos esposos Luis F. del Castillo y Bertha Núñez, han fijado su residencia en la calle de Libertad número 507, donde se ofrecen a sus amistades.

Los eminentes galenos, doctores Enrique Balparda y Julio Prats y Cicero, han instalado su nuevo y moderno gabinete de consultas, en la calle de Concordia número 464, lo que gentilmente nos comunican, agradeciéndoles su atención.

NACIMIENTOS.—El joven Sergio Cervantes y su bella esposa, la señora Adelaida del Rey, experimentan la dicha de besar con toda felicidad al primer fruto de su venturosa unión, un hermoso y lindo niño.

La señora de Cervantes, fué asistida por el doctor Francisco Cartaya, siendo su estado muy satisfactorio.

¡Felicidades!

EL CAMPO DEPORTIVO LAWTON.—Nuestro distinguido amigo, el doctor Manuel Calás, Jefe del Departamento de Cultura del Ayuntamiento de la Habana, con quien departimos por breves momentos el pasado domigo, en el acto de clausura de la Exposición Nacional Femenina, llevada a cabo en la Escuela Municipal «Alfredo M. Aguayo», nos informó, para su publicación, que el Alcalde, doctor Antonio Beruff Mendieta había cursado las órdenes oportunas para que el próximo día 15 comiencen las obras del Campo Deportivo de Lawton, situado en las calles 14 y Tejas.

Tan agradeble noticia, recibida con el más intenso júbilo por las familias residentes en el reparto Lawton, el doctor Calás la dió a conocer el domingo por la mañana en un acto que tuvo lugar en el teatro Tosca.

EL DIRECTORIO SOCIAL DE LA HABANA DE 1938.—Se encuentra ya circulando entre las principales y más distinguidas familias de la sociedad habanera, la edición de 1939 del «Directorio Social de la Habana», la más perfecta y completa guía social, que editan la elegante dama María Radelat, viuda de Fontanills, nuestra gentilísima compañera del DIARIO DE LA MARINA, y el querido «confrere», Eduardo Fontanills, cronista social de «Información, quienes no se han detenido en esfuerzos ni sacrificios para ofrecer a la sociedad habanera, una obra útil y práctica, de gran provecho, que supera en todos los órdenes a la edición de 1938.

«El Directorio Social de la Habana de 1939 ve la luz después de varios meses de incesante y ardua labor por parte de sus actuales editores, quienes han dedicado todos sus empeños en preparar cuidadosamente esta edición de 1939, sin reparar en gastos y con la emoción del autor que tiene la certeza de haber puesto en su obra, lo mejor de talento y de sus recursos técnicos.

«El Directorio Social de la Habana de 1939», contiene una relación depurada y completa de la alta sociedad habanera, lo más selecto y granado de nuestro gran mundo y engalanado con retratos de distinguidas y bellísimas señoritas de la nueva promoción social que brillan en nuestros salones elegantes.

Con este ejemplar de 1939, sus editores brindan a nuestra buena y exclusiva sociedad habanera, una lujosa y magnífica obra, que posee un sello inconfundible de distinción, fiel a las normas de pulcritud y de ética profesional que supo imprimirle su fundador, el inolvidable Enrique Fontanills, y que llena cumplida y satisfactoriamente las necesidades para que fué creada.

La edición de 1939 del «Directorio Social de la Habana», reafirma la sensación de refinamiento y de buen gusto que han hecho de este libro la guía social por excelencia, algo imprescindible en el hogar, en la oficina, en el establecimiento y que satisface plenamente las aspiraciones de la sociedad habanera, puesto que se trata, como ya hemos dicho, de una obra depurada, perfecta y completa.

Orestes del CASTILLO

DESPEDIDAS DE SOLTERA.—El próximo sábado, en el aristocrático restaurant Sans Souci, tendrá un party la bella señorita Josefina Piedra en honor de la señorita Enriqueta Gómez Waddington cuyo enlace con el joven Waldo de Salazar está concertada para el lunes diecinueve del corriente.

En el Country Club se celebrará el martes de la semana próxima un almuerzo que, vienen organizando las amigas de la encantadora señorita Lydia Pou y Benítez para despedirla de la vida de soltera ya que su matrimonio con el joven Manolín Menéndez se ha anunciado para el sábado diecisiete de este mes.

VISITORS TO NEW YORK

...Hospédese en este conveniente hotel

● A dos cuadras de Broadway. Tres cuadras de Rockefeller Center. Media cuadra de los subterráneos y autobuses.

● 450 habitaciones con vista a la calle (12 x 20 pies), cada una con baño (tina y aspersión), ropero grande y despensa refrigerada.

● Comidas a precios módicos y licorería con ventilación científica.

Habitación sencilla con baño desde..... $2.50

Habitación doble con baño desde..... $3.50

Ordenes por inalambrico por nuestra cuenta y nuestro agente hispano estará en el muelle.

HOTEL BELVEDERE

Joseph C. Reynolds Managing Director

319 WEST 48th STREET • NEW YORK CITY

RETAZOS DE SEDA

4 varas crep estampado . $1.00
4 varas seda fría estampada $1.30
4 crep liso $1.00
4 acetate fino $1.40
CREPES, SEDAS, ACETATES FINOS, LISOS y estampados. la vara $0.50

PAÑOS

Paño de lana, la vara . . $0.70
Paño satinado 2 varas de ancho en todos colores, la vara . . 1.00
Paño de lana pura, calidad extra, fina, la vara 1.75

TERCIOPELOS

4 varas terciopelo estampado $1.50
Terciopelo chiffon, la vara 0.70
Terciopelo chiffón trans parente, la vara . . . 1.00
Terciopelo chiffón de seda, calidad superior, la vara 1.85

ALMACENES DE CUBA 81 esq. a Sol (Antiguo) Núm. moderno 565.

Son más baratos por su buen resultado.

VITI

Calzoncillos.

Nacimientos

• Figuras para los mismos, Niños Jesús, Cunas, Castillitos, Pozos y un surtido completo de animalitos propios para adornar el Nacimiento.

La Librería Ntra. Sra. de Belén

anuncia su exhibición y venta este año en su casa Sucursal de

O'REILLY 314

entre Habana y Aguiar

TELEFONO M-7196

MUCHAS NOVEDADES EN TARJETAS DE FELICITACION

✝

E. P. D.

EL SEÑOR

Manuel de Ajuria y González

Vocal de la Asamblea Suprema de la Sociedad Nacional Cubana de la Cruz Roja, que falleció en Filadelfia el día 3 de diciembre de 1938.

Los que suscriben, en nombre del Comité Ejecutivo y de la Asamblea Suprema de esta Institución, ruegan a todos los miembros de la Cruz Roja Cubana, concurran a la casa mortuoria, calle Baños, esquina a Calzada, Vedado, a las diez de la mañana de hoy, miércoles 7, para desde allí acompañar su cadáver hasta el Cementerio de Colón, favor que agradecerán.

La Habana, Diciembre 7 de 1938.

Dr. Enrique Alonso Pujol, Presidente.

Tte. Cnel. Evelio Figarola e Infante, Secretario General.

Ing. Eduardo I. Montoulieu, Tesorero.

FUNERARIA DE PRIMERA CLASE

ALFREDO FERNANDEZ

SAN MIGUEL 63- - - TELEFONO A-4863

CRONICA HABANERA

Alicia Dopico y Peláez, bella y muy graciosa señorita de nuestra sociedad, contraerá matrimonio el domingo dieciocho del corriente con el doctor Enrique Roig y Fernández Dominicis.

Dicha ceremonia, que revestirá caracteres de gran intimidad, se llevará a efecto a las cuatro de la tarde en la Capilla de la Nunciatura.

Próximamente daremos a conocer los padrinos y testigos.

EL ALMUERZO DE AYER.—Muy animado, concurridísimo, se vió el almuerzo celebrado ayer en el Habana Yacht Club, para despedir de la vida de soltera a la bellísima señorita María Antonia Morales y Calvo, cuyas bodas con el joven Rosendo Espi y Arteaga, señaladas para el sábado, prometen constituír un destacado acontecimiento social.

Dadas las simpatías que tiene en nuestros círculos la señorita Morales y Calvo, que pertenece a una de las más antiguas y linajudas familias de la sociedad habanera, dicho almuerzo congregó a una nutridísima concurrencia.

La gran mesa fué dispuesta en el salón.

Aparecía adornada con flores naturales —dalias, gladiolos y azucenas— por los artistas siempre exquisitos de la «Casa Trías», el gran jardín del Vedado.

Alrededor de la señorita Morales, con la que estaban sus hermanas, Carmen Pilar, la viuda de Vila y Pilla, la señora de Chacón, congregóse este grupo numeroso.

Cucusa Llansó de Carreño, Mercedes Valdés Chacón de Calvo, Wicha Valdés Chacón de Kindelán, Fabiola de Arriba de Botet, Rosa Hilda Morejón de Moya, Sylvia Durañona de Morales y Mercedes Morales, la bella señora de Gómez Marrero.

Lucerito Weiss de Chateauvieux.

Virginia Herrera de Hernández Ibáñez, Ana María Herrera de Gaunaurd, María Antonia de Cárdenas de Sánchez Oyarzun, Amparo Sánchez Oyarzun de Hernández, Ofelia Pedro de Zárraga, Betty Paz de Posada y Teresita Moas de Runken, muy elegante.

Polita Grau.

Carmita de Cárdenas.

Carmen Soto Navarro de Sánchez, Matilde Eva Ortega de Martini, Josefina Florit, Bebé González Regalado del del Real, Alicia Herrera, Lola del Peso, Nenita Herrera de Fernández, Teté Suárez, Rosa González de Cabrera, María Romero, y Mrs. Henderson.

Entre las señoritas, primeramente, las cuatro organizadoras del almuerzo, Sylvia González del Valle, Caridad López Serrano, Bebita Lasa y Carina de Posada.

María Rionda.

Cristina Castellví.

América Penichet, Josefina Bonnet, Mercedes Cabrera, Carmen de Posada, Beatriz Aguiar, Rosita de Zéndegui, Lily Demestre, Mercy Celorio y Elvira Herrero.

Elena Alfonso.

Delia Salcedo.

Maggie Dufau, Olga Albacete, María Antonia Remírez, Ofelia Bernal, Nena Ramírez Olivella, Maeta Roces, Beba Fernández Grau, Josefina Fonts, Aidita Muñoz.

Suzanne de Juan.

Martha Castro Montejo, Carmen Luisa Aenlle, Margarita Morales Robelín, Malucha Montes de Oca, María Portuondo, Josefina Bascuas y Lucila y Margarita Sánchez Oyarzun.

Pilar y Josefina Lombillo.

Cheché Onetti.

Lupe Zúñiga, Rosarito Aguilera, Esther Febles, Cecilia Boada, Sylvia de Solo, Lelia Fernández de Castro, Mina Errasti, Gloria y Bebita Busto.

María de Lourdes del Valle, Teté Fernández Sellés, María Luisa de la Torriente, Alicia González del Real, Lillian Rojo, Armantina Cuervo, Conchita García, y la linísima Consuelito Finlay.

Como ya es sabido la señorita Morales estará «at home» mañana por la tarde, para exponer su trousseau.

"LE TRIANON" JOYERIA OBJETOS DE ARTE AVE. ITALIA 405 TEL. M-9150. HABANA

GRAN VENTA DE PASCUAS Y REYES

Regalos para Bodas.... TODOS NUEVOS

Objetos prácticos, cuyo recuerdo perdura.

La Casa de los REGALOS ARTISTICOS.

Siempre lo más nuevo al precio más bajo

JOYERIA "LE TRIANON"

S. FONDON Y CIA., LTD. GALIANO 405.

Mañana

Diciembre 8

es el día de

La Inmaculada Concepción

Para felicitar a las Conchas y Conchitas no hay obsequio más apropiado que uno de los deliciosos

Cakes Wardway

que por su incomparable calidad, exquisito sabor y delicada presentación contribuirá a dar realce a la mesa de la festejada.

El surtido completo de estos Cakes se encontrará a la venta en todas nuestras tiendas de "Cash & Carry".

Cremería de Ward

Nuestro Nombre Es Su Garantía

VIAJEROS DISTINGUIDOS.—Hoy llegarán a nuestra capital en el vapor de la Florida, después de un largo viaje por el Oeste de los Estados Unidos y Nueva York, el conocido hacendado Pepe Gómez Mena y su bella esposa Elizarda Sampedro.

Vienen con ellos además, la señorita Loló Vinent, la señora Edelmira Sampedro y el doctor Pancho Arango.

El sábado se espera en nuestra capital a la distinguida y bondadosa dama Lily Hidalgo de Conill, que regresa de su temporada en Filadelfia, acompañada de sus hijos los Marqueses de Casa Núñez de Villavicencio.

También llegarán en el mismo vapor las señoras María de Cárdenas de Zaldo y Nena Ariosa de Cárdenas.

Bienvenidos todos.

JORGE BATISTA.—Ayer, en horas de la mañana, dejó de existir en su residencia del Reparto Almendares el señor Jorge Batista y Mendoza, conocido ingeniero y caballero muy querido en nuestra sociedad a una de cuyas más distinguidas familias pertenecía.

Una grave enfermedad que se le presentó súbitamente el viernes lleva a la tumba al señor Batista tras grandes dolores y sufrimientos.

Hoy será su sepelio.

Reciba nuestro pésame más sentido su pobre viuda, la señora Guillermina Villarreal y sus hermanos Julio, Víctor, Agustín, Ernesto, Melchor, Clemencia, María Antonia, Gonzalo, Enriqueta, Eugenia y las Madres Matilde y Adolfina, del Colegio Sagrado Corazón.

Descanse en paz.

BODA EN CAMAGUEY.—Llegan a la crónica los ecos de una boda próxima a celebrarse en la ciudad de Camagüey.

Nos referimos a la de Teresa Hortensia Rovirosa y Ojeda, bella y muy graciosa señorita de aquella sociedad, que unirá sus destinos a los del joven y talentoso médico habanero doctor Blas Cásares y Escarrá, graduado de las universidades de París y la Habana.

Dicha ceremonia se llevará a cabo el día 31 en la residencia de la familia de la novia.

Y será apadrinada por la bella y gentilísima dama María Teresa Escarrá de Cásares, madre del novio y por el señor Ramón Rovirosa y Herrero, padre de la novia.

Felicidades.

DON MANUEL DE AJURIA.— A bordo del «Florida», llegarán en la mañana de hoy a nuetra capital, los restos mortales del distinguido caballero Don Manuel de Ajuria, de cuyo sentido fallecimiento acaecido en los Estados Unidos, dimos cuenta en nuestra crónica de ayer.

Por el eterno descanso de su alma, se dirán hoy en su residencia del Vedado, tres solemnes misas, a las siete y media de la mañana, a las ocho y a la llegada del cadáver.

El sepelio está dispuesto para las diez de la mañana, partiendo de la casa calle Baños, esquina a Calzada.

DEL FESTIVAL DE LOS CIEGOS.—Pasó la fiesta del sábado en el Hotel Nacional, de la que nos hicimos eco en nuestra crónica del domingo, y de ella ha quedado un grato recuerdo en la sociedad habanera.

Muy satisfecho tiene que estar por el grandioso éxito obtenido el Club de los Leones de la Habana, que preside el conocido doctor Emilio Marill por sustitución del doctor Alejandro Herrera Arango en uso de licencia y también los clubs de Leones del interior que brindaron su valioso y eficaz concurso.

Entre ellos hemos de destacar por su brillante labor, el Club de Leones de Sancti Spíritus que estuvo representado en el concurso de belleza por la lindísima señorita Bebita Piedraita y Puig, hija del doctor Piedrahita, Registrador de la Propiedad de Sancti Spíritus, la que al desfilar por la pasarela veneciana obtuvo cálidos elogios y celebraciones.

A petición de la señora Emma Cabrera de Giménez Lanier y para conocimiento de todos, volvemos a repetir los números agraciados en el sorteo 1er. Premio 16798, en poder del señor José Antonio Montalvo; 2o. Premio 18715, es poder del señor Federico Sánchez y 3er. Premio 12255, sin reclamar.

EL DOCTOR HUMBERTO FAZ TARIO.—Ayer celebró su onomástico—y con tal motivo se vió muy felicitado—el doctor Humberto Faz Tabío, distinguido médico, especializado en enfermedades de niños.

Llegue hasta el estimado amigo un saludo con nuestra felicitación, que, aunque tarde, no es menos sincera.

NOTA DE DUELO.—En la tarde de ayer, a las cinco, se verificó en el Cementerio de Colón el sepelio del doctor Francisco Baños y Vilar, Secretario del Juzgado de Primera Instancia del Oeste.

El señor Baños, funcionario ejemplar, supo captarse grandes simpatías entre todos los que lo trataron, por su honradez y por su trato afable y cordial.

Con sus hijos María Luisa, Enriqueta, Dulce María, Aurelio y Francisco, quedan llorándolo sus hijos políticos y su hermano, el distinguido caballero Secundino Baños.

Sea para ellos nuestro pésame, sentidísimo.

VICENTE DE LA RABA.—Tras largo sufrir, agotados todos los recursos de la ciencia, dejó de existir ayer en su residencia el señor Vicente de la Raba.

Su muerte deja sumidos en el mayor desconsuelo al grupo de sus familiares, entre ellos su viuda, la señora Blanca García, sus hijos Reinaldo, Juan y Dulce María y su única hermana la señora milia de la Raba.

Descanse en paz.

(Continúa en la página SIETE)

La señora Brígida Bedox, empleada de la razón social "Modas Brígida, S. A.", ha sido separada desde hace varios días del cargo que desempeñaba en la misma, continuando en la dirección de la casa la señora Katherine Randolph. "Modas Brígida, S. A.", continuará sus operaciones comerciales y atendiendo a la sociedad de La Habana, que le ha dispensado tan buena acogida.

PRADO, Nº 314, ESQUINA A VIRTUDES

TELEFONO A-6789

M.E.C.D. 2016

ENCANTO AUDITORIUM
¡La REALIZACION de un GRAN EXITO!
La Comedia de la vida con todas sus pasiones, alegrías y miserias
JOHN M. STAHL
el inolvidable creador de "PARECE que fue AYER" "La ESQUINA del PECADO" "IMITACION de la VIDA" y "SUBLIME OBSESION"
NOS ENTUSIASMA AHORA con una SUPREMA CREACION
"LABIOS CALLADOS"
- LETTER OF INTRODUCTION - con
Adolphe MENJOU, Andrea LEEDS, Edgar BERGEN, "Charlie Mc. CARTHY", Georde MURPHY, Ann SHERIDAN
La vida de cinco personas, su felicidad, su éxito, su fortuna dependen de unas pocas palabras....! ¿Las pronunciaran los "LABIOS CALLADOS?
MAXIMO TRIUNFO UNIVERSAL!

MAÑANA
FAUSTO RIVIERA
Extraordinariamente ORIGINAL!
20th Century Fox presenta a
WARNER BAXTER
y
MARJORIE WEAVER
en el CAUTIVADOR ROMANCE de ROMANCES
"DARIA un MILLON"
I'LL GIVE A MILLION

ESCENARIO Y PANTALLA

N O T A S

MAÑANA: Warner Baxter en «DARIA UN MILLON» en el FAUSTO

Hoy por ser día de duelo nacional, no ofrece función este teatro.

«Daría un Millón» es la historia de amor más alegre, original y divertida del año...! Su trama le hará compadecer al millonario, no obstante su dinero...! Verá usted como envidiaba este favorito de la fortuna, los afectos puros que usted posee... y que a él todo su dinero no podía proporcionárselo... ¡Warner Baxter interpreta soberbiamente este personaje, con Marjorie Weaver como su co-estrella Lo secundan admirablemente Peter Lorre, Jean Hersholt y John Carradine. Vea al millonario que cambió de traje con un mendigo... porque envidiaba la felicidad de la pobreza y detestaba la hipocresía que le rodeaba en medio de sus millones... ¿Qué parece un millonario vestido de mendigo... y un mendigo a su vez vestido de millonario? «Daría un Millón» se estrena mañana en este majestuoso coliseo, acompañada de la magnífica film: «Una novia difícil» con Anne Nagel y Warren Hull. Además el Noticiario. «Daría un Millón» se exhibe a las 4:03, 6:50 y 10:15 y «Una novia difícil» a las 3:01, 5:49 y 8:40.

Los precios: 30 centavos de 2:30 a 6:30 y 40 centavos después. Niños a todas horas 20 centavos y tertulia familiar 15 centavos.

El martes: Los muchachos de «Callejón sin salida» que obtuvieron recientemente un éxito rotundo con «La Escuela del Crimen», aparecen de nuevo en «Vidas Truncadas», un drama de la vida real, lleno de profundas enseñanzas. Una historia de amor exquisitamente tierna nacida de la dura realidad de la vida, un romance que florece en los barrios bajos, a la sombra de la miseria y el dolor... Usted llorará, reirá y se emocionará intensamente ante este drama, el más humano que se ha llevado a la antalla...!

Pronto: el colosal astro Edward G. Robinson en su suprema creación «Yo soy la Ley».

MAÑANA: «LOBOS DEL NORTE» EN EL ALKAZAR

Hoy, por ser día de duelo nacional, no habrá función en este teatro. Con el más clamoroso de los éxitos continúa presentando la Empresa de este popular coliseo, la espectacular y gigantesca producción, orgullo de la Paramount, «Lobos del Norte». Un drama con varios dramas en su trama de formidables proporciones.. Son sus geniales intérpretes: George Raft, Henry Fonda, Dorothy Lamour, Louise Platt, Akim Tamiroff, John Barrymore y miles de extras. Dirigida por Henry Hakaway, el inolvidable creador de «Tres Lanceros de Bengala» y «Almas en el Mar». Un drama de volcánicas y rugientes pasiones en un escenario de belleza majestuosa y fantástica...! Completa el programa el crispante drama de gangsters «La Patrulla Heroica» con Robert Paige y Jacqueline Wells.

Además el Noticiario. Los precios: 20 centavos de 1:30 a 6:30 y 30 centavos después. Niños a todas horas: 15 centavos y tertulia familiar 10 centavos.

El lunes, dos extraordinarios estrenos en Cuba de la Paramount. Gail Patrick y Lloyd Nolan en el tenebroso y fortísimo drama de gangsters «El Tirano de Alkatraz». Vea a los modernos pistoleros americanos convertidos en piratas... Más temibles mil veces que aquellos que en el pasado asaltaban los galeones españoles en los altos mares... La historia sensacional de un Zar del crimen que logró evadirse de la prisión más temible del mundo... para caer víctima de las leyes invulnerables del mar... ¡La acción truculenta de esta película supera en emoción a todas las películas de pistoleros... ¡La otra gran atracción es el estreno de la ultra-divertidísima y archi-simpatiquísima comedia musical, «Bésame y Verás» con Martha Raye y Betty Grabble.

Llega la escuadra... y se forma el alboroto... Un romance siempre es encantador... pero cuando los héroes son marinos y... americanos, ya no es un romance... es un terremoto.

RADIO CINE: MAÑANA: «EL ROMANCE DEL PALMAR»

Hoy por ser día de duelo nacional no hay función, pero se anuncia para mañana la estupenda producción cubana titulada: «El Romance del Palmar», segunda creación de Películas Cubanas S. A., en cuyo rol estelar todo de artistas del patio aparecen de principales intérpretes Rita Montaner, «Julio Gallo», Carlos Badía «J. M. Linares Rivas», Alberto Garrido, «Federico Piñero», Margot Alvariño, Alicia Rico, Ana M. Santana y muchos más. Dirección del conocido cubano Ramón Peón y musicalizada por el Maestro Gonzalo Roig.

Amor, lujo, alegrías, tragedia, y un bello romance de amor que se desarrolla envuelto en un ambiente típicamente cubano, con el verdor y la belleza de nuestros campos.

Para completar el programa se exhibe también un documental explicado en español que se titula «Por el Mediterráneo» una lindísima comedia musical en colores titulada: «La Pequeña Diplomática» y como de costumbre el último Noticiero Metrotone.

Los precios: Luneta y primer piso 50 centavos, los mayores a todas horas, los niños 20 centavos y la tertulia entrada por Concordia 20 centavos.

El miércoles 14: «Ruge la Multitud» con Robert Taylor y Maureen O-Sullivas, otra vez juntos en un drama repleto de mil emociones que le hará vivir momentos de arrobamiento de las redes de la trama. Una Metro.

Muy pronto: Kay Francis en «Los secretos de una actriz» con George Brent y Dean Humprey. Una producción de la Warner.

NACIONAL: EL SABADO: «LA ESCUADRILLA DE LA MUERTE»

Tres días sin programas cinematográficos, en el Nacional. El de hoy, de riguroso luto nacional al conmemorarse otro aniversario de la muerte de Maceo, el glorioso libertador, y los dos siguientes, —jueves y viernes— destinados a la exhibición-show organizada, patrocinada y prestigiada por la «Ford Motor Company».

Esta noche, sin embargo, habrá función en el Nacional, auspiciada por una patriótica entidad que integra gente joven y devota de nuestros paladines.

Un programa adecuado, con números artísticos acordes con la fecha, y discursos.

Mañana y pasado —lo repetimos— la casa Ford mostrará sus productos para 1939, y, simultáneamente, hará que se cumpla un «show» en que intervienen la orquesta Radiosinfónica que dirige el maestro Prats, las aficionadas Estrellita Díaz, Magali del Valle, Aurora Lincheta y Carmita Giral, y los profesionales Paco Lara, Otto Sirgo, Lolita Berrío y Emilio Medrano, actuando de maestros de ceremonias los señores Vega y Aguilera.

Y el sábado recobrará su ritmo cinematográfico el Nacional, con un estreno de extraordinaria importancia. Es el de una cinta que debemos colocar, sin vacilaciones ni reservas, a la cabeza de todas cuantas se hayan hecho sobre el emocionante tema de la aviación. Todo lo que no se ha visto hasta ahora en el Cine, en esa materia, se verá en «La escuadrilla de la muerte» o «Perdida en la niebla», cuya intérprete principal es nada menos que Annabella.

Lo que esencialmente hallará el público en este «film» es novedad. Novedad en las hazañas aviatorias, novedad en el desenvolvimiento de la trama, y, lo que es más importante, novedad en el idilio que mantienen la protagonista y un extravagante inventor, complicado con la pasión, no menos honda por discreta, de un aviador esforzado.

Escenas crispantes, siempre aliviadas por algún soplo de humor, surgen sin retardo en «La escuadrilla de la muerte». Y lo tierno asoma con frecuencia, además, como gran halago del espíritu.

GRANDES NOVEDADES EN EL CIRCO SANTOS Y ARTIGAS

El Gran Circo Santos y Artigas, que con tan brillante éxito actúa en el Teatro Martí, guarda hoy la solemnidad del día, permaneciendo inactivo; pero mañana jueves, anuncia dos grandes funciones, matinée a las 4:30 de la tarde y función por la noche a las 8:45, presentando en ambas dos sendos programas en el que toman parte todas las estrellas del formidable conjunto que tan bien ha sostenido el lema de Santos y Artigas, «Cada año mejor»...

Ya sabe el público que para estas funciones rigen los siguientes: Precios al alcance de todos: Lunetas sin numerar 60 centavos, butacas sin numerar 50 centavos. Delanteros de tertulia 40 centavos y tertulia 30 centavos. Hay palcos numerados con seis sillas a $5.00 para las personas que quieran separarlos con tiempo. La siguiente matinée será el sábado próximo a las 4:30, y el domingo como de costumbre habrá matinée a las 2, y a las 4:30 con grandes programas dedicados a los niños y muchas sorpresas preparadas por Polidor, Pirrín, Pepito y Guerrerito.

Pronto se estrenará la gran pantomima: «El violín mágico» por toda la compañía. El sábado a las 12 de la noche, se prepara por el Circo una gran función de midnight, para los que gustan de acostarse tarde... en esa función habrá cosas excepcionales que han de asombrar al público y habrá regalos para todos.

Y ahora una oportunidad a los jóvenes atletas y sportsmens de Cuba. La trouppe Wallenda, los famosos artistas sin nervios, están solicitando una muchacha joven y decidida que quiera ensayar el acto que ellos hacen sobre el alambre. Esta oportunidad es única, porque la joven puede asegurar su porvenir y además Santos y Artigas le pagarán los ensayos que haga en público y si durante la temporada logra hacer el acto con Helen Wallenda le regalarán $400.00. Los Wallendas desean esta joven para darle algún descanso a su compañera que desde hace tiempo somete sus servicios a tan ruda prueba...

Las solicitudes pueden hacerse en el Teatro Martí, directamente a Santos y Artigas, quienes, invariablemente, uno u otro se encuentran en sus oficinas...

El acto de leones que se presentará este año, va a ser verdaderamente imponente pues aparecerán en la jaula siete leones y leonas, incluyendo Las Cuádruples del Jabón Candado, para cuyo debut preparan los señores Crusellas y Cía., una gran fiesta en Martí, parecido a la que dieron cuando se bautizaron en la temporada pasada.

MAÑANA: «LA NIÑA DE MIS OJOS» Y CONCURSO PARA ARTISTAS DE CINE EN LA COMEDIA

Por conmemorarse la fecha luctuosa del 7 de diciembre, la empresa del teatro de la Comedia suspende hoy sus actividades diarias, transfiriendo para mañana el programa que tiene como principal incentivo la actuación de la gran compañía de Carlos Pous, mantenedor de una tradición artística.

La función de mañana comienza a las 8 y 45 ofreciéndose la deliciosa comedia musical de Pepín Rodríguez, dividida en un acto y cinco preciosos cuadros, titulada: «La Niña de mis Ojos», brillantemente interpretada por el trío de la Risa; Carlos Pous, Alicia Rico y Adolfo Otero, artistas graciosos como ninguno, que saben mantener al público en constante ebullición.

Toneladas de gracia... Gracia por toneladas... En el resto del elenco se destaca Estelita Echazábal, Carmelina Bermúdez, Adelita Martínez, Josefina Berrio, Rolando Ochoa, Arnaldo Sevilla, Angel Arboleya, Antonio Valdivia y otros.

Se completa el programa con «S. M. La Alegría», actuando Estelita Echazábal, Alicia Rico, la gallega torona, Carmen Bermúdez, Berrio-Ochoa, Otero y Carlos Pous. Después se brinda algo verdaderamente original: Gran Concurso para Artistas de Cine, ofreciéndose tres grandes premios: 10 pesos el primero, 7 pesos el segundo y 5 pesos el tercero. Es la mejor oportunidad para convertirse en estrella de cine. Algo novedoso y original. Los triunfadores tienen derecho a una prueba en Películas Cubanas S. A. Sólo 40 centavos vale la luneta numerada, 30 centavos la butaca numerada hasta la 4ta. fila y 20 centavos sin numerar.

El viernes gran re-estreno de «El Mayoral», formidable creación de Arnaldo Sevilla.

Pronto: «La Bullanguera». Esté al tanto del fenómeno de los fenómenos: «Ahora seremos felices...» actuando la pequeña gran estrella Georgina Oliva, la sensación de 1939. El domingo matinée a las 3 de la tarde. Trasmite CMCF (810 kc) y COCH (9,437 kc).

POR QUE «TAM-TAM» SE PREESTRENA EN EL REX CINEMA

No solamente las condiciones de acústica y confort y las ventajas de un moderno equipo de proyección y sonido determinaron la elección del Rex Cinema para estrenar «Tam-Tam», la joya cinematográfica que reivindica para los cubanos la capacidad de aptos para la realización técnica y estética de una película sino el tipo de film en que debe ser incluída esta producción.

El Rex Cinema tiene como «slogan», como lema, digamos, brindar la vida misma sobre la pantalla de plata, una vez captada por el celuloide.

¿Y qué es «Tam-Tam» sino una cierta y precisa documentación sobre los orígenes, el desarrollo y la glorificación de la rumba cubana?...

He aquí pues, que «Tam-Tam» puede y debe clasificarse como una cinta documental. Inícianse sus escenas con la visión magnífica de los tambores primitivos resonando en la frondosidad de las selvas, llevando su eco a través de ríos y montañas, haciendo su hogar en los viejos barracones de los esclavos trabajadores de ingenios de azúcar, para terminar con la gloria apoteósica de nuestro baile nacional, pleno de gallardía, de colorido, de emoción...

«Tam-Tam» está realizada como para satisfacer las apetencias de nuestra clase docta. Hay enseñanza en su argumento y en el desenvolvimiento de su trama; hay elegancia espiritual en la obra fílmica; hay lujo de presentación en sets y vestuario, ya que no se ha escatimado nada en el costo de la producción.

El lunes 12, en una «premiere» de gran gala, será ofrecida por primera vez a la culta sociedad habanera, esta joya cinematográfica, genuinamente cubana, por sus productores, por sus técnicos, por su realizador, Ernesto Caparrós, por sus intérpretes, la gentil Chela de Castro, la soprano Graciela Santos, la mórbida Yolanda, los danzarines sin par Celia y Papo... por su preciosa música vernácula, donde la rumba Tam-Tam» y la conga «Hasta fuerate» originales del maestro Julio Brito, serán melodías contagiosas para todos los espectadores.

PAYRET MAÑANA
LATINO FILMS presenta a
Lupita TOVAR
Emilio TUERO y Carlos ORELLANA
en la gran producción
"El ROSARIO de AMOZOC"
que NOS PRESENTA un ROMANCE de AMORES y SUFRIMIENTOS!!
y Paramount presenta a
Tito GUIZAR
con Blanca CASTEJON - Juan TORENA - Carolina SEGRERA - Carlos VILLARIAS
"Mis DOS AMORES"
La MEJOR CREACION del GRAN CANTANTE!
20¢ y 30¢

NEPTUNO: MAÑANA: EDWIGE FEULLIERE

Mañana exhibe la empresa de este favorito teatro, el interesante drama «La dama de Malacca», con la lindísima estrella Edwige Feuillere y Pierre Richard Willm. Completa el programa la simpática producción «Hogar sin techo» con Judith Allen. Además el noticiario. Los precios: 15 cts., de 2:30 a 6:30 a y 20 cts., después. Niños a todas horas 10 cts.

El viernes: la exquisita estrella Bárbara Stanwyck en la humana sentimental joya «Así termina querer», maravillosamente secundada por Herbet Marhall, Ian Hunter y César Young, «La falsa Josefina». El sábado y domingo, Jeanette MacDonald y Nelson Eddy en la producción «Bajo el cielo del Caribe» y «Los hilos del heroísmo» con Judith Allen. Además el episodio No. 3 de la sensacional serie «La flotilla misteriosa», titulado «Hombres de honor».

OLIMPIC: MAÑANA: «ALARMA EN EL MEDITERRANEO»

Un estupendo programa presenta mañana la empresa de este preferido teatro, con la espectacular film «Alarma en el Mediterráneo», con Pierre Fresnay, y «Corazones que cantan» con Patricia Ellis y Warren Hull. Además el noticiario. Los precios: 20 cts., de 2:30 a 6:30 y 30 cts., después. Niños a todas horas 15 cts., y tertulia familiar 10 cts.

El viernes: «Tierra de promisión» con Don Ameche y Arleen Whelan, y «Tres chicas listas» con Alice Faye, Tony Martín, Jimmy Durante, Gregory Ratoff, Joan Davis, Marjorie Weaver y otros.

El sábado, «Mademoiselle Frou Frou» con Louise Rainer, Melvyn Douglas y Robert Young, continuamente con «Mi estimada señora» con Maureen O-Sullivan, Edna May Oliver y Walter Pidgeon.

El domingo «Alarma en el Mediterráneo» y «Asesinato a bordo» con William Boyd y el episodio No. 4 de la ultra- dinámica serie «La flotilla misteriosa».

FLORENCIA: MAÑANA: «SU EXCELENCIA EL VAGABUNDO»

Las carteleras de este preferido teatro, nos anuncian mañana la exhibición de la simpatiquísima película «Su excelencia el vagabundo» por Constance Bennett y Briant Aherne, acompañada de la no menos graciosa producción «Un yankee en Oxford» por el favorito Robert Taylor. Además el noticiario. Los precios: 15 cts., de 2:30 a 6:30 y 20 cts., después. Niños a todas horas 10 cts., y tertulia familiar 10 cts.

El viernes popular, «Martha Richard» y «Huérfanas de la tempestad», una película sentimental que llega al alma...

El sábado y domingo, Libertad Lamarque y Hugo del Carril en «Madreselva», y «Hogar sin techo» con Judith Allen. Además el episodio No. 3 de la interesantísima película «La flotilla misteriosa» titulada «As negro ataca». Pronto: «La dama de Malacca» con Edwige Feuillere. Más adelante, el inmenso Pierre Francen en «La marca de fuego».

MANZANARES: MAÑANA: «MIS DOS AMORES»

Por ser día de duelo nacional, no hay función hoy en este cine.

Llena se verá mañana jueves la elegante y confortable sala del siempre concurrido cine de las familias Manzanares, sito en Carlos III y Avenida Menocal, con el teléfono U-3354, la mejor proyección y el mejor nosido, pues anuncia un proyector maravilloso.

Mañana jueves en tanda a las 5 y nocturna a las 8:30 se exhibirá revista, comedia, estreno de la muy villosa, regia, preciosa joya musical en español «Mis dos amores» la última creación del popular actor cantante mexicano Titto Guizar con Blanca de Castejón y estreno de la estupenda, dinámica film «Balas rotas» con Cecilia Parker y Richard Arlen.

El viernes: «Madreselva», con Libertad Lamarque y Hugo del Carril y «Segundos afuera».

REINA: MAÑANA: «HOMBRES DE MAR»

Un colosal programa han confeccionado para mañana la empresa del muy popular super cine de Reina, el preferido de las familias, sito en Reina y Rayo con el teléfono U-2272 a los ínfimos precios de 15 cts., la luneta hasta las 6:30 y 20 cts., después la ventilada y cómoda tertulia familiar con sus regias localidades 10 cts., y los niños 10 cts., también a todas horas.

«Hombres de mar» es una bella producción mejicana filmada en las amplias costas del Océano Pacífico con totda la belleza que brinda este inmensurable mar; Arturo de Córdoba al cual hemos visto en innumerables producciones tiene a cargo el papel principal de la soberbia producción «Hombres de mar» secundan Vilma Vidal y Eduardo Fernández a los cuales hemos visto ya en otras cintas de merecido valor.

Gene Raymond y Ann Sothern son los intérpretes de «La vengansa de la muñeca» la otra producción que anuncian para mañana las carteras de este popular super cine.

Un cartón y la revista Paramount News completan el programa.

El sábado y domingo: «Abuso de confianza» y «Piratas del ferrocarril».

RIALTO LUNES- 2 ESTRENOS UNIVERSAL
BARTON Mc. LANE y Glenda FARRELL en
"ESE PRESIDIARIO"
EMOCIONANTE Y SENSACIONAL SUPER-PRODUCCION NUEVA UNIVERSAL
Y ESTRENO DE
"GUARDIANES de la LEY"
con Constance MOORE y John KING

G A C E T I L L A S

AUDITORIUM: MAÑANA: ESTRENO DE «LABIOS CALLADOS»

Día de Duelo Nacional hoy. Con tal motivo no hay función en este teatro.

Mañana: El mayor acontecimiento cinematográfico de la temporada: Estreno extraordinario de la exquisitamente atractiva super producción de la Universal «Labios Callados», la película que es la comedia de la vida, con todas sus miserias, pasiones, alegrías y desengaños. La película que a todos los humanos interesa, por ser su trama toda humana y real. La película que nos enseña verdades alrededor de nosotros mismos. En fin, una joya cinematográfica de tal naturaleza como pocas veces se ha presentado.

Un gran artista, un astro del cinema encuentra una hija cuya existencia ignoraba. El reconocer y hacer pública su paternidad, podría costarle su carrera, su vida; el guardar el silencio, implicaría sacrificar la felicidad de su hija. ¿Qué debe hacer? ¿Qué harían ustedes? Antes de decidirlo vengan mañana a ver «Labios callados», la emocionante y monumental creación del famoso John M. Sthal, creador inmortal de «Parece que fué ayer», «La esquina del pecado», «Sublime obsesión» y otros grandes éxitos de la cinematografía moderna.

Las estrellas principales de «Labios callados» son Andrea Leeds, George Murphy, Adolphe Menjou, Edgar Bergen, Charlie Mc Carthy, el popularísimo «hombre muñeco mágico», Ann Sheridan y Rita Johnson.

«Labios callados» ha sido aclamada por la crítica del mundo entero.

El sábado: Warner Baxter, con Marjorie Weaver y Peter Lorre, en la original e interesante super-producción de la 20th Century Fox titulada «Daría un millón».

TRIANON: MAÑANA: HOMENAJE A JEANETTE MAC DONALD

En digno homenaje a estas dos populares estrellas, la empresa presenta en su función de mañana en su turno de preferencia, o sea a las 5:15 y 9:45, la supermusicalizada joya estrenada recientemente «Bajo el cielo del Oeste» cuya trama encierra un sentido y ensoñador romance de los primeros tiempos de la baja California con las más pintorescas escenas. Con innumerables números musicales., escritos expresamente para este film, figurando en la misma dos de las más exquisitas melodías conocidas, como el «Ave María», de Gounod y «Sueño de amor» de Listz, cantadas magistralmente por estos artistas. En su primer turno de 4 y 8:30 pasará por la pantalla la copia nueva de la inolvidable producción «Oh, Marietta».

El viernes: «Daría un millón», super comedia de la Fox, por cuatro populares estrellas como Warner Baxter, Marjorie Weaver, Peter Lorre y Jean Hersholt.

El sábado y domingo: La movitidísima e intrigante joya de la Metro titulada «El cazador», con Dennis O-Keefe, Ann Morris y Lewis Stone.

NACIONAL SABADO 10 GRAN ESTRENO en CUBA!
OTRA SUPERPRODUCCION FRANCESA! QUE CAUSARA SENSACION!
"LA ESCUADRILLA DE LA MUERTE"
"PERDIDA en la NIEBLA"
por la bellísima actriz
ANNABELLA

EL VIERNES: «TIERRA DE PROMISION» EN EL CAMPOAMOR

Hoy por ser día de duelo nacional no habrá función en este teatro. Mañana en función continua de 1:30 a 7:30, presenta por última vez la Empresa de este simpático teatro, a Víctor McLaglen, Grace Fields y Brian Donlevy en la magnífica producción «Promesas Doradas».

Completa el programa el intenso drama «Piratas de Ferrocarril» con Eric Von Stronheim, Charles Vanel e Inkijinoff. Además el noticiero. Los precios: 20 centavos de 1:30 a 6:30 y 30 centavos de 6:30 a 7:30. Niños de 1:30 a 7:30 15 centavos y tertulia 10 centavos. Por la noche, gran función teatral, homenaje a Enrique Sierra.

El viernes: 20th Century Fox presenta a Don Ameche y Arlen Whelan en el romance intensísima emotividad «Tierra de Promisión», con la distinguida colaboración de Gregory Ratoff, Binnie Barnes, Lyle Talbot y Gilbert Roland. Europeos, chinos, rusos, africanos... políticos, militares, banqueros, ladrones y hasta príncipes de sangre azul... todos son tratados por igual en Ellis Island... El gobierno de los Estados Unidos sólo exige la legalidad de los documentos... Vea en dos... Un romance de arrobador interés... y acción sin límites... Conjuntamente se estrenará el crispante drama «Donde el Oro es Ley».

El martes, Artistas Unidos presentan la alocada y super-festiva comedia de comedias de Hal Roach, «Ahí va mi corazón», deliciosamente interpretada por Fredric March y Virginia Bruce. La muchacha del limitado círculo de los millonarios, tiene joyas, pieles, orquídeas, piscinas romanas y... hasta yate... baila alocadamente, y se embriaga en los clubs nocturnos... Su vida es una eterna carcajada... pero, en lo hondo de su alma tiene un ansia insatisfecha... ¿Por qué es inquieta y no es totalmente feliz?... Vea «Ahí va mi corazón».

(VEASE MAS GACETILLAS EN LA PAGINA OCHO)

PAYRET: MAÑANA: UN GRAN PROGRAMA

Por por ser duelo Nacional, no hay función. Mañana seguirá en cartel el gran programa a base de dos encantadoras películas que están llenando Payret, diariamente. «Mis dos amores». La super producción de Tito Guizar, con Juan Torena, Blanca Castejón y otros grandes actores. También constituye un gran éxito «El rosario de amozoc» super producción mexicana que interpreta el gran cantante Emilio Huero con «El tío Lamparita» así como Lupita Tovar y otros. Una revista y una comedia completan el programa.

El sábado 10 a las 11:30 de la noche es el beneficio de los empleados de Payret con el mejor programa. 20 números de variedades a cual mejor y «El canillita y la dama» de Luis Sandrini. Hay gran embullo por asistir a esta gran función que no dudamos sea un éxito.

El lunes dos estrenos «13 hombres y un cañón» y «La voz de ultratumba» dos bellas películas, dos estrenos en un mismo programa.

INFANTA: MAÑANA: «PROMESAS DORADAS»

Presenta con orgullo mañana en la calzada de su nombre y Neptuno teléfono U-3700, un regio y colosal programa a base de dos estupendas producciones siendo la principal: «Promesas doradas», con Víctor Mc Laglen, Gracie Fields y Brian Donlevy; una película grandiosa... sentimental... un gran film que asegura un triunfo más para sus protagonistas... las escenas finales de esta linda joya cinematográfica son sorprendentes por su originalidad, y están repletas de optimismo, acción y ternura... le sigue en turno la cinta: «Tres chiflados en Kentucky, con los hermanos Ritz, Tony Martín y Marjorie Weaver; una cinta que es un derroche de carcajadas... por los tres ases de la comedia cinematográfica... completa el programa la revista y la comedia «Un loco enamorado».

El sábado: Lobos del norte».

RIALTO: MAÑANA: «MADEMOISELLE FROU FROU»

Por ser Duelo Nacional hoy no hay función en el teatro Rialto, para mañana tiene el cartel nuevamente la super extraordinaria producción Metro titulada «Mademoiselle Frou Frou» interpretada por la estrella más famosa del cine contemporáneo: Luise Rainer, premiada en 1936 por su actuación en «El Gran Ziegfeld» y en el 1937 por su actuación en «Madre tierra».

«Mademoiselle Frou Frou» es una novela de amor y odios... frivolidades y tragedia... en un ambiente exquisitamente romántico. Su trama intensamente dramática que habla de vidas rotas, donde las realidades de dos hermanas y dos hombres, escriben una página trágica de amor.

Completan el reparto artistas famosos como Melvyn Douglas y Robert Young.

Se completa el programa de mañana con el romance melodramático titulado «Cupido a la orden» interpretada por Mauren O-Sullivan, Dennis O-Keefe y Mickey Rooney.

LARA: MAÑANA: «MOTIN EN LAS MONTAÑAS»

No hay función hoy en este cine, por ser día de duelo nacional, conmemorándose la muerte del General A. Maceo.

Dos grandes películas forman el programa que brinda mañana jueves, el elegante y confortable cine de las familias «Lara», de Prado y Virtudes, con el teléfono M-2421, la mejor proyección, el mejor sonido y precios populares.

Mañana, en función continua de 2 de la tarde a 11:30 de la noche, se exhibirá revista, comedia, estreno de la grandiosa y soberbia super producción toda en colores: «Motín en las Montañas», con Sabú, Raymond Massey y otros; y estreno de la preciosa comedia y bella joya «Tenía que ser ya», con Henry Fonda.

Regirán precios populares a base de 10 centavos la luneta a todas horas. Entre y salga cuando quiera.

El viernes: «La Juventud Manda» y «La Hermana del Zorro».

El sábado: «Cuatro Hombres y una Plegaria».

PRADO: «SECUESTRADO». 10 CTS.

Hoy no tiene función el elegante teatro «Prado», por ser día de duelo nacional. Para mañana anuncia como siempre matinée a las 2 y tandas a las 5 y 8:15, con un grandioso programa. La interesante producción de la novela de Roberts L. Stevenson: «Secuestrado», por el gran actor Warner Baxter y el pequeño actor Freddie Bartolomew; y la emocionante cinta de Ricardo Cortez: «Qué Mal Anda...». Los precios serán los de siempre 10 centavos.

Viernes: «Secuestrado» y la «Tragedia de Mr. Moto», por Peter Lorre.

Sábado y domingo: «Carmen», por el imperio Argentina; y «La Diosa del Pecado», por Wayne Gibson.

REX CINEMA
SAN RAFAEL Y AMISTAD
ESTRENARA
Tam-Tam
(El origen de la rumba)
LUNES 12, A LAS 9:15 P. EN TANDA ESPECIAL. LUNETAS NUMERADAS

VERDUN: MAÑANA: «POR LA JUSTICIA Y POR LA RAZON»

Hoy por ser día de duelo nacional, no hay función. Mañana presenta este teatro el estreno de la super producción titulada: «Por la Justicia y la Razón», un drama intenso en cuya acción se combinan el romance, la emoción violenta del peligro y la magnitud de sus escenas panorámicas. Son sus principales interprétes Joan Bennett y Randolph Scott. Conjuntamente se estrena la divertida comedia titulada: «Doctor Remifasol», con Bing Crosby y Mary Carlisle; además el noticiario «Paramount» un gracioso cartón y una variedad.

La función que es continua comienza a las dos de la tarde, rigiendo los siguientes precios: 15 centavos la luneta hasta las 6:30 y 20 centavos después. Los niños 10 centavos y la tertulia familiar 10 centavos a todas horas.

El viernes: «En Busca de Millones» y «Por la Justicia y la Razón».

El sábado: «Abuso de Confianza» y «Piratas del Rail».

CERVANTES: MAÑANA: «LOS DEVANEOS DE UNA SEÑORITA»

Hoy no hay función por ser día de duelo nacional. Para mañana la empresa de este modernísimo espectáculo familiar ha seleccionado un gran programa con las producciones: «Una Semana de Felicidad», por Raquel Rodrigo; y estreno de la producción en colores: «Los Devaneos de la Señorita», por Merle Oberon.

Viernes nueve se presentará personalmente el gran actor Juan de Martínez Casado.

Sábado: «La Rubia del Camino» y El domingo: «La Tía de las Muchachas».

M.E.C.D. 2016

No mate el dolor. ¡Evítelo!

Piense que ese sufrimiento es innecesario

Una función natural no quiere decir una tortura. La naturaleza no ha dispuesto que la mujer deba padecer atrozmente en sus días de indisposición natural . . . y si hay dolores, nerviosidad, abatimiento, deben tener sus causas y es preciso atenderlas.

Los calmantes pasageros pueden ser, al fin y al cabo más dañosos que beneficiosos. Lo importante es ayudar a la naturaleza; y para eso, el tónico especial "exclusivo" para la mujer es el Compuesto Vegetal de Lydia E. Pinkham. Desde hace tres generaciones, millones de mujeres se han beneficiado con él. Y ahora que ha sido perfeccionado, es aún mejor. Al ayudar a la naturaleza, entona y vigoriza el organismo y fortifica el sistema nervioso. Libra de malestares y cambia en una sonrisa de bienestar el temor de padecimientos. Pruébelo usted.

a 98 de cada cien les hace BIEN

Compuesto Vegetal de **Lydia E. Pinkham**

DE SANIDAD

Con esta fecha, ha sido autorizado el señor Alfredo Fernández, Director Funerario, para desembarcar por el muelle del Arsenal, el cadáver embalsamado del Sr. MANUEL AJURIA Y GONZALEZ, que falleció días pasados en los Estados Unidos de América, y será inhumado en el Cementerio de Colón en esta Ciudad, hoy miércoles 7 de Diciembre.

PARA RESFRIADOS

De la noche a la mañana el alivio es completo com éste remedio agradable y que no falla:

LAXATIVO **BROMO QUININA** C. M. Frost

BARROS

de afecciones cutáneas superficiales no hay que tolerarlos. Adquiera Vd. un cutis mas limpio y mas suave con el mitigante. UNGÜENTO **Resinol**

Comisión para el homenaje al poeta Heredia

Una edición crítica de sus obras. La Semana de Heredia. Monumento en el Niágara

De acuerdo con el decreto presidencial que crea la Comisión del Homenaje Nacional a Heredia en su Centenario, se ha constituído el Comité Ejecutivo.

Helo aquí:

Presidente, Dr. José Ma. Chacón y Calvo; Vicepresidente 1o Dr. Francisco González del Valle; Vicepresidente 2o. Dr. Medardo Vitier; Secretario de correspondencia, Dr Fermín Peraza; Secretario de Actas, señor Félix Lizaso; Tesorero, Capitán Joaquín Llaverías y Vocales: las personas que resultaran designadas presidentes de las cuatro comisiones que se han formado.

Son las siguientes:

Comisión de la Edición Nacional de las obras de Heredia:

Presidente, Dr. Francisco de Paula Coronado, Director de la Biblioteca Nacional.

Vicepresidente, Dr. Francisco González del Valle; Secretario, Dr Elías Entralgo y Vocales: Dr. Raimundo Lazo, Dr. Antonio Ma. Eligio de la Puente, Sr. Carlos M. Trelles, doctor Federico Castañeda, Dra. Carolina Poncet, Capitán Joaquín Llaverías, Dr. Enrique Gay Calbó, doctor Antonio de Bustamante y Montoro y Dr. Jorge Mañach.

Comisión de Actos Públicos

Presidente Dr Emilio Roig de Leuchsenring; Vicepresidente, Sra. Mary Caballero de Ichazo; Secretario, doctor Eugenio Florit y Vocales señor Joaquín Rodríguez Lanza e Ing. J. M. Bens Arrate.

Comisión de Publicidad:

Presidente, Dr. Francisco Ichaso; Vicepresidente, Sra. Dulce María Borrero de Luján; Secretario, doctor Carlos M. Raggi; y Vocales: Dr. José M. Gutiérrez López, señor Hilarión Cabrisas, Dra. Camila Henríquez Ureña, Dr. Emilio Ballagas, Dr. Enrique Miyares Trujillo, señor Juan Jerez Villarreal y Sr. Jaime Durán.

Comisión de Relaciones Exteriores:

Presidente: doctor Antonio S. de Bustamante y Sirvén; Vice-Presidente 1ro., Dr. Juan J. Remos; Vice Presidente 2do., Dr. Juan M. Dihigo; Secretario, doctor Manuel Calás; y Vocales: Dr. Agustín Acosta, doctor Antonio L. Valverde, doctor Juan Fonseca y Martínez y todos los Jefes de Misiones de las Repúblicas de América.

Se han acordado, además, en líneas generales, los distintos aspectos que habrá de tener este Homenaje Nacional a Heredia, entre los cuales se encuentran: Edición crítica de sus obras, celebración de la Semana de Heredia en todos los centros de enseñanza de Cuba y del extranjero, en que existan cátedras de español; monumento a Heredia en el Niágara, ofrecido por todas las Repúblicas Americanas, conforme a la idea del Rector de la Universidad de Panamá, doctor Pereira; y monumento a Heredia en el Bosque de la Habana.

La Comisión Nacional continuará reuniéndose con toda la frecuencia necesaria, bajo la Presidencia del doctor Aurelio Fernández Concheso, que es su presidente efectivo.

EXIGENCIA

José Fernández Rojo, de 19 años y vecino de la Quinta «La Purísima», sufrió heridas de carácter menos grave, al ser agredido en el Parque de la Fraternidad con una cuchilla por Ramón Rodríguez Menocal, vecino de Revillagigedo 119, que fué detenido, motivando la agresión al negarse el herido a entregarle diez centavos que le exigía.

ARDOR DE ESTOMAGO—GASES

son el principio de males mayores

¡Protéjase!

Si usted tiene eructos agrios, pesadez o gases después de las comidas, no crea que la Magnesia Bisurada se limita sólo a aliviarle esas molestias; en realidad le protege a usted de algo más serio; y que le conviene conocer.

Cuando el estómago está recargado de alimento muy condimentado o debido a la bebida, forma exceso de ácido hidroclórico. Si esta hiperacidez se descuida va minando el organismo en forma lenta, casi insensible, traicionera, hasta producir a veces serios desórdenes orgánicos. Al principio, son sólo agruras, soñolencia, dolores de cabeza. Se puede pensar en calmantes: pero más importante que todo es eliminar el mal. Y la Magnesia Bisurada no sólo alivia la incomodidad: elimina el peligro de complicaciones porque *neutraliza la acidez*. Basta una cucharadita en un vaso de agua, después de las comidas. Es agradable y—lo que es más—es un remedio aprobado por la ciencia. Viene en polvo y en tabletas. Recuerde el nombre:

MAGNESIA BISURADA

Elogiado en Todo el País

Quaker Oats es el alimento ideal para todas las épocas de la vida, desde la infancia hasta la vejez. A todos les agrada su delicioso sabor. Y a todos aprovechan sus cualidades que dan salud y fuerza. Es económico, fácil de servir y se cuece en 2½ minutos.

QUAKER OATS

PINAREÑAS

Teatro Cuba

Un nombre sugestivo.

Llámase así el nuevo teatro majestuoso que se levanta en la Avenida Vélez Caviedes en esta capital y que será inaugurado dentro de poco.

Sus felices propietarios los señores Juan Pérez Valdés y el Dr. Eduardo Donéstevez, han querido ponerle ese nombre como un merecido homenaje de simpatías a nuestra patria, ya que pocos espectáculos públicos en este país llevan ese título.

Felicito a los señores Pérez Valdés y Donéstevez, por el magnífico acierto que han tenido al selecionar un nombre tan atractivo como patriótico para su nuevo coliseo que será igual mente motivo de orgullo para Pinar del Río.

Fallecimiento

Una triste nueva.

Nunca faltan en la Crónica.

Concepción Contreras Núñez viuda de Clay, dama respetable y nimbada por todas las virtudes ciudadanas, acaba de fallecer a una edad bastante avanzada en su residencia de esta sociedad.

El acto de su sepelio que fué una sentida manifestación de duelo. llevóse a cabo en la tarde del jueves último, al frente del cual iba su atribulado hijo y demás familiares.

A los que reitero mi pésame.

Entre Nosotros

Tras una breve estancia en la capital de la República donde tienen grandes afectos personales, se hallan de nuevo en esta ciudad los jóvenes esposos la bella y elegante damita María Osés y el simpático Administrador del teatro «Milanés», Joaquín Rodrigo Jr.

El señor Rodrigo, además de aprovechar su estancia en la Habana para saludar a sus familiares y amigos, realizó importantes gestiones a fin de obtener la exclusiva de películas, que como «El Romance del Palmar», recientemente filmada en Cuba, serán exhibidas durante los meses de Diciembre y Enero en el aristocrático coliseo de la Avenida Martí y Colón.

Para María y Joaquín mi saludo. Con el afecto de siempre.

Boda en Perspectiva

Un enlace distinguido.

Que tiene todas mis simpatías.

A mediados del presente mes unirán sus destinos por los lazos indisolubles del matrimonio los jóvenes enamorados Eneida Pérez Morales, encantadora damita de sin igual belleza, hija de los estimados esposos Amalis Morales y el rico cosechero de tabaco y ex-Consejero Provincial señor Abraham Pérez López, y el inteligente Dr. Rafael Díaz Veira, perteneciente al Laboratorio de la Droguería Camacho.

Altas personalidades de nuestra vida social, política y económica, firmarán como testigos el pliego notarial.

La boda tendrá doble carácter.

Civil y religioso.

De ambas daré cuenta.

La Convención de los Caballeros Católicos.

Lo prometí.

Y gustoso doy cuenta de la próxima Convención de los Caballeros Católicos de Cuba, organizada por la Asociación de la Unión Nro. 19 de Pinar del Río, de acuerdo con el Directorio Nacional para los días 7 y 8 del mes de Enero

La comisión encargada de ultimar todos los detalles para ese acontecimiento de tanta trascendencia nacional, ha quedado integrada en la siguiente forma:

Comisión de Cultura: Pablo A. Pérez; Secretarios: Francisco Díaz y Máximo Manso; Comisión de Orden Público: Presidente: José Rubiera; Secretario: Andrés Valdés. Comisión de Recibo: Presidente: Crescencio Pereda; Secretarios: Pedro García Valle y Pompilio Díaz.

Comisión Económica: Presidente: Francisco Pereira; Secretarios: Angel Alvarez y José A. Figarola.

Comisión de Religión y Beneficencia. Presidente: Pedro Cayetano Martínez.

Comisión de Propaganda. Presidente: José Rubiera Jr.

Los señores Bernardo Ortiz, prestigioso Presidente de la Unión Nro. 19; Francisco Pereira y José Rubiera y González, visitaron al Coronel Manuel Benítez Valdés, quien en su carácter de Jefe Militar de la Provincia y Presidente de la Sociedad Liceo, ofreció los salones de la misma para el acto que los Católicos habrán de celebrar allí, así como la Banda militar del distrito.

La Sociedad de la Colonia Española también ha ofrecido sus salones para otro acto de los señores convencionistas.

El Gobernador Provincial Dr. Juan Francisco Argudín cedió los salones del Gobierno para la recepción que darán las autoridades de la Provincia a los visitantes y el Alcalde Guerra Gálvez, igualmente, ha ofrecido los salones de la Casa Ayuntamiento para otro acto análogo y así todas las corporaciones y entidades locales.

Por su parte la comisión organizadora trabaja activamente a fin de obtener de los dueños de hoteles los mejores precios y comodidades para los cientos de visitantes durante los días que dure la Convención.

En una próxima reunión que habrá de celebrarse en el pueblo de Artemisa entre la Directiva de la Unión 19 y el Directorio, quedará totalmente acordado el programa de la mencionada Convención de los Caballeros Católicos.

Vueltabajo prepara un cordial y brillante recibimiento a los visitantes de toda la isla.

Continuaré informando.

Con amplios detalles.

En el Club Rotari.

Un acto importantísimo.

Fué celebrado como oportunamente anticipé, el domingo cuatro de los corrientes, teniendo como sede el Hotel «Globo», con motivo de la sesión plenaria de los clubs Rotarios de Occidente.

Al que asistieron más de doscientos socios como delegados de la Habana, Marianao, Regla, Santiago de las Vegas, Guanabacoa, Artemisa y Pinar del Río, acompañados muchos rotarios de sus respectivas esposas y otros familiares.

Todos llenos de interés y entusiasmo.

El programa desarrollado durante el almuerzo-sesión, fué el siguiente:

1.—«Beneficio y Obligaciones del Rotario», por el señor José R. Arango de la Maza, Secretario del club de Guanabacoa.

2.—«Ventajas de la conducta honesta en los negocios», por el Lcdo. Alejo Mora, Past. Presidente del Club de Santiago de las Vegas.

3.—«El Día de la Juventud», por el doctor Pedro Valdés Blanco, del clu de Pinar del Río.

4.—«Ayuda a los niños menesterosos», por el doctor José M. Gutiérrez, Past. Presidente del Club de Marianao.

5.—«La imparcialidad del compañerismo», por el señor Camilo J. Fidalgo, Vice-presidente del club de San Antonio de los Baños.

6.—«La imparcialidad de Rotary», por el señor Alejandro Pérez Pérez, Secretario del Club de Regla, apreciable y dinámico corresponsal del DIARIO DE LA MARINA en dicha Villa.

7.—«Relaciones entre patronos y empleados», por el señor Evelio Valdés Acosta, Presidente del club de Artemisa.

8.—«Clandestinaje mercantil y competencia desleal», por el señor José Pérez Cubillas, Past. Presidente del Club de la Habana.

A cada de dichos temas se le dió un período de diez minutos para su desarrollo, resultando todos de suma importancia para los presentes y futura orientación de los clubs Rotarios de Occidente.

La sesión plenaria fué presidida por el doctor Manuel Galigarcía, a solicitud del Presidente del Club local, señor Francisco María Pérez.

El premio especial al Club que mayor número de inscripciones hiciera para dicha sesión plenaria, fué ganado por Marianao, que aportó la presencia de 77 socios, entregándosele una artística copa de plata.

Se designó como sede de la próxima sesión plenaria a Marianao.

Después de terminado el acto todos los asistentes e invitados participaron de una excursión al pintoresco Valle de Viñales.

Al regreso fueron visitadas las sociedades Liceo, Colonia Española, Club Pinareño y se efectuó un paseo por la ciudad.

Ya entrada la noche se hizo el viaje de regreso a los distintos lugares residenciales, no sin antes hacer patente demostración de agradecimiento para las comisiones de recepción designadas por el Club Rotario de esta ciudad, que estuvieron desde el día anterior atentas a todos los pormenores de llegada y alojamiento de sus compañeros rotarios.

Por el éxito tan rotundo de la sesión plenaria que acaban de obtener los Club de Occidente. Les reitero mi calurosa felicitación.

Onomásticos

De varios respetuosos caballeros.

El último lunes celebraron su día onomástico los señores Nicolás Martínez, ex-Secretario de la Administración Municipal, Nicolás Suárez, excomerciante y propietario.

El doctor Nicolás Carasa Lavina, diligente secretario del Club Rotario de esta ciudad y por último el señor Nicolás Sánchez.

También celebró dicho día su onomástico la señora Nicolasa Pimentel, esposa del doctor José F. Tejidor, Catedrático del Instituto Provincial.

Llegue a todos mi felicitación y saludo.

Aniversario

De su matrimonio.

El lunes día cinco cumplieron dos años de sus bodas de percal los apreciables esposas señora Isabel Fernández Valdés, y señor Francisco R. Blanco Sanjuán.

Por ese nueva aniversario de su feliz unión les felicito.

Boda

De alta distinción.

Ya puedo anticipar que el matrimonio de la señorita Carolina Sarmiento Carnero, y el correctísimo joven señor Francisco Campa de Armas, tendrá efecto el día 17 del corriente.

Enlace matrimonial que tiene todas las simpatías de esta sociedad.

Guillermo RODRIGUEZ.

CAYO DEL OMNIBUS

María Rosales Fernández, vecina de Amargura 364, sufrió lesiones de carácter menos grave, al caerse de un ómnibus en la esquina de Villegas y Amargura.

CRONICA HABANERA

CLARA GAMBOA.—El miércoles catorce a las nueve y media de la noche se llevará a cabo la boda de la bella y encantadora señorita Clara Gamboa y Meruelo con el doctor Julio Morales Robelín, distinguido amigo del cronista.

Boda elegante a la que servirá de espléndido marco la bella iglesia parroquial del Vedado.

Designados están padrinos y testigos.

Serán los primeros el señor Fausto Gamboa, padre de la novia y la gentilísima dama Chela Robelín de Morales Brodermán, madre del novio.

Por parte de la señorita Gamboa firmarán el pliego testifical los doctores Germán Wolter del Río, Ernesto R. de Aragón, Viriato Gutiérrez y Leopoldo Meruelo, el ingeniero Manuel A. Coroalles y el señor Francisco Gómez Marrero, Subsecretario del Trabajo.

Por parte del doctor Morales Robelín lo harán, a su vez, el Marqués de la Real Proclamación, y los doctores Gonzalo Aróstegui y del Castillo, Ambrosio González del Valle, Rubén Moré y Luis Vidal, este último Subsecretario de Hacienda.

BRIDGE PARTY.—En un ambiente de alta elegancia, de animación completa, se desarrolló el bridge party celebrado ayer tarde en los lujosos salones del Automóvil Club, organizado por el Comité France-Amérique de la Habana.

No por previsto debemos dejar de celebrar el éxito de este torneo, que dirigió con su personalidad y gran competencia la señora María Alzugaray de Fariñas.

Sobre ochenta jugadores tomaron parte, siendo obsequiados con un exquisito ponche, sandwichs y pasteles, así como con lindos regalos que fueron los premios donados al Comité por varios de sus miembros y por algunas de las más importantes casas de comercio de nuestra capital.

Las mesas estaban ordenadas así:

Sra. María Dufau de Le Mat, señora Cuca Portela de Villalba, señor Jean Brandiere y señor Carlos Alzugaray.

Mme. Barnet, señora Mina Pérez Chaumont de Walsh, señora Elisita Silverio de Martínez y señora Chela Robelin de Morales.

Sra. María Tubau de Grim Provence, señora Mary Gómez Cueto, señor René Grim Provence y señor Emilio Roelandts.

Sra. Bibí de Lima de Maduro, señora Lolita Recio de Goitisolo, señora Gloria Ricart y señora Zaida Carrera de Fernández.

Sra. Elsa Penso de Senior, señora Eva García de León, señora Aída López de Rodríguez y señorita Elvira Morales.

Sra. Raquel Larrea de Pla, señora Elena Pollack de Aguilera, señor Henry Senior y señor Atilio León.

Sra. Rosa Cadaval de Rayneri, señora Hemelina López Muñoz de Lliteras, señor Pepe Martí y señor Alfredo Zayas.

Sra. Cheíta Tagle, señorita Lolita Varona, señor Alfonso Forcade y señor Lancís.

Srta. Silvia González del Valle, señorita Beatriz Aguiar, señor Luis Moas y señor Louis de Laigne.

Sra. Julita Pla, señora Blanca Tous de Pino, señora Conchita Bosque y señor Juan del Pino.

Sra. Nena Nodarse de Beltrán, señora Nena Alzugaray de Llansó, señora Cucuca Llansó y señora Anita Perkins.

Sra. Ela Aguiar de Delgado, señorita Olga Carrera, señorita Alina Fuentes y señorita Juana Luisa Cabarrocas.

Sra. Lydia Carrera, señora Raquel Sánchez de Hevia, señora Matilde Sánchez de Sorzano, señora Floraida Fernández.

Sra. Bebita Alonso de Belt, señora Josefina Barraqué de Sabatés, señora Nena Tremols de Macías y señora María Luisa Torriente de Sandoval.

Sra. Carmen La Guardia de Zaldo, señora Lola Ramírez de Olivella, señora Nena López de Moreno, señora Ofelia Olivella de Salas.

Srta. Lilita Nodarse, señorita Elena Cuadra, señorita Silvia Pou y señorita Olga Fonts.

Srta. Anita Roelandts, señora de Touzet, señorita María Luisa Domínguez y señorita Ena Bermúdez.

Sra. Teresita Moas de Runken, señora de Spinelli, señor Edgard Runken y el cronista que suscribe.

Entre los obsequios llegados hasta el Comité France-Amérique y que fueron distribuídos a los presentes, contábanse los siguientes.

Para las señoras:

Grabado al buril en 1773, de Ch. A. Porporati, obsequio del Comité France-Amérique; juego de tocador, obsequio de «El Encanto; perfumador de cristal, obsequio de «La Casa Quintana»; pomo de agua de Colonia «Cachet Jaune», obsequio del señor Lucien Dietrich; estuche de perfumería, de L. Pivert, obsequio del señor Jean Brandiere; estuche de crema y polvos «Lady Esther», obsequio del señor Emilio Roelandts; estuche de perfumería «Soir de París», obsequio del señor Roger Levy; caja de chocolate, del señor René Grim Provence; boquilla para cigarros, obsequio de «Le Trianon»; pomo de esencia «Mascarade», obsequio del señor Jean Brandiere; caja de jabones, obsequio del señor Emilio Roelandts.

Para los caballeros:

Grabado al buril, de Deturck, obsequio del Comité France-Amérique, obsequio del Automóvil Club de Cuba; máquina eléctrica para afeitar, obsequio del señor Adolfo Kates; botellas de ron «Carta de Oro» y «1873», obsequio de la «Casa Bacardí»; tabacos «Hoyo de Monterrey», obsequio de los señores Fernández, Palicio y Compañía; cubierta de cuero para libro, obsequio del señor René de Smedt; boquilla para cigarros, obsequio del señor Adolfo Kates; tubos de pasta de dientes, obsequio del señor René Touzet; dos corbatas, obsequio de la «Casa Stein».

Boby Price para señoras: carnets de bridge sobre ónix y metal, obsequio del presidente del Comité France-Amérique, señor José A. Barnet.

Con su proverbial cortesía el señor José A. Barnet atendió a todos los presentes, siendo secundado por algunos miembros de dicha institución.

NOTAS BREVES.—En la fecha de hoy, cumplen veinte y un años de casados el conocido arquitecto Francisco Gutiérrez Prada y su gentil esposa Nena Figueroa, por lo que los felicitamos.

El señor Pedro Pablo Torres, Jefe de Telégrafos, se encuentra completamente restablecido de la molesta enfermedad que por varios días lo retuvo en cama.

Rumbo al interior y en viaje de negocios, ha embarcado en la tarde de ayer, el señor Ignacio G. Valladares, propietario de una de las más acreditadas marcas de perfumerías de esta plaza.

¡CAYO EL TITAN!

El ideal de la Invasión ya había tenido término, tras la azarosa jornada, el espíritu bélico que en el corazón de los valientes era la llama que los sostenía y que habían logrado comunicar, levantando en pie de guerra a toda la manigua . . . tenía por cabecilla un temperamento recio y noble, un alma única que ante la madre, animosa cual las espartanas, juróle morir por su patria . . .

Y por ella cayó, como cae un héroe, en acción de guerra, y su sangre, sangre de Titán, regó los campos de San Pedro junto a su fiel ayudante Panchito Gómez Toro, experiencia y juventud, inmoladas por el mismo ideal.

. . . Hoy, 42 años después, del pecho de todos por ti se eleva una plegaria, y hasta el Cacahual peregrinamos, a rendirte silencioso tributo . . . Titán incomparable . . .

"LA OPERA" GALIANO Y SAN MIGUEL (La esquina del AHORRO)

SE ASOCIA DE TODO CORAZON AL DUELO NACIONAL

Para La Ronquera

causada por el canto, el hablar o el fumar demasiado, úsense... PASTILLAS VICK PARA LA TOS

EN EL HABANA YACHT CLUB.—Una magnífica comida ofreció anoche en los salones del Habana Yacht Club, el joven Representante a la Cámara, doctor Néstor Carbonell y su encantadora esposa Esther Cortina.

Fué en honor del doctor José M. Puig de Casaurane, ex Embajador de México en Washington y ex Secretario de Educación y de Estado de su país, quien se encuentra de paso por la Habana.

Dicho acto revistió gran lucimiento.

Tomaron asiento a la mesa, que lucía un precioso decorado, las siguientes personalidades.

El Secretario de Educación, doctor Aurelio Fernández Concheso y señora Zoila Mulet.

El Secretario de Sanidad, doctor Manuel Costales Latatú.

El Encargado de Negocios de México, Lcdo. Octavio Reyes Spíndola y señora Amelia B. de Reyes Spíndola.

El doctor José A. Casabueuna, Senador de la República y señora Nena Suárez Rivas.

El doctor Carlos Saladrigas, Senador de la República y señora Esperancita Plasencia.

El doctor José Manuel Cortina y señora María Josefa Corrales, el doctor Pastor del Río y señora Estela Martínez Moles, el doctor Marino López Blanco y señora Conchita Bouza.

Los Representantes a la Cámara, doctor Gustavo Gutiérrez y señora María Vianello y Eduardo Suárez Rivas y señora Ofelia López Bosque.

Las encantadoras señoritas Julia Costales y Isabel Gordón.

Los señores Comandante Ortega, de la Embajada de México y Coronel Trujillo.

(Continúa en la página NUEVE)

VENTA DE NAVIDAD

NUEVAS Y VENTAJOSAS OFERTAS

que le facilitarán la selección de sus obsequios de PASCUAS Y AÑO NUEVO

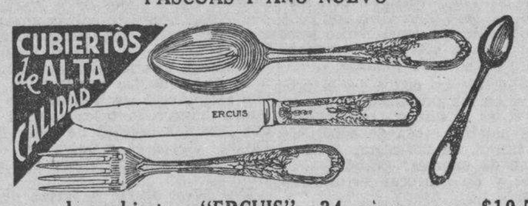

Juegos de cubiertos "ERCUIS", 24 piezas por $19.50

15 Modelos más para todos los Presupuestos, hasta $500.00

CASA VERSALLES

(ESPECIALIZADA EN REGALOS PRACTICOS)

NEPTUNO 164 ENTRE INDUSTRIA Y CONSULADO (Frente al teatro «Encanto»)

CARDENENSES

LAS FIESTAS DE LA PURISIMA
El Programa de los Actos

Me llega una invitación.

Con programa adjunto.

Es de los solemnes cultos anuales a la Inmaculada Concepción, Patrona de Cárdenas y dice así la invitación:

«El Director, Presidenta y Directora de la Congregación Hijas de María de la Iglesia Parroquial, se complacen en invitar a toda Cárdenas a los cultos que se celebrarán en honor de la Inmaculada Concepción. De manera especial a las Hijas de María de los demás centros; al benemérito Cuerpo de Bomberos, de quien es también Patrona y que de manera tan espontánea coopera al mayor lucimiento de esta fiesta; a las Asociaciones religiosas; la Unión de Caballeros Católicos y a los Colegios religiosos y católicos.»

Daré el programa.

Hélo aquí:

Diciembre 8. Festividad de la Inmaculada. Misa de Comunión General a las 7 y media a.m. a la que asistirán las Hijas de María.

Tríduo. Comenzará el día 8 para finalizar con salve solemne el sábado 10.

Todos los días a las 7 y media p. m. rezo del Santo Rosario; oración del Tríduo y bendición con S. D. M.

Fiesta Principal: El día 11 a las 9 a.m. misa de Ministros.

A las 5 y media p.m. La tradicional procesión con la Virgen, que recorrerá las calles siguientes: Aranguren, Vives, Coronel Verdugo, Céspedes, Parque de Colón y entrada en la Parroquia

La parte musical estará a cargo de la señorita Otilia Ansola y de varias señoras y señoritas.

Todo será brillante.

Muy solemne!

Red Denls.

Viene al Tennis.

El 24 de Diciembre.

Amenizarán la cena del Club de las Quintas los renombrados Diablos Rojos, conjunto musical capitalino de cartel.

Así acabo de saberlo.

Por la gentil Bebé Larrieu.

El Baile de Año Nuevo

En el Liceo.

Acordado ya.

Magna noche será la del 1o de Enero de 1939 en la Casa Cubana que abrirá su recinto social para bella fiesta.

Baile de gala.

En recibimiento al Nuevo Año.

Para amenizarlo vienen de la Habana dos famosos conjunto: la orquesta Red Denls y la típica de Paulina Alvarez, la elogiada cantante que con tantos admiradores cuenta.

Baile suntuoso.

El que se prepara.

Los Esposos Rojas-Smith

Una fecha marcada.

De significación.

Así la de hoy para los distinguidos esposos Sra. Bebita Smith y el Dr. Juan de Rojas, Presidente del Club Náutico de Varadero, que celebra el décimo-sexto aniversario de sus bodas.

Reciban mi enhorabuena.

Con estas líneas.

Fernando Alvarez Pérez

En vía de restablecimiento.

El querido amigo.

El activo representante de Cruellas y Co., Fernando Alvarez Pérez, que ha poco sufrió un accidente automovilista, mejora de las lesiones que recibiera.

Me place decirlo.

Con el mayor gusto.

Mejorada

Una joven dama.

Gentil e interesante.

Refiérome a la señora Silvia Rodríguez de Ramírez, que recientemente fué operada de apendicitis por el hábil cirujano Dr. Juan de Rojas, en la Clínica Cárdenas.

Será pronto dada de alta.

Lo consigno con satisfacción.

Le Paso

Entre nosotros.

Por unas horas.

Estuvo así el domingo por estos lares cardenenses el apreciado amigo señor Antonio Ruiz, de la firma de Lino y Antonio Ruiz.

Se ausentó pronto.

Rumbo a Camagüey.

Un Bautizo

Data del domingo.

En horas de la tarde.

Recibió ese día las aguas bautismales la niña Carmen Marta Cristina Pons y Marcos, hija de los estimados esposos señora Carmen Marcos y el señor Joaquín Pons

Angelical bebita.

De un año de edad.

Apadrinaron a la muñeca la bella señorita Bértila López y el Sr. Antonio Huertas, sirviéndose espléndido buffet.

Se brindó por la bebita.

Por su dicha inagotable.

El Liceo de Madruga

Me confiere una cortesía.

Invitándome a una fiesta.

La invitación que llega a mi poder dice así:

«Tenemos el honor de invitar a usted al magno festival bailable que tendrá efecto el 10 de Diciembre próximo, y que lleva por título Ayer y Hoy».

Los bailables serán ejecutados por la orquesta de los Hermanos Le Batard y la del profesor José Urfé.

«Aprovechamos esta oportunidad para brindarnos como sus más afectísimos amigos y S.S.

Liceo de Madruga

Manuel del AGUILA,

Secretario»

Agradezco esa fineza.

En cuanto vale.

Francisco González BACALLAO.

Brígida Bedox

Participa a su distinguida clientela y damas en general que desde el viernes día 1o. se separó de la razón Social "Modas Brígida, S. A.", que lleva su nombre y de la que era empleada. En breve daremos cuenta de su nuevo lugar de trabajo.

HABANA YACHT CLUB

†

E. P. D.

El Señor

Manuel de Ajuria y González

SOCIO HONORARIO y EX-COMODORO DEL CLUB

que falleció en la ciudad de Filadelfia el día 3 del actual.

Y dispuesto su entierro para las diez de la mañana de hoy, miércoles 7 de diciembre, los que suscriben, en nombre de la Junta Directiva, ruegan a los señores socios del Club que concurran a la casa Baños, esquina a Calzada, en el Vedado, para desde allí acompañar el cadáver hasta el Cementerio de Colón.

La Habana 7 de Diciembre de 1938.

MIGUEL ANTONIO RIVA, Presidente — ENRIQUE LLANSO ORDOÑEZ, Secretario

FUNERARIA DE PRIMERA CLASE

ALFREDO FERNANDEZ

SAN MIGUEL 63 - - - TELEFONO A-4863

M.E.C.D. 2016

G A C E T I L L A S

COLONIAL: MAÑANA: «MISS BROADWAY»

Las dos chiquillas, que más público llevan a una sala cinematográfica, se presentarán mañana en la pantalla gigante del coquetón cine «Colonial», situado en Reina y Campanario, con el teléfono A-7879.

La novia del mundo, la estrellita que conquistó a Brodaway, se presenta en su última producción «Miss Broadway», de más está el decir que nos referimos a Shirley Temple, que en esta película la verá usted acompañada del célebre bailarín George Murphy y un selecto grupo de estrellas.

En segundo turno aparecerá la más traviesa y maldita de todas las muchachas, la calamidad pública número 1 Jane Withers, en la «Traviesa Gitanilla», se reirá usted de lo lindo viendo la Withers haciendo diabluras, la secundan Rochelle Hudson y José Crespo.

Se completa el programa mañana, con un bonito cartón y una revista de asuntos internacionales. Los precios como de costumbre serán 15 centavos la luneta hasta las 6:30 y 20 centavos después. Niños y la tertulia para familias 10 centavos a todas horas.

El viernes: «La Dama de Malaca» y «Tempestad Sobre el Asia».

Sábado, estreno en Cuba «La Tierra del Mariachi».

MAJESTIC: MAÑANA: «MENSAJEROS DE LA VENGANZA»

Hoy por ser día de duelo nacional, no hay función. Mañana desde las dos de la tarde la entusiasta empresa de este simpático cine «Majestic», de la calle de Consulado, con el teléfono M-4477, nos presenta un programa maravilloso a los precios populares de luneta todo el día 10 centavos, tertulia, damas y niños 5 centavos, caballeros 10 centavos. Las películas ha exhibirse serán: «La Ley del Valor», interpretada por el ídolo de millares de personas Richard Dix; y como complemento su mejor interpretación: «El Mensajero de la Venganza».

El viernes: Juan José Martínez Casado en «La Tía de las Muchachas» y José Bohr en «Así es la Mujer». El sábado: «Su Excelencia el Vagabundo», de Constance Bennet y Brian Aherne, dirigida por el mismo director de «Fantasmas Bohemios», además se exhibirá: «La Mujer Comprada», de Wallace Berry.

BELASCOAIN: MAÑANA: «AVES SIN NIDO»

Un interesante y magnífico programa, a base de dos extraordinarias películas ofrece mañana a sus concurrentes, el moderno y ventilado teatro «Belascoain», del circuito Edelberto de Carrerá, situado en Belascoain 853 esquina a Peñalver, con el teléfono U-5200 siendo la principal la titulada: «Aves Sin Nido», que tiene por interprétes principales a Anna Shirley, Ruby Keeler, James Ellison y Fay Bainter, un drama intensamente humano, de una sentimentalidad arrobadora que capta y subyuga el espíritu por su belleza y trama pletórica de una emotividad exquisita. Es la otra «El Secreto del Impostor», interpretado por Richard Dix y Whitney Bourne, completándose el programa con una «Marcha del Tiempo» y un cartón en colores.

La función que es continua dará comienzo mañana, a las 5 de la tarde, siendo los precios hasta las 6:30, luneta 10 y después 15, los niños y la fresca y cómoda tertulia familiar 5 centavos a todas horas.

El viernes: «Buscando Marido».

4 CAMINOS: MAÑANA: «BUSCANDO MARIDO»

Mañana desde las dos de la tarde, se pasará por la pantalla gigante del super-coliseum de Belascoain 1107, con el teléfono M-3676, la producción «Fox», titulada: «Buscando Marido», comedia de tres solteritas que quieren encontrar marido a toda costa.

Las tres solteritas de «Buscando Marido», son la bellísima Loretta Young, Marjorie Weaver y Pauline Moore, Loretta y la más viva de las tres, es la que lleva la acción. Tiene en la cabeza de que cuesta el mismo trabajo encontrar un marido pobre que rico.., por tanto... a buscarlo rico.

Con esta idea las tres y con la ayuda de unos miles de pesos que han heredado, salen en busca de novio. Loretta pasa como una señorita rica, Marjorie es la sirvienta y Paulina la secretaria...

Las tres víctimas o afortunados del caso son, el gran actor Joel McCrea, David Niven y el comiquísimo Stuart Erwin. Joel es el enamorado de Loretta, un joven deportista que vive a lo grande y no tiene un centavo. Stuart y David son un par de ricachos que viven trabajando de sport.

Conjuntamente con «Buscando Marido», se exhibe: «Charlie Chan en la Opera», por Warner Orlan; un cartón y una revista.

Desde las dos 15 centavos hasta las 6:30, y 20 centavos después. Niños y tertulia familiar 10 centavos a todas horas.

El viernes: Joe E. Brown en «El Super Hombre» y «La Noche Antes».

GRIS: MAÑANA: «SU EXCELENCIA EL VAGABUNDO»

No habrá función hoy en el elegante y confortable cine de las familias «Gris», de Baños y 17, en el Vedado, con el teléfono F-4292, por ser día de duelo nacional. Para mañana la empresa Heydrich-Fernández Ledón, de este simpático cine ha combinado un programa grandioso.

En turnos de 4 de la tarde y 8:15, se exhibirá el episodio 2, de la emocionante super serie «El Conquistador de la Pradera»; y estreno de la soberbia e interesante film «Paso a la Juventud», con Cecilia Parker, Mickey Rooney y Lewis Stone.

En las tandas elegantes de mañana a las 5:30 y 9:45, se exhibirá la divertida, jocosísima y original super comedia, el hit cómico del año: «Su Excelencia el Vagabundo», con Constante Bennet, Billie Burke, Brian Aherme, Pasty Kelly y otros.

Precios: luneta mayores 20 centavos, niños 10 y tertulia 10 a todas horas.

El viernes: «Miss Broadway», con Shirley Temple y «Heidi», ambas con la encantadora estrellita Shirley Temple.

VIVES: MAÑANA: «LA MUJER COMPRADA»

Permanecerá cerrado hoy, sin ofrecer función el elegante cine «Vives», de la calle B, entre 27 y 29, en el Vedado, de la empresa Valmaña, por ser día de duelo nacional. Pero mañana, brinda a sus asiduos un programa grandioso.

Mañana a las 4:30 y 8:30, se exhibirá la monumental y grandiosa joya histórica: «Marie Waleska», con la genial actriz Gretta Garbo y el predilecto actor Charles Boyer.

A las 5:45 y 9:45, se estrena la soberbia, y extraordinaria producción de colosal argumento: «La Mujer Comprada», con Maurren O, Sullivan, Wallace Beery y otras estrellas.

Mañana rigen precios a base de 15 centavos mayores en luneta, 10 los niños y 5 la tertulia por la tarde, y mayores 20 centavos y niños y tertulia 10 por la noche.

El viernes: «Tempestad Sobre el Asia» y «Noches de Fuego», con Victor Francen.

MODERNO: MAÑANA: «JUAN ARVIZU

Hoy, duelo nacional, no hay función. Mañana presentación en tanda y noche, del aplaudido tenor de la voz de seda, Juan Arvizu, con lo mejor de su repertorio. En la pantalla: «Tres Chicas Listas», de Alice Faye y «La Pequeña Amazona», de Jane Whithers.

Hasta las ó y 30, 15 centavos; después 20 centavos; niños 10 centavos; tertulia familiar 10 centavos hasta las 6 y 30; después 15 centavos; niños 10 centavos.

El viernes 9, grandiosa función a precios populares, damas y niños 5 centavos en tertulia familiar, con el formidable programa Fox, «En el Viejo Chicago», de Tyrone Power, Don Ameche, Alice Faye; y «Locuras de un Joven», de Ralph Bellamy, Mae Clarke. Tertulia familiar 5 centavos damas y niños.

SANTOS SUAREZ: MAÑANA: «LA RUBIA DEL CAMINO»

Por ser día de duelo nacional, el elegante y confortable cine de las familias, Santos Suárez, sito en la calle de su nombre y San Benigno, con el teléfono I-4600 no ofrecerá función hoy, anunciando para mañana un programa maravilloso, en el que figura una de las películas argentinas que más éxito ha obtenido en estos últimos tiempos.

En tanda a las 5 y nocturna a las 8 y 15, mañana se exhibirá revista, comedia y estreno de la soberbia y estupenda producción «Secuestrado», con Freddie Bartholomew y Warner Baxter y estreno de la preciosa, regia y maravillosa joya argentina con el más delicioso argumento «La Rubia del Camino», creación de la bella actriz Paulina Singerman.

Mañana rigen precios populares: luneta 10 centavos y tertulia familiar, damas y niños 5 centavos; y caballeros 10 centavos a todas horas.

El viernes: «Dama por un Día» y «El Super Hombre», con Joe E. Brown.

TOSCA: MAÑANA: «ASI TERMINO UN QUERER»

Tosca, en Diez de Octubre 1007, entre San Francisco y Concepción, en la Víbora, con el teléfono I-3099, no ofrecerá hoy función por ser duelo nacional.

Mañana inaugura los nuevos y más modernos aparatos de proyección y sonido, que su dinámica Empresa ha instalado para corresponder así al favor que el público le dispensa.

Mañana jueves en tanda elegante, a las 5 y nocturna a las 8 y 30, este elegante cine pasa por su pantalla gigante, revista, las comedias musicales «De Pura Raza», «Poetas del órgano», «Viaje Musical por Suramérica» y «Carnaval de París» y preestreno de la maravillosa, regia y preciosa joya «Así Terminó un Querer», con Bárbara Stanwyck y Herbert Marshall.

Rigen mañana precios a base de 20 centavos luneta, mayores, en la tanda; y 30 centavos por la noche. Niños 15 centavos y tertulia familiar 10 centavos a todas horas.

El viernes: «La Rubia del Camino» y «Sombras de la Ciudad».

WILSON: MAÑANA: «LA RUBIA DEL CAMINO»

Wilson, Belascoain y San Rafael: U-5863, 10 centavos de 1 y media a 6 y media y 15 centavos después; niños 10 centavos a todas horas, rigen mañana.

Hoy no hay función. Duelo Nacional.

Mañana, tarde y noche, la revista semanal, la variedad documental, toda explicada en español, «Las Maravillas del Mundo» y el cartón en preciosos colores «Ojos de Perros» y las superproducciones «Adversarios Inseparables», magnífica atracción supersepecial de la Warner, interpretada por Wayne Morris y Barton Mc. Lane; y «La Rubia del Camino», regia supercomedia extraordinaria, toda dialogada en español, interpretada por Paulina Singerman, Enrique Serrano, Marcelo Ruggero y Fernando Borel.

A las 5 p. m. «Adversarios Inseparables», por Wayne Morris y Barton McLane y «La Rubia del Camino», por Paulina Sinermgan y Enrique Serrano, con Marcelo Ruggero y Fernando Borel.

El viernes día popular con las superproducciones «La Mujer Marcada», interpretada por Bette Davis y Humphrey Bogart; y «La Vida de Emilio Zola», interpretada por Paul Muni y Gloria Holden, con Joseph Schildkraut.

UNIVERSAL: MAÑANA: HOMENAJE A CARLOS GARDEL

Hoy, día de duelo nacional, no ofrece función el Universal.

Un grandioso prgorama de homenaje al malogrado rey del tango Carlos Gardel, es el que anuncia para mañana jueves el confortable cine, sito en Egido entre Muralla y Sol.

En función continua de una de la tarde a 11 y 30 de la noche, mañana jueves se exhibirá revista, comedia y estreno de las preciosas, regias y monumentales joyas musicales, ambas en español «El Día que me Quieras» y «Cuesta Abajo», dos grandes creaciones del malogrado cantor argentino Carlos Gardel.

Precios: damas, niños y tertulia 5 centavos y caballeros 10 centavos hasta las 6 y 30 y mayores 10 centavos. Niños y tertulia 5 centavos después.

El viernes: «Madame X» y «Lo Enseñaron a Matar» o «Ellos le dieron el Arma».

CUBA Y SALON ROJO: SOBERBIOS PROGRAMAS

Cuba, el elegante cine sito en Suárez y Corrales, por ser día de duelo nacional no ofrece función hoy. Mañana grandioso programa, exhibiendo en tandas a las 5 y nocturna a las 8 y 15 revista, comedia y estreno de la estupenda film «Puños de Acero», con Herman Brix y estreno de la graciosa, regia joya «Cuatro Hombres y una «Plegaria» con Loretta Young y Richard Grene.

Precios que rigen para mañana: damas y niños 5 centavos y caballeros 10 centavos en la tanda y mayores 10 centavos y niños 5 centavos por la noche.

El viernes: «Encadenada» y «Piloto de Pruebas».

Salón Rojo, el predilecto y coquetón cine de las familias, sito en Monte y Antón Recio, no ofrece función hoy por ser día de duelo nacional.

Mañana, a las 5 y nocturna a las 8 y 15 se exhibirá revista, comedia y estreno de la soberbia joya española «La Hija de Juan Simón», con Angelillo, el popular rey de la copla y estreno de la maravillosa y monumental superjoya española «Carmen», la más gloriosa creación de Imperio Argentina y Rafael Rivelles.

Precios que rigen mañana: mayores 10 centavos en la tanda y 15 centavos por la noche. Niños 5 centavos a todas horas. El viernes: «La Rubia del Camino» y «Señor Dinamita».

INGLATERRA: MAÑANA: «MIS DOS AMORES»

Hoy por ser día de duelo nacional no ofrece función el favorito cine de las familias, Inglaterra», de San Rafael y Consulado, anunciando para mañana un programa grandioso, en el que figuran dos preciosas películas.

En función continua, comenzando mañana como de costumbre, a la 1 y 30 de la tarde se exhibirá revista, comedia y estreno de la preciosa, regia y grandiosa superjoya toda en español y con bellas canciones «Mis dos Amores», con el popular trovador Titto Guízar y Blanca de Castejón y estreno de la grandiosa y regia joya musical «Paraíso Robado», con Olimpe Bradna y Gene Raymond.

Precios que rigen mañana: mayores 10 centavos hasta las 6 y 30 y 15 centavos después. Los niños 10 centavos a todas horas.

El viernes: «La noche antes» y «Un Valiente al Timón».

BELGICA Y VIOLETA: MAÑANA: COLOSALES PROGRAMAS

Hoy no hay función en Bélgica por ser duelo nacional. Para mañana anuncia este cine familiar dos grandes películas que todos deben de verlas: «Janosik» la obra que se ha hecho en Checoeslovaquia, inspirada en la liberación de ese heroico pueblo y Gulliver en el país de los Enanos.

Para mañana en Violeta, un gran estreno en español «La Rubia del Camino» y la mejor producción llegada de la argentina «Idolos de la Radio».

Los nuevos programas de la CMCF y la COCH

Las populares Emisoras han iniciado una patriótica labor de afirmación musical cubana. Las mejores orquestas desfilarán por sus estudios provisionales, en un programa rotativo, por primera vez combinado en la República de Cuba

Está llamando poderosamente la atención de los radio-oyentes los nuevos programas combinados por la CMCF (810 kilociclos) y la COCH (9437 kilociclos).

Estos programas, por lo selectos y variados, han convertido a las dos populares Emisoras de onda larga y corta, en las importantes de cuantas trasmiten en Cuba.

La CMCF y la COCH, desde sus estudios provisionales de Prado 63 y el Principal de la Comedia, han dado enorme prestigio a la radiodifusión cubana.

En las ya citadas emisoras se está realizando una loable campaña de afirmación en favor de la música cubana.

Esta campaña se realiza de manero efectiva, contratándose a las mejores orquestas de Cuba y pagándoles, como es lógico, los emolumentos, por ellas fijados.

Por los Estudios de la CMCF y la COCH, desfilarán ocho orquestas distintas durante el mes. Las citadas Emisoras, organizan sus programas de acuerdo con las nuevas orientaciones. No incurrirán en la monotonía de una sola orquesta, por tiempo indefinido.

Se trata de una labor de afirmación musical cubana y a esta labor es lógico que contribuyan todos los buenos conjuntos musicales con que contamos.

Han iniciado los programas de música cubana, desde los estudios provisionales de la CMCF y la COCH, la orquesta Gris y la de los Hermanos Martínez.

La Orquesta Gris está dirigida por el notable pianista y compositor Armando Valdés Torres y tiene como cantante a Mario Jiménez, heredero legítimo de los éxitos del nunca bien llorado Pablo Quevedo.

La orquesta de los Hermanos Martínez es también de gran envergadura musical. En el pasado año fué diplomada por la Comisión del Turismo, catalogándosela entre el número de las mejores.

Como ya hemos dicho, otras orquestas desfilarán por los estudios de la CMCF y COCH en esta gran labor de afirmación musical que habrá de constituir un triunfo más para las populares Emisoras del Paseo del Prado.

¡FIDELIDAD EN EL SENTIMINETO! ¿EN ESTADOS UNIDOS SOLAMENTE?

POR QUE EN NORTEAMERICA LAS MISMAS STARS CONSERVAN DESDE HACE QUINCE AÑOS EL FAVOR DEL PUBLICO...

Especial para la PAGINA CINEMA TOGRAFICA DE «DIARIO DE LA MARINA»

(Por ROLAND MIGLIEVY)

Cada actriz realiza un «tipo» que corresponde a un gusto profundo del público.

No son muy numerosas; pero son las más grandes: Greta Garbo, Marlene Dietrich, Joan Crawford, Constance Bennett, Myrna Loy, Norma Shearer, Carole Lombard, Loretta Yonung, Claudette Colbert, Mae West y algunas otras más. Todas tienen doce o quince años de gloria, y esta gloria permanece intacta.

En vano los productores lanzan todos los años varias series de nuevas estrellas. El público les hace un entusiasta recibimiento, mas reserva su verdadero amor para sus primeros iddolos. Los norteamericanos no aprecian ya el tipo de las ingenuas. La moda de las Mary Pickford con lindos rizos, de las Lilian Gish con rostro cándido, de las Pearl White y de las Bebé Daniels con aspecto deportivo ha pasado a la historia.

La «señorita» no ocupa ya el primer lugar en las pantallas. Lo que se quiere ver, es la «mujer» con todo lo que esta palabra evoca de experiencia, de fineza, de nostalgia; la mujer capaz de expresar grandes sentimientos y de provocar verdaderas pasiones.

Que se trate de comedias o de dramas, la protagonista de las grandes películas es dada siempre a una de las «stars» que hemos citado.

¿Misterioso poder, sortilegio? ¿Con qué vocablo explicar ese contacto íntimo y durable establecido entre algunas actrices y la inmensa multitud anónima y caprichosa? Es que cada una una de estas artistas realiza un «tipo» que corresponde a un gusto profundo del público. La belleza inmaterial de Garbo, la sensualiddad provocante de Mae West (20 años de sex-appeal), el encanto perverso de Loreta Young, la efigie dolorosa de Joan Crawford (la bien amada del público) encuentran un eco en todos los corazones.

Pero no creais que estas estrellas de primera magnitud, que ganan sumas fabulosas por año, llegaron fácilmente y se mantuvieron sin dificultad en su envidiable posición.

Todo lo contrario; deben continuar una lucha de todos los días precisamente con ese público que se ha encariñado con ellas, pero que, al primer decaimiento, no vacilaría en relegarlas al olvido.

Algunas artistas nacieron con buena estrella y tienen una suerte loca. Les basta ser ellas mismas para agradar. Es el caso de Carole Lombard (la única actriz que lleva los vestidos sobre la piel, sin ninguna otra ropa interior). En la vida diaria es tal como aparece en la pantalla: nerviosa, dinámica, espiritual, insoportable. Es el terror de los estudios. A las diecisiete primaveras, con motivo de un concurso de belleza, fué a Hollywood, hizo un ensayo para la Fox, con deplorables resultados: fué declarada estúpida aunque hermosa y «posó» triunfalmente para las fotos publicitarias. De ello hace quince años. Un accidente de auto le dejó en el rostro una ancha cicatriz. Abandonó la foto y se encarnizó en el cine. Hoy ,instalada sólidamente en la celebridad, sufre crisis de nervios continuas. Un solo ser puede apaciguarla: Clark Gable.

Joan Crawford se llamaba Lucille Lesueur Cassin. De origen francés, nació en Texas, A los cinco años, bailaba en las calles; a los doce, en las veladas de aficionados; a los diecisiete en los danzings. Luchó largo tiempo y duramente. En 1925, filmó su primera película. Desde entonces, es la favorita del público norteamericano. Acaba de recibir su millonésima carta. Para conservar su línea, se alimenta con jamón, galleticas, agua caliente y jugo de frutas. Para continuar seduciendo a los provincianos, se mantiene en los papeles de mujer sensual, fácil, llena de remordimientos, y víctima de la vida cruel.

El caso de Greta Garbo es aparte. Hace quince años no tenía con qué pagar su nota de hotel en Constantinopla, en donde realizaba un film con Maurice Stiller. Al cabo de un año, era ya la gran star de Hollywood. Lo es todavía. Es la mujer más sencilla del mundo. Se le hace una publicidad negativa. Jamás una noticia sobre Garbo. Esto basta para que la imaginación popular teja alrededor de ella una leyenda que equivale a la mejor de las publicidades. Hecho asombroso: sus películas no producen ddinero. Pero los Estados Unidos tienen necesidad de ella. ¡Es la Divina! Garbo es la única que, desde hace catorce años, dicta su ley a Hollywood.

Mae West acertó a fuerza de audacia y de vulgaridad. Toca directamente las fibras del pueblo por sus modales y su lenguaje pasablemente groseros. La artista salió airosa de las ligas de virtud. Se la aprecia por su espíritu y por su atrevimiento. Desde hace más de dos décadas derrama su sex-appel sobre las muchedumbres.

Antítesis completa: «Norma Shearer». Es la dulzura, la gracia, la mesura. No es yanqui, sino anglosajona y originaria de Montreal. Su gran amor por su marido Irving Thalberg, había conquistado a todos los corazones. Era el matrimonio modelo. Hoy, después de veinte años de triunfos, Norma es la protagonista de una película sensacional, «María-Antonieta». Pero ella se acuerda todavía de sus principios, terriblemente difíciles.

Hace doce años, «Marléne Dietrich» era figurante en Berlín. Cayó sobre un «regisseur» que rehusó contratarla, pero que se casó con ella: Rudolf Sieber. Por casualidadd, Korda le hizo filmar algunos metros de película. Engranaje. «El Angel Azul». Hollywood. La gloria. Marléne Dietrich ha llevado siempre una vida burguesa. Pero sus papeles y la publicidad han hecho de ella, a los ojos del público norteamericano, una heroína fatal, al extremo que no se distingue ya la actriz de la mujer. Sin duda este velo de misterio ha sido el principal elemento de seducción de la célebre «vamp».

Myrna Loy llegó al teatro hace ya numerosos años. Durante largo tiempo desempeñó papeles bastante oscuros en el cine. A causa de sus ojos «orientales», se le había especializado en los «roles» de China, de malaya o de la India, enigmáticas y maléficas. Es por azar que un día tuvo ocasión de moverse, de reir, de vivir ante la cámara. Se descubrió que tenía talento. Desde entonces, su éxito no ha cesado de crecer. Para el público, ella representa la pequeña burguesa fina, espiritual, la compañera ideal del espiritual y fino William Powell.

Loretta Young frisaba los dieciocho años. Salía del pensionado. Una mañana, del estudio llaman a su hermana que hacía cine. Está ausente. Loretta va en su lugar. Su lindo rostro puro causa sensación. Contratada en el acto, se convierte en «star», en tanto que su hermana continúa actuando en la figuración. Es muy piadosa, casi mística. Loretta adora a Spencer Tracy, pero rehusa casarse con él, porque está divorciada ya. «Para Dios, explica ella, tengo siempre un esposo!»

Claudette Colbert es, con Lily Pons, la embajadora permanente de Francia en Hollywood. Desde luego, ambas trabajan desde hace tanto tiempo en California que se las considera un poco americanas. Claudette debe su gran celebridad a un francés: Maurice Chevalier, con el cual filmó Luisa en Hollywood. Hoy es la sola comediante francesa que se inpuso en Estados Unidos, habiéndosela adoptado definitivamente.

Así, desde hace tres lustros, son los mismos rostros que conservan el favor del público. ¿Se convertirá Norteamérica en un país de tradiciones?

Pero si en el cine las señoritas y jovencitas se hallan en menguante, éstas se proponen entablar batalla. Ha comenzado ya... En un artículo próximo describiremos algunos episodios de esta querella entre las antiguas y las nuevas... que no deja de tener su sal y su pimienta.

R. M.

Noviembre de 1938.
(Es una producción inédita de VU).

BRILLANTISIMA LA SEXTA CONFERENCIA SOBRE DEBERES SOCIALES DEL CATOLICO

La pobreza tan alabada por Jesucristo no es la miseria que trae consigo el hambre. Tratar de perpetuar la mendicidad en nombre del Evangelo, es horrible sacrilegio. Fray Pablo de Lete. O. F. M.

Brillante entre todas las pronunciadas hasta el presente, ha sido la conferencia ofrecida en la noche del domingo en la iglesia de San Francisco, por el Guardián de los Franciscanos, Rvdo. Padre Pablo de Lote O. F. M.

Desde sus primeras palabras comprendimos que había variado el tema de su conferencia, anunciada para esa noche. Figuraba en el programa: «Perseguir la blasfemia, la pornografía y la corrupción de la juventud». Ni de blasfemia ni de pornografía, ni tal vez de corrupción de la juventud se habló en esa noche. La voz clarísima, pausada y firme del P. Lete ahondó en el problema, de palpitante actualidad, problemas de todos los problemas, de las relaciones entre el capital y el trabajo, de la vida social del obrero, de cómo corresponden los católicos a las encíclicas del Papa...

No tenemos pues, título que ponerle a la conferencia, porque no lo anunció su autor. Puesto a nuestro capricho la lamentaríamos nada más que: «Los puntos sobre las íes». Y al leer la reseña de la conferencia, el lector se enterara de qué íes se trataba.

De Montaña en Montaña: Bienaventurados los pobres.

Jesús realizó la exaltación de los pobres, fueron las primeras palabras del P. Lete. Antes de El, los pobres fueron despreciados, tratados como cosa vil e inmunda; humillados de palabra y de obra; considerados como semejantes e iguales a los mismos animales.

Y Jesús salió por el honor y la dignidad del pobre. Pudiendo escoger su suerte en el mundo, eligió la suerte de los pobres: nace en una cueva, vive vida de pobre, y muere desnudo.

Puesto a enseñar su doctrina, predica la felicidad del pobre. De ciudad en ciudad, de montaña en montaña, resuena su voz: «Bienaventurados llos pobres...» Y esa voz llega a Roma, donde son los bienaventurados los magnates que cuentan con ejércitos de esclavos, donde seis millones de hombres felices dentro de su felicidad, oprimían a ciento veinte millones.

Los hombres habíanse convertido en bestias; pero Jesús transformó todos los valores. Renovando hasta sus raíces conceptos y juicios humanos, proclamó la bienaventuranza de los pobres. Y para que nadie se sintiera humillado, acepta la pobreza en su última expresión: hasta la desnudez. Se considera al que trabaja como un esclavo, y El se hace obrero manual: carpintero.

Llegados a Jesús los discípulos de San Juan Bautista, preguntándole de parte del procurador si El era el Mesías, les responde Jesús: ¡Decidle a Juan que los pobres son bienaventurados».

Pero no el Hambre

Pero la pobreza tan alabada por Jesucristo y a la cual promete la bienaventuranza, no es precisamente la miseria que trae consigo el hambre. No es precisamente la mendicidad. Tratar de perpetuar la mendicidad en nombre del evangelio es un horrible sacrilegio. Considerar a los seres que trabajan como esclavos, es injusto, irritante.

Dios ha querido que para la inmensa mayoría de los hombres fuera el trabajo una necesidad. Sin trabajo no puede el hombre alimentarse, vestirse, vivir. Trabajar es vivir: no sólo vivir, sino ganarse la vida. De esta necesidad surge una gravísima consecuencia: si el trabajo le atañe al individuo con la misma necesidad que su propia vida, es natural que esa necesidad se halle en el fondo de todos sus problemas. Y es inútil o temerario tratarle de problema intelectual o religioso antes que del problema de su propia vida, que es el problema de su trabajo A quien se le acerque al hombre del pueblo tratándole de alguno de los problemas superiores (intelectual o religioso)) ese hombre le contestará que tenga en cuenta, y hoy más que nunca, el más pavoroso de sus problemas: el de su trabajo.

¿Cómo la humanidad ha tratado esta preocupación de la inmensa mayoría del género humano? ¿Cómo ha tratado a los hermanos que tienen que vivir de su trabajo? Hay que responder que injustamente, inhumanamente, de un modo incompatible con la dignidad humana.

Gravísima Consecuencia

La inmensa mayoría se ha rebelado contra esa mayoría que tan mal le ha tratado y para él no ha tenido entrañas, y ha odiado la religión, creyéndola culpable. Gravísima consecuencia, porque ese elemento es el más numeroso, el más perseverante, y la perdición de esas almas, trae un inmenso peligro para la sociedad.

La tempestad se acerca. La masa no dejará en pie nada. Ningún valladar podrá detener esa furia devastadora. Ante esto la Iglesia Católica ha levantado su voz. León XIII, ante este problema, se expresa de este modo: «No hay en este momento ninguna otra cuestión más apremiante al espíritu humano. Hay que ir en auxilio del obrero». De día en día, de hora en hora, la voz del Papa se escucha, preocupada por el porvenir de la sociedad y la religión. La cruzada en favor del obrero ha sido la sagrada consigna del corazón y de la mente del más alto representante de la Iglesia.

Pío X, Benedicto XV y Pío XI, han insistido, después de León XIII, sobre el particular. Pero el remedio se ha hecho esperar. Las medidas no fueron tan rápidas ni tan eficaces. Los católicos han cumplido mal, no han oído la voz de sus Papas.

El Desprecio a la Encíclicas

El abate.. (aquí un nombre que no anotamos) debió haberse cubierto la cara, roja de vergüenza, cuando tratando de convencer a un grupo de comunistas de que la Iglesia Católica no era solidaria del trato indebido a los obreros, sino que protestaba de él, y para robustecer su afirmación les mostraba las encíclicas, ellos le respondieron: «No os reprochamos las encíclicas, sino el desprecio que haceis de ellas».

En su encíclica Divini Redentoris, el Papa Pío XI se expresa de este modo: «Cuando vemos esa turba de indivíduos que por causas ajenas a su voluntad están sumidos en la miseria, y por otra parte a un gran número de indivíduos gastando sumas enormes, no podemos menos de reconocer que hay una tremenda injusticia en la humanidad».

Por otra parte, los católicos estamos obligados a fomentar la justicia y la caridad. Si queremos salvar a la sociedad, amenazada de tan grave peligro, es necesario que acabe esta situación. Si no hay más salvación que Jesús y sus doctrinas, hay que sacar consecuencias de esas doctrinas.

Un escritor decía, recientemente, que para llegar al fondo del problema hay que interesarse y conocer el estado en que vive el pobre. La mayoría de los obreros todavía no está en condiciones de mantener un medio decente de vida. Los salarios en las fábricas y en los campos, son de hambre y de miseria. Todo ello trae la crisis del matrimonio, la inmoralidad en el matrimonio, en la vida de familia. La vivienda del pobre (hay que ir a los barrios de indigentes para verlo) es una covacha donde reina la más siniestra inmoralidad; albergue del hambre y de la miseria, de un vivir inmundo sin aire y sin luz, y eso no es lo que Dios quiere para sus seres racionales. Interesarse, aguzar el ingenio para remediar estos males, es el único recurso para salvar a la sociedad.

Decía Santo Tomás que un mínimo de bienestar material es necesario para la conservación de la virtud Pan y alma; vida material y religiosa, tienen una concomitancia perfecta. El hombre es un solo ser material y espiritual, aunque hay que mantener, claro, la supremacía del alma.

Más extensa aún fué la conferencia del P. Lete. Habló de la obra de Jesús que no se limitó a predicar su doctrina, sino que se ocupó de curar a los enfermos, y enseñó a sus discípulos a practicar esta misma caridad. Más extensa aún, repetimos, fué la conferencia del P. Lete. Nuestra mano y nuestra mente, que habían trabajado bastante con anterioridad, se rendían tomando notas, y saltamos a apuntar sus últimas palabras:

Mirad esas inmensas muchedumbres que debiendo vivir para el trabajo, mueren por el trabajo. Esa turba de indigentes son nuestros hermanos. Amémosles dándoles nuestra mano igual que Jesús hizo, que rigiéndonos por las mismas doctrinas y las mismas leyes de caridad y justicia, tendremos las mismas leyes de bienaventuranza en el cielo.

C. M. L.

M. I. ARCHICOFRADIA DEL SANTISIMO SACRAMENTO DE LA IGLESIA DE LA CARIDAD

De orden del señor Rector tengo el honor de invitar a los Hermanos de esta Archicofradía a las solemnes Honras con Vigilia, en sufragio de las almas de nuestros hermanos difuntos, el día 7 del actual a las 8 y 30 de la mañana, en la Iglesia de Nuestra Señora de la Caridad.

Francisco MORENO,

PRIMERA PIEDRA PARA EL TEMPLO DE NTRA. SEÑORA DEL S. CORAZON, VIBORA

Con gran solemnidad se bendijo y colocó la primera piedra del nuevo templo, que se levantará en la Víbora a Nuestra Señora del Sagrado Corazón, como filial del centro general de Guanabacoa.

A las 4:30 en el Parque Córdova, se reunieron los invitados desarrollándose el siguiente programa: Himno Nacional por la banda del Instituto Inclán, cuya banda ejecutó varios números. Las alumnas de la Creche del Vedado tuvieron a su cargo la parte coral, bajo la dirección de Sor Mercedes, acompañada al armonium por el P. Pedro Carceller.

Hizo luego uso de la palabra el P. Modesto Galofré, Director de la Central de Guanabacoa, quien en hermoso discurso explica, lo que representa el nuevo templo a Nuestra Señora en la Víbora, alentando a los que trabajan en favor de esa gran obra, a que continúen en esa hermosa labor.

Hace luego uso de la palabra el doctor Luis C. Bello, Presidente General de los C. Católicos, quien pronuncia elocuente discurso sobre la regeneración de la familia, tiene grandes y elevados párrafos para la mujer madre y fustiga duramente al hombre y a la mujer modernos, que tienen el hogar evitando la natalidad.

Terminó el coro de la Creche cantando el Himno «Viva Siempre Ntra. Sra. del Sagrado Corazón».

Seguidamente, se firmó el acta por la Presidencia, Padrinos y Madrinas, por el DIARIO DE LA MARINA, firmaron nuestros compañeros señor Gabriel Blanco y el repórter gráfico señor Díaz de Villegas y el compañero «Quico», de todos bien conocido.

Terminado este acto se trasladaron todos al terreno adquirido en Lagueruela y Carlos Manuel, cuyo terreno en lo que ocupará la nueva iglesia mide 22 varas de frente por 50 varas de fondo, en total mil varas cuadradas.

El doctor Alfredo Llaguno, como Delegado del Exmo. Sr. Arzobispo de la Habana, bendijo y colocó la primera piedra con el ritual de costumbre.

Durante la ceremonia la banda del Instituto Inclán ejecutó un variado programa.

Este nuevo templo y escuela para niños pobres, se debe a la caridad de las almas buenas y a un grupo de señoras y señoritas que dirigidas por la incansable presidenta señorita Josefina Pons, logró que se cristalizara la edificación de este templo.

La señorita Pons, fué la que con verdadera caridad, logró esta gran obra, a ella se debe esta gran labor y si bien no se menciona su nombre, como lo indicó el doctor Bello, nosotros rindiendo justo tributo a su activa labor, no podemos menos de citarla en esta información como la verdadera base de esta obra.

Presidieron esta gran fiesta los PP. Modesto Galofré, Director de las E. Pías de Guanabacoa, Modesto Roca, ex rector de dichas Escuelas, M. Y. Canónigo P. Evelio Díaz, el Delegado del señor Arzobispo Dr. Alfredo Llaguno Canals, el Capellán de Santa Clara, P. Claudio de la Fuente, Rector de los PP. Pasionistas, Manuel Marín escolapio, Dr. Luis C. Bello, presidente de los C. Católicos, P. Aranguren, franciscano, la presidenta señorita Josefina Pons, con Rosa Valladares, Rosa Ruiz, Antonio González Beltrán, Raquel Zayas, María Fernández Viuda de Pujol, siempre bondadosa y noble, señora Blanca de la Piedra y Dr. Arturo Fernández.

Representaron los Caballeros de Colón los doctores R. Fernández de la Vega y Dr. Arturo Fernández, letrado del Arzobispado.

Cuidó del orden el teniente de la 12 estación señor Osvaldo López.

El DIARIO DE LA MARINA se complace en felicitar a la Directiva de la filial de la Víbora y en particular a su Presidenta señorita Josefina Pons, iniciadora y alma de la edificación de este gran Templo-Escuela en honor de la Abogada de las «Causas Difíciles y Desesperadas».

Lorenzo Blanco

CRONICA CATOLICA

PROGRAMA DE LOS DIVERSOS ACTOS CATOLICOS QUE SE ANUNCIAN PARA MAÑANA EN LOS TEMPLOS HABANEROS

En la Iglesia de Reina

La Congregación de las Hijas de María, celebra la fiesta a la Inmaculada Concepción con arreglo al siguiente programa: A las 7:30 a. m. Misa de Comunión general.

A las 9 Misa solemne.

Tota Pulchra... R. P. Felipe Rey de Castro, S. G.

Tarde. Exposición, Rosario, Reserva, procesión. Adios a la Inmaculada. Hora 5 p. m.

En la Iglesia de San Francisco

La fiesta a la Inmaculada Concepción en la Iglesia de San Francisco, se ajustará al siguiente programa: A las 7:30 a. m. Misa de Comunión general para la V. O. Tercera de San Francisco y demás Asociaciones de esta iglesia.

A las 9 solemne Misa cantada. El Coro y la «Escolanía San Francisco» cantarán la Misa «Regina Pacis» de Pietro A. Yon, a tres voces con acompañamiento de órgano.

Sermón por el P. Pedro Aranguren, Comisario Provincial de la Orden Seráfica de Cuba.

En la Iglesia del Carmen

La Congregación de Hijas de María y Santa Teresa de Jesús, celebran los siguientes actos católicos: A las siete y media, a. m. Misa de Comunión general.

A las 8:45 a. m. Misa solemne con sermón por el R. P. Fray Rafael de Jesús, Prior y Párroco del Carmen.

A las 5 p. m. exposición, estación, Rosario, cánticos por el R. P. Feliciano del Niño Jesús, Director de la Congregación, bendición, reserva y procesión de la Inmaculada.

El Colegio «La Inmaculada» a su Patrona

El Colegio «La Inmaculada», que en San Lázaro 805, celebra la fiesta a su Patrona con el siguiente programa:

A las 8 a. m., Misa de Comunión de Alumnas y ex Alumnas, la cual será aplicada según las piadosas intenciones de las Madres doctora Sor Concepción Crespo, Directora y doctora Sor Concepción Echevarría, sub Directora, como homenaje en sus días.

A las 9:30 a. m. Misa cantada por todas las alumnas, alternando el Coro con el público.

A las 3:30 p. m. recepción solemne de Hijas de María y a continuación la Procesión por los jardines y claustros del Colegio.

En la Iglesia del Cristo

Por la mañana a las 8 a. m. Misa de Comunión de todas las Asociaciones de esta Iglesia Parroquial del Santo Cristo.

A las 5:30 p. m., exposición, estación, Rosario, ejercicio de la Novena a la Inmaculada, sermón por el R. P. Claudio García, O. S. A., bendición, reserva y solemne Salve.

En los demás templos

En todos los templos se conmemora la Inmaculada Concepción de la siempre Virgen María, con Misa solemne y sermón. Todas las misas de este día, se refieren a la conmemoración de este Misterio.

Fiesta de Precepto

El día de la Inmaculada es fiesta de Precepto con obligación de oir Misa y abstenerse de trabajos serviles, al igual que si fuera domingo, celebrándose las mismas misas, que el día dominical.

En honor a Nuestra Señora de la Caridad

Las diversas Congregaciones de Nuestra Señora de la Caridad celebran los cultos mensuales, correspondientes al día 8.

Los Quince Jueves a Jesús Sacramentado

Se celebran los Quince Jueves al Santísimo Sacramento en las siguientes iglesias:

En la Iglesia parroquial del Carmen, a las 7:30 de la mañana y a las 5:30 de la tarde.

En la Iglesia del Cerro, a las ... pasado meridiano.

En la Iglesia de los Padres Ca... litas del Vedado, a las 7:30 ... mañana y a las 5:30 de la tarde.

El Jubileo Circular

En la Iglesia de Monserrate, el Jubileo Circular.

La exposición de S. D. Majestad después de la misa de 12 que es la última, que en este jueves se celebra por ser fiesta de precepto, es decir con obligación de oir misa.

A las 6 de la tarde, la reserva, después de la Hora Santa, que los jueves se celebra en este templo.

Jueves Perpetuos Eucarísticos

Se celebran los jueves Perpetuos Eucarísticos: En María Auxiliadora, a las 8 de la mañana y a las 5 de la tarde.

En San Nicolás de Bari, a las 8 a. m. y a las 5 p. m.

En los Padres Redentores, a las 7:30 de la mañana y a las 8 de la noche por ser día festivo.

Asociación Eucarística Popular

En la Capilla de María Reparadora, Adoración Reparadora a Jesús Sacramentado, por la Asociación Eucarística Popular, de 7:30 de la tarde ...

Hora Santa

En todos los demás templos Hora Santa de los Jueves Eucarísticos, según la piadosa costumbre manda observar por nuestro amantísimo Prelado, Monseñor Ruiz.

En todos los demás templos Hora Santa de los Jueves Eucarísticos, según la piadosa costumbre mandada observar por nuestra amantísimo Prelado, monseñor Ruiz.

Misa de primera comunión en la Iglesia de Ursulinas

Un numeroso grupo de Alumnas del Colegio de las Madres Ursulinas harán su primera comunión en la Iglesia del Colegio, el día 8 del actual, festividad de la Inmaculada Concepción, a las 8 de la mañana.

El acto será revestido de gran solemnidad.

La Superiora, Directora, invita a las ex alumnas y actuales alumnas con sus respectivos familiares.

De días

Celebra hoy sus días, el Ldo. señor Ambrosio L. Pereira, Rector de la M. I. Archicofradía del Santísimo Sacramento de la Iglesia de la Caridad, el cual se halla en uso de licencia por enfermo, sustituyéndole el vice Dr. Gatell.

Le deseamos un completo restablecimiento y muy felices días.

La fiesta a La Milagrosa en el Colegio La Inmaculada

Las grandes fiestas, que profesoras y alumnas de este acreditado plantel, que dirigen las Hijas de la Caridad, celebraron en honor de su Patrona La Inmaculada Concepción dieron principio el día 3 con la fiesta a la Milagrosa cuyo nombre lleva la hermosa capilla del colegio.

A las 8 a. m. misa solemne de ministros oficiando el Director Espiritual P. Vian, con los PP. Bruno y Prudencio García.

Ocupó la sagrada cátedra el R. Padre Barbarín, quien pronunció un hermoso sermón sobre la Virgen de la Medalla Milagrosa.

El coro del colegio compuesto de 50 voces interpretó escogida misa, al ofertorio una preciosa Ave María y al final el himno a la Milagrosa.

Un sorprendente adorno floral y eléctrico lucía el altar, trabajo verificado por la Madre Sacristana.

Presidió estas fiestas la Visitadora de las Hijas de la Caridad Rda. Madre Sor Encarnación García, y la Directora Dra. Sor Concepción Crespo.

Continuarán las fiestas en días sucesivos en honor de la Inmaculada.

AVISOS MUY IMPORTANTES PARA LOS MIEMBROS DE LA C. Mna. DE LA ANUNCIATA

En la Iglesia de Reina.

La Congregación de las Hijas de María de la Iglesia de Reina, celebra el Tercer Día del Triduo a la Inmaculada con el siguiente programa: A las 7.3|4 a.m. Santo Rosario y ejercicio del Triduo. A las 8 a.m. Misa solemne, Arte-Flores.

A las 5 p.m. exposición de S.D. Majestad, estación, Rosario, Letanías cantadas.

Benedicta, R.P. Francisco Javier Asencio, S. J. Reserva y Salve solemne

Junta General de Elecciones de la Anunciata.

La Congregación Mariana de la Anunciata, celebrará el miércoles 7 del actual, a las 10 de la mañana en el Salón de Actos de la Casa Social, la Junta General de Elecciones para elegir la Directiva que ha de regirla en el año de 1939.

Se ruega la puntualidad en la asistencia.

Avisos muy importantes a los Congregantes de la Anunciata.

Primero:—La distribución de Aguinaldo a los niños del Catecismo de nuestra Congregación, tendrá lugar el domingo 1 de enero de 1939, a las 2 de la tarde, a cuyo acto están invitados los Congregantes y sus familiares. Suplicamos muy encarecidamente, a cuantos puedan, nos remitan alguna cosita de víveres, ropita, aves, calzado, juguetes, lechones, guanajos; o alguna dádiva en metálico con que comprarlos, pues son 1,500 niños a los que tenemos que obsequiar.

El que no pueda de por sí, haga propaganda entre sus amistades en favor de estos pobrecitos niños.

Segundo: La Comunión mensual del mes de enero próximo, se tendrá el domingo 15 del expresado mes por las siguientes razones: 1 por que el día 1o. es el primer día del año de 1939, y son muchos los que lo celebran en familia y porque en ese día, celebra la Compañía de Jesús, su fiesta onomástica.

Tercero:—Porque el día 8 es la Convención anual de la Asociación Nacional de Caballeros Católicos de Cuba en la ciudad de Pinar del Río.

La Comunión mensual de enero de 1939, es en conmemoración de, la fundación de la Congregación, la cual se fundó el 10 de enero de 1875, que corresponde al año de 1939, en día de trabajo, no pudiendo conmemorarse por esta causa, ni en los domingos 1 y 8, por la razones expuestas.

El día 15, se tendrá el acostumbrado almuerzo familiar en conmemoración al Aniversario. Oportunamente se hará saber el lugar y costo efectivo del cubierto, pero no obstante esto, los congregantes deben comunicar al señor Curbelo, el número de familiares, con que cada uno ha de asistir al mismo, pues es necesario el saberlo por la Comisión organizadora para fijar el lugar y precio. Este se podrá marcar tomando como término medio, un peso el cubierto. — Ramiro Sánchez, Secretario General.

ACTOS QUE SE PREPARAN PARA CELEBRACION DE LA SEMANA SOCIAL CATOLICA

DE SAGUA

Entre los distintos actos que se llevarán a efecto en Sagua la Grande, del 11 al 18 de Diciembre próximo con motivo de la Primera Semana Social Católica de Cuba, hay tres que revisten particular importancia.

La serie de seis conferencias públicas, en un teatro a cargo de notados conferencistas.

La Jornada Eucarística, que concentrará el domingo 18 en una amplia plaza pública y en fervoroso homenaje a Cristo Sacramentado, a todos los católicos de Sagua y representaciones de su jurisdicción.

El tercer acto al que nos referimos y que constituye una verdadera novedad en las actividades públicas del catolicismo cubano, es el gran desfile y manifestación pública que en honor y homenaje a la Bandera Nacional y Veteranos de la Independencia se celebrará el citado día 18 de Diciembre una vez terminada la ... de campaña y Comunión pública.

Sin pecar de exageración, juzgamos que unas cinco mil almas, entre niños, damas y caballeros, integrarán esta grandiosa manifestación.

Frente al Mausoleo que guarda los restos de los sagüeros que dieron su vida por la independencia de Cuba, el Comité Central que entiende de la organización de todos los actos de la Semana Social, levantará una tribuna que será ocupada por los veteranos supervivientes de la Brigada gloriosa «Sagua», que mandará el general sagüero José Luís Robau. Allí estarán acompañados por el pueblo que presenciará el desfile. Al pie de la tribuna una bandera cubana sostenida por un grupo de viejos soldados de la libertad irá recogiendo las flores rojas de que será provisto cada manifestante y que arrojadas por éstos al cruzar frente a la tribuna sobre la bandera, irán más tarde a cubrir la tumba de los que yacen durmiendo en la gloria, en el Mausoleo.

Un desfile sin gritos ni discursos. Severo, silencioso, ordenado.

En el desfile dos grandes banderas, una la Nacional sostenida por las esposas y familiares de los veteranos de la Independencia. Otra la de la Iglesia, sostenida por jóvenes y señoritas de las asociaciones católicas. Allá irán juntas las dos banderas sintetizando los dos grandes amores supremos de los manifestantes: Dios y Patria.

Los soldados de nuestra Independencia se sentirán tranquilos al observar, que si hay cubanos que tratan de sustituir la bandera que ellos nos dieron por otra de carácter internacional, hay también una legión de hombres y mujeres, que ya se aprestan para mantener en alto siempre la gloriosa enseña tricolor.

Se ha dado por el Centro de Veteranos de Sagua, tal importancia a este acto, que han sido invitados asimismo los Coroneles López Leyva y Cosme de la Torriente, Presidentes respectivamente del Consejo Provincial y Nacional de Veteranos.

Reventarán de emoción el día 18 de Diciembre, los corazones sagüeros.

A las 8 a.m. la gran comunión pública hinchará el corazón de regocijo espiritual; a las 9 a.m. es el acto seguido este homenaje a la bandera nacional y a los Veteranos de la Independencia colmará de emoción los nobles corazones de los hijos de este buen pueblo cubano.

Dr. V. ARENAS

M.E.C.D. 2016

MATANCERAS

Monserrat

En sus vísperas.

Faltan sólo días—tres con el presente—para ese gran evento matancero que reanuda una tradición y revive una costumbre del más inmenso sabor yumurino, que fué durante años y años, la más típica y más caracterizada fiesta de sabor local que aquí se celebraba.

La españolísima jira a las alturas incomparables, donde tiene su templo la morena Virgen de los catalanes constituía para este pueblo de Yucayo, el gran success en que unido el elemento hispano al atenense confraternizábase en la más admirable y la más hermosa vinculación.

Se estrenaban en las fiestas de Monserrat las modas de invierno.

Los viejos carruajes particulares sillan de los zaguanes para llevar la empinada cuesta a nuestras más rancias familias.

Y al desfile por las calles de la población de la Colla Catalana se sumaban las muchedumbres, invadiendo aquel pedazo de tierra, que vivió horas de alegría y de júbilo sin igualado.

Un paréntesis doloroso ha privado a Matanzas por espacio de algunos años de ese festival legendario; pero el entusiasmo y el tesón de un grupo de Directivos del Casino Español, con la cooperación de todos cuantos aquí residen, cierra lapsus, y reanuda las fiestas, con esplendor y brillantez, por los detalles que tenemos, que quizás superen en mucho a las tradicionales de antaño.

De todos los números que figuran en el programa que está ya repartiéndose no sólo en Matanzas sino en toda la provincia y en La Habana, el más interesante, el de más claro, el más simbólico, ha de ser la peregrinación o manifestación cívica de la mañana del domingo once, que partiendo del parque de la Vigía, quedará disuelto en Milanés y Domingo Mujica.

Abrirá la manifestación la Colla Montalunya, con sus grandes tenedores, cucharas y cuchillos de madera, sus pintorescos trajes y sus marciales marchas.

Seguirá después una banda de música, y más luego las banderas de las Repúblicas de Cuba y de España.

A continuación irán las instituciones Lions Club, Rotary, Caballeros Católicos, Masones, Cruz Roja, y las Sociedades Liceo, Deportivo, Club de Oficiales, Milanés, Ateneo, Club Atlético, Tennis y Jarcia, llevando los asociados sus respectivas enseñas como hoy se acostumbra, sostenidas por los propios Directivos.

Y después el pendón de Castilla.

Y tras éste los estandartes de las distintas provincias, agrupándose a sus alrededores las señoras y señoritas que vestirán los preciosos trajes, ya de Galicia, de Asturias, de Vizcaya, Andalucía, etc., etc.

Esas mismas muchachas serán las que estarán al frente de los distintos kioscos de que he hablado en anteriores correspondencias.

Habrá después una sorpresa, quizás con lo más artístico y lo más interesante de la manifestación.

Y van después la Casita Criolla de Crusellas, los amplificadores de otras industrias como la de Trinidad, Tropical y carrozas que tienen ofrecida su visitaa a Matanzas ese día.

Los niños y niñas que vistan trajes regionales—que son muchos de los que tenemos noticias—irán acompañados de sus familiares y cerrando la manifestación la Directiva del Casino con su presidente a la cabeza y el señor Eudero Alba.

No están completas, ni mucho menos, las partes integrantes de esta peregrinación pero he querido hacer un pequeño esbozo, para dar una idea de la belleza, el interés y la importancia que la misma ha de tener.

La «Chatina», la ternera encintada que se indispensable en estas fiestas marchará también en la manifestación y las gaitas y las dulzainas pondrán su nota de colorido a la misma.

La clásica boina que desde el más encumbrado de los españoles, hasta el más humilde de los hijos de Iberia usan con orgullo y ufanía, imperará en estas fiestas de Monserrat de los días diez y once de diciembre.

Y las mantillas, los mantones, con los claveles, las peinetas y arracadas le imprimirán inconfundible fisonomía a esa jira.

En lo que resta de semana iremos adelantando detalles de lo que en estos momentos constituye el tema favorito en nuestra ciudad y ¿por qué no? también fuera de ella.

Nuestros suplementos de Rotograbados en los días de la post-fiesta, darán un fiel reflejo de la misma, según prometieran a la Comisión del Casino que visitó en pasados días al DIARIO DE LA MARINA, su Director doctor José I. Rivero y su administrador don Celso González.

Padrinos y testigos

De una boda.

Daré a continuación los nombres de los caballeros que estamparán su firma en los pliegos matrimoniales del enlace de la señorita Estela I. Zapico y Gómez y el joven Omar Fernández Mayato y Egozcue, que se celebrará con inusitado lucimiento en la Capilla de los Reverendos Padres Paúles, en la tarde del veinticinco de diciembre a las seis p. m.

Firmarán por Estela, en la ceremonia religiosa el magistrado doctor Francisco de los Reyes, el presidente del Lions Club José Manuel Martínez, el administrador del National City Bank Juan Quirós y el señor Claudio Moro.

Y en la civil, el doctor Sergio Giquel y Echeverría, el presidente del Liceo doctor Antonio J. Font, y los señores Severino Prado, Mariano Vallejo y Benigno Salinas Sousa.

Por Omar, en el acto católico rubricarán el acta el señor Eduardo Jenkins Díaz, el señor Oscar Alcebo Igiesias, el señor Antonio Vázquez Rodríguez, el señor Efrain Fernández Babot y el señor José Miguel Vallejo y Delgado.

Por lo civil, los doctores Félix Bures Molina, Luis Angle y Pastor Benítez y los señores Eugenio Silva Jr., y Raúl del Valle Raz.

Apadrinarán a la feliz pareja la señora Egozcue de Fernández Mayato y Manolo I. Zapico, madre y hermano de los felices contrayentes.

Para esta boda que despierta tantas simpatías en la sociedad matancera, vestirá el aristocrático templo de los Reverendos Padres Paúles, un muy artístico y bello adorno.

De enfermos

Los que mejoran.

Está ya restablecido de un todo el simpático Félix Baquedano y Carnot, al que ha asistido hasta ser dado de alta, el prestigioso facultativo doctor Fernando Pagés y Cantón.

También ha regresado al Colegio de Belén, después de varios días que estuvo en ésta con altas fiebres, el primogénito de mi distinguida amiga Lola Rodríguez, viuda de Argüelles, que fué traído a Matanzas, aquejado de pertinaz dolencia.

Y diré finalmente que sigue mejorando, aunque todavía se resiente algo, del ataque nefrítico que lo ha retenido en sus habitaciones, por varios días, el director de «El Imparcial», mi querido amigo Félix U. Casas y Rodríguez.

Una invitación

Que agradezco muy mucho.

Me la traen personalmente Directivos de la sociedad «La Unión» para la gran velada que se celebrará esta noche en el teatro Sauto en conmemoración del cuadragésimo segundo aniversario de la muerte del lugarteniente general del Eiército Libertador Antonio Maceo y su ayudante el capitán Panchito Gómez Toro.

Un programa interesante se ha combinado para esta velada de la sociedad «La Unión», hoy en nuestro magno coliseo.

Asistiré.

En el hotel Louvre

La comida del sábado.

Con asistencia de todos los miembros que integran la institución, celebró su primera sesión oficial el Club de los Leones de Matanzas, que preside el señor José Manuel Martínez.

En vísperas de contraer nupcias, el tesorero del Club señor Rafael Díaz Tellaeche, a él fué dedicado el concurrido ágape, brindándose por su bella prometida la señorita Ana Dávalos y Delgado.

Asuntos de tanto interés para Matanzas, como es el fomento del turismo abordóse en esa sesión, a instancias de Rafael Díaz, terciando en el debate el ingeniero Ducassi, y esbozándose un programa que se desarrollará en próximas reuniones.

La cantidad de temas que tiene el cronista en el carnet, por no haber visto la luz las «Matanceras» en pasados días, por el enorme material de que se han nutrido nuestras páginas, me obliga, para darle turno a todas las noticias que reclaman atención de mi pluma, a concretarme sólo, a levantar acta, como aquí lo hago, de esa primera sesión-comida del Lions Club.

Gladys Dávalos

En sus días.

Objeto de los mayores halagos fué en la tarde del pasado lunes, la gentil sobrina del juez Correccional de Matanzas, doctor Enrique Hart, la encantadora jovencita que es una de las figulinas más interesantes del quartier de Bellamar.

Un recibo íntimo tuvo para sus amistades la señorita Dávalos, en aquella hermosa quinta de la Playa, en que con sus hijos reside la gran dama Serafina Torice y Jencks viuda de Dávalos.

Con un exquisito lunch obsequió Gladys a cuantos fueron a felicitarla con motivo de sus natales.

Felicidades, lindísima.

El comandante Guerra

Hace una cita.

Tengo encargo del presidente del Club de Oficiales, de avisar por este medio a todos los miembros de la Directiva del Club que preside, que el domingo once deberán estar frente al teatro Sauto, a las nueve de la mañana, para asistir a la peregrinación, organizada por el Casino Español, a las alturas de Monserrat.

Llevando su bandera, marcharán los mimebros del club de Oficiales—paisanos y militares—en esa hermosa parada a la que concurrirán también la Directiva de todas las otras sociedades matanceras.

Un gran baile

En el Deportivo.

El entusiasta director de la sociedad de frente al parque, Agustín López Llorens me visita para participarme haber contratado la orquesta femenina «Ensueño» para amenizar la brillante soirée de la noche de San Silvestre, que es una tradición de aquella casa.

Se decorará el salón con atributos Pascuales, no faltando el clásico Arbol de Navidad y esas ornamentales guirnaldas verde y rojo, los colores emblemáticos de esos días de Christmas.

Existe entre la juventud animación grandísima para asistir a este baile de la noche del treinta y uno en el Deportivo.

El Dr. Font Tió

En la Cruz Roja.

Ha sido designado presidente del Comité Municipal de la Cruz Roja en Matanzas, el eminente cirujano que es figura social de las más prominentes de esta población.

El doctor Font Tió, con el doctor Miguel Beato, presidente del Comité Provincial de dicha universal Institución organizará bien pronto la Junta que ha de secundarlo en las iniciativas y plan a desarrollar en la Yucayo.

Por tan feliz designación felicitamos a la Cruz Roja.

La señora de Saavedra

Asela Díaz.

Fecha muy grata fué esa de ayer martes, para la respetable dama que es esposa del viejo periodista Carmelo Saavedra, quienes se vieron rodeados de la legión de hijos y nietos, que hoy constituyen todo su orgullo y su satisfacción.

Mensajes de felicitaciones muchas llegaron hasta la madre del secretario del Gobierno Provincial doctor Nicolás Saavedra Díaz, que como todos sus otros hijos son hombres que enaltecen nuestra sociedad y le dan prez y lustre.

Llévenle estas líneas a la señora Asela Díaz de Saavedra, la reiteración de nuestro afecto y nuestras simpatías.

La última nota

Para decir que se inaugura hoy la gran Exposición de Flores artificiales que ofrece al gran mundo habanero, anualmente la señora Margarita Arango de Saavdera, en su residencia de la calle A, número 654, en el Vedado.

Perteneciente a la élite del Almendares esa maga de las flores, que es prima de los actuales Marqueses de Casa Núñez de Villavicencio, de los Condes de Romero y los Jura Real, sus anuales exposiciones de flores, cuentan con la cooperación gentil de cuanto en La Habana significa y vale.

Entre las novedades que más llaman la atención en esa Exposición de hoy de la señora de Saavedra, señalaremos las espigas de plata—su más reciente creación—de las cuales puede decirse que aún antes de exponerse ha sido tal la demanda de ellas, que a pesar de la gran cantidad confeccionada no alcanzarán para los pedidos que de las más linajudas familias tiene ya en su poder.

Cita de las elegantes habaneras será hoy aquel chalet de la calle A en el Vedado, por el que desfilarán hasta el sábado cuanto es nombre, prestigio, posición y fortuna de la urbe capitalina.

Manolo JARQUIN

Verdadero remedio contra LA TOS

PASTILLAS VALDA

Vendense solo en cajas con el nombre VALDA

Una gota sobre un

CALLO DOLOROSO

alivia el dolor en tres segundos. Aplíquese Gets-It dos o tres veces y el callo se desprenderá de raíz. Millones de personas en todo el mundo usan este fiel amigo de los que padecen de callos.

GETS-IT

Los ex-empleados de Bancos tienen ya su Directiva

En reciente reunión celebrada por los elementos dirigentes de la Asociación Nacional de Ex Empleados de Bancos de la República, fué designado el Comité Ejecutivo provisional, hasta tanto sea elegida en próxima asamblea la Directiva que actuará en el año próximo:

Presidente, nuestro compañero en el periodismo señor Guillermo Pérez Lavielle; vicepresidente señor Elpidio Sandino, vicesecretario señor J. H. Muzaurrieta, tesorero señor Mariano Alzugaray, vicetesorero señor José Luis Guzmán. Vocales: señores Virgilio Puig, Francisco Rodríguez Cebeiro, Salvador Guerra, Ramon Benítez, Carlos Ramírez, Gabriel Guzmán, Aramis Alvarez, Luis Gómez, Raúl Cancsa, Rafael Fernández Triay y Enrique de Cárdenas.

En esa sesión fué designada una comisión que preparará la ponencia del Reglamento de la asociación integrada por los señores Rafael Fernández Triay, Elpidio Sandino, Salvador Guerra, J. H. Muzaurrieta y presidida por el señor Ernesto Herrera, vicepresidente social. La citada comisión se viene reuniendo periódicamente para terminar su labor, esperándose que en la próxima semana, quedarán redactados los estatutos, para someterlo después a la consideración de la asamblea general de asociados.

La oficina provisional de la Asociación ha sido establecida en Empedrado No. 312, Dpto. 311. Edificio El Iris.

De toda la República se han venido recibiendo en estos días numerosas adhesiones de los ex empleados bancarios que desean formar parte de esa organización la que se propone colaborar en la formación de la banca nacional.

Busto desarrollado y reconstituido con las saludables y reconstituyentes

PILDORAS ORIENTALES

Solicite gratis hoy el folleto descriptivo, se lo enviamos bajo sobre sin membreta. Dirijase a P. ORIENTALES, Apartado 1244, Habana

CRONICA HABANERA

EN LOS QUINCE

Ayer cumplió los quince años la graciosa señorita Amelia Blanco y Rodríguez, hija de los esposos Amado Blanco y Flora Rodríguez.

Muchas felicidades le deseamos.

DEL CASINO ESPAÑOL.—Muy lucido resultó el te bailable del domingo pasado en el Casino Español de La Habana.

Aquel magnífico edificio del Paseo del Prado, que es orgullo de nuestra capital, se vió favorecido por una extraordinaria concurrencia.

En los salones imperó el baile desde hora temprana a los acordes de la orquesta Bofill que fué muy aplaudida.

He aquí la concurrencia:

En el party del Presidente del Casino señor Bernardo Pardías y su elegante esposa Sabina Echeguren, estaban Constantino Moreira y Amalia Mendizábal. Laureano Mayo y Julia Mayo. Adela G. viuda de Mendizábal, Julia F. de Cuervo y las lindísimas señoritas Margot y Esther Pardías. Clemens Cuervo, Lolita y Rosita Mayo y Laura Moreira y el joven Ramón Cuervo.

El Presidente de la Comisión de la casa del Club, señor Gerardo Andreu y su esposa Cira Rodríguez de Andreu.

El señor Luis Avello, secretario de la Comisión de la Casa y su esposa Sylvia Ballester.

Doctor Manuel Mellado y Mercedes del Cueto y señorita Juanita Agüero.

Un party numeroso: José M. Valdivia y Isabel García. Serafín García del Cueto y «Mina» de la Cruz. Raúl de La Careda y «Lala» Raimundo, Manolo Díaz Granda y «Cuca» García. Alfonso Alejo y Catalina Munguía y «Lila» Valdivia.

Ramiro Alvarez Fuentes y «Tita» Valledor, María Herminia Alvarez Fuentes y José Manuel Valdés Cruz y el querido «confrere» de «Pueblo», señor José A. Fernández Blanco Jr. y Purita López Cardero.

María Bellas de Prado, Edilia del Prado y el doctor Guillermo J. Canales, «Mary» del Prado y Georgonio Obregón.

Ramiro Sardiñas y Sarita Linares.

María Luisa Moenk de Fernández de Castro, Lelia Fernández de Castro y el doctor José M. Espín.

El doctor René Acevedo, en unión de su dulce prometida Mercedes Sáez y Ures y Carmen Sáez y Ures.

Arturo Muñoz y Berta Galletti.

José Méndez y su esposa «Fechú» Fernández y «Pillín» Fernández.

Danilo Montalvo y su joven esposa Zaida Gómez.

Francisco Antich y Aurora de León, Rosita Antich y Jorge D-Ford.

Enrique Urioste y Rosario Mas, Tomás González Faced y Rosita Rodríguez Muro.

Gustavo Rodríguez Bacardí y su interesante señora «Teté» Gispert.

Señor Celestino González y Amada de la Fuente, con sus hijos Aníbal Pérez Ferreiro y Amadita González.

En una mesita, María Antonia Abello y Eddy Daumy.

El señor Manuel Aedo, Caridad Aedo y Claudio Bofill y la señora Elvira García de Sánchez Santos.

Adelaina Arenal, con el doctor Augusto Alonso.

Justa Rodríguez viuda de Rivero, Gladys Rivero y el señor Ramón del Valle.

El señor Felipe Ortolazábal y señora María Luisa Infante. «Martica» Ortolazábal y Santos Cubría, María Luisa Baygorri y R. González.

Señor Joaquín de la Cruz y su bella señora Carmen Gato, señor Aurelio Muñoz y su gentilísima esposa, Herminia Suárez.

Conchita Madera y Lydia Pérez.

Georgina Pi de Bosch, Encarnación P. de Lazcano.

Una mesa de parejitas: Marta Bosch y Octavio Prieto, Lolita Rey y Alberto Suárez. Margarita Suárez y Oscar del Valle Jr., Georgina Bosch y Jossie Martínez, Lydia Lazcano y Antonio Argain.

Señor Esteban Peláez y señora «Mina» Huerta.

Señor Fernando Caiñas y María Luisa Alvarez y Horacio V. Toledo y «Bebita» García Muro.

Elvira Baró viuda de Arrondo, Isabel Corvison, Irma Miyares y el doctor Enrique Baró.

Lucrecia Fernández Riera de Martí, Yolanda Martí y Miguel Vivancos, Olga Martí y Alberto Inclán y Ada Martí y Miguel Fariñas y Carmita González Llorente.

Alberto Alvarez Rosell y Lolita de Villiers.

Alberto González Fittz-Gibbons y Sara Sigarroa.

Evelio Gil y «Rossy» Fernández Nespral.

Señor Francisco Lorenzo y Angela García, Carmita Lorenzo y Oscar Rivas.

«Pilarín» Gómez Ichazo y «Benny» Digón, Teresita Gómez Ichazo y R. Fernández. «Mercy» Gómez Ichazo y Evelio Novo.

«Buena» González de Pihardo, «Yoska» Pichardo y José A. Casas y «Olguita» Hinze y Rodolfo Fuentes.

América Varela y María Luisa y Conchita Vázquez.

José Alvarez Núñez y Anita Ruiz de la Torre.

Sandalio Suárez y Elena del Real.

Violeta López Cardero y Jorge Dávalos.

«Choly» G. de Anco y Roberto González. Conchita Tamas y Angel Marrero.

Señora Carmelina Calvo Sánchez Roig, Carmelina Sánchez Roig, tan gentil y René Fernández Lorenzo.

Señora Guadalupe Vilamil de Baños, Josefina Baños y el joven Raúl Alejo.

Señor José Antonio Martínez y Carmelina Menéndez.

Matilde Cordon y Alex Sánchez, «Mimí» Gil y E. García.

Un grupo de parejitas: Aurorita Prats y Rigoberto del Corral, Carmita López Rubert y Juanito Soler, Margot Lozano y J. L. de Bien, Conchita López Rubert y F. R. González, Mercedes Soler y A. Gómez.

Nena de la Noval y «Tony» Cernuda.

Eulogio Rodríguez y Herminia Vila.

Doctor Miguel Dellundé y Nena Montalvo, Olguita Montalvo y Javier Caballero.

Señora de Suárez Rivas, Leonor Viamontes y Celestino Tamargo, «Mimí» Suárez Rivas y Modesto Suárez.

Conchita Vázquez y Fausto Ibáñez, Nona Mazón y Guillermo Díez del Valle, América Varela y Enrique Mazón, María Luisa Vázquez y R. Vidal.

Señor Eloy Cantero y Matilde Doncell, Fernando Plá y Pilar Malet, señora Elena R. de Hierro, Nenita Hierro, Conchita López, Rosita Malet y Manolo Saavedra, «Bebita» Pí.

Señor José A. Vázquez y Regina A. de Vázquez, Ofelia Vázquez y doctor Rodolfo González Masvidal.

Señor Raúl Linares y señora Yara Nin, Sarah Hernández de Linares, Sarita Sardiñas, Mirtha Linares, Ramón Broderman, Paco Díaz Vega.

Señor Oscar Salas y Emérita Marrero, Margot Salas y César Martínez.

El doctor Carlos de Lamar y Mericia Gálvez, Cristina Lamar y Pepito Bugarini.

Alberto Gómez Miguel y Patria G. de Peralta, Mercy Gómez y Roberto Espín.

Trinidad P. de Cernuda, «Mary» Cernuda y Alberto Peón, Alejandrina Ablanedo y Pedro Fructuoso.

Señor Marino Belmonte y Edith Covani, Eithel Belmonte y Carlos Calonje.

Manuela González viuda de Penabad, Esther y «Penny» Penabad, Lola Cuesta.

Fué una fiesta gratísima, la del domingo en el Casino Español de La Habana.

EN LA FECHA DE MAÑANA.—Celebran su santo en la gran festividad religiosa de mañana las Conchitas y las Esther.

Con tal motivo y para servir los numerosos encargos que tiene de su selecta clientela, «El Fénix», el jardín del gran mundo, decano de los grandes jardines habaneros, ha importado de los Estados Unidos una cantidad considerable de orquídeas, claveles y crisantemos en gran variedad de colores.

Lindas flores del Norte que llegarán en avión y que serán servidas conjuntamente con las preciosas flores que se producen en los grandes campos de cultivo del famoso y elegante jardín del paseo de Carlos III y entre las que se destacan gladiolos, dalias, rosas, pompones, azucenas, nardos, margaritas, «easter lillies», etc. etc.

MARY GOMEZ CUETO.—En la festividad de mañana estará de días la señora Mary McCarthy, bella esposa del señor Pedro Gómez Cueto.

En su residencia del Reparto Miramar la señora de Gómez Cueto, tendrá un concierto para el grupo de sus amistades.

Fiesta de la tarde, que resultará animadísima.

DEL JARDIN MILAGROS.—Flores, lindas flores.

Las tiene en su gran salón de exposiciones en el Paseo del Prado, el aristocrático jardín «Milagros», para las Conchas y Conchitas, así como para las Esther, que mañana están de días.

Dalias, gladiolos, pomponés, crisantemos, claveles, rosas en todos los colores, entre ellas las famosas Belle Blonde, que son una exclusividad de Milagros y las incomparables Orquídeas, distribuídas en cajas, cestos, jarras o corsages.

Por cualquiera de sus nuevos teléfonos, M-5959 y M-5940, recibirá Milagros, los pedidos que se deseen.

Sépalo así su clientela.

EL DIRECTORIO SOCIAL DE LA HABANA.—Se encuentra ya circulando entre las principales y más distinguidas familias de la sociedad habanera, la Edición de 1939 del Directorio Social de la Habana, la más perfecta y completa guía social que editan la señora María Radelat de Fontanills, gentilísima compañera del DIARIO DE LA MARINA y el querido compañero Eduardo Fontanills, Cronista Social de «Información».

El Directorio Social de la Habana, ve la luz después de varios meses de ardua y constante labor por parte de sus actuales directores, quienes no han reparado en esfuerzos ni sacrificios para ofrecer a la sociedad habanera una obra útil, práctica y conveniente, superior en todos sus aspectos a la edición de 1938.

Lo más brillante y granado de nuestra élite social figura en las páginas del Directorio Social, admirablemente clasificado, engalanándose con fotografías de bellísimas señoritas de la nueva promoción social.

Con este ejemplar sus editores brindan una obra que lleva el sello originalísimo de distinción, fiel a las normas de pulcritud y ética profesional que supo imprimirle su ilustre fundador, el inolvidable Enrique Fontanills.

Un éxito magnífico les auguramos.

LA GRAN FESTIVIDAD DE MAÑANA.—Celebra la Iglesia Católica en la fecha de mañana, la gran festividad de la Purísima Concepción, por cuyo motivo estarán de días un grupo numerosísimo de damas de nuestra sociedad.

La «Casa Trías» el famoso jardín del Vedado, que siempre está al tanto de estos casos para poder servir a su numerosa clientela, tiene dispuesta gran cantidad de lindas flores.

Flores cubanas, las más hermosas, que se cultivan en sus inmensos campos y que ellos presentan con ese arte tantas veces imitado pero nunca igualado.

Luis DE POSADA.

HOSPITAL CALIXTO GARCIA

Director: Dr. Antonio Pulido Humaran. Cirujano de Guardia: Dr. Lastra Camps. Médicos de Guardia: Doctores Martín de la Vega y Río Madueño.

INGRESOS: Francisco Chao, José Rodríguez, Miguel Perozo, Javier Viera, Eleuterio Vattile, Eusebia Calvo, Bernardo Pellón, Félix Sarría, Irma Vargas, Virgilio Machado, Gregoria González, Berta Cumella, Ramón Arias, Grimelio Medina, Avelino Leonard, Tomás Hernández, Benito Gómez, Graciela Cruz, Arturo Pedroso, Rita Rodríguez, Alfredo Urquiza, Mercedes Romaguera, Sarah Labrador, Francisco Carrillo, Carmelina Crespo, Justo Lezcano, Caridad Gutiérrez, Petrona Martínez, Lázara Díaz, Benito Avila, Martín Bolaños, Lucía Hernández, Apolonia Machín, Estela Alvarez, Orlando Martín, Ramón Hernández, Juana Silveira, Pedro Casanova, Manuel Ramos, José O-Farrill, Roberto Varela, Violeta González, Loreto Pérez, Esther Pérez, Oscar Reynery, Otilia Silva.

Total: 46 ingresos.

ALTAS: Manuel Vázquez, Catalina Cárdenas, Pedro Vega, Jesús Ramírez, Norma del Busto, Merita Marí, Emilio Paz, Armando Pedro, Mauricio Llerena, Alberto Castelló, José Laña, Ana Ma. Pedroso, Aida Pérez, Justo Rodríguez, Nieves Avila, Jesús Acay, Carmen Chao, Ana Bufarull, Juana Benítez, Nieves Mojena, Lázara Díaz, Juan J. Orda, Francisco Massip, Brígida Medina, Francisco González, Onelia Rodríguez, Eulalia Sánchez, Mercedes Menéndez, María Kuni, Cándida Fonts, Emma Nola, Justa Rodríguez, Antonio Castro.

Total: 33 altas.

OPERACIONES: Virginia Reyes, Tiroidectomía por adenoma tóxico, Dr. Pedro Nobo. Ana Céspedes, Laparatomía ginecológica, doctor Pedro Nobo. Waldo Lazo, Apendicectomía, doctor Levy. José Sánchez, Inversión de la vaginal, doctor R. Molina. Ramón Arias, Toilet de la herida, doctor Martínez Páez. Virgilio Machado, Curetaje óseo, doctor Martínez Páez. Virginia García, Laparatomía ginecológica, doctor Geerken. Patricio Campos, Extracción de catarata, doctor Alamilla.

Total: 8 operaciones.

Anestesistas: Doctores Urrutia y Rodríguez Gómez. Radiografías, 31; fluoroscopias, 14.

Está COMPROBADO QUE: el aceite de higado de bacalao por sus propiedades nutritivas y estimulantes opera en las curaciones mas inesperadas y mas duraderas. PARA EL RAQUITISMO LAS ESCROFULAS Y LA TUBERCULOSIS TOME

CASCARITA,
BOLA DE NIEVE
y MANGO MACHO
Creación de Horacio.

CACHITA Y SUS AMIGOS
Creación de Martín.

EL PATITO JULIO
Creación de Travieso.

CHOLITA
Creación de Menéndez.

DINAMITA
Creación de Horacio.

PAGINAS DE MUÑEQUITOS CUBANOS, HECHAS POR DIBUJANTES CUBANOS, EXCLUSIVAMENTE PARA LA REVISTA

fiñe

ADEMAS...

Secciones de Historia, Pasatiempos, Bordados y un GRAN CONCURSO con más de 200 premios.

PIDALA A SU VENDEDOR

5 cts.

JACKETS

VITI

DE CUERO LEGITIMO.

REPUBLICA DE CUBA

Secretaría de Educación

ESCUELA NORMAL DE KINDERGARTEN

Habana.

CONVOCATORIA.

La Directora de la Escuela Normal de Kindergarten de la Habana, en uso de las facultades que le confieren los Artículos 104 y 105 del Reglamento vigente CONVOCA a las alumnas oficiales de Tercer año del curso de 1937 a 1938) que tengan una o dos asignaturas pendientes de aprobación para obtener el título de Maestra de Kindergarten, para los EXAMENES EXTRAORDINARIOS que tendrán lugar el día 30 de Diciembre de 1938 a las 9 a. m.

Habana, Diciembre 5 de 1938.

Dra. Ada Godínez.
Directora.

Escuela Normal de Kindergarten
Habana.

✝

E. P. D.

EL SEÑOR

JOSE ZAPATA ZAPATA

HA FALLECIDO

Y dispuesto su entierro para hoy, miércoles, día 7, a las cuatro de la tarde, los que suscriben, en nombre de sus hermanos ausentes y demás familiares y amigos, ruegan a las personas de su amistad se sirvan acompañarlos en el acto del sepelio, que partirá desde la Capilla de la Funeraria Bernardo García, en Zanja, 415, esquina a Belascoaín, hasta el Cementerio de Colón, favor que agradecerán eternamente.

La Habana, diciembre 7 de 1938.

Alfredo y Camilo Rodríguez Borrell; Miguel Lefebre; Cira Tellechea de Lefebre; Juan Merladet.

MUNICIPIO DE SANTIAGO DE LAS VEGAS.

✝

R. I. P.

EL LUGARTENIENTE DEL EJERCITO LIBERTADOR MAYOR GENERAL ANTONIO MACEO Y SU AYUDANTE DE CAMPO FRANCISCO GOMEZ TORO. Muertos en el campo de batalla de "San Pedro" defendiendo la Independencia de Cuba el día 7 de Diciembre de 1896.

El Gobierno Municipal de Santiago de las Vegas, en su carácter de depositario de los gloriosos restos de los héroes de "San Pedro" siguiendo su tradicional costumbre, ha dispuesto conmemorar el 42 aniversario de la caída de aquellos colosos de la epopeya emancipadora, celebrando en el histórico Panteón del Cacahual a cargo de este Gobierno Municipal, solemnes honras fúnebres en sufragio de sus almas, que se verificarán el día siete de Diciembre actual a las 11 de la mañana.

Para tan piadoso acto, tengo el honor de invitar al pueblo todo de Cuba, sin distinción alguna, a fin de que llenando un deber patriótico preste con su asistencia mayor solemnidad a las ceremonias.

Santiago de las Vegas, Diciembre primero de 1938.

Dr. Antonio RAMIREZ,
ALCALDE MUNICIPAL.

Hasta principios del presente siglo los Médicos hacían el diagnóstico de las distintas enfermedades que aquejan al género humano, valiéndose simplemente de los síntomas clínicos del enfermo y basándose para ello en la propia experiencia. Esto era el llamado «ojo clínico» de los Médicos de otro tiempo. Hoy día, la ciencia médica ha adelantado mucho; son tantos los distintos medios de que se vale un médico moderno para realizar sus diagnósticos con precisión (Rayos X, Análisis Químicos de Sangre, etc.) que las enfermedades pueden diagnosticarse precozmente, en época aún, en que el propio enfermo no se siente mal. Esto demuestra que la Medicina del porvenir será puramente preventiva. La Medicina curativa llegará a desaparecer junto con las enfermedades, para darle enorme importancia a la prevención de las afecciones del hombre. Y en la práctica ello es cierto. Ya lo dice el viejo proverbio: «más vale precaver que tener que lamentar».

En efecto, si Ud. necesita viajar, visitar una comarca donde reine el paludismo, no hay mejor manera de protegerse contra esta temible enfermedad que tomar el QUINIUM LABARRAQUE, preparado moderno que contiene en un vino de Málaga purísimo, todos los alcaloides, especialmente la quinina, de la mejor corteza de quina amarilla. En la ciudad, el **QUINIUM LABARRAQUE**, tomado antes de las comidas, despertará su apetito, aumentará sus fuerzas y mejorará sus procesos digestivos. Es un verdadero tónico de las funciones orgánicas. Tomando el QUINIUM LABARRAQUE cumple Ud. con el ideal de la Medicina preventiva.

QUINIUM LABARRAQUE

de venta en todas las farmacias
Distribuidor exclusivo:
Apartado 2143 — Habana.

JOYERIA "LE TRIANON"

modernice sus joyas

Crearemos un diseño especial para Usted. Absoluta garantía

la casa de los regalos artísticos

Salvador Fondón: Galiano 91

FABRICA DE SABANAS CUBA 81

MODERNO 565

Esq. a **SOL**

Sábanas medio cameras	$0.35
Sábanas cameras, sin empate ..	$0.50
Sábanas de Warandol, fino	$0.60
Sábanas cameras de Warandol catalán	0.85
Sábanas tramadas de unión, cameras, imperiales, garantizadas	$1.10

REBAJA ESPECIAL

Warandol de hilo legítimo, para sábanas cameras, la vara	0.85
Surtido en colores firmes ..	$1.00
Sábanas de Warandol de hilo puro, cameras, buenas ..	$ 2.25

VITI

AGUIAR 564 y 565

Entre Muralla y Tte. Rey

M.E.C.D. 2016

NO OCASIONA PERJUICIOS ECONOMICOS EL PABELLON DE LA ENTIDAD CANARIA

Como son muchas las preguntas que hemos recibido, averiguando si el nuevo empeño, que ya es realidad en la Quinta Canaria, de la adaptación del Pabellón «Domingo León», exclusivo para la mujer, es una nueva deuda que a la Asociación se echa, visitamos las oficinas del Centro y allí nos informaron, entre ellos el señor Francisco Montes de Oca, Presidente de la Sección de Propaganda, pleno de satisfacción y con regocijo no disimulado, que esas obras, aunque de costo elevado, no comprometen el futuro de la «Asociación Canaria», por cuanto no efectan a su tesoro social. Agregó que es producto del esfuerzo que se realizó en el gran festival benéfico bailable, al que se le ofreció cooperación positiva y que culminó en un rotundo éxito.

Es la voluntad y el tesón que han hecho viable esta espléndida obra repitiéndose el milagro de los panes y los peces...

Ya lo saben todos los que se ocupan y se interesan por el desenvolvimiento de la Asociación Canaria que la mujer disfrutará del Pabellón exclusivo, que éste será el Pabellón «Domingo León» y que no constituirá deuda alguna este empeño que tanto bien reporta a las asociadas de la Institución.

VENDEDORES DE CALZADO PREPARAN LAS ELECCIONES

El próximo día 10, a las 6 p. m., quedará cerrado el período de admisión de candidaturas para las elecciones de los Vendedores de Calzado, que tendrán efecto el día 25 del del corriente, a fin de renovar la mitad de la junta de gobierno de esta asociación

Se recuerda a los señores socios que deberán concurrir a esta Junta General Preparatoria de Elecciones, a fin de impartir su aprobación o rechazar las que no vengan de acuerdo con los preceptos reglamentarios.

Esta junta general es exclusivamente para dar a conocer las candidaturas presentadas y nombrar la Comisión de Glosa.

Se celebrará con cualquier número de asistentes.

FARMACIA
DROGUERIA
DE
"JOHNSON"
DE TURNO LOS LUNES
obispo N°30 TELEFONO-A-2129.

"LA MAYOR"
85 EDIFICIOS
700 EMPLEADOS
SARRA
DROGUERIA
ABIERTA TODOS LOS DIAS
TODA LA NOCHE LOS MARTES
A-8026 A-3614

FARMACIAS DE TURNO HOY MIERCOLES

DESDE BAHIA A PASEO DE MARTI (PRADO)

Calle y Núm.	Teléfs.
Habana No. 112	A-8778
Inquisidor No. 1	A-6413
Luz y San Ignacio	M-6677
O-Reilly No. 11, por Cuba	A-7544
Villegas No. 33	M-4030
Paula 64	M-2866
DE PASEO DE MARTI (PRADO) A PADRE VARELA (BELASCOAIN)	
Carmen y Tenerife	M-5121
San Lázaro y Campanario	M-4426
Reina No. 107	M-4188
Escobar No. 48	U-6813
Consulado y Trocadero	M-5052
San Rafael No. 37	M-5588
Suárez y Apodaca	M-5190
Amistad y San José	A-6663
San José y Gervasio	U-3030
Neptuno y Manrique	M-4160
Neptuno 17	A-6566
DE P. VARELA (BELASCOAIN) A AVE. DE MENOCAL (INFANTA)	
Carlos III e Infanta	U-6808
Carlos III No. 8	U-2195
Castillo y Santa Rosa	M-4655
San Rafael 172	U-7077
Belascoaín 126 A y B	M-7551
Neptuno y Oquendo	U-6924
VEDADO	
Calzada 84, entre A y B	F-6271
9 e I	F-6161
Línea 1206	F-404
23 y G	F-6119
D, entre 19 y 21	F-6292
VIBORA	
Jesús del Monte 695	I-7678
San Francisco y Buenavista	I-7518
JESUS DEL MONTE Y SANTOS SUAREZ	
Juan Delgado y Lacret	I-7755
Rodríguez y Dolores	I-7613
Santos Suárez 10	I-7332
LUYANO	
Santa Ana y Cueto	X-1111
J. Alonso E. Infanzón	X-2371
Herrera y Justicia	X-1936
CERRO	
Cerro y Auditor	M-4010
Calzada del Cerro 895	I-7486
Palatino y Atocha	I-7719
Calzada del Cerro 527	M-9768

Este grupo deberá prestar servicio público todo el día y la noche de los domingos siguientes: Enero 16, Febrero 27, Abril 10, Mayo 22, Julio 3, Agosto 14, Septiembre 25, Noviembre 6 y Diciembre 18.

Estos turnos han sido acordados en cumplimiento de lo dispuesto en el Artículo VI del Decreto-Ley 2694 de 7 de Noviembre de 1934.

SOCIEDADES ESPAÑOLAS

PORQUE SE PRETENDE HERIRLE EN EL ORDEN OFICIAL, JULITO HABLA A LA MASA DEL C. DEPENDIENTES

Al citar sus veinte largos años de socio, deja constancia de que nadie con más cariño que él ha laborado. Protesta de la campaña anti-militarista que hacen los irresponsables

Con su propia firma en cada cuartilla, nos ha entregado personalmente don Julio González Fernández —candidato de los cinco partidos en el Centro de Dependientes—el siguiente documento, que publicamos a ruego del mismo. Nuestra misión es recoger la idea de todos los sectores, por cuyo motivo lo ofrecemos. Dice así:

«A los socios del Centro de Dependientes del Comercio de la Habana»

«La lucha entre partidos, entre las distintas tendencias ideológicas que surgen naturalmente en todo grupo humano, es necesaria e imprescindible para el propio mejoramiento en dicho grupo y el gradual acercamiento a la verdad. La disparidad de criterios, la disimilitud de conceptos, las distintas apreciaciones de los mismos hechos, son factores progresistas en todo desenvolvimiento social, pues nos llevan al final de la jornada a un campo de serenas apreciaciones y a un justo medio de Gobierno.

La lucha ideológica entre los hombres es hermosa y loable en todos sus aspectos, siempre que esa lucha no lleve en su esencia el virus destructor de la maldad. La contienda ideológica cuando se proyecta con respeto y dignidad y tiende a un fin noble y desinteresado, aún cuando ese fin, sin dejar de ser noble, sea un error en relación con las circunstancias del medio ambiente donde se genere, lleva consigo un ansia de progreso, un sentido anhelo de mejoramiento colectivo. Pero cuando esa lucha se manifiesta en formas descompuestas y lleva como estandarte la calumnia y la maldad, se nubla todo el panorama ideológico de la polémica y se envuelven en negras penumbras los fines perseguidos por aquellos que en tal forma se comportan. Recriminar sin testimonios fidedignos para ello es propio de incapaces o cobardes; señalar con el dedo a aquellos que realmente lo merecen es signo de nobleza y valentía.

«Las circunstancias especiales en que se viene desarrollando la política de la «Asociación de Dependientes del Comercio de la Habana», me obligan, en contra de mi voluntad y de mis principios de moral, a dirigirme a todos los asociados, en mi dualidad de carácter civil y militar. Se me acusa injustamente de utilizar mi condición de militar en contra del libre desenvolvimiento de la Junta Directiva, con la finalidad de crearme un ambiente negativo entre los socios y merecer el menosprecio de los mismos. Esta acusación que conlleva el lastre hediondo propio de espíritus mezquinos, es un ardid de baja política para combatir a aquél que no no pueden legalmente recriminar. Defenderme ante esta calumnia con palabras hirientes a la parte contraria, es improcedente en casos semejantes; es necesario argumentar con datos y razones poderosas para acallar con la fuerza incontrastable de la verdad el grito desesperado de aquellos que luchan carentes de toda ideología.

«Contrario a toda egolatría, inadmisible en todo caso, me veo precisado a hacer un poco de historia respecto a mi actuación personal en el seno de la Sociedad. Llevo más de veinte años de socio. De niño ocupé un puesto en las aulas del Centro; allí fué el crisol donde mi espíritu se desarrolló al calor de la enseñanza hasta tomar caracteres definidos de hombre. En el marco estrecho de aquellas aulas, que trazaron la orientación futura de mi vida, nació en mi amor desinteresado por nuestra Sociedad, que ya desde entonces consideraba como prolongación de mis seres queridos. Todavía muy joven, ocupé el cargo de Vocal de la Sección de Recreo y Adorno; más tarde el de Secretario de la misma y posteriormente fuí Presidente de dicha Sección. He sido Vocal de la Directiva en dos ocasiones distintas y Presidente del Patronato Munuera (Asilo de Ancianitos). También he tenido la íntima satisfacción de ser Vocal de Honor de la Sección de Recreo y Adorno y de la Junta Directiva.

«Esta síntesis de mi gestión personal en el desenvolvimiento social de nuestro Centro, demuestra que no he estado cruzado de brazos ante la lucha, sino que he vivido las alegrías y amarguras de nuestra vida interior y que estoy por consecuencia ligado íntimamente a través de los años a las normas y principios del mismo. Yo no soy el indicado a determinar en este momento si mi laboriosidad ha fructificado en beneficios positivos para la Institución, pero sí puedo exponer con la serena satisfacción de aquellos que al hablar no mienten, que todos mis actos han sido inspirados en un principio estricto de justicia y un sentido amor por nuestro Centro Social.

«Pero la lucha política que en estos momentos se desarrolla entre nosotros, ha llevado a ciertos hombres a la calumnia vil de acusarme que coacciono a la Junta Directiva respaldado por mi actual condición de militar, pero todos ustedes, señores asociados, saben perfectamente que de mis veinte años de vida como socio, sólo llevo cuatro años como militar y que esa transformación del estado civil al militar no ha influído hasta el presente en lo más mínimo en mi conducta personal dentro del Centro. No tan sólo se me acusa de coacción para anularme o por lo menos obstruccionar mi triunfo en las próximas elecciones, sino que se me señala acremente con el dedo por el solo hecho de ser militar. Esa propaganda irrespetuosa e inmoral se lleva a cabo por ciertos elementos entre nuestro electorado para crear el confusionismo y pisotear la moral, el prestigio y el respeto conquistados a través de una vida consagrada al bienestar de una Institución.

«Como militar que soy, tuve necesidad de consultar con el Estado Mayor de la Marina de Guerra Constitucional si podía o no, aceptar la postulación que se me proponía. Una vez debidamente autorizado, y no existiendo en el Reglamento de nuestro Centro ninguna cláusula que prohiba a los militares tomar parte en sus actividades internas, me decidí con más amor que nunca a la lucha electoral.

«Mis opositores, no teniendo ningún argumento sólido para hacerme la política en contra, han acudido miserable y delictuosamente a esgrimir como banderín de combate, mi condición de militar y señalarme como coaccionador de la libre emisión del pensamiento. Esa labor vejaminosa en contra de mi persona, no sólo me daña a mí como hombre y militar, sino que hiere también a las Fuerzas Armadas de la República, pues menosprecian al hombre en su carácter de militar. Esos señores que así se manifiestan realizan un daño que trasciende los límites del Centro, pues su labor va en contra del Gobierno legalmente constituído. En momentos en que las Fuerzas Armadas junto al Gobierno en general se orientan por cauces democráticos hacia la cristalización de los derechos del pueblo de Cuba, resulta un delito de carácter nacional esa propaganda disolvente que unos cuantos hombres se han empeñado en mantener con un fin puramente partidarista.

«Comprendiendo que la suspicacia y maldad de muchos de mis contrarios iba a crear la situación que a ustedes estoy exponiendo, he adoptado en mi campaña electoral una línea de conducta no observada por candidato alguno anteriormente. En lugar de visitar a los socios, de hacer la gestión personalmente, me dirijo por Correo a todos los socios, enviándoles un manifiesto de mi futura actuación y una tarjeta donde deben firmar en caso de estar de acuerdo con mi elección. Este es un hecho que demuestra aún más el claro concepto de mi condición de militar y mi actuación como civil en el plano social de nuestro Centro.

«Yo no puedo señalar a determinada persona como causante de esa miserable campaña pero sí puedo decir que es la política que siguen mis contrarios. Me dirijo a todos los socios en general, como aclaración a la injusta recriminación que se me hace. Mi conciencia está tranquila, pero quiero preservar a aquellos que realmente me quieren, de que el fango donde se revuelven grotescamente esos hombres sin escrúpulos, llegue a manchar sus sanas y puras ideologías».

(Fdo.) Julio González Fernández.

EL TRIUNFO DE POPULARES Y DEMOCRATAS DE LA CASA DE ASTURIAS, NADIE LO DISCUTE. LO DICE UN AFILIADO

Uno de los «populares» astures más entusiastas y optimistas nos envía los siguientes párrafos:

«Después de la asamblea efectuada por la Conjunción Asturiana Popular-Demócrata, ambas entidades se aprestan para llevar ante las urnas el domingo próximo a la enorme cantidad de afiliados que con toda seguridad sacarán triunfantes a sus candidatos.

«Don Antonio Méndez está satisfecho del comportamiento de sus correligionarios, simpatizadores y de la masa social; está orgulloso de ver cómo en todas partes se lo demuestran, sin solicitarlo, infinidad de personas que hasta la fecha se mostraban ajenas a las luchas partidaristas, pero que al convencerse de su buena fe, de sus propósitos reiterados de quitar los turnos para las consultas y de darle a cada cual lo que le corresponde, desean llevar a la Presidencia del Centro Asturiano a quien, como a él, no se le puede tachar ni de tibio ni de retardatario.

«Faltan pocos días para las elecciones, pero son tantos, tan variados los incidentes que se producen para conocer la forma en que deben de votar, que los electores han sido objeto de especial atención por el Comité Ejecutivo, situado en Egido 2, donde constantemente se les dan las instrucciones y facilidades necesarias para que no tengan inconvenientes de ninguna clase en los momentos de emitir el sufragio.

Es una indicación precisa que se hace a todos, que deben cerciorarse siempre de que la boleta que llevan es la del Partido Popular; y los Demócratas conocer a su vez las que se le entreguen, ya que en elecciones anteriores se cambiaban boletas en el camino diciéndoles que esas eran las que debían utilizar, no siendo cierto.

«Es tal el entusiasmo y tal la decisión de los Populares y Demócratas, que desde ahora se puede asegurar el éxito de los mismos.

LABOR ADMINISTRATIVA PLENAMENTE ADMIRABLE EN «HIJAS DE GALICIA»

La Comisión Administrativa de la Sociedad «Hijas de Galicia» bajo la presidencia del señor Jaime Domínguez Rodríguez y secundado eficientemente por su Secretario, el señor Eleuterio Neira Campos, continúa su magnífica labor en beneficio del mejor desenvolvimiento de los servicios sociales en el Sanatorio «Concepción Arenal».

Cumpliendo uno de los últimos acuerdos adoptados por la Junta de Gobierno, a petición de la citada Comisión Administrativa, se está ejecutando, bajo la inspección de los comisionados señores Eleuteric Neira Campos, Tomás Domínguez González y Miguel Fariñas González, así como del Arquitecto Social señor Rafael Fernández de Castro, la reforma del local de la Cocina y de la Farmacia.

Al mismo tiempo, otras subcomisiones están llevando a cabo distintos estudios en relación con los asuntos que les han sido encomendados para conocer de su conveniencia y efectividad al ponerse en vigor.

ONOMASTICO DE UN GALENO

Mañana, jueves, celebra su onomástico el conocido cirujano-dentista doctor Ovidio Miranda, que presta sus magníficos servicios profesionales a las asociadas de la simpática y progresista Sociedad «Hijas de Galicia».

Reciba por anticipado nuestra felicitación.

FIESTAS PROXIMAS

CLUB HISPANO - HABANERO: Recibo bailable el jueves por la noche en sus propios salones de San Lázaro y Blanco, amenizada por Antonio María Romeu y Gloria Matancera.

TABOADA CHANTADA Y PUERTOMARIN: Gran verbena-homenaje a su secretario general, señor P. Suárez, el sábado por la noche en el Deportivo Carmelo, sito en Línea y 18, Vedado. Actuará la orquesta del profesor Emilio Parada.

LICEO DE LA HABANA: Gran matinée el domingo en el Centro Castellano, amenizada por Mojica, Belisario y Gloria Matancera.

LICEO DE MEDINA: Brillante baile el domingo por la noche en sus amplios salones de 23 y D. Vedado, amenizado por la orquesta de Antonio María Cruz y el Quinteto Tomé. Los caballeros pagarán 20 centavos.

CLUB DEPORTIVO CARMELO: Regio baile el domingo por la noche en su espléndida terraza de Línea y 18, Vedado, amenizado por la orquesta Mojica y el Quinteto Barcalés. Los caballeros abonarán 20 cts.

DEMOSTRACION DE FUERZA FUE LA ASAMBLEA DE LOS GRUPOS DE DEPENDIENTES

La reunión celebrada anoche en el Centro Vasco por los Delegados de los cinco partidos de Dependientes, sirvió de pretexto para que allí se congregara una cantidad enorme de socios. A jugar por el entusiasmo exterior, los «quintúples» quieren dar la batalla de verdad el próximo día dieciocho.

Presidieron el acto las siguientes personalidades: Ricardo Puente Caballero; los candidatos a la primera y segunda vicepresidencia por la Conjunción de Partidos, señores Julio González y Francisco Framil; don Asencio San Juan, Encarnación Fernández de Zubieta, presidente del Comité de Damas; Concepción Armas viuda de Montero, secretaria; don Enrique Elzaga Peláez, Carlos M. Aquino, Jesús Gandarillas y Andrés Malpica.

Como es de suponer, hubo discursos fuertes en torno a la actual situación del Centro de Dependientes. Hubo señalamientos de errores imperdonables —según los oradores—. Se guardó un momento de silencio en memoria del socio numero uno, don Manuel Menéndez, fallecido en tristísima situación al comenzar el presente año.

Las «arengas» estuvieron a cargo de Ricardo Villalonga, Carlos M. Aquino, Enrique Elizaga, doctor Antonio González Ramos, Fidencio Caviedes, Eloy Guerra —que habló en nombre de las damas—; don Asencio San Juan, Faustino García y Andrés Malpica. Este último hizo un resumen fogoso, corrosivo, tajante. Los asambleistas mostraron, en todos los instantes, mucho entusiasmo.

EN EL CERRO TIENE MUY VALIOSOS ADEPTOS EL GRUPO RENOVACIONISTA

Ultimamente constituyó el partido «Renovación y Defensa del Centro Gallego» otro de los Comités de Barrio que serán fuertes columnas de triunfo en las próximas elecciones del Centro Gallego. Se trata del Comité del Cerro, presidido por el señor Francisco Fontao, que cuenta con grandes simpatías entre los elementos que residen en la barriada. Tuvo lugar el acto en la Sociedad de Empleados de «La Tropical», sita en la Calzada de Palatino, y cuyos salones estaban totalmente invadidos por los simpatizadores del partido, que acudieron allí deseosos de oir a quienes hacían uso de la palabra.

Abrió el acto el señor presidente general, Ramón del Campo, con un vehemente discurso. Entre otras cosas dijo: «Si fué un crimen la sanción impuesta a los expulsados, tanto crimen sería la apatía de los asociados que no apoyaran a este partido, que lleva en su programa la revisión de dichos expedientes, volviendo al seno de la sociedad a esos sus hermanos».

Se procedió luego a dar posesión a la Directiva electa del Comité, integrada por los siguientes señores: Presidente, Francisco Fontao Pita; vice: Daniel Fontán; secretario, Constantino Casal; vice: Benigno Prieto; tesorero, Constantino Bello Fraga; vice: Ramón Galego; delegado en Ciénaga, José Martínez; sub-delegado, José Ramón Oiaz; delegado ante el Directorio, José María Noceda; asesor político, Félix Moure Fernández; vocales: Alejandro Rivera; Rosendo San Martín; José Costa; Antonio Costa; Constantino Peña, José Rivera, José Castro, Amado Fernández; José Rego; Isidro Castro, Pedro Noya, José Durán, Ramón Rodríguez, Juan Pena, Manuel Fernández Veiga, Maximino Quintas; Andrés Lestón, Constantino Pereira, Ramón Ramos, Benigno Fontán, Manuel Riveira, Manuel Díaz y Gustavo Fontán. Entre los aplausos de todos los concurrentes, se acogió la nominación de los presidentes de honor del Comité, señores Juan Varela Grande y doctor Alejandro Castro.

Hicieron uso de la palabra, para prestigiar el acto, numerosos elementos, como el Presidente del Comité, señor Fontao, y los señores García Goyer, Narciso María Rodríguez, Antonio María Souto, Jesús Penedo, Manuel Otero, José Bargueiras y Juan Varela Grande. Este último, más elocuente que en cualquiera otra ocasión, hizo la apología de aquella magnífica etapa porque atravesó el Centro bajo el régimen de Juntas Generales, donde «cada asociado era un faro potente que iluminaba las magníficas asambleas, pródigas en entusiasmos y obras imperecederas»; de aquella época «cuya comparación con la labor actual y los actuales hombres es imposible, porque sería todo un tratado de pesimismo y horror»...

EL PATRIOTISMO DE QUE ESTAN SATURADOS QUIENES HOY GOBIERNAN EL CENTRO GALLEGO SALVARA, UNA VEZ MAS, EL PATRIMONIO GLORIOSO. FUERA EXOTISMOS

Varias veces el «Centro Gallego» —dice hoy don Jesús Peynó— en sus cincuenta y nueve años de vida fecunda, consagrada exclusivamente a fines sanitarios, culturales artísticos y recreativos, ha tenido que sortear serias dificultades que pusieron en peligro su existencia, como por ejemplo la escisión que dió nacimiento a otra Sociedad denominada «Aires da miña Terra» y aquel azaroso período de 1895 a 1898, en que la situación general del país ejerció una marcadísima influencia en las sociedades de tipo español aquí radicadas y, muy especialmente, en el entonces ya pujante Centro Gallego.

Para sacarlo de aquellos trances difíciles y ponerlo en el camino del auge y la prosperidad, no faltaron ciertamente, buenos patriotas, hijos de la hermosa Suevia, que tras una serie de luchas, desprendimientos pecuniarios y sacrificios de todo género, lograron salvarlo, siendo hoy la admiración de cuantos, de una u otra manera, tienen ocasión de conocerlo.

Cuarenta años van transcurridos desde aquel colapso en un constante ascender hacia el cénit de su gloria, y otra vez tiene que sortear presuntas dificultades, aunque de matiz bien distinto a aquellas, originadas por utopías exóticas que elementos equivocados pretenden ensayar desde el gobierno, sin importarles sus gloriosas tradiciones ni su pujante economía, que sería, en última instancia, la que sufriera las consecuencias de tales desvaríos. Pero hoy, como ayer y como siempre, el patriotismo de los buenos gallegos —del que tan saturados están los actuales gobernantes— está vigilante y no ha de permitir que la obra ingente de tantos años de esfuerzos y sacrificios sufra el daño que la irreflexión de algunos arribistas pretenden inferirle.

Mientras los gallegos sanos y patriotas no olviden que su Sociedad máxima está por encima de las ideologías políticas que actualmente se agitan para alcanzar a toda costa su gobierno, nada hay que temer por el quebranto a que la tendrían abocada con el triunfo de sus demoledores TRECE PUNTOS programáticos que les sirven de plataforma electoral. Contra esos devaneos hay una fuerza irresistible: la buena administración y el engrandecimiento de «La Benefica».

CONTINUA AFIRMANDO EL COMITE CENTRAL ASTUR QUE LA MASA NEUTRA LE LLEVARA A LA VICTORIA EL DIA 11

Uno de los portavoces intelectuales del Comité Central Astur nos envía el siguiente escrito:

«En todos los círculos de la política asturiana, se da ya como seguro el triunfo del glorioso partido Centralista.

«Los expertos en la política asturiana están acordes en afirmar que el Centralismo ha de sacar el mayor factor en los comicios que se celebrarán el día 11.

«La candidatura Centralista, disfruta ante la masa neutra de la colectividad, de espontáneas y vivísimas simpatías; porque en ella encuentra la masa social, la garantía de sus derechos colectivos, y una genuina democracia, así como la responsabilidad consciente de los deberes que impone la investidura de mandatario del Centro Asturiano.

«Tan ferviente es el entusiasmo reinante para hacer triunfar al Centralismo, que los miembros del Ejecutivo no tienen un solo instante de reposo, embargados por la abrumadora labor de registrar constantemente las adhesiones que llegan de todas partes, tanto de la ciudad como del interior. Un experto observador de la política de nuestro Centro, explica de esta forma la preponderancia y supremacía del Centralismo.

La mas neutra —dice el experto aludido— observa y juzga a los actuantes de la política asturiana; ve con disgusto cómo algunos señores emplean procedimientos poco recomendables para obtener adeptos; ve cómo algunos otros, ensayan «poses» democráticas, cuando en realidad no han hecho más, en todos los tiempos, que mirar con despectivismo insultante a los que han creído humildes. Lógicamente la masa neutra no olvida la actuación de esos hombres y los desdeña con sobrada razón.

«A los hombres del partido Centralista y muy particularmente a esa trilogía que forman Díaz Cuervo, Junco Sordo y Ramiro Areces, los ha visto siempre la masa mostrarse tal cual son: sencillos, asequibles y sin petulancias; es en premio a esa sinceridad que les caracteriza, a esa genuina democracia, de la cual no alardean, pero que sí practican, que la masa social les dispensa el honor de llevarlos a regir los destinos de nuestro querido Centro Asturiano.

«Tan veraces y acertadas nos parecen estas consideraciones hechas por un miembro imparcial de la colonia asturiana, que creemos pertinente transcribirlas y ofrecerlas al lector, como nos fueron dichas».

EN EL HISPANO-HABANERO HABRA BAILE EL JUEVES

Mañana jueves, y por ser hoy día de Duelo Nacional, se celebrará el recibo bailable de costumbre en los salones del Club Hispano Habanero, la simpática sociedad de San Lázaro y Blanco.

Comenzará a las nueve de la noche y se prolongará hasta las dos de la mañana, estando el programa bailable a cargo de la magnífica orquesta de Raúl Valdespí y la melodiosa Gloria Matancera.

El domingo tendrá efecto una monumental matinée bailable, que será amenizada por la orquesta Casino de la Playa y la Sonora Matancera.

Con la primera cantarán Miguelito Valdés y Walfredo de los Reyes.

APOYAR A NICOLAS, HAN ACORDADO LOS MOSCONES

Un grupo de gradenses acordó en reciente reunión hacer un llamamiento a todos sus conterráneos para que apoyen la candidatura progresista del Centro Asturiano, cuyos integrantes encarnan un espíritu de laboriosidad sin mácula. El mencionado grupo lleva en la candidatura progresista para que lo represente ante el Ejecutico del Centro al señor Nicolás Fernández, presidente del Club Gradense, cuya dinámica labor le hace acreedor a la cariñosa cooperación de todos sus amigos y paisanos.

Los «moscones» saben que Nicolasín es un fuego.

UNICAMENTE CENTRALISTA ES DON DOMINGO MENDEZ. SE DESHACE UN EQUIVOCO

Se nos ruega la inserción de la siguiente nota aclaratoria:

«El Comité Ejecutivo Centralista Asturiano se ve precisado, ante la falta de escrúpulos de algunos desaprensivos señores que no reparan en medios, ni les importa faltar a la verdad para obtener adeptos dejar bien sentado que D. Domingo Méndez, figura prestigiosa de la colonia asturiana, es miembro activo y militante del glorioso Partido Centralista.

«El hecho de que haya cedido gentilmente la hora de radio de que dispone para la propaganda de su industria, a un partido adverso para que fueran radiados los discursos, no demuestra otra cosa que la proverbial hidalguía de Don Domingo, que siempre sirve a quien lo solicita.

El Partido Centralista enorgullécese de contar entre sus hombres a figuras tan valiosas como este prócer de quien venimos hablando, el que a su paso por la Presidencia de nuestro Centro a donde el Partido Centralista lo llevó, dejó una estela de afecto, de cariño y simpatías.

El Comité Ejecutivo Centralista hace constar que a D. Domingo Méndez no le une parentesco alguno con ninguno de los señores candidatos a la presidencia del Centro Asturiano por las candidaturas de partidos adversos.

D. Domingo Méndez, labora por el triunfo centralista como buen soldado, asistiendo a todas sus asambleas; no tan sólo a las del Ejecutivo, sino también a las que celebran los sub comités.

Don Domingo, pues, sépanlo todos los socios del Centro Asturiano, es, fué, y seguirá siendo un valor positivo del Centralismo, por su lucha, con el entusiasmo ferviente de que no son capaces muchos hombres».

LA JUVENTUD SOCIAL INFANTA RINDIO HOMENAJE A SEIS PERSONALIDADES

Uno de los actos más lucidos celebrados por la simpática sociedad «Juventud Social de Infanta» efectuó últimamente en el salón rant «H. Uppman», situado en Infanta y Zapata.

Consistió en un banquete-homenaje a sus presidentes de honor, recientemente nombrados—señores Manuel Olay, Santos Pedrón, Manuel García, doctor José Manuel Quintana, Ildefonso Quesada y Rafael Fernández.

La concurrencia era numerosa, el menú exquisito. La animación fué tensa.

A la hora de los discursos hablaron elocuentemente el activo y diligente secretario de dicha sociedad, señor Enrique Brañas; el querido presidente general, señor Andrés García Jr., la gentil y simpatísima presidenta del Comité de Damas, señorita Mercedes Gil, los homenajeados, quienes agradecieron de todo corazón el rasgo generoso de «Juventud Social de Infanta». Los discursos fueron grandemente oídos por toda la concurrencia, gracias a los amplificadores prestados por la casa Zamora, de Infanta y Zapata.

Dicho gran acto fué amenizado por el aplaudido conjunto «Jóvenes Sociales», de E. Morejón.

Por el nuevo y brillante éxito que ha logrado, felicitamos a la progresista colectividad de Infanta esquina a Neptuno.

Asociación de Dependientes del Comercio de la Habana

SECRETARIA

JUNTA GENERAL PREPARATORIA DE ELECCIONES

En cumplimiento de lo dispuesto en el artículo 69 de los Estatutos Generales de esta Asociación, se celebrará el día 11 del mes actual, domingo, la Junta General Preparatoria de Elecciones; la que tendrá lugar en los salones del Centro, Paseo de Martí 207, a las dos de la tarde del expresado día. De orden del señor Presidente se hace público para conocimiento de los asociados.

La Comisión de Puerta exigirá la presentación del recibo de cuota de NOVIEMBRE de 1938, y el carnet de identificación.

La Habana, Diciembre 7 de 1938—C. G. Toledo, Secretario General.

ACTO RELIGIOSO EN LA CTA. DE DEPENDIENTES

El día 11 se celebrará en la casa de salud del Centro de Dependientes en honor de la Purísima Concepción, Patrona de la misma, una gran fiesta religiosa, consistente en misa cantada—la misa mayor de Orestes Ravanello—. Un elocuente orador, el Rvdo. P. Claudio García, Agustino, tendrá a su cargo la oración sagrada.

La misa tendrá efecto en la Capilla del sanatorio, a las 9:30 a. m. El Presidente de la Asociación y el de la Sección de Beneficencia, señores Avelino González y Manuel Ahedo, respectivamente, invitan a los asociados y a sus familiares a este acto tradicional, de tributo a la Virgen.

UNA JIRA DE PRO-VI

Nuestro estimado amigo don Avelino L. López, secretario de la Institución naturista «Pro Vida», tiene la gentileza de invitarnos al acto conmemorativo que, con motivo de cumplir su vigésimosegundo aniversario la mencionada entidad, se celebrará el día 18 de este mes en los salones de La Cotorra, empezando a diez de la mañana y durando hasta las nueve de la noche.

Se ha combinado un ameno programa.

EMPRESA DE OMNIBUS
SANTIAGO - HABANA
Carros Pullman de Lujo - Los Más Económicos
14 SALIDAS diarias directas a SANTA CLARA, CAMAGUEY y SANTIAGO DE CUBA, desde su Estación Oficial del Hotel "PUERTA TIERRA", MONSERRATE Y MURALLA Habana.
Teléfono M-2266 a LAS SIGUIENTES HORAS:

NUEVO ITINERARIO

4.30 a. m.	Directo a	Santiago de Cuba	(Rápido)
7.00 a. m.	"	" Santiago de Cuba	"
8.15 a. m.	"	" Sta. Clara	"
9.30 a. m.	"	" Santiago de Cuba	"
11.15 a. m.	"	" Camagüey	"
12.30 p. m.	"	" Sta. Clara	"
2.00 p. m.	"	" Sta. Clara	"
3.00 p. m.	"	" Santiago de Cuba	"
5.30 p. m.	"	" Santiago de Cuba	"
7.30 p. m.	"	" Santiago de Cuba	"
11.15 p. m.	"	" Santiago de Cuba	"
12.30 p. m.	"	" Santiago de Cuba	"

Informes generales: En Monserrate y Muralla: Hotel "PUERTA TIERRA" o por el TELEFONO M-2266
5 Años PRESTANDO SERVICIO
Relevo de personal cada 6 horas y reservación de asientos numerados con anticipación.
Oficina Central en Santa Clara: Marta Abreu y J. B. Zayas

PROTEJA LA INDUSTRIA NACIONAL

El Cemento "EL MORRO" es un producto de la Industria Nacional, en cuya elaboración y distribución ganan el sustento centenares de familias cubanas y cuya uniformidad y resistencia cumplen con exceso los requisitos establecidos por la técnica para su empleo en las construcciones. La mejor prueba de su calidad consiste en su aceptación general en toda la República. El Cemento "EL MORRO" es UNIFORME y RESISTENTE.

INDUSTRIA CEMENTO EL MORRO NACIONAL

EJECUTE SUS OBRAS CON HORMIGON
HAGA SU HORMIGON CON CEMENTO "EL MORRO"

CEMENTO PORTLAND "INCOR" DE ALTA RESISTENCIA RAPIDA

Coopere con el Consejo Nacional para la Prevención de Accidentes en su humanitaria labor.

M.E.C.D. 2016

REQUISITOS ADUANEROS PARA EVITAR QUE PUEDAN EXTRAERSE MERCANCIAS SIN PAGAR DERECHOS

HABANERAS

LA MODA ACTUAL

ARTISTAS DEL CINE

GINGER ROGERS acentúa con gran éxito la belleza de sus ojos: se colorea las cejas y las pestañas superiores con un tono más profundo y varía de color de la sombra para acentuar el del vestido que lleva.

LA SILUETA ESBELTA

Para la confección de los vestidos de invierno lo primero que ha de hacerse es una buena faja que marque la línea nueva que en esta temporada más que en ninguna otra, se presenta con la silueta cambiada enteramente. La cintura aparece suavemente marcada y para lograr este efecto no pueden usarse las fajas antiguas, siendo indispensable una moderna.

La conocida corsettiere María Pérez de Fernández acaba de recibir un material nuevo que tiene mucho éxito para la confección de esas fajas así como el que viene expresamente para las fajas de novias. Pídase turno por el teléfono F-4554.

DETALLES ELEGANTES

Para cocktails y otras bebidas hay enorme variedad de vasos, muchos de forma extraña, en brillantes colores de gran atracción. Esto elimina la necesidad de surtirse de vasos en las tiendas baratas y sin gasto extraordinario puede presentarse una cristalería verdaderamente original. Para servir canapés y otros bocadillos, debe usarse un poco de imaginación. Al presente están muy de moda las cestas chatas para flores, ofreciendo en ellas galletas, panecillos, etc. Las cucharas de madera para el maíz tostado, y los azafates también de madera tallada imitando hojas, animales, etc., están igualmente en su apogeo. Las tiendas ofrecen, además, una gran variedad de combinaciones de fantasía, entre ellos bandejas de cobre con adornos cromados, para emparedados y refrigerios.

Si se desea servir algo más complicado que las bebidas solamente, se ofrecen también azafates de compartimientos con una base para agua caliente que conservan los manjares a buena temperatura. Estos azafates pueden obtenerse con calentadores eléctricos en lugar del agua caliente. Para los fiambres se requieren grandes bandejas y para los manjares calientes se ofrece una gran variedad de platos cubiertos de estilo muy moderno, de metal o de barro, imitando legumbres como la coliflor, la col, y muchos otros.

Sin embargo, a nuestro entender nada toma el lugar de los botes, azafates y cacerolas de barro, franceses o españoles para cierta clase de servicio de buffet, ya sea para judías horneadas, sopa de cebollas, chile con carne y muchos otros platos deliciosos y muy prácticos para el ama de casa. Igualmente, para sopas no hay nada mejor que las tazas cubiertas para cada persona.

SHAMPOO DE ROMERO

El cuidado que ha de tenerse con el cabello no incluye sólo el lavado semanal. Este ha de hacerse con los productos que se fabrican para embellecer el cabello, haciéndolo más vivo y lustroso, tratando de que renazca el nuevo cuando se empieza a caer. Para esto no hay nada mejor que el **Shampoo de Romero,** marca **Iris,** que contiene ingredientes puros, dentro de la base de la infusión de Romero, que era lo que usaban nuestras abuelas para mantener sus cabellos bellísimos, siendo éste el principal encanto de la mujer.

Pídase este **shampoo** a la Perfumería **Dubic,** en Obispo, 108, donde se encuentra su depósito.

CALLA, NO LLORES

Calla y escucha el armonioso canto
que esparce el murmullo cadencioso
del viento entre las flores:
calla, no llores.
Calla, calla. No oyes cómo trinan
en la enramada alegres como en fiesta
los pájaros cantores:
calla, no llores.
Sonríe amada, que al oír tu llanto
van a llorar también, dejando el canto
tus hermanas las flores
como llora el recuerdo allá en el alma
olvidados amores:
calla, no llores.
Mírame,
que al mirarme tus ojos me parecen
dos flechas negras de brillante luz.
Mírame,
que si me miras los minutos crecen
de mi loca y ardiente juventud.
Calla y sonríe, que tu sonrisa enciende
la emoción que palpita entre las notas
de mis cantos de amores:
calla, no llores.
Seca tus ojos en mi labio amante
y clávalos en mí;
canta la pena de tu triste queja,
suene tu risa de cristal, y deja
que yo llore por ti.

José SANJURJO

MENU DEL DIA

Almuerzo

Cantaloup.
Revoltillo de sesos.
Langosta a la americana.
Riñón sauté. Ensalada.

Comida

Grape fruit.
Puré de chícharos.
Rost beef con puré
Brazo gitano.

RECETAS DE COCINA

Consommé Gelée

Se prepara un litro de consommé de ave, clarificándolo con una clara de huevo batida y se le añade una cucharada de vino Jerez seco. Aparte se deslíen seis o siete cucharaditas de gelatina granulada en media taza de consommé bien caliente, se une a toda la cantidad y se pone, cuando esté fresco, a helar, sirviéndose en trocitos en las tazas corrientes.

M. R. de FONTANILLS

UNA RECTIFICACION DEL SEÑOR C. HERRERA

Hemos recibido una carta firmada por el señor Casimiro Herrera, de Bejucal, rogándonos que, en su nombre, desmintamos públicamente una información que apareció el día 2 del corriente en un colega de la mañana, acerca de que él, en compañía de los señores Guillermo Pérez Castañeda, Jorge Jacobs, Mario Báez, Antonio García Beltrán, Jesús Moré, Angel García, Mario Pendás, José Prieto y otros, se había dirigido al Presidente de la República en el sentido de que ellos eran partidarios de la ley de revalorización hipotecaria, cuando lo cierto es que ellos son opuestas a dicha ley, por ser acreedores.

DESAPARECIO CON LA BICICLETA

Isabel Méndez Díaz, dueña del tren de bicicletas, situado en Ayestarán 102, denunció a la policía que el menor Manuel García, vecino de Subirana 311, había desaparecido con la bicicleta que le alquiló, estimando su valor en 20 pesos.

DESAPARICION

Herminia Fernández Novo, vecina de Serafines 276, denunció a la policía la desaparición de Rosa Alonso Martínez, de 34 años, que se encontraba a su abrigo, temiendo pueda haberle ocurrido alguna desgracia, por tener perturbadas sus facultades mentales.

VISITARAN LOS CABALLEROS DE COLON EL DIA ONCE EL ASILO FUNDADO POR D. MANUEL INCLAN

Esta campaña de «evidencia católica» es muy útil y beneficiosa. Hace falta que se conozca bien la labor que hacen los religiosos para comprender su altruismo

Continúa el Consejo de San Agustín 1390 de los Caballeros de Colón, su campaña de «evidencia católica», a través de la cual prueba y justifica que no existe en nuestra República, credo, religión, o tendencia que supere al Catolicismo en las admirables obras de atención al necesitado, de ayuda al desvalido, de protección a la niñez pobre y obrera; hace poco dimos cuenta de la visita girada por los Caballeros de Colón, al Hospital de San Lázaro, donde las admirables Hermanas de la Caridad cuidan a cientos de infelices leprosos; y poco antes habían asistido al Asilo de Santovenia, donde igualmente santas mujeres consagradas a Dios atienden a los innumerables ancianitos y ahora, se anuncia una visita al Colegio «Manuel Inclán», que en la Víbora atienden los Padres Salesianos y podrán apreciar los Caballeros de Colon la maravillosa labor de los hijos de Don Bosco, congregación consagrada al cuidado y enseñanza de los hijos de obreros y de niños pobres, en lo que han alcanzado los Padres Salesianos, un éxito admirable en todos los países del mundo y principalmente en América, donde en la Argentina, Brasil y otras naciones americanas, se han arraigado firmemente y cuentan con miles de alumnos.

En Cuba, en 1917, iniciaron los Padres Salecianos, invitados por aquella gran Benefactora Camagueyana que se llamó Dolores de Betancourt y Agramonte, la admirable labor de la enseñanza a los hijos de obreros y niños pobres, y actualmente cuenta con bien dotados talleres de Artes y Oficios en Camagüey, Santiago de Cuba, Guanabacoa, Güines y en esta Capital, en donde se educan cientos de obreros, la labor social de los P. P. Salesianos, es altamente beneficiosa y tiende a la elevación moral y cultural del obrero, tiende a crear tipos de obreros de alta calidad por su preparación técnica y por su firme moral; los obreros que salen de esas Escuelas son hombres responsables que defenderán con toda la entereza necesaria sus derechos, pero no serán secuaces inconscientes de los falsos líderes, pues superarán a éstos en su preparación técnica y con su ética profesional y política.

Conjuntamente con los P. P. Salesianos, las Madres Salesianas, Hijas de María Auxiliadora, desarrollarán también una excepcional labor social con sus Academias y Escuelas donde las obreritas obtienen beneficios singulares en su moral y en su preparación intelectual.

Los Caballeros de Colón llaman la atención pública sobre estas obras maravillosas del Catolicismo, en las que ancianos, enfermos, niños desvalidos e hijos huérfanos de obreros, reciben el cuidado y atención desinteresada de cientos de hombres y mujeres consagrados a Dios para cumplir con la doctrina de Cristo e invita a medir sobre los beneficios incalculables que Cuba entera recibe, y principalmente las clases pobres y humildes, con esas empresas católicas que dan un mentís rotundo a tanta campaña insidiosa contra los Católicos.

Esta visita de los Caballeros de Colón al Asilo «Inclán», que fundara la bondad sin par de aquel generoso protector de los pobres, don Manuel Inclán, se efectuará el domingo día once del presente mes, y serán recibidos los visitantes que asistirán, presididos por el Gran Caballero, Dr. Manuel Dorta Duque, por el Reverendo Padre Doná, que con tantta competencia y éxito dirige esa Institución.

Cuba propondrá en la Conferencia de Lima, que sea convocado un Congreso Internacional contra el Desempleo

Declaraciones del Ministro Dr. Núñez Portuondo. Ha sido exagerado el problema de la penetración europea, dice el Director de la Unión Panamericana de Washington, Mr Rowe

Al llegar a Lima, el ministro de Cuba en el Perú, doctor Emilio Núñez Portuondo, y delegado a la Conferencia próxima a celebrarse en dicha capital, declaró entre otras cosas, que la delegación cubana llevaría a Lima muchas ponencias para darlas a conocer en la expresada Conferencia. Entre ellas se encuentra una verdaderamente importante, que propenderá a lograr que sea convocada una Conferencia Internacional, para ponerse de acuerdo con medidas eficaces a fin de combatir la desocupación, ya que ella comprende de la disminución general de las horas de trabajo y otras medidas auxiliares. Mediante esta medida, podría resolverse el pavoroso problema que es la causa de todos los desequilibrios económicos y morales que sufre la humanidad.

Los problemas de fronteras y la paz

Otra de las iniciativas de la delegación de Cuba es la referente a la solución de los conflictos fronterizos entre los países americanos. Siendo Cuba una país que no conoce, por su situación geográfica, este problema, sugerirá su representación la conveniencia de que todos los países de América acuerden resolver los mencionados problemas, sin recurrir a las guerras, siguiendo así su invariable política de someter cualquier diferencia que tengan, con naciones hermanas, al arbitraje.

Orgaña no aceptó ir a Lima

El canciller del Paraguay no aceptó el ofrecimiento de formar parte de la delegación de su país a la Conferencia Panamericana de Lima.

Se tiene entendido que uno de los delegados será el doctor Efraín Cardozo.

Declaraciones de Rowe

El director de la Unión Panamericana, con sede permanente en Washington, doctor Leo S. Rowe, se ha dirigido a Lima y antes de embarcar en New York, declaró que esperaba que la Conferencia fuera una de las que dieran mejores resultados para todos, en vista de que el Perú es uno de los más fuertes sostenedores del movimiento panamericanista.

Agregó Rowe que el problema de América consistía en establecer la vinculación más estrecha por medio de la intensificación cultural, a fin de llevar a los pueblos a una comprensión mejor y de suerte que pudiera desmentirse así lo que se informa acerca de la penetración nazista y fascista.

Y dijo Rowe: «Este asunto de la penetración, creo que ha sido algo exagerado, pues el problema es superficial por el momento».

Por otra parte, según la opinión de Rowe, el comercio en las Américas se mantiene en auge, y si todos aceptan los principios de Cordell Hull, este comercio tendrá más aumento.

EL INSTITUTO DE ORIENTACION PATRONAL FIJA SU POSICION ANTE EL CONFLICTO HOTELERO

El Instituto de Orientación Patronal, Organización creada para dirigir y defender a los Patronos de Cuba, quiere hacer público cuál es su posición ante el posible conflicto que se aproxima con motivo de las peticiones hechas a los Patronos por el Sindicato Gastronómico. El Instituto de Orientación Patronal, consciente de sus responsabilidades en representación de sus Colegiados y siguiendo sus principios programáticos, hace constar: 1ro.—Que rechaza de plano a nombre de sus Colegiados, la tarifa de jornales mínimos presentada por el Sindicato Gastronómico, por estimarlas de inaplicable observancia, dadas las condiciones económicas por que atraviesa el país. 2o.—Que esta negativa obedece, en primer término, al plazo conminatorio que se quiere dar a los Patronos, para la resolución de las demandas sindicales, ya que entiende esta Institución que tales peticiones deben ser objeto de un reposado estudio, para no incurrir en errores de funestos resultados, ya que de aceptar sin el indicado estudio las peticiones formuladas por el Sindicato, daría lugar a que la mayor parte de los hoteles, casas de huéspedes, posadas y clubs, cerrarán sus puertas por la imposibilidad material de pagar los jornales que se demandan. 3o.—Que este Instituto en el día de hoy se ha dirigido a nombre de sus Colegiados, a la Comisión de Salarios Mínimos de la Secretaría del Trabajo, haciendo constar su protesta, y significándole al propio tiempo que sus Colegiados, por mediación de este Organismo, están en la mejor disposición de llegar a un entendimiento con los peticionarios, pero siempre teniendo como base fudamentos precisos y adecuados, para armonizar los intereses «Sindical-Patronal». 4o.—Que el «Instituto de Orientación Patronal» cooperará con las Instituciones Patronales que le son similares, pero reservando para su Colegiados la libertad de actuar de acuerdo con sus fines y postulados, de una amplia política de justicia social atendiendo las demandas de sus obreros y empleados que sean justas, pero rechazando enérgicamente y adoptando cuantas medidas fueren necesarias en evitación de que perturbadores de oficio se introduzcan maliciosamente en los problemas Patronales-Obreros

Ochenta colegios y diversas entidades en un hermoso acto

Lo organiza un grupo de dirigentes del Congreso Femenino para el día 11

Ochenta colegios públicos y privados, así como distintos clubs deportivos de instituciones culturales, habrán de participar, según se nos informa, en el acto que ha sido preparado por un grupo de entusiastas organizadores del Congreso Nacional Femenino.

Tendrá lugar—nos dicen nuestras comunicantes—el domingo 11 de diciembre, a las dos de la tarde, en el Stadium Universitario.

La entrada, se anuncia que será completamente libre y se asegura que la juventud femenina no habrá de faltar.

El Comité Ejecutivo Pro Centenario de Heredia

El viernes, a las cinco de la tarde, se reunirá el Comité Ejecutivo Nacional, Pro Centenario de Heredia, a fin de continuar tratando de los honores que se le habrá de rendir al cumplirse los cien años de su nacimiento.

Conforme anunciamos oportunamente, se trata de realizar una edición crítica de sus obras y erigirle dos monumentos, uno en el Bosque de la Habana y otro en El Niágara.

Este último, se ha sugerido que lo costeen las naciones americanas y lo donen a Cuba, la patria del insigne bardo, para que ésta sea la que lo ceda a los Estados Unidos de América, a fin de que lo instalen en El Niágara.

El doctor José María Chacón y Calvo, Director de la Cultura, un verdadero entusiasta de las fiestas del centenario, viene desarrollando una activísima labor en ese sentido, auxiliado eficazmente por Félix Lizaso, Jefe de Extensión Educacional.

Director y Secretario nuevos para la Escuela Técnica de Mujeres

Con motivo de haber renunciado al cargo de Director de la Escuela Técnica Industrial de Mujeres, «Fundación Rosalía Abreu», el teniente Alicio Ortíz y al cargo de directora la doctora Josefa Briso Campillo, la Secretaría de Educación, ha designado provisionalmente a la doctora Socorro Casado, como directora y a la señorita Matilde Vals, como secretaria.

Se asegura, que en definitiva, será trasladada la señorita Rosaura Obana a la cátedra titular de Estudios Sociales de dicho plantel y exaltada a la dirección.

Toma de posesión

Ante la subsecretaría de Educación, el doctora Juana María Catá, tomó posesión ayer de la cátedra titular de Física y Química de la Escuela del Hogar de la Habana, la doctora Francisca Montó, que venía desempeñando hasta ahora la cátedra auxiliar.

Toda la correspondencia que llega a Comunicaciones se despacha pronto, ya sea para la zona roja o nacional

Declaraciones del Secretario Sr. Francisco Gómez en las que expone que «en ningún momento se detiene, ni se le da otro itinerario que pudiera causar daños o perjuicios»

Con motivo de las próximas Pascuas y Año Nuevo, cuyas festividades son motivo de numerosas felicitaciones que se traducen en sdmas fantásticas gastadas en sellos de correos y tarjetas vistosas, así como e nel envío de miles de bultos postales conteniendo regalos, que invaden materialmente las Oficinas de Correos, creímos oportuno entrevistar al señor Francisco Gómez, Secretario de Comunicaciones, para que hiciera algunas declaraciones respecto al servicio encomendado a la actividad más importante de su Secretaría: hacer llegar la correspondencia a su destino, sea cual fuere el lugar y el régimen político que en el mismo prevalezca.

El señor Gómez, con su provervial amabilidad accede a nuestra petición, diciéndonos lo siguiente:

«En contestación a múltiples preguntas recibidas por esta Secretaría y para general conocimiento, me complazco en informar al público que el sector de Correos de este Departamento del Estado tiene funciones específicas que son recibir y distribuir correspondencia dentro del territorio de la República, ya sea nacional o extranjera, y expedir hacia el extranjero toda la correspondencia que se reciba en nuestras oficinas y buzones.

Nuestro mayor empeño es prestar un servicio inmejorable, y todos los funcionarios y empleados, conscientes de su deber, cumplen con las órdenes emanadas de esta jefatura. Somos absolutamente apolíticos durante las horas de trabajo y, por lo tanto, no tomamos ningún partido en las tendencias políticas nacionales o extranjeras.

Por todo lo expuesto se deduce que la correspondencia destinada a España, bien sea al sector republicano o al nacionalista, sigue el mismo curso que la dirigida a los demás países, esto es, la vía más rápida y expedita para que cada destinatario reciba sus cartas o paquetes postles.

En ningún momento se detiene, o retarda, la correspondencia, ni se le da otro itinerario qu epudiera causar demoras o perjuicios de los remitentes o destinatarios.

Por tanto, cuantas personas deseen enviar correspondencia y regalos a sus amigos y familiares que se encuentren en cualquier lugar de España, pueden hacerlo en la seguridad de que se les dará la mejor atención a estos envíos.»

Autorizan a varios comerciantes para importar explosivo

Hacienda ha denegado un plan para la rifa de un auto y billetes de lotería

La Secretara de Defensa Nacional ha dado cuenta a la de Hacienda de haber autorizado, de acuerdo con las disposiciones vigentes, la compra en el extranjero de los siguientes artículos:

A Riera-Toro and Van Twistern S. A., .000 cartuchos para escopetas de caza; 8.000 cápsulas calibre 38: .000 cápsulas calibre 32; 1.000 cápsulas automáticas calibre 25 (6.35); 1.000 calibre 32 (7.65); 500 tiros calibre 7.65; 500 calibre 32; dos escopetas calibre 12 para caza y 2 cañones de repuesto, calibre 12.

A José Marín y Cía., quince rifles calibre 22 y 10 escopetas de caza calibre 16.

A González Marín y Cía., 10.000 kilos clorato de potasa y 5.000 libras de aceite de mirbano.

General Electric Cubana S. A., 6.000 libras de gas Freon.

Contra un plan de regalos

El Presidente de la Asociación de Dependientes del ramo del tabaco ha dirigido un telegrama al Secretario de Hacienda, haciendo presente que estima ser lesivo a los intereses de la industria cigarrera la autorización pedida por una fábrica de cigarros para celebrar sorteos de casas, y recomendando que no se acceda a ese privilegio exclusivo al fabricante en cuestión.

Plan de rifa autorizado

El Presidente de la República devolvió a la Secretaría de Hacienda, denegándola la solicitud presentada por la Unión de Comersiantes de la Manzana de Gómez, para la rifa de un automóvil y billetes de la lotería narional. El Presidente de la Repúblira no ha helho más que aceptar los informes rendidos al eferto por la Dirección General de la Lotería Nacional y por la Dirección General del Servicio Central de la Secretaría de Hacienda, por apartarse de lo preceptuado en la materia.

Matanzas se adhiere al Congreso de Odontología de Febrero en La Habana

El Colegio Estomatológico de Matanzas, reunido en sesión extraordinaria bajo la presidencia del doctor Juan E. Pérez Cuba, actuando de Secretario el Dr. P. Acevedo y con asistencia de los miembros doctores José M. García, J. R. Valdés, Silvino Díaz, Julio Cardounell, Antonio Manguart, Ignacio M. Uriarte, José A. Blanco, E. Lles, Heriberto Haedo, Publio H. de Mendoza, Tirso Hernández Trobat, S. Blanco, Félix García, Octavio Vaulens y Miguel de León, por unanimidad adoptó el siguiente importantísimo acuerdo:

«Ratificar y confirmar el primitivo acuerdo que dispuso que este Colegio Estomatológico de Matanzas se adhiera al Cuarto Congreso Odontológico Latino Americano, que se celebrará en la Habana durante el mes de febrero próximo bajo la presidencia del Dr. José María Reposo prestándole al mismo todo su apoyo moral y científico. Y para el caso inesperado que el Colegio Estomatológico Nacional no estuviere conforme o desaprobara este acuerdo, que comunique inmediatamente al Colegio Estomatológico de Matanzas haciéndolo por medio de escrito, las razones y fundamentos legales, científicas y morales que le mueven a negar ese apoyo al citado Congreso Internacional, en cuya celebración están interesados el Gobierno de Cuba, los Consejos Nacional de la FOLA, la Universidad de la Habana y la clase dental continental y cubana, porque de ser solamente de índole personal, no puede este Colegio, por su propio decoro, tomarlos en consideración para incumplir las disposiciones legales y reglamentarias que nos rigen y cuyo incumplimiento nos colocaría abiertamente en manifiesto desacato a las decisiones del Gobierno de Cuba, con perjuicio de sus intereses que deben ser respetados lo mismo que los intereses supremos de nuestra profesión dental».

El Decreto 2340

Se ha dictado recientemente, un Decreto favoreciendo la entrada de aves de corral, avecillas y pájaros, incluyéndose los gallos finos de pelea por cuyo motivo fueron despachados 31 gallos jerezanos recientemente llegados en el vapor «Arsa».

Hasta la promulgación de ese Decreto, estaba prohibida por la ley la importación y exportación de los gallos destinaso a la lidia.

Causa hondo sentimiento la muerte de Don Francisco Baños, que laboró medio siglo en la carrera judicial

Hará una visita de inspección el Dr. Nodarse al Juzgado Municipal del Norte. Conceden una pensión de mil pesos a Juan Domínguez Nodarse. Asuntos civiles turnados ayer

El Juez de Primera Instancia de Almendares, doctor Manuel R. Zaldívar, ante el Secretario doctor Whitmarsh, declaró no haber lugar a despachar la ejecución interesada por la representación del señor Leopoldo Benítez Alonso contra los bienes del señor Pedro Prieto cuyo segundo apellido no consta en los autos. El actor en el escrito inicial de la demanda decía que el demandado suscribió una letra de cambio por la cantidad de $600.00 valor retenido en sí mismo, con vencimiento en el propio mes y año en que fué aceptada, por lo que llegado que el día del pago no fué satisfecha por el demandado. El Juzgado dice que para la efectividad de la acción ejecutiva nacida en una letra de cambio se hace necesario el protesto necesario en todos estos casos, razón por la cual declara no haber lugar.

Sensible fallecimiento de un Secretario

Don Francisco Baños y Vilar, que por más de cincuenta años perteneció a la carrera judicial, dejó de existir en el día de ayer, a consecuencia de una enfermedad que le tuvo retenido por varios días en una Clínica. Su muerte causó profunda consternación en los centros judiciales debido a que el desaparecido gozaba de la estimación y el afecto de todos sus compañeros. Desde muy niño Baños se inició como auxliar de cartulario durante el tiempo de la colonia y en primero de enero de 1899 fué nombrado Secretario del Juzgado de Primera Instancia del Oeste de la Habana, que ha venido desempeñando durante todo ese tiempo con general beneplácito.

La Sala de Gobierno de esta Audiencia designó para ocupar el cargo de Baños al doctor Ricardo Martín y de la Vega, Oficial del Juzgado de Primera Instancia del Oeste, y para ocupar el cargo que deja Martín se nombró a Juan Montagú, Escribiente del Juzgado de Instrucción de la Sección Segunda y Estudiante del tercer año de Derecho.

Los divorcios

El Juez de Primera Instancia del Oeste, Secretaría de Illera, declaró con lugar la demanda de divorcio establecida por Amalia Gómez Rodríguez contra Rafael Guadalupe Campos Hegues, disponiendo que los hijos habidos en dicho matrimonio queden al abrigo y cuidado del padre.

En otra sentencia el Juez del Sur, doctor Jústiz, Secretaría de Enrique Benemelis, decretó la separación de los esposos Gustavo Radcliff Loyola y Leodina Benítez Urquiza.

Con lugar declaró el Juez del Sur, Secretaría de Valdés Anciano, la demanda de menor cuantía establecida por Lawrence B. Ross, contra Juan José Alvarez Torres, condenando al damandado a que devuelva un automóvil que hubo de comprar a plazo.

En comisión especial el Dr. Nodarse

La Sala de Gobierno de la Audiencia comunicó ayer al doctor Juan Francisco Nodarse, juez de Primera Instancia del Norte, que se constituya en el Juzgado Municipal del Norte de esta Capital, a fin de que gire una visita a dicho Juzgado, practicando diligencias de investigación en torno a todos los asuntos tramitados allí desde 1934 a la fecha. Fué designado su auxiliar el doctor Fabio Gárate Brú, Secretario. Se hará cargo del Juzgado el doctor Jorge Sánchez Galarraga, uno de los jueces más apreciados.

El Juez del Centro, Secretaría de Grabiel Lafuente, concedió una pensión de $1.000 anuales a favor de Juan del Rosario Domínguez Nodarse, como capitán del Ejército Libertador Cubano y $300.00 a Juan Aguirre como soldado.

Declaró intestado asimismo el fallecimiento de Adolfina García y Ravelo y por sus herederos a sus hijos naturales Eduardo y Julia Rojo García.

Por el señor Juez de Primera Instancia del Este, doctor Eduardo C. Lens y por ante el Secretario Diego Rodríguez, se dictó sentencia en el mayor cuantía seguido por Castel. Vizo Refrigeración y Aire Acondicionado S. A., contra Daniel Piquer Puig declarando con lugar la demanda y condenando en costas al demandado aunque no en concepto de litigante temerario o de mala fe.

Y asimismo se dictó auto en el expediente sobre declaratoria de herederos de Pedro Joaquín José González y Espinosa declarando intestado el fallecimiento de dicho señor, Pedro Joaquín José González y Espinosa, y por sus únicos y universales herederos a sus legítimos hijos José Pedro Alejandro Luis y María de los Dolores González y Espinosa y a su viuda la señora Carmen Josefa Nazaria Escala y Millán en la cuota vidual usufructuaria que le asigna la Ley.

Relación de los asuntos civiles turnados ayer

Exhortos.—De Marianaoo en divorcio por Digna Piloto contra Carlos Fajardo al Centro; de Cárdenas en corrección disciplinaria, contra José Antonio González, al Este; de Manzanillo, en divorcio por Salvador González contra Julia del Carmen Fojo al Norte; de Guantánamo en divorcio por Pablo Soler, contra Manuela Díaz Ansio, al de Almendares; de Guanajay, en divorcio por Genaro López contra Cayetano López, al Norte.

Apelaciones.—Pedro Latour contra Francisco Martínez, al de Almendares; Cooperativa de Omnibus Aliados S. A. contra Antonio Novoa al Este; Urbano Gómez Cádiz contra Pedro Rubí, ay Norte; Crusellas y Compañía contra González y Compañía, al Centro; Crusellas y Compañía contra José Luis González al Sur; José Wong y Compañía contra José Wong y Compañía al Norte; Crusellas y Compañía contra Carlos Ramos, al de Almendares; Rodríguez y Hermanos contra Esteban Baso al Oeste; Crusellas y Compañía contra Cuon San Long al Este; Crusellas y Compañía contra Alberto Ortega al Centro.

Desahucio: José Genaro Sánchez y Sánchez contra Octavio Sánchez Galarraga sobre desahucio de la finca Guasimal en San José de los Ramos, al de Almendares; Pepsi Cola Batting y Company of Cuba contra Auto Mundial S. A. sobre desahucio de Avenida de la Independencia número 215 al Oeste.

Jubilación: María del Carmen Delgado Estrada pensión de Inocente Delgado al Oeste.

Pensión de veteranos: José Manuel Roque al de Almendares y Clara Hortensia Triana pensión de Anastasio Triana al Sur.

Pensión de veterano: Joséé

Menor cuantía por pesos:— José Manuel Rodríguez y Fernández contra José Pérez al Este.

HABLARA GUAS INCLAN EL DIA 11 EN LA TUMBA DEL GENERAL CALIXTO GARCIA

Consecuente con la tradición que se ha impuesto un grupo de cubanos de buena voluntad, el día 11 de los corrientes, a las 4 de la tarde, celebrarán un acto en el Cementerio de Colón ante la tumba del Mayor General Calixto García, para conmemorar el cuadragésimo aniversario de su muerte, con el siguiente programa:

1.—Himno Nacional por la Banda de Música del Municipio
2.—Palabras de apertura por el señor Enrique Trujillo Toro, presidente del Comité Gestor encargado del homenaje.
3.—Poesías por la señorita Mirta González.
4.—Himno a Calixto García cantado por alumnas del Colegio Romualdo de la Cuesta, acompañadas por la Banda Municipal.
5.—Soneto a Calixto García por la niña Margarita García Valdés.
6.—Discurso sobre Calixto García por el doctor Rafael Guás Inclán.
7.—Himno Invasor por la Banda Municipal.

PERMITIDA LA ENTRADA LIBRE DE GALLOS FINOS DESTINADOS A PELEAS; NUEVA DISPOSICION

Viaja en el «Massdam» un gorila que pesa 450 libras y que va dentro de una caja de cristal, con aire acondicionado. En el vapor «Florida» llegará hoy el cadáver del Sr. Ajuria

El «Talamanca»

Directo de New York arribó ayer tarde el vapor americano «Talamanca» de la Gran Flota Blanca, que trajo carga general y 28 pasajeros con destino a la Habana, así como carga y 62 pasajeros en tránsito, siendo la mayor parte de ellos turistas.

Con destino a la Habana han llegado en el «Talamanca» el doctor Guillermo Halley, radicado en Santiago de Cuba, el señor Charles Echevarría, Mr. T. J. Reardon, Director de Exportación de la Federate Textile Inc. de New York, el doctor Vicente Toyos y señora; la señorita Whitner, empleada del Consulado General de los Estados Unidos de América en la Habana.

Entre los pasajeros en tránsito anotamos al cónsul panameño señor Ricardo Albarracín y familia, el cónsul americano Charles Lewis jr. y la señorita Georgia Stam cuñada del Attaché militar americano en Costa Rica.

Los que llegaron de Miami

Por la vía de Miami llegaron ayer el capitán de la Marina de Guerra de los Estados Unidos, Mr. Edward Sullivan, el ingeniero Guy Sackett, William Palmer; Vivian Morgan; la profesora Carlota Paradela; el señor Primitivo Rodríguez y otros.

Por esta misma vía salieron los señores: Justo Luis del Pozo, Senador de la República; W. Overton Synder; Ambrosio Izu Balmori y familia; el banquero francés Dreyfuss y señora y otros.

El «President Harrison»

En ruta a puertos del Pacífico, llegó ayer de New York, el vapor americano «President Harrison», que ha traído carga general y 3 pasajeros con destino a la Habana, así como carga general y 44 en tránsito.

Para la Habana han llegado el Juez de Rhode Island y el ex Senador americano Mr. J. R. Higgins, quien pasará dos semanas de vacaciones en la Habana.

Mr. Higgins, era el senador más joven de los que integraban la Alta Cámara americana en la época en que ostentó esa representación.

También llegaron con destino a esta capital la artista de cine Miss Bárbara Lee Mc Lean, quien, encompañía de la señorita Anne Evashko, permanecerá breve temporada en la Habana proponiéndose regresar a los Estados Unidos por la vía de Miami.

La señorita Fleur De Lys Loesch, aviatriz de Brooklyn, que está realizando un viaje de excursión alrededor del mundo proponiéndose permanecer dos semanas en Honolulú.

El doctor Albert I. Wise, médico de Pittsburgh, perteneciente a la Sección de Investigaciones de la Policía de dicho lugar.

El «Orizaba»

En su viaje regular llegó ayer de New York, en ruta a puertos mexicanos, el vapor americano «Orizaba» de la Ward Line, que siguió viaje ayer mismo al medio día.

Con destino a la Habana trajo dicho barco carga general y 23 pasajeros y en tránsito conduce también carga general y 14 pasajeros.

De la lista de este barco anotamos a los señores Angel Domínguez; James Martín y señora; León Ingram y señora; José Cabrera López; señora Emma Lugo Viña; Josefina Sáenz; Carl Person y señora; Walfredo Banzo y varios italianos que vienen a obtener su visa para regresar a los Estados Unidos.

También llegó por el «Orizaba» Severino Suárez, quien salió sin permiso de Inmigración y fué conducido al Departamento para aclarar su situación, pues tiene la fianza correspondiente.

Entre los pasajeros de tránsito figura el Attachéé Naval japonés en México, señor Kicho Hamanaka y la artista Lu Duble.

Los que se embarcaron

En el «Orizaba» embarcaron para Méxeico los señores Andrés Gómez Mena y señora; el señor José Urrutia y señora; Harris J. Borris y señora; Samuel Gibbson; Leonard De Witt; Juan Costa Marcote y el doctor Osvaldo Morales, que lleva una misión oficial del Gobierno de Cuba y va en compañía de su esposa.

Los ferries

Con carga general llegaron ayer a este puerto los ferries americanos «Estrada Palma» y «Seatrain New Orleans», que procedían de Port Everglades y New Orleans, respectivamente.

Cargamento de gasolina.

El vapor noruego «Arena» llegó ayer de Houston con carga de gasolina.

El «San Benito»

Procedente de Boston y con carga general llegó ayer el vapor «San Benito» de bandera panameña, perteneciente a la Gran Flota Blanca.

El «Neptuno»

De Pensacola y escalas llegó ayer el vapor hondureño «Neptuno» que ha traído carga general.

Las salidas

Durante el día de ayer salieron los siguientes vapores: «San Benito» para Puerto Barrios; «Cuba» para Key West; «Estrada Palma» para Port Everglades» «Orizaba» para Progreso y Veracruz; «Maasdam» para Londres; Amberes y Rotterdam y «Seatrain New Orleans» para el puerto de su nombre.

El «Florida»

Hoy por la mañana arribará de Miami el vapor americano «Florida» que trae carga general y pasajeros.

El «Iriona»

El vapor «Iriona» de la Gran Flota Blanca, arribará hoy de Mobila con carga general.

Otros barcos que se esperan

Mañana son esperados en este puerto los vapores: «Chiriqui», de la Gran Flota Blanca, que viene de Puerto Limón y Cristóbal en ruta a New York, conduciendo carga general y pasajeros; «México» de la Ward Line que viene de Veracruz, también para New York, con carga general y pasajeros; «Orbita», que procede de puertos centro y suramericanos en ruta a Europa; «Augsburgh» que procede de Bremen con carga general; «Johannes Molkembuhr» que procede de Nordenheim con un cargamento de carbón.

Dos yates

Hoy son esperados procedentes de Miami los yates de bandera americana «Vagabumbia» propiedad del millonario Mr. Mellon y «Pats» que trae un grupo de turistas norteamericanos.

El cadáver del señor Ajuria

A bordo del vapor americano «Florida» llegará hoy a esta capital, acompañado de sus familiares, el cadáver de don Manuel Ajuria y González, ex Senador de la República, que falleció recientemente en los Estados Unidos de Norteamérica.

En el propio vapor llegará también hoy el cadáver del señor Camilo Samayoa Bonifaz, que será conducido hasta Victoria de las Tunas, donde recibirá cristiana sepultura.

Un gorila

Con destino a Europa, donde será exhibido en unas olimpiadas que se celebrarán allí, viaja a bordo del vapor holandés «Maasdam», un gorila que cuenta ocho años de edad y tiene un peso de 450 libras.

El expresado gorila que pertenece al Circo Ringler Brothers, está al cuidado de dos domadores, y viaja dentro de una caja de cristal con aire acondicionado.

La recaudación

La Aduana de la Habana recaudó ayer $68.714.11.

Sobre la extracción de mercancías

Con fecha primero ha sido dictada la Orden 274 referente a la extracción de mercancías de los muelles y almacenes, que comenzará a surtir efectos desde el día 12 de los corrientes.

La expresada orden dispone lo siguiente:

Con objeto de regularizar las extracciones de mercancías después que han pagado sus derechos e impuestos correspondientes y de acuerdo con los representantes de los muelles, almacenes y espigones se dispone:

1o. Tanto los Inspectores de Distritos como los Guarda-Almacenes exigirán cuanto tengan en su poder el permiso de consumo debidamente tramitado o permiso especial que las papeletas de salidas se hagan por triplicado o cuadruplicado según el caso, de manera que un ejemplar sea entregado al Inspector de Monta, otro al de la Puerta, el tercero al Muelle, Almacén o Espigón a que corresponda y el otro ejemplar quedará como comprobante para el Inspector de Distrito o Guarda-Almacén quien lo archivará.

2r. Que las papeletas de salida además de llenarse los requisitos que en las mismas se expresan deberán estamparse las firmas de las personas a quienes se le entregue, haciéndose constar el nombre del Corredor de Adua o Importador por quien la tramita, siempre que esté debidamente autorizado, estampándose asimismo el sello gomígrafo del Distrito o Almacén con la firma correspondiente.

3o. Tanto el Inspector de Distrito como Guarda-Almacén deberán quedarse con un ejemplar, como constancia en cualquier momento y con las demás copias se seguirá el curso que actualmente tienen. La copia entregada a la compañía, muelle o espigón quedará en poder de las mismas para su resguardo.

4o. Esta Orden comenzará a surtir sus efectos a partir del día 12 del presente mes, a fin de que no sufran interrupción las entregas de las mercancías en la forma que actualmente se realizan.

5o. Tanto el Inspector General del Puerto, como el Jefe del Departamento de Almacenes Afianzados y el Inspector General de la Inspección Especial, cuidarán del más exacto cumplimiento de lo que en esta Orden se dispone.

Circúlese para general conocimiento y cumplimiento.

«Por la Libertad de Cuba»

M. López Migoya, M. M.
Coronel S. D. Aux del Jefe del Ejército Cuartel Maestre General Director Administrador E. C.

M.E.C.D. 2016

ESTA NECESITADO EL MUNICIPIO DE LOS $97,853.48 QUE LE ADEUDA LA HACIENDA POR TRANSPORT

CON ESA SUMA PODRIA PAGAR A LOS EMPLEADOS EL PASADO NOVIEMBRE, NO LIQUIDADO AUN

Como todos los años, la Municipalidad entregó ayer mil pesos a la familia Maceo. Desde mañana se aceptarán los permisos para la venta ambulante de productos navideños

La Secretría de Hacienda acaba de comunicar al Contador Municipal, señor Armando Paz Larrabide, que asciende a la importante suma de $97,853.48 el cincuenta por ciento del ingreso total obtenido por el Estado por Transporte Terrestre, en el último semestre.

Esta cantidad, de acuerdo con la ley, debe ser ingresada en la Tesorería del Municipio en estos dias, por lo cual el Alcalde de la Habana, doctor Antonio Beruff Mendieta, se dispone a hacer activas gestiones cerca del Poder Central a fin de que se cumplimente a la mayor brevedad tan importante requisito.

—Dos grandes fundamentos de orden moral—, se dijo ayer a los repórters de la Municipalidad —apoyan la iniciativa al respecto del Mayor de la Ciudad: el hecho de haberse entregado ya al Presidente Laredo Bru $20.000.00 de los $25.000.00 concedidos por la Administración Local para obras en el Bosque de la Habana y el de estar pendiente de pago la mensualidad de Noviembre a casi toda la empleomanía municipal. Es decir: que si el Alcalde sacrifica las obligaciones interiores del Municipio para complacer las exigencias del Estado, nada más justo que este reciproque tan correcto proceder.

La burocracia municipal tiene gran des esperanzas en que el Gobierno accede a la solicitud del doctor Beruff Mendieta.

Mientras, solo dos pequeñas nóminas fueron liquidadas ayer por la Contaduría Municipal: la de Previsión Social y una de Funcionarios a las órdenes del señor Alcalde.

LOS OMNIBUS ALIADOS A FAVOR DEL ALUMNADO DE LA VOCACIONAL

El señor Rogelio Acosta, activo Presidente de la «Cooperativa de los Omnibus Aliados», participó a la Alcaldía que la entidad que dirige está dispuesta a variar el recorrido de la Ruta 14 a fin de que por la calle Estrada Palma transiten sus vehículos, transportando a las alumnas externas de la Escuela Municipal Aguayo

Para que se implante ese extraordinario beneficio a la niñez empero, urge que la Comisión Nacional de Transporte autorice dicho cambio, por lo que el señor Acosta interesa al efecto el apoyo de la Municipalidad.

ENTREGADOS UN MIL PESOS A LOS FAMILIARES DE MACEO

Como de costumbre todos los años, la Contaduría Municial hizo entrega ayer, al mediodía, de la cantidad de Un Mil pesos a los familiares del glorioso general Antonio Maceo.

Esta suma, por acuerdo del Consistorio, se destina al pago de los gastos de viaje desde Oriente y estancia en la capital de los mencionados individuos.

MILLARES DE NOTIFICACIONES A CONTRIBUYENTES MOROSOS

La Jefatura de Impuestos Municipales sigue apremiando enérgicamente a los contribuyentes por fincas urbanas que están adeudando tributos desde el segundo trimestre del ejercicio de 37-38, ascendentes a más de cien mil pesos. A su vez, los miembros de la Policía Nacional, que prestan servicios como agentes de apremios a contribuyentes morosos a las órdenes directas del Sargento Manuel Estévez, en solo cinco días han notificado más de tres mil expedientes de fincas urbanas a sus respectivos propietarios, con las advertencias a los inquilinos para que no les abonen las mensualidades a los dueños que no acrediten haber levantado el embargo, a fin de evitar el que sean demandados en desahucio por los procuradores del Municipio.

El Jefe de la Sección de Apremios, señor Rodolfo González Gallardo, que trabaja intensamente en la acción contra los morosos que no han querido acogerse a los beneficios del Decretos del Alcalde autorizando los convenios, entrega diariamente los expedientes de acuerdo con las instrucciones recibidas del Jefe de Impuestos, señor Angel Bertematty, al grupo de vigilantes para que sean notificados dentro de las veinticuatro horas, labor importante esta en la que colaboran los Jefes de Negociados señores Nicasio Aguirre, de Patentes de Alcoholes, y Fidel Fernández, de Fincas Embargadas.

ADVERTENCIA A LOS VENDEDORES DE ARTICULOS DE NAVIDAD

Por la Alcaldía se pone en conocimiento de las personas que en las tradicionales fiestas de Pascuas y Año Nuevo se dedican a la venta de productos propios de esa festividad, tales como turrones, dulces, etc. así como aves y lecrones, que deberán hacer solicitudes de permiso en el Departamento de Gobernación Municipal, oportunamente.

Los comerciantes establecidos en cualquier giro, que quieran acogerse a ese decreto del Alcalde, deberán presentar el último recibo de pago de sus contribuciones, debiendo llenarse los requisitos exigidos en estos casos.

ESTABLECE EL MUNICIPIO 19 DEMANDAS DE DESAHUCIO

Por el Negociado de Bienes Embargados del Departamento de Impuestos y por órdenes de su Jefe, señor Angel Bertematy, han sido entregados al Procurador Arístides Vega Corominas, de la Consultoría Municipal, 19 expedientes de demandas de desahucio que se establecerán contra inquilinos que ocupan casas administradas por el Municipio, y que son propiedad de contribuyentes deudores al mismo.

El jueves se interpondrá la acción correspondiente en los Jugados.

PARTE NOTARIAL DE VENTA DE UNA CASA EN $12.200.00

Conoció la Junta de Amillaramiento del Municipio, de la siguiente transmisión de dominio de finca urbana: La Sra. Gloria Sánchez del Monte, vendió a Fermín Méndez Alvarez, la casa situada en la calle Teniente Rey número 457 entre las de Cristo y Bernaza, en $12,200.00

También, ayer, a última hora, distintos Notarios dieron arte de otras importantes operaciones de compra-venta.

MOVIMIENTO DE FONDOS MUNICIPALES

La recaudación obtenida en el Municipio el día 5 del actual, según la nota oficial facilitada por el Contador, fué como sigue: Por Ejercicio Corriente, $6.863.69; Por Resultas, $5.523.59; para el Consejo Provincial, $1.045.84; y por Plumas de Agua, $735,83 solamente, no obstante el apremio que se está haciendo, según se informa al señor Alcalde.

Existencia en Caja: Por Ejercicio Corriente, $4.956.06; de Resultas, $23,964.39; del Consejo Provincial, $18.252.70; de Presupuesto Extraordinario, $2.379.62; del Acueducto de Albear, $3.386.68; y por Depósitos de todas clases, $199,189.12.

LOS PESCADORES SOLICITAN PROTECCION CONTRA AQUELLOS QUE BURLAN LAS ORDENANZAS

Se trata de resolver el problema del riego en toda la Isla. Mueren asfixiadas 38 reses en vagones de ferrocarril. Piden la clausura del Matadero de la villa de Güines

Por conducto de la Cancillería el Secretario de Sanidad y Beneficencia, doctor Costales Latatú, ha recibido interesantes informes referentes al aumento del número de casos de difteria en distintos Estados de Norte América con motivo de la estación del otoño y la proximidad del invierno, épocas del año en que es considerable el número de enfermos.

El doctor Fred W. Candill, Director del Departamento de Enfermedades Contagiosas de Kentucky, con vista de la importancia que va tomando la epidemia, ha recomendado a todos los padres de familia inmunicen a sus niños, inmediatamente, para prevenirlos del mal.

De los ciento veinte Condados con que cuenta el Estado de Kentucky, cuarenta y ocho de ellos, o séase el 40%, no reportaron fallecimientos ocurridos en 1937 a consecuencia de la difteria; pero de los restantes un número considerable, aunque no tan alarmante como en 1933 que el porcentage fué de un 69.3%.

Desde luego que los informes llegados a la Sanidad cubana solamente pueden considerarse como un aporte más de datos sobre epidemiología en el exterior del país, pues ya nuestros funcionarios han dictado medidas sobre la necesidad del riego de las calles en esta época del año en que por la sequía reinante, la polvareda es considerable.

Por otra parte nuestras autoridades sanitarias superiores están estudiando el problema que confrontan de que en la mayoría de las jefaturas locales se carece de pipas para el riego y las que tienen carecen de consignación presupuestal para gasolina.

También el Jefe Local de La Habana, doctor Finlay, ha dispuesto que por el Negociado de Inspección Médica se mantenga estrecha vigilancia sobre los casos de difteria reportados para evitar, en lo posible, la contaminación.

A propósito del problema del riego de las poblaciones, precisamente el Jefe Local de Jagüey Grande, en comunicación con la superioridad, explica que el auto-bomba de que dispone viene funcionando, a ratos expensas de colectas que realiza entra el comercio local, siendo necesario de que se solucione este asunto, ya que ha tenido la suerte de no habérsele presentado durante el verano ningún caso de paludismo, contra quince el pasado y quince atacados de fiebre tifoidea contra veintidós en 1937.

Piden la clausura del matadero de Güines

El doctor Lasaga Chavarry, Jefe Local de Sanidad de Güines, ha comunicado a la superioridad, haber podido comprobar que el Municipio no ha llevado a cabo en el matadero ninguna de las obras urgentes ordenadas en junio de 1933, ni cuando se le concedió un nuevo plazo en 1935. Con tal motivo solicita la clausura de dicha industria, pues ya las condiciones sanitarias de la misma son en extremo deplorables.

En tres vagones mueren 38 reses

El Jefe Local de Sanidad de Santa Clara ha trasladado a la Dirección del ramo las actas levantadas en el patio de la Estación de los Ferrocarriles Unidos donde, en compañía del veterinario municipal, pudo comprobar que en tres vagones de carga se encontraban muertas treinta y ocho reses que acababan de llegar procedente de Galbis, Palo Seco; y otras más, moribundas.

El veterinario municipal le practicó la autopsia a dichas bestias, comprobando que su muerte obedecia a grandes traumatismos sufridos, parece que por la forma hacinada en que fueron conducidas desde el lugar de origen. Todas fueron, posteriormente, incineradas.

En cuanto al resto de las reses que estaban moribundas, fueron trasladadas a otro sitio donde vienen siendo vigiladas por el propio veterinario.

Los pescadores sugieren a Sanidad urgentes medidas

Dado el extremo a que ha llegado la competencia ruinosa que individuos poco escrupulosos le hacen a los pescadores, vendiendo pescado en malas condiciones con grave perjuicio no sólo para aquéllos, bajo el punto de vista comercial, sino para la salud pública, la Asociación Nacional de Armadores e Industriales de Pesca, que representa a los que a tal negocio se dedican en Manzanillo, Santa Cruz del Sur, Nuevitas, Morón, Tunas de Zaza, Casilda, Cienfuegos, Caibarién, Isabela de Sagua, Cárdenas, Batabanó la Coloma, Puerto Esperanza y otros, sugiere a las autoridades sanitarias se adopten las siguientes medidas:

Que se compruebe cuánto dejan expuesto en cuanto al tiempo que permanece, después de muerto, el pescado de hielo que tran al uuerto de La Habana los viveros neveros, sin otro medio de refrigeración que el hielo aplicado directamente, y porque no es posible conservarlo en buenas condiciones. Que se inspeccione el pescado que se lleva a los mercados de La Habana en las horas de reparto del mismo; como así se inspeccionen el pescado que se lleva a los hoteles y restaurants, casas de salud y Casa de Beneficencia. Que en los centros de beneficencia oficiales, hospitales, asilos, etc., en igualdad de precios y condiciones se prefieran para el consumo las especies criollas frescas. Y, que se obligue en las mesillas donde se expende el pescado de hielo de barcos neveros, se pongan letreros que expliquen su clase, para que al público consumidor no se le continue sorprendiendo y no continúe el descredito sobre todas las clases de pescado.

Las fiestas conmemorativas de San Lázaro, el día 17

El coronel Demetrio Despaigne, Patrono Gubernativo del Hospital de Leprosos «San Lázaro», nos comunica lo siguiente:

«El día 17 del actual mes se efectuarán las fiestas tradicionales de carácter benéfico y religioso que organizan todos los años la Iglesia y los enfermos de este hospital. Con tal motivo ese día los enfermos son obsequiados por una gran parte del pueblo de Cuba y por los comerciantes e industriales, por lo que ruego a la socedad en general aprovechen la oportunidad para que los enfermos pasen un día de verdadera expansión y alegría».

Lesionados por perros

El Director de Sanidad, doctor Peña, ha recibido un informe del Director del Laboratorio Histo-Patológico de La Habana, «Dr. Santos Fernández», doctor Armando Pascual, comunicándole que durante los meses transcurridos del presente año han sido sometidos a tratamiento antirrábico, en esta Capital, 925 individuos y, en el interior de la Isla, 1,151, que hacen un total de 2,076.

El problema de las casas de inquilinato

Una nutrida representación de obreros del ramo de construcciones ha rogado al Jefe de la Sanidad, doctor Costales, no se autorice ningún plano, ni memoria para la construcción de edificios dedicados a inquilinato cuyas habitaciones no tengan treinta y seis metros cúbicos de capacidad por persona; así como que tales inmuebles tengan servicios sanitarios para hombres y para mujeres, de acuerdo con el número de inquilinos, extremos éstos que no se cumplen hoy en la mayoría de tales viviendas.

La guerra de España

Los alféreces provisionales

LO QUE SIGNIFICA UN ALFEREZ EN LA GUERRA ESPAÑOLA.—LA LUCHA CUERPO A CUERPO.—EL FACTOR HOMBRE SIGUE SIENDO DECISIVO EN LAS CONTIENDAS GUERRERAS.—LAS MEJORES INFANTERIAS DEL MUNDO, SEGUN UN GENERAL ALEMAN.—EL ULTIMO CADETE LAUREADO DEL ALCAZAR DE TOLEDO.—COMO SE EXPONEN LOS GENERALES EN EL FRENTE.—COMO LOS LEGIONARIOS, LOS ALFERECES SON «LOS NOVIOS DE LA MUERTE»

Por JOSE SANCHEZ-ARCILLA, Enviado Especial del DIARIO DE LA MARINA de La Habana

Sonrientes, tranquilos, bizarros, los nuevos alféreces provisionales desfilan por las calles de Zaragoza antes de salir para el frente. Como los legionarios, son «Los novios de la Muerte».

TODOS los días, la prensa nacional informa sobre la incorporación al Ejército de nuevos contingentes de alféreces provisionales. Y para aquellos que viven un poco al margen de la guerra, e ignoran, por lo tanto, la terrible verdad, esta constante promoción de sub-oficiales no tiene la menor importancia. Sin embargo, ¡con qué elocuencia hablan estas informaciones de lo que es en realidad un frente de batalla!

Se ha comprobado cien veces en la guerra española —que ofrece la crueldad y la grandeza de una gran guerra moderna— que ni los aviones, ni los tanques, ni las grandes piezas de artillería tienen efectividad alguna, si los hombres vacilan ante el enemigo y no corren, presurosos, a posesionarse del campo contrario.

Mientras un regimiento, una bandera o una simple sección no ocupe físicamente una ciudad, una fortaleza o una trinchera, el Alto Mando no puede decir que ha logrado su objetivo. Y en esta guerra española —justo es confesarlo— no se ha tomado una plaza o un nido de ametralladoras sin que los atacantes se hayan visto precisados a utilizar las armas blancas.

Cuando yo visité el primer frente de batalla, le dije al coronel Gutiérrez Cano, que me acompañaba:

—¿Las bayonetas no son un estorbo para los soldados?

El jefe del sector de la Ciudad Universitaria, me respondió:

—No, señor, al contrario. Son tan útiles, o más, en los últimos momentos de la acción, que las mismas bombas de mano. La lucha cuerpo a cuerpo precede a la fase final del combate. Aquí mismo, en Ifni, el tabor de regulares que tomó la posición, no pudo cantar victoria hasta que todos los enemigos murieron acuchillados.

Recientemente, en el Ebro, bajo el fuego de la artillería, los dos ejércitos tuvieron un duelo cuerpo a cuerpo que duró varias horas. Los nacionalistas y los republicanos dieron pruebas elocuentísimas, en esta ocasion, de su valor y de su coraje.

Un general alemán que, como simple espectador, asistió a la jornada del Ebro, le dijo a un coronel español:

—Esto, maravillado. Nunca vi tanta fiereza. Le aseguro a usted que la mejor infantería del mundo es la infantería española nacionalista.

El coronel se creyó obligado a devolver el elogio y respondió:

—Pero después, la mejor infantería del mundo es la infantería alemana.

—No, señor —dijo el tudesco— después, la mejor infantería del mundo es la infantería española roja.

Esta anécdota, corrió en Burgos de boca en boca, y al que más y al que menos, le produjo una íntima satisfacción, porque, después de todo, las palabras del general alemán no eran otra cosa que una alabanza colectiva a la raza hispana.

En la infantería, toda la responsabilidad y todo el peligro pesan sobre los alféreces. Ellos mandan las secciones —cada sección consta de veinte hombres— y como la táctica moderna aconseja el sistema de guerrillas, para no ofrecer grandes blancos a las máquinas enemigas, las secciones operan independientemente.

Los soldados, de acuerdo con las órdenes recibidas, tienen que protegerse de las balas enemigas, echándose en el suelo o utilizando una piedra cualquiera como defensa. Los alféreces, no. Los alféreces tienen que estar constantemente de pie, desafiando a la muerte, porque ellos deben observar los movimientos del contrario y dirigir los fuegos. Y en el instante del ataque, van a la cabeza de su sección, para ser los primeros en entablar la lucha personal. Por eso mueren a millares; por eso llevar sobre el pecho una estrella de oro de seis puntas equivale a tener contados los minutos de vida.

El Generalísimo Franco lo ha dicho: «Los héroes de esta jornada sangrienta son los alféreces provisionales».

Y son alféreces provisionales, porque los de carrera ya no existen. Cayeron en los campos de batalla cumpliendo con su deber. Estos de ahora son los jóvenes de buena familia que acuden al llamamiento militar. Hacen un cursillo de seis meses, y salen de la Academia habilitados para morir.

Son muy pocos los alféreces provisionales que regresan del frente. Y los que tienen la suerte de volver a la ciudad, después de seis meses de lucha, traen, indefectiblemente, o la Medalla de los Sufrimientos por la Patria —que indica que han quedado inútiles— o un galón de oro sobre fondo rojo en la bocamanga izquierda, señalando la existencia de una herida grave.

Se puede asegurar que en esta guerra, relativamente, han muerto tantos alféreces provisionales como soldados. Las estadísticas lo proclaman. Pero aún a sabiendas del riesgo que corren, los jóvenes españoles se inscriben en las Academias, porque —repito sus palabras— «alguno tiene que mandar».

Se dió el caso extraordinario en la acción de Teruel, que un alférez provisional entró en la plaza al frente de una bandera, porque todos los oficiales, del comandante al último teniente, habían caído para siempre en el combate. Y aquel jovenzuelo respetado por la muerte tenía tal concepto de su responsabilidad, tal entusiasmo, tal pericia y tal bizarría, que sus soldados le otorgaron el grado de comandante.

En la guerra española, jefes y oficiales se exponen por igual. El general Barrón tiene su puesto de mando a tres kilómetros de las líneas enemigas; el general García Escámez vive en las avanzadas; el general Yagüe se sitúa en las trincheras más peligrosas, para observar los movimientos de las tropas republicanas; el general Varela —dos veces laureado en Africa— carga valientemente con sus soldados; el general García Valiño no se aleja del campo; y el generalísimo Franco recorre los frentes con mucha frecuencia, bajo el fuego de la artillería y las ráfagas de las ametralladoras.

Con estos ejemplares, se concibe que los alféreces provisionales, con un desprecio absoluto de la muerte, inscriban sus nombres, rubricándolos con sangre, en el libro de la Gloria.

Los cadetes —los poquísimos cadetes que quedan— se disputan el honor de rivalizar con los alféreces provisionales. En fecha reciente, el generalísimo Franco tuvo que ordenar a Milans del Bosch —hijo del general del mismo nombre— que se incorporara a la guarnición de Tetuán, «para no perder el último cadete laureado del Alcázar de Toledo.» Los demás, después de haber salido ilesos de la epopeya gigantesca, se incorporaron a las tropas de choque y cayeron, uno a uno, en los frentes de batalla.

Como los legionarios, los alféreces provisionales pueden llamarse «Los novios de la Muerte». Se han ganado este título en buena lid. Cuando se termine la guerra y se publique la lista completa de los caídos, con las estrellas arrancadas por las balas, del pecho de estos héroes, se podrá constelar el cielo español.

Zaragoza, octubre 21 de 1938.

Mañana: «El Testamento del Fundador de la Falange».

Miles de pinareños hallarán trabajo en las nuevas obras que se anuncian en esa zona

El Teniente Coronel Benítez habla de las ventajas que se han de derivar para toda la República del plan que acaba de exponer el Jefe del Ejército

Al periodista provinciano se le presenta la oportunidad de sus predios, de charlar brevemente con una figura de tan altos prestigios militares como el teniente coronel Manuel Benítez Valdés, el querido jefe del Octavo Regimiento, «Rius Rivera», de Pinar del Río, quien actualmente se halla en la Habana realizando importantes gestiones cerca del Coronel Batista y demás autoridades nacionales con respecto a las diversas obras públicas que de un momento a otro habrán de iniciarse en toda la provincia.

No hay vacilaciones en el Coronel. Lo mismo en Occidente como en Oriente, donde quiera que su actuación elevada y constructiva se ha dejado sentir, Benítez ha tenido siempre una marcada distinción para los periodistas. Así, no rehuye la gentil invitación que le hacemos. Trata de ser, sin embargo, lo más breve posible en sus manifestaciones, porque lo esperan múltiples asuntos que deberá dejar resueltos antes de emprender viaje nuevamente hacia el terruño de sus amores, la patria chiquita de los pinareños.

La primera pregunta no podía apartarse del anunciado plan de los cincuenta millones, ya que mantiene la actualidad nacional latente, y el Jefe Militar pinareño nos responde:

—«Soy sincero al exponerle que estoy absolutamente convencido de la realización de todas las obras públicas que acaba de anunciar el Jefe del Ejército en recientes declaraciones públicas que hiciera desde el Palacio de la Presidencia, tras un cambio formal de impresiones que llevara a cabo con el Honorable Presidente de la República y con sus demás felices colaboradores. Cada una de las provincias cubanas será beneficiada por igual y ello pondrá término al pavoroso problema del desempleo, por el cual tantos esfuerzos ha realizado mi queridísimo y admirado jefe, Coronel Fulgencio Batista.

—«Como pinareño, desde luego, quisiera para mi provincia todo lo mejor que pueda obtenerse. Pero es indudable que como el resto del país, seremos beneficiados por múltiples e importantes obras que además de ofrecer trabajo a miles de infelices obreros, contribuirán para que los turistas extranjeros nos visiten con mayor asiduidad y gane Vueltabajo en todos los órdenes de su vida».

Hay una pausa pequeña. Interrumpimos la calma con una nueva pregunta y el coronel Benítez nos contesta:

—«El pueblo cubano rindió el pasado viernes 25 de noviembre un cálido y merecido homenaje de simpatía y de cariño al ilustre Jefe de nuestro Ejército Constitucional a su regreso de los Estados Unidos. Jamás se había presenciado un espectáculo tan hermoso y tan edificante. Cuba entera concurrió a la Habana para darle la bienvenida al hombre que ha sabido sacrificarse por el bien de su patria, que ha sido congratulado extraordinariamente por el Gobierno y el pueblo norteamericanos, donde también se ha reconocido la labor patriótica y generosa del Coronel Batista y que ha logrado para su país mejoras importantísimas, después de hacer posible el más estrecho y definitivo intercambio de negocios y de afectos cordiales con la vecina Unión Americana.

—«Como cubano y como modesto, pero sincero colaborador de la obra constructiva y plausible del Coronel Batista, me siento orgulloso del resultado de sus gestiones cerca del Presidente Roosevelt y demás funcionarios estadounidenses, así como de la demostración de simpatías que le prodigaran todos los cubanos sin distingos de clases ni matices políticos, porque ello es una prueba elocuentísima de que sus esfuerzos han sido tenidos en cuenta por nuestros conciudadanos, obligando así a los demás gobernantes cubanos a imitarle en sus aspiraciones nobilísimas de hacer la felicidad de Cuba».

Tras estas palabras del coronel Benítez, un efusivo apretón de manos y unas breves frases de cordial despedida, pusieron término a la entrevista.

Guillermo RODRIGUEZ.

HURTO DE UN REVOLVER

Mario Sánchez Molera, vecino de A número 10, fué detenido porque al practicársele un registro se le ocupó un revólver que pudo conocerse posteriormente se lo había hurtado al doctor Argüelles, vecino de 1ra. y 3ra., en el Reparto Miramar.

Dr. René Montero y de la Pe talentoso médico del Hospital nicipal de Infancia, que el mes les pasado hizo brillantemente ingreso como miembro de la ciedad Cubana de Pediatría un interesante caso clínico de doku», que le valió muchas ntaciones.

HURTO AL DESCUIDO

José Pita Freyre, del comercio vecino de Gervasio 410, denunció la Secreta que había sido víctima un hurto al descuido, estimando el autor lo fuera un sujeto de raza negra que, haciéndose el bien le interpuso en su camino mientras él se bajaba del sillón de botas establecido en San Rafael donde le dijo que si no iba a a la vez que tropezaba con el

Agregó el denunciante que del incidente notó la sustracción varias prendas que aprecia en y que únicamente el citado decidido pudo ser el autor.

De la anterior denuncia se dio lado al Juzgado competente.

ABURRIDA DE LA VIDA

María Teresa Herrera Aballo, de 18 años y vecina de Sol 115, intentó suicidarse en el Parque de la Fraternidad, ingiriendo varias pastillas de permanganato, alegando que se encontraba aburrida de la vida.

HERIDO DE UN BALAZO

Roberto Román Calafeo, de y vecino de Martín 10, sufrió herida de bala de carácter gra ser alcanzando por un proyec se disparó al hacer varios m una hoguera frente a su do

M.E.C.D. 2016

O.A. SECCION Z

TELEFONOS:
Dirección M-2856
Jefe de Redacción M-1287
Sección de Sports M-7912

DIARIO DE LA MARINA

TELEFONOS:
Quejas M-7911
A. Clasificados . . M-7915

O.A. SECCION Z

AÑO CVI — ACOGIDO A LA FRANQUICIA POSTAL — LA HABANA, MIERCOLES, 7 DE DICIEMBRE DE 1938 — EL PERIODICO MAS ANTIGUO DE CUBA — PAGINA TRECE

TESTIMONIOS

Una mano enérgica

Alberto Mackenna ha escrito en el periódico chileno «El Mercurio» estas certeras palabras sobre la salvación providencial de España:

«En un artículo publicado en este mismo periódico el 26 de junio de 1936 titulado «el ejemplo trágico de España», deciamos textualmente: «Cuando suba hasta el último extremo la ola sangrienta de la anarquía y del desorden, ha de aparecer en España una mano enérgica que, reuniendo en un solo haz todas las fuerzas vivas de la raza, restablezca el orden y la normalidad en medio del gran caos de la hora presente». Esa mano potente que nosotros presentiamos tres semanas antes del estallido de la revolución, era la de Franco, el vencedor!

Franco cristalizó todas las fuerzas vivas de la raza, toda la historia, toda la tradición y levantó un muro palpitante de altivos pechos españoles, ante el cual se estrelló la furia roja.

En dos años de formidable lucha, sofocó bajo su enérgica planta la fiera soviética.

Hoy, ésta se retuerce despedazada en los últimos estertores de su agonía y lanza impotentes zarpazos.

La fiera asiática encontró su tumba en España, como en otros tiempos la había encontrado la invasión musulmana.

Torpe, muy torpe idea, propia de oscuros cerebros del Cáucaso, fué la de escoger a la patria del Cid como campo de experimentación marxista.

La historia de la humanidad, desde los tiempos más remotos no recuerda tanta barbarie.

Pero ni a golpes de dinamita, ni con la sangre, ni con el fuego ni con el hacha han podido doblegar la fibra indomable de la raza, no han podido extinguir la llama que arde en el pecho altivo del castellano.

¡¡Es esta llama que se ha extendido por toda España como un incendio, la que hoy alumbra el triunfo de Franco!!

FUE DECAPITADA EN VIENA UNA MUJER QUE ASESINO A CUATRO FAMILIARES SUYOS

VIENA, diciembre 6. AP.—Martha Marek, descrita por el fiscal como una «cobra humana» fué decapitada hoy en cumplimiento de la sentencia que se le impuso por haber asesinado a su esposo, a una hija, a su tía y a una mujer que se hospedaba en su casa.

Es la primera mujer a quien se ejecuta en Austria desde 1900.

Durante el juicio roal de la causa los periódicos nacionalsocialistas pusieron de relieve su ascendencia judía.

Inválida y medio ciega, Frau Marek fué llevada a la audiencia en un salita de ruedas durante las sesiones del juicio rola. Negó todos los cargos incluso que hubiera cortado la pierna a su esposo con un cuchillo de carnicero para cobrar un seguro de $30.000.

Llegan dos sacerdotes argentinos a la zona Nacional

SEVILLA, diciembre 6. (Havas).—Hoy llegaron, para hacer una visita al territorio nacional, el Reverendo José Gazulla, sacerdote de Córdoba (Argentina) y Don Francisco Sacane, rector del Colegio de Buenos Aires.

EL TERCIO DE REQUETES, LA FALANGE DE CATALUNA Y TANTOS MILLARES DE SOLDADOS CATALANES, ANULAN LA LEYENDA DE UNA CATALUÑA MARXISTA

DESPUES DE PRETENDER HACER DE CATALUÑA UNA ZONA DE PROTECTORADO FRANCES, COMPANYS INTENTO UN PLEBISCITO

Lo mismo que cuando la reconquista de Teruel y la toma de Lérida, ahora el Gobierno catalán sufre el pánico

A ninguno de los inefables señores «gobernantes» rojos se le ocurrió hablar de mediación cuando caían a millares los asesinados en Madrid, Barcelona, Bilbao, Santander, etc.

BURGOS, diciembre 6. (SE.)—**Por López Becerra.**—No son cosa de ahora los siniestros propósitos del presidente de la Generalidad Cataiana y antiguo defensor de pistoleros, de asesinos y de atracadores a mano armada. Lo de ahora no es sino que el tiempo apremia porque está encima la catástrofe y no ve, como tantos otros, el medio de salvarse.

Era por los días en que nuestro ejército invencible recuperaba Teruel, en jornadas inolvidables y pisaba con firmeza de vencedor tierras catalanas. Se produjo entonces en Barcelona—¡oh, días de la reconquista de Lérida!—un movimiento de pánico, de alocamiento y de insensatez, de que fueron testimonio fehaciente las fugas precipitadas de algunos capitostes del separatismo claro y del separatismo turbio y de las familias de cuantos disponían de buenos automóviles oficiales y de excelente moneda bien colocada en las Cajas y cuentas corrientes de Bancos extranjeros. De las primeras en huir, fueron la mujer y la hija de Companys, que llegaron a París envueltas en pieles desproporcionadas.

Mientras las familias se ponían en salvo, los maridos entraban y salían en las Logias del otro lado de la frontera, que son, de acuerdo con socialistas y comunistas, quienes sostienen la guerra y prefieren que España se hunda a que cese la sangría y se acabe, para siempre, este asilo de indeseables de todo el mundo en que había convertido a la patria la inmundicia política y social de una república repulsiva y odiosa.

Fue entonces cuando Companys, con el asentimiento del «Gobierno» que preside Negrín, propuso por el canal de Blum, de Jouhaux, de Thorez y de Cot, que Francia corriese en auxilio de Cataluña con dos divisiones. El pago del auxilio iba ser —repugna el escribirlo—entregar Cataluña, la Cataluña que decían amar tanto, la Cataluña que quería ser independiente, la Cataluña que no podía soportar a España, porque se la imaginaban ellos, en su megalomanía localista y de juegos florales, muy superior al resto de nuestros pueblos, a un verdadero Protectorado francés. ¡Esa tremenda injuria a Cataluña y a los catalanes se amasó en los cerebros, deprimidos por el terror, de los malvados que se han adueñado de aquellas magníficas provincias españolas, tan ricas en virtudes excelsas!

El Estado Mayor francés, ante un informe que solicitó Paul Boncour, hombre a sueldo—bien se vió en el Tribunal de la Rochelle—de la granujería «gubernamental» de Barcelona rechazó el disparate de las divisiones, porque sabía, aparte de la monstruosa injusticia que el intento hubiese significado, para deshonor de Francia y su ejército, que aquello representaba la guerra europea inmediata y sin remedio, y la lucha de Francia en tres fronteras. Y el horno no estaba para bollos, ni la Magdalena para tafetanes.

¡El proyecto del Protectorado, con la entrega, por añadidura, de Mallorca y Menorca, quedó desvanecido!...

—

Se ha reproducido ahora el pánico con el formidable descalabro del Ebro, se ha liquidado a todo escape, y con el pánico la nueva tentativa canallesca de Companys, que ha montado en Perpiñán todos los rojos enlaces para ver si esta vez cuaja la maniobra.

También lo advertimos a su hora En cuanto vimos que Mussolini en su discurso de Trieste proponía, para remedio de las enormidades registradas en los Tratados de paz de la post-guerra de 1914, el plebiscito. Y ya entonces, anticipandonos a esta maniobra de ahora, escribimos aquí que ni España es Checoeslovaquia, ni sus pueblos y reinos se unieron hace siglos por designio de ningún Congreso, ni por los artilugios de un senor Benes cualquiera. Aquella formidable obra política, no hay plebiscito que la deshaga. Ni siquiera cabe la opción.

Se pierde, pues, el tiempo, en Perpiñán, en París y en Barcelona, si se cree que este nuevo juego del tembloroso presidente de la Generalidad, ya a substituir al que traían entre manos y con las cartas marcadas, el inerable señor Madariaga y sus apóstoles de la mediación que pasean estos días su abatimiento por los bulevares y dicen, entre suspiros, a los que quieren escucharles, que no les hemos comprendido.

¡Demasiado, por fortuna!

A ninguno de estos señores se les ocurría la mediación, ni siquiera la protesta humana y cordial, cuando caían asesinados en Madrid, en Barcelona, en Valencia, en Murcia en Bilbao, en Santander, en Asturias a todo lo largo y lo ancho de la zona roja, cientos de miles de ciudadanos honorables, de sacerdotes y religiosos, de políticos y artistas, de literatos, de periodistas, de abogados, de obreros que habían cometido el horrendo delito de tener fe en Dios y en España, y se dieron cuenta de que la República, entregada al socialismo de Largo Caballero, había pasado a ser del dominio absoluto de Moscú para los fines conocidos de la Rusia de los Soviets, entre los que figuraba, en primer término, el hacerse, por recodo, con un apetecible puerto en el Mediterráneo a costa de la sangre de millares de españoles.

Sería terrible que a última hora se descubriese que el señor Companys es tonto de remate.

Porque hace falta serlo para plantear «su problema» en las circunstancias presentes de la política internacional y cuando es evidente que ni aún en Checoeslovaquia han hecho falta los plebiscitos en cuanto se acercaron las tropas de Alemania.

LOS ANARQUISTAS ESPAÑOLES DICEN QUE AL VERSE CASI ABANDONADOS SE SACUDIRAN DE LA TIRANIA RUSA

Socialistas y comunistas—dicen a los suyos—siempre muy confiados, nos llevaban a la catástrofe, pero la F.A.I. no abandona jamás sus puestos de peligro ni los de combate

ZARAGOZA, diciembre 6. (SE.)—Por Fernando Ors).—En los sectores catalanes del Ebro han hecho los rojos algunas demostraciones de personal; particularmente se trata de brigadas internacionales y si recogemos este detalle es para evidenciar que los marxistas no andan con tapujos cuando el Comité de No Intervención se presenta atareado en el difícil problema de convencer al Gobierno rojo de que cumpla sus compromisos internacionales y especialmente en lo que concierne a éste de la retirada de voluntarios. Brigadas internacionales a la vista. Cada vez que chocaron con nuestras fuerzas quedaron reducidas en cuadro, y márgenes arriba del mismo río tuvieron sus mandos que decidirse a sustituirlas y reemplazarlas por unidades españolas movilizadas, porque, francamente, se declararon en protesta y poco menos que en rebeldía cuando creyendo que serían manejables y se emplearían con más rigor fueron alineadas en las primeras trincheras en las que los extranjeros abandonaron la carne amontonada.

Las nuevas levas que franquearon la frontera vuelven a ser colocadas en posiciones de choque, pero ¿se decidirán los rojos después de las noventa mil bajas en cifras conseguidas con bastante rigurosidad de exactitud, que han tenido en el Ebro, a presentar combate otra vez? Por nuestro frente catalán-valenciano ya han intentado el tanteo, pero el descalabro (de unas barcazas que se aproximaron a nuestras líneas serían muy pocos los que pudieran contarlo) les debía dar idea de la calidad de las fortificaciones en las que nuestros soldados les aguardaban y de la vigilancia con que se siguen sus menores movimientos. Las barcazas fueron cribadas por las ametralladoras y los que las ocupaban tampoco fueron invulnerables a aquéllas. La sorpresa puede intentarse una vez, pero no siempre con el mismo resultado. Y si lo que se pretende es una manifestación o maniobra más amplia, aunque en estos días se hagan difíciles los vuelos de reconocimiento, tampoco les será fácil un amago de ese género por importancia que quieran concederle, porque no han dejado de compulsarse las actividades en las que aparecían enfrascados. Agotada la ofensiva de los marxistas por el Ebro, su intención aparece en la intención de distraernos, pero en este orden de su conveniencia es tiempo perdido lo que hagan, porque lo que nuestro Mando tenga discurrido no serán los marxistas quienes lo hayan de contradecir. Se ha demostrado días pasados por el frente de Toledo en donde sus forcejeos fueron estériles y además así lo atestigua el punterazo que recibieron de lleno en Ciempozuelos, mucho más importante de lo que se cree, que tuvo la virtud de poner en conmoción o ajetreo a los mandos enemigos que precipitadamente reforzaron las avenidas que se dirigen a Madrid, porque aquí ya se volvían a hacer comentarios y cábalas, deseosos, aunque no se crea de volver a oir las destemplanzas de los cañones.

Tanto temor es el que sienten por ese presentido ataque, que no dejan nunca de esperarlo, que centenares de prisioneros encontraron un poco de libertad al ser empleados e las explanaciones del ferrocarril directo, ya casi acabadas, aunque ahora luchan con la dificultad del montaje de las vías, porque de hierro y acero andan muy escasos, y del extranjero son otros los materiales de que los interesa abastecerse, y en eso parecen también muy atareados y preocupados, porque en la zona roja se da por descontado que Inglaterra ha de tardar muy pocos días en concedernos la beligerancia y que a la decisión de Londres seguirá rápidamente la de París; como esas determinaciones implicarán para los marxistas la merma de la libertad que actualmente tienen para el contrabando, que no cabe duda que se reducirá extraordinariamente, antes de que se presenten esas dificultades quieren atender sus depósitos para apuntalarse contra los acontecimientos antes de que se precipiten.

El hambre cunde en la zona roja, que no se puede alimentar exclusivamente con la metralla. Referencias dignas de crédito aseguran que ha habido brigada en la que se han dado cerca de un centenar y medio de defunciones por falta de alimentación.

En Barcelona y Madrid hay gentes que caen en las calles muertas de hambre.

Los gestores marxistas y anarquistas no ven fórmulas para resolver esa situación porque las entidades proletarias del extranjero que ayudan a los rojos con bastantes millones y envíos de ropas y comestibles, manifiestan que la lucha hace mucho tiempo que se sostiene y los afiliados se quejan y se resisten a seguir pagando la cotizaciones extraordinarias con las que contribuyen a aquellos fines.

El momento se les presenta tan confuso, que considerando perdida la partida en Inglaterra, todos los esfuerzos los dirigen a impresionar a los franceses. Los últimos prisioneros que han llegado a nuestras líneas nos enseñaron unas octavillas avaladas por la F. A. I. cuya redacción casi literal es la siguiente:

«Soldados, proletarios. Las democracias, las que se llaman democracias, aunque fuera de sus apariencias son países tan autoritarios como Italia y Alemania, nos abandonan. No se puede, no hay que confiar en ellas, y más vale que a tiempo se diga así, para que desde ahora no se confíe en otro resultado que en el que nuestros combatientes rindan.

Las circunstancias fueron difiles y las vencimos, ahora lo serán mucho más porque la traición está a punto de consumarse, pero las venceremos también. Estamos obligados a ese «juramento» que sólo dejaremos de cumplirlo si la muerte nos llega. Los socialistas y los comunistas, siempre confiados, nos llevaban a la catástrofe, pero la F. A. I., no abandona jamás sus puestos de peligro y de combate y en él está para suplir las defecciones cuando éstas lleguen».

Es el párrafo más descarnado del documento, pero indudablemente es el de más fuerza expresiva. Anuncia el caos y la esperanza de que la tiranía anarquista sustituya a la soviética. Claro es, que cuando eso suceda puede calcularse lo que estará pasando en las trincheras y en la retaguardia. Pero aunque eso no ocurra o lo hayan de madurar todavía los meses, los soldados, a los que se les empuja a la muerte con esas dudas en los bolsillos y martilleándoles las sienes bien puede suponerse con el estado de ánimo con que lo harán.

Fernando ORS.

Muchos e importantes monumentos de la época de la dominación romana han sido encontrados en Extremadura

Por el Ministerio de Hacienda del Estado español ha sido autorizada una reunión general de los accionistas del Banco de España, para la cual no se ha fijado aún la fecha

SEVILLA, diciembre 6. (Havas).—El Ayuntamiento de Puerto de Santa María, entregó hoy al general Queipo del Llano, un pergamino declarándolo Hijo Adoptivo de la población, en medio de grandes manifestaciones de simpatía.

Estudian la instalación de la sede del Tribunal Supremo

PAMPLONA, diciembre 6. (AP).—Varios altos funcionarios del Tribunal Supremo, visitarán hoy esta ciudad, para discutir sobre el terreno la posibilidad de que esta ciudad sea sede de ese alto tribunal, aunque hay también la posibilidad de que lo sean Salamanca o Valladolid. El presidente del Supremo, Don Felipe Clemente de Diego, y el fiscal Blás Pérez González, venían al frente del grupo.

Importantes hallazgos arqueológicos en Extremadura

BURGOS, diciembre 6. (AP).—El profesor Julio Martínez Santa Olaya, regresó hoy a esta capital, para informar oficialmente de los recientes descubrimientos arqueológicos, muy importantes, en Extremadura y Andalucía. Manifiesta que las investigaciones en la provincia de Cáceres, han puesto en descubierto muchos monumentos de la época romana, y entre unas ruinas de la provincia de Málaga, un busto del emperador Augusto, perfectamente conservado.

Importante programa de repoblación Forestal

BURGOS, diciembre 6. (AP).—Los jefes provinciales de Falange Española, han iniciado un programa de repoblación forestal, bajo la dirección del Ministro de Agricultura, Raimundo Fernández Cuesta. La repoblación se efectuará, según el propóstito de las autoridades falangistas, para que en el porvenir de España, haya madera abundante para todos los usos

Traslado de funcionarios de Penales

BURGOS, diciembre 6. (AP).—El Ministro de Justicia, ha trasladado a Manuel Entrena García, jefe de la Prisión Provincial de Huesca, al mismo puesto en la de Córdoba, y nombrado al capitán Manuel Pellitero Ordás, representante especial de la Administración de Prisiones en la provincia de León.

Nueva tasa sobre los sustitutos del café

BURGOS, diciembre 6. (AP).—El Gobierno ha impuesto una tasa de ochenta pesetas los cien kilos, a todos los sustitutos del café, para compensar así la disminución de los ingresos aduanales de ese grano, debido a las restricciones que se han dictado contra su importación. También se ha fijado una tasa de 25 pesetas por hectolitro, a la fabricación de cerveza.

Autorizada una reunión de los accionistas del Banco de España

BURGOS, diciembre 6. (AP).—El ministro de Hacienda ha autorizado una reunión general de los accionistas del Banco de España, la que se celebrará pronto.

Por el momento, no se ha anunciado la fecha de la junta.

Nombra el ministerio de Justicia nacionalista, doce jueces de primera instancia

BURGOS, diciembre 6. (AP).—El ministro de Justicia ha nombrado doce jueces de primera instancia, entre los cuales se cuenta don Jesús Dapena Mosquera, en Bracamonte; don Miguel Moreno Mocholi, en Teruel; don Vidal Morales Garrido, en Alhambra de Granada; don Juan Bautista Brover Gruanes, en Balagüer y don José Antonio Seijas Martínez, en Montalbán.

Los buenos catalanes que combaten en las filas nacionales celebran el triunfo de las fuerzas de Franco

De todas las ofensivas rojas no quedan más que los trágicos testimonios de miles y miles de osamentas marxistas, de los españoles envenenados por unas doctrinas extrañas y violentas

LERIDA, diciembre 6. (SE).—Por Justo Sevillano.—Sostenemos la guerra dentro de la provincia de Tarragona. Estos pueblecitos catalanes que tan dura y heroicamente están siendo conquistados por las tropas del Generalísimo, vuelven felizmente a ser españoles.

Y el enemigo piensa erróneamente con perfidia y dolor, que lo que pierden en Cataluña por la acción de la guerra, lo podrán ganar por acción de política, creando un foco de resentimientos y venenos en Europa.

Hemos visto combatir a las tropas del Generalísimo en este sector catalán, y sabemos cuánto y cuán heroicos son los soldados catalanes que en el Ejército de tierra y en el del aire, luchan a nuestro lado, deseando ardientemente la liberación de su tierra para verla incorporada a la España de Franco.

En la Milicia voluntaria, contamos con el Tercio de requetés que lucha bajo el celestial patricinio de Nuestra Señora de Montserrate, con la Falange de Cataluña y en los batallones encuadrados, encontramos centenares, miles, de muchachos catalanes.

Hay que acabar con la leyenda de una Cataluña roja, y con el espíritu de sacrificio, comportamiento militar de los españoles nacidos en Cataluna y que combaten a nuestro lado, salir al paso de los que están falseando otra vez el auténtico espíritu de Cataluña.

Como si esta región tan favorecida por la Naturaleza, que la colma de bellezas como engrandecida por el trabajo de sus hijos, tuviera el signo fatal de ser roja y ser maxista. Es decir: como si estuviera vuelta de espaldas a sus luminosas luces mediterráneas.

Yo he visto morir a muchos catalanes en estos combates del Ebro. Yo vi llegar en éxodo forzoso, a los pacíficos «payases» que huían en julio, de la invasión marxista y del terror rojo, que se alzaban de nuevo en los pueblos dignificados por el azul de nuestras empresas.

Y sé cómo los buenos catalanes que combaten a nuestro lado, celebran la conquista de estos pueblos de Tarragona y cómo sueñan con la total liberación de la tierra en que nacieron.

¡Requetés del Tercio de Montserrat, falangistas catalanes, en marcha por los olivares, pinares y viñedos de vuestra tierra!

Se ha combatido día y noche. No hubo pausa en la batalla del Ebro. Y el río ibero siente cómo se mezcla en sus aguas la sangre española.

Este río, en su curso, no es una frontera como quiso el separatismo, que medró falsificando el espíritu catalán, presentándolo con una mirada torva para los demás pueblos de la madre España.

El Ebro bajo nuestro dominio. El Ebro, facilitando ahora nuestro movimiento y apoyando nuestras maniobras, marca la terrible derrota del Ejército rojo, que esclaviza a la tierra catalana, con el muro de muchas leyendas: una de ellas era la actitud de los catalanes que permanecen fatalmente aún adscriptos a eso que se llama España roja.

La liberación de Pinell de Brau, en la provincia de Tarragona, ha llenado de satisfacción a todos los catalanes, que los más y los mejores, están a nuestro lado.

Es dura la guerra, pero nuestros soldados la quieren así, y así están dispuestos a continuarla.

La bolsa del Ebro, dividida en dos, merced a la buena maniobra que allí se ha realizado entre las sierra del Pandoll y Caballs nos ha dado la conquista de toda área de invasión.

El enemigo trajo aquí la guerra con la mayor violencia.

Eran unos pueblos tranquilos, en los que la tierra se labraba amorosamente y abancalando las laderas, en las que crece la vid.

El aspecto de estas rientes tierras de Tarragona, ha cambiado. Hoy están los pueblos en ruinas y huída la población civil.

Una obra de reconstrucción se nos ofrece otra vez en estos caminos. Tenemos que restañar las heridas que en la carne viva de Cataluña y en su economía, abrieron los rojos.

De todas las ofensivas rojas, no quedan más que los trágicos testimonios de miles y miles de osamentas marxistas, de españoles envenenados por unas doctrinas extrañas y violentas.

Y el esqueleto de unos pueblos en ruinas.

Es la guerra, dirán ellos. No, eso no es guerra. Eso es la destrucción de España, decimos nosotros con sentido de responsabilidad.

Esos pueblos supimos ganarlos y conservarlos para España, a la que amamos y servimos.

Nosotros hacemos la guerra sanamente, por entender que la guerra es un terrible juego que hemos emprendido bajo la dirección del Caudillo en este sector del Ebro y que la mantenemos con tanto tesón y que con tanto heroismo la ejecutamos.

Pero nuestra guerra es de liberación, no de aniquilamiento. Libre está ya una gran zona de guerra en la provincia de Tarragona y se abren caminos a las tropas victoriosas.

En esta parte de Cataluña conquistada ya, cuando se incorpara a España, al recordar a todos los caídos en los durísimos combates que nos han llevado al triunfo, yo tengo presente el sacrificio de los buenos catalanes que han muerto para ver a su región libre, limpia del terror marxista y por que toda ella no sea una pura ruina, sino lo que era y ha de ser: país trabajador, libre y bien organizado para bien de España y para gloria de comunes destinos.

Esta es mi crónica de guerra en tierras de Tarragona.

Lo que se ve en la España Nacional

Mr. C. G. Grey, Editor de la importante revista técnica inglesa «The Aeroplane», ha referido en un artículo aparecido en el número 1426 correspondiente al 5-X-38, sus impresiones sobre su estancia en la España Nacional. Dice así en uno de sus párrafos:

«Puedo añadir que la España Nacional, se cuenta entre las naciones mejor alimentadas de Europa quizás, excepto Suiza. En cualquier hotel decente de España, se puede conseguir una comida como se podría conseguir en Piccadilly o en cualquier restaurant elegante. Los campesinos y trabajadores se alimentan mejor que nuestro pueblo. La España Nacional exporta ganado y trigo, frutas, pescados y legumbres, vinos y todos en España tienen todo lo que quieran de estas cosas.

España también está exportando mineral de hierro, tungstene, bauxita y otros minerales para pagar a Italia y Alemania por el armamento. Así, prácticamente, la España Nacional está haciendo la guerra sin contraer deudas. Un financiero me dijo que la deuda de la España Nacional con el extranjero es prácticamente desdeñable. Y hay que recordar que no tiene oro en el Banco de España, pues los rojos lo robaron.

Puedo decir que dentro de cinco años, España será una de las naciones más ricas de Europa. Las firmas inglesas que han conservado relaciones amistosas con la gente de negocios de la España Nacional, sacarán un gran provecho de ello, por haber tenido la inteligencia de ayudar al bando que representa la ley, el orden y la paz.

Ultimamente, el entusiasmo entre la gente y en el Ejército y fuerzas aéreas, es casi el mismo que tenían las tropas francesas e inglesas, por septiembre de 1918, cuando sabíamos que la guerra estaba ganada, pero había todavía que luchar. Pero hay dos grandes diferencias. La tropa y el pueblo de la España Nacional están espléndidamente alimentados, mientras que nosotros estábamos casi muertos de hambre, y los aviadores españoles no se muestran con agotamiento nervioso, porque todos tienen paracaídas.

El grito o lema, de guerra, como quiera llamársele, de los Nacionales, es: «¡Arriba España»! En Irlanda, el grito de los rebeldes era: «¡Arriba los Rebeldes»!, y aquí en Inglaterra, los comunistas gritan: ¡«Arriba el Comunismo»! Pero la palabra «Arriba» significa llegar o conseguir lo que se desea, mientras que la palabra «Up», (arriba), sólo puede llevar el significado de «alzar, o levantar en el aire», como se dice vulgarmente. Y la España Nacional está claramente llegando a ello».

Dr. ROSATI
DENTISTA
O-Reilly 463 entre Villegas y Aguacate
Teléfono A-9427

NU-ENAMEL
PINTURAS -- ESMALTES -- BARNICES
Casas de Venta:
Ferretería MONSERRATE, O-Reilly No. 118
Ferretería LA ESTRELLA, Galiano No. 403
Ferretería LA PALMA, Ave. 10 de Octubre 1014 JESUS DEL MONTE
Ferretería LA PAZ, Zapotes No. 401, SANTOS SUAREZ
Ferretería LA INGLESA, Belascoaín No. 473
Ferretería NEPTUNO, Neptuno No. 666
Ferretería EL MORRO, 23 esq. a C. VEDADO
Ferretería LA INDIA, Infanta No. 415
Ferretería LA NEW YORK Real No. 182. MARIANAO.
Ferretería EL LEON Calzada No. 603. VEDADO.
EL PALACIO DE HIERRO, Máximo Gómez No. 663
Ferretería EL 10 DE OCTUBRE, Czda. J. del Monte No. 460
Concesionario General:
JUAN JOAQUIN OTERO
AMISTAD No. 217 Telf. A-7741
entre NEPTUNO Y SAN MIGUEL

LIBROS PARA TODOS A PRECIOS ECONOMICOS

ISABEL II, REINA DE ESPAÑA.—Estudio crítico biográfico, por Pierre de Luz. 1 tomo en 8o., rústica $0.80
GALILEO.—Exposición sintética de sus doctrinas astronómicas, por Juan Rosanas. 1 folleto, en rústica 0.20
TRES REFORMADORES: LUTERO, DESCARTES, ROUSSEAU.—Síntesis de sus doctrinas, por Jacques Maritain. 1 tomo en 8o., rústica 0.65
VIDA Y CAVILACIONES DE UN CORRESPONSAL.—Autobiografía del célebre periodista Vernon Bartlett. 1 tomo en 8o., rústica . . 0.80
EL CRITERIO.—Compendio de lógica, por Jaime Balmes. Edición económica. Rústica 0.25
FINES Y MEDIOS.—Estudios de sociología contemporánea, por Aldous Husley. Rústica 0.95
ESPAÑA E ITALIA EN LA DEFENSA DE LA CIVILIZACION CRISTIANA CONTRA EL BOLCHEVISMO, por Fr. Agustín Gemelli. 1 tomo, rústica 0.60
LA MILICIANA.—Relatos de la España de 1937, por Adolphe de Falgairolle. Rústica 0.80
DE SIGUENZA A MADRID, PASANDO POR GUADALAJARA.—Apuntes para la historia de la guerra en España durante los años de 1936 y 1937, por E. Sánchez y Rueda. 1 tomo, rústica 0.80
LA REPUBLICA CHECOESLOVACA.—Su proceso histórico, político y social, por Vlastimil Kibal. 1 tomo en 8o., rústica 0.80
DOS DECADAS DE POLITICA MUNDIAL, por R. Palme Dutt. 1 tomo, rústica 0.30
EL BANQUETE O DEL AMOR.—Estudio filosófico de Platón. Rústica 0.25
CARTAS BIOLOGICAS A UNA DAMA.—Serie de 12 cartas sobre sonidos, colores, tiempo, espacio, figura, mundo circundante, origen, especie, familia, estado, coordinación y espíritu, por J. von Uexkull. 1 tomo, rústica 0.80
LA RELIGION Y EL COMUNISMO.—Estudio político religioso, por J. Ledit. Rústica 0.20
TESTIMONIO DE UN COMUNISTA.—Cómo se vive en la Rusia soviética, por S. Berger 0.05
JESUCRISTO. PUNTOS SOCIALES DE SU DOCTRINA, por el P. Laburu. Nueva edición. Rústica 0.20
LA BEATA IMELDA, PROTECTORA DE LOS NIÑOS DE PRIMERA COMUNION. Libro dedicado a la infancia, por el P. Mouthiez. Rústica 0.20
HISTORIA DE LOURDES.—Narración para los niños, por Inés Goldie. Rústica 0.20
LA CUESTION ESCOLAR.—Exposición de las doctrinas de la Iglesia relacionadas con la educación, por el Cardenal Verdier. Rústica 0.30
APULEYO.—El asno de oro. Nueva edición económica. Rústica 0.65
ARCIPRESTE DE HITA.—El libro de buen amor. Nueva edición económica 0.80
GUSTAVO A. BECQUER.—Rimas. Nueva edición económica 0.80
H. BORDEAUX.—Los tres confesores. Novela. 1 tomo, rústica 0.25
BOTELHO GOSALVEZ.—Borrachera verde. Novela de costumbres bolivianas. Rústica 0.65
CALDERON DE LA BARCA.—El Alcalde de Zalamea. Biblioteca Mundial. Rústica 0.50
CAMOENS.—Os Lusiadas. Nueva edición económica. Rústica 0.40
CURWOOD.—Los buscadores de oro. Novela de aventuras. Rústica 0.80
M. DEKOBRA.—Memorias de un ladrón. Novela. Rústica 0.25
DIEZ CANSECO.—Estampas mulatas. Colección de cuentos. Rústica 0.25
MAXIMO GORKI.—Cuentos de vagabundos. 1 tomo, rústica 0.90
GUIDO DA VERONA.—El infierno de los hombres vivientes. Novela. Rústica 0.25
HUGO WAST.—Flor de Durazno. Novela. 1 tomo, rústica 0.50
KESSEL (J.)—Noches de Príncipes. Novela. 1 tomo, rústica 0.80
RUFUS KING.—Ha muerto una mujer. Novela de aventuras. 1 tomo, rústica 0.15
RICARDO LEON.—La comedia sentimental. Nueva edición económica 0.50
M. MAETERLINCK.—La inteligencia de las flores. Nueva edición. 1 tomo, rústica 0.40
E. MARLITT.—La segunda esposa. Novela. (Biblioteca Mundial). Un tomo, rústica 0.40
NUÑEZ DE ARCE.—Poesías completas. (Biblioteca Mundial). 1 tomo, rústica 0.40
LIAM O'FLAHERTY.—El puritano. Novela. 1 tomo, rústica 0.50
PEREDA (JOSE Ma. DE).—Sotileza. Novela. (Biblioteca Mundial). Un tomo, rústica 0.40
SAN JUAN DE LA CRUZ.—El cántico espiritual. Nueva edición. Un tomo, rústica 0.80
PEREZ ZUNIGA.—Viajes morrocotudos «En busca del Trifinus Melancólicus». Prosa festiva. 1 tomo en rústica 0.50
SUDDERMANN.—El deseo. Novela. 1 tomo, rústica 0.40
SUDDERMANN.—Las bodas de Yolanda. 1 tomo, rústica 0.25
MAGRASSI (A.)—Ternera Guacha. Novela de costumbres argentinas. 1 tomo, rústica 0.95
SABATINI (R.)—El lazo. Novela de aventuras. 1 tomo, rústica . . . 0.50
ZOLA (E.)—Teresa Raquin. Novela. 1 tomo, rústica 0.25
ZOLA (E.)—Naná. Novela. 1 tomo, rústica 0.80

LA MODERNA POESIA — LIBRERIA CERVANTES
Obispo y Bernaza. Apartado postal 605. Ave. Italia 304. Apartado postal 1115.
CULTURAL, S. A.
HABANA

DR. MANUEL VILLAVERDE
De las Universidades de Madrid y de La Habana.
Médico de la Clínica del Profesor Gregorio Marañón, de Madrid.
Medicina General. Secreciones Internas. Consulta previo turno.
Teléfono F-3532.—Calle 17, número 11.—Vedado.

SIDRA ASTURIANA
ZARRACINA
CASTAÑAS FRESCAS
F. SUAREZ Y COMPAÑIA. BARATILLO No. 1.

EXIJA el Suplemento en ROTOGRABADO con esta EDICION

M.E.C.D. 2016

EL TEAM ROJO SE ANOTO LA VICTORIA EN EL JUEGO DE POLO, 7 POR 3

Cubanos y mexicanos formaron dos teams mixtos y ofrecieron un interesante juego en la tarde de ayer en el Campo de Aviación de Columbia, que fué presenciado por el Jefe del Ejército Constitucional, coronel Fulgencio Batista, el licenciado Reyes Spndola y otras distinguidas personalidades.

Jugaron los teams rojo y azul, venciendo el primero 7 por 3 gracias a la efectividad del capitán Sesma, quien solamente anotó seis de los siete goals de los «rojos». Menos en el quinto chukker, en todos los demás el militar mexicano llevó la pelota por entre los postes, y en el cuarto período, lo hizo por dos veces. El niente Villalobos, en el quinto chukotro tanto fué conseguido por el teker. a los cuatro minutos de juego.

Los goals del team Azul fueron hechos por Coquito Montalvo, el primero, que fué también el inicial del match. El segundo lo anotó el capitán Cabaña, a los seis minutos del tercer período. Y el tercero y último del team perdedor, fué ejecutado por el teniente Capote, a los tres minutos del «último inning».

Enrique Godoy sustituyó a Belisario Hernández a mitad del juego Lo mismo hizo G. del Valle con Coquito Montalvo.

La fiesta deportiva resultó muy superior a las anteriores. Y la concurrencia toda salió muy satisfecha, dándose cita para el próximo viernes que comenzará la serie de polo nocturna en el Campo Cerveza Polar.

Jugará el team Marte, de México contra los teams locales, Polo Club y Habana Yacht Club. En dichos matches se discutirán dos magníficos trofeos que gentilmente ha donado el doctor Nicolás Sierra, administrador de «La Polar».

Polo Club, integrado por el capitán Manuel Larrubia, E. O-Connor, E. Brown y Roberto Salmón y Habana Yacht Club por R. Guzmán, Aurelio Collazo y el Mayor Pérez Ortega, Attché de la Embajada de México en Cuba.

Este primer evento del Carnaval Deportivo ofrecido por la Dirección General Nacional de Deportes, promete ser un verdadero éxito, ya que desde ahora son numerosas las solicitudes de entradas que a diario se reciben.

Las entradas se encuentran a la venta en la Casa Tarín, de O-Reilly 83; Sánchez y Araoz, de Amistad 76 y La Cultural, de Obispo y Bernaza.

BARTELL, LEIBER Y MANCUSO FUERON CAMBIADOS AL CHICAGO CUBS

PEDRO GALIANA

Desde el Bull Pen

NO BUSQUE ESTO EN LOS BOX SCORES:

Jack Doyle, comisionado general de apuestas de Broadway, asegura que las mayores apuestas que se hicieron en los Estados Unidos tuvieron lugar cuando la lucha presidencial de Woodrow Wilson y Hughes, en 1916... En deportes, la pelea de Schmeling y Joe Louis rompió todos los records este año... En un match de foot ball se hacen más apuestas que en toda la temporada de base ball, incluyendo la Serie Mundial... Los eventos en que más se apuesta en los Estados Unidos, son: (por su orden): caballos, foot ball, boxeo, elecciones, base ball, regatas de remos, basket ball y Hockey... El 90 por ciento de estas apuestas, empero, son exclusivamente entre amigos, no haciéndose NINGUNA en el lugar donde se verifica el espectáculo... Aún en muchos hipódromos están suprimidas... Y cuando se trata de deportes colegiales, se hacen bajo el aspecto sentimental, pues, no hay estudiante que apueste en contra de su Alma Máter... Christy Walsh, el hombre del famoso sindicato, está coleccionando curiosidades para exhibirlas durante la gran feria que se dará en New York en 1939, y muchos le han recomendado ya que procure hacerse de la botella de bicarbonato que utilizaba en todos los juegos Babe Ruth, para lograr que le hiciesen buena digestión los numerosos perros-calientes que se comía antes de todos los games, en el Yankee Stadium... Le hablan del guante con que Fred Snodgrass cometió la famosa pifia de la Serie Mundial de 1912... Del sombrero de alas del Juez Landis... Del bate con que Vince DiMaggio estableció un record de ponchados este año en la Liga Nacional... De los excesivos vendajes que utilizaba el infielder Stripp... La bola rápida de Dizzy Dean, etc...

En el frontón de Jai Alai de New York se acaba de celebrar una función de caridad a beneficio de la Cruz Roja y Guillermo jugó el mejor partido de su carrera ante una multitud de más de 5,000 personas, que pagaron siete pesos por su entrada... No pudiendo ganar dinero venciendo a los New York Yankees, los Indios de Cleveland han decidido invadir el campo de base ball nocturno en 1939, y a ese efecto están cubriendo ya todas las legalidades necesarias para conseguir la autorización... Los que controlan los intereses hípicos del track de Marianao tienen la esperanza de conseguir que la próxima temporada sea una nueva escuela de entrenamiento para los mejores jockeys del futuro... Laverne Fater, uno de los más notables jinetes que se recuerdan en el turf moderno, hizo su aprendizaje en nuestro track, lo mismo que Johnny Gilbert, Jack Westope, Willie Cramp, Andy Shuttinger, Mack Garner y Buddy Ensor... Buddy Hassett, primera base de los Dodgers de Brooklyn ha sido presentado en el escenario del teatro Strand de Flatbush, como el segundo Bing Crosby del show-business... Los amigos del manager Gabby Hartnett, del Chicago Cubs, no han visto con muy buenos ojos que el millonario Wrigley haya firmado a su favorito por solo una temporada, y estiman que el contrato de coach enviado a Tony Lazzeri, sin que Hartnett supiese nada es una linterna encendida que se le coloca al astuto catcher dentro del mismo club... Lazzeri no ha aceptado todavía el puesto, pero, se tiene entendido que firmará, ya que le hablan de un sueldo de 15,000 pesos al año... Jimmy Dykes, de los desafortunados Medias Blancas de Chicago, tiene intención de hacerse del catcher Frankie Pytlak, del Cleveland Indians, y para ello espera ceder los servicios del pitcher Johnny Whitehead...

Según los que saben de estas cosas, el pitcher Leroy Parmelee reportará este año al equipo de los Atléticos de Filadelfia para enterarse si es cierto que los New York Yankees batean tan fuerte como dicen... Parmelee ha vestido el uniforme de los Giants, Cubs y Cardenales, pero, siempre se ausentó a tiempo para escapar del castigo de los Yankees en la Serie Mundial... Otro ex-pitcher de los Giants, Frank Gabler, trabajó este año en la Liga Americana... Los altos oficiales del Twenty Century Club no acaban de ponerse de acuerdo en relación con las posibilidades de Jimmy Braddock... Mientras uno afirma que «Braddock ha prometido a Mike Jacobs que se pondrá en condiciones dentro de dos meses para subir al ring»... Otro insiste en que el ex-campeón mundial sólo utiliza a Jacbbs para lograr publicidad, ya que tiene firmado contrato para iniciar una tournée por todos los Estados Unidos... Los Yankees han ofrecido al Washington al pitcher Spud Chandler, al infielder Billy Knickerbocker y una buena cantidad en efectivo por el zurdo Joe Krakauskas... Nat Holman, famoso coach de basket ball del City College de New York, ha preparado este año su squad regular con jugadores que no pasen de cinco pies, 10 pulgadas... Holman asegura que el basket ball es un deporte para hombres chicos, de buena velocidad... Los Indios de Cleveland acaban de iniciar la limpieza anunciada a su squad, dejando en libertad al coach Wally Schang, que estuvo hace años con los New York Yankees... También se asegura que pronto serán eliminados Lyn Lary, Earl Averill, Julius Solters y Sammy Hale... Dizzy Dean, aunque pertenece al Chicago Cubs desde junio del año pasado, no ha olvidado todavía los artículos que le escribieron los Cardenales de San Luis en «Liberty», y asegura, donde quiera que se para, que el team de Sam Breadon y Branch Dickey es el más pobre de las dos ligas... «El único consejo que les doy a los muchachos que gustan del base ball es éste: Nunca firmen con los Cardenales de San Luis»,—dice Dean.

Los Gigantes están tan inseguros de Burgues Whitehead, que han vuelto a reanudar en New Orleans sus esfuerzos para conseguir los servicios del infielder Pep Young... Terry ha ofrecido a Hank Leiber y 15,000 pesos por los servicios de Young, y si lo apuran mucho, es posible que incluya a Gus Mancuso en el grupo... Este esfuerzo de los Giants para proteger su segunda base, hace recordar la crítica situación que confrontan casi todos los teams de las Mayores en esa posición... Los Dodgers, Cardenales y Phillies están huérfanos en esa almohadilla, y, los Indians, White Sox, Atléticos y Browns parecen igualmente perdidos en la Liga Americana... El único club de la ciudad de New York que está bien defendido en la intermedia es el N. Y. Yankees, que posee el segundo camarero de las Grandes Ligas: Flash Gordon... Joe Cronin no cuenta grandemente con Lefty Grove para la temporada de 1939... Joey tiene la impresión que el veterano ha perdido la velocidad... Jimmy Dykes trató de cambiar ayer a Gerald Walker por el outfielder Wally Moses, de los Atléticos, pero, Connie Nack se hizo el desentendido... Sam Breadon está buscando a la segunda Billy Herman para entregársela al nuevo manager Ray Blades, como regalo de Pascuas... Ty Cobb cumplirá 52 años el próximo día 17, y tenemos la seguridad de que si viste otra vez el uniforme de las Grandes Ligas es capaz de sonarle la pelota a cualquier pitcher... Jorge Cancio, de la asesoría de Tennis, asegura que él no tuvo nada que ver con el reparto de los pases para las exhibiciones de Fred Perry y Ellsworth Vines...

APROVECHE LAS PASCUAS PARA PONER SU DINERO EN CIRCULACION... COMPRE AHORA!

Reapareció la "leña roja" en el Stadium Tropical, ganando el Habana, 10 por 5

Desfile de los polistas mexicanos y cubanos que tomaron parte en la hermosa fiesta de polo celebrada ayer tarde en el Polígono de Columbia.

Un total de 16 hits les batearon los rojos a dos grandes pitchers del clubs Almendares

Por PEDRO GALIANA

La «Leña Roja» se impuso ayer, decisivamente, desplegándose en todas direcciones del Stadium Cerveza Tropical, y, como resultado a esa característica ofensiva de los Leones de Mike González, el club Almendares volvió a sucumbir, esta vez con el score de 10 carreras por cinco.

Esta caída elevó a nueve el número de las derrotas que ha sufrido el equipo azul en sus últimas diez salidas, y ha colocado al Habana en una ventaja de 6 por 4, en la lucha que libran siempre los eternos rivales en la season de baseball.

El Habana bateó ayer como en sus días de gloria, y, contestó cada ofensiva de los azules con un rally impresionante que ponía la decisión a buen resguardo. De este modo, todos los esfuerzos almendaristas se estrellaron ante la muralla de carreras que, como ventaja, confeccionaban los bates rojos, y el Habana alcanzó una victoria más para ponerse a solo un juego de los líders.

RODOLFO FERNANDEZ

Rodolfo Fernández, que había pedido su retiro voluntario del game activo cuando dolores musculares le impidieron cumplir fielmente en el box, y que fué restituído al squad azul al anunciarse el sábado último la separación de Jorge Comellas, fué la selección de Luque para detener a los Leones de Mike González en su cadena de victorias, pero, los bates rojos no lo dejaron llegar al segundo acto.

En el mismo primer inning castigaron sus ofertas con furia extraordinaria, anotándole cuatro hermosas carreras que sirvieron para poner al equipo en una cómoda delantera.

Después, cuando el «hombre-team» (Dihigo) pareció confiarse demasiado en esa ventaja y permitió que hits frecuentes se transformase en solitarias anotaciones azules para poner el score casi parejo, los muchachos volvieron a registrar un interesante pic-nic a a ofensiva y convirtieron los lanzamientos del zurdo Monteagudo en batazos de distintos metrajes que ayudaron a elevar el score y a colocar perfectamente el éxito en la nevera del triunfo...

EL ALMENDARES, UN POCO DESDICHADO

A fuer de sinceros, nos corresponde aclarar aquí que mientras Dihigo se apoyaba, muy peligrosamente por cierto, en la ventaja acumulada y enviaba suaves «pastelitos» a la boca hambrienta de los azules, que los castigaban, su campo le jugó admirablemente bien a la defensiva, ayudándole a salir de distintos hoyos con estupendas jugadas.

Radcliff y Olivaritos aceptaron dos buenas líneas en el segundo y tercer acto; y, Cando López, —como siempre— se «constituyó» con todas las de la ley para certificar la defunción de distintos hombres que fueron al plate y conectaron fuertemente en la esperanza de lograr largos batazos.

En una entrada,—la quinta—cuando la trouppe almendarista parecía envuelta en una ofensiva peligrosa y con un out, dos carreras dentro y la del empate en tercera, se les ocurrió elevar un difícil texas leaguer por el center field, Cando aplicó la cuarta velocidad a sus maravillosas piernas, hizo el out fácil, colocándose bien debajo de la pelota y completó un relampagueante y salvador doble play al tirar a home, donde Salvador Hernández, tras de aceptar perfectamente la pelota, pivoteó hacia tercera y cogió al veloz Spearman por la «clásica milla», cuando el outfielder yankee, arrepentido de su tentativa de scoring —al ver el magnífico tiro de Cando a home—trataba de ganar nuevamente la tercera.

DESPUES DE ESO...

Cuando el Habana completó este doble-play espectacular, que cayó como un jarro de agua fría a los que soñaban con viraje interesante del game, el mismo Monteagudo perdió el almidón y fué bateado por los rojos con tanta dureza que éstos le ligaron seis hits en dos entradas —las últimas— para anotarle cuatro carreras, que transformaron el juego en un cómodo triunfo para el team...

En esta últimas entradas los rojos funcionaron admirablemente bien sus «Big Berthas» y el casillero de anotaciones recibió gozoso sus nombres para demostrar a los azules que —«la guardia roja— jamás puede considerarse vencida».

UNOS DETALLES

Como el encuentro fué de batazos y carreras, no le creemos en disposición de pasar una narración prolongada y detallada de como se confeccionaron esas anotaciones, pero, suponiendo que la curiosidad le guíe a pensar «como fué que los muchachos de Mike González iniciaron el pic-nic que les ha colocado a sólo un paso del lugar de honor», nos permitiremos describirles, el rally del primer inning, que sirvió para que Rodolfo Fernández se convenciese de que aún no está en disposición de pitchearle al team rojo...

Belito Alvarez, primer hombre al bate, comenzó con un doble de línea por el jardín izquierdo. Poco después, «Brinquitos» Bron, que está resultando un left-fielder formidable, recibió la base por bolas, y cuando Gilberto Torres se sacrificó en una jugada muy conservadora de la alta dirección roja, los muchachos avanzaron.

Una base intencional a Salvador Hernández, llenó las almohadillas con un solo out y cuando Radcdifff conectó el primero de sus hits, por el left field, anotaron Belito y Brown.

En el batazo, Salvador llegó a tercera y allí quedó estacionado, leyendo lo edición dominical del DIARIO DE LA MARINA, mientras Williams, muy agitado, eliminaba a Cando López en la inicial, tras de haber capturado su rolling saltarín. Así las cosas, los altos mariscales de la defensa azul celebraron un mitín privado alrededor del pitcher, y con el voto en contra de uno de sus miembros acordaron darle la base intencional a Martín Dihigo, que, aunque no mata ya ni a las moscas con el bate, infunden aún el respeto debido a sus adversarios.

Las bases se llenaron, y se formo tal escándalo en las Tribunas que muchos llegaron a pensar que había comenzado de modo oficial el reparto de los 50 millones que trajo el mensajero de la prosperidad. Algo grande tenía que suceder en estos momentos, y, efectivamente, el popular Olivaritos se cubrió de gloria y conectó el primero de sus tres hits de la tarde, por el left, y Salvador y Radcliff pisaron la goma, provocando en el casillero de anotaciones un cuarteto más grande que el de «Lucía»...

Monteagudo, que había estado calentándose el brazo en el «Bull-pen», ocupó la dirección de bultos postales en sustitución de Rodolfo, y la Leña Roja detuvo discretamente sus operaciones del día, originando el tercer out de la entrada...

AL FINAL...

Al caer las cortinas del game, los habanistas salieron por la puerta grande, importándoles un bledo el terminal del premio grande de la Lotería, y los almendaristas marcharon cariacontecidos, por la puerta chica, recordando con tristeza que, nadie se acuerda ya cuando fué la última vez que el club ganó dos matches consecutivos...

UGARTECHEA, EL VARIABLE, JUGO UN PARTIDO TREMENDO ANOCHE

Pistón, a pesar de haber perdido, estuvo mejor y más agresivo. Ituarte sacó buen provecho de Ugartechea, que olvidó los momentos tan malos que ha tenido esta temporada. La última igualada fué en el tanto 17 y en 21 se quedaron Pistón y Ecenarro, que anoche no pudo jugar lo de otras veces

Por ELADIO SECADES

Como era presumible, el programa de anoche—pistón contra Ituarte—llenó el frontón Jai Alai. El interés que existe por ver frente a frente a los dos delanteros de Motrico, es extraordinario y la empresa reserva esta atracción para los días de solemnidad... Es el imán de taquilla que no ha fallado nunca.

Adelantado el cartel del miércoles por razones del duelo nacional, ayer salieron al asfalto de Concordia, Pistón y Ecenarro en defensa de uno de los colores; y el Sonámbulo y Ugartechea en defensa del bando contrario.

Este mismo partido, puesto en el momento en que Ugartechea no metía dos pelotas seguidas en jabuco, no hubiese tenido color, por Pistón, a pesar de que no puede ser peor la racha que ahora él atraviesa ni mejor la que vive Ituarte.

Pero, francamente, mal de juego Pistón, desconfiado hasta el colmo y con el recuerdo de la clase de partido que jugó Ugartechea en la última excursión que hizo a la cancha, contra un trío, no había más remedio que analizar las cosas bajo otros puntos de vista.

La combinación de Pistón y Ecenarro ha ganado partidos increíbles en la cancha de Concordia. Entonces Pistón estaba en el dominio de su gran juego de su juego de incalculable volumen defensivo, con el y capaz de tajos profundos...

Todo cálculo a base del estelar que presentaba ay. la intendencia, tenía que hacerse con el reconocimiento de que jugaba el mejor Ituarte que hemos visto en mucho tiempo, contra el peor Pistón que puede concebirse. Todos los detalles característicos del jugador que anda bajo de juego se habían advertido en sus actuaciones: falta de determinación para tirar jugadas, desmoralización tan pronto su color se rezaga un poco, pifian sobre pelotas que normalmente no deben ser pifiadas por un delantero de su aterradora seguridad.

Cuando un jugador esta así tiene que echarse la cruz a cuestas y salir con ella a la cancha y esa cruz debe resultar mucho más pesada aún si ese jugador tiene que hacerle frente al ambiente de rivalidad que envuelv sus partidos contra Iutrate...

Mejor colocado que en el anterior también con más bríos y agresividad, tratando en vano de romper las cadenas de su momento trágico, Pistón juega la primera quincena con alegría y en ella ofrece resistencia y decide muchos tantos. En ese tramo sólo perdió dos pelotas, una de ellas muy pasada y bien arrimada a la pared.

Ituarte y Ugartechea pueden adelantarse dos tantos, pero son alcanzados por Pistón y Ecenarro, que negocian el empate a doce. Aquí Pistón le da fuerza a un saque, que le sale corto, pero enseguida resta el saque de Ituarte y tirando de revés, enchula una pelota motivando el empate a trece. Pistón lleva su color dos tantos adelante (15-13) colocando un rebote entre Ituarte y Ugartechea y acertando un buen remate al rincón, tirado desde diez cuadros. Dos cruzadas seguidas de Ugartechea ejecutan la nivelación a quince.

Del 15 al 17, van el Artífice y Eulogio, de un salto, por contrrarremate de Pistón sobre un remate de dos paredes de Ituarte y por colocada de Pistón con la derecha, en zona libre entre los dos contrarios. Ituarte echa el juego al rebote, acepta en pocos cuadros y tira un remate al rincón con Ecenarro rezagado, creyendo que iba a marcar el costado atrás. Esta operación se repite, trayendo el empate a 17, que fué el último.

Pistón jugó anoche en la primera mitad del partido con decisión y con una eficiencia superior a la que podía esperarse de un delantero que lleva tantos partidos muy por debajo de su propia forma. Pero en deporte casi siempre una adversidad viene de mano de la otra y Ecenarro, que en lo poco que llevamos de esta nueva temporada ha jugado la mejor pelota de su vida, que no ha dado un sólo partido malo, que ha podido llegar a los tantos finales seguro como un reloj suizo y fuerte como un roble, anoche, en el partido que tenía para Pistón tanta importancia, se descompone y materialmente no mete una pelota en la cesta.

De los cuatro, por mucho, el mejor ha sido Ugartechea, que contra el trío anterior ya había jugado una enormidad y que anoche volvió a sacar el juego grande de que hizo gala cuando estaba Guillermo en el cuadro y era muy difícil calcular cual de ellos dos ocupaba un plano más elevado.

«Joshe» Luis cruzó el rebote a todas las direcciones a rebote otra vez, a los pies de Pistón, buscando la lateral en la zona defendida por Ecenarro. Y no hubo nada de ese Ugartechea que se agota, que se desdibuja, que se acaba. Ese Ugartechea que, bruscamente, de ser el mejor zaguero del cuadro y acaso el mejor del mundo, si es que Guillermo no dispone de todo lo suyo, desciende a cacharrero que le saca las tripas al colchón y sacude con faltas continuas todas las mallas del techo... El Prepotente empezó y terminó jugando la pelota de que el es capaz en sus noches de mejor esplendor, e Ituarte, que está desbordado y que es pelotari de gran habilidad jugó con el desahogo de quien sabe sacar producto de un compañero que está en esas condiciones.

La rivalidad de Ituarte y Pistón desvía siempre a la línea delantera la observación y el interés de los aficionados; y la labor de los zagueros pasa, en ese fenómeno de apasionamiento, a un segundo plano. Anoche, sin embargo, el heroe supremo de este partido, sin dejar de reconocer lo mucho que Ituarte hizo, fué el atrozmente variable Ugartechea, que es la rotunda negación a todo cálculo lógico: porque hoy saca un juego que mete miedo (como anoche) y después a lo mejor desciende bruscamente y su canasta se sitúa a veinte millas del tanto treinta.

Habiéndose registrado la última ligazón en el mosaico diecisiete, Pistón y Ecenarro sólo pudieron rodar 4 tantos más. Ecenarro no disponía de otra cosa que de su voluntad de hierro. Y la voluntad él nunca la niega a la idea de triunfo, lo que quiere decir que habiendo jugado francamente mal, echó el alma hasta donde él sabe echarla, que es bastante decir. Pero sus rebotes agarraban mucha lateral y salían al medio de la cancha, lo que es punto menos que un suicidio cuando se tiene delante un pelotari que maneja, tira y resuelve como El Sonámbulo.

Esta noche no hay función en el Palacio de los Gritos, en cuyas taquillas ayer se agotó el papel.

SPORTFOLIO

PREGUNTAS::

1.—Cómo colocaría usted a los siguientes pitchers: Dihigo, Salazar, Monteagudo, Brown, Rodolfo Fernández (en forma) y Cocaína García? Quién cree usted que sea más peligroso en un momento opor uno: Gilberto Torres o Martín Dihigo? Dónde jugará Jorge Comellas? (Habana).

2.—Quién era el champion de los home runs de las Grandes Ligas antes de que surgiese Babe Ruth? Cuando ganaron los Yankees su primer campeonato? En qué año estuvo aquí el short stop Cooney? (Santa Clara).

3.—A quién prefiere usted entre Dávalos, del Vedado Tennis y Bravo, de la Universidad; Quién es el mejor center del campeonato juvenil de basket ball? Dónde se jugará el campeonato junior? Cuando comenzará la justa de foot ball de la Unión Atlética? (Habana).

4.—Quién tiene mejor record: Carl Hubbell o Lefty Grove? Quiénes son los tres mejores pitchers que recuerda el base ball? Entre Gehrig, Terry y Foxx a quien prefiere? Cuando debe declararse el infield fly? (Pinar del Río).

RESPUESTAS:

1.—Los pitchers que usted menciona pudieran colocarse en este orden: 1 Dihigo; 2 Brown; 3 Rodolfo Fernández; 4 Salazar; 5 René Monteagudo y 6 Cocaína García... Teniendo hombres en posición anotadora, nosotros preferimos a Torres al bate antes que a Dihigo. Martín es un bateador recio, formidable, pero, Torres es más efectivo en el pinch... Dicen que Comellas será contratado por el Club Cuba.

2.—Home Run Bañer, que bateaba 12 home runs en una temporada, era el líder del departamento antes de que surgiese Babe Ruth... Los New York Yanks ganaron su primer campeonato en 1921... El short stop Cooney jugó del Marianao en la temporada de 1924.

3.—Dávalos, del Vedado Tennis, nos parece un jugador más efectivo y agresivo que Bravo, de la Universidad. Este último pasa mejor que Dávalos, pero, no tiene tanta efectividad tirando al goal. Ambos son forwards. Tickey Rosseau, del Miramar, parece, hasta ahora, el mejor center del campeonato juvenil. Es el que hace más juego de todos los que juegan. El campeonato junior de basket ball de la Unión Atlética de amateurs se jugará en tres floors distintos: Atlético, Cubaneleco y Vedado Tennis. El campeonato de foot ball se dará en junio 18.

4.—Lefty Grove tiene mejor record que Carl Hubbell... Christy Mathewson, Walter Johnson y Grover Cleveland Alexander son los tres mejores lanzadores que recuerda la historia del base ball... Estando los tres en su mejor época, preferimos a Gehrig sobre Terry y Foxx... La regla del infield-fly debe aplicarse con hombres en primera y segunda o con las bases llenas y menos de dos outs.

BOX SCORE

HABANA

	V.	C.	H.	O.	A.	E.
A. Alvarez, rf	5	2	2	1	0	0
B. Brown, lf	4	2	3	2	0	0
G. Torres, 1a	4	1	2	11	0	0
S. Hernández, c	3	1	2	3	1	0
A. Radcliff, 3a	5	1	2	2	2	0
J. López, cf	5	0	0	3	1	0
M. Dihigo, p-2a	3	1	1	3	6	0
J. Olivares, ss	5	2	3	2	2	0
F. Valdés, 2a	3	0	1	0	1	0
T. de la Cruz, p	2	0	0	0	1	1
Totales:	39	10	16	27	14	1

ALMENDARES

	V.	C.	H.	O.	A.	E.
A. Mirabal, lf	1	1	0	0	0	1
J. Abreu, 2a	4	1	2	8	0	1
R. Linares, 1a	5	0	0	8	0	0
H. Williams, 3a	4	1	1	0	3	0
C. Spearman, rf	5	0	1	1	0	0
W. Wells, ss	3	2	2	3	5	0
S. García, cf	3	0	0	1	0	0
J. M. Fernández, c	2	0	1	1	0	0
R. Fernández, p	0	0	0	0	1	0
R. Monteagudo, p	4	0	0	0	3	0
F. Guerra, c	1	0	0	2	0	0
T. Smith (1)	1	0	1	0	0	0
R. Estalella, lf	0	0	0	1	0	6
Totales:	33	5	8	27	12	2

Habana . . . 401 010 022—10
Almendares . . . 011 120 000— 5

Carreras empujadas: A. Radcliff, 4; Olivares, 2; J. M. Fernández, Williams, Monteagudo, F. Valdés, Wells, 2; A. Alvarez, Brown. Two base hits: S. Hernández, Wells, A. Alvarez. Sacrifice hits: G. Torres, 2. Double plays: Monteagudo a Wells a Linares, 2; J. López a S. Hernández a A. Radcliff; Olivares a Dihigo a Torres. Struck outs: M. Dihigo, 2; R. Fernández, 0; R. Monteagudo, 1; T. de la Cruz, 1. Bases por bolas: M. Dihigo, 4; R. Fernández, 3; R. Monteagudo, 4; T. de la Cruz, 3. Tiempo: dos horas y 17 minutos. Umpires: Maestri, home; Magriñat, bases. Anotador: Julio Fránquiz. Observaciones: Hits a Fernández: 3 en dos tercios de inning y 4 veces al bate; a Dihigo, 7 en 5 innings y 21 veces al bate. Ganó Dihigo. Perdió R. Fernández.

STETSON

© J. B. S. CO.

En cualquiera de sus variados modelos el sombrero «STETSON» es singularmente elegante e inconfundible. Vea este nuevo modelo extraligero

EXCLUSIVO DE ESTA CASA

CASA DIAZ
MONTE 9

Perdieron su invicto los estudiantes del Instituto frente al team de La Salle

Los viboreños fueron superados ampliamente por el conjunto de Raúl Canosa, que dió una magnífica demostración. En el segundo turno los Maristas derrotaron a Belén

Realizando una de las demostraciones más bonitas de las que se han brindado en el campeonato de basket ball de menores de 16 años, de la Federación Atlética Intercolegial, los discípulos del colegio La Salle lograron arrebatar ayer tarde el invicto a sus contrarios del Instituto de la Víbora, derrotándolos en el segundo match del programa inicial de la vuelta final que se celebró en el floor del Cubaneleco, por anotación de 35x19.

Los colegiales que dirige Raúl Canosa dieron ayer una bella demostración de basket ball, para superar decisivamente a los estudiantes, que hasta ahora se habían mantenido invencibles. Roberto Smith, una de las mejores figuras del momento entre los de su categoría, y su compañero Jacinto Hernández, constituyeron la pareja efectiva que hizo posible una buena anotación para su team. Estos dos muchachitos, bien secundados por el resto del conjunto, fueron la causa principal de la derrota del Instituto, tirando perfectamente bien al goal, y desenvolviéndose con gran habilidad en el terreno.

El resto del conjunto vencedor estuvo también a gran altura. Suárez, Ramírez y Camacho contribuyeron con un brillante guarding y un juego de pases perfecto a que su equipo tomara desde el primer momento la delantera y no se viera amenazado en forma por el team contrario. Algo desdichados a principios del match, los vencedores pasaron la mala racha sin que el Instituto pudiera aprovecharla, por falta de un hombre efectivo que anotara, y tomando el lead fueron dueños del terreno hasta el final.

En el primer encuentro de la tarde, que resultó sumamente reñido los colegiales de los Maristas obtuvieron otro nuevo triunfo de 24x22 sobre sus rivales del Belén. Para hacer posible esta victori el equipo de Héctor Muñoz tuvo que ir a un tiempo extra, en el que lograron anotar los dos puntos que significaron el éxito. Exceptuando al pequeño Sierra todos sus demás compañeros tuvieron conexión con el aro, repartiéndose la puntuación a partes iguales. Por los belencistas el score descansó en Sisto y Fajardo.

BELEN

	Fig.	Fog.	Ft.
L. Sisto, F.	3	1	2
G. Valdés, F.	1	0	0
J. Fajardo, C.	4	3	2
M. Celorio, G.	1	1	1
E. Abay, G.	0	0	1
A. Fernández, F.	0	0	0
S. Cayo, G.	0	1	1
C. Gastón, G.	0	0	0
E. Secour, F.	0	0	0
Totales	9	6	7

MARISTAS

	Fig.	Fog.	Ft.
J. Inchausti, F.	2	0	3
O. Figueredo, F.	2	0	1
M. Suárez, C.	2	0	3
R. Foyo, G.	2	2	1
S. Sierra, G.	0	0	3
F. García, F.	2	0	0
Totales	10	2	11

RESULTADO

Belén: 1er. half: 7. 2do. half: 17. Totales: 24.
Maristas: 1er half: 6. 2do. half: 16. Totales 22.
Referee: E Casas. Umpire: Díaz. Anotadores: Carbajal. Cronometrista: Pichardo.

INSTITUTO

	Fig.	Fog.	Ft.
R. Perdices, F.	2	2	2
A. Faget, F.	2	1	0
R. Guinea, C.	0	0	3
A. Barruela, G.	0	0	1
M. Fernández, G.	1	0	2
F. Juaneda, G.	3	0	0
M. Giménez, G.	0	0	1
J. Xirau, F.	0	0	0
A. Godoy, F.	0	0	0
O. López, G.	0	0	0
O. Ramírez, G.	0	0	0
Totales	8	3	10

LA SALLE

	Fig.	Fog.	Ft.
J. Camada, F.	2	0	0
G. Suárez, F.	1	2	0
R. Suita, C.	4	3	1
F. Ramírez, G.	0	0	1
J. Hernández, G.	5	2	1
A. Latour	2	0	0
Totales	14	7	3

RESULTADO

La Salle: 1er. half: 7. 2do. half: 28. Totales: 35.
Instituto: 1er. half: 4. 2do. half: 15. Totales 19.
Referee: Díaz. Umpire: Casas. Anotador: Pichardo. Cronometrista: Carbajal.

JAI ALAI

RESULTADO DE LA FUNCION DE ANOCHE

Primer Partido

	Tantos
Elizondo y Mendizábal, blancos	30
Egozcue y Lorenzo, azules	18

Ganador: BLANCOS.
Primera Quiniela:
Ganador: ITUARTE.
Segunda Quiniela:
Ganador: ALVAREZ

BARTELL, LEIBER Y MANCUSO CAMBIADOS AL CHICAGO POR DEMAREE, JURGES Y O'DEA

NEW ORLEANS, La., diciembre 6. (AP).—Los Gigantes y Cubs iniciaron hoy la temporada de cambios de jugadores al verificar la primera transacción de importancia, envolviendo a seis players regulares de los dos clubs... Los Gigantes enviaron al veterano catcher Gus Mancuso, al short stop Dick Bartell y al outfielder Hank Leiber al equipo de Chicago, por el catcher O'Dea, el short stop Billy Jurges y el outfielder Frank Demaree.. Los peresidentes de los dos clubs cerraron la operación por teléfono de larga distancia y los managers Terry y Hartnett la confirmaron aquí... Se tiene entendido que la transacción es buena para los dos equipos, ya que envuelve a seis hombres que estaban cansados de jugar para sus respectivos teams... Bartell, con treinta años, tomó parte en 147 desafíos el año pasado y bateó .262... Jurges, con sólo 27 años, fué considerado el mejor torpedero de la Liga en 1937 y se tiene entendido que está mejorando, en tanto que Bartell tiende a decaer... Leiber bateó .269 en 98 encuentros este año, en tanto que Demaree logró un promedio de .273 tras de participar en 31 matches más que Leiber... Leiber tiene 26 años... Demaree, 28... O'Dea apareció solamente en 86 matches el año pasado y bateó .262... Mancuso bateó .348, pero sólo figuró en 52 games... Además, Gus tiene 33 años y O'Dea no llega a los 26...

Los Gigantes anunciaron también el envío del infielder Cissell al club Hollywood, de la Liga del Pacífico... El club New Orleans le hizo una oferta a Frank Frisch para que éste dirigiese el team en 1939, pero, Frank pidió una semana para contestar... Toni Lazzeri pidió y obtuvo su libertad incondicional de los Cubs de Chicago y se cree que firmará por un sueldo de 15,000 pesos con los Indios de Cleveland... Los Cardenales de San Luis ofrecieron al outfielder Enos Slaughter al Chicago Cubs y éstos prometieron aceptarlo, dando a cambio al outfielder Augie Galan y al pitcher Tex Carleton... Los Medias Blancas de Chicago ofrecieron al infielder Berger al San Luis Browns por el pitcher zurdo Russell Van Atta... Los Medias Rojas de Boston cedieron al pitcher Johnny Marcum al San Luis Browns por el infielder Tom Carey... Los Piratas aseguraron haber recibido el contrato firmado del veterano Henie Manush...

Anita Louise, la bella artista cinematográfica, es una de las mejores jugadoras de tennis de Hollywood. Anita, que es zurda, está considerada por los críticos de este deporte, como una de las muchachas tirse en una estrella del racket, caso que Anita quiera renunciar al estrellato fílmico.

MODO DE EVITAR LA OPERACION de la PROSTATA

UNA IMPORTANTE COMUNICACION A LA ACADEMIA DE MEDICINA

Es generalmente en las proximidades de la cincuentena cuando la pr0stata se inflama aumenta de volumen. El enfermo siente deseos tan frecuentes como imperiosos de orinar. Durante la noche tiene que levantarse repetidas veces Experimenta sensaciones de quemaduras en el conducto urinario, además de pinchazos que se irradian en el periné y el bajo vientre. Las micciones se hacen cada vez más dolorosas la vejiga se vacía incompletamente (retención) y muy pronto el desdichado prostático se ve obligado a recurrir a los sondajes repetidos, algunas veces, a la «sonda permanente», que constituye una amenaza de operación.

Los tratamientos externos: lavados, masajes, no son más que paliativos que no atacan la causa del mal, Solamente un tratamiento externo es capaz de descongestionar la próstata. Las sales halogenas de magnesio, tomadas bajo la forma de grajeas de Magnogene son desde este punto de vista de una eficacia poco corriente. La experiencia ha demostrado que una cura continuada de Magnogene calma la inflamación de la próstata. Se aprecia cada día su disminución de volumen. Desaparecen igualmente las sensaciones de quemaduras y los pinchazos. La vejiga se vacía completamente y los deseos de orinar son menos frecuentes menos tiránicos: las micciones vuelven a hacerse normales. El efecto del Magnogene se traduce en una mejoría en el estado general, que en algunos casos toma el aspecto de un verdadero rejuvenecimiento. El extracto de una comunicación presentada en la Academia de Medicina de París describiendo los efectos y resultados de este tratamiento será enviado gratuitamente a quien lo solicite a los Agentes de Magnogene. Virtudes 37, Departamento A. Habana, Cuba.

M.E.C.D. 2016

AMATEURS ACES Por DAN

—El triunfo universitario.
—Algo del All-Stars.
—Un record de entradas.

Aunque los Caribes dispusieron el lunes de los Marqueses del VTC, que parecían sus mayores rivales de la serie final, la verdad es que aún tienen que conquistar al equipo del club Hershey, que si les repite su performance del lunes último, puede hacerles pasar un susto grande... El quinteto del Vedado es mucho más peligroso y juega más al basket que el Hershey, desde luego, pero, los azucareros tienen una ofensiva formidable, tan buena entre juveniles, como antes lo era la del Deportivo de Cárdenas en seniors, y si sus hombres se presentan por la goma pudierea dar un susto grande...

—oOo—

La Universidad venció al Vedado por sus rushes de los primeros momentos, pero, a juicio nuestro, en el segundo half jugaron completamente equivocados, limitando todo su esfuerzo a retener la pelota a lo largo de la línea central.. El basket ball, como todos los deportes, es un juego de ofensiva, y los estudiantes debieron haber seguido atacando, máxime cuando tenían al Vedado medio loco, para elevar su score... El juego defensivo no debió haber comenzado hasta el inicio del último período... Y, para eso, debió haberse hecho, únicamente, para sacar la defensa enemiga...

—oOo—

COSAS QUE VIMOS EL LUNES: A Smith y Bravo formando una combinación única que provocó algunos pases interceptados.... Los muchachos no hicieron juego con Caiñas, y éste se encontraba, precisamente, en la mejor noche de la temporada... Pese a salir conquistados, Coquito Pertierra y July Dávalos, jugaron un horror en todos los departamentos y probaron que tienen buen derecho al ALL STARS TEAM DE JUVENILES que se formará a fin de temporada... En estos momentos el círculo integrado por los que tienen derecho a figurar en el All Stars de Juveniles se va cerrando cada vez más, y ahora sólo destacamos en el mismo a Dávalos, Entrialgo y Pertierra, del VTC; Bravo, Smith y Caiñas, de la Universidad; J. Fernández, del Fortuna; Tickey Rosseau, del Miramar Yacht Club; el center y el running guard del Hershey; Pérez Malo, del Cubaneleco; y Foyito del Atlético...

—oOo—

El standing guard Caribe, Pacin, es formidable a la defensiva, pero, no ataca y en el basketball moderno hay que cubrir eficientemente los dos roles... De todos modos, el «amigo de Hitler» puede estar seguro de que está haciendo una gran temporada.... Germán Alvarez, el center de los gestos nerviosos, recibió su chance y falló al cometer muchos fouls... El jugador que más ha progresado en la temporada es Coco Pertierra... Empezó como suplente y ahora está en el ALL Stars... Tirado, del Hershey, debe ser el mejor anotador de la temporada... En casi todos los games logra más de cuatro canastas, y constituye una pesadilla a la ofensiva... Si sólo pudiese gardear!!!... Lippy Bericiartu mantuvo su fe Caribe el lunes último y fué uno de los espectadores más animados con el programa de basket ball unionista...

—oOo—

Más de 1.235 personas pagaron su entrada para presenciar el choque de los Caribes y el Vedado Tennis... Esto produjo un lleno desbordante en el terreno del Cubaneleco, y, dió enorme colorido a la serie final de la justa que con tanto entusiasmo preparó la Unión Atlética de Amateurs... Mañana jueves se ofrecerán los finales en el ficor del VTC, y se tiene entendido que al decidir azucareros y Caribes, los últimos se desquitarán con los primeros de lo que pasó en baseball... Como los dos teams están invictos, el que gane mañana se apoderará del derecho a enfrentarse con el Deportivo en la serie final, que se iniciará el sábado.... Los de Hershey traerán una excursión formidable, y, sus tiradores tienen intención de hacerle pasar un mal rato a los estudiantes... Livio, empero, está seguro de sus muchachos...

AREITIO Y URIA, FRENTE A UNA PAREJA ESTUPENDA, MAÑANA

Una función como pocas presenta mañana la Bombonera del Habana-Madrid. Algo de extraordinario interés, ya que los tres partidos son estelares y es difícil adelantar cuál de ellos resultará más interesante y de mayor peloteo.

Comenzará la grandiosa función tras el receso causado por la fecha luctuosa del día de ayer, con un match de altos quilates en que se enfrentarán Pedrito y Montes con Pascau y Cubota. Estas combinaciones podrían utilizarse en cualquier turno aristocrático en la seguridad que los fanáticos quedarían satisfechos. En ese turno de apertura se jugará pelota de altura, algo que obligará a todos los amantes de la buena pelota vasca a estar temprano en el Palacete de Belascoain y Sitios para no perder este encuentro.

En el segundo tendremos de nuevo en cancha al gran Areitio y el calvito se verá acompañado de Uria, cuyo record del mes pasado habla mucho en favor de su alza de valores. Es decir que contraá el delantero blanco de este match con un defensor hábil de los cuadros graves. La pareja contraria integrada por Recalde y Gayarre es de las que puede vencer a la mayoría de sus contrincantes de este cuadro y desde luego presentará gran batalla a sus rivales de mañana.

En el último van Constantino y Trecet frente a Montes menor y Aníbal un super-estelar que gozarán los fanáticos sin desprenderse de sus asientos más que para ponerse de pie y ovacionar a los cuatro peloteris que serán protagonistas de este brillante combate. En forma admirable los cuatro resulta punto menos que imposible adelantar qué pareja ha de resultar triunfadora.

Un triunfo

Constante y Trecet abrieron una ventaja grande al comienzo del partido de ayer tarde y dieron sensación de ganadores cuando Montes menor comenzó frío y Aníbal no estaba tampoco en su mejor forma. Pero entonces el Guajirito mejoró. Aníbal se compuso y comenzaron estos dos un ataque que los llevó a rebajar la ventaja que marcaban sus contrarios.

Trecet se comió la pelota de principio a fin, jugó como un consagrado pero Montes y el acróbata no dieron cuartel y en 27 tuvieron que echar anclas Constante y su compañero. Fué un partido colosal. Este mismo match se jugar mañana por la tarde en el tercer turno. Así que los fanáticos podrán gozar otro plato fuerte.

PROGRAMA PARA MAÑANA

PRIMER PARTIDO, a 25 tantos: Pedrito y Montes, blancos contra Pascau y Cubota, azules. A sacar, ambos, del cuadro 14 y medio.

PRIMERA QUINIELA, a 6 tantos Pedrito, Constante, Montes mayor Recalde, Gayarre y Pascau

SEGUNDO PARTIDO, a 30 tantos: Areitio y Uria, blancos, contra Recalde y Gayarre, azules. A sacar, ambos, del cuadro 14 y medio.

SEGUNDA QUINIELA, a 6 tantos. Trecet, Constante, Aníbal, Montes menor, Areitio y Uria.

TERCER PARTIDO, a 30 tantos: Constante y Trecet, blancos, contra Montes menor y Aníbal. A sacar, ambos, del cuadro catorce y medio.

Resultado de la función de ayer

Primer Partido

	Tantos
Onaindia y Buendía, blancos	25
Salvador y Malluquiza, azules	17

Ganador: BLANCOS.
Primera Quiniela:
Ganador: ANIBAL.

Segundo Partido

	Tantos
Montes menor y Aníbal, blancos	30
Constante y Trecet, azules	27

Ganador: BLANCOS.
Segunda Quiniela:
Ganador: PASCAU.

Tercer Partido

	Tantos
Recalde y Cubota, blancos	30
Pascau y Uria, azules	29

Ganador: BLANCOS.

Tópicos Futbolísticos

—Un homenaje al compañero González Barros.
—El Euzcadi ganó el primer juego del Campeonato.
—Ultimos acuerdos de la Asociación de Arbitros.

Por «PETER»

El próximo jueves se celebrará el banquete-homenaje a nuestro compañero José María González Barros. Se lo dan los referees de la Asociación Habanera de Arbitros, por su labor durante el tiempo que presidió dicho organismo. Un acto muy simpático, porque dicen que no hay cuña peor que la del mismo palo, y aunque Barros, que sepamos nosotros, nunca fué referee, los presidió, y para el caso es igual. Los referees casi siempre se quieren mal unos con los otros, se pasan la vida criticándose mutuamente, pero en el caso de Barros se ha originado un «rara avis», como diría el otro, porque le tocó dejar el puesto, no dejó rencores, no dejó enemigos, y como prueba de ello, en la primera reunión que presidió su sucesor, **motu proprio** surgió la idea de darle un banquete-homenaje.

Y esa fiesta, con la que se quiere celebrar una labor brillante de un periodista en un organismo deportivo, tendrá lugar el jueves. Y aun cuando no somos árbitros, y aun cuando también discrepamos en una ocasión sobre la actuación de Barros, somos ahora de los primeros en sumarnos a ese homenaje. En primer lugar, porque se lo merece, en segundo término porque es nuestro amigo y compañero, y por último, porque quien pasa por un organismo futbolístico, (hay que conocer el ambiente como lo conocemos nosotros), y al terminar logra dejar contentos a tirios y troyanos, es porque ha realizado un milagro.

Y nosotros jamás hemos sido remisos a la hora de reconocer los méritos. Y con más motivo, en esta ocasión, en que se trata de un compañero y amigo.

El domingo 27 de noviembre, se inauguró en México la temporada oficial de 1938-39. Y el equipo «Euzkadi», que como ustedes saben ha entrado a formar parte del grupo de Clubs que se discuten el título, le tocó jugar su primer match contra el América. He aquí el resultado:

«Casi, desde principio a fin de este partido, fueron los discípulos del seleccionador número dos, los que llevaron la iniciativa en el ataque y los que llevaron la ventaja en la anotación. Pero errores de última hora y algunas derrapadas de Esteva, hicieron que se les esfumaran el par de puntos que salieron a buscar y que ya casi tenían en el bolsillo.

Por los verdes, fué Lángara, muy mal en los noventa minutos, quien con tres zapatazos, uno de ellos con la verdadera marca de Isidro, hizo mover el marcador a favor de su equipo.

Por la otra parte, consiguieron batir a Blasco, Vial y Noriega. El resto de la línea tuvo sus oportunidades, sobre todo en los últimos diez minutos; pero, al parecer, se les iba agotando la vista.

Sin embargo, la pelea por parte de los cremas fué de las clásicas de este equipo cuando repican gordo. Jugó muy bien Carmona, el medio centro debutante, y también Ojitos, y Arteaga y Mollinedo, algunas veces, y en general el resto de las líneas.

De los contrarios, la defensa y Muguerza, con Perico y Zubieta. Luego Emilín, hasta que se lastimó, y Tache.

La alineación fué la siguiente:

Euzkadi: Blasco, Cilaurren, Pablo; Perico, Muguerza, Zubieta, Urquiola, Tache, Lángara, Larrinaga, Emilín.

América: Mollinedo, Frank, Ojos; Ortega, Carmona, Rosas; Noriega, Ostos, Vial, Titi, Arteaga».

Relación de las acuerdos más importantes adoptados por el Comité Directivo de la Asociación Habanera de Arbitros en su sesión ordinaria celebrada el día 5 de diciembre:

—Darse por enterados de una atenta comunicación enviada por el colegiado, señor Avelino Fernández, solicitando lo señalen para actuar como árbitro en la categoría que le corresponda.

—En atención a una solicitud expresa de los señores colegiados, en el sentido de lograr una mejor remuneración por sus arbitrajes, este Ejecutivo comprendiendo dichos razonamientos, acordó dirigirse a la Federación de Futbol de la Habana dándole a conocer sus demandas.

—Poner en vigor, a partir del domingo próximo, día 11 de diciembre, con motivo de la inauguración del Campeonato, las reglas del concurso «Carlos Alonso», consistente en premiar a los árbitros que más puntuación alcanzasen en sus arbitrajes a la terminación del campeonato.

—En vista de no haberse presentado a actuar como juez de línea el pasado domingo, día 4 de diciembre, el colegiado señor Carcas y como tampoco había presentado a su debido tiempo sus excusas, se acordó citarlé para que concurra el próximo lunes, día 12 de diciembre, a las 9 de la noche, para que nos informe personalmente sobre este particular.

—Teniendo conocimiento este Ejecutivo de que el día 11 de diciembre dará comienzo el Campeonato Provincial de la Habana, se acuerda dirigirse por este medio a la Federación, para que ésta lo comunique a los Clubs a ella afiliados, que hemos vuelto a recordar a todos los árbitros en general la necesidad en que están de aplicar con todo rigor las reglas del juego, a todo jugador que en el campo observe mala conducta, con el fin de lograr perfectos arbitrajes, mayor lucidez a los partidos, cooperando con todo ello al engrandecimiento del deporte.

—Recordar por este medio a los señores colegiados la obligación que tienen de asistir el próximo viernes, día 9 de diciembre, a la conferencia mensual señalada para dicho día, a las 9 de la noche en nuestro local social.

—Designar los árbitros y jueces de línea, que habrán de actuar el próximo domingo, día 11 de diciembre, siendo éstos los siguientes: Para el partido de la serie B el señor Junquera, con Cabrera y Mascaró de jueces de línea; para el primero de la serie A, al señor Dunjó con Avelino y Alfonso de jueces de línea y para el segundo de esta misma categoría al señor Pagés con Tapia y Montesinos de jueces de línea.

DISCUTEN SI ENEAS MUÑOZ ES MEJOR QUE BARCENAS EN FUTBOL

Parece interesar la polémica existente sobre la rivalidad de distintos players de futbol

La temporada de foot ball intercolegial que se avecina promete ser interesante en todos sus aspectos. En los clubs se nota buen entusiasmo, los players están asistiendo con más regularidad a las prácticas, los Institutos prometen ayudar, presentando una season de interés entre sus representaciones, y, los fanáticos—para no quedar en la zaga—están librando una campaña de interés, escribiendo frecuentes cartas a los periodicos, para demostrar qué determinado favorito es el mejor jugador que se ve hoy en día en el field.

Aunque nosotros no podemos emitir opinión oficial sobre el calibre de determinados hombres, por la sencilla razón de que «aún está por celebrarse la season oficial», no tenemos inconveniente en seguir el curso de las discusiones interesantes que se establecen, ya que todas ayudan a una mejor propaganda para el arraigo del game.

La última carta que hemos recibido dice:

La Habana, diciembre 5 de 1938.
Sr. Pedro Galiana.
Distinguido amigo:

He leído como siempre con atención su crónica del domingo y la carta que le dirige «Friend». Veo también la clasificación de Lucemor referente al grupo de cinco backs, y realmente considero difícil colocarlos por su orden, ya que lo que le sobra al uno le falta al otro y viceversa.

Yo creo que el Pollo Alvarez fué lo mejorcito antes, pero no se puede negar que hoy día es Bárcenas, de nuestra Marina, lo más completo que tenemos, seguido por Luis Duthil y Eneas Muñoz, de la Universidad. Bárcenas es el más lento del trío, pero tiene a su favor el peso, que ayuda mucho en sus entradas por la línea, cosa que también favorece a Duthil sobre Muñoz. No hay hasta el presente en Cuba quien supere a Bárcenas tirando forwards, sabe conocer el juego y puede dirigir un team eficientemente. Duthil y Muñoz son igualmente rápidos y certeros en los pases, pero si bien es cierto que Muñoz pivotea mejor, Duthil lo aventaja en entradas por la línea ayudado por su peso, patea más y dirige mejor un team. Por algo lo seleccionaron ustedes los periodistas como estrella en la posición de quarter back en la temporada de 1936-37 en que Muñoz lo era del Columbus y para darse mejor cuenta de su eficencia en un team, téngase presente que el año pasado antes de haberse lesionado por el resto de la temporada, la Universidad en el primer quarter tenía ya anotados dos touchdowns y luego lució muy pobre, perdiendo el resto de los juegos. Tengo entendido que causó muy buena impresión en la Florida y también Muñoz y otros «caribes» que dejaron muy alto el nombre de Cuba.

Mucho habría que hablar, como usted dice, sobre los backs de otra época y los presentes, sobre todo con los cambios habidos en el juego desde entonces, y que no son pocos.

Mientras tanto, ¿qué línea le parece mejor en conjunto, la de la Marina o la de la Universidad?

Lo admira,

Otro FRIEND.

CUATRO TITULOS SERAN DISCUTIDOS EL SABADO EN EL MAGNO PROGRAMA DE BOXEO EN EL PALACIO DE LOS DEPORTES

Pincho Gutiérrez está tomando ya las medidas para que no haya en las próximas veladas el confusionismo que se produjo el día de Canzoneri y Safora. Las sillas del ring se aumentarán

Por «PETER»

Si el pasado sábado se registró un lleno desbordante en el Palacio de los Deportes, con motivo de la primera presentación en ese local del Campeonato de los Guantes de Oro no sabemos qué es lo que acontecerá el próximo sábado, con motivo del programa que presentará esa noche la Dirección General de Deportes por mediación de su Asesor Técnico Luis Felipe Gutiérrez. El pasado sábado se ofrecieron solamente dos peleas de Campeonato, y se ocuparon todas las localidades. Hubo que hacer cola como en los días aquellos en que escaseaba la harina, y se hacía pan en alguna panadería.

En el próximo programa, que lo integran doce peleas, todas muy interesantes, hay cuatro en que se discuten los cetros. La de los pesos ligeros completos, la de los juniors lightweight, la de los bantams y la de los papers. Lo que va a suceder, ya lo adivina «Pincho», pues en evitación de que se sucedan, como el pasado sábado, las escenas violentas a la hora de sacar los tickets y en el momento de entrar, ha tomado las medidas necesarias para que una cosa y la otra, las puedan realizar los aficionados sin recibir empujones. Además, en el día de ayer, ha ordenado la ampliación de la plataforma de las sillas del ring, para que esta vez no se acaben tan pronto esas localidades. En una palabra, que como ya va resultando pequeño el gran Palacio, se están disponiendo las cosas para aprovechar bien todo el local, porque si el último sábado se llenó, por lo menos en la jornada próxima, así como en la velada que llevará al Kid Chocolate contra Nick Jerome, en el estelar, puede haber desbordamiento.

Seis peleas serán a la distancia de cinco rounds. La primera será entre los bantams Antonio Rivera y Mario Morales, los dos de la Academia Nacional. La segunda, también entre dos chicos de la Academia, de 50 libras, Roberto Diego y Prudencio González. La tercera será la primera en discusión a un título, el de los juniors pesos ligeros, entre Bull Dog Camagüeyano y Mario Díaz. Este encuentro debió celebrarse el pasado sábado, pero no pudo ser por haberse enfermado Díaz.

El cuarto encuentro de los de última hora, será el de Ramón Tiá, el Tifón de la Escuela Técnica Industrial, contra Domingo Goya, por el título de las 104 libras. El Campeonato de los **paper-weight** estará muy bien defendido por Tiá, que ha dado las más brillantes performances en el transcurso del Campeonato de los Guantes de Oro. Es el favorito de la cátedra.

En el quinto star-bout, se pondrá a discusión el Campeonato de los pesos ligeros completos. Serán contendientes Wilfredo Ferrer y Julio Lázaro Díaz, ambos de 175 libras. Pelea de mastodontes, en la que es muy probable que haya nocaut.

Y en la pelea final, «la de la bulla», la más emocionante de todas, que será la de Osvaldo Cantero contra Guillermo Barrios, por el fajín que la revista «The Ring» regala para el Campeón de los pesos banteams.

Además de todos estos encuentros, habrá seis peleitas a tres rounds. En ellas han sido casadas las peleas de Baby Laurence con Eduardo de la Torre; Guillermo Morejón y Rogelio Martínez, Juan Villalba versus Francisco González, Sergio Bustamante contra Mario Toledano, Kid Bombón frente a Mario Pacheco y Pedro Poey contra Ernesto Falero.

Galgo Jr., hijo de Check, que a su vez es hijo de Man O-War, ha sido el mejor caballo de carreras que ha pisado el hipódromo de Puerto Rico. Ganó más de cien carreras en varias distancias y una vez ganó 48 carreras consecutivas.

SALVADOR HERNANDEZ ES UNO DE LOS PLAYERS CUBANOS QUE MAS SUENAN PARA EL ENCUENTRO DE LAS ESTRELLAS

El sonriente catcher de los rojos del club Habana es uno de los jugadores más populares del actual campeonato profesional de baseball. Dihigo está en todas las selecciones

He aquí unas cuantas selecciones más de los fanáticos sobre el team que deben poner los players cubanos en el gran encuentro de las Estrellas de baseball que tendrá lugar el día 13 del próximo mes de enero en el Stadium de la Cervecería La Tropical.

Como se verá, los fanáticos apoyan fuertemente a Salvador Hernández para realizar el catching, con Gilberto Torres como «cinch» en la inicial, Santo Amaro en el left, Dihigo para el box y Lázaro Salazar para uno de los jardines.

Las últimas cartas recibidas son:

Banes, Oriente, diciembre 3, 1938.

Mi «Selección Cubana» para el juego de Americanos y Cubanos:

S. Hernández, c.
M. Dihigo, p.
R. Monteagudo, p.
G. Torres, 1b.
F. Correa, 2b.
S. García, 3b.
J. Olivares, ss.
S. Amaro, lf.
M. García, cf.
L. Salazar, rf.

Atentamente,

Luis Torres,
Corresponsal Deportivo

—oOo—

I. Arteaga, Crespo 12.
Ciudad.

Habana, diciembre 6 de 1938.

Sr. Pedro Galiana, DIARIO DE LA MARINA.
Ciudad.

Muy señor mío:

Le escribo la presente para dar le mi opinión, si es que la opinión de quien verdaderamente debía tenerse en cuenta, para hacerse esas selecciones que es el fanático, al que se le consulta, pero no se le hace justicia como todos los años sucede. En fin... A mi parecer los lineups deben ser los siguientes:

Cubanos

Catcher, S. Hernández; primera base, Torres; segunda base, C. Correa; tercera base, S. García; short stop, Olivares; left field, Amaro; center field, Dihigo; relf field, Salazar. Pitchers: Cocaína, Monteagudo, De la Cruz, Comellas. Suplentes: Guerra, A. Alvarez, J. Pérez, C. López.

Americanos

Spearman, relf field; Dandridge, tercera base; Williams, segunda base; Bibson, primera base; Bankhead, center field; Perkins, catcher; Wells, short stop; B. Brown, left field; R. Brown, Holland Radcliff, Martlock y Griffith, pitchers.

Esperando que mi selección se tenga en cuenta, si para algo nos tienen en cuenta a los fanáticos, quedo de usted, atto. y s. s.

Ortega

—oOo—

Habana, diciembre 6 de 1938

Sr. Pedro Galiana, Sección de Sports, DIARIO DE LA MARINA.
Ciudad.

Señor:

Ruego a usted se sirva dar publicidad en sus leídas columnas a la siguiente selección de criollos, para el clásico choque anual de enero 13, a base de All Stars.

Zalazar, Veitia y Vargas.

G. Torres, 1b.; Dihigo, 2b.; S. Amaro, 3b.; Silvio García, ss.; S. Hernández, c.

«Cocaína» García. En caso de «explosión» de «Cocaína», éste debe pasar al center y el manager de los «Pilongos» al box.

Si se puede combinar mejor «trabuco» a base de 3 hombres, dígase cuál es. Puede usted combinar uno de más «punch»?

Muchas gracias por la atención que pueda brindarle a ésta.

De usted atentamente,

M. Hevia,

Calle 2, número 21, reparto Palatino.

—oOo—

Habana, diciembre 5 de 1938.

Sr. Pedro Galiana, DIARIO DE LA MARINA.
Ciudad.

Estimado señor:

Como fanático de baseball, me uno a la convocatoria que ha hecho usted a los fanáticos, para que den su opinión sobre los jugadores cubanos que deben componer el club All Cubanos, para hacerle frente a los jugadores Americanos que se encuentran tomando parte en nuestro Campeonato Profesional.

De usted atentamente.

E. Eucariza

B. Alvarez, cf.; C. Correa, 2b.; G. Torres, 1b.; S. Amaro, 3b.; L. Salazar, rf.; S. Hernández, c.; J. Olivares, ss.; A. Castaños, lf.; M. Dihigo, p.; S. García, p.; T. de la Cruz, p.

Suplentes: F. Guerra, P. Rodríguez, C. López.

Capturó el team femenino de Miramar la serie frente al team de Matanzas, ayer

Una tercera victoria consecutiva sobre las chiquillas de Jaén, selló, para la bella troupe de Nardo Zapico, el único que necesitaban para ser proclamadas campeonas

El five femenino del Miramar Yacht Club es el candidato de la zona occidental para luchar frente al equipo del Atlético de Ranchuelo en la serie final del campeonato de atletas juveniles dentro de la AAFC.

Anoche vencieron por tercera vez consecutiva al team de Matanzas, con un score de 22 por 13, para asegurar su participación en esa lucha que ha de darse próximamente... Como siempre, las bellas chicas de Nardo Zapico se impusieron, haciendo gala de su adelanto como basketbolistas. Yolanda Martín y la veloz Blanquita Bravo fueron las encargadas de fabricar la victoria, encestando sus goals cuando más daño pudieron hacer

Las demás estuvieron discretas en sus roles, pero, Miramar fué mucho Miramar, y sus bellas atletas demostraron la pujanza que todos los críticos le señalaron al iniciarse la contienda. En el primer match, de exhibición, el team de La Milagrosa derrotó al Teléfonos 30 por 13.

Los scores?... No tiene usted que esperar mucho por ellos... Están a continuación... Y punto final.

MIRAMAR

	Fig.	Fog.	Fc.
Y. Martín, F.	3	0	0
A. Arroyo, F.	3	2	1
S. G. Navas, C.	0	3	1
M. Champman, G.	1	0	2
B. Bravo, G.	1	1	1
C. Campbell, F.	0	0	0
Totales	8	6	5

E. N. MATANZAS

	Fig.	Fog.	Fc.
I. Gordillo, F.	3	1	4
A. Sisniega, F.	0	0	0
O. Andreu, C.	0	0	2
N. Alvarez, G.	1	0	0
L. Gonzájez, G.	0	0	1
H. Rodríguez, C.	2	0	4
L. Reyno, F.	0	0	1
B. Rodríguez, F.	0	0	0
Totales	6	1	12

RESULTADO

Miramar: 1er. hal: 11. 2do. half: 11. Total: 22.

E. N. Matanzas: 1er. half: 9. 2do. half: 4. TotalesÑ 13.

Referee: Rodríguez. Umpire: Iribarren. Anotadores: Bejar. Cronometrista: V. Orta.

MILAGROSA

	Fig.	Fog.	Fc.
M. C. Isalgué, F.	1	1	2
O. Veulens, F.	3	1	1
S. Ovias, C.	1	0	0
G. García, G.	0	0	1
P. Pardiñas, G.	3	1	1
E. Lledias, C.	3	0	1
C. Pardiñas, C.	2	1	0
Totales	13	4	6

TELEFONOS

	Fig.	Fog.	Fc.
T. Azcué, F.	3	0	2
R. Lujan, F.	1	0	1
Bonafonte, C.	2	1	2
E. Alonso, G.	0	0	2
H. Acosta, G.	0	0	2
C. Delgado, G.	0	0	1
J. Girón, F.	0	0	0
E. Morera, G.	0	0	1
M. García, F.	0	0	0
Valenzuela, C.	0	0	0
Totales	6	1	11

RESULTADO

Milagrosa: 1er. half: 10. 2do. 20. Total: 30.

Teléfonos: 1er. half: 9ñ 2do. half: 4. Total: 13.

Refeee Iribarren. Umpire: Rodríguez. Anotadores, Bejar. Cronometrista. J.V.

Veinte centavos costará la entrada hasta el día antes de los juegos. En taquilla costará 20 centavos.

VEDADO-MARIANAO OFRECERAN UN GRAN ENCUENTRO EL 24

Los equipos colegiales se entrenan con esmero para la próxima temporada

Gran interés ha despertado entre los fanáticos del foot ball intercolegial el juego del próximo sábado en el Stadium de La Polar entre los elevens de los Institutos del Vedado y Marianao, que el sábado 24 de los corrientes inaugurarán el II Campeonato Nacional Inter-Institutos.

En Marianao reina un gran entusiasmo por este juego, que será el «bautismo» de los muchachos del Instituto en el foot ball intercolegial, y todos están interesados en ver el calibre del team frente a un equipo como el Vedado, que el pasado año le dió a las «avispas» de la Habana gran juego. Aramis del Pino, Director de Educación Física del Instituto de Marianao, está trabajando con gran entusiasmo para que el plantel concurra a todas las competencias Inter-Institutos, y tiene grandes deseos de que sus muchachos vayan bien acondicionados al campeonato de foot ball.

Octavio Michelena que tiene a su cargo la preparación del team tiene fé en que sus discípulos den una fuerte batalla a los del Vedado, los cuales están celebrando sus prácticas en el Stadium de la Universidad. Benny Wilcryx aunque sabe que su team va a este juego con más experiencia que sus rivales, no se ha dormido, ya que cualquier defecto en su preparación puede costarle el juego. A este juego han de seguir otros, bien en esta capital o en el interior.

Las «avispas» de la Habana han continuado practicando diariamente en Víctor Muñoz Park, para mantenerse en sus mejores condiciones. Es muy posible que ellos vayan a Santiago de Cuba para jugar con el equipo que representará al Instituto de la capital de Oriente en la justa.

Para este campeonato reina mayor entusiasmo que en el pasado, cosa que nos hace asegurar grandes concurrencias a los juegos. Dentro de unos días se pondrán a la venta las localidades, que tenemos la seguridad que se han de agotar rápidamente.

GALLOS

Por SILEPER

Con motivo del reto que los pinareños hicieron al señor Diego Trinidad, presidente del Club Gallístico de La Habana y del cual hablamos en nuestra crónica de ayer y trasladamos personalmente a Diego, éste, con la rapidez de un relámpago, al conocer el reto, nos dice: «Conteste inmediatamente por medio de su Sección a la gente de Vuelta Abajo, que ya que tienen tantos deseos de «revolcarse» conmigo en esta temporada, traigan por lo menos dos gallos a la inauguración del Naranjito, que peleen de cincuenta a cien monedas». Estas fueron las frases textuales del «tercio de acero» capitalino. Como conocemos que los pinareños son también calientes, damos por seguro que no habrán de rajarse y que sabrán hacer buenas sus palabras de reto, que tan prontamente les fueron recogidas. Con esta noticia y la de que también viene a la inauguración del Naranjito el señor Gregorio Hernández de Isla de Pinos con sus criollos, no dudamos en asegurar a nuestros lectores, que la función inaugural, fijada para el viernes dieciseis del actual, será un magnífico acontecimiento que hará época en los anales del deporte.

—oOo—

Con noticias el cronista de la llegada a La Habana del señor Antonio Ortiz Camacho, más conocido en la afición por el Curro Camacho, con un paquete de gallos perezanos, nos fuimos en la tarde de ayer a visitar su stock. Lo tiene instalado en la calle de Ayestarán número 15, garage conocido por Castiello. Vimos efectivamente allí, primorosamente cuidados y atendidos más de sesenta gallos jerezanos. Es el resto de la partida de ciento cuarenta y tres que trajo Camacho. Aunque es de suponer, que los que ya se habían llevado fuesen los de mejor tipo y estampa, los que aún quedan y que están siendo adquiridos con mucha rapidez por los aficionados, son magníficos ejemplares en pluma y en espiga. Los hay «jacas» o gallos peleados y pollones con cresta y barba. Todos, absolutamente todos los que vimos, son ejemplares que llenan por completo el gusto del más exigente aficionado. Y es conveniente que se sepa, sobre todo por aquellas personas que atribuían al señor Diego Trinidad un exclusivismo irritante en pelear esos gallos españoles que dicho señor fué quien propició la llegada y allanó innúmeras dificultades, para la importación de dichos gallos y el fin y propósito que lo animó, fué que para esta temporada, pudiesen tener todos los aficionados que así lo quisieran, del mismo material que el suyo.

Así es que ya lo sabe la afición. Todavía quedan muchos jerezanos disponibles, pero se están agotando rápidamente y tiene que darse prisa en elegir el suyo, todo aquel que quiera este año de esa tela.

—oOo—

La Valla La Jutía, que este año abre con una Empresa que cuenta con un magnífico material como estanco, propuso su inauguración, para el día dieciocho del presente mes de diciembre. Cuenta dicha valla con innumerables gallerías tanto del circuito como de esta Capital. Y dará magníficas funciones.

VENDRA A CUBA EL EQUIPO MEXICANO DE BASKET BALL

México, con siete jugadores internacionales, vendrá a Cuba a jugar basket ball. Aceptaron las proposiciones de la Dirección General y ahora se encuentra el comandante Mariné estudiando la fecha del mes de febrero y otros particulares para determinar la serie... Carlos Borja trae el team, figurando en él su hermano Víctor... Eliseo Ríos, que fué a las olimpíadas de Berlín, es otro de los jugadores... Pacheco que jupo es formidable... Se estudia igualgó en Panamá, también... El equimente en la Dirección por medio de los asesores Sampedro y Menocal los clubs cubanos que serán sus rivales.

M.E.C.D. 2016

EL GATO NEGRO
CACHEIRO Y HERMANO

...Buenas perspectivas para el País y realidades positivas para los clientes de *EL GATO NEGRO*
Los *$ 150,000* de NOCHEBUENA están en posesión de EL GATO NEGRO, la tradicional Casa de la Suerte
ANTES PODRA PARTICIPAR USTED DE LOS $70,000 DEL PROXIMO SORTEO DEL MIERCOLES 14.

Prepárese usted a participar del jugoso Premio de Navidad, en poder de EL GATO NEGRO. A razón de $17, servimos a toda la República para el próximo del día 14. COTIZACION ESPECIAL a revendedores de toda la Isla. Consulten nuestro precio de NAVIDAD. Telégrafo, Cacheiro.

El 3ro.: 14722, en $5.000 se vendió detallado en los mostradores de EL GATO NEGRO

ORO:
Operamos en todas cantidades.
Pagamos el mejor precio.
Consúltenos.

GALIANO Y ZANJA.—M-429[illegible]
Obispo y Aguiar. —Telf. M-40[illegible]
Obispo 307.—Telfs. A-7780, A-0[illegible]

REPUBLICA DE CUBA

SECRETARIA DE HACIENDA

DIRECCION GENERAL DE LA LOTERIA NACIONAL

Lista de los números premiados en el Sorteo No. 1131, ordinario, celebrado en la Habana el día 6 de Diciembre de 1938.

NUMEROS PESOS	NUMEROS PESOS	NUMEROS PESOS	NUMEROS PESOS	NUMEROS PESOS	NUMEROS PESOS	NUMEROS PESOS	NUMEROS PESOS	NUMEROS PESOS	NUMEROS PESOS	NUMEROS PESOS
DECENA	1562. — 70	3302. — 70	4794. — 70	6358. — 70	7731. — 70	9570. — 70	11303. — 70	11763. c.— 70	12761. — 70	14359. — 70
54. — 70	1631. — 70	3314. — 70	4796. — 70	6360. — 70	7753. — 70	9597. — 70	11314. — 70	11764. c.— 70	12772. — 70	14377. —500
58. — 70	1698. — 70	3315. — 70	4797. — 70	6385. — 70	7767. — 70	9626. — 70	11320. — 70	11765. c.— 70	12798. — 70	14389. — 70
97. — 70	1714. — 70	3324. — 70	4821. — 70	6414. — 70	7792. —100	9644. — 70	11321. — 70	11766. c.— 70	12823. — 70	14390. — 70
98. — 70	1762. — 70	3326. — 70	4826. — 70	6431. — 70	7814. — 70	9650. — 70	11356. — 70	11767. c.— 70	12830. — 70	14407. — 70
CENTENA	1770. — 70	3329. — 70	4835. — 70	6442. — 70	7817. — 70	9666. — 70	11378. —100	11768. c.— 70	12888. — 70	14425. — 70
107. — 70	1775. — 70	3340. — 70	4836. — 70	6459. — 70	7843. — 70	9673. — 70	11426. — 70	11769. c.— 70	12896. — 70	14431. — 70
126. — 70	1797. — 70	3405. — 70	4906. — 70	6473. — 70	7845. — 70	9703. — 70	11431. — 70	11770. c.— 70	12907. — 70	14453. — 70
169. — 70	1840. — 70	3421. — 70	4918. — 70	6475. — 70	7884. — 70	9712. — 70	11472. — 70	11771. c.— 70	12936. — 70	14470. — 70
196. — 70	1853. — 70	3427. — 70	4929. — 70	6480. — 70	7887. — 70	9751. — 70	11484. — 70	11772. c.— 70	12940. — 70	14488. — 70
215. — 70	1861. — 70	3455. — 70	4959. — 70	6481. — 70	7913. — 70	9805. — 70	11485. — 70	11773. c.— 70	12982. — 70	14498. — 70
251. — 70	1872. — 70	3503. — 70	4977. — 70	6499. — 70	7940. — 70	9838. — 70	11504. — 70	11774. c.— 70	12999. — 70	14557. — 70
257. — 70	1883. — 70	3512. — 70	4983. — 70	6542. — 70	OCHO MIL	9880. — 70	11519. — 70	11775. c.— 70	TRECE MIL	14558. — 70
261. — 70	1905. — 70	3540. — 70	4986. — 70	6548. — 70	8008. — 70	9884. — 70	11547. — 70	11776. c.— 70	13000. — 70	14598. — 70
274. — 70	1978. — 70	3546. — 70	4997. — 70	6564. — 70	8014. — 70	9888. — 70	11567. — 70	11777. c.— 70	13002. — 70	14633. — 70
279. — 70	1986. — 70	3551. — 70	CINCO MIL	6567. — 70	8019. — 70	9954. — 70	11599. — 70	11778. c.— 70	13016. — 70	14653. — 70
288. — 70	1994. — 70	3634. — 70	5003. — 70	6584. — 70	8029. — 70	9957. — 70	11640. — 70	11779. c.— 70	13025. — 70	14654. — 70
321. — 70	DOS MIL	3639. — 70	5012. — 70	6587. — 70	8045. — 70	9972. — 70	11664. — 70	11780. — 70	13029. — 70	14687. — 70
330. — 70	2007. — 70	3644. — 70	5018. — 70	6595. — 70	8063. — 70	DIEZ MIL	11701. c.— 70	11780. c.— 70	13047. — 70	14691. — 70
353. — 70	2012. — 70	3667. — 70	5052. — 70	6646. — 70	8066. — 70	10036. — 70	11702. c.— 70	11781. c.— 70	13105. — 70	14701. c.— 70
359. — 70	2027. — 70	3676. — 70	5053. — 70	6678. — 70	8077. — 70	10049. — 70	11703. c.— 70	11782. c.— 70	13106. — 70	14702. c.— 70
378. — 70	2050. — 70	3678. — 70	5057. — 70	6690. — 70	8114. — 70	10053. — 70	11704. c.— 70	11783. c.— 70	13136. — 70	14703. c.— 70
386. — 70	2058. — 70	3718. — 70	5075. — 70	6708. — 70	8117. — 70	10058. — 70	11705. c.— 70	11784. c.— 70	13170. — 70	14704. c.— 70
417. — 70	2070. — 70	3763. — 70	5126. — 70	6740. — 70	8123. — 70	10061. — 70	11706. — 70	11785. c.— 70	13184. — 70	14705. c.— 70
420. — 70	2112. — 70	3779. — 70	5127. — 70	6761. — 70	8131. — 70	10078. — 70	11706. c.— 70	11786. c.— 70	13188. — 70	14706. c.— 70
449. — 70	2149. — 70	3796. — 70	5128. — 70	6783. — 70	8168. — 70	10104. — 70	11707. c.— 70	11787. c.— 70	13198. — 70	14707. c.— 70
466. — 70	2150. — 70	3810. —100	5133. — 70	6785. — 70	8224. —500	10119. — 70	11708. c.— 70	11788. c.— 70	13239. — 70	14708. c.— 70
472. — 70	2154. — 70	3821. — 70	5154. — 70	6798. — 70	8259. — 70	10140. — 70	11709. c.— 70	11789. c.— 70	13259. — 70	14709. c.— 70
480. — 70	2173. — 70	3845. — 70	5186. —100	6806. — 70	8269. — 70	10156. —100	11710. c.— 70	11790. c.— 70	13274. — 70	14710. c.— 70
483. —100	2203. —100	3851. — 70	5195. — 70	6820. — 70	8295. — 70	10171. — 70	11711. c.— 70	11791. c.— 70	13282. — 70	14711. c.— 70
487. — 70	2225. — 70	3852. — 70	5204. — 70	6833. — 70	8317. — 70	10213. — 70	11712. c.— 70	11792. c.— 70	13294. — 70	14712. c.— 70
497. — 70	2226. — 70	3864. — 70	5218. — 70	6837. — 70	8343. — 70	10297. — 70	11713. c.— 70	11793. c.— 70	13300. — 70	14713. c.— 70
516. — 70	2253. — 70	3874. — 70	5265. — 70	6857. — 70	8406. — 70	10310. — 70	11714. c.— 70	11794. c.— 70	13310. — 70	14714. c.— 70
530. — 70	2254. — 70	3907. — 70	5269. — 70	6924. —500	8419. — 70	10314. — 70	11715. — 70	11795. c.— 70	13314. — 70	14715. — 70
534. — 70	2264. — 70	3931. — 70	5275. — 70	6947. — 70	8429. — 70	10333. — 70	11715. c.— 70	11796. c.— 70	13350. — 70	14715. c.— 70
550. — 70	2313. — 70	3956. — 70	5304. — 70	6970. — 70	8488. — 70	10334. — 70	11716. c.— 70	11797. c.— 70	13411. — 70	14716. c.— 70
571. — 70	2327. — 70	3971. — 70	5340. — [illegible]	6989. — 70	8491. —100	10345. — 70	11717. c.— 70	11798. c.— 70	13412. — 70	14717. c.— 70
574. — 70	2347. — 70	3975. — 70	5417. — [illegible]	SIETE MIL	8528. — 70	10402. — 70	11718. c.— 70	11799. c.— 70	13428. — 70	14718. c.— 70
630. — 70	2356. — 70	CUATRO MIL	5465. —100	7009. — 70	8530. — 70	10441. — 70	11719. c.— 70	11799. a. 500	13439. — 70	14719. c.— 70
650. — 70	2386. — 70	4008. — 70	5501. — 70	7024. — 70	8533. — 70	10442. — 70	11720. c.— 70	11800. 70,000	13445. — 70	14720. c.— 70
666. —100	2404. — 70	4044. — 70	5508. — 70	7032. — 70	8541. — 70	10461. — 70	11721. c.— 70	11801. p. 500	13460. — 70	14721. c.— 70
759. — 70	2411. — 70	4050. — 70	5521. — 70	7033. — 70	8578. — 70	10508. — 70	11722. c.— 70	11806. — 70	13504. — 70	14721. a. 130
774. — 70	2450. — 70	4077. — 70	5524. — 70	7040. — 70	8621. — 70	10519. — 70	11723. c.— 70	11849. — 70	13512. — 70	14722. 5,000
808. — 70	2452. — 70	4079. — 70	5529. — 70	7048. — 70	8637. — 70	10551. — 70	11724. c.— 70	11892. — 70	13521. — 70	14723. p. 130
820. — 70	2466. — 70	4108. — 70	5574. — 70	7052. — 70	8669. — 70	10560. — 70	11725. c.— 70	11897. — 70	13538. — 70	14723. c.— 70
880. — 70	2504. — 70	4139. — 70	5599. — 70	7087. — 70	8672. — 70	10570. — 70	11726. c.— 70	11906. — 70	13562. — 70	14724. c.— 70
889. — 70	2505. — 70	4159. — 70	5613. — 70	7109. — 70	8673. — 70	10607. — 70	11727. c.— 70	11918. — 70	13575. — 70	14725. c.— 70
895. — 70	2544. — 70	4161. — 70	5622. — 70	7122. — 70	8690. — 70	10631. — 70	11728. c.— 70	11929. — 70	13583. — 70	14726. c.— 70
919. — 70	2549. — 70	4184. — 70	5630. — 70	7123. — 70	8705. — 70	10634. — 70	11729. — 70	11973. — 70	13620. — 70	14727. c.— 70
928. — 70	2565. — 70	4202. — 70	5657. — 70	7137. — 70	8706. — 70	10651. — 70	11729. c.— 70	DOCE MIL	13624. — 70	14728. c.— 70
934. — 70	2573. — 70	4205. — 70	5732. — 70	7171. — 70	8748. — 70	10658. — 70	11730. c.— 70	12023. — 70	13642. — 70	14729. c.— 70
941. — 70	2604. — 70	4238. — 70	5781. — 70	7179. — 70	8772. — 70	10672. — 70	11731. c.— 70	12063. — 70	13643. — 70	14730. c.— 70
979. — 70	2629. — 70	4259. — 70	5788. — 70	7197. — 70	8777. — 70	10675. — 70	11732. c.— 70	12086. — 70	13719. — 70	14731. c.— 70
MIL	2654. — 70	4270. — 70	5867. — 70	7211. — 70	8796. — 70	10680. — 70	11733. c.— 70	12090. — 70	13732. — 70	14732. c.— 70
1001. — 70	2661. — 70	4278. — 70	5918. — 70	7217. — 70	8829. — 70	10683. — 70	11734. c.— 70	12111. — 70	13745. — 70	14733. c.— 70
1013. — 70	2698. — 70	4286. — 70	5941. — 70	7219. — 70	8852. — 70	10698. — 70	11735. — 70	12120. — 70	13758. — 70	14734. c.— 70
1033. — 70	2703. — 70	4293. — 70	5944. — 70	7233. — 70	8890. — 70	10716. — 70	11735. c.— 70	12171. — 70	13808. — 70	14735. c.— 70
1039. — 70	2738. — 70	4317. — 70	5948. — 70	7247. — 70	8919. — 70	10752. — 70	11736. c.— 70	12172. — 70	13940. — 70	14736. c.— 70
1061. — 70	2750. — 70	4337. — 70	5955. — 70	7249. —100	8934. — 70	10785. — 70	11737. c.— 70	12196. — 70	13982. — 70	14737. c.— 70
1073. — 70	2773. — 70	4353. — 70	5961. — 70	7288. —100	8935. — 70	10808. — 70	11738. c.— 70	12204. — 70	CATORCE MIL	14738. c.— 70
1075. — 70	2823. — 70	4366. — 70	5977. — 70	7295. — 70	8973. — 70	10852. — 70	11739. c.— 70	12209. — 70	14056. — 70	14739. c.— 70
1093. — 70	2835. — 70	4371. —100	5979. — 70	7312. — 70	8982. — 70	10893. — 70	11740. c.— 70	12219. — 70	14061. — 70	14740. c.— 70
1097. — 70	2867. —100	4372. — 70	5994. — 70	7316. — 70	8984. — 70	10909. — 70	11741. c.— 70	12224. — 70	14074. — 70	14741. c.— 70
1105. — 70	2875. — 70	4373. — 70	SEIS MIL	7329. — 70	8987. — 70	10931. — 70	11742. c.— 70	12236. — 70	14097. — 70	14742. — 70
1121. — 70	2891. — 70	4380. — 70	6049. — 70	7346. — 70	NUEVE MIL	10954. — 70	11743. c.— 70	12251. — 70	14109. — 70	14742. c.— 70
1172. — 70	2908. — 70	4403. — 70	6052. — 70	7361. — 70	9027. — 70	10958. — 70	11744. c.— 70	12264. — 70	14110. — 70	14743. c.— 70
1201. — 70	2924. — 70	4414. — 70	6061. — 70	7392. — 70	9072. — 70	10973. — 70	11745. c.— 70	12306. — 70	14115. — 70	14744. c.— 70
1224. — 70	2941. — 70	4421. — 70	6126. — 70	7459. — 70	9078. — 70	10981. — 70	11746. c.— 70	12318. — 70	14138. — 70	14745. c.— 70
1246. — 70	2945. — 70	4438. — 70	6151. — 70	7489. — 70	9126. — 70	ONCE MIL	11747. c.— 70	12328. — 70	14151. — 70	14746. c.— 70
1252. — 70	2953. — 70	4444. — 70	6160. — 70	7540. — 70	9163. — 70	11003. — 70	11748. c.— 70	12414. — 70	14153. — 70	14747. c.— 70
1276. — 70	2976. — 70	4476. — 70	6167. — 70	7556. —500	9170. —100	11006. — 70	11749. c.— 70	12435. — 70	14155. — 70	14748. c.— 70
1281. — 70	2995. — 70	4483. — 70	6180. — 70	7563. — 70	9185. — 70	11012. — 70	11750. c.— 70	12444. — 70	14189. — 70	14749. c.— 70
1292. — 70	TRES MIL	4516. — 70	6192. — 70	7580. — 70	9248. — 70	11015. —500	11751. c.— 70	12480. — 70	14194. — 70	14750. c.— 70
1348. — 70	3021. — 70	4532. — 70	6209. — 70	7582. — 70	9270. — 70	11057. — 70	11752. — 70	12514. — 70	14197. — 70	14751. c.— 70
1351. — 70	3055. — 70	4547. — 70	6213. — 70	7598. — 70	9313. — 70	11066. — 70	11752. c.— 70	12540. — 70	14212. — 70	14752. c.— 70
1352. — 70	3059. — 70	4603. — 70	6229. — 70	7620. — 70	9360. — 70	11124. — 70	11753. c.— 70	12562. — 70	14217. — 70	14753. — 70
1422. — 70	3060. — 70	4634. — 70	6238. — 70	7623. — 70	9363. — 70	11133. — 70	11754. c.— 70	12564. — 70	14239. — 70	14753. c.— 70
1423. — 70	3118. — 70	4659. — 70	6243. — 70	7657. — 70	9369. — 70	11178. — 70	11755. c.— 70	12569. — 70	14263. — 70	14754. c.— 70
1452. — 70	3129. — 70	4675. — 70	6249. — 70	7690. — 70	9380. — 70	11191. — 70	11756. c.— 70	12579. — 70	14265. — 70	14755. c.— 70
1458. — 70	3134. — 70	4681. — 70	6258. — 70	7691. — 70	9394. — 70	11212. — 70	11757. c.— 70	12634. — 70	14278. — 70	14756. c.— 70
1490. — 70	3218. — 70	4694. — 70	6260. — 70	7706. — 70	9423. — 70	11221. — 70	11758. c.— 70	12741. — 70	14334. — 70	14757. c.— 70
1502. — 70	3253. —100	4699. — 70	6263. — 70	7719. — 70	9512. — 70	11245. — 70	11759. c.— 70	12754. — 70	14339. — 70	14758. c.— 70
	3257. — 70	4756. — 70	6294. — 70	7722. — 70	9548. — 70	11259. — 70	11760. c.— 70		14340. — 70	14759. c.— 70
	3262. — 70	4758. — 70	6351. — 70	7726. — 70		11278. — 70	11761. c.— 70		14348. — 70	
		4770. — 70					11762. c.— 70			

NUMEROS PESOS	NUMEROS PESOS	NUMEROS PESOS	NUMEROS PESOS	NUMEROS PESOS	NUMEROS PESOS	NUMEROS PESOS	NUMEROS PESOS	NUMEROS PESOS	NUMEROS PESOS	NUMEROS PESOS
14760. c.— 70	14789. c.— 70	15041. — 70	15609. c.— 70	15639. c.— 70	15665. c.— 70	15695. c.— 70	15991. — 70	16425. — 70	16938. — 70	17414.
14761. c.— 70	14790. c.— 70	15049. — 70	15610. c.— 70	15640. c.— 70	15666. c.— 70	15696. c.— 70	15997. — 70	16441. —100	16943. — 70	17419.
14762. c.— 70	14791. c.— 70	15077. — 70	15611. c.— 70	15641. c.— 70	15667. c.— 70	15697. c.— 70	15998. — 70	16455. — 70	16959. — 70	17474.
14763. c.— 70	14792. — 70	15118. —500	15612. c.— 70	15642. c.— 70	15668. c.— 70	15698. c.— 70	DIECISEIS MIL	16539. — 70	16986. —100	17480.
14764. c.— 70	14792. c.— 70	15124. — 70	15613. c.— 70	15643. c.— 70	15669. c.— 70	15699. c.— 70	16017. — 70	16549. — 70	16990. — 70	17482.
14765. c.— 70	14793. c.— 70	15192. — 70	15614. c.— 70	15644. c.— 70	15670. c.— 70	15700. c.— 70	16023. — 70	16582. — 70	DIECISIETE MIL	17548.
14766. c.— 70	14794. c.— 70	15239. — 70	15615. c.— 70	15645. c.— 70	15671. c.— 70	15738. — 70	16031. — 70	16596. — 70	17010. — 70	17553.
14767. c.— 70	14795. — 70	15250. — 70	15616. c.— 70	15646. c.— 70	15672. c.— 70	15742. — 70	16044. — 70	16603. — 70	17036. — 70	17568.
14768. c.— 70	14795. c.— 70	15258. — 70	15617. c.— 70	15647. c.— 70	15673. c.— 70	15743. — 70	16047. — 70	16604. — 70	17073. — 70	17589.
14769. c.— 70	14796. c.— 70	15260. — 70	15618. c.— 70	15648. c.— 70	15674. c.— 70	15757. — 70	16075. — 70	16616. — 70	17097. —500	17617.
14770. c.— 70	14797. — 70	15283. — 70	15619. c.— 70	15649. c.— 70	15675. c.— 70	15791. — 70	16128. — 70	16632. — 70	17124. — 70	17638.
14771. c.— 70	14797. c.— 70	15300. —500	15620. c.— 70	15650. c.— 70	15676. c.— 70	15796. — 70	16165. — 70	16642. — 70	17140. — 70	17700.
14772. c.— 70	14798. c.— 70	15456. — 70	15621. c.— 70	15651. c.— 70	15677. c.— 70	15818. — 70	16166. — 70	16675. — 70	17172. — 70	17713. —500
14773. c.— 70	14799. c.— 70	15465. — 70	15622. c.— 70	15652. c.— 70	15678. c.— 70	15823. — 70	16187. — 70	16683. — 70	17177. — 70	17739.
14774. c.— 70	14800. c.— 70	15467. — 70	15623. c.— 70	15653. c.— 70	15679. c.— 70	15835. — 70	16228. — 70	16689. — 70	17190. — 70	17768.
14775. c.— 70	14807. — 70	15496. — 70	15624. c.— 70	15654. c.— 70	15680. c.— 70	15841. — 70	16231. — 70	16707. — 70	17197. — 70	17790.
14776. —100	14829. — 70	15506. — 70	15625. c.— 70	15655. c.— 70	15681. c.— 70	15846. — 70	16251. — 70	16714. — 70	17231. — 70	17792.
14776. c.— 70	14885. — 70	15534. — 70	15626. c.— 70	15656. c.— 70	15682. c.— 70	15854. — 70	16254. — 70	16717. — 70	17235. — 70	17797.
14777. c.— 70	14892. — 70	15601. c.— 70	15627. c.— 70	15657. c.— 70	15683. c.— 70	15857. — 70	16264. — 70	16720. — 70	17254. — 70	17810.
14778. c.— 70	14922. — 70	15602. — 70	15628. c.— 70	15658. c.— 70	15684. c.— 70	15861. — 70	16279. — 70	16773. — 70	17256. — 70	17847.
14779. c.— 70	14929. — 70	15602. c.— 70	15629. c.— 70	15659. c.— 70	15685. c.— 70	15866. — 70	16288. — 70	16797. — 70	17312. — 70	17861.
14780. c.— 70	14963. — 70	15603. c.— 70	15630. c.— 70	15660. c.— 70	15686. c.— 70	15873. — 70	16292. — 70	16812. — 70	17345. — 70	17863.
14781. c.— 70	14985. — 70	15604. c.— 70	15631. c.— 70	15661. c.— 70	15687. c.— 70	15891. — 70	16294. — 70	16826. — 70	17366. — 70	17868. —500
14782. c.— 70	14993. — 70	15605. c.— 70	15632. c.— 70	15662. c.— 70	15688. — 70	15900. — 70	16295. — 70	16830. — 70	17369. — 70	17902.
14783. c.— 70	QUINCE MIL	15606. c.— 70	15633. c.— 70	15662. a. 200	15688. c.— 70	15901. — 70	16304. — 70	16848. — 70	17378. — 70	17907.
14784. c.— 70	15001. — 70	15607. c.— 70	15634. — 70	15663. 10,000	15689. c.— 70	15918. — 70	16320. — 70	16855. — 70	17386. — 70	17957.
14785. c.— 70	15010. — 70	15608. — 70	15634. c.— 70	15664. p. 200	15690. c.— 70	15919. — 70	16323. — 70	16916. —100	17401. — 70	17961.
14786. c.— 70	15012. — 70	15608. c.— 70	15635. c.— 70	15664. c.— 70	15691. c.— 70	15925. — 70	16397. — 70	16921. — 70		17967.
14787. c.— 70	15028. — 70		15636. c.— 70		15692. c.— 70	15926. — 70	16398. — 70	16931. — 70		
14788. c.— 70			15637. c.— 70		15693. c.— 70	15985. — 70				
			15638. c.— 70		15694. c.— 70					

El premio de $70,000 ha correspondido al número 11800.

Las 2 aproximaciones anterior y posterior al Primer premio han correspondido a los números 11799 y 11801.

Las 99 aproximaciones a la centena del Primer premio han correspondido a los números del 11701 al 11799.

El premio de $10,000 ha correspondido al número 15663.

Las 2 aproximaciones anterior y posterior al Segundo premio han correspondido a los números 15662 y 15664.

Las 99 aproximaciones a la centena del Segundo premio han correspondido a los números del 15601 al 15662 y de 15664 al 15700.

El premio de $5,000 ha correspondido al número 14722.

Las 2 aproximaciones anterior y posterior al Tercer premio han correspondido a los números 14721 y 14723.

Las 99 aproximaciones a la centena del Tercer premio han correspondido a los números del 14701 al 14721 y de 14723 al 14800.

El siguiente Sorteo No. 1132, ordinario, se celebrará el día 14 de Diciembre de 1938 y constará de 18,000 billetes a $14 el entero dividido en centésimos a 14 centavos cada fracción.

Los premios del Sorteo de Beneficencia número 236, perteneciente al día de la fecha, y que se determinan por las dos últimas cifras de los tres premios mayores del sorteo de la Lotería Nacional, han correspondido en la forma siguiente: Primero fijo y a la vez corrido 100. Segundo corrido 063. Tercer corrido 022.

El siguiente Sorteo de Beneficencia número 237 se celebrará el jueves 8, en la Habana, a las 9 y 30 P. M.

Lo que se publica para general conocimiento.--La Habana, 6 de Diciembre de 1938.

REPUBLICA DE CUBA LOTERIA NACIONAL DIRECCION GENERAL

Antonio Rodríguez

DIRECTOR GENERAL, P. S.

Imprenta y Librería "LA MODERNA POESIA" - Obispo y Bernaza - Habana

Ordena Trabajo la reposición de 16 obreros del FF.CC.

Fueron desplazados cuando la huelga de Marzo. Admiten a éstos sin despedir a otros

El Secretario del Trabajo ha firmado una resolución, a propuesta del Director General del Trabajo, disponiendo la incorporación al servicio de los Ferrocarriles Consolidados de Cuba, de los diez y seis trabajadores afiliados a la Hermandad Ferroviaria de Cuba, Dirección Central, y a la Administración de Empleados de Ferrocarriles Consolidados de Cuba, la Unión de talleres de Camagüey, los cuales dejaron de pertenecer al personal de los Ferrocarriles Consolidados de Cuba, por haberse lanzado a la huelga revolucionaria de marzo, rehabilitándolos moral y materialmente.

Los emleados ordenados reponer por esa resolución son los siguientes: Manuel García Macho; Rafael Otero; Oscar Villalobos; Rafaela V. Jiménez; Antonio Pérez Man; Valentín Menéndez; Rafael Larrúa; Alberto Olivera; Manuel Parrado Rodés; Luis Rodríguez Ramírez; Emilio Bacardí Millet; Antonio Pimentel; Sebastián Tornavacas; Francisco Tomás Palomo; José Ramón Iglesias; y Rogelio García Negrenot.

La empdesa de los Ferrocarriles Consolidados ha accedido a la incorporación de esos empleados, admitiéndolos sin desplazar a ninguno de los actuales empleados y trabajadores que tiene la empresa en activo servicio.

Se hace constar que la resolución de la Secretaría, que lleva consigo la consideración de un pacto de trabajo que modifica, no constituye precedente.

El mejor presente para *PASCUAS*
Cumplimente a sus amistades y estimule a sus empleados obsequiándoles billetes de Lotería para el Gran Sorteo de Navidad.
PREMIO MAYOR: $150,000
PRECIOS ESPECIALES A REVENDEDORES DE TODA LA REPUBLICA.
Regale medio billete y resérvese otro medio del número que adquiera en
LA DICHOSA OBISPO Y COMPOSTELA. Telf. A-6770. Apartado 748. Habana.

VENDIMOS EL 15663 EN $10,000
que despachamos en nuestras vidrieras.
Tenemos a la vista de todos la Factura Oficial de la Renta.
COMPRE POR $17.00 LOS $70,000 DEL MIERCOLES
NOTA URGENTE: Sólo unos días más podemos ofrecer los
$150,000 DE NAVIDAD
por $32.00 más gastos de envío. Sépanlo así nuestros estimados clientes de toda la República, ya que dentro de breves días nos veremos precisados a vender a base de $35.00.
EL FENIX
SIMBOLO DE SUERTE
ALVAREZ y GUTIERREZ — Galiano 516, esq. a Dragonés.
Telégrafo "Fénix", Teléf. M-3355.

Antigua de Pellón
SUCURSALES:
MONTE ESQUINA A ZULUETA. TELEFONO No. M-5335.
MONTE ESQUINA A BELASCOAIN. TELEFONO
TELEFONO No. M-5775.

79	3650	6483	9716	12079	15934
197	3098	6511	9284	12717	15270
845	3498	6911	9184	12617	15370
945	3532	6365	9648	12461	15502
1086	4453	7936	10357	13812	16263
1186	4619	7272	10635	13358	16801
1720	4719	7372	10535	13458	16701
1838	4071	7504	10289	13930	16195
2359	5932	8933	11530	13088	17746
2627	5460	8265	11496	14481	17183
2527	5260	8803	11096	14509	17282
2291	5804	8703	11648	14909	17814
	6355	8197	12847	14363	

Teniente Rey y San Ignacio **Peña y Vega** Apartado 408 Tlf-M1232
CAMBIAMOS PREMIOS MAYORES
SERVIMOS PEDIDOS AL INTERIOR, DESDE UNA FRACCION, INCLUYENDONOS FRANQUEO.
15,663, EN $10,000!!!
VENDIDO AQUI
SEPARENOS A TIEMPO SU BILLETE DEL SORTEO DE NAVIDAD; ANTES QUE SE TERMINEN

LA MODA LA CASA DE LOS PREMIOS GRANDES
haciéndole honor a su tradicional fama, reserva para usted el
PREMIO MAYOR DE $70,000
AYER VENDIMOS EL TERCERO: 14,722, EN $5,000.
EL PROXIMO SORTEO SE CELEBRARA EL MIERCOLES, DIA 14.
Al precio de $17 servimos inmediatamente a todas partes de la República.
PRECIO ESPECIAL A REVENDEDORES.
TENEMOS A LA VENTA LOS DEL GRAN SORTEO DE NAVIDAD, DE $150,000.
LA MODA ALONSO Y MENENDEZ
SAN Rafael, 261, entre Aguila y Galiano.— Telégrafo M-9117.—Apartado, 2281.—
Telégrafo ROALONSO.

5c. DOS COMPRIMIDOS Dosis: UN comprimido
ABELLA
«ENEMIGO DEL DOLOR»
DE CABEZA, MUELAS, OIDOS, PERIODICOS, GRIPPE, FIEBRE Y MALESTAR GENERAL

Informe policíaco sobre el suceso de Oficios y Obrapía

La Policía Naconal aclara determinados particulares importantes de ese hecho

Continúa el doctor Cadavid, juez de Instrucción de la Sección Primera, actuando en las diligencias iniciadas por el homicidio imperfecto del señor Bernardo Manduley, que fué abatido a tiros en la esquina de Oficios y Obrapía por el ex-comandante de la Aviación Española Antonio Rexach y Fernández Pargas.

El secretario judicial Tomás Calderín tomó en la mañana de ayer varias declaraciones, entre ellas las de Eusebio Guilberiza Reyes, teniente la Policía de la Secretaría del Trabajo, y Casimiro Hernández Malagón, vigilante 2,269. Dijo el primero que sobre el sangriento suceso no sabía nada, pues cuando éste ocurrió se hallaba en la casa de salud «Covadonga», llegando a la Secretaría diez minutos después de haberse producido la riña. Sólo ayudó al teniente Antolín Falcón a practicar una inspección ocular, ocupando varios plomos y otros objetos.

Hernández Malagón expuso que se encontraba de servicio por los alrededores de la Secretaría cuando oyó varias detonaciones, acudiendo al lugar de donde partían éstas, ayudando al herido Manduley a incorporarse, trasladándolo después a la Casa de Socorro.

En el Juzgado se recibió un extenso informe emitido por el teniente Antolín Falcón, en cuyo documento explica cómo en su opinión se desarrollaron los hechos. Expone que Rexach era físicamente superior al señor Manduley y que éste en el instante de la agresión ocupaba un plano inferior a su agresor. Hace constar el oficial informante que Manduley no provocó ni amenazó a Rexach, sino al verlo pasar por la esquina lo llamó en tono amistoso. Entonces Rexach, sin mediar palabra alguna, extrajo una pistola que llevaba oculta y súbitamente disparó por dos ocasiones sobre su contrincante, haciendo un último disparo cuando Manduley se encontraba herido sobre el pavimento, no continuando la agresión porque se le encasquilló el arma.

Sigue diciendo en su informe el teniente Falcón que el móvil del suceso obedeció a que Rexach infringía las leyes sociales en su casa de modas, haciendo trabajar a las empleadas más de las horas necesarias, con la amenaza de despedirlas, cosa que el inspector Manduley trataba de evitar persiguiéndolo dentro del Reglamento del Trabajo en forma legal.

También se recibió un escrito procedente de la Policía Judicial, referente a un acta levantada por el sub-inspector G. Sáenz, el que se constituyó en Prado 314, residencia de Rexach, tomando declaración al portero José Antonio Sánchez Alonso. Este manifestó al sub-inspector Sáenz que el sábado próximo pasado, en horas de la mañana, se presentó el inspector Manduley, solicitando entrevistarse con Rexach, cosa que llevó a cabo, saliendo poco después. Más tarde, como a las dos y media, regresó nuevamente Manduley, indagando si Rexach estaba aún en la casa, manifestándole el declarante que no. Como advirtió que el visitante estaba malhumorado, llamó a un visitante amigo suyo, manifestándole que vigilara la casa, pues temía que si Rexach y Manduley se encontraban pudiera surgir un grave incidente, pero sin que ocurriera después nada anormal. Ignora cómo se produjo la tragedia y los motivos de la misma.

El doctor Cadavid recibió una comunicación del doctor Castellanos Mena donde solicita que se le dé por personado en la causa como acusador particular contra Rexach.

MERCANTIL NACIONAL, S.A.
BILLETES DE LOTERIA
Tenemos a la venta los Billetes del Sorteo de Navidad
24.000 Billetes-Premio mayor $150.000
Se juega el Viernes 23 de Diciembre
Solicite nuestra última cotización
San José y Zulueta Bajos del Centro Asturiano
HABANA Telégrafo: «LUISMIR»
Apartado 2363 Telefs. A-9833 y M-1877

AMENAZAS

Mercedes Jiménez Rodríguez, de 25 años y vecina de Empedrado 4, denunció a la policía que un individuo de raza blanca, para ella desconocido, se presentó en su domicilio y la amenazó con matarla al no aceptar sus proposiciones amorosas.

El Juzgado ha ordenado al comandante Eugenio Menéndez, jefe de la Policía Secreta, que comisione a uno de sus mejores investigadores a fin de que a la mayor brevedad le rinda un informe sobre el hecho y sus circunstancias.

FATALIDAD

María Rosales Fernández, de Amargura 364, fué asistida en el Primer Centro de Socorro de lesiones menos graves. Declaró a la policía de la Primera Estación, que dichas lesiones las sufrió en Villegas y Amargura, al caer al pavimento cuando se bajaba de un ómnibus.

POCA HABILIDAD

Mercedes Jiménez Rodríguez, de 25 años y de Empedrado 4, denunció en la Primera Estación, que un individuo de la raza blanca, que la requiere en amores, se personó en su domicilio y le formó un fuerte escándalo, después de amenazarla.

Se ha ordenado la clausura de unos muelles en Banes

Los construyeron sin que sus dueños se ajustaran a los planos que presentaron

Durante su sesión de ayer la Junta Superior de Sanidad tomó los siguientes acuerdos:

Aprobó el informe relativo a que debe ratificarse la clausura dictada por la Dirección de Sanidad de los muelles de madera de la compañía frutera de Banes S. A., ya que fueronc onstruídos infringiendo los planos aprobados que disponían que la obra fuera de hormigón armado; aprobó, condicionalmente, el proyecto de reconstrucción del matadero municipal del Perico; y, resolviendo la consulta hecha por la Secretaría de Agricultura relativa a la rotulación de los envases ue contengan mantequilla ampliada o mantequilla artificial, en el sentido que cuando se trate de oleomargarina, debe consignarse claramente.

Quedó sobre la mesa un informe del ingeniero Cosculluela sobre el relleno con las basuras de la Habana, de Cayo Cruz, en el sentido de que actualmente la Secretaría de Obras Públicas, mediante la dirección de un ingeniero sigue el mismo procedimiento sanitario que se utiliza en Panamá.

Pasaron a informe los siguientes asuntos: escrito, con memoria y diseño de una azucarera sanitaria; escrito del alcalde Municipal de Banes, sobre habilitación de un muelle para realizar embarques de plátanos; escrito sobre los corrales de la Casa Swift, en la calle Fábrica y Crucero del Ferrocarril; escrito de la Secretaría de Agricultura sobre epidemia denominada enfermedad del sueño en caballos y mulas, en diferentes Estados de Norte América; y, finalmente, un escrito de la Dirección de Sanidad sobre reglas para servicios sanitarios en los establecimientos públicos, noticia ésta que anticipamos en nuestra atnerior edición.

Lecciones prácticas a los Inspectores

Mañana, a las 11 a. m., en el salón de actos de la Secretaría de Sanidad y Beneficencia, se iniciará un Cursillo de Lecciones Prácticas sobre Inspección Sanitaria que se ofrecerá, periódicamente, a los Inspectores de Casas y establecimientos de esta Capital.

Posiblemente abrirá el acto el propio doctor Costales Latatú, juntamente con el Jefe Local de la Habana, doctor Carlos J. Finlay.

Mordidos por perros

Durante las últimas 24 horas han sido lesionados por perros los señores Vicente Pila, de San Mariano 4[illegible]; Evangelina Muñoz, de Peñón 4[illegible]; Virginia Campohermoso, de Condesa 124.

PORTUGAL SE NIEGA A TOMAR PARTE EN NINGUN PACTO SOBRE COLONIAS

LISBOA, diciembre 6. (Havas). «Portugal no puede considerar los territorios coloniales como moneda de fácil cambio internacional, o como elementos de explotación que se po[illegible] seen en precario...», escribe hoy el secretario de la Propaganda Nacional en un folleto oficial consagrado al imperio colonial portugués, y el que ha sido publicado con motivo del reciente viaje del Presidente Carmona a las colonias de Africa.

El folleto termina con la frase de que «los dominios de Ultramar son inalienables, al igual que el suelo sagrado de la Patria».

SORPRENDIDOS INFRAGANTI

El vigilante 398, Abelardo Barreras, de la Primera Estación, arrestó a René Luque Tamayo, de 21 años, y Pedro Barbis Guerra, de 21 años, vecinos de Mercaderes 311, por haberlos sorprendido cuando en una casa de O-Reilly y Aguacate, trataban de cometer un hurto. Ambos individuos son conocidos delincuentes.

M.E.C.D. 2016

INSCRIPTA EN BOLONDRON LA ELECTORA MAS ANCIANA DE LA REPUBLICA: BRIGIDA VALDES, DE 118 AÑOS

(COLUMNA SIETE)

CON PROPOSITO DE EVITAR GASTOS, UN HOMBRE DIO SEPULTURA EN SU FINCA A SU MUJER Y A UNA HIJA DE DIEZ DIAS

(COLUMNA OCHO)

L A I S L A

DE GALIANO Y SAN RAFAEL, TIENE LOS 70,000 PESOS DEL SORTEO DEL MIERCOLES, DIA CATORCE.

SORTEO DE NAVIDAD - PREMIO MAYOR: $150,000

Por la pequeña suma de $33.00 puede usted ganar esta colosal fortuna, comprando su billete en "LA ISLA".

Enviamos a cualquier parte de la República mediante giro postal o cheque certificado a la orden de Cándido Souto.

COMPRAMOS Y VENDEMOS ORO CUBANO, AMERICANO Y EXTRANJERO.

L A I S L A LA CASA DE LA BUENA SUERTE. GALIANO Y SAN RAFAEL.—LA HABANA.

CRUCIGRAMAS

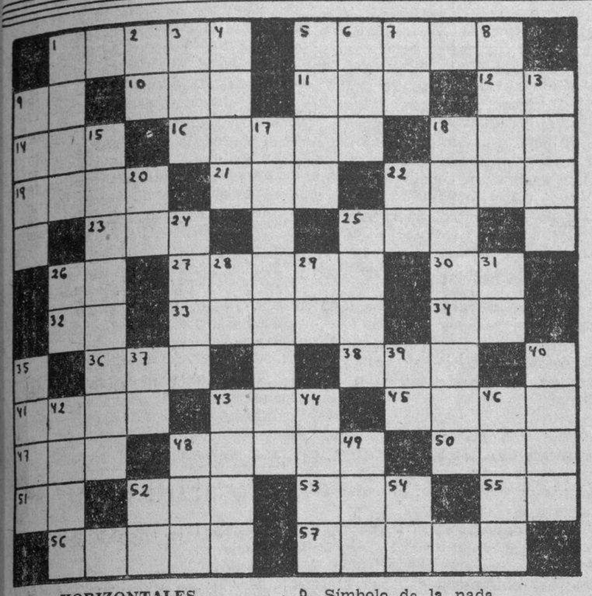

HORIZONTALES

1—Río del Africa Occidental.
5—Piedra preciosa
9—Cierta hiedra de la China.
10—Altar.
11—Artículo (pl).
12—Interjección.
14—Nombre de la e larga griega.
16—Arma para disparar flechas (pl).
18—Donar.
19—Saliente en el perineo y el escroto.
21—Río de Suiza.
22—Lo que se respira.
23—Lista, nómina, cátalogo.
25—Señora.
26—Artículo.
27—Una de las islas Jónica.
30—Variante.
32—Preposición inseparable.
33—Ciencia que trata de las acciones humanas.
34—Contracción.
36—Rey de Wessex en la heptarquía sajona, desde 869 a 726.
38—Departamento de Francia en la frontera oriental.
41—Mamífero roedor.
43—Preposición inseparable.
45—Amarrar.
47—Parte del ave.
48—Hembra del león.
50—Nombre de letra.
51—Negación.
52—Igual al 23.
53—Puerto del Perú.
55—Dios del Sol.
56—Una de las nueve musas.
57—Afluente del Amazonas.

VERTICALES

1—Apunte.
2—Símbolo.
3—Epoca.
4—Extraña.
5—Impresión que los efluvios de los cuerpos producen en el olfato.
6—Valle en las montañas de Santander.
7—Moneda de cobre de los romanos
8—Atreverse.
9—Símbolo de la nada.
13—Reces.
15—Nombre griego de Venus.
17—Mozo de café.
18—Pedra preciosa.
20—Río en la provincia de Lugo.
22—Terminación de infinitivo.
24—Capital del Perú.
25—Pieza principal de la casa
26—Artículo.
28—Interjección.
29—Interjección.
31—Artículo.
35—Valle español donde nace el Garona.
37—Símbolo del Sodio.
39—Diptongo.
40—Sustancia resinosa usada como pectoral y antiséptico.
42—Planta liliácea de que se extrae un jugo medicinal.
43—Cabello.
44—Agata listada.
46—Archipiélago malayo.
48—Sobrino de Abraham.
49—Yerno de Mahoma.
52—Símbolo del Radio.
54—Terminación de aumentativo.

A. L. G.

Solución al Crucigrama anterior

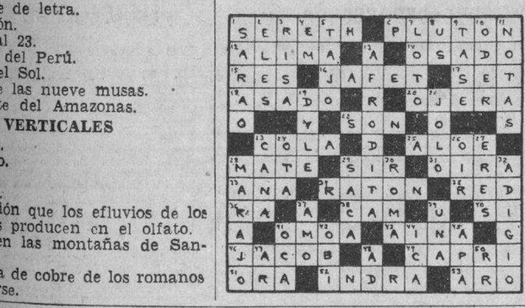

ENVIAN A LA GACETA OFICIAL VARIOS DECRETOS REFERENTES A NOMBRAMIENTOS Y CESANTIAS

Afectan a un contable de Zona Fiscal, a un Jefe de Tercera Clase de Hacienda, y a otro Jefe del Fondo Especial de O. P. Situarán dinero para pagar a empleados del Censo del Interior

Firmados por el Presidente de la República, a propuesta del Secretario de Hacienda, han sido enviados a la Gaceta Oficial los siguientes decretos relacionados con movimiento de personal:

Dejando sin efecto el nombramiento de contador de la Zona Fiscal de Santiago de Cuba hecho a favor del señor Emiliano del Corral Rodríguez, por haber decursado los días reglamentarios para su toma de posesión, y se asciende a dicha plaza al señor Nemesio Lavié.

—Dando por terminados los servicios del señor Juan de Dios Rodríguez Chacón, contador de la Zona Fiscal de Holguín, nombrándose en su lugar al señor Guillermo Bernaza Quintero.

—Trasladar a la Secretaría de Sanidad y Beneficencia al señor José López Dorticós, oficial de Administración, clase segunda, del Fondo Especial de Obras Públicas.

—Nombrando al doctor Jorge Ruiz Gárdá jefe de cuarta clase del Fondo Especial de Obras Públicas.

—Ascender al señor Enrique Moure Gómez a jefe de sexta clase del personal adicional del Fondo Especial de Obras Públicas.

—Declarando terminados los servicios de Rafael Bárzaga Herrera, jefe de tercera clase de la Intervención General de la República, ascendiendo a dicho cargo al señor Horacio Rosa García.

—Ascender al señor Adalberto Meneses a jefe de cuarta clase de la Dirección de Contabilidad vacante por ascenso de Horacio Rosa García.

—Dando por terminados los servicios del señor Francisco Casanova Torrella, jefe de quinta clase de la Intervención General, nombrando en su lugar a Emilio Sotolongo.

Remate dispuesto

El Administrador de la Zona Fiscal de Guanajay ha dado cuenta a la Dirección General de Consultoría del remate que ha dispuesto en los expedientes de apremio seguidos en aquella oficina fiscal, por adeudos de principal y recargos por el impuesto del 2 por ciento sobre intereses hipotecarios, contra el señor Bernard L. Barker, contribuyente de la misma.

Para liquidar los adeudos de estos expedientes se sacará a subasta una finca urbana de tres plantas, situada a la playa del pueblo del Mariel, de mampostería, hierro y concreto, fabricada en un solar de 40 metros de frente por 80 de fondo, sobre la que pesa un gravamen o hipoteca de 70,000 pesos.

Otro expediente

El Administrador de la Zona Fiscal de Santa Clara ha dado cuenta también a la Dirección General de Consultoría de haber notificado a los señores Lykes Bros del expediente que se les sigue por infracción del impuesto del timbre nacional, comprobado al ocuparse recibos expedidos por dicha firma comercial, al comerciante Rafael Rodríguez del Rey, cuyos sellos a simple vista aparecen haber sido usados con anterioridad La multa deberá hacerla efectiva dentro de los diez días de ser notificados.

Plan de regalos autorizado

Por Decreto Presidencial ha sido autorizado el señor Víctor Vázquez, comerciante de Santiago de Cuba, para llevar a cabo en su establecimiento un plan de regalos de billetes de la Lotería Nacional.

Se pagará a los empleados del censo del interior

Debido a gestiones practicadas por el Director del Censo y por personalidades políticas que han visitado al Secretario de Hacienda, en el transcurso de esta semana se irán haciendo las situaciones de fondos para pagar los haberes de los empleados del censo del interior de la República, que todavía no han cobrado sus haberes del mes anterior.

Ayer se situaron $78,430.20 para pagar haberes de maestros de las provincias de Camagüey y Oriente, y para el Retiro Civil $18,622.10, de ex empleados de la Cámara de Representantes.

EL DOCTOR HAROLD C. UREY HA LOGRADO PRODUCIR EL ATOMO PESADO DE CARBONO

BUFFALO, N. Y., diciembre 6. (A. P.)—El doctor Harold C. Urey, que ganó en 1934 el Premio Nobel de Química, anunció esta noche que ha perfeccionado un procedimiento para aislar y producir átomos «pesados» de carbono.

En una conferencia en la Universidad de Búffalo, dijo que tres años de constante labor tuvieron éxito solamente la pasada semana.

Un artista niega su participación en el plagio de rusos

Uno de los «desaparecidos» de Francia era el General soviético Eugene de Miller

PARIS, Dic. 6. (Havas).—Una negación pura y simple. Tal ha sido la actitud adoptada por la señora Nadine Plevistikia en el juicio iniciado hoy, en esta capital, y en el cual se la acusa de complicidad en la desaparición misteriosa del general ruso De Miller. Como se recordará, ese oficial, presidente de la Asociación de Veteranos Rusos Emigrados, desapareció sin dejar huellas el 22 de septiembre de 1937, tras de haber dirigido una breve nota a su secretario, en la cual decía a éste que iba a entrevistarse con su ayudante, el general Skobline, el cual, al saber que su nombre estaba mencionado en la carta de su jefe, se esfumó también definitivamente. Ya desde ese momento todas las sospechas policíacas recayeron sobre Skobline, así como sobre su esposa, Nadine Plevistikia, que no pudo explicar ni medianamente cómo invirtió su tiempo en la fecha referida.

El acta de la acusación, leída en la sesión de hoy del juicio, precisa que Nadine estaba al corriente de las actividades políticas de su esposo. También se ha probado que, siendo cantante de canciones rusas, vivía con mucho más lujo que el que sus ingresos aparentes le hubieran permitido, sin que se sepa de dónde recibía el dinero suplementario. Tampoco ha podido explicar por qué su marido, desde el día de la desaparición de De Miller, no ha vuelto a dar señales de vida. En los cargos fiscales se da por descontado que el anciano general ruso, que tenía setenta años, fué secuestrado y llevado fuera de Francia, posiblemente en un buque que se mantuvo misteriosamente en las proximidades de El Havre en aquellos días. Los móviles del crimen, de índole política, y la forma en que se realizó éste, son muy difíciles de explicar, aunque fáciles de comprender. El juicio de la Nadine promete apasionar a la opinión pública.

EL HOSPITAL DE LA POLICIA

En el Hospital de la Policía Nacional, que dirige el comandante Médico doctor Eduardo García Porraspita M. P. están de guardia en el día de hoy los doctores: Alberto Barba Incián; Alberto Lavín; Evaristo Gómez y Victoriano Viñas, auxiliados de los enfermeros Pablo Hernández y señorita Blanquita Pérez Zayas.

En el día de ayer fueron dados de alta los vigilantes Manuel Raya, Antonio Cobas y Pedro León.

Fueron igualmente ingresados el Sargento José Clavelo y los vigilantes Agustín Phimely; Angel Artal; Cándido Acea; Timotea A. Hernández; Miguel Amador y C. M. Catalá.

Expedientes aprobados

Han sido aprobados los expedientes de reclamación del Seguro de Maternidad, iniciados por las siguientes obreras:

Veneranda Aquino, Antonina Brito Guillén, Berta Barrera Rodríguez, Delia Baralt Roig, Ofelia Castro Scot, Consuelo Costales Masó, Eloisa Enríquez Giral, Estela Hinz Iturralde, Leopoldina Hernández León, María Teresa Jiménez y Rodríguez, María Pérez Díaz, Juana Pérez Capote. Rosa Pérez Valdés, Zenaida Rodríguez, Aracelia Toledo, Aurora Vázquez y Elliot, Esttrella Abreu y López, Estrella Santos Arronte, Sara Cruz y Alonso, Pilar González Jiménez, Bernardina Morales Llanes, Magdalena García Valdés, Alejandrina Pedroso Pedroso, Reinalda Pérez Rodríguez, Regla Padrón y Pérez, Delia Rodríguez Betancourt, Isabel Rayo Méndez, Luisa Valdés Ramos, Gertrudis Valdés Fuentes, Rosa María Vázquez y Fernández, Luisa Robert.

NUEVO NOMENCLATOR PARA LA CLASIFICACION DE ARTICULOS SUJETOS A MARCAS REGULADAS

Regirá a partir de Febrero. Consta de 37 secciones, en las que se clasifican todas las mercancías que pueden figurar en las solicitudes que se hagan en lo venidero

El Presidente de la República acaba de firmar, a propuesta del Secretario de Comercio, un Decreto en el cual se resuelve que a partir del día cinco de febrero regirá un nuevo Nomenclator para la clasificación de productos a que se refieren las marcas reguladas por el Decreto Ley 805 de cuatro de abril de 1936, que hace obligatoria la formación del índice, el cual se halla dividido en 37 clases.

Este Decreto tiene extraordinaria importancia y facilitará la aplicación diaria y constante del citado Nomenclátor por parte de la Administración evitando las dudas que en la actualidad existen, y procurando mejorar este servicio para cuantos solicitan registrar marcas que comprenden diversos productos amparados con la misma.

Dicho Decreto dice textualmente:

POR CUANTO.—El artículo 143 del Decreto-ley número 805 de fecha cuatro de abril de 1936, (Ley de Propiedad Industrial) publicado en la Gaceta Oficial de la República, edición extraordinaria número 111, correspondiente al día 11 del propio mes y año, establece el Nomenclátor Oficial para la clasificación de los productos a que se refieren las marcas reguladas por dicha legislación y para la formación del índice, el cual se encuentra dividido en treinta y siete clases.

POR CUANTO: Ha podido observarse en la aplicación diaria y constante de dicho Nomenclátor que el mismo resulta deficiente, dada la ambigüedad con que está redactado, lo que origina en la mayoría de los casos, tanto a los peticionarios de marcas como a la propia Administración una serie de dudas para determinar la clase de dicho Nomenclátor Oficial en que se encuentran comprendidos los productos que se desean amparar con la marca objeto del registro.

POR CUANTO: Del examen de dicho Nomenclátor se observa además una errónea colocación en determinadas clases de ciertos artículos o productos, que por dicha razón deben ser incluídos en la clase o clases a que realmente correspondan.

POR CUANTO: Para salvar las dificultades y deficiencias apuntadas, es necesario ampliar el precipitado Nomenclátor y concretar en lo posible los productos o artículos que se comprenden en cada clase pero sin aumentar el número de las mismas que continuarán reducidas a treinta y siete.

POR CUANTO: El referido artículo 143 del Decreto-Ley número 805, de 4 de abril de 1936, faculta a la Secretaría de Comercio para ampliar o disminuir el Nomenclátor a que el mismo se contrae según las necesidades lo reclamen.

POR TANTO: En uso de las facultades que me están conferidas por la Ley Constitucional de la República y demás leyes en vigor, a propuesta del Secretario de Comercio,

R E S U E L V O

PRIMERO: A partir del día cinco de febrero de mil novecientos treinta y nueve, regirá para la clasificación de productos a que se refieren las marcas reguladas por el Decreto Ley 805 de 4 de abril de 1936, y para la formación del Indice, el siguiente:

NOMENCLATOR

CLASE 1.—Materias primas o parcialmente preparadas. Sustancias químicas para fines industriales, científicos, técnicos, fotográficos y agrícolas, no comprendiendo los abonos. Productos para templar y para soldar. Productos para conservar el hierro y la madera. Productos anticorrosivos. Productos para curtir y para el acabado. Aceites y grasas para fines industriales. Carburantes y combustibles. Metales en bruto o parcialmente trabajados.

CLASE 2.—Recipientes o envases de todas clases, comprendiendo los fabricados con papel o cartón.

CLASE 3.—Equipajes. Arreos para bestias, carteras y portamonedas. Talabartería en general. Cueros, pieles y guarniciones o forros de piel.

CLASE 4.—Materiales raspantes detergentes y para pulimentar. Jabón corriente. Coladas, lejías, productos para blanquear y bruñir. Esmeril, papel de lija, piedra pómez, tripoli. Productos para conservar y limpiar los cueros. Productos quita-manchas. Veles, pabilos, añil, almidón y otras preparaciones para lavar ropa.

CLASE 5.—Sustancias adhesivas. Pegamentos, no comprendidos en la clase veintiocho.

CLASE 6.—Medicinas, comprendiendo preparaciones farmacéuticas, químico-farmacéuticos y de salubridad. Drogas farmacéuticas. Preparaciones alimenticias dietéticas. Desinfectantes. Preparaciones para la destrucción de animales y plantas.

CLASE 7.—Perfumería en general. Jabones perfumados, comésticos, dentífricos. Aceites esenciales usados en perfumería.

CLASE 8.—Cordelería.

CLASE 9.—Explosivos, armas de fuego, armamentos y proyectiles. Cerillas y productos análogos.

CLASE 10.—Abonos.

CLASE 11.—Materiales de construcción, comprendiendo máquinas, aparatos y accesorios (no eléctricos) utilizados en las construcciones, para instalaciones de agua, sanitarias y de lavandería.

CLASE 12.—Ferretería. Máquinas e implementos agrícolas y hortícolas y sus partes. Herramientas, accesorios para plomeros y para instalaciones de vapor. Cerrajería y cajas de seguridad. Correas de trasmisión, mangueras, empaquetaduras y sus accesorios. Linóleo y hules.

CLASE 13.—Pinturas y materiales usados por los pintores. Materiales colorantes, colores, barnices, lacas, esmaltes, mordientes resinas y materiales para encerar.

CLASE 14.—Productos elaborados con tabaco. Tabaco en rama.

CLASE 15.—Animales vivos que no estén comprendidos entre los que son marcados con fuego. Semillas para fines agrícolas y hortícolas. Flores y plantas naturales.

CLASE 16.—Vehículos de todas clases para el transporte por tierra, mar y aire y sus partes, no incluyendo los motores. Ruedas y accesorios no eléctricos, de los mismos.

CLASE 17.—Máquinas, aparatos y efectos eléctricos. Pararrayos. Instalaciones telefónicas, telegráficas e inalámbricas.

CLASE 18.—Juegos. Juguetes y efectos para deportes.

CLASE 19.—Cuchillería y herramientas de filo, no comprendidas en la clase doce. Máquinas, sus accesorios y repuestos, no comprendidos en otra clase. Piezas de metal fundido y forjado. Fraguas y sus accesorios. Fundición en general.

CLASE 20.—Aparatos de medir y de pesar y para usos científicos, comprendiendo instrumentos y utensilios de pesar, de hacer señales, grabadores e indicadores, etc., de aplicación en la física, la química, la óptica, la geodesia, la náutica, no eléctricos. Aparatos y accesorios fotográficos. Películas. Orología.

CLASE 21.—Joyas y artículos de metales preciosos. Esculturas y objetos de arte.

CLASE 22.—Escobas, escobillones, cepillos y plumeros, comprendiendo cepillos para los dientes, para las manos, para la cabeza, etc., brochas y pinceles.

CLASE 23.—Cacharrería, loza y porcelana. Cristalería.

CLASE 24.—Filtros y refrigeradores y sus partes.

CLASE 25.—Muebles y tapicería. Papel y otros materiales, para la decoración interior. Cunas, sarcófagos y sus accesorios.

CLASE 26.—Aparatos de calefacción, de alumbrado y de ventilar, comprendiendo aparatos y accesorios para secar y recoger el polvo. Aparatos para vulcanizar y para soldar, no eléctricos.

CLASE 27.—Instrumentos y objetos musicales. Aparatos reproductores de sonido, no eléctricos.

CLASE 28.—Papel. Efectos de escritorio. Impresos y publicaciones. Tintas y materiales para entintar. Productos y artículos fabricados con papel o cartón, no comprendiendo los envases. Productos de las artes gráficas. Clisés, piedras litográficas, planchas de impresión, etc., tipos y caracteres de imprenta. Máquinas, utensilios y materiales para escribir, para dibujar, para calcular, para duplicadoras, para mimiógrafos, y en general, todos los equipos de esa naturaleza empleados en las oficinas y escritorios, con excepción de muebles. Mucílagos y pegamentos para efectos de escritorios.

CLASE 29.—Ropa. Sombreros. Calzado y accesorios. Guantes, medias y toda clase de artículos de vestir. Bastones, paraguas y sombrillas. Maniquíes y dispositivos de exhibición. Botones.

CLASE 30.—Artículos para uso personal y para uso casero, no comprendidos en otras clases. Artículos de fantasía. Artículo para fumadores. Flores y plantas artificiales.

CLASE 31.—Tejidos. Géneros de punto y de malla. Hilandería y estambres. Cestería. Accesorios para la fabricación de lino y ropa.

CLASE 32.—Instrumentos, aparatos, materiales, utensilios y efectos dentales para la medicina, la cirugía, la veterinaria. Salvavidas. Material para curar heridas, vendajes y gasas. Dientes, ojos y miembros artificiales.

CLASE 33.—Refrescos, bebidas no alcohólicas. Hielo.

CLASE 34.—Alimentos e ingredientes para alimentos, comprendiendo productos agrícolas, hortícolas y de la selvicultura. Productos para conservar y colorar los alimentos. Alimentos para los animales.

CLASE 35.—Sidras y cervezas. Bebidas de lúpulo y de malta.

CLASE 36.—Vinos y licores alcohólicos destilados.

CLASE 37.—Mercadería no comprendida en otras clases de este Nomenclátor.

SEGUNDO: El Secretario de Comercio, queda encargado del cumplimiento del presente Decreto.

Dado en la Habana, Palacio de la Presidencia a primero de diciembre de mil novecientos treinta y ocho.

Federico Laredo,
PRESIDENTE
Edgardo Buttari,
SECRETARIO DE COMERCIO

Franquicias

La Secretaría de Estado ha solicitado que por la Aduana de la Habana le sean concedidas las cortesías de estilo y franquicias correspondientes a los siguientes viajeros:

Mr. Walter Predengast, Segundo Secretario de la Legación de los Estados Unidos de América en La Paz, Bolivia, quien arribará a nuestro puerto mañana a bordo del vapor inglés «Orbita».

Señor Carlos Ponce y señora Aguila, miembros de la carrera consular cubana que llegarán hoy en el «Florida».

LA ASS. DE CONDUCTORES DE CORREOS CELEBRARA EN BREVE SUS ELECCIONES

Hemos recibido un atento escrito del candidato por el grupo «Unión» a la presidencia de la Asociación Nacional de Conductores de Correos, señor Cándido Collado, con el ruego de que demos publicidad a la relación de aspirantes a los demás cargos de la directiva.

El señor Collado en su carta manifiesta las simpatías que los conductores de Correos sienten por la prensa como vehículo de difusión cultural, de la eficiente labor de estos modestos funcionarios del Estado depende la exactitud del recibo de gran parte de la correspondencia.

Figuran con el señor Cándido Collado en la boleta electoral del Grupo «Unión», los siguientes señores: Para vicesecretario, Juan Barrera y Valdivia; para tesorero, José Manuel Torres; para vicetesorero, José Ramón Peláez; para vocales, Emilio Galán, Alberto Castro, Juan M. M. Villafranca, Julio A. Masferrer, Narciso García, Manuel Solís, Augusto L. Sánchez, y Rafael Gervasio Llerena. Para delegados provinciales: Por Matanzas, José A. Vázquez Hernández; por Santa Clara, Narciso Valdello; por Camagüey, Luis María Peña, y por Santiago de Cuba, Mateo Tarafa.

Entre las declaraciones de principios del Grupo Unión figura ésta: «Si nuestra candidatura sale triunfante, lo primero que haremos será nombrar una Comisión Permanente, escogida entre aquellas personas cuya labor en favor de los asociados y de la institución haya sido más destacada, sin reservas hacia la tendencia a que pertenezcan, para que formule el programa a seguir en beneficio de todos».

Y termina la circular que hemos recibido con los nombres de todos los comisionados que en las seis provincias apoyan la candidatura del Grupo Unión.

La Orden 270

El coronel Manuel López Migoya, Director Administrador de la Aduana de la Habana, ha dictado la Orden número 270 en la que da a conocer los Artículos del Código de Defensa Social, que afectan a funcionarios y empleados públicos, en relación con el personal a sus órdenes.

LESIONADO DE GRAVEDAD

Al bajarse de un ómnibus de la ruta 26, se ocasionó lesiones de carácter grave, Loreto Pérez Estrada, vecino de 8a. y 5a., en Marianao.

Será solucionado el problema médico en forma armónica

Irá incluído en el programa mínimo legislativo. Reunión con el Secretario de Sanidad

En su despacho del Hospital Nacional «Calixto García», sostuvo ayer tarde una larga conferencia el doctor Manuel Costales Latatú, secretario de Sanidad y Beneficencia, con los doctores Ernesto R. de Aragón, presidente del Comité Ejecutivo de la Federación Médica de Cuba; Alberto Oteiza, presidente del Colegio Médico Municipal de La Habana y los representantes a la Cámara, doctores Lorié Bertot y Fico López, concurriendo a la reunión, también, el doctor Rafael Menocal, profesor de la Universidad de La Habana.

El doctor Lorié Bertot, en nombre de los que con él estaban reunidos especialmente por el señor secretario declaró a los periodistas, invitados de Sanidad, que «en el programa mínimo legislativo que el Gobierno ha estudiado para llevar a vías de realización distintos problemas nacionales, figura el resolver el problema médico de Cuba en general».

La reunión de ayer duró varias horas.

SALIO HACIA LIMA EN EMBAJADOR P. MARTINEZ FRAGA

Ayer, a la 1.30 de la tarde, salió en avión hacia el Perú, por la vía de Cienfuegos y Panamá, el Embajador de Cuba en Washington, doctor Pedro Martínez Fraga.

Va a incorporarse a nuestra Delegación a la VIII Conferencia Panamericana, que será inaugurada el próximo viernes, día 9.

LA CONFERENCIA DEL DR. DIHIGO

La conferencia que estaba señalada para hoy en el Lyceaum y a ofrecer por el doctor Juan M. Dihigo, ha sido pospuesta para el día catorce del actual diciembre.

MATANZAS Y LIMONAR FUERON VISITADAS POR LA FORTUNA: LES TOCO EL "PREMIO GORDO"

La alegría en ambas poblaciones es muy intensa. Piden un año para una madre criminal. Los mineros de Oriente tratan de que se les tenga en cuenta al hacerse el nuevo Tratado

PINAR DEL RIO

CONCLUSIONES EN UNA CAUSA POR HOMICIDIO

PINAR DEL RIO, diciembre 6. DIARIO. Habana.—El Fiscal de esta Audiencia, doctor Pérez Arias, formuló conclusiones provisionales en la causa número 53, de 1938, radicada en el Juzgado de Instrucción de San Juan y Martínez, por el delito de homicidio, contra el procesado, Daniel Hernández Martínez. Trátase del caso ocurrido en la finca «Covadonga», el día 5 de abril último, en el que pereciera la señora María del Carmen Padilla.

El Fiscal hace fuertes acusaciones al procesado, diciendo que él fué quien dió muerte a aquélla, aprovechando la oportunidad de que el esposo de la misma estaba ausente en Guane. Pide para el procesado catorce años de reclusión temporal. —Guillermo Rodríguez, corresponsal.

MATANZAS

RECIBIERON EL BESO DE LA FORTUNA ALGUNOS POBRES

LIMONAR, diciembre 6. DIARIO. Habana.—Por segunda vez la fortuna ha favorecido este pueblo. Algunos vecinos han sido agraciados con fracciones del billete que obtuvo en el sorteo de hoy el primer premio de la Lotería Nacional, los que han beneficiado a numerosos elementos pobres. Fué traído a ésta para su venta por el señor Francisco Ramírez.—Corresponsal.

SE INSCRIBIO EN EL CENSO UNA CENTENARIA CON EL PLENO USO DE TODAS SUS FACULTADES

BOLONDRON, diciembre 6. DIARIO. Habana.—Entre las particularidades del Censo, en nuestro Término están en vísperas de finalizar las inscripciones con toda normalidad, destácase la inscripción en la finca «Industria», del barrio Manuel Alvarez, de la blanca Brígida Valdés, de 118 años, documentalmente justificados, oriunda de Pinar del Río en el pleno uso de sus facultades físicas consagrada a las labores domésticas, ostentando su cabellera totalmente negra, animosa para concurrir a los próximos comicios, siendo el número de su cédula el 17.320, expedida por el enumerador Juan Corzo Corzo, de aquel Distrito.—Oña, corresponsal.

FORMULO EL FISCAL CONCLUSIONES PROVISIONALES

MATANZAS, diciembre 6. DIARIO. Habana.— De acuerdo con el Código, el Fiscal de la Audiencia, doctor Fernández Poyo, formuló hoy conclusiones provisionales en la causa contra la joven Rosa Cáceres Luján que en la finca «Lima» en Cabezas, dió muerte a una niña para ocultar su deshonra. De acuerdo con la nueva legislación, la pena ha sido reducida a un año, señalándole el juicio para el día 14 del actual.

—El billete agraciado con el Premio Mayor en el sorteo celebrado hoy, ha sido vendido en Matanzas, siendo distribuído entre distintos elementos de la ciudad.

—El Jefe del Regimiento «Plácido», Teniente Coronel García Peroso, ha contribuído con cien pesos, para el reparto de víveres que se hará a los pobres de la ciudad en las próvimas Pascuas, siendo ese rasgo digno de imitar por las otras autoridades.—Lovio, corresponsal.

CAMAGUEY

NOMBRADO HIJO PREDILECTO

CAMAGUEY, diciembre 6. DIARIO. Habana.—Ha sido muy bien recibido por los camagüeyanos, el acuerdo del Ayuntamiento de nombrar Hijo Predilecto a Bernabé Sánchez Culmell conocido industrial camagüeyano.

—Fué asistido en Emergencias, Nazario Florat García, de 38 años, de la probable fractura del quinto metacarpio, menos grave, la que se produjo al caerse de manera casual.

—La sociedad «Antonio Maceo», celebrará mañana la luctuosa fecha de la caída del gran Libertador.

—Los maestros públicos se quejan de que no les hayan pagado todavía.

—El día 9 se celebrará un Mitin contra los altos alquileres.

—El estado sanitario del pueblo de Cascorro, es pésimo. Se ha suprimido la plaza del único peón de ese lugar. Los vecinos piden ser atendidos en sus justas demandas, para evitar posibles epidemias.—Hernández, corresponsal.

ORIENTE

SALIO EL DELEGADO DE SANIDAD PARA GUANTANAMO

SANTIAGO DE CUBA, diciembre 6. DIRIO. Habana.—El doctor Agustín Xirau, Delegado del Secretario de Sanidad, salió para Guantánamo con el propósito de reorganizar la Jefatura local de Sanidad de aquella ciudad, cumpliendo su misión de ordenar las Jefaturas locales y reorganizar los Hospitales de Oriente.

—Mañana se ofrecerá un almuerzo a la Misión Agrícola Educativa que recorre esta provincia, en Puerto Boniato.

—Los mineros de Oriente se han reunido en el Palacio provincial a fin de acordar los puntos de vista que tratarán en informaciones abiertas para el Tratado de Reciprocidad Comercial con los Estados Unidos.—García, corresponsal.

EN LA AUDIENCIA

SANTIAGO DE CUBA, diciembre 6. DIARIO. Habana.—El Fiscal de la Audiencia, Coll Núñez, formuló conclusiones provisionales en la causa del corriente año por los delitos de malversación como medio de cometer estafas seguida contra Andrés Baradat Rosillo, Alcalde de Guantánamo, José González Puente y Lorenzo Leguina Aguirre, Contador y Tesorero, respectivamente, de dicho Municipio de Guantánamo. En la quinta conclusión interesa el Fiscal cuatro años, nueve meses, diez días de prisión correccional y dos años de inhabilitación para todos los procesados.—García, corresponsal.

LA FECHA LUCTUOSA DE MAÑANA

SANTIAGO DE CUBA, diciembre 6. DIARIO. Habana.—La fecha de mañana será conmemorada en esta ciudad con varios actos. A las ocho de la mañana, en los Distritos Militar y Naval, dos oficiales pronunciarán alocuciones a las fuerzas en presencia del Jefe Militar Teniente Coronel Cabrera, del Comandante La Paz y demás oficiales.

Los Veteranos organizarán a las nueve de la mañana una peregrinación al cementerio con la asistencia de civiles y soldados, fuerzas del Ejército, la Marina, policía; Cruz Roja, los Bomberos y autoridades pasando por la casa donde nació el Titán Maceo hasta la Necrópolis donde depositarán ofrendas en el Panteón de los Mártires y en la tumba de Mariana Grajales.

Harán uso de la palabra dos oradores.

Por la noche en el Centro de Veteranos y en la Sociedad «Luz de Oriente», ofrecerán Velados fúnebres, estando los panegíricos a cargo del teniente Sigfrido Solís y el compañero Manuel Balazar.—García, corresponsal.

ENTERRO A SU ESPOSA Y UN HIJO SIN LLENAR LOS TRAMITES LEGALES

SANTIAGO DE CUBA, diciembre 6. DIARIO. Habana.—En la finca «Diamante», en el Cobre, se ha sabido que Víctor Merino enterró a su esposa conocida por María y un hijo de diez días de nacido. Cuando los vecinos le interrogaban por la esposa y el hijo, dijo que habían muerto y para evitarse trámites judiciales los había enterrado. El hecho ocurrió el sábado, y al ser conocido, se ordenó por las autoridades una amplia investigación. Cuando los soldados trataron de investigar, Víctor dióse a la fuga, siendo perseguido por la Guardia Rural.

El Juez Municipal del Cobre, levantará las diligencias tendientes a averiguar dónde se encuentra enterrada María y su hijo para exhumar los cadáveres, y los forenses determinarán la causa de la muerte.

—Ha causado mal efecto la noticia de que se han situado fondos solamente, para pagar a los enumeradores de la Habana. Los de Oriente elevarán una protesta, por tal preterición.—García, corresponsal.

932 antillanos más reembarcan para su país de origen

El Inspector Manduley no actuó como tal en una casa de modas situada en Prado

El secretario del Trabajo recibió al mediodía de ayer la noticia de que habían sido reembarcados para el país de origen 932 antillanos, que se encontraban en el campamento de concentración de Santiago de Cuba. Van en el vapor «San Luis», de la Compañía Naviera de Cuba.

Se comunica asimismo que a fin de semana se hará un nuevo reembarco, en el que saldrán todos los individuos recogidos en los campos cafetaleros de Oriente.

Directorio de pensiones para empleados de bancos

Por el doctor Carlos Bustamante, presidente de la comisión designada por el secretario del Trabajo, para constituir el Directorio del Retiro Bancario, ha convocado a los delegados que han sido electos, para formar el Directorio General de Jubilaciones y Pensiones de Empleados de Bancos de la República de Cuba, para el próximo día 12 del actual, a las seis de la tarde, a fin de dejarlo constituido.

No tenía expediente esa casa

El secretario de la Delegación Provincial de Maternidad de la Habana, doctor Salvador Juncadella, ha pedido que se clare que el incidente ocurrido con el señor Bernardo Manduley y del Río, familiar del secretario del Trabajo, no tiene, ni puede tener su origen en trabajo alguno realizado por el agredido en relación al cargo que ostenta de inspector de Maternidad Obrera, ya que no existe expediente alguno contra el establecimiento denominado «Brígida».

UNA DISTINGUIDA DAMA, DE LA NOBLEZA SIRIA, FALLECIO EN LA HABANA

En la calle Primera número 25, reparto Almendares, residencia del señor Nahoum Basil, corresponsal del acreditado periódico «Al-Hoda» de New York, falleció la señorita Nazha Chahab, tía de dicho señor Basil y de su respetable esposa, la señora Magnolia Bellamah de Basil.

El sepelio fué una manifestación de duelo que le tributaron sus múltiples amistades, y en particular las colonias libanesa y siria.

La difunta señorita Nazha, de nacionalidad libanesa, era hija del príncipe Mahmud Chahab, descendiente del Principado de Chahab de la rancia nobleza árabe, pero de familia Cristiana y de la más antigua y más distinguida sociedad ligada a la familia Bellamah, que forman las dos ramas de la nobleza libanesa, y que por muchos años ocuparon las más altas posiciones del Gobierno.

La señorita Nazha recibió en sus últimos momentos los auxilios espirituales, siendo atendida por el excelentísimo señor Nuncio de Su Santidad, quien le administró los Santos Sacramentos prestándose muy bondadosamente para ello por dominar el idioma de los libaneses, y así llevó a la moribunda el consuelo de confesarse en su mismo idioma, que ella nunca pudo hacer en Cuba por no saber el idioma castellano. La familia Basil-Bellamah se queda eternamente agradecida al Excelentísimo Monseñor Caruana por sus atenciones con la difunta pariente como también por sus gentilezas con la familia en su duelo.

ACUSADOS DE HURTO

René Luque Tamayo y Pedro Barbis Guerra, vecinos de Mercaderes 311, conocidos delincuentes, fueron detenidos en los momentos que intentaban realizar un hurto en la casa de O-Reilly y Aguacate.

E. P. D.

EL SEÑOR

Manuel Alonso Villanueva

HA FALLECIDO

Después de recibir los Santos Sacramentos y la Bendición Papal.

Su esposa, hijos, hermano, sobrino y demás familiares y amigos, ruegan a las personas de su amistad se sirvan concurrir a la calle de Concordia No. 965, entre Infanta y Basarrate, a las 4 de la tarde de hoy, para desde ese lugar acompañar el cadáver al Cementerio de Colón, donde recibirá cristiana sepultura, favor que les agradecerán.

Habana, 7 de Diciembre de 1938.

Emilia Romero García, María Teresa y Manuel Alonso Romero, Ricardo Alonso Villanueva, Gerardo Martínez, Domingo I. Cepero, Aquiles Conde, Dr. Estanislao Cartañá, Dr. Ramón García Rodríguez, Dr. Ismael Goenaga, Dr. Pompilio Romaguera, R. P. Zacarías Mínguez, Vicario Provincial de los PP. Dominicos y R. P. Feliciano C. D.

FUNERARIA BERNARDO GARCIA

CAPACIDAD, TACTO, DELICADEZA

ZANJA, Nº 415, ESQUINA A BELASCOAIN. TELEFONOS U-2310 Y U-3650.

M.E.C.D. 2016

MEJORARON LOS AZUCARES CRUDOS PARA ENTREGAS FUTURAS EN RELACION CON LOS PRECIOS DEL LUNES

EN EL MERCADO DE EMBARQUE LOS CRUDOS DE CUBA FUERON OFRECIDOS A 1.95 CTVS. C & F

Se reportó que el lunes se habían hecho ventas a dicha base por unas 10,000 toneladas, sin que se dieran detalles. En Londres se ofrecieron crudos a la paridad de 1.05½

Se recibieron ayer, por los hilos directos de las firmas corredoras establecidas en esta capital, varias informaciones relacionadas con los intereses azucareros. Una de esas informaciones, recibida por el hilo de Mendoza, decía que «oficiales de la «AAA» declararon que no se consideraba probable una revisión de la Ley Azucarera en la próxima legislatura del Congreso». Otra información aseveraba que la cuota de Filipinas correspondiente al año que finaliza, «está casi cubierta», según reportes del Departamento de Aduanas». Y una tercera información ponía en boca de funcionarios de la «AAA», que no se habían recibido protestas por la fijación de la cuota de de 1939, pero que esperaban algunas objeciones.

MERCADO DE CRUDOS.—A juzgar por las informaciones recibidas, el mercado de crudos disponibles estuvo más flojo que el lunes, en contraste con el de entregas futuras; pero no se reportaron operaciones. Las ofertas de Cuba se hicieron a 1.95 costo y flete, y el interés comprador era a 1.90.

Se reportó, además, que el lunes se habían vendido unas diez mil toneladas de crudos a la base de 1.95 costo y flete. «Pero los detalles se han reservado.»

Otras noticias y detalles acerca de ese mercado, están contenidas en la información recibida ayer tarde por Lamborn. Dice como sigue:

«Los últimos cables recibidos al cierre del mercado de crudos ayer, anunciaban haber obtenibles 2,000 toneladas de azúcares de las Filipinas, para embarque en enero-febrero, a la base de 2.82; posiblemente 2.80.

«Temprano en la mañana de hoy reportóse que tarde ayer se habían efectuado ventas de crudos de Cuba, probablemente para embarque en diciembre-enero, al precio de 1.95 centavos C and F.

«Hoy abrió el mercado de crudos con un tono más fácil, con vendedores de Cuba, para embarques en diciembre-enero, al precio de 1.95 centavos C and F, e indicaciones de que podrían obtenerse azúcares de esta procedencia de 4 a 5 puntos por arriba de las cotizaciones prevalecientes en el mes de marzo de la Bolsa de Futuros de Azúcar de New York. Los tenedores de crudos de derechos libres en «primeras manos» retirados del mercado como vendedores, aunque probablemente podría obtenerse una pequeña cantidad de crudos de las Filipinas, en «segundas manos», para embarque en diciembre-enero, a la base de 2.82, posiblemente a la base de 2.80.

«Hacia el cierre de la Bolsa de Azúcar se anunció un mercado de crudos con tono más sostenido, con compradores interesados por azúcares de Cuba, para embarque en diciembre-enero, al precio de 1.95 centavos C and F, y vendedores de 4 a 5 puntos por arriba de las cotizaciones prevalecientes en el mes de marzo de la Bolsa de Futuros de Azúcar de Nueva York.»

MERCADO DE FUTUROS.—La información final trasmitida por la Reussel News, dise de esta manera:

«Un alza de carácter técnico ayudó hoy a los futuros domésticos. que cerraron de sin cambios a 2 puntos más alto. La declinación de 3 a 7 puntos experimentada en las primeras horas, quedó eliminada al presentarse buenas compras por parte de intereses locales, casas del ramo, y operadores. Hubo un buen volumen de ofertas, algunas de ellas en forma de frescas operaciones de cuberturas de ventas en descubierto, y otras en forma de operaciones de cuberturas del disponible, las que fueron rápidamente absorbidas en el movimiento de alza. Los futuros mundiales actuaron ligeramente irregulares, y demostraron estar influenciados por la tendencia doméstica.»

Según el repórter de la Bolsa del Azúcar de New York, las ventas del contrato número 3 o americano, fueron así: 3,350 toneladas en enero, 5,500 en marzo, 4,250 en mayo, 2,650 en julio y 2,350 en septiembre.

Y las ventas del contrato número 4 o mundial fueron éstas: 150 toneladas en enero, 450 en marzo, 550 en mayo, 100 en julio y 600 en septiembre.

MERCADO DEL REFINO. —Los refinos actuaron sostenidos. con reventas de 4.45 a 4.50, y de primera mano a 4.55.

MERCADO DE LONDRES.— Había vendedores de crudos al equivalente de 1.05½ libre a bordo Cuba. El cierre de la Terminal fué como sigue:

	Cierre del 5	Cierre del 6
Diciembre	5- 9½	5- 8¼
Enero	5- 9¾	5- 9¼
Febrero	5-10	5- 9½
Marzo	5-10¾	5- 9¾
Mayo	5-11	5-10
Agosto	5-11½	5-10¾
Diciembre	6-	5-11¼

ORO

Cubano y Americano
Compramos y vendemos en todas cantidades
Pida nuestro tipo
CACHEIRO Y HNO.
Casa de Cambio
Obispo, 307. Telf. A-7780.

TABACO

Están ausentes del mercado local esta semana, los fabricantes de cigarrillos que actuaron durante los días anteriores. Ello no quiere decir que hayan abandonado el mercado, porque son varios los factores —los hemos expuesto más de una vez— que obligarán a esos manufactureros a hacer otros acopios de rama, especialmente de la última cosecha de Vuelta Abajo. Los exportadores que han comprometido grandes cantidades de «permanentes» nuevos de Remedios, son los que actúan en los presentes días. Registran en varios almacenes los señores de la General Cigar, de Rothschild-Samuels-Duignan y de Mark A. Pollack e Hijo. Son cientos de tercios los que han comprometido esas firmas en todos los almacenes de esta plaza. Diremos mejor, que han comprado todas las existencias disponibles de «permanentes», pues hasta algunos restos de esa clase de la cosecha del treinta y siete, también han sido comprometidos. Al terminar los registros, quedarán limpios de «permanentes» todos los almacenes.

Esa es la clase que constituye lo que diríamos «la nota del día» en el mercado local. Otras clases de la misma procedencia, especialmente de la cosecha del año pasado, también pasan a manos de firmas exportadoras que, al parecer, tienen empeño en absober los restos «viejos» para actuar luego alrededor del tabaco nuevo.

Alentamos la impresión de que no muy tarde han de actuar otros compradores de la rama de Vuelta Abajo.

ENTRADAS POR CAMIONES

Se recibieron ayer en camiones las partidas de ercios y pacas que relacionamos a continuación:

De Zulueta, para Junco y Compañía, 80.

De Sancti Spíritus, para Rogelio Pérez y Compañía, 18.

De Fomento, para Constantino González y Compañía. 58.

De Santa Clara, para los mismos señores de González, 96.

RECIBOS POR FERROCARRIL

A los patios de los ferrocarriles llegaron ayer trenes procedentes de Las Villas y de Vuelta Abajo, que trajeron las partidas de tercios y pacas que siguen:

De La Llanada, para Constantino González y Compañía, 58.

De Pinar del Río, para I. Kaffenburgh-s Son. 31.

De Consolación, para Hijos de Facudo Gutiérrez, 60.

De San Juan y Martínez, para la Cuban Land and Leaf Tobacco. 96.

De Placetas, para Rotschild-Samuels-Duignan, 146, y para C. González y Cía. 101.

De Camajuaní, para la General Cigar Company of Cuba, 47.

De Mondoza, para Constantino González y Compañía, 12.

De Puerta de Golpe, para Manuel Valdés, 1.

De Guane, para M. González, 3, y para O. Gómez, 1.

GANADO

Precios que pagan compradores entregado el ganado en esta capital, según información dada en los mataderos:

	Ctvs. Libras
Vacuno, de 3¼ a	3½
Lanar, de 3 a	3½

Precios del ganado porcino

De 100 lbs a 125 lbs de 4½ a 5 cts
De 125 lbs a 150 lbs d 5 a 5¼ cts
De 150 lbs a 175 lbs de 5¼ a 5½ cts
De 175 lbs a 200 lbs de 5½ a 6 cts
De 200 lbs a 250 lbs de 6 a 6½ cts

LOS PRECIOS DE LA CARNE

En los mataderos de esta capital rigen los siguientes precios:

	Ctvs. Kilo
Vacuno, de 12 a	14
Cerda, de 25 a	30
Lanar, de 20 a	25

MATADERO DE LUYANO

Se sacrificaron ayer en el Matadero de Luyanó:

	Cabezas
Vacuno	132
Cerda	66
Lanar	7

MATADERO INDUSTRIAL

Se sacrificaron ayer en el Matadero Industrial:

	Cabezas
Vacuno	227
Cerda	252
Lanar	55

CARROS ENTRADOS

Ninguno.

CAMBIOS EN N. YORK

Cierre ayer en New York:

Libra Esterlina	4.69
Francos	2.64¼
Pesetas	5¼

Edificio **LLATA**

Aguiar, 556 (moderno), entre Teniente Rey y Muralla

Ocupado durante ocho años por el Instituto Azucarero

Ofrece oficinas amplias y frescas, con todos los servicios y garantías que son su característica, a precios módicos.

Informan en el mismo.

MERCADO DE GRANOS

Cierre ayer en Chicago:

Avena:	
Diciembre	27¾
Mayo	28
Julio	27½
Centeno:	
Diciembre	41⅜
Mayo	44⅝
Julio	45⅜
Maíz:	
Diciembre	48⅝
Mayo	51¼
Julio	52⅛
Trigo:	
Diciembre	64½
Mayo	67⅛
Julio	66¾
Trigo de Winnipeg:	
Diciembre	60¾
Mayo	62⅞
Julio	63⅝

Cotizaciones

COTIZACIONES DE LA LIBRA

La libra esterlina se cotizó ayer al cierre del Mercado local a $4.70.

COTIZACION DE LA PESETA

La peseta española se cotizó ayer, al cierre del Mercado local, nominal.

COTIZACION DEL FRANCO

El franco francés se cotizó ayer en el Mercado local, a razón de 37.73 por dólar.

MERCADO DE LONDRES

LONDRES, diciembre 6.—El oro en barras se cotizó hoy a 148 chelines 1 penique contra 148 chelines 3 y medio peniques. La libra Esterlina por cable contra New York a $4.70. El mercado de valores abrió con tono quieto pero los precios generalmente actuaron más sostenidos. U. S. Steel se vendió a 62.⅝; General Motors 47.⅞; International Nickel 52. tres octavos.

—La plata se cotizó hoy aquí a 20.⅛ de peniques por onza, lo que significa un alza de ⅛ de penique.

El mercado de cobre actuó con tono sostenido cotizándose pronta entrega £42. tres octavos; Futuros £42.⅝.

La onza fina de oro se cotizó a $34.79.

A LOS PROPIETARIOS DE LA HABANA

ELIMINEN PERDIDAS POR ALQUILERES Y DIFICULTADES CON LOS INQUILINOS

THE RENTALS GUARANTY CO. INC., (COMPAÑIA GARANTIZADORA DE RENTAS, S. A.) además de administrar sus bienes, garantiza al propietario el cobro de los alquileres de sus casas mientras estén ocupadas, **AUNQUE EL INQUILINO NO PAGUE RENTA.**

THE RENTALS GUARANTY CO. INC., le dará estas ventajas por una módica suma mensual que oscila alrededor del CINCO POR CIENTO de la renta bruta a percibir.

THE RENTALS GUARANTY CO. INC. garantizará a los propietarios sus rentas mediante POLIZA DE FIANZA que expedirá «ORBE, S. A., COMPAÑIA DE SEGUROS Y FIANZAS EN GENERAL».

Suscríbase hoy mismo en THE RENTALS GUARANTY CO. INC., Obispo 355, esquina a Habana, o infórmese por el teléfono M-7828.

PROMEDIOS DEL CIERRE DE LA BOLSA DE NUEVA YORK

(Por DOW JONES Co.)

NUEVA YORK, diciembre 6

	Abre	Máx.	Mín.	Cierre		
30 industriales	147.40	149.27	147.01	148.33	alza	.86
20 ferroviarias	28.80	29.36	28.76	29.13	alza	.12
15 Serv. Púb.	21.68	22.06	21.64	21.77	alza	.02
40 Bonos			—	89.09	baja	.03

BOLSA DE LA HABANA

COTIZACIONES AL CIERRE AYER

COTIZACION OFICIAL
Bonos y Obligaciones
República de Cuba

	Comp.	Vend.
Speyer 1904-1944	104	110
Deuda Int. 1905	94	100
Cuba 1909-1949	99½	104
Morgan 1914-1944	104	109
Morgan 1923-1953	103⅛	105
O. Públicas 1930-1945	71½	—
Cuba 1937-1977	61½	61⅞
Obgs. oro con 9 cupones	43	—
Obgs. oro con 7 cupones	39	40
Oblgs. oro con 4 cupones	37	38½
Azúcar 1930-1940	100	103
Ayunt. Habana 1a. Hip.	90	—
Ayunt. Habana 2a. Hip.	90	—
Centro Asturiano	50	—
Cervecera	40	—
Cerv. Obgs. no Hipt.	12	—
Gas	103	—
Hav. Elec. Cons.	33	—
Havana Electric, Debentures Obgs. no Hip.	¾	—
Edif. La Metrop. S. A.	30	—
Mercados de Abasto y Consumo 1a. Hip.	70	—
Nueva F. de Hielo	104½	—
Papelera S. B	90	—
Teléfonos	90	—
Unidos	—	—
Obgs. no Hip. Cía. Inversiones y Fom. S. A	—	—
Nort. de Cuba 5½% 1942	33½	—
Manatí Sug. 5½ 1942	34	—
Vertientes Sug. 7% 1942	7	—
C. Gallego 6% 1975	50	—
V. Tennis 3% 1949	3	—
Pro A. Musical 7%	38	—
C. Español 6%	50	—

Acciones

	Comp.	Vend.
Int. Telp. and Tel.	7½	—
Cía. Cub. E. Prfs. $6.00	20	28⅞
Cuban Ame Sug Prfs	60	—
Cuban Ame. Sug. Cms.	5	—
Cuba Co. Cms.	½	—
Aux. Marit. (Suscrip.)	5	10
Seg La Com. (Suscrip)	75	—
Seg. El Comercio	100	—
Central Violeta	4½	—
Guantánamo, Prfs.	10	—
Guantánamo Cms.	1¼	—
Cía. Litográfica, Prfs.	30	—
Litográfica, Cms.	¼	—
Cervecera	20	—
F C. Cons. de Cuba P.	—	—
Cuba R. R.	5½	—
Fibras y Jarcia	20	—
H. E. Utilities Co. P. 6%	32	—
H. E Utilities Co P. 5%	7	—
H. E. Railway Co. Prfs	—	—
H. E. Railway Co, C.	—	—
Jarcia, P.	63	—
Jarcia, C.	5	9
Licorera de Cuba	1½	—
Mercantil, La (Seguros)	135	205
Metropolitan Auto	100	—
Naviera, P.	10	15
Naviera, C.	—	—
Nueva F. de Hielo	130	—
N. F. de Hielo Bnfs.	34½	40
Pesca, P.	8	—
Pesca C.	⅛	8
Teléfono P.	35⅝	—
Teléfono C.	—	—
Unidos	1½	3
Unión Oil	1¾	2½
1ra. Papelera Cubana	—	—
Cédulas Primera Papelera Cubana 8%. (En circulación $500,000)	—	—
Cía. Muelles de Regla	100	250

COTIZACION A TERMINO

Ayer a las 3:30 p. m.
Entregas: días 15 y último de mes
Bonos y Obligaciones
República de Cuba

	Comp.	Vend.
Speyer %	106	—
Deuda Int.	94	100
Speyer 4½%	99¼	104
Morgan 5%	104⅛	109
Morgan 5½%	103½	105
O. úblicas 1945	72½	75
Cuba 4½ 1977	62	62¼
Obgs. oro con 9 cupones	45	—
Obgs oro con 7 cupones	39½	39¾
Obgs. oro con 4 cupones	37¼	37¾
Azúcar	100	—
Ayuntamiento, 1ra.	92	110
Ayuntamiento, 2a.	92	110
Centro Asturiano	50	—
Cervecera Int.	45	—
Cerv. Int. Obgs. no Hip.	14	—
Gas y Electridad	106	—
Hav. Elec. Railway Co.	34	39⅞
Havana Electric Railway Co. Obgs no Hipo.	⅞	—
Nueva F. de Hielo	104½	—
Papelera Cubana S. B.	90	—
Cuban Telephone Co.	93	—
Unidos	—	—
Fomento	—	—

	Comp.	Vend.
Cervecera Int.	25	—
F. C. Cons. Prfs.	3	4½
Cuba Railroad, Prfs	6	—
H. E. Utilities Prfs.	33	37
H. E Utilities, Pretes	7	—
Hav Elec. Ry. Co. Prfs.	½	—
Jarcia, Prfs.	66	—
Jarcia, Cms.	5	—
Licorera de Cuba	2	—
Naviera, Prfs.	10	15
Naviera, Cms.	1¼	2½
Nueva F. de Hielo	132	—
N. F. de Hielo Bnfs.	35½	38
Teléfonos, Prfs.	35¼	—
Ferrocarriles Unidos	1¾	3
Unión Oil Co.	1¾	3

COTIZACION OFICIAL
Bonos y Obligaciones

	Comp.	Vend.
Int. Tel. Conv. 4½%	95	—
Int. Tel 5% 1955	65	—
Cuba Tel. Co. 7½%	96	—
Cuba R. R. 5% 1952	35	—
Cuba R. R. 6%	36	—
Cuba R. R. 7½% 1936	44	—

GODOY-SAYÁN
SEGUROS Y FIANZAS
(INSURANCE AND BONDING)
TELEFONOS: M-9866 M-9867
AGUIAR 77
HABANA, CUBA

THE BOSTON SURETY COMPANY, S. A.
Garantía en Bonos de la República.
FIANZAS EN GENERAL
Manzana de Gómez.
Dptos. 365-368. Habana
Telfs. A-6204. M-2517
Cable: AVIEITES.
Telégrafo: BOSCO.

CAMBIOS

Tipos de venta al cierre ayer en Bancos de esta capital:

Nueva York, cable	1-10P.
Nueva York, vista	1-10P.
Londres, cable	4.70
Londres, vista	4.69¾
París, cable	2.65
París, vista	2.64½
Madrid, cable	Nominal
Madrid, vista	Nominal
Italia, cable	5.28¼
Italia, vista	5.27½
Bélgica, cable	16.92
Bélgica, vista	16.91
Alemania, cable	40.15
Alemania, vista	40.14
Toronto, cable	¾%D.
Toronto, vista	13-16%D
Hong Kong, cable	29.45
Hong Kong, vista	29.40
Amsterdam, cable	54.75
Amsterdam, vista	54.60
Buenos Aires, cable	23.10
Buenos Aires, vista	23.05
Suiza, cable	22.80
Suiza, vista	22.78
Japón, cable	27.50
Japón, vista	27.45
Suecia, cable	24.30
Suecia, vista	24.25

COTIZACIONES DE LA BOLSA DEL AZUCAR DE NEW YORK

NUEVA YORK, diciembre 6.— (Por el hilo directo de Luis Mendoza y Compañía):

CONTRATO NO. 3

Meses	Abre	Max	Min.	Cierre
Sept.	—	—	—	—
Ene.	1.79	1.86	1.79	1.86
Mar.	1.86	1.93	1.86	1.92
May.	1.91	1.97	1.91	1.96
Jul.	1.94	2.01	1.94	1.99
Sept.	1.97	2.01	1.97	2.02
Nov.	—	—	—	—

CONTRATO NO. 4
1939

Meses	Abre	Max	Min.	Cierre
Ene.	106	106½	106½	106½
Mar.	107	107	106	106½
May.	108	109	108	109
Jul.	110	110	110	110½
Sept.	111½	112	111½	111½

APRECIACION DEL MERCADO DEL AZUCAR

DICIEMBRE 6 DE 1938

Costo y Flete

	Ant.	Hoy
Embarque enero a EE. UU.	1.97	1.95
Flete	0.13	0.13
Libre a Bordo— Pago Inmediato		
EE. UU. Cuota Libre	1.82	1.81
EE. UU. Cuota Retenida 1939	1.82	1.81
Cuota Mundial conjunto de las 2 clases	1.04	1.04
Cuota local — Ex-Almacén	0.93	0.93
Todas las cuotas	1.54	1.53½

(Esta apreciación es de Luis Mendoza y Co.)

LOS CANJES DE CUOTAS DE AZUCAR EN LA BOLSA

Los canjes de certificados de identidad de las cuotas azucareras, fueron cotizados ayer en la Bolsa de la Habana de la manera siguiente:

	Comp.	Vend.
Libre por Mundial	—	—
Libre por Retenido	—	—
Retenido por Mundial	0.77	0.79
Mundial por local	0.08	—

BOLSA DE NUEVA YORK

COTIZACIONES AL CIERRE AYER

Amer Crys	9⅝
Am. Radiator	16¼
Adams Expr	10¼
Air Reducc	62⅞
Alaska Jun	9⅞
Allied Chem	182⅛
Allis Chal	46
Amer Can	95
Am Car Fou	29
Am F. Pow	3⅛
Amer Ice	1⅜
Amer Inter	—
Amer Loco	25½
Am P. Light	5¼
Amer Smel	51¾
Amer Sugar	21½
A. C. Alcohol	12⅜
Amer T. y T.	148½
Am Tobac A	83¾
Am Tobac B	86¼
Am W. Works	.2¼
Am Woolen	5½
Anaconda C	33⅜
Atchison	36⅝
Atlan Coast	24⅞
Atlan Ref	22¾
Ass D Goods	10⅜
Auburn Auto	3⅞
Aviat Cor	7⅛
Amer Metal	38
Armour y Co	5
—B	
Baldwin Lo	13
Balt y Ohio	6¾
Bendix Avi	22⅞
Best y Co	52
Beth Steel	71⅛
Borden Co	16¾
Briggs	28¼
Brook Man	13⅛
Butte Copp	3⅞
Byers A M	11⅞
—C	
Can Pacif	5⅝
Curt W «A»	26¼
Curt W. com	6⅝
Case T Mach	87
Columb Gas	6⅝
C de Pasco	46
Ches y Ohio	32¾
Chi R Islan	—
Chrysler	79¼
Coca Cola	130
Col Carbon	—
Comm y Sout	1½
Cons Gas	28⅝
Cons Oil	8½
Cont Can	38⅞
Cont Oil	28½
Corn Prod.	62⅞½
Cont Motors	2¾
Cuba Co	—
Cub Amer S	5
C. Am Sug p	—
Cmm.l Solv	9¾
Chesapeake	38¼
Cruc Steel	38¼
Cons R Cuba	3
Canada Dry	18½
—D	
Del Hudson	21½
Del y Lack	6½
D. Aircraft	70¾
Drug Inc	5½
Dupont	145
—E	
East. Kodak	181
El Auto Iit	34⅛
El Pow Lig	10⅜
Elec Bond	9¾
Erie (RR)	2
—F	
Fox Film C	25½
Frep Texas	28¼
Foster Wh	24½
Firestone	23½
—G	
Gen Asphalt	19
Gen Elec	41¾
Gen Foods	36⅞
Gen Motors	48¼
Guantánamo S	1⅛
Gillet Saf	7¾
Gimbel Bros	13⅛
Gold Dust	10⅝
Goodrich R	22¾
Goodyear	32½
Gen Bronze	—
Graham Paige	1¼
Gramby	6⅝
Great North	24¾
—H	
Homestake	61½
Houston Oil	7¾
Hudson Mot	7½
—I	
Illi Cent	15
Interb R T	8⅞
Int Cement	59
Int Nickel	53
Inter Tel	8⅝
I. Tel F S	8⅝
Illin Glas	67¼
—J	
Johns Mansv	100
—K	
Kroger Groc	20
Kennecot	43
—L	
Lambert Co	16
Lgg Myers	98½
Loew-s Inc	60
Loose Wiles	19½
Lorillard	21⅝
Louisv Nas	48
Ludlum Stl	24½
Lehman Cor	26
Liquid Carb	28½
—M	
Macy (HR)	42½
Montgomeri	49¾
Miss Pac c	⅝
Miss Pac p	1⅛
Morris (Phi)	87¼
Murray Corp	8
—N	
N. Y. Central	17¾
Nash Kelvi	8⅝
Nat.l Bisc	24⅞
Nat-l Dist	28½
Nat.l Dairy	12⅝
Nat-l P Li	7½
Nat.l Steel	77⅞
North Amer	21¼
N A Aviat.n	16½
Nort Pacif	10⅝
—O	
Ohio Oil	9¼
Otis Elev	27⅝
Otis Steel	12⅜
—P	
Packard Mot	4⅝
Paramount	11½
Pennsylvania	19¾
Pat Mines	11¼
P. Petroleum	40½
Pullman Co	32¾
Pure Oil	10⅛
Puerto Rico	17⅝
—R	
Radio Corp	7½
Rep I. Steel	22½
Reynolds	43¾
—S	
Schen Dis	18⅝
Safeway St.	27¼
Sears Roeb	73¼
Shell Uni.	14⅛
Simmons Co	31¾
Soc Vacuun	13¾
St Paul p	¾
So Pacific	17½
South Ry	19
Stan Brands	6¾
Stand Gas	3⅝
Stan N J	50½
Stan Oil C	26¾
Stewart War	9½
Studebaker	7½
—T	
Texas Co	44⅜
Texas Gulf	32
Tinken Roll	49¼
—U	
Union Carb	84½
U Pacific	92½
Union Oil	18¾
United Cor	3
Uni Cor pfd	33⅜
Unit Fruit	59
U S Rubber	38¾
U S Steel	63
U S Inb Alc	26⅝
U Gas Corp	—
—V	
Vanadium	25
—W	
Warner Bros	6
W. Brothers	3⅝
West Union	23⅞
West Elec	113⅝
Wolworth	49¾
Yellow Tr.	17⅝

NO MANDE CIRCULARES LE HACEMOS CARTAS PERSONALES EN "DUPLIGRAPH"
A-6606 AGUIAR 407

VALORES

El Bono nuevo de la Deuda Exterior 1977, estuvo ayer bien defendido en el mercado local de valores. Eso es, en síntesis. lo que dijeron los observadores después de analizar la actuación de compradores y vendedores. El papel abrió en la Bolsa, con dos operaciones de a $1,000 cada una a 61⅞, verificadas en la pizarra de la cotización de las diez y medio. A la hora de la Cotización Oficial, a las dos y media, el Bono había reaccionado algo favorablemente; operándose entonces en $5,000 a 62. Alentados por ese precio los vendedores, diríase que estuvieron poco hábiles en las ofertas y esta circunstancia la supieron aprovechar los compradores para obtener otros $5,000 a 61⅞. Cesaron entonces las ofertas del papel y siguió la cotización. Terminada la misma, volvieron a actuar los compradores y hubo luego operaciones de contado y a plazos. Volvió a pagarse el Bono a 62, de contado, y, posiblemente se hizo algo a 62⅛. Posiblemente decimos, porque aunque se nos reportó ese precio, no obtuvimos una confirmación. Se nos añadió que para el día quince se operó a 62¼, y que para el treinta se pagó a más. El estimado de las transacciones durante el día, era de unos $60,000.

Las Obligaciones Oro del Tesoro con siete cupones estuvieron menos activas que el lunes. Menos aún las de cuatro cupones. En las de siete se operó, durante la cotización de la mañana celebrada en la Bolsa, en $1,000 a 39½. Hubo otras operaciones a igual precio fuera de pizarra y, al parecer, quedaron sostenidas al nivel dicho. El precio de 37½ de las de cuatro cupones, no lograron mantenerlo los elementos interesados en ese papel. Al menos, ésta era la impresión que obtuvimos a última hora.

Se operó en bonos de Speyer del cuatro y medio y del cinco, como también en los de Morgan del cinco y del cinco y medio. Todo el papel que se ofreció de Speyer, fué absorbido dentro de los precios de la cotización de la Bolsa. Los demás bonos de renta fija, tanto de la República como de las empresas y compañías que tienen sus intereses al día, mantuvieron precios firmes.

Completamente quietas estuvieron las emisiones de acciones. Y los valores de la Cotización Libre de la Bolsa, actuaron irregulares.

Bonos de Cuba

Cierre ayer en New York:

Speyer 5%	105⅛	—
Speyer, 4½%	100⅜	—
Morgan, 5%	103½	—
Morgan 5½	100¼	101
O. Públicas, 5½	72	73¼
Cuba 4½ 1977	59¾	60
Cuba Railroad, 5%	36¼	37⅞
Cuba Railroad, 7½	43⅛	43¾
Cuba Northen, 5½	32½	33
Manatí Sugar, 7½	30½	33¾
Int. Tel. and Tel. 4½%	100	100⅛

ACCIONES DE LOS BANCOS

Cierre ayer en New York:

Guaranty Trust Co.	232
New York Trust Co.	80
Chase Nat. Bank	29½
National City Bank	22½
Public Nat. Bank	28¼
Manufacturers Trust	37⅜
Irving Trust	9¾
Corn Exchange Bank	47⅜
Chemical B. Trust Co.	41
Bankers Trust	42
Bank of Manhattan	15½
First Nat. of N. C.	1.590
Central Hannover	80
First Nat. Boston	37¾
First Boston Corp.	18¾
Royal B. of Canada	181
Continental Bank	12½

CIERRE DE LOS VALORES EN LA BOLSA DE N. YORK

NUEVA YORK, diciembre 6 de 1938.—El tono de mejoría de los cambios extranjeros y de algunos mercados de productos, se reflejó en la moderada recuperación de los precios de los valores en el día de hoy. El mercado tornóse más activo en el creciente interés de compras y como es usual una buena porción de la demanda se concentró en el grupo de aviación en cuya industria la perspectiva indica un prolongado período de operaciones a toda capacidad. El tono de firmeza de los mercados de cueros, goma, algodón y sobre, en lo que a sus futuros respecta se considera como alentador en vista de su estrecha relación con la tendencia de actividad de los negocios: JFK. — Thomson and McKinnon.

MERCADO DE LIVERPOOL

LIVERPOOL, diciembre 6.—El mercado de trigos debió de abrir de ⅞ a 1.¼ más alto; abrió de ⅛ a 3 octavos más alto; a las 12:30 pasado meridiano estaba de ¼ a ½ punto más alto; a la 1:20 p. m. estaba de tres octavos a cinco octavos más alto.

SE ACORDO CREAR EL CARNET FEDERATIVO OBLIGATORIO EN NUESTRA SEGUNDA INDUSTRIA

Cuando escasee el trabajo en las fábricas y talleres de tabaco se distribuirá de modo equitativo para no tener que desplazar a nadie. Campaña contra el clandestinaje

Laboriosas en extremo resultaron las sesiones del Congreso Nacional Tabacalero, bajo los auspicios de la Federación Tabacalera Nacional. Al abrirse la tercera sesión, se discutió la conveniencia de crear el Carnet Federativo, que fué objeto de amplios debates.

Se llegó a una fórmula para confeccionar una tarifa oficial de carácter nacional para el despalillo en las fábricas de tabacos.

Se nombró una comisión para el estudio de reformas de los Estatutos federativos, la que irá acoplando las sugerencias de los distintos sindicatos.

Fué objeto de amplios debates la propuesta de la delegada Teresa García, para constituir un fondo de auxilio para los casos de defunción de un federado a los familiares.

Cuarta Sesión

En cuanto al fondo de auxilio, tras mucho debatirse se acordó en principio aceptar su constitución, dejándose a cargo de la Comisión Ejecutiva de la Federación el estudio correspondiente, para que informe en un nuevo Congreso.

Las demandas a los poderes públicos

Comenzó a tratarse de las demandas a los poderes públicos.

Entre las distintas medidas beneficiosas para todos, se halla la represión del clandestinaje en la industria.

Extensas y numerosas mociones fueron presentadas, acordándose se remitieran al Comité Federativo, para que una vez sometidas a la Comisión de Estilo, sean elevadas a los poderes públicos.

Por unanimidad fué aprobada una moción del Sindicato de Torcedores de Güines, pidiendo la inclusión, entre las enfermedades que afectan al obrero de la industria, la tuberculosis.

La quinta sesión

Dió comienzo con la proposición del Sindicato de Torcedores de Bejucal, tendiente a evitar los desplazamientos, cuando el trabajo sea escaso, repartiéndolo equitativamente, el que haya. Se aprobó por unanimidad.

Hay fabricantes que no cumplen las leyes sociales

Los delegados del Sindicato de Torcedores de Cienfuegos, informaron de la existencia de numerosos pequeños fabricantes, que no cumplen las leyes sociales, ni las fiscales, haciendo con ello una competencia desleal a otros industriales.

La Asamblea se pronunció a favor de que por el Comité Central de la Federación se ejerza una verdadera vigilancia en el cumplimiento de dichas leyes.

Después se dió lectura por el Secretario a una declaración de principios del Sindicato de Tabaqueros de la Habana, tendiente al mantenimiento de la más estrecha solidaridad entre todos los obreros; haciendo cumplir la Ley de Nacionalización; estableciendo el aprendizaje del nativo sin distinciones raciales, en todos los departamentos de la industria tabacalera. Se aprobó.

Se simplifica el temario

El Congreso acordó simplificar la orden del día, incluyendo dentro del Apartado 13, los incisos referentes al Clandestinaje, cumplmiento de la legislación social; protección de la industria en general; cumplimiento de la tarifa; regularización de relaciones comerciales; construcciones de viviendas para obreros; libertad de asociación sindical, a cuyo efecto los delegados presentaron un cúmulo de proposiciones, que por la brevedad del espacio, no podemos reseñar en toda su extensión.

Al poner a discusión el asunto de las tarifas oficiales en vigor el Secretario Albio Riveiro, informó ampliamente, de los trabajos realizados por el Comité Central, en la confección del proyecto de tarifa nacional, en las cuales se han tenido en cuenta las necesidades no de la clase obrera, sino también de la industria, y en la cual se ta de elevar el nivel de vida de clase obrera, con las posibilidades económicas de la propia industria.

El señor J. Belarmino Cosío, miembro de la Comisión Nacional de Salarios Mínimos, se ofreció a delegados obreros del interior acompañarlos a las sesiones de la Comisión a fin de que expongan puntos de vista sobre el proyecto de la tarifa nacional.

Exposiciones de tabaco habano en ciudades americanas y europeas

También informó el señor C. de que la Comisión Nacional de Defensa del Tabaco Habano, tiene en estudio el establecimiento de exposiciones de tabaco habano en diversas ciudades americanas y europeas, lo que se estima ha de producir prácticos beneficios a la industria en general.

Merecida distinción propuesta por escogedores de Sancti Spíritus

La Asociación de Escogedores de Sancti Spíritus ha acordado: E... der Diplomas de Honor a favor de los siguientes compañeros: B... do Lobo, Lázaro Peña, Teresa G... cia, Pastor de la Morena y G... Fernández de la Unión de la Industria Cigarrera.

Resultando imposible condensar la multitud de asuntos tratados en esta información, continuaremos reseñando la labor del Congreso en próximas ediciones.

INGRESAN LOS CIGARREROS EN LA JUNTA NACIONAL DE COMERCIO; UNA SOLICITUD

En la mañana de ayer visitó al Secretario de Comercio, una comisión de fabricantes de cigarros integrada por los señores Francisco Guigou, en representación de «La Tabacalera Cubana», Martín Dosal, de «La Competidora Gaditana»; José Estévez, de la fábrica «Gener»; señor Lobeto de «Casín» y J. Yarza, de «Alas de Oro» y el doctor Tulio Díaz Rivero, tratando con dicho funcionario sobre el ingreso de las citadas entidades mercantiles en la Junta Nacional de Comercio ya que consideran beneficios a sus intereses los trabajos que viene desarrollando dicho organismo, que cuenta en su seno con delegados de todas las corporaciones económicas del país.

El doctor Edgardo Buttari acogió con simpatía la solicitud de estos fabricantes, manifestándoles que inmediatamente pasaría su petición a la Comisión Permanente de Admisión de la Junta Nacional de Comercio, a los efectos del trámite correspondiente.

Los comisionados, en el cambio de impresiones sostenido con el Secretario de Comercio, abordaron distintos problemas que giran alrededor de esa industria, entre ellos el que se refiere a los anuncios y al plan de regalos solicitado por la fábrica de Trinidad y Hermano.

En cuanto a este último aspecto, el doctor Buttari, expuso a sus visitantes que ya una Comisión de Secretario de Despacho, viene estudiando el asunto para rendir un informe al Presidente de la República, en el que se recomendará la solución definitiva de este problema.

nuestro mundo elegante.

O R O
Compro americano a 161 prima.
También compro oro viejo.
Diríjase a:
LUIS GONZALEZ
(Hotel «Nueva Isla»)
Telefs. A-1130, A-1138 y A-6999.

MERCADO DE ALGODON

Cierre ayer en New York:

Diciembre	[illegible]
Enero	[illegible]
Marzo	[illegible]
Mayo	[illegible]
Julio	[illegible]
Octubre	[illegible]

EL ORO Y LA PLATA

Cotizaciones al cierre ayer en la Bolsa de la Habana:

Plata contra billete americano	98⅛
Oro acuñado contra billete americano	150

MERCADO DE SEDA

Cierre ayer en Nueva York:

Diciembre	[illegible]
Enero	[illegible]
Febrero	[illegible]

MERCADO DE CAFE

Cierre ayer en New York:

Diciembre	[illegible]
Marzo	[illegible]
Mayo	[illegible]
Julio	[illegible]
Septiembre	[illegible]

MERCADO DE GOMA

Cierre ayer en New York:

Diciembre	[illegible]
Enero	[illegible]
Marzo	[illegible]
Mayo	[illegible]
Julio	[illegible]

MERCADO DE PIELES

Cierre ayer en New York:

Diciembre	[illegible]
Marzo	[illegible]
Junio	[illegible]
Septiembre	[illegible]

MERCADO DE MANTECA

Cierre ayer en Chicago:

Diciembre	[illegible]
Mayo	[illegible]
Granel	[illegible]

MERCADO DE METALES

Cierre ayer en New York:

Cobre	[illegible]
Plomo	[illegible]
Estaño	[illegible]
Zinc	[illegible]
Nickel	[illegible]
Manganeso	[illegible]

PRECIO PROMEDIO DEL AZUCAR DURANTE LA 2a. QUINCENA DE NOVIEMBRE

Precio promedio oficial en almacén, alcanzado por la libra de azúcar, en moneda nacional, para la segunda quincena y mes de noviembre de 1938, obtenido por el procedimiento señalado en el Reglamento puesto en vigor por el Decreto Presidencial número 887 de abril de 1936, y sus modificaciones.

Promedios de la segunda quincena de noviembre de 1938

Mariel	[illegible]
Habana	[illegible]
Matanzas	[illegible]
Cárdenas	[illegible]
Sagua	[illegible]
Caibarién	[illegible]
Cienfuegos	[illegible]
Casilda	[illegible]
Puerto Tarafa	[illegible]
Pastelillo	[illegible]
Manatí	[illegible]
Puerto Padre	[illegible]
Banes	[illegible]
Antilla	[illegible]
Manzanillo	[illegible]
Santiago de Cuba	[illegible]
Guantánamo	[illegible]

Promedios del mes de noviembre de 1938

Mariel	[illegible]
Habana	[illegible]
Matanzas	[illegible]
Cárdenas	[illegible]
Sagua	[illegible]
Caibarién	[illegible]
Cienfuegos	[illegible]
Casilda	[illegible]
Puerto Tarafa	[illegible]
Pastelillo	[illegible]
Manatí	[illegible]
Puerto Padre	[illegible]
Banes	[illegible]
Antilla	[illegible]
Zanzanillo	[illegible]
Santiago de Cuba	[illegible]
Guatánamo	[illegible]

NOTA: De estos precios promedios oficiales del azúcar, ya están deducidos los impuestos de diez, ocho y nueve centavos, establecidos por las Leyes de 1o. de julio de 1920, 30 de noviembre de 1930 y 30 de diciembre de 1936.

La Habana, diciembre 6 de 1938.— Negociado de Asuntos Azucareros. Dirección de Industrias.

M.E.C.D. 2016

ANUNCIOS CLASIFICADOS DE ULTIMA HORA

Arrendamientos

A-1 FINCAS RUSTICAS-URBANAS

SE ALQUILA EN LA CARRETERA Central a la salida de Arroyo Arenas la quinta de recreo «Villa Esperanza» con toda clase de comodidades. Precio $35.00. Informan F-6457.

VENTAS

48 CASAS

COMPRA Y VENTA DE CASAS HABANA Y REPARTOS

Casas de todos precios. Véeame o llámeme, sin compromiso de ninguna clase para usted. Vendo y compro casas y solares. Dinero en hipoteca en La Habana y reporatos. Mucha reserva, prontitud y honradez en las operaciones. Informes directos con los interesados. Victoriano Alvarez 14 esquina a D. Almendares: FO-3786.

JOSE CAMPANERIA

Aguiar 68: M-7785. Compra y venta de chalets, casas; solares; y fincas rústicas. Dinero para hipotecas en todas cantidades. Compro crédito moratoriados y condominios. Aguiar 68.

Prado vendo Edificio 3 plantas, moderno 200 metros comercio y familias $50.000. Neptuno cerca Belascoaín Edificio 3 plantas; 6 casas, monolítico: 410 metros $38.000. Campanería, Aguiar 206. M-7785.

Esquinas vendo: Cerca Belascoaín Edificio monolítico, moderno; 4 plantas 15 casas cada uno: sala; comedor; 2|4. Renta $400.00. Precio $50.000.00. Concordia 2 plantas moderno. Renta $100.00. Precio $11.000.00. Campanería, Aguiar 206 M-7785.

Esquinas: Tejadillo moderna 3 plantas renta $72. Precio $9.500. San Rafael 2 plantas 4 casas, renta $155. Precio $19.000. Jesús María 2 plantas renta $65. Precio $7.800. Campanería Aguiar 206. M-7785.

Antón Recio 3 plantas monolítica; 140 metros renta $75. Precio 12.000. Maloja moderna 3 plantas, renta $80. Precio $9.500. Concepción de la Valla cerca Lealtad 2 plantas monolítica, renta $50. Precio $6.000. Campanería Aguiar 206 M-7785.

Calle Luz moderna 2 plantas, renta $60. Precio $7.800. Sol cerca Egido, 170 metros una planta $6.500. Viga dos plantas 4 casas rentan $80. Precio $9.000. Campanería, Aguiar 206 M-7785

VEDADO CALLE N. ESQUINA 900 metros chalet; jardín; portal; sala; comedor; 9|4; baños; garage $55.000. Calle J. moderno chalet lujoso; jardín; portal; sala;; comedor; 5|4; Baños colores; garage; $36.00. Campanería, Aguiar 206. M-7785.

VEDADO ESQUINA CALLE 23 CHAleta lujoso; mide 900 metros. Jardín; portal; sala; recibidor; vestíbulo; 2|4; baño; comedor; garage; 2|4 criados. Altos: terrazas; sala; 5|4; baños; citarón y monolítico $33.000. Calle D. moderna; una planta. Jardín; portal; sala; hall; 5|4; baños; comedor $22.000 Campanería, Aguiar 206. M-7785.

Vedado calle 23 moderna una planta; jardín; portal; sala; 3|4; comedor; garage $8.500. Calle H cerca 23 jardín; portal; sala; comedor; 4|4; baños $9.000. Campanería Aguiar 206. M-7785.

Vedado Calle 19 moderna cerca 20 monolítica jardín; portal; sala; 3|4; comedor; garage; $8.200. Calle 23 dos plantas moderna sala; 4|4; comedor; renta $100. Precio $11.500. Campanería, Aguiar 206. M-7785.

Miramar: Chalet moderno calle 14. Jardín; portal; sala; comedor; garage; altos: 4|4, dos baños colores, 800 metros $16.000. Almendares frente tranvía, cerca Curva Montalvo, moderno; 4|4; garage $7.000. Campanería, Aguiar 206. M-7785.

Almendares calle Fuentes moderno 3|4; comedor; patio; $4.300. calle 10 moderno 2|4; comedor; garage, $4.500. Calle Miramar moderno 2|4; baño; comedor; garage; patio $3.800. Campanería, Aguiar 206. M-7785.

Santa Catalina, moderna esquina; sala; hall 4|4; baño; comedor; patio; garageá sin estrenar $7.500. Estrada Palma; jardín; portal; sala; hall; 5|4; baño; comedor; garage; 6.500. Campanería, Aguiar 206. M-7785.

Serrano, moderna una planta 4|4; comedor; garage $5.500. Mendoza cerca Lee, moderna 3|4; comedor $5.500. Calzada Palatino una planta antigua. 3|4; comedor $1.800. Campanería, Aguiar 206. M-7785.

Ganga: Avenida Acosta frente tranvía, moderna 2 plantas independientes jardín; portal; sala; saleta; 3|4; comedor; garage; renta $55. Precio $5.500. Calle Sola cerca Estrada Palma monolítica; portal; sala; 2|4; baño; comedor $2.850. Campanería, Aguiar 206. M-7785.

HABANA

Edificio esquina rentando $196 en $18.500. Cerca Universidad; 2 pisos independientes con garage, rentando $100 en $12.500. Teniente Rey, 2 pisos rentando en inquilinato $200 en $15.500. Y muchas más. O-Reilly 251 Depto. 407 M-1072.

SIERRA: $6,850

Precios ochalet 2 plantas un año fabricado 5 cuartos; 2 baños; servicios criados; garage; cerca tranvías y guaguas. M-1072 O-Reilly 251. Departamento 407.

AMPLIACION ALMENDARES. FRENte línea Playa y Avenida 5a. recién construída. Jardín; 3 cuartos; baño intercalado; comedor al fondo; patio; bonita terraza; garage; cuarto y servicio criados $6.800. FO-2269.

MIRAMAR: $33,000

Magnífica residencia en la Quinta Avenida y a la brisa, Nueva y muy lujosa. 6 cuartos, 3 baños; garage 2 máquinas. Olózaga(8 esq. 3a. Avenida. Miramar. FO-3752.

MIRAMAR: $25,000

Situada en la Séptima Avenida y a la brisa 6 cuartos; 2 baños; garage 2 máquinas y toda clase de comodidades. Olózaga, 8 esq. 3a. Avenida Reparto Miramar FO-3752.

LA SIERRA: $20,000

Chalet de dos plantas frente al Parque y la brisa 5 cuartos; 2 baños de mármol. Olózaga, 8 esquina 3a. Avenida Reparto Miramar FO-3752

LA SIERRA: $10,500

Situada en la calle 6 la mejor de La Sierra con ómnibus por delante Una sola planta; 4 cuartosé 1 baño; garage etc. Costo $20.000. Olózaga, 8 esq. 3a. Avenida reparto Miramar. FO-3752.

VEDADO: $23,500

Casa de apartamentos de dos plantas y cuatro apartamentos rentando $240 al mes. Situada en la calle Línea entre calles de números y a la brisa con tranvía y ómnibus por delante gran oportunidad para renta. Olózaga, 8 esquina 3a. Avenida, Reparto Miramar. FO-3752.

Suscríbase al DIARIO DE LA MARINA por los teléfonos M-7911, M-7912 y M-7913, y por medio de sus agentes en todo el territorio nacional

VENTAS

48 CASAS

$25.00 MEJOR PUNTO GUANABAcoa calle adoquinada ómnibus; portal; sala; recibidor; 4 cuartos; comedor fondo; patio; traspatio frutales. pisos mosaico. Informan Virtudes 461 casi esquina Perseverancia.

49 SOLARES

REPARTO MIRAMAR

Séptima Avenida. Vendo esquina y centro juntos o separados. Espléndida situación y a precio de ocasión. Informa: Forcade M-6543.

ALMENDARES. SIERRA, ALTURAS MIRAMAR SOLARES

De todas las medidas y precios al alcance de todas las fortunas. Buenas calles y las mejores vías de comunicación: 12 por 22; 22 por 21, esquina 10 por 45; 3 por 45, esquina: 22x34 esquina. Fabrique su casa a gusto. Informes personalmente al comprador.

VICTORIANO ALVAREZ
14 esquina a D. Almendares
FO-3786

¡GANGAS! ¡GANGAS!

Solar de esquina en 5a. Ave. Miramar, a $1.80 vara. Otro, a mitad de su valor. Y esquina en Infanta y Carlos III a $21 metro. Informes: O-Reilly 251, Depto. 407 M-1072.

GANGA SOLAR 500 METROS UNA cuadra Calzada Real Buen Retiro. Lo regalo por $300, estoy apurado No corredores. Informes señor Flores Pluma 19 entre San Juan y Sto. Tomás. Marianao.

MIRAMAR, CALLE 6 CERCA DE LA 5a. Ave. vendo u nsolar a $3.90 vara; único en este precio y situación, de gran porvenir. Informa: G. del Monte, Habana 264. M-2474.

HABANA. EN TULIPAN, JUNTO A los carros de Zanja, vendo unos terrenos, con algunas fabricaciones. Superficie: 3.700 varas a $2.50 vara. Verdadera oportunidad. Informa: G. del Monte. Habana 264 M-2474.

50 FINCAS RUSTICAS

SACRIFICIO DE OPORTUNIDADES

En Ceiba del Agua, frente carretera vendo finca labor, recreo, una y media caballería, gran casa estilo renacimiento; de portal; sala; 4|4 bajos; baño; comedor cocina; 4|4 altos. También con baño; pozo inagotable; 600 frutales producción; palmas. Precio $5.500. Ojgo oferta. Véala y la comprará. Informes directos. M. J. de Acevedo A-7405.

PINAR DEL RIO. BRILLANTE OPORtunidad con frente a la Carretera Central valiosa finca rústica de 43 caballerías; tierra primera de primera, magnífico bosque, de riquísimas maderas; gran cantidad de caoba y cedro; palmar; río; arroyos; potreros para ganado; pastos naturales; $35.000. Diego Pérez, Obispo 307. M-6872.

PINAR DEL RIO, BAHIA HONDA rústica 135 caballerías de magnífica tierra; propia para cría de ganado y puercosá palmar; río; arroyos; frutales; produce toda clase de frutos menores; $30.000. Otra de 9 caballerías $2.000. Obispo 307 M-6872.

PINAR DEL RIO FRENTE A LA CArretera Central 30 caballerías de tierra superior masa y fondo, inmejorables para tomates y frutos menores; gran cantidad de palmas criollas; pozos agua potable $20.000. Diego Pérez, Obispo 307 M-6872.

ENTRE HABANA Y MATANZAS rústica 60 caballerías tierra colorada y negra; corrales de ganado y puercos; 35.000 palmas criollas; guayabales; frutales; monte con variedad de maderas duras; hierba de paral; pozo artesiano; molino de viento y bomba un gran colmenar. se regala en $25.000 Diego Pérez, Obispo 307. M-6872.

SAN ANTONIO DE LOS BAÑOS, FINca de recreo y labor. 3 caballerías, frente a la carretera, dos pozos agua potable; frutales; frutos menores; $11.000. Otra en Güines, dos caballerías frente a la Carretera $3.000. Diego Pérez. Obispo 307. M-6872.

CAMAGUEY: FRENTE A LA CARREtera Central, rústica 100 caballerías de tierra inmejorable calidad; totalmente cercada cuota de un millón de arrobas de caña; resto de la finca potrero con gran cantidad de pasto; abundancia de agua; dos chuchos de ferrocarriles; dos bateyes $75.000. Diego Pérez. Obispo 307. M-6872.

51 ESTABLECIMIENTOS

VENDO CASA INQUILINATO 25 HAbitaciones 350 sin los fondos. Contrato 3 años, deja mitad por mitad. Negocio para quien pueda atenderlo. Torres. Galiano San José Café.

POSADA EN	$ 4.500
POSADA Y CAFE	» 850
LECHERIA FN	» 1.750
LECHERIA	» 3.000
BODEGA	» 7.500
BODEGA	» 3.000
CASA HUESPEDES	» 1.000
CASA HUEPEDES	» 2.500
FONDA	» 3.500
FONDA	» 1.250
CAFE EN	» 2 500
BAR EN	» 8.000
BAR EN	» 6.500
HOTEL EN	$26.000
HOTEL EN	$10.000

TODOS ESTOS NEGOCIOS ESTAN EN EL CENTRO DE LA HABANA, TIENEN CONTRATO Y POCO ALQUILER. MAS DETALLES SOLAMENTE A PERSONAS SERIAS Y RESERVADAS

Trabadelo. Zanja 4 y 56 moderno Café La Estación. Aviso: No trato con palucheros ni curiosos.

SE VENDE UNA ACREDITADA MARca de Vinos Españoles, con sus enseres de almacén, muchos envases vacíos. por no poder atender. Su dueño. Concordia 201. Cándido Piquero.

VENLO VAQUERIA ACCION FINCA 5 años; 2 caballeras, agua corriente; pozo; un kilómetro Marianao; cuota 30.000 arrobas caña; establo; trasiego equipo completo; cajas pomos; Ford 29, reparto colocado 150 litros a domicilio; 11 vacas; 6 próimas a parir; yunta blueyes; carretón; mula; arado grada; sembrado millo; yerba paral; yuca; boniato. Telf. U-2805.

¡GANGA! IMPRENTA COMPLETA Y nueva. Chandler No. 4, Chadler No. 3, Guillotina; Perforadora; cosedora; motor; tipo y mesa de imponer Hamilton; poleas; transmisiones; cuñas; llaves etc. Lista para trabajar. Informes Obispo 307, Depto. No. 11 Telf. A-8251.

54 MAQUINARIAS

VENDO MAQUINA NUEVA TAPAR latas con chop, una a cinco libras; Admite latas de 10 pulgadas diámetro. Precio $135.00. Domingo Bueno, Calzada de Güines No. 65 Luyanó.

56 MUEBLES Y PRENDAS

«PAREJA ZORROS LEGITIMOS». Plateados nuevos verdadera ganga, vendo Hotel San Luis, Apartamento 517

VENTAS

59 RADIOS

RADIOS PHILIPS 1939

Para todas las ondas, a plazos desde $4.00 mensuales, admitiéndole como fondo o parte pagos, radios, máquinas coser. Solicite demostración en su hogar, al M-7226.

APROVECHE: RADIO GENERAL Electric corta y larga; prácticamente nuevo, extraordinaria tonalidad musical, regalo $35.00. También «Philips» 338 $55.00. Condesa 166 altos entre Escobar y Lealtad.

URGEME VENDER RADIO VOZ DE Oro, toda onda; prácticamente nuevo; elegantísimo gabinete; regalo $35. Otro General Electric mesa $35.00. Verlos, Apodaca 354 esquina Suárez.

60 INSTRUMENTOS DE MUSICA

SE VENDE UN PIANO MARCA GIral e Hijo en magnífico estado, puede verse en Santa Marta No. 60 a todas horas. Se da barato.

61 DE ANIMALES

CACHORRITOS DE PERROS SPITZ. Legítimos, muy lanudos, parecen blancos. El mejor regalo de Pascuas. Se venden baratos. Calle A No. 62. Vedado. Telf. F-3221

SE VENDE UNA PRECIOSA JACA alazana de 15 y 153 centímetros de alzada, de pelo a pelo, criolla finísima. Informan 13 esq. a 20 Bejucal.

PATOS BLANCOS INDIOS-CORREdores y Pekín tríos $5.00. se acaban. Queda una cachorra mastín-malloquín tres meses cogiendo veinte libras ya $25.00. Aprovechen. Santiago Flores Pluma 19 Marianao.

62 OBJETOS VARIOS

VENDO MUY BARATO VARIOS CAlentadores de agua para el baño, eléctricos; gas y alcohol; también una bomba de agua. Reina 108 entre Galiano y Rayo.

ENSEÑANZAS

75 PROFESORAS - PROFESORES

BAILES DE SOCIEDAD

Maurice. Nuevamente en Cuba. Ultimos «hits» de New York; Walk; Trusking; Lindy-Hop; Big-Apple etc. son; tanto parisién y las calientes congas etc. Precios razonables. Clases privadas o a domicilio. Malecón 161 altos entre Crespo y Aguila.

ALQUILERES

79 HOTELES

HOTEL BIARRITZ RESIDENCIAL

Prado 519 frente al Capitolio, para matrimonio sin niños exclusivamente Hermosas y ventiladas habitaciones con baño privado y closets. Lujoso roof garden y cocina moderna. Comida a la carta. Elevador día y noche. Confort y limpieza. Estricta moralidad.

81 CASAS de COMIDAS

EL RESTAURANT EN SU HOGAR. Servimos comida a domicilio corta y larga distancia 4 platos postres diarios. 1 persona 50 cts.; 2 personas 70 cts. 3 personas $1.000. 13 y B Vedado. F-4176.

82 APARTAMENTOS

APARTAMENTO MODERNO VISTA piscina 2 cuartos; sala; baño; cocina. 18 No. 960 entre 8 y 10. Informan clínica Cardona F-6269.

FRESCO Y CLARO APARTAMENTO rodeado espacioso jardín. Sala; habitación; cocinaá baño; $14.00. A entre 10 y 12 Almendares. Llave apato. No. 8. Informes F-3055

ALQUILO UN APARTAMENTO, TOdo servicio, casa moralidad, Concordia 805 altos trece pesos; un mes en fondo y otro adelantado.

J. ESQUINA 21 APARTAMENTOS sala; comedor; dos cuartos; baño intercalado completo; cocina gas; calentador; agua fría y caliente; cuartico para baúles etc. gran vista. Informa encargado.

APARTAMENTO. ESCOBAR 525. SAla, dos habitaciones; baño intercalado; comedor y cocina. Informes Escobar 512. Telf. U-2582.

83 DEPARTAMENTOS

EN SUAREZ 109 ENTRE GLORIA Y Apodaca. Se alquila en la azotea un bonito departamento y en el piso principal una habitación; abundante agua; baño intercalado, casa moderna. Se toman referencias.

NEPTUNO 162 ALTOS FRENTE AL cine «Encanto» magnífico departamento de dos piezas; servicio privado, balcón calle. También gran sala espaciosa pisos mármol. Hay Teléfono. Referencias indispensables.

84 HABITACIONES

VEDADO 17 ENTRE 4 Y 6 No. 853 residencia particular. Telf. I-7016. Se alquilan dos o tres habitaciones con todo el servicio.

TEJADILLO 58

Eentre Cuba y Aguiar. Alquilo habitaciónu anexa al baño a matrimonio sin niños o dos personas solas casa respetable.

O-REILLY No. 530, 1er. PISO, FRENte al Petit Miami, se alquila una habitación con o sin muebles y comida a matrimonio sin niños u hombres solos. También se admiten abonados al comedor. Telf. A-0408.

O-REILLY. 1er. PISO, ALQUILO SAla, propia para oficina o profesional. Telf. A-0408.

SE ALQUILA UNA HABITACION A Señoras o matrimonio en la casa de familia 1Lndustria 21 bajos. Tiene puerta al baño. No hay anuncio.

REINA 458 ALTOS SE ALQUILAN habitaciones solamente a personas de moralidad.

PARA 3 JOVENES ESTUDIANTES, se alquila una habitación, con o sin comida. Estricta moralidad. Infanta 116. Telf. U-5095.

ZANJA 308 FRENTE AL PARQUE hermosa habitación balcón; cocina; comedor; $12. Corrales 159 entre Somerueios y Cienfuegos altas, frescas. Precio económico.

ALQUILO HABITACION MUEBLES o sin ellos, comida si desean, señoras, matrimonio u hombres solos. Entrada independiente, hay teléfono. Requena 6 entre Carlos III y Lugareño una cuadra Infanta.

SE ALQUILA UNA HERMOSA HABItación anexa al baño a hombre solo o matrimonio sin niños ni animales. Campanario 105 (altos)) A-7602.

MURALLA 55, ALTOS ANTIGUO, 313 moderno, entre Habana y Compostela, alquilo una espléndida habitació ncon balcón a la calle, buen baño, agua caliente, luz, teléfono. Casa moralidad.

85 NAVES - LOCALES

SAN MIGUEL 410 ENTRE CAMPAnario y Lealtad hermosa casa de altos y bajos hecha para la Industria del Tabaco. La llave en la misma Telf. U-6463.

87 HABANA

ALQUILO PEÑALVER 208 BAJOS una cuadra de Belascoaín. Sala, 4 cuartos; baño intercalado; de criados, comedor; cocina; patio de mosaicos Informan Muralla 474 entre Bernaza y Cristo.

ALQUILERES

87 HABANA

SE ALQUILA UN PISO ALTO EN el edificio de Concordia 161, esquina a San Nicolás; compuesto de sala, recibidor, tres habitaciones, salón de cemor, baño intercalado, cocina, y cuarto para criados con sus servicios sanitarios. Hay elevador y tubo para la basura. Puede verse a todas horas. Informa: Fernando Rodríguez. Telf. M-1804.

MARINA 105

Frente al Parque Maceo, primer piso alto; casa moderna; recibidor; sala; comedor; 3 habitaciones, lujoso baño intercelado, cuarto criados con baño; Llaves en el mismo de 3 a 6. Informes teléfono A-6318. O-Reilly 305.

PERSEVERANCIA 210 BAJOS, ENtre Virtudes y Concordia. Sala, comedor dos habitacionesá $34.00. Llaves enfrente No. 207. Informan F No. 410 esquina 19 Vedado.

SE ALQUILAN LOS ESPACIOSOS altos de Concordia 611 entre Oquendo y Marqués González con sala; saleta, cuatro habitaciones buen baño y servicio criados etc. La llave al lado. Informan FO-2362.

32 PESOS

Alquilo los hermosos altos de Virtudes 758, entre Soledad y Oquendo, sala; recibidor; tres cuartos; comedor al fondo y baño completo. La llave en la misma. U-1346.

SE ALQUILA INDUSTRIA 61. ALtos; sala; recibidor; 4 cuartos; comedor; baño intercalado; cocina; pantry; servicio de criados. La llave en los bajos. Informan F-3340.

SALUDABLE, ECONOMICA, ALQUIlo magnífica casa alta acabada de reconstruir, recibidor; sala; tres grandes habitaciones; comedor amplio; baño moderno; cocina; terraza, lavadero etc. Infanta 1601, cerca Tejas. Otra planta baja para establecimiento o pequeña industria I-3863. M-5015.

AGUACATE No. 11 BAJOS, ENTRE Tejadillo y Chacón, casa compuesta de sala; tres habitaciones; baño completo y cocina. Llave en la misma: 10 a 12 y 2 a 6. Informes: Romeo y Julieta, Teléfonos: U-5166 y U-5738.

SE ALQUILA CERCA UNIVERSIdad San Miguel 1107 bajos, acabada fabricar con todas comodidades modernas. Telf. M-7179. Sr. Castro.

SUAREZ 302 ESQUINA ALCANTARIlla prime rpiso, altos bodega, 4 habitaciones, muy fresca azotea agua siempre. Informes bodega. Teléfono: M-4454.

SE ALQUILA LA PLANTA BAJA DE San Nicolás 857, sala; tres cuartos; comedor; cocina; baño y patio (frente a Tenerife)) preparada para comercio. Para verl ade 2 a 6.

ALQUILO INFANTA 1101 ESQUINA Benjumeda segundo piso, sala; comedor; dos cuartos; baño intercalado; cocina gas; calentador, moderna. Informan Primer Piso No. 2 por Benjumeda. Telf. U-2595.

SE ALQUILAN LOS BAJOS DE NUEva del Pilar 57 pegada a Belascoaín. Sala, comedor 5 habitaciones; baño intercalado y demás servicios. Informa Estrada Palma 160.

CRESPO 255 ALTOS ENTRE ANImas y Virtudes $25.00. Sala; recibidor 3 habitaciones; baño completo; no falta agua (motor), F-2438.

ALQUILO $25.00 AMPLIOS ALTOS Zequeira 68 antoguo entre Consejero Arango y Cruz del Padre, dos cuadras de Infanta. Informes M-8466, F-7605. Llave bajos.

88 VEDADO

SE ALQUILA LA ESQUINA DE 8 Y 25 No. 1114 Vedado Cinco cuartos; dos baños intercalados; sala; recibidor; comedor; cocina; dos terrazas y cuartos y servicios de criados. Informan I-9140.

BAJOS SIN ESTRENAR

Gran portal; sala; comedor; 3 cuartos; 3 closets; cocina moderna; baño color. Calle 25 No. 855 entre A y B. Vedado.

$50.00 VEINTE No. 203 Y No. 205, entre Quince y Diez y siete, plantas alta y baja, sala; comedor; tres cuartos; baño; pantry; cocina; cuarto y servicio de criados, recién construída. Informes bufete de Arellano M-3936.

HERMOSOS ALTOS, 17 NUMERO 658 sala; recibidor; cinco habitaciones, dos baños intercalados, closet; comedor; pantry; cocina; cuartos y servicios criados, garage. Precio: $85.00.

MODERNA, ACABADA PINTAR, CALzada 351 esquina H, brisa, segundo piso, sala; saleta; 3 habitaciones; cuarto y servicio criados. baño intercalado completo; comedor; $40. Informes La Elegante, Galiano 306. Telf. M-9440. Llave bodega.

$40.00. ONCE No. 107 ENTRE Y y M. altos; sala; saleta; comedor; cinco cuartos; baño completo; cuarto y servicio de criado. Informes M-6801.

SE ALQUILA LINEA No. 1153 ENtre 16 y 18 con 5|4 sala; comedor; baño intercalado; cocina y servicio de criados. Informan F1-7421. La llave en 16 No. 56.

ALQUILO VEDADO CALLE 27, 857 entre 2 y 4 jardín; portal; sala; comedor; baño; tres cuartos; cuarto y servicio de criada. M-9871 Méndez. La llave en 855; dueño. 10, 519, 21 y 23.

MODERNOS ALTOS $38. CALZADA 215 entre J y K. Mucha agua. Acabada pintar. Sala, comedor; 3 habitaciones; baño cocina; cuarto y servicio criado. Llave Bodega. F-5843.

90 MARIANAO - REPARTOS

ALQUILO LUJOSO CHALET 22 esquina 3a. Ave. Reparto Miramar; living-room, comedor, biblioteca, terrazas, 5 dormitorios, 2 lujosos baños, garage doble; 3 cuartos criados; 2 baños. Véase de 1 p. m. a 6 p. m.. Informan Telf. F-5742.

REPARTO ALMENDARES

Hermosa casa en 7 y 16 esq. con cuatro habitaciones y cuarto y servicio de criados. Precio $35. La llave en la bodega. Más informes FO-1661.

SE ALQUILA EN LA CALLE 9 No. 20 altos ent. 16 y 18, Marianao, casa de 3 habitaciones; sala; comedor; terraza y doble servicio. Precio $50.00. La llave en la bodega de la esquina.

$25. HERMOSOS ALTOS, SALA, 2 cuartos; comedor; baño completo; 2 terrazas etc. 3a. No. 67 entre 16 y 18. Almendares.

ALQUILO: E Y 14, ALMENDARES, Esquina Fraile: jardín;; sala recibidor; comedor; 3 habitaciones; baño lujo; pantry; cocinaá garage; cuarto y servicio criados; cuarto y servicio de chofer; abundante agua; ómnibus puerta. Informa Telf. FO-2213.

91 JESUS DEL MONTE - VIBORA

ALQUILO COMODA CASA TAMARINdo 4 Jesús del Monte. Portal, sala; comedorí 3 habitaciones; cocina; cuarto baño; patio. Llaves en el 72. Informan 10 de Octubre 1412.

HEREDIA 158 ESTRADA PALMA Y Libertad, jardín; sala; comedor; dos habitacionesá baño y cocina. La llave al lado.

92 SANTOS SUAREZ - MENDOZA

ALQUILO: ZAPOTE 217 CASI ESQ. Serrano; portal; sala; recibidor; 3 cuartos; baño; comedor; patio y traspatioá servicio criados. Informes: Teléfono: I-5936.

ALQUILERES

92 SANTOS SUAREZ - MENDOZA

CALLE ESTE ESQUINA A LACRET No 53 Santos Suárez; Alquilo altos modernos recibidor; sala; comedor; 3 cuartos; cocina; baño completo; cuarto y baño de criado barata. Informes Telf. I-3519.

CASITA. SALA; COMEDOR; 2 HAbitaciones; baño intercalado; cocina patio; portal $18. mensuales. Serafín 255 esquina Vega, 3 cuadras Agua Dulce.

SE SOLICITAN

99 SOLICITUD DE ALQUILERES

MATRIMONIO ALEMAN DESEA CAsa amueblada o sin muebles, en buen paraje de familias, cerca tranvías, Reparto Miramar; Kohly; Alturas Almendares. Dirijanse Antonio Pena, Habana No. 305.

101 PERDIDAS

SE PERDIO

Perrito lanudo blanco con orejas negras y mancha en el costado, atiende por Pinky. Se gratificará al quien lo entregue en 18 No. 115 entre 11 y 13. Vedado.

102 AGENCIAS COLOCACIONES

LA MATANCERA A-7740

Servimos para cualquier parte de la Habana y Repartos servidumbre de ambos sexos, del país o extranjeros con referencias. Servicio rápido. Sol 465 entre Egido y Villegas.

103 CRIADAS - CRIADOS

SE SOLICITA MUCHACHA BLANca o parda para trabajar por horas. Monserrate No. 415 3o. Depto. 8.

SE SOLICITA MUCHACHA BLANCA formal para los quehaceres de casa pequeña. Sueldo 10 pesos. Jesús María 156.

SE SOLICITA UNA MUJER DE MEdiana edad, blanca, seria, para todo servicio de corta familia, que duerma en la colocación. Buen trato casa de moralidad. Juan Bruno Zayas 406 moderno entre Carmen y Vista Alegre. Telf. I-5170.

107 INSTITUTRIZ

SE SOLICITA UNA INSTITUTRIZ inglesa o americana para dos niñas, con referencias Central Patria. Morón. Informan Ave. Almendares 29 Alturas Almendares. Telf. FO-1098.

114 AGENTES - VENDEDORES

BUENOS AGENTES. AUN QUEDAN algunas plazas en el interior para la agencia exclusiva del pulimento «Reflejo» el pulimento para muebles, radios etc. que da brillo de espejo sin dejar grasa. Buena comisión. Diríjanse a Pulimento Reflejo, Padre Varela 965, Habana.

SE OFRECEN

118 CRIADAS-CRIADOS

SE OFRECE UNA ESPAÑOLA PARA matrimonio para todo, o para corta familia. Tiene todas las referencias que necesiten. Primelles 214. Telf. M-4783.

SE DESEA COLOCAR UNA JOVEN del campo en casa de moralidad para limpieza o lavar ropa fina tiene referencias y es trabajadora entiende algo de criada de cuarto, llamar al Telf. F-4255.

CRIADO DE MANOS SE OFRECE ESpañol práctico en todo servicio fino y con referencias de buenas casas conocidas; sabe hacer cocteles y demás servicio. Es solo y va donde se ofrezca. Informan Telf. M-9596. Tintorería.

SE DESEA COLOCAR UNA MUCHAcha mestiza del campo para criada de mano o de cuarto. Informe por el Telf. F-3220 y en 26 No. 43 entre 27 y 29 Vedado. Tiene buena referencia.

SE DESEA COLOCAR UNA JOVEN del país blanca para los quehaceres de una casa. Tiene quien la garantice. Telf. M-5092.

SE DESEA COLOCAR UNA MUJER joven de color para cocinar y ayudar algo a la limpieza es trabajadora y formal y tiene buenas referencias. U-7071.

SE DESEA COLOCAR UNA MUCHAcha mestiza de criada de mano o de cuartos entiende de costura ;tiene referencias; sueldo no menos de $15. Llamar al Telf. U-6836.

SE OFRECE JOVEN ESPAÑOLA PAra comedor; sirve mesa a la rusa o para cuartos y coser es fina y tiene buena presencia y sabe cumplir bien su obligación; tiene muy buenas referencias de las casas que ha trabajado. Telf. M-4742.

DESEA COLOCARSE JOVEN ESPAñola para cuartos; criada de manos u hotel. Telf. F-4394.

DESEA COLOCARSE UNA JOVEN DE color para criada de mano o comedor; tiene referencias. Telf. M-5354.

DESEARIA COLOCARSE UN BUEN criado de manos español con buenas referencias y de jardinero o portero. Telf. A-6621.

SE DESEA COLOCAR UNA SEÑORA española para cocinar y limpiar para corta familia o matrimonio solo. No importa sea para el interior Telf. FO-1022.

SE DESEA COLOCAR UNA MUCHAcha del campo con referencias para la limpieza o para matrimonio solo para limpiar y cocinar X-2470.

SE DESEA COLOCAR UNA MUCHAcha para los quehaceres de corta familia. Informes en 25 909 entre A y Paseo. Tiene referencias.

SE DESEA COLOCAR JOVEN PARA criada de comedor; cuartos o manejadora, es formal y tiene quien la recomiende. Telf. F-6068.

119 COCINERAS-COCINEROS

SE OFRECE ESPAÑOLA PARA COcinera entiende de repostería, sabe cumplir con su obligación duerme colocación. tiene referencias. F-3447.

SE OFRECE MUCHACHA DE COLOR para cocinera o criada de mano, duerme o no según convenga. Sra. Rodríguez I-3552.

SE OFRECE COCINERA REPOSTEra que domina la cocina; desea casa para prestar sus servicios; tiene magníficas recomendaciones de su competencia y moralidad F-5109.

DESEA COLOCARSE UNA ESPAÑOla de mediana edad para cocinera; tiene buenas referencias; su Teléfono M-4564.

SE OFRECE UN MAESTRO COCINEro cubano joven para casa particular; conoce de repostería; sale al campo; tiene buena recomendación de casas que ha trabajado; no menos de 20 pesos. Llame Teléfono M-5536. Preguntar por Alfredo.

UNA SIRVIENTA QUE DESEA COLOcarse sabe cocinar; de la raza blanca. Informes al F-6137 calle C y Tercera Vedado.

COCINERA ESPAÑOLA MEDIANA edad solicita colocación. Siendo casa chica encargase todos quehaceres. No le importa salir Repartos. Tiene referencias. Telf. FO-3415.

SE OFRECE BUENA COCINERA DE color entiende de repostería; tiene referencias. F-3431.

SE DESEA COLOCAR UNA MUCHAcha de color para cocinar o limpiar. Duermo o no duermo de $12 a $15. M-6760 o para corta familia cocino y ayudo algo a la limpieza.

SE OFRECEN

119 COCINERAS-COCINEROS

SE OFRECE UNA MUCHACHA PAra cocinar y ayudar a limpiar; sabe hacer dulces; tiene buenas referencias. A5-5332.

DESEA COLOCARSE UNA JOVEN ESpañola para cocinar o cocinar y limpiar siendo corta familia; tiene buenas referencias. Informan al Teléfono F1-6761.

SE COLOCA UNA BUENA COCINEra española con referencias, hace toda clase de platos finos y dulces para la cocina solo; duerme en la colocación o no pretente de 15 a 20 pesos U-5701.

DESEA COLOCARSE SEÑORA ESPAñola de mediana edad, de cocinera, sabe hacer de todo, hace dulces, sueldo no menos de $15. si es corta familia; tiene referencias; no le importa dormir en la colocación. Teléfono: FO-2605. Calle 15 entre 2 y 4. Solar.

SE OFRECE PARA COCINAR, COCInera repostera joven parda, duerme en la colocación, si el sueldo es menor de $15 no llame. Telf. F-7039.

SE DESEA COLOCAR UNA ESPAÑOla para cocinar y limpiar a corta familia; tiene referencias Telf. M-4647

SE OFRECE UNA SRA. BLANCA PAra cocinar en el Vedado sueldo no menos de 15 o 20 pesos. También lavaría pero desea casa americana, matrimonio o poco más. Telf. F-3861.

SRA. ESPAÑOLA DESEA COLOCARse para cocinar o limpiar a matrimonio o corta familia. Sueldo $15.00. Telf. FO-9234.

120 MANEJADORAS

ENGLISH SPEAKING GIRL SEEK postion as nurse maide or with couple. phone M-4061.

123 COSTURERAS-MODISTAS

IMPORTANTES COSTURERA, SRTA de color se ofre cepara coser en casa particular o taller. No importa hacer una pequeñita limpieza; haga el favor de llama ral Telf. I-3015.

125 CHOFERES

DESEA COLOCARSE DE CHOFER, en casa particular, guagua o camión. Referencias Asilo San Vicente de Paúl. I-5006.

CHAUFER ESPAÑOL CON REFErencias de casas de absoluta moralidad; sabe cumplir con su obligación se ofrece. Informes F-2951.

DESEA COLOCARSE UN CHOFER Informan en la agencia Ford de G. y 23 llamar Cuco o Rey. Telf. F-2986.

129 OFICINISTAS

SE OFRECE TENEDOR DE LIBROS corresponsal, conoce el idioma inglés, buenas referencias. Para informes Telf. F-5956.

131 OFERTAS VARIAS

SE OFRECE PARA ADMINISTRAR, atender hotel, casa de huéspedes, señora educada, joven, habla inglés referencias. Dirigirse por escrito M. C. S. Clasificados DIARIO DE LA MARINA.

UNA SRTA. HONORABLE SE OFREce para administrar casa de huéspedes; tiene experiencia y da referencias. Telf. M-6853 de 9 a 11 a. m.

PROFESIONALES

1 ABOGADOS Y NOTARIOS

DIVORCIOS; MATRIMONIOS. SIN IR al Juzgado; Declaratorias de herederos; ciudadanías; Administración de bienes, corriendo con las reparaciones, por pequeño costo y toda clase de reclamaciones. X-2571

MATRIMONIOS. ANTE NOTARIO EN su casa. Atención especial miembros fuerzas armadas. Llamenos. Divorcios. Cubanos y extranjeros rápidos. También sólo ante Notario por acuerdo. Declaratorias herederos. Escrituras de todas clases. Bufete y Notaría Metropolitana 438. Telf. M-9335 y F-3352.

BUFETE DEL DOCTOR NILO PICAzo Cossio. Divorcios, desahucios; administración de bienes; reclamaciones mercantiles. Anticipo de gastos. Edificio «La Metropolitana», departamentos 336-337, Telf. M-6031. Consultas diarias 4 a 7 p m

2 PROCURADORES

ME HAGO CARGO DEMANDAS, DIvorcios rápidos, matrimonio notarial, cartas ciudadanía; pasaportes; declaratoria herederos; pensiones; etc. Véame anticipo gastos. Bufete: Alberto Cuervo. Metropolitana 342. O-Reilly y Aguacate M-2808.

3 DRES. EN MEDICINA

DR. J. B. RUIZ

Ex-especialista del Centro Gallego de los hospitales de Filadelfia y New York. Especialista vías urinarias, venérea. sífilis y trastorno sexual. Uretrascopía y Cistoscopía. Consultas de 1 a 3. Trocadero 211 esquina a Crespo.

DR. ALEJANDRO MUXO
VIAS URINARIAS

Especialista de la clínica-hospital «Cuatro de Septiembre» y de la quinta «Covadonga» del Centro Asturiano. Cirugía génitc urinaria. Enfermedades venéreas y trastornos sexuales. Consultas diarias de 4 a 7 p. m. Perseverancia 163 entre Animas y Virtudes. Telf. A-7001.

DR. MARINO RAMOS
Especialista del Hospital Mercedes

Medicina General. Enfermedades de la infancia. Niños retrasados. Consultas Reina 212, de 2 a 7 p. m. M-2107.

DR. N. SOTO
DENTISTA

Dentaduras 10 pesos. Puentes 5 pesos; Empastes 1 peso. Reparación de dentaduras y puentes en el día. Cura de encías. Consultas de 8 a. m. a 8 p. m. Domingos de 8 a. m. a 11 a. m. **Monte 426 entre Aguila y Angeles.**

CONSULTORIO MEDICO QUIRURGICO
DIRECTOR: Dr. ISIDORO AGOSTINI

Concordia 421. Telf. M-1218. Consultas de 9 a. m. a 9 p. m. Médicos especialistas. Especialidades de señoras. Vías digestivas. Nerviosas. Piel y Sífilis. Vías genito-urinarias. Inyecciones. Servicio de enfermeras. Rayos X. Consultas desde $1.00 a $10.00 por turno rigoroso. Gratis a pobres los jueves. Asistencia a domicilio a cualquier hora. Dentista anexo.

Dr. JOAQUIN PUJOL IZQUIERDO

De las facultades de Medicina de París y de la Habana. Enfermedades del Corazón. Electrocardiografía-ortodiagrafía. Consultas: Lunes, miércoles y Viernes de 3 a 6. Calle 9 Nro. 301 esquina a I. Telf. F-7730. Vedado.

DR. A. VENERO

Curación rápida enfermedades venéreas, impotencia, sífilis, electricidad médica, diatermia, ozoterapia etc. Cuota semanal. Consultas: 10 a 12 y 4 a 6. San Miguel No. 301 esq. a San Nicolás. A-938.0

POLICLINICA INTERNACIONAL

Director Dr. David Cabarrocas, San Miguel 462, entre Lealtad y Escobar. Consultas de 11 a 1 y de 5 a 7 p. m. Gratis a los pobres con radioscopías, análisis, diatermia, rayos ultra-violetas; luz alpina; inyecciones; medicinas; aplicación de aparatos de yeso; raspados; curas; operaciones. Tratamiento de tuberculosis con éxito desde la primera semana al desaparecer la fiebre. Turnos de $5.00 a hora fija. Telfs. U-2737; F-4045.

PROFESIONALES

3 DRES. EN MEDICINA

DR. OCTAVIO RIVERO
Asma, tuberculosis, enfermedades pulmonares y alérgicas. (Coriza, urticaria)

Ex asistente Servicio del profesor Saye (Barcelona), ex jefe clínico Dispensario Antituberculoso Municipal. Consultas: lunes, miércoles y viernes, 12 a 2 p. m.; martes, jueves y sábados 9 a 1 p. m. Campanario 209 M-6258.

DR. PEDRO MONTALVO

Medicina General con preferencia Vías Digestivas y Nutrición. Consultas de 3 a 6. Calle 18 Nro. 6 altos. Teléfono F-5040

VIAS URINARIAS
EXCLUSIVAMENTE

Tratamiento rápido de las enfermedades de la uretra; próstata; vejiga; riñones etc. IMPOTENCIA en todas sus formas. GENERANDI, COEUNDI, ESPEMATORREA, ESTERILIDAD, POLUCIONES NOCTURNAS etc. Afecciones de SEÑORAS, RESECTOSCOPIA DE LA HIPERTROFIA PROSTATICA. (Método Thompson y McCarthy).

Consultas y reconocimientos gratis de 3 1|2 a 8 de la noche. Consulado 59 altos, entre Genios y Refugio.

DR. ROSAL

Sistema nervioso. Corazón. Medicina interna. Consulta diaria de 4 a 6. San Miguel 507, bajos, entre Gervasio y Escobar Telf. U-2342.

INSTITUTO HIGIA
ENFERMEDADES VENEREAS EXCLUSIVAMENTE

Curación rápida y garantizada de gonorrea reciente o antigua, prostatitis, orquitis; artritismo blenorrágico; sífilis; últeras chancrosas; impotencia. Ultimos medicamentos. Método indoloro. Diatermia, fulguraciones. CONSULTAS Y RECONOCIMIENTOS GRATIS de 7 a. m. a 9 p. m. Turnos especiales. Zanja 54, altos, entre Galiano y Rayo Teléfono M-6605.

DR. FRANCISCO J. DE VELASCO
Corazón, Pulmones, Estómago e Intestinos
DR. RUBEN DE VELASCO

Corazón; Pulmones; Enfermedades de los niños. Consulta de 1 a 3. días laborables. Horas especiales, previo aviso. Salud 208 moderno. Telf. M-6068

DR. ALFREDO COMAS

Especialista del Instituto del Cáncer. Enfermedades venéreas, sífilis, impotencia, afecciones de señoras, tumores del útera y pechos. Aplicaciones de Radium. Horas de 2 a 5. Teléfono M-7728. San Nicolás No. 260 entre Neptuno y Concordia. Habana.

DR. ANTONIO PITA
Enfermedades Nerviosas y Endocrinas (Exclusivamente))

Desequilibrios vago-simpáticos y glandulares. Psicastenia. Neurastenia. Impotencia y Frigidez sexual y nerviosismo de los órganos en todas sus manifestaciones. Contando con un bien montado Instituto de diagnóstico y Fisioterapia. Consulta previamente concedida: $10.00. Consulta de 1 a 3 p. m.: $5.00. No visita ni da consultas por correo. San Lázaro 67 teléfono A-9292 Habana.

DR. A. LABRADOR

Especialidad enfermedades estómago. Intestinos. Flujos crónicos. Venéreos y Sífilis. Corazón; Riñones y Pulmones; inyecciones intravenosas. Se hace toda clase de análisis. Consultas gratis de 8 a 11. Pagos 1 a 3. **Angeles 607, entre Reina y Estrella A-0801.**

DRA. MARIA JULIA DE LARA

Médico cirujano. Clínica privada Partos, ginecología y Ciruga Plástica, Calzada 710, entre Paseo y A. Telf. F-5008.

DR. JOSE ALFONSO

E especialista del Centro Asturiano: ojos, garganta, nariz y oídos. Consultas mutualizables de 10 a 12 de 2 a 5: $3.00. Turno fijo: $5.00. Operaciones módicas. Monte 386 antiguo, moderno 1120 esquina a San Joaquín. Telf. M-2330.

DR. MESA RAMOS
PIEL, SIFILIS, VENEREO

Impotencia esterilidad, etc. Consultas y tratamientos 8 a 9 a. m. 5 a 7 p .m. Perseverancia 154, bajos, entre Animas y Virtudes.

GABINETE OBSTETRICO GINECOLOGICO. DR. EVARISTO PEREZ RIVERO

Habana 712 entre Luz y Sol. Consultas diarias de 1 a 5 p. m. Enfermeras especializadas en tratamientos de enfermedades de señoras. Partos, trastornos del período, insuficiencia ovárica. Menopausia. Telf. A-8930.

Dra. AMPARO SOBRAL DE LEDON
Médico Cirujano y Cirujano Dentista

Partos y enfermedades de Señoras .. Consultas de 1 a 5 p.m. en **San Rafael Nro. 776 altos esquina a Oquendo. Teléfono U-5714**

DR. J. GARCIA RIOS

De las Universidades de Barcelona y Habana. Ex-Cirujano Hospital Emergencias y Depiendientes, Cirugía Genedal; Ulcera estomacal y duodeno, hemorroides; Impotencia; Esterilidad; Aborto habitual. Consulta y reconocimiento $3.00. San Nicolás 514 de 1 a 4. M-1540.

5 DENTISTAS

DR. HERNANDEZ CALZADILLA. Extracciones con gas. Cura dientes flojos. Arregla puentes, planchas. Ortodoncia, Radiografías. Trabajos modernos. Consultas hasta las diez p. m. Telf. A-7537. Concordia 12, bajos.

DR. ARMANDO CRUCET

Cirujano dental y oral de la facultad de Pennsylvania y del Gareston Hospital of Oral Sugery, ex profesor de la Moffi Porcelain Dental School de Filadelfia. Tratamiento médico quirúrgico de la piorrea alveolar, dentaduras de porcelana, cordales impactados, Rayos X, diaterma, electro coagulación; Infrarrojo; Alta frecuencia; Rayos Violeta.

Consultas por hora fija
15 y L., Vedado
Telf. F-5153

Dr. OTILIO ALBERTINI Y COLLAZO Cirujano D ntista. Servicio esmerado; prontitud; garantía y extracciones sin dolor. Calle de Luco Nro. 619 entre Santa Felicia y Herrera.— Luyanó.

DR. HERNANDEZ CALZADILLA. Extracciones con gas. Cura dientes flojos. Arregla plentes, planchas. Ortodoncia. Radiografías. Trabajos modernos. Consultas hasta las diez p.m. Teléfono A-7537. Concordia 12, bajos.

6 COMADRONAS

COSUELO RUDA

Comadrona ex interna de la casa de Salud «La Balear». Muchos años de práctica. Consultas gratis. S. Lázaro 604 esq. Escobar, altos. Teléfono U-5824.

COMPRAS

9 CASAS

COMPRO CASA: LAWTON, SANTOS Suárez, aunque esté mal estado. Pago contado: $2,000 a $2,500. Renduelles, Empedrado 366: M-2634, de 3 a 5; I-4285, de 7 a 8 noche.

DESEO COMPRAR CASA UNA PLANta antigua, radio Cuba a Monserrate; Teniente Rey a Empedrado. Precio: de $4.000 a $7.000. Informes: M-4414. María Herrero.

COMPRO CASA 2 PLANTAS, VEDAdo o Habana, céntrica, $4.000 a $6.000; $2.000 entrada y resto pagadero mensualidades. No corredores. Negocio serio. Ofertas por escrito a comprador. Clasificado DIARIO DE LA MARINA.

COMPRAS

10 SOLARES

COMPRO DIRECTAMENTE DEL dueño parcela de terreno llano por Almendares, de unos 400 metros cuadrados, cuyo precio no exceda de 1,500 pesos. Mederos. Telf. F-7613.

COMPRO CASITAS BARATAS TErrenos o finquita. Doy en parte de pago una casa de huéspedes que deja buena utilidad. No soy corredor. Informan Prado Esquina a Malecón Tel. A5-3692.

COMPRAMOS UNA MANZANA, MEdia manzana, un cuarto manzana, solar esquina, prefiriendo Repartos: Almendares, Sierra, Alturas Columbia, también Víbora, Luyanó, etc. Pagamos contado y pagamos comisión. Directo: Marrero, Aguiar 117. Teléfono M-7774.

15 MAQUINARIAS.

TANQUE DE HIERRO

Se necesita un tanque de hierro para agua en completo buen estado con capacidad de 15 a 20.000 galones y también una armazón de hierro para el mismo. Escriba con precios y detalles al jardín «El Clavel» Armand y Hermano. Marianao.

Romanas y Transbordadores

Para caña. Compro. Vendo. Pesas almacén. Industrias etc. Railes Ferrocarril; hierro viejo. Maquinaria toda clase. Viajo todo el país. Apartado 1705. Telf. M-6961.

17 MUEBLES Y PRENDAS

M-7084 COMPRO MUEBLES, MAquinas coser y escribir, objetos de arte; lámparas; pianos; porcelanas; libros; cuadros; alfombras; maletas; antigüedades; neveras y ropa. Acudo en seguida. Telf. M-7084.

U-3143: COMPRO ROPAS

Caballeros y señoras, muebles, máquinas de coser; escribir. Liquido casas completas. Todo lo que quiera vender. Tarbajo los domingos. Voy al campo. Dinero en mano camión en puerta. U-3143.

M-9136: COMPRO

Máquinas coser; escribir; archivos; cajas hierro; contadoras; divisiones; mamparas; pupitres; oficinas completas; máquinas sumar; calcular; equipajes; objetos arte; cafés y fondas; sillones barberos; barberías completas. Vendo un tostador café de 25 litras. También vendo camión Chevrolet del 37, está nuevo; tengo sillas de Viena de importación para café y fonda. Llame a est acasa M-9136.

COMPRO, VENDO, CAMBIO

Muebles modernos, máquinas de escribir, coser, archivos, burós, cajas contadoras, objetos de arte, joyas y ropa de moda para caballeros, «LA CONFIANZA», Suárez 17, moderno: M-9603.

U-1800: COMPRO MUEBLES

Modernos, antiguos, objetos arte, adornos, neveras, archivos, burós, pianos máquinas escribir, coser y objetos plata, oro, porcelana, vajillas, cuadros. Casas completas. Compro todo. Telf. U-1800.

Compramos:
Brillantes, platino, plata y oro
BAHAMONDE Y COMPAÑIA
Amistad núm. 356
casi esquina a San José

COMPRO ROPA: U-1510

Compro muebles, objetos de arte; vajilla porcelana o plata; ropas; máquinas coser y escribir; baúles; escritorio; radios. Pago mejor que nadie. Rapidez operación.

COMPRO ROPA USADA DE CABALLEROS

Si usted tiene alguna ropa, zapatos u otros objetos en buen estado, tráiga lo que tenga; le pago bien. Villegas 266 esquina a Lamparilla. Teléfono M-2687 Martínez

COMPRAMOS JOYAS

Antiguas y modernas, con brillantes, zafiros; rubíes y esmeraldas finas; oro; platino; plata y enchapes hasta en pedazos. Objetos de plata; bandejas; juegos de café; cubiertería y otros artículos. Rosarios de oro y plata; con cuentas de perlas; coral; amatistas etc. Pagamos bien. Vamos a domicilio.

CARBALLAL Y HERMANO
San Rafael 138, entre Gervasio y Belascoaín. Telf. U-5744

A-6620 COMPRO MUEBLES

Juegos de cuarto; comedor; sala; piezas sueltas; neveras; refrigeradores; máquinas de coser y escribir; muebles de oficina; radios y equipajes. Liquido casa de huéspedes. «La Moderna». Salud 9 Teléfono A-6620

M-2252: COMPRO

Muebles, máquinas coser; escribir; lámparas; radios; porcelana; marfil; bronce; oro; plata; platino; brillantes; vajillas; cristales; archivos; equipajes. El Corazón de Jesús. Salud 167 entre Manrique y Campanario.

A-6628 COMPRO MUEBLES

De calidad, objetos de arte, joyas, vajillas, antigüedades, máquinas de coser y escribir; radios, alfombras, lámparas finas, equipajes de calidad y todo objeto de valor.
LA REGENCIA, Suárez 18 y 20. Telf. A-6628. Acera del Ten Cent.

COMPRO MUEBLES A-9100

Finos, corrientes. Máquinas de coser, escribir, muebles de oficina, neveras y todo lo que venda. Casas completas. Pago más.

CAMAS FAWLE Y SILLONES DE inválidos para operados. Compramos y alquilamos. Compramos toda clase de instrumentos médicos y dentales. Casa Fernández. Neptuno 617, entre Escobar y Gervasio. Telf. U-3322.

COMPRO MUEBLES M-7679

Máquinas coser, escribir, oficinas, neveras, lámparas, juego cuarto, comedor, sala; piezas sueltas, cajas caudales, contadoras, vidrieras, cafés y fondas. Pago más que nadie M-7679.

A-7795: COMPA MUEBLES

De todas clases. Pagamos más que nadie. También vendemos, cambiamos y alquilamos. No venda sin antes hacer una llamada. A-7795. Vamos en el acto. «La Honradez», Máximo Gómez 85 (357 moderno).

A-7890 COMPRO CAMBIO VENDO, toda clase muebles; juegos cuarto; sala; comedor; butaconesá sillería; máquinas escribir, coser; archivos, burós; pianosá libros; libreros; «antigüedades» cristalería, lámparas; objetos «Arte». Bronces, porcelanas; plata; baúles; maletas, todo lo que venda. A-7890 Puentes y Cía. Salud 3.

18 UTILES DE OFICINA

COMPRO, VENDO

Cajas seguridad, archivos, tarjeteros, escritorios, juegos despacho, máquinas oficina etc. Prestamos dinero. Negocio rápido. Compostela No. 360 entre Obrapía y Lamparilla A-7743.

A.E.C.D. 2016

COMPRAS

19 LIBROS E IMPRESOS

SE DESEA COMPRAR UNA ENCICLOPEDIA "ESPASA"

Dirigirse a: Clasificados DIARIA DE LA MARINA

21 INSTRUMENTOS DE MUSICA

COMPRO UN PIANO SANO, SIN comején y que no sea caro. Llame a Manuel Domínguez. Teléfono M-3040 Dragones 52, Habana.

23 OBJETOS VARIOS

COMPRO COLEGIO PRIMERA ENseñanza. Informa Telf. U-2972.

COMPRO-VENDO BIDELES, BAÑAderas, lavabos; inodoros; puertas; persianas; mamparas; divisiones, planchas zinc; tejas escaleras; mosaicos; cañerías piezas sanitarias. Veintitrés 1209 entre 12 y 14. Vedado. F-6764

Arrendamientos

A-1 FINCAS RUSTICAS-URBANAS

ARRIENDO FINQUITA ENTRE LIsa, Arroyo Arenas y Biltmore. Tiene su casa de mampostería y garage. FO-2503

SE ALQUILA FINCA DE RECREO, con lujosa residencia, en la carretera Central, Caimito del Guayabal. Ultimo precio $35.00 mensualese. Informan U-2994.

TOMARIA FINCA GRANDE A NEgocio con buenas Aguadas y Palmares para criada de cochinos, no importa distancia tengo dotación magnífica con toda clase de garantía para propietario. Informes Campanario No. 306 entre Neptuno y San Miguel. Teléfono A-6836.

CEDO CONTRATO FINCA 1 CABAllería a 20 minutos de la Habana, buena casa, luz; teléfono; agua corriente; garage; arboleda y siembras. Informes: X-1393.

SE ARRIENDA LA FINCA CONCHIta, en el kilómetro 24 de la carretera Central antes de San José de las Lajas. En ella se venden 40 vacas y novillas. Informan en la misma.

REPARACIONES

37 FINCAS RUSTICAS - URBANAS

PROPIETARIOS

Arregle su casa por módico precio: fachadas pintura de aceite y sal en colores. Albañiles, carpintería e instalaciones sanitarias. También fabrico nuevo. Fernández Telf. A-9118.

39 AUTOMOVILES - ACCESORIOS

PAGANDO EN VARIOS MESES LE reparamos, chapisteamos, y ponemos gomas nuevas a su automóvil o camión. Trabajos garantizados y precios bajos. Latour. Zanja y Lucena.

42 MUEBLES Y PRENDAS

GARCIA ESPINOSA. MUEBLERIA y Tapicería. Tener sus muebles flamantes es sinónimo de prosperidad. Píntelos. Tapícelos. Llámenos. Teléfono U-1424. San Rafael entre Aramburo y Soledad. No cobramos lujo.

EL RENACIMIENTO. TALLER REparación muebles, barnizo, doro y arreglo toda clase de muebles, neveras. Hago fundas, cojines y tapicería en general. Garantizo los trabajos. Vives 410. Teléfono A-7724.

REPARACIONES DE MUEBLES

Casa «Coro». Barnizamos toda clase de muebles y tapicería. Especialidad en colores, combinaciones de maderas y chapas. Limpieza de muebles a domicilio. Estrella 27, entre Aguila y Angeles. Telf. M-2127.

¡Repare a tiempo su nevera!

Rionda, Esmaltados por calefacción eléctrica. Infanta 1.059. Telf. U-3968.

PARDO: REPARAMOS SUS MUEbles por poco dinero dejándolos como nuevos. Casa «Pardo». U-5761. Los modernizamos, barnizamos a muñeca y esmaltamos «Duco». Pinturas mimbres a vapor y neveras. Tapicería en general. Azogamos espejos. Trabajos garantizamos. San Rafael núm. 130.

VENTAS

48 CASAS

VENDO. VEDADO, UNA CASA, JARdín; portal; sala; comedor; 3|4; baño intercalado; patrio y traspatio. Techos monolíticos $6.000.00. Fonts. San Lázaro 1007 altos. U-1393.

SE VENDE LAGUNAS y GALIANO sin corredor. Informan Fotografía Martínez. Neptuno 260 entre Manrique y Campanario.

VENDO. HABANA UNA CASA SAN Rafael de 2 y 1|4 plantas $13.000. Otra Campanario vieja 540x32. en $7.000.00. Otra Lagunas de 2 y 1|2 planta $12.000.0. Fonts U-1393.

SANTOS SUAREZ. B. ZAYAS 112 Y E. Palma. Lujosa residencia, 3 habitaciones. Salón alto, con baño; 500 metros cuadrados $10.000. Puede verse. Informan I-5569 dueño. Gran patio.

AVENIDA SANTA AMALIA No. 70 esquina Martí se vende una casa sala; 2 cuartos; comedor; cocina y baño. Informan en la misma.

VEDADO: CALLE G. EN LA LOMA, vendo un precioso y moderno chalet, todo de mármol, 5 cuartos, 2 baños y garage. Informes: G. del Monte, Habana 264: M-2474.

ALMENDARES Y LA SIERRA

Vendemos preciosos chalets sin estrenar desde $3.500 hasta $9.500, muchas facilidades para la compra. Vendemos precioso solar con 528 varas frente al Parque La Sierra, es una joya. También una gran bodega en La Sierra, con gran venta. Oficina Sr. Alpendre, calle 9 y 12, Almendares. Telf. FO-2542

$5.500 ANTES DEL DIA 10

Santa Felicia 112 entre Villanueva y Luco, un palacio: Sala; saleta decorada; 4 cuartos; baño intercalado; comedor al fondo; 1 cuarto de criados servicio; cocina de gas; cisterna; una cuadra de Parque Luyanó; puede verse de 2 a 5 p.m. solamente; cale asfaltada techo monolítico, cin corredores. R. Valdés. A5-0152

VEDADO, CASA ESQUINA 2 plantas independientes

Vendemos casa moderna de 2 plantas independientes compuesta de portal, sala, hall, comedor, 4 habitaciones, baño intercalado, cocina, 1|4 y servicio de criados y garage, cada piso, próxima a 23. Precio $23.500.00. Informes J. P. Quintana e Hijo, Chacón 203. M-8182.

COMPRO CASAS Y SOLARES

Compro varias vasas Habana y sus barrios y algunos solares Habana, Vedado la Sierra y Almendares todo al contado a los propietarios San Lázaro 682 U-1802 Pegado Belascoaín Llenin.

VENTAS

48 CASAS

¡GANGA! VENDO CASA MONOLITIca recién construída jardín; portal; sala; comedor; tres cuartos; 3a. esquina 8 Buenavista. Omnibus Buenavista ruta 28 por la puerta. $2.850.00. I-5396.

REGALO DE PASCUAS $2,500

De contado y reconocer hipoteca moratoriada de $3.500 con intereses al día. Residencia compuesta de: jardín; portal; sala; recibidor; comedor; pantry; cocina· 4 habitaciones; cuarto de costura; baño intercalado; cuarto y servicio de criados; garage; terraza al fondo y traspatio. Techos monolíticos. Está desocupada. En el Reparto Almendares. Su dueño: A-8697 y FO-2419.

VIBORA $2,800

Casa compuesta de: portal; sala; comedor; una habitación; baño y cocina y 10 habitaciones con tres baños y tres cocinas, con entrada independiente. Renta $60.00. Informes A-8697 y FO-2419.

$1,350 VENDO CASA MAMPOSTERIA con su escritura y demás gastos en Santa Amalia, portal, jardín, sala, hall, dos cuartos, servicios y traspatio. Verse con sereno parque Santa Amalia.

VENDO 2.500 VARAS NAVE Y cuartería pegado esq. Tejas a $6. vara. Negocio del año. Se cambia por casas chicas, propia para sierra, fábrica de muebles, carrocería de guaguas o depósito, por lo céntrico. Informes, Galiano 509, García.

REPARTO LA SIERRA $6,500

Vendemos casa moderna acera de la brisa compuesta de jardín, portal, sala, hall, 4 habitaciones, baño intercalado, comedor, cocina, 1|4, y servicio de criados, patio con frutales y garage, a media cuadra de todas las vías de comunicación. Informan Quintana e Hijos, Chacón 203 M-8182.

VENDO CALZADA PALATINO. $1.750 portal, sala, comedor, 3|4, de mampostería. Otra, próximo Mayía Rodríguez, compuesta jardín, portal, sala, 6|4, 2 baños, comedor, fondo. $4.300 renta $45. Moreno. M-7167.

SANTOS SUAREZ. PROXIMO MAyía, $2.900; portal, sala, 2|4, baño intercalado, comedor fondo, pasillos laterales, monolítico. Otra de squina; jardín, portal, sala, comedor, 2|4, baño; $2.350. Moreno. M-7167.

ALTURAS $13,500

Chalet espléndido, pegado a la Calzada, 5 habitaciones grandes, 2 baños. Bajos: sala, recibidor, comedor, patio, otra con 4 habitaciones, garage, 2 cuartos criados, $9.500. Gerardo Mauriz. M-7586. Metropolitana, 538.

ALTURAS MIRAMAR

Magnífica residencia, lujosa, lindísima construcción, con toda clase de comodidades, completamente nueva; casi regalada; otra, con vista al Bosque, chalet, $18.500. Gerardo Mauriz. M-7586. Metropolitana, 538.

AMPLIACION ALMENDARES $5,500

Moderna: jardín, portal, sala, comedor, hall, 3 habitaciones, garage cuarto y servicio criados; a la brisa próximo al tranvía y ómnibus. Gerardo Mauriz. M-7586. Metropolitana 538.

ALTURAS DE ALMENDARES 7,500

Jardín, portal, sala, comedor, hall, 3 habitaciones, garage; otra con 4 habitaciones, 2 salas; garage, patio, frutales, $9.000. Gerardo Mauriz. M-7586. Metropolitana, 538.

VEDADO: RENTA $182 $17,000

Casa de apartamentos próxima calle 23. Otro chalet 4 habitaciones; garage, 2 autos, $12.000. Otra, jardín, portal, sala, comedor 3 habitaciones, baño ntercalado, patio; $5.700. Gerardo Mauriz, M-7586. Metropolitana, 538.

VEDADO: $13,500

Moderno chalet a la entrada del Vedado, parte alta; próximo a la Universidad; brisa, jardín, portal, sala, biblioteca, 4 habitaciones, 2 baños, closets, garage, cuarto y servicio criados. Gerardo Mauriz. M-7586. Metropolitana, 538.

OBISPO: $12.500

En lo mejor de la calle Obispo casa con establecimiento buena renta, $12.500 libre gravámenes. Otra, casa de 2 plantas, calle Virtudes, dos plantas; renta $45.00, $5.500. Gerardo Mauriz. M-7586. Metropolitana, 538.

VEDADO: $7,500

Próxima calle 23. Chalet moderno; renta $55.00. Otra con jardín, portal, sala, comedor, 3 habitaciones, baño intercalado, techos monolíticos, $5.700. Gerardo Mauriz. M-7586. Metropolitana, 538.

DOS PLANTAS: $12.000: SAN NICOlás pegadita Caylzada del Monte, cuadra comercial. Bajos comercio. Tiene frente 10 metros, fondo 16. Benítez. Malecón 601, bajos, esquina Escobar; 12 a 4.

EDIFICIO $25,500, RENTA $250

Próximo a Reina y Belascoaín, magnífica oportunidad. Otro esquina San Rafael, 2 plantas, entre Galiano y Belascoaín, $20.000; buena renta. Gerardo Mauriz M-7586. Metropolitana 538

PROXIMO GALIANO Y NEPTUNO

Magnífica propiedad, cantería, techos monolíticos, $28.000; buena renta. Otra, Neptuno 3 plantas, comercio, $28.500. Escobar, 2 plantas, $15.000; tiene $8.000 hipoteca moratoriada que se rebaja. Gerardo Mauriz. M-7585. Metropolitana 538.

VENDO DIRECTO COMPRADOR verdad, casa antigua azotea; apartamentos altos rentando $50; próxima Aguila Monte: $3.700; solar 14x30. 10 de Octubre Av. Acosta 2 10 de Octuzre 255 Apt. 1

POR $1.950 LE FABRICO SI TIENE solar su casa jardín, portal, sala, comedor, 3 habitaciones, baño intercalado con bañadería empotrada, agua fría y caliente, lavabo, pie pasillo y cocina; facilidades pago; fachada arte moderno. Techos monolíticos; marco de caoba, carpintería cedra, pisos excartabón, toma corrientes en las habitaciones, lámparas empotrada. Tomo terreno en pago. Reparaciones a plazo. Vamos al campo. Iglesias, S.A. San Nicolás No. 1.058. Teléf. A-9685 de 3 a 8.

SE VENDE CASA MUY BARATA EN el Cerro, junto a la fábrica Palatino. Informes: Iglesias. Cerro y Auditor, bodega de 11 a 1 p. m.

VENDO CASA SAN ANASTASIO No 564 entre San Francisco y Concepción, compuesta portal; sala; saleta; tres habitaciones; comedor al fondo; hall; cocina; baño completo; cuarto y servicio criados; patio y traspatio grandes; instalación gas y electricidad entre paredes. Construcción ladrillo, cemento y hierro. Informan: Someruelos Nro. 209 bajos entre Misión y Arsenal, verse 1 a 3 p.m. Libre gravámen; no corredores.

VENTAS

48 CASAS

ADMINISTRACION DE BIENES

SI UD. DESEA:

AUMENTAR SUS RENTAS.
CUIDAR SUS PROPIEDADES
EVITARSE MOLESTIAS.

PIDA INFORMES A:

Mendoza y Compañía

TELF. M-6921. OBISPO 305

GANGA GRANDE. VEAN PRECIOSA y cómoda residencia punto alto y delicioso, portal; sala; comedor; 3 cuartos grandes; baño moderno; cocina espaciosa; servicio criados; tras patio; monolíticos; construcción nueva sin estrenar; directo. FO-2856. Véanla parte hipoteca $4600; otra más con garage, $6.000 con 4 cuartos Véanla 18 y F Almendares.

VEDADO: CALLO 17, A LA ENTRAda y a la sombra, vendo la mejor residencia 2 plantas de mucho lujo; toda de mármol y decorada. Informa: G. del Monte, Habana 264. M-2474.

VENDO. VEDADO UNA CASA, JARdín; portal; sala; hall; 3|4; baño; comedorá despensa al lado; garage 2|4, servicio; solar 14x37 en $7.000.00. Fonts. San Lázaro 1007. U-1393.

JULIO TEMPRANO VEGA

INVERSIONES

VENDO LAS SIGUIENTES CASAS:

VIBORA

Concepción entre San Lázaro y San Anastasio; sala; recibidor; cuatro habitaciones; comedor; cocina; baño; patio y traspatio.

Avenida Diez de Octubre entre Chaple y Luís Estévez, superficie: 640 varas.

Buenaventura esquina a Concepción planta baja: jardín; portal; sala; recibidor; comedor; baño completo; cocina. Planta alta: cuatro habitaciones.

Patrocinio esquina a Miguel Párraga.

Jardín; portal; sala; recibidor; seis habitaciones; dos baños; comedor; pantry; cocina; despensa; terraza al frente y al fondo; garage dos máquinas; dos habitaciones de criados con su servicio.

REPARTO ALMENDARES

Calle E entre 16 y 18. Almendares, se vende: planta baja, jardín; portal; garage al frente; sala; comedor; terraza cubierta al fondo; pantry; cocina; habitación de criados con su servicio. Planta alta: biblioteca, cuatro habitaciones; un baño en colores; terraza al fondo.

JULIO TEMPRANO VEGA 2 ENTRE 3a. Y 5a. REPARTO MIRAMAR FO-1450

ESQ. MODERNA $10.500

A una cuadra de Belascoaín, con dos casas altos dos bajas, todas decoradas y baños de colores, rentando $110. Informes San Joaquín 212 entre Santa Rosa y Cádiz. López.

CASA EN $2.000

A una cuadra de la esq. Tejas, sala; saleta; 3|4; baños; cocina y patio. rentando $18.00. Informes San Joaquín 212 entre Santa Rosa y Cádiz. López.

REGIA CASA JUNTO A REINA, SAla; saleta; 5|4; comedor fondo; baña intercalado; 2 patios; 1|4 y servicio criados. preparada 2 plantas 240 metros; renta $75.00. Duego M-9193. Ganga $9.200.

$2.700 GRAN. CASA LAWTON 350 metros moderna. Otra pegada Infanta casi 2 plantas; lujosa $6.750; otra 2 plantas concreto; renta $60.00. $7.000.00, Diego Obispo 307 Depto. 7. M-9193 Romero.

Oportunidad sin igual ALTURAS DE MIRAMAR

Vendemos gran residencia estilo colonial con una superficie de 1,500 varas, compuesta de jardín, todo alrededor, 2 portales, 3 terrazas, gran sala, comedor, gabinete, hall, cinco cuartos, 2 baños de lujo, cocina y pantry, garage para 2 máquinas y dos cuartos de criados, costó $60,000.00 hoy se regala en $25,000.00 con sólo $12,000 de contado y el resto con facilidad de pago. Informan: Quintana e Hijo. Chacón, 203. Teléfono M-8182.

BUENA INVERSION

En la calle de Aguiar cerca de los Bancos se vende una esquina de construcción moderna de primera clase. Pedir datos por e scrito al apartado 136, Habana.

AMPLIACION ALMENDARES. JUNto Línea Playa, Chalet sólida construcción, un año fabricado; acera brisa; cuatro habitaciones; garage; lujoso baño; magnífica cocina; lindos pisos, traspatio $5.500. No corredores. FO-1004.

GANGA OPORTUNIDAD VENDO PAsaje con dos casas 12 apartamentos r enta $84; puede rentar $100. Véndese urgente necesidad; puede deber parte. Detalles Sr. Pérez Serrano Nro. 301 esquina San Leonardo.

EN LO MEJOR de La Habana, vendo edificio moderno, rentando $700.00 mensuales. Precio: $68,000. Costó $90,000; otro rentando $200 en $23,500. Informan Quintana e Hijo. Chacón, 203. Teléfono M-8182.

CASAS Y SOLARES

Compro casas chicas y medianas; solares Habana; Vedado; Almendares; La Sierra. Dinero en Hipoteca. San Lázaro 682 U-1802 pegado a Belascoaín Manuel Llenin Propietario y apoderado de otros propietarios.

MAGNIFICA OPORTUNIDAD. SE vende a precio de ocasión un lote de casas con una superficio total de 292 metros cuadrados, situados a una cuadra de la Ward Line y de la Nueva Avenida. Rentan más de $100. Informan San José 808.

VENDO PRECIOSA Y COMODA CAsa portal; sala; comedor al fondo; 2 grandes cuartos baño intercalado; galería; traspatio. Véala Calle A y Fuente y Lanuza, trato directo $3.500 de jo hipoteca. FO-2856. Fonollar.

VENTAS

48 CASAS

VENDO ESQUINA CON 638 METROS en San Rafael, medida ideal para edificio moderno; tiene planta baja con establecimientos, precio barato. Informes Martínez, Ayuntamiento 163 esquina a Manila. Cerro.

5.700 PESOS

Un palacio portal, sala; saleta; toda decorada; cuarto baño intercalado fondo 1 cuarto criado; próximo al Parque Luyanó; calle Asfaltada. Otra 3 cuartos, próximo a Hijas de Galicia, $3.500. Otra 2 cuartos, comedor fondo: $2.700. Informes A5-0152. R. Valdés.

LOMA DEL MAZO

Vendo preciosa casa-quinta, sin estrenar; estilo colonial; construcción primera; carpintería caoba; calle recién asfaltada próxima Instituto Víbora; Colegios Maristas; Lourdes; grandes jardines y patio; portal; tres habitaciones; lujoso baño intercalado en colores; closets; cuarto y servicio de criados y espacio para garage. Véala Juan Bruno Zayas entre Carmen y Vista Alegre. Informes: A-8382.

VENDO ESQUINA CON 638 METROS en San Rafael medida ideal para edificio madera; tiene planta baja con establecimientos; precio barato. Informes Martínez. Ayuntamiento 113,

LINDO CHALET EN MIRAMAR EN la calle 16 entre 5a. y 7a. Avenidas. Solar completo dos plantas, 3 habitaciones; construcción de lujo $16.500. Miró A-8577 Aguiar 361.

EN LO MEJOR DE LA VIBORA: Vendo en $3,000 casa mampostería, sala, comedor, 2 cuartos, entrada independiente, calle Pasaje Alfonso número 8, entre Buenaventura y San Lázaro.

VENDO EGIDO 3 PLANTAS MOderna. $10.000; otra 2 plantas: $7.500 esquina 3 plantas comercio, $17.000; otra: $18.000; otra: $8.000; San Rafael 2 plantas. renta $200: $22.5000; otra: $6.000; otra: $5.500; 1 planta: $3.000; Malecón 3 plantas $15.000; Monserrate 1 planta: $6.000. Prado y Dragones, café M-4739 Yáñez.

MIRAMAR. — CERCA DE 5a AVEnida vendo una hermosa residencia moderna, techos monolíticos, 5 cuartos. 2 baños, garage y buen terreno. Informa: G. del Monte, Habana 264 M-2474.

VEDADO. EN LA LOMA VENDO una casa de esquina de fraile, fabricada por Prdy Henderson. Costó $60.000 Terreno 1133 metros. Ultimo precio: $25.000. Informa. G. del Monte, Haban 264, M-2474

VENDO POR EMBARCARME UNA casa de 3 y media plantas, propia para venta, acabada de fabricar, cerca de la Universidad. No corredores. M.7179. Sr. Castro.

VENDO EN 10 DE OCTUBRE FRENte a Santos Suárez casa de 200 metros en $6.000: otra acabada de construir en Luyanó gana $56 en $4.500; otra en $4.500 con 10 varas por 31.60 muy lljosa de 2|4, X-2571.

VENDO JUNTAS O SEPARADAS 2 casas acabadas de fabricar monolíticas construcción primera jardín, portal; sala; 3 cuartos; baño intercalado; comedor; cocina; servicios de criados; gran patio . Dueño: Teléfono I-3990

49 SOLARES

VENDO SOLARES EN GANGA: DOS esquinas 13 x 30 y 15 x 45. Miden 1,065 metros (2) en 300 pesos. último precio. Al lado Sanatorio La Esperanza, Avenida Nápoles Fajardo. Informan: FO-1255.

AMPLIACION ALMENDARES

Calle 12 amplia Avenida cerca del Parque vendo esquina y centro, baratísima. También solar completo sombra Avenida 2a. cercado de mampostería. $2.80 vara. Informa R. Rodríguez. Teléfono M-6543.

BARANDILLA

Lote de 2.500 metros a cuarenta centavos metro. Terreno plano, magnífica calle cerca de las avenidas. Informa R. Rodríguez. Teléfono M-6543.

LA SIERRA 6 Y PRIMERA VENDO una parcela 12x33 acera sombra, la mejor situación precio razonable. Informa Abel Rodríguez, Contratista Q esquina a 10 FO-2212.

SU NEGOCIO ES COMPRAR SOLAres 300 varas Reparto Palatino $700.00. lo mejor, 889 Calzada de A. Apolo $890. 850 calle O-Farrill $1.000. 23x23 esq. Lawton a $2.25, tranvía y ómnibus. 900, 16 y Dolores a $250.x 25.71. A5-5332.

2a. ENTRE FOMENTO Y ALBEAR

al lado fabricado, se vende así o fabricado a su gusto. ¿Cuánto tiene Ud.? Valdés, constructor y propietario X-2571 Luyanó 14. A5-0332 Reina 108 altos.

MIRAMAR PARCELA $2.950

Magnífica parcela de sombra y brisa entre 5a y 3a avenidas 20 varas de frente por 30 varas de fondo. Total 590 varas. Olózaga 8 esquina a 3a Ave. Miramar FO-3752

ALTURAS DE ALMENDARES SOLAR IDEAL

Vendo soiar Avenida de la Paz, próximo al Paradero Conde Rivero. terreno llano, rodeado de buenas residencias, mide 18 por 45. Precio a $5.50 vara. Informan: Quintana e Hijo. Chacón, 203. Teléfono M-8182.

SOLARES EN EL VEDADO. VENDO en calle «M» entre 19 y 21 acera de la brisa un magnífico solar de 18.66 metros de frente por 50 de fondo. Se da barato y con facilidades. Trato directo con propietario Sr. Colmenares. Oficios No. 104.

VEDADO: PROXIMO 17 Y 12 A $12 METRO

13.66x36 y 27x36. Calle 6 próximo 23, 13.66x50, a $12. Línea a la entrada esquina brisa muy barata. Calle 23 a la entrada 900 metros esquina brisa $25 metro. Gerardo Mauriz. M-7586. Metropolitana 538.

LISA A 10 CTS. 200,000 METROS

Marianao, próximo a la Carretera Central, con calle asfaltada. No pierda esta ganga. 5a. Avenida, 1.300 varas a $1.80, a la brisa. Gerardo Mauriz. M-7586. Metropolitana 538.

VEDADO: EN LA LOMA Y A LA sombra. vendo una hermosa parcela de 20 por 50 a precio muy reducido, buna para fabricar una casa apartamentos. Informa: G. del Monte, Habana 264. M-2474.

MIRAMAR PARCELA $2.360

Parcela a la sombra antes de la calle 26 entre 5a y 3a Ave. 16 varas de frente por 30 varas de fondo $2,360 Olózaga 8 esquina 3a Ave. Miramar, FO-3752

VENDO LOTE ESQUINA GRANDE frente Parque Mendoza $1.25, esquina pequeña frente colegio «Maristas» $1.500. Vedado 1 cuadra 23 $6. Construyo casas con toda garantía. Ortega I-3990

MIRAMAR. LUGAR MUCHO PORvenir, vendo esquina 7a Avenida, sombra a $6 v. y parcela en la calle 36 a $3.75. G Delmonte, Habana 264 M-2474

GANGA $2.00 VARA

Luis Estévez y Bruno Zayas, 11.80 por 47.17, varas. 556 Telf. F-3053, M-5090.

VENTAS

49 SOLARES

REPARTO MIRAMAR GANGA

Vendo solar de 20 x 45, igual a 1,251 varas, situado calle 16, entre 5a. y 7a. acera de la brisa, rodeado de magníficas residencias y calle asfaltada. Precio: $4.00 vara. Informan: Quintana e Hijo. Chacón, 203. Teléfono M-8182.

HABANA. VENDO HERMOSA ESquina sombra 30x22 metros, fabricación antigua renta $185. Ideal para fabriacar 6 casas o gran edificio apartamentos, por su situación, con tranvías y ómnibus al frente, otras cinco líneas más la rodean. Se precisa venta rápida para partir herencia. Corredores, no. Informa Argüelles. S. Nicolás 1.024, por Rubalcaba 1er piso, derecha, de 12 a 2.

AMPLIACION DE ALMENDARES PARCELA IDEAL

Vendo parcela con una medida de 15x35 igual, a 525 varas, situada calle 11, entre Ave. 3a. y 4a. en la misma manzana de la nueva Iglesia y rodeada de magníficas residencias. Precio: $1,550.00. Informan Quintana e Hijo. Chacón, 203. Teléfono M-8182.

VEDADO

Iideal para construir una casa de Apartamentos 1,642 metros en la calle O entre 19 y 21. acera de la sombra, frente a jardines Hotel Nacional: alto; magnífica vista. 30.66 metros de frente a $25.00 metro cuadrado. Alberto Mendoza M-9494. Amargura 23.

SOLAR A $7 MTS.

Calle Llinás cerca de Belascoaín, son 1.000 metros. También se vende por parcelas de 6.24x34 dando facilidades. Es el negocio de mayor oportunidad. San Joaquín 212 entre Santa Rosa y Cádiz. López.

EN HOSPITAL, ACERA DE LA sombra y cerca de Marina, vendo una parcela buena para un depósito de automóviles, 27 por 26. Precio: Véame y daré plano. G. del Monte, Habana 264 M-2474

MIRAMAR. CALLE 12 CERCA DE la 5a Avenida vendo un solar a $4. Een la 8a Ave, sombra a $4.50 y una esquina en la calle 3a a $4.50. Informa: G. del Monte, Habana 264. Tel. M-2474

SE VENDE UN SOLAR QUE DA A dos calles, en Alturas de Almendares, frente paradero Conde del Rivero. FO-1620. Avenida América esquina Aliados.

OPORTUNIDAD. VENDO PARCELA 25x20. También mitad, parte alta Almendares Once entre 14 y 16, próximo Crucero Tranvías Playa y Stadium Tropical. Magnífico lugar Véala. Tiene cartel. Informamos Angeles 116 y Sitios.

HABANA: EN CONCORDIA VENDO muy barato un magnífico lote de esquina con varias fabricaciones de mampostería y azotea, que rentan $185.00. Informa: G. del Monte, Habana 264. Teléfono M-2474.

VENDO UNO O MAS SOLARES

acera brisa calle Dos entre Primera y Tercera Avenidas. 20 metros de frente por 45 de fondo cada uno. A $2.50 vara y reconocer censo. Propietario Sr. Colmenares. Oficios No. 104.

COJIMAR

En lo más alto de la Loma, vendo dos manzanas en la nueva calle 32 y Calzada, con luz, agua y teléfono. **Informan. R. Rabell calle 32 entrada del Reparto. Teléfono M-9921. Extensión No. 10.**

VENDO SOLARES REPARTO KOHly gran altura sobre Río Almendares; otro esquina calle 23; otro esquina Calzada y Paseo, Vedado. FO-1513, FO-2503. M-9941. Facilidades de pago

50 FINCAS RUSTICAS

RUSTICA, CARRETERA JAIMANItas, vendo finquita para recreo, a 25 centavos metros. Facilidades pago. Urge. Guillermo Delmonte, Habana 264: M-2474.

VENDO FINCA de recreo Curva Cantarranas en $6,000.00 toda sellada de árboles frutales, una gran casa de madera y teja agua, luz y teléfono. Se dan facilidades de pago. Quintana e Hijo. Chacón, 203. M-8182.

CAMAGUEY, 100 CABALLERIAS

$65.000. Carretera Central, Otra entre Ciego de Avila y Florida, $23.000. 100 caballerías. Otra Carretera Central buena tierra, 14 caballerías, $12.000. Otra 80 kilómetros Carretera Central, 150 caballerías, Gerardo Mauriz. Teléfono M-7586. Metropolitana, 538.

SANTIAGO DE LAS VEGAS

$7.000. Bonita finquita tierra superior, gran arboleda, agua motor tubería casa, se dan facilidades de pago. Otra, 2 1|2 caballerías, $5.000; a 35 minutos Habana; lindísimo batey. Gerardo Mauriz. M-7586. Metropolitana, 538.

¡UNA GANGA!

Finca ocho caballerías. Kilómetro y medio carretera; 600 palmas, buena aguada sin gravámenes. Cuatro caballerías labor, resto para crianza ganado. $6,000. Agapito Correa. Rosa, 14, Güira de Melena.

ARROYO ARENAS: JUNTO A LA Ermita, se venden finquitas de varios tamaños; todas frente a carretera, cómodas comunicaciones: precios bajos y facilidades pago. Vea planos. Guillermo del Monte. Habana 264. Telf. M-2474.

51 ESTABLECIMIENTOS

POR NO PODERLA ATENDER, SE vende una magnífica vidriera de tabacos cigarros y quincalla; precio regalado. informan vidriera Hotel Regina.

VENDO MI ESTABLECIMIENTO DE fonda por embarcarme, puede verme de 3 a 4 en Salud No. 11 moderno entre Rayo y Galiano.

VENDO TINTORERIA BARATA POR dejar el negocio. Informan Santa Felicia 280. Luciano.

VENTAS

51 ESTABLECIMIENTOS

VENDO CAFE LECHERIA VENTA de 25 pesos diarios $1.200; lujoso restaurant calle Monserrate $900; Negocio de batidos todo moderno $400. Teniente Rey y Villegas Vidriera café Alfredo.

VENTA Y COMPRA

Bodegas Cantinas. Cafés. Panaderías y otros establecimientos. San Lázaro 682 U-1802 Pegado a Belascoaín. Llenín.

VENDO INGENITO COMPLETO, produce más de 100 pesos diarios, raspadura y melado. Facilidades de pago. O. R. Ochoa, Callejas 82, Morón.

VENDO HOTEL $5,600

40 habitaciones con baño. Vendo gran barra cantina en $5,000, con 3 y medio de contado. Vendo una bodega pegada a Galiano: $1,800 y una casa de inquilinato, en $850.00. Informes: Galiano 509, García.

SE ACEPTA SOCIO O SE VENDE el Jigg-s cabaret, por tener que ausentarse su dueño del país. Negocio seguro y gran oportunidad por empezar ya la temporada turismo. Véase al dueño en San Pedro y Luz, de 11 a 3.

VENDO 29 CAFES

Vendo panadería y víveres, en $5 000 de contado, venta diaria de $150.00, la mejor casa de La Habana; 40 bodegas, 9 casas de huéspedes; bodegas a $800.00; lecherías, a $600.00. huéspedes a $1.000 cafés a $600.00. Todo regalado Véame hoy: Galiano 509, García.

¿BUSCA NEGOCIOS? ¡TENGO LOS MEJORES! BENJAMIN GARCIA M-4461 VENDO, CAMBIO

Y compro negocios, una barra-café: $2.500. Una casa, 2 plantas: $6.500 renta $100. Una esquina: y 8 casas: $9.000. Vendo lechería: $800.00. Vendo hospedaje, hotel, Vendo tintorería: $2.000. Vendo grandes naves para industrias. Tengo toda clase de negocios. Vendo casa Calzada y una esquina: $9.000 Vendo esquina con comercio, 2 plantas, renta $80.00, en $7.000. Vendo casa Infanta 3 plantas: $9.000. ganga. Vendo 15 casas, rentan $220.00, $17.000. Vendo edificio de 4 casas: $5.500, renta $80.00. Vendo casa 3 plantas 11 por 14: $10.000, pegada a Monte. Otra, San Lázaro, 2 plantas, 7 por 24: 15.000. Informes: Galiano 509, García.

POR NO PODERLA ATENDER, SE vende una magnífica vidriera de tabacos, cigarros y quincalla; precio regalado, informan vidriera Hotel Regina.

NEGOCIO. POR NO PODERLA ATENder vendo casa huéspedes bien situada y que produce. Negocio positivo. Informes M. González. Vigía No. 158, esq. Fernandina.

VENDO LA MEJOR POSADA DEJA 150 al mes y 1 guagua para Colegio urge venta. Sr. Navarro. Colón entre Aguila y Crespo (bufete) de 3 a 9 solamente.

BUEN NEGOCIO

Se vende fábrica de tabacos en marcha. Marca registrada y Agencias en todas las provincias. Informes: López, Aguiar No. 251. Café.

SE VENDE UN HOTEL MAGNIFIco negocio para la temporada; ganará dinero y trabajará poco. No pierda esta oportunidad, el dueño se retira. Informes Prado 2 esquina Malecón Pérez.

SE VENDE FARMACIA EN MAGNIfica barriada del Vedado. Para informes: Telf F-3454

BODEGA CANTINERA EN CALZAda: $750.00; café lechería moderno: $650.00; vidriera tabacos, 3 años contrato: $450.00; auto Dodge del 37 De Luxe: $650.00. Villegas y Teniente Rey, café, Alfredo.

COMPRA-VENTA

De establecimientos; bodegas; cafés; restaurants; hoteles; casas huéspedes; lecherías; panaderías; vidrieras; al alcance de todas fortunas. Seriedad y rapidez. Carballo Café La Diana». Reina y Aguila de 1 a 5 p. m.

BODEGAS Y CANTINAS

Venta y compra bodegas y cantinas y otros establecimientos; seriedad y honradez conocida hace muchos años. San Lázaro 682 U-1802 pegado a Belascoaín Manuel Llenín.

BODEGA Y CASA CON $1.500

Con facilidades de pago; amplia vivienda para familia; buena venta diaria de contado y sola en esquina. Informes: Eladio Belascoaín y Desagüe café vidriera tabacos de 1 a 6.

CAFE-CANTINA. TIPO BAR $2.500

Muy económico en gastos: diez pesos alquiler; 30 de venta diaria y lo atienden 3 personas. Bien montado y surtido. Informes: Suárez. Belascoaír y Figuras, Café de 2 a 6.

PELUQUERIA COMPLETA SE VENde por no poder atenderla vea y ofrezca. Informa su dueño; Teléfono: FO-3788.

SORPRENDENTE Y VENTAJOSA venta. Por inmediato embarque, cedo negocio casa huéspedes pequeña Morro No. 9 altos Sr. Roca.

VENDO BODEGA HABANA EN ESquina no paga alquiler es un gran negocio de oportunidad; necesito vender. Pravia: Café Celada. Belascoaín y Carlos III de 2 a 5 p. m.

SE VENDE PUESTO DE PRODUCtos del país. Muy acreditado con buena clientela. Reina 204 entre San Nicolás y Manrique.

BAR LUNCH Y CAFE $7.500

En la Habana no hay nada mejor. bien montado y vende $100.00 diarios. Informes San José y Belascoaín café Angel Alvarez.

53 AUTOMOVILES - ACCESORIOS

VENDO CHEVROLET DE CUATRO puertas cerrado. Se vende barato Verse en 8 y 23.

AUTOS DE USO

GANGAS ---- GANGAS

1937 Chevrolet de Luxe 2 pts, baul.
1937 Buick chico 3 pts. baúl.
1937 Ford 60 HP 2 pts.
1937 Pontiac 6 para alquiler.
1936 Graham chico para alquiler.
1935 Chevrolet 4 pts. baúl.
1934 Ford y Chevrolet

y muchos más de todos precios. Grandes facilidades de pago.

Cuban American Auto Co.

MARINA No. 67 frente al Torreon

VENTAS

53 AUTOMOVILES - ACCESORIOS

OLDSMOBILE ABIERTO $85.00. CHEvrolet 2 puertas 34 $270; Chevrolet radio 34 $375; Chevrolet maleta 34 $370; Studebaker maleta 35 $395; hago cambios. Reina 158 M-4366 garage Graña.

BUICK 37 TIPO 41 CON FACILIDAdes pago. Packard del 30 abierto motor chico $280. Baby Cerrado del 29 $200. Ford del 30 dos puertas $220. Teniente Rey y Villegas vidriera café Alfredo.

VENDO MIS AUTOMOVILES BARAtos; Dodge moderno 7 P. $900; Buick del 35 de 7 P. $550; Willys moderno de 5 P., $550; Buick del 28 de 5 P., $60. Facilidades todos gomas nuevas. Calle 2 y Calzada Vedado. Pregunten por Rivero. Telf. F-6268.

SEDAN DE REPARTO FORD DE 1934; propio para ganadería; tintorería; cigarros en buenas condiciones de mecánica; gomas y acabado de pintar; tiene chapa y seguro. Se admite carro en cambio y un año para pagarlo. Agencia Ford de Marianao.. FO-9220 y FO-9240.

¡LA GANGA QUE USTED BUSCA, sólo la tiene «El Relámpago», Chrysler Sedan del 36, con radio igual que nuevo. Facilidades de pago. Concha Nro. 969.

GANGA FORD 36; 4 PUERTAS de Luxe puede verse Calzada 359 entre G y H Precio $500.

MOTOCICLETA INDIAN, GOMAS nuevas, perfectas condiciones mecánicas y de conservación; magnífico aspecto; $75.00. Es ganga verdad para mantener supremacía de «El Relámpago», Concha Nro. 969.

CUPE FORD DE 1937 CON MOTOR chico en buenas condiciones, asiento trasero, como nuevo. Ee admite carro en cambio y se dan muchas facilidades. Agencia Ford de Marianao.

CAMIONES Y CHASSIS FORD Y Chevrolet en buenas condiciones de mecánica, pintura y gomas con poca entrada y muchas facilidades. Carvajal, S. A.

FORD DE CUATRO PUERTAS DE 1934; vestidura de piel, mecánica; gomas y pinturas como nuevo. Se dan facilidades de pago. Agencia Ford de Marianao.

CHASSIS FORD DE CAMION DE 1938, NUEVO, usado sólo en demostraciones, se vende con $200 de rebaja Carvajal. S. A. Agencia Ford de Marianao. FO-9220 y FO-9240.

FORD DE 1937 DE CUATRO PUERtas, de 60 H. P. muy económico, como nuevo; pintura, vestidura y gomas completamente nuevo; doy facilidades las que quieran. Sr. Aldrey. F-2129.

FORD NUEVO DE CUATRO PUERtas de lujo de 1938, usado sólo en deostraciones, 1,000 kilómetros caminados. Lo vendemos con $200 de rebaja. Agencia Ford de Marianao.

DILIGENCIA FORD DE 1937, CASI nueva buena de pintura; mecánica y vestidura, se vende con poca entrada y muchas facilidades, Carvajal, S. A . FO-9220 y FO-9240

PLYMOUTH SEDAN 4 PUERTAS, del 32, de 4 cilindros; perfectísimas condiciones mecánicas y de conservación $200.00; verdadera ganga para nuestros clientes. «El Relámpago», Concha Nro. 969.

MAGNIFICO FORD SEDAN CUATRO puertas, 60 HP. con baúl, de 1937. Doy facilidades. Arjona, Hornos 68, Telf. U-6522.

FORD SEDAN CUATRO PUERTAS 1934 pintura y gomas nuevas está como nuevo de mecánica. Doy facilidades. Arjona, Tornos 68. Telf. U-6522

VENDEMOS PIEZAS NUEVAS Y DE uso para el interior de la República, a los precios ya famosos de «El Relámpago». Escriba inmediatamente. Concha No. 969.

GOMAS DE USO DE TODAS LAS MEmedidas a precios «Relámpago». Equipe su automóvil con buenas gomas por poco dinero comprándolas en «El Relámpago» Concha No. 969.

LA OPORTUNIDAD DE SU VIDA, sólo la tiene «El Relámpago». Chevrolet Sedan del 36 con maleta 4 puertas Master de Luxe. Baratísimo con facilidades. Concha No. 969.

CUÑAS FORD, CHEVROLET, ESSEX desde $60.00, hasta $125.00 en perfectas condiciones, con verdaderas gangas con facilidades de pago para los clientes de «El Relámpago» Concha No. 969.

SE VENDE POR EMBARCAR, DODge del 37, como nuevo, $280.00 de contado y el resto a pagarés cómodos, Séptima y 14, reparto Miramar: FO-1168.

GANGA: AUTOMOVIL WHIPPET, 2 puertas: $65.00, hace 40 kilómetros por galón. Telf. XO-1631. Raúl.

VENDO FORD 34, 4 PUERTAS RAdio, Ford 31, 4 puertas. Radio puesto en su automóvil $25.00. 23 entre 12 y 14 garage. P. por Cecilio.

GANGA: EN $190 VENDO FORD 32 4 puertas, radio de doble bocina, perfecto estado, gomas; pintura y motor; sin radio $170.00. Verlo de 12 a 3 B. No. 359 esq. 17. Vedado.

SE VENDE UNA CUÑA CONVERTIble Cadillac; precio: $450; se puede ver Marina 34, completamente nueva 6 gomas nuevas. Dueño F-5615

VENDEMOS CHEVROLET 33 $250. M-1159.

PACKARS FLAMANTES SEIS Y ocho cilindros, modelos 1935, 1936, 1937, 1938. Precios razonables. Garantía escrita; admitimos automóviles usados como efectivo, resto mensualidades cómodas. Agencia Packards.

PACKARD, BUICK, CHRYSLER, Nash, Dodge, Ford, 1938, garantía escrita como si fueran nuevos. Admitimos su automóvil usado como si fuera efectivo, resto mensualidades cómodas. Agencia Packard.

BUICKS MODERNOS FLAMANTES varios modelos. Precios de competencia. Igual garantía escrita que los Buicks nuevos. Admitimos automóviles usados como contado, resto mensualidades cómodas. Agencia Packard.

AUTOMOVILES FORD, DOS PUERtas, del 34, en buenas condiciones; $290.00. Garage «La Regente». Amistad 161, esquina Concordia.

STUDEBAKER SEDAN 1937, CUAtro puertas lujo, de los pequeños. Nuevo de todo. Barato y a plazos. Alvarez. 25 No. 7 casi esq. a Marina, costado Edificio Carreño.

FORD PISA Y CORRE, 1936, PINTUra, vestidura, gomas y motor nuevos. Buen precio y acepto otro carro. Alvarez 25 No. 7 casi esq. a Marina, costado Edificio Carreño.

CHEVROLET CUÑA CERRADA, PROpia cobrador. viajante, vendedor. Buenas condiciones pintura, motor, gomas. Alvarez. 25 No. 7 casi esq. a Marina. costado Edificio Carreño.

CAMIONCITO FORD, 1930 DE CUAtro cilindros, económico, propio reparto pequeño, cigarros, ropa etc. Alvarez, 25 No. 7 casi esq. a Marina; costado Edificio Carreño.

SE VENDE UN FORD DEL 31, DE cuatro puertas. cinco gomas barato; garage Vives, Nro. 145 de 4 en adelante ver a Mateo.

CUPE «DODGE» 5 PASAJEROS. NUEvo. Muy poco uso. Se vende barato. Véalo garage «Santa Clara» Misión entre Factoría y Someruelos.

OPORTUNIDAD: VENDO FORD 35 de 4 puertas, vestidura de cuero, como nuevo; $350. Trocadero 360 entre Galiano y Blanco. Informa: Almeida. Garage Ambos Mundos.

VENTAS

53 AUTOMOVILES - ACCESOR

SE VENDE UN FORD 4 PUE año 1934 completamente nue forman Clínica Cardona; calle 957 teléfono F-6269

FORD SEDAN CUATRO PU 1931, de los económicos de cilindros. Bueno de todo y a ba cio. Alvarez. 25 No. 7 casi esq Marina, costado Edificio Carre

SE VENDE $950 AUTOMOVIL mobile» Sedan, tipo turismo color marrón; costó hace 3 me la agencia $1.570. Véalo es un Alberto Cuervo. Edificio Metro na 342. M-2808.

GANGA. FORD 1934 4 PUERTA dan. Informan F-6219 Calle entre 8 y 10 Vedado.

SE VENDE UNA CUÑA FORD 34, acabada de pintar en per condiciones. Informan en 2 y C Vedado, Garage «Auto Club»

VENDO BUICK 1935 AL 1936 Radio, nuevo completamente pre particular primera oferta nable; urge venta. Línea No. quina a Dos. Vedado.

FORD ABIERTO 30. PERFECT listo para trabajar en mag condiciones. Ultimo precio $140 forma Blanco, Cuba 160. A-80

GANGA, FORD V-8 DEL 1937 tor 60 HP. cuatro puertas, ve ra piel, completamente nuevo de 8 a 10 a. m. de 12 a 6 p. m zada del Cerro 1754 casi esp.

STUDEBAKER 1938: COMO N 6,000 kilómetros caminados Comandante, radio, etc. Costó Lo doy en $1,050. por necesidad timo precio. Informan: I-3679

OMNIBUS CHEVROLET

Se vende Rutas 21 y 22 trab en buen estado. Urge venta. mes Cienfuegos y Apodaca de 12 a 2 y de 7 a 9. Telf. M-

PARTICULAR, VENDO FORD año 34, de lujo, cuatro puertas tidura de cuero; en perfecto es Precio $350, con facilidades terés. I-5595, de 9 a 11 y de

SIETE CAMIONES DE TRES Y dia y cinco toneladas marca se venden a $400.00 cada uno precio. Están nuevos mecánica y tienen gomas macizas nuevas para trabajar sin gastar un solo tavo. También se vende un W preparado para grúa, de siete t das Mack, gomas nuevas y listo trabajar. Cía. Petrolera Imperial balu, S.A., Luyanó y Porvenir tos camiones están a toda prue

SI USTED VA A SACAR UN nuevo (no a cambiarlo) en la cía del Buick, Pontiac o Chevro traspaso un crédito que tengo Agencia por el 50% valor. Apro esta oportunidad. Véame o escr en 11 No. 256. Vedado. Sr. Castr

OPORTUNIDAD SIN PRECEtes: Por embarcarme esta se vendo Chevrolet 33 en perfectas diciones mecánica, gomas y p dos puertas. Es un regalo. Verlo lo lleva. Ultimo precio: $220.00 9 No. 356 entre G y H, Vedado léfono F-3611.

SE VENDE DODGE DEL 37 V dura de cuero con maleta puertas. F-6055.

FORD DEL 31

Cuatro cilindros, modelo victo pasajeros; 6 ruedas, utilísimo tero; corneta; ventilador; farol de bla; reflector etc. El mejor que en la Habana. Vendo a la pr oferta razonable. Campanario 1 gundo piso esq. a Lagunas. No co dores. Teléfono A-8704.

SE VENDE FORD DEL 38 CON dio y otros extras. me embar ra Europa, lo doy barato. Info Hotel Siboney, Prado 89, Apartam 304. Mr.

GANGA. POR TENER QUE EMcar vendo en $275 Ford 34 nuevo; si no tiene completo moleste. Véalo Jesús Peregrino tre Santiago y Marqués Gon garage Florencio.

CHEVROLET, 1937: TOWN SE de Luxe, dos puertas, flaman pintura, magnífico estado, costó Muy barato. Estévez 20. M-622

54 MAQUINARIAS

MAQUINARIA: NUEVO TODO, demos muy barato máquinas ruedas cadenas Linkbel, bombas pas cobre; chapas hierro angu cuadrados; válvulas; tubos para dío, tubos fluses cable; fra venga, que encontrará todo lo q cesita. Mencione este anuncio. deres esquina Lamparilla. Ferr Marina.

VENDO MOTOR 5 HP. DE GASna o Gas Oil. Lo regalo en $ No tiene el magneto .Telf. XO- Raúl.

VENDO UN MOLINO DE VIEN de uso; informes: F-4332

MAQUINARIA AMERICANA construida y nueva para toda de industrias. Admitimos age Oficina Concordia 421 teléfono M-

VENDO DOS MAQUINAS PERFOdoras de pozos profundos Sanderson Cyclone; una caldera cocesa de 225 H.P. completa y winches. F-4549 de 6 a 8 p.m.

TRACTOR DIESEL 40 H. P.

Marca Carterpillar se vende po mitad de su valor, en perfecto es Informan Aguiar No. 411 quinto Teléfono A-0651.

VENDO PLANTAS DE HIELO 1, 2, 3, 4 y 10 toneladas, molinos ra almendra, cacao, maíz y sal 6 mazas 24 por 9. Bombas Tri pozo profundo 450 galones por to, donques duplex 1, 2, 3, 4, pulgadas, bombas de vacío, má de vapor 10, 15 y 100 HP. Cepillo tro caras Fay, escoplo, barrena dena, guillotina para papel turbina 3, 4, 5 y 6 pulgadas. Manila No. Hilario García, I-5619.

VENDO TRES CENTRIFUGAS por 30, motor Diesel 120 HP. ches eléctricos de vapor y de comprensor de aire de 3x4 y 6x6 tis, Correas, poleas y diferenciales 4, 6 y 10 toneladas, motor eléctrico 10, 15, 25 y 150 HP. tijera y de herrería, planta pasteurizar camión White volteo, planta de pailas, tachos de cobre, bombos confituras, pasadores y repasadores guayaba, Manila No. 314. Hilario cía. I-5619.

VENDO, POR NO NECESITARLO motor Diesel alemán de 25 llos, aún en su envase de fábrica barato. Neptuno 632, Habana.

SE VENDE UN ASERRADERO la provincia de Camagüey. Info R. Fina, Carmen y Lealtad. Hab Telf. A5-0362.

MOTOR DIESEL DE 15 H.P. pletamente nuevo y una turbina 6 pulgadas propios para regadío venden juntos o separados. Infor teléfono F-3360.

MOTOR PETROLEO SUECO caballos encendido calefacción níficas condiciones, véndese Pascual Hernández Calle 15 No. Santiago Vegas. También puerta tálica grande. Salud 153 Habana ñor Rabelo.

55 CAJAS CONTADORAS

VENDO CAJA «NATIONAL» cando 99.99. Está flamante $365.00 la doy con $150.00. Info Martínez. Ayuntamiento 163, esq Manila. Cerro.

CAJA REGISTRADORA

Se vende una magnífica caja ca National moderna color caoba ca 2999 modelo 756 a precio de ción. Véala a todas horas en lado 167 moderno Imprenta

56 MUEBLES Y PRENDAS

LA MARAVILLA. REINA 462 lización de toda la mercancía

SE VENDE UN ESPLENDIDO go de comedor estilo renacimiento español con cuero repujado y puesto de 12 piezas. Está flamante Informes FO-7359

M.E.C.D. 2016

VENTAS

56 MUEBLES Y PRENDAS

REGALO $13.00 JUEGOS SALA, RE- cibidor mimbre y tapiz, perfecto estado; vale $40.00. Avenida Diez, 3 entre 8 y 9 Ampliación Almendares, de 8 a 12. FO-3329.

LIQUIDO MIS MUEBLES. JUEGO cuarto tres cuerpos, nuevo $68.00. Otro regio caoba; Comedor moderno 9 piezas $45.00. Sala 9 piezas $32.00. Antón Recio 212 entre Gloria y Rubalcaba.

CUARTO MODERNO $25.00; OTRO 3 cuerpos con chifforrober $55.00; otro 3 cuerpos imitación chapa, finísimo; escaparate lunas $9.00; camas $4.00 ;aparador mesa. Maloja 161, San Nicolás y Manrique.

SE VENDE UN FAROL ESPAÑOL bronce una mesita sevillanas y una alfombra grande. Avenida Menocal y 4 Almendares después de las 5 p.m.

FAMILIA VENDE PRECIOSO CUAR to caoba moderno 3 cuerpos, butacón tiradores finísimos $125; regio comedor estilo bargueño; recibidor fino $35 lámpara madera $25. Living-room. Salud 262 Escobar y Lealtad.

JUEGO RENACIMIENTO PURO ES- pañol 10 piezas $75.00; están en blanco para pintar del color que usted quiera; cambio y reforma; dejándolos nuevo; especialidad en madera nueva para muebles finos. A5-4341. Campanario 411 entre San José y San Rafael.

VENDO JUEGO CUARTO 6 PIEZAS caoba, escaparate 2 lunas caoba y librero. No mueblistas. Todo perfecto estado, muy barato. San Miguel 353, tercero, derecha.

SE VENDE UNA LINDA COMODA de caoba con bronces y tapa de mármol con espejo grande Trianón. Alfombra de 3x4. Regia colgadura de raso con cubre cama hecha a mano. Todo nuevo. 2 jarras con tapa de porcelana china y un centro Calle 29 esquina a 30 Vedado Nro. 1101

LIQUIDACION, FIN DE AÑO, REBA- ja del 50% en Juegos de Sala; Juegos de comedor; Juegos de Cuarto; camas sueltas y aparadores, máquinas Singer nuevas, con poco dinero saldrá complacido. Monte No. 558.

FAMILIA VENDE URGENTEMEN- te embarco, cuarto 3|c, nuevecito $35; otro con chifforrober $65; sala; $40; comedor renacimiento $55. Valen doble y Remington portátil. Escobar 63 San Lázaro y Lagunas.

VENDO REGIO JUEGO CUARTO para dos señoritas, (2) camas personales de alta calidad, escaparate 72 por 70, un juego de comedor completo. Regalamos ambos juegos. Sr. Flores, 10 de Octubre 666.

CHANCE UNICO! JUEGO CUARTO 3 cuerpos, elegante butacón, chifforrober; juego comedor estilo inglés, patas volteadas, 14 piezas; otro Renacimiento, mediano, todo nuevo. Belascoaín esquina Concordia, bodega. Venga pronto, a todas horas.

JUEGO CUARTO MODERNO, $18.00; lunas y bastidor nuevos; el de tres cuerpos, menos de $32.000; radio mueble $10.00; por pronto embarque. Sitios No. 74 entre San Nicolás y Rayo.

MAQUINA SINGER DE OVILLO central en perfecto estado $25; otra de lanzadera $10. nevera de porcelana $25. Prado 115 bajos entre Refugio y Genios.

SALUD 53

antes núm. 11 ent. Rayo y San Nicolás.

Venta especial: juego-cuarto $20, sala $12, comedor $30, recibidor $25, cuarto 3 cuerpos $30 escaparates $12, camas $3 coqueta $3, mesa comer $3, regio juego cuarto, sala, comedor living-room, neveras, radios, pianos, lámparas.

MUEBLES DE OFICINAS
Archivos, burós, libreros, sillas, pupitres, máquinas-escribir.

EQUIPAJES
Burós maletas, vidrieras, mamparas, cajas-viena, nuevos y de uso. Visite su casa. Compro, Cambio y Vendo. Salud 53. M 9136

MUEBLES BUENOS Y BARATOS

Juegos para cuarto; comedor; sala; recibidor etc. Todos modelos modernos para satisfacer el gusto más exquisito y muebles garantizados. No se lo...

A PLAZOS $1.50 SEMANAL

Cambie sus muebles usados por nuevos; avise para verlos al U-1360. No cierre trato hasta ver esta casa. Regresaremos.

EL FENIX
Picos Carballido y Compañía.
Neptuno 901 y Soledad
Teléfono U-1360.

MUEBLES DE CALIDAD
DEL FABRICANTE AL CONSUMIDOR

Precios reducidos. Lujosos juegos de cuarto, 3 cuerpos, chifforrober 3 cuerpos, gavetas al centro desde

$175

Otros modelos desde $105 a $145. Living-room $98.50. Comedor desde $150.

EL ARTE MODERNO
San Nicolás No. 305 al fondo de «La Epoca»

GRAN VENTA ESPECIAL
SOLAMENTE POR UN MES MUEBLES Y JOYAS

Archivos de Acero «Steel Age», cajas de archivo, cajas de caudales de todos tamaños.
Mesas, Burós, sillas, sillas giratorias, mesas-satélites.
Adresógrafos y Mimeógrafos, máquinas de escribir, sumar y calcular de todas marcas.
Cajas Registradoras, «National», Relojes marcadores «International», Molinos de Café, gabinetes Kardex, tarjeteros, pupitres, juegos de sala y recibidor.
Baúles y Maletas
Radios de todas marcas

"LA NACIONAL"
VILLEGAS 359
entre Tte. Rey y Amargura
Teléfono A-9915

MATRIMONIO, INIGUALABLE PRE- cio de precioso juego de sala, para regalo boda, por embarcarme, doy primera oferta. No mueblista. 25 No. 13, piso y cuarto. (Casa Renacimiento) U-1196.

SE VENDE JUEGO CUARTO caoba, estilo modernista, propio de señorita. Carlos III No. 1.105 esquina Luaces, bajos. De 10 a 3 p.m.

VENTAS

56 MUEBLES Y PRENDAS

REFRIGERADORES Y NEVERAS DE USO

En magníficas condiciones, al contado y a plazos a precios razonables. Preguntar por señorita Pella, Galiano 212 entre Concordia y Virtudes.

VENDO REFRIGERADOR ELECTRI- co, General Electric, último tipo, en perfecto estado muy barato. Buenaventura 574, Víbora, entre Concepción y San Francisco.

SALUD 107

Juego cuarto desde $18, comedor, sala, recibidor, neveras, burós, máquinas escribir, piezas sueltas, compramos y cambiamos toda clase de muebles. No compre sus muebles sin antes visitar esta casa. M-7679.

VENDO URGENTE REFRIGERA- dor G. E. está completamente nuevo. Pregunten departamento 303 Hotel «Moderno» Aguila y Dragones.

PELOTARI VENDE JARRON DE porcelana Sevre 38 pulgadas, único procedencia de Marqueses. Linving room, rejilla, nuevo; recibidor Arte Moderno, $22. Lámparas. Belascoaín 458 lado Escuela Medicina.

EN GANGA: SE VENDE UN GRAN surtido de máquinas de escribir de mesa y portables de todas marcas o sea Underwood, modernas des de $25.00 y máquinas de coser Singer de los últimos modelos desde $32.00. todo esto con garantía. Vea y se convencerá. Pueden verse Animas No. 263. «La Protectora».

SE VENDE UN JUEGO DE SALA RE- nacimiento italiano, casi nuevo. 27 No. 706. Telf. F-7076. Vedado.

PULSERAS Y DIJES

Liquidamos miles de pulseras de oro y dijes de oro y platino con brillantes. Alhajas antiguas y modernas en profusión; cuadros; crucifijos; rosarios de oro; porcelanas antiguas y modernas. Juegos completos de café; té y cubiertería. Bandejas; candelabros; jarras y palanganas, todo de plata maciza.

CARBALLAL Y HERMANOS
San Rafael No. 138, entre Belascoaín y Gervasio. U-5744.

GANGA EXCEPCIONAL: VENDO gran juego comedor caoba, Renacimiento Inglés, completo, de alta calidad; un juego cuarto caoba, 3 cuerpos, moderno, casi regalado. Salud número 454, bajos .

UNA NEVERA DE USO SIN REPA-RAR ES UNA CAJA DE SORPRESA

NEVERAS

Americanas reconstruídas y garantizadas.

REFRIGERADORES

De uso en magníficas condiciones todas marcas y tamaños. Rionda, Infanta 1059 entre Desagüe y Benjumeda, frente a Pennino. U-3968.

LAMPARAS

Liquidamos un variado surtido de lámparas de cristal y de bronce y otros objetos finos para personas de gusto.

LA ZILIA
Aguila 209 entre Animas y Virtudes. A-9044

LA CASA INGLESA
SALUD No 9 ESQ A RAYO
TELF. M-7179

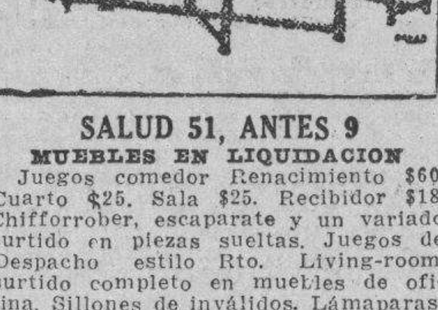

SALUD 51, ANTES 9
MUEBLES EN LIQUIDACION

Juegos comedor Renacimiento $60 Cuarto $25. Sala $25. Recibidor $18. Chifforrober, escaparate y un variado surtido en piezas sueltas. Juegos de Despacho estilo Rto. Living-room, surtido completo en muebles de oficina. Sillones de inválidos. Lámaparas, faroles Rto. Máquinas de escribir y coser. Neveras, Frigidaire, Baúles, Maletas; vidrieras; objetos de arte, propios para regalos. Compramos y cambiamos. Salud esq. a Rayo M-7179.

VENDO CUARTO 3 CUERPOS MO- derno: $35; $75; $90; sala, $25; comedor caoba último tipo: $48. Vitrina mesa, sillón comedor sueltas. Monte 1116 y San Joaquín.

FAMILIA PARTICULAR VENDE LU joso juego cuarto último modelo tres cuerpos elegante coqueta, butacón tiradores franceses $125; comedor Renacimiento $75; Radio Víctor $12 lám para madera. Concordia 467 Belascoaín y Gervasio.

MUY BARATO SE VENDE UNA MA- quina de festón, una de dobladillo y también la Historia de España. San Miguel 304, entre San Nicolás y Manrique.

MAQUINA «SINGER», DE OVILLO central en perfecto estado: $25.00; otra de lanzadera: $10.00; nevera porcelana, tres puertas: $25.00. Prado 115, bajos, entre Refugio y eGnios.

MAGNIFICO JUEGO SALA FRAN- cés, maderas brasileñas, con vitrina, espejo-consola, sofá-librero, regiamente tapizado y un Radio Ultramar nueve tubos, toda onda. «La Regencia». Suárez, 18 y 20.

CIA. ELECTRIC DE CUBA
Distribuidores
WESTINGHOUSE

Ofrece los siguientes Refrigeradores Westinghouse RECONSTRUIDOS Y GARANTIZADOS como nuevos por la Fábrica y con Facilidades de Pago.

Modelo	Año	Precio Neto
4 p. c.	1934	$ 75.00
5 q. c.	1936	» 90.00
6 p. c.	1934	» 95.00
7 p. c.	1934	» 95.00
9 p. c.	1934	» 110.00
5 p. c.	1938	» 195.00
6 p. c.	1938	» 235.00
7 p. c.	1938	» 250.00

CIA. ELECTRIC DE CUBA
Distribuidores Exclusivos Refrigeradores Westinghouse Industria y San José

MUEBLES A PLAZOS

y al contado. Casa Hierro, Compostela y Merced. Precio de liquidación desde los más modestos hasta los más lujosos. Tomamos muebles usados en fondo. Vea nuestra exposición. M-1220. **Alquilamos muebles.**

VENTAS

56 MUEBLES Y PRENDAS

FAMILIA PARTICULAR VENDE regio juego cuarto último modelo, tres cuerpos; elegante coqueta. Butacóon tiradores franceses $125; comedor Renacimiento cueros repujados: $70;radio Víctor $12. Concordia 467 Belascoaín y Gervasio.

VENDO JARRONES ITALIANOS; mesa juego nácar maderas preciosas; lámpara Sevres; juego café plata; otros objetos. Se liquidan Salud 167 entre Manrique y Campanario «El Corazón de Jesús» M-2252.

EMBARCO: VENDO TRES PRECIO- sos juegos de cuarto, 3 cuerpos, modernos, un mes de uso, uno $75.00; otro $50.00 y el otro $35.00. Maloja número 378, altos, entre Gervasio y División.

VENDO $7 SILLONES GRANDES portal; comedor caoba $40; cuarto idem 3 cuerpos $75; sillas $0.50. Gangas. El Corazón de Jesús, Salud 167 entre Manrique Campanario M-2252. Facilidades de pago.

SE VENDEN ALGUNOS CUADROS de pintores célebres como Muñoz de Grain, Sotomayor; Madrazo y otros; también una cómoda Boulle; un conjunto de reloj y candelabros; una vajilla fina; y otros objetos de arte. Calle 8 No. 58. Vedado.

REFRIGERADORES

Domésticos porcelana por dentro y por fuera, compresores, coils, gabinetes de helados y refrescos, reconstruídos. Los vendemos instalados con garantía de nuevos. Precios fuera de toda competencia. **También tenemos la línea completa de repuestos** para Frigidaire, Kelvinator, Copeland, Servel, etc.

TALLER DE REPARACIONES
Instalaciones y Sevicio

Servicio General de Refrigeración. Zanja No. 513. Teléfono U-3113

¡NO PAGUE LUJO!
Visite la mueblería y tapicería «GARCIA ESPINOSA»
Mejores muebles y mejores precios. Juegos de living-room a precios únicos por ser fabricados en esta casa. San Rafael entre Aramburo y Soledad

VENDO MUY BARATOS UN JUEGO de recibidor; otro de comedor y otro de cuarto. Véalos. Carmen 51, altos, esquina San Lázaro, Víbora; hoy solamente.

MUEBLES A PLAZOS

Construídos con las mejores maderas, estilos modernos y elegantes. Grandes facilidades de pago. Admitimos muebles en cambio. Visítenos y se convencerá: **«Díaz y Chao», Neptuno No. 709 y 710, entre Belascoaín y Lucena. Telf. U-5154.**

COMPLETAMENTE NUEO LUJOSO cuarto caoba finamente enchapado, regio estilo. Butacón Inglés, original coqueta, grandes lunas. Construido para regalo personaje que no aceptó. Escobar 256. Neptuno y Concordia.

SE VENDE MUY BARATO UN ABRI- go, ?, frac y un smoking de uso en perfecto estado. Calle 14 No. 518 esquina a 21 Vedado.

VENDO URGENTEMENTE JUEGO cuarto tres cuerpos, completamente nuevo: $70.00; otro regio caoba; comedor 9 piezas: $4 ; sala moderno, $20; Antón Recio 212 entre Gloria y Rubalcaba.

¡¡OPORTUNIDAD!! JUEGOS DE cuarto, de 8 piezas con elegante butacón, $100.00. ¡Dando y dando! Necesitamos dinero. También chase-longs de imitación piel y juegos tapizados a precios increíbles. Mueb'ería «García Espinosa», San Rafael entre Aramburo y Soledad.

SE VENDE UNA MAQUINA DE CO- ser ovillo central, Singer. Angeles 121. Tintorería. Teléfono M-9083.

JUEGO CUARTO MODERNO, $18.00; lunas y bastidor nuevos; el de tres cuerpos, menos de $32.00; radio mueble, $10.00; por pronto embarque. Sitios No. 74 entre San Nicolás y Rayo.

VENDO CUARTO 3 CUERPOS MO- derno: $35. $75; $90; sala, $25; comedor caoba último tipo: $48; vitrina mesa, sillón comedor sueltas. Monte 1116 y San Joaquín.

VENDO JUEGO CUARTO MODERNO 25; otro mejor 3 cuerpos: $40; juego comedor: $25; Radio $15; sala caoba modernista. Calzada Jesús del Monte 29, altos; una cuadra esquina Tejas.

SE VENDE JUEGO CUARTO TRES cuerpos nuevo, último tipo $22, por embarcar; otro 3 cuerpos $40. Pamplona 78 esquina a Delicias, Luyanó.

¡CHANCE UNICO! JUEGO CUARTO 3|c, elegante butacón, chifforrober, juego comedor estilo inglés; patas volteadas 14 piezas. Otro Renacimiento; mediano; todo nuevo. Belascoaín esquina Concordia, Bodega; Venga pronto a todas horas.

VENDO JUEGO CUARTO 3 CUER- pos de caoba de 8 piezas sin estrenar tipo grande, precio situación. Informes: San Benigno 462 entre Santa Emilia y Zapotes, Martín.

MUEBLES A PLAZOS
VEA NUESTRO GRAN SURTIDO EN MUEBLES DE TODAS CLASES
Precios baratísimos
«LA PERLA»
Animas 404, casi esquina a Galiano
Teléfono: A-8222

FRIGIDAIRE SE VENDE $125.00 AL- to 67 frente 48 pulgadas. Informan elf. A-9877 Belascoaín y Salud.

Variado surtido en joyas antiguas y modernas objetos de arte y toda clase da artículos para regalos. Háganos una visita y se convencerá.
«LOS TRES HERMANOS»
Consulado 160 y 162. Telf. M-3534

VENTAS

56 MUEBLES Y PRENDAS

FAMILIA VENDE JUEGO CUARTO, 3|c, nuevecito $35; otro regio caoba baratísimo, sala $35; comedor renacimiento $50; Singer ovillo y Remington portátil (ganga). Escobar 63. San Lázaro y Lagunas.

FAMILIA VENDE REGIO CUARTO 3|c. butacón tiradores finos $125; lujoso comedor renacimiento $70; living room dobles cojines, lámpara madera $25; juego recibidor nikel. Salud 262 Escobar y Lealtad.

GANGA. VENDO MODERNO JUEGO cuarto 3|c. completo. Recibidor caoba propio profesional o familia. Nevera Bohn, toda porcelana y niquelada. Poco uso. Gloria 812 altos.

URGENTE DESEO VENDER FINO juego cuarto último tipo escaparate y chifforrober 3 cuerpos; juego comedor tamaño chico; librero y demás muebles. Cerrada del Paseo No. 13 bajos entre Zanja y Salud.

57 UTILES DE OFICINA

MAQUINAS DE ESCRIBIR

Sumar, calcular, adresógrafos etc. Reparamos y reconstruímos. Servicio certificado. Igualas mensuales. Alquiler. Compra. Venta. Cambios. Cintas. Papel carbón, etc.
TALLERES L. C. SMITH-CORONA
Compostela 360, entre Obrapía y Lamparilla Teléfono A-7743

VENDO

Caja seguridad Safe Cabinet con gavetería interior, 2 puertas combinación, está flamante. Véala en la «Casa Llerena», Obrapía No. 506 entre Villegas y Bernaza.

LA CASA GONZALEZ

Liquida lote máquinas escribir por table todos los modelos con 20% descuento por quince días: mimeógrafo Edison 78, buró cortina acero, caja acero Allsteel Clase B. O-Reilly 360 entre Habana y Compostela .

LA CASA GONZALEZ

Burós, bibliotecas, pupitres, sillas giratorias y toda clase de muebles para oficinas
MUEBLES DE OFICINA
VENDO Y COMPRO
Archivos terjeteros. Kardex, armarios de acero.
CAJAS DE HIERRO
Sumar, calcular, mimeógrafos, adresógrafos
MAQUINAS DE ESCRIBIR
Compostela 205 entre Progreso.. y O-Reilly.
O-Reilly 360, entre Habana y Compostela.
Telfs. M-8638 y M-8081

MAQUINAS ARCHIVOS
BUROS
CAJAS
Pupitres

Materiales de Colegios
DINERO Y JOYAS
Fluses y capas, a $2.00, procedentes de subastas.
"LA HISPANO CUBA"
Monserrate y Parque Zayas
Telf. A-8054

REPARAMOS TODA CLASE DE máquinas escribir, sumar, calcular, adresógrafos. Reconstruimos. Trabajos garantizados, compramos y cambiamos «La Nacional», Villegas 359, Teléfono A-9915

LA CASA GONZALEZ

Liquida lote máquinas escribir por table todos los modelos con 20% descuento por quince días: mimeógrafo Edison 78, buró cortina acero, caja acero Allsteel Clase B. O-Reilly 360 entre Habana y Compostela.

59 RADIOS

RADIO «PHILIPS»

Oportunidad; vendo «Philips» toda onda prácticamente nuevo, último modelo, extraordinario alcance, Europa como Cuba, costó $124. Regalo $55.00. Vendo Condesa 166 altos entre Escobar y Lealtad.

¡MAS CALIDAD, MAS EFICIENCIA, más garantía! Radios General Electric desde $3.50 mensuales. Otros desde $10.00. Casa Suárez, San Lázaro 360 cerca Manrique. Telf. A-7159.

POR LUTO VENDO MI RADIO MAR- ca Lafayette 1938 ocho tubos; ojo mágico solo tiene tres meses de uso, lo doy la mitad de su costo. Línea 761 esquina a Dos. Vedado.

REPARAMOS SU RADIO GARANTI- zando el trabajo. Radios desde $3 entrada y $75 cts. semanales. Pida una demostración gratis en «Antena» Aguacate 261 entre Obispo y Obrapía. Telf. M-5565

OCASION: SE VENDE UN RADIO acabado de llegar de los Estados Unidos. Su valor es de 130 pesos, se da en 65 pesos. Informan: FO-1909.

60 INSTRUMENTOS DE MUSICA

La Predilecta

LA CASA QUE NO COBRA LUJO

Gran realización de un enorme surtido de pianos verticales y de cola, de famosas marcas europeas y americanas, a precios increíbles y con absoluta garantía. Traiga experto y se convencerá. Grandes facilidades de pago. Alquiler desde $2.00. También liquidamos cuadros, lámparas, adornos, figuras de bronca y toda clase de objetos de arte propios para regalos.

LA PREDILECTA
San Rafael esquina a Oquendo
(al lado del bar)
U-2530

VENTAS

60 INSTRUMENTOS DE MUSICA

SE VENDE PIANO COLOR CAOBA buenas voces y moderno, no tiene comején ni defecto $50.00. Corrales 205 (antes 89).

VENDO FLAMANTE PIANO FRAN- cés de la acreditada marca «Pleyel» cuerdas cruzadas, teclado de marfil, completamente nuevo, grandes voces, y muy barato. «El Brillante» Aguila No. 513.

$40.00 VENDE FAMILIA PARTICU- lar precioso piano europeo propio para estudiar, lindas voces y excelente marca, con su banqueta. Reyes 325 entre Luz y C. Víbora.

PIANOS GIRALT Y STROUD. NUE- vecitos, se dan baratos y con facilidades de pago. Véalos en «La Regencia». Suárez, 18 y 20.

AFINADORES

REPARADOR, AFINADOR AMERI- cano con la experiencia de las más acreditadas fábricas de pianos de EE. UU pone a su servicio sus conocimientos a los precios más baratos. Durant, teléfono A-7877

61 DE ANIMALES

SE VENDEN VACAS RECENTINAS y próximas; recibimos todas las semanas ganado de nuestro potrero. Verlas en la Frinca «La Paila» Calzada de Vento km. 6 1|2. Ruta 76.

ACEPTO ORDENES DE INCUBA- ción por cuenta ajena a 5 cts. por huevo. Servicio garantizado por 10 años de experiencia. Granja «Los Cocos» Telf. I-6085

BRAHMAS —GUZERAT — ACA- bo de importa para vender lote de toretes, novillas y vacas de esta raza procedentes de la mejor ganadería de Texas. Todos con su pedigree. Enrique J. Tomeu, Van Horne 20 Zambrana, Camagüey.

SANTA GERTRUDIS. — TENGO a la venta lote de toretes importados del King Ranch completamente aclimatados e inmunizados. Enrique J. Tomeu, Van Horne 20 Zambrana, Camagüey.

SE VENDEN PERRITOS SPITZ CHI- huahua Pekinés y Maltés en Oquendo 561 esq. a Pocito U-2639.

SE VENDE UN PERRITO PEKINES 2 meses. San Lázaro 317, bajos entre San Nicolás y Galiano.

CACHORRITOS DE PERROS SPITZ, legítimos, padres importados, muy lanudos, parecen ositos blancos; se venden baratos. Calle A, No. 62, Vedado, entre 3a. y 5ta.

SE VENDEN PUERCAS CARGADAS y puerquitos para crianza Poland Chine. A-7134 Malecón 115

VENDO NOVILLA JOSTVI PARIDA de hembra; buena lechera; para más informes y ver el animal: Reparto Miraflores, Los Pinos calle 2a Nro. 20 entre H e I preguntar por Rubén.

CANARIOS HAMBURGUESES: CAR- mines, rosados, blancos etc. Los únicos en Cuba. Raza pura, salud y canto. Jorge, calle E. Barnet (Estrella) 265, bajos, Habana.

VACAS

Añojas, novillas y toretes. Un caballo de 7 cuartas, véalos Avenida Boyeros y carretera de Vento, antes de Capdevila Ruta 76. Teléfonos: I-6139 y M-2189.

MULOS

Se venden 30 mulos criollos propios para carros de reparto, para arría, dos mulas para carboneros, una jaca criolla 7 cuartas, una mula de monta. Ayestarán, 15. Teléf. U-1129.

62 OBJETOS VARIOS

SE VENDE A LA PRIMERA OFER- ta 3 vidrieras mostrador; 1 estante con espejos al fondo y 2 espejos. Falgueras 14 Cerro, Preguntar por Rabanal

VENDO MIS ARMATOSTES Y VI- drieras por retirarme, propios para botica, quincalla tienda etc. Cano, Telf. A-8866

SE VENDE UNA LANCHA TIPO Buceta, de 30 pies eslora, 2 camarotes, cocina, nevera, 2 closets. Para vela y motor forro tingladillo Cipress. Dr. Añé: I-3276.

DIVISION. VENDO CAOBA Y CRIS tal archivos, caja hierro, libreros biblioteca, pupitres, buró cortina; kardex, satélites, carpetas, juego recibidor, estantes acero sillas giratorias, máquina sumar, mimeógrafo Edisión 77 A, liquidamos un lote máquinas escribir portable todos los modelos con 20% descuento, su precio por 15 días. Compostela 205, Progreso y O-Reilly.

EL CAÑON, REINA No. 162. MAQUI- nas de escribir y coser. Cajas de hierro de ocho pies y chicas, propias para préstamos; dos básculas; 4 frigidaires; mesas vitrilites de café. También vidrieras a la medida. Precios de situación. También vidrieras de uso, urge venta.

ARMATOSTE DE BODEGA MODER- no se vende $60.00, con nevera de caobe; luna de espejo; barandas con columnas torneadas, etc. Llame al teléfono I-5221, local 1-A. Av. Oeste y Los Pinos. Martínez.

VENDO LAVADORA ELECTRICA, doméstica, marca «Easy» con secadora centrífuga; funcionamiento perfecto y garantizado. Precio de ganga. Sr. Falcón. Galiano No. 408. Teléfono A-9930.

DIVISION. VENDO CAOBA Y CRIS tal archivos, caja hierro, libreros, biblioteca, pupitres, buró cortina, kardex, satélites, carpetas, juego recibidor, estantes acero, sillas giratorias, máquina sumar, mimeógrafo Edison 77 A, liquidamos un lote máquinas escribir portable todos los modelos con 20% descuento, su precio por 15 días. Compostela 205. Progreso y O-Reilly.

PARA VENDER ARTICULOS DE Navidad y Año Nuevo, vendo 3 vidrieras y 1 grande, baratas. Para verlas San Lázaro e Industria. (bodega) M-4735.

A LOS CIRUJANOS DENTISTAS. — Cedo un Trident marca SS White en buenas condiciones de funcionamiento a precio módico. Gervasio Nro. 308, altos.

DISCOS. SE VENDEN OPERAS COM pletas en libros correspondientes; zarzuelas, himnos todas naciones; piezas canto e instrumentos por eminentes artistas; música religiosa; música bailable. Teléfono I-4091

VENDO 10 VIDRIERAS Y UN MOS- trador de un establecimiento de víveres finos. Villegas No. 119 «El Rosal».

VENDO BALLENERA NORUEGA. propia para excursiones y pesca, 22 pies de largo, motor Continental, aparejo de vela completo toldo ettc. En perfectas condiciones lista para hacerse a la mar sin gastar un centavo. En $375.00. Informan. Mateo Mallorquín. Jaimanitas.

VENDO UN LUCERNARIO DE 250 por 450 de hierro con puertas de volteo y vidrios un lote celosía, 6.000 cerámicas blancas para baño de 2x2 exavadas. Informan Luz y Egido, bodega.

VENTAS

62 OBJETOS VARIOS

SE VENDE CAJA CONTADORA marca «National» y máquina escribir, estan en perfecto estado de mecánica y pintura. Se dan muy baratas. Suárez 109 entre Gloria y Apodaca.

SE VENDEN LOS ARMATOSTES; cantina; nevera preparada para refrigeración; mostradores; vidrieras; mesas y sillas del café «El Recreo», en el paradero de tranvías de la Víbora. Informan en el mismo.

VENDO CALENTADORES DE AGUA para el baño, eléctricos, gas y alcohol, a $12.00 Acumuladores garantizados desde $5.00. Rodríguez, Electricista. Reina 108 entre Galiano y Rayo.

VENDO VENTILADORES TECHO; fraguas; yunques; moledoras carne 110; molinos café dos en una base; serrotes madera; winches con motor; zincs 6, 9 pies. Informes F-6764.

Dinero-Hipotecas.

63 SOLICITUD

HIPOTECA TOMO $3.000 GARANTIA para responder a la misma una casa dos plantas renta $70 al mes; pago 8 interés; punto comercial Habana. Informan sin corretaje, Sitios 76 Telf. M-2632.

HIPOTECA TOMO $3.000 GARANTIA para responder a la misma una casa dos plantas renta $70 al mes; pago 8 interés; punto comercial Habana. Informan sin corretaje, sitios 76 Telf. M-2632

DOY EN HIPOTECA $700

En cualquier propiedad que esté en buenas condiciones; lo doy también en los Repartos y en la Víbora. Pedro de la Cuesta A-8697 y FO-2419.

DINERO

No pieda tiempo. Cuando necesite tomar dinero en hipoteca o pagarés, vea a M. Fernández, San Ignacio 504 Telf. M-9272 de 2 a 5. Operación rápida y absoluta reserva.

DINERO

Facilito grandes y pequeñas cantidades en primera hipoteca desde el 7 por ciento en adelante, para la Habana y sus barrios, Compro y vendo casas, solares y créditos hipotecarios. Compro y vendo Bonos y Acciones.

Julio C. Granda
Obrapía 33. Telf. M-5921 y FO-1668

PRESTO DINERO DESDE $500.00 en adelante, en primeras hipoteca. Interés desde el 6 por ciento. No corredores. Telf. A-6836. Campanario 306 bajos, entre Neptuno y San Miguel. Sr. Correa.

NECESITO URGENTE $3.000 EN HI- poteca al 10% con garantía de $18.000 sobre dos casas nuevas y anexos en Luyanó. Calle regia, asfaltada y línea de guaguas. Trato directo con el interesado. Salud 610. Departamento No. 3, y Oquendo. Florencio U-6616.

64 OFERTAS

TENGO $3.000 PARA HIPOTECA PA- ra la Habana o Vedado. Trato directo y reservado. U-6616. Oquendo y Animas (Bodega).

HIPOTECAS

Tengo la cantidad que necesite con garantía, para la Habana y sus barrios Reserva y seriedad. Dr. Echeverría. Notario Comercial. Habana 301 moderno.

DINERO PARA PRIMERA HIPOTE- ca, sobre casas y solares en buen punto, al más bajo tipo de plaza. Operaciones rápidas. I-3197, después de la una tarde.

DINERO
Sobre joyas en todas cantidades «LA PERLA»,
Animas No. 404, casi esq. a Galiano Telf. A-8222

DOY DINERO EN HIPOTECA AL 7 por 100 anual, cualquier cantidad; operación en 24 horas; también sobre bóvedas; alquileres de casas; condominio; usufructo etc. Alberto Cuervo. edificio Metropolitana 342 M-2808. O-Reilly y Aguacate.

65 BONOS Y VALORES

COMPRO BONOS Y ACCIONES CEN- tro Gallego y Banco Gallego y Asturiano. Compañía Cubana Electricidad e Inversiones e Inmuebles. Pignoro, compro y vendo Bonos y Acciones cotizables o no en Bolsa. Manuel Piñol, Obrapía 116.

CAJAS RESERVADAS

Las tenemos en nuestras bóvedas construídas con todos los adelantos modernos y las alquilamos para guardar valores de los interesados. En esta oficina daremos todos los detalles que se deseen.

N. GELATS Y COMPAÑIA
105 Aguiar 108 esq. a Amargura

PARA LAS DAMAS

67 PELUQUEROS

PEREZ, EX-PELUQUERO DE «EL Encanto» a domicilio permanente sin corriente garantizado. $1.50 y $2.00; pelado 30 cts.; dos 50 cts. Marcell peinado y tintes y descoloración. U-6002

70 INTERES PARA LAS DAMAS

SE VENDEN DOS SILVER FOX NUE vos y regia capa Marta Sivelina. 8 No. 58 Vedado.

MODISTA
Rosalía Hernández
San Rafael 804 bajos, esquina a Oquendo
U-3127

Dobladillo de ojo a:
2 Cts. Vara
Forramos hebillas
Plisados de todos tamaños, bordados, festones y ojetes. Forramos botones.
Tenemos Mensajeros

¡FUERA CANAS! OBTENGA HER- moso color: negro, castaño o rubio, usando tintura «La Faforita». Teñido de cabello $3.00. Estuche $1.00. De venta en todas las farmacias. Depósito :Virtudes 206. Casa «Pilar» Telf. M-9392.

PELUQUERIA
"ROSALIA"
DE ROSALIA HERNANDEZ
antes «Migdalia»
San Lázaro No. 1002, esq. a Hospital
U-6364

Arreglo de mano	$0.20
Croquinol desde	1.00
Permanentes de $1.00 $2.00	$3.00
Cejas	0.20

Lavado de Cabeza
Peinado artístico

PARA LAS DAMAS

70 INTERES PARA LAS DAMAS

¡¡¡ATENCION!!!

Señora: Si su valiosa piel requiere un examen general, curaría, limpiaría como si desea transformaría, las señoritas **Massoti-Rivero**, por los años de experiencia la dejarán a usted satisfecha. Precio de situación, San José número 614, segundo piso. Telf. U-6026.

MODISTA DE ALTA COSTURA QUE acaba de llegar del extranjero, copia y dibuja modelos desde $2.50 Consuelo. Galiano 511, esquina a Zanja, altos Telf. A5-5391

"Pareja Zorros Plateados"

Legítimos y abrigo petit Grey, vendo Hotel San Luis, Apartamento 517.

PIELES DE ZORRO. VENDO PRE- ciosa pareja de zorros plateados legítimos y muy finos. No han sido usados. Campanario 453 altos, de 2 a 6.

CORTE MODERNO NACIONAL
SISTEMA MENDEZ

Oficial y reconocido como el más útil y moderno para enseñanza pública. Todos los sistemas tienen los mismos derechos legales. Se garantiza la enseñanza en poco tiempo, desde las primeras clases confeccionará vestidos por figurín Clases diarias a domicilio y correspondencia gratis interior envíe sello para franqueo. Se admiten medio-internas. Moldes a medida todas clases. Corto y entallo. Especialidad abrigos y trajes sastres. Moralidad. Academia Central Campanario 304. esquina a Neptuno.

VELLOS

Extirpación definitiva de los vellos de la cara, muslos, piernas, etc. Tratamiento garantizado. Sra. Alexander, calle Tercera número 405, entre Dos y Cuatro, Vedado.

ENSEÑANZAS

75 PROFESORAS - PROFESORES

PROFESOR SALAZAR, DE PRIME- ra y segunda enseñanza. Clases a domicilio de ingreso con Inglés, Aritmética, Algebra, Geometría, etc. Déjeme su dirección y yo le haré una visita. Farmacia: U-6200.

PROFESOR DE PRIMERA Y SE- gunda Enseñanza. Clases a domicilio. Método eficiente. Programas de Colegios e Institutos si se desea. Teléfono F-5133.

PROFESOAA FNANCESA CON IN- mejorables referencias da clases de francés a domicilio. Teléfono I-5606.

PSOFESORAS TITULARES PARA Inglés, Español. Taquigrafía «Pitman. Piano. Preparatorio Escuelas Normales Instituto. Repasos de asignaturas sueltas garantizando cumplimiento a domicilio y nuestra Academia. Teléfono F-7083.

ESCUELA CUBANA DE RADIO

Aprenda radio rápidamente bajo la dirección de profesores competentes. Excelentes laboratorios para practicar con trasmisores, receptores, amplificadores; instrumentos etc. Otorgamos títulos. Informes Galiano 455

SE DAN CLASES DE MATEMATI- cas superior y elemental. También de cualquier asignatur ade Bachillerato. Pedro Suárez. Calle K No. 353 entre 19 y 21. F-7393.

«PILAR BADIA»

Academia de comercio. Directora, Pilar Badía de Pubillones. Mecanografía, Taquigrafía; Teneduría de Libros. Correspondencia Comercial y Cálculos Mercantiles. Mazón 20, altos y San Miguel. Teléfono U-2704. **Se preparan empleados para oficinas. Clases individuales.**

COLEGIO Y ACADAMIA EL ESTU- dio. 1a. y 2a. Enseñanza. A5-2711. La directora de este centro de enseñanza señora joven se ofrece para dar clase a domicilio. También las doy en mi casa particular. Especializada en Aritmética y Gramática. Animas 318 altos entre Aguila y Blanco A5-2711.

PROFESORA INGLESA, CON REFE- rencias de las mejores familias cubanas y de diplomáticos extranjeros; tiene algunas horas libres para dar clases a domicilio. Teléfono F-2440.

ESTUDIOS. BAILES MODERNOS

Tomasín. Positivamente enseño con práctica Son; Paso-doble; Vals; Blues; Fox; Tango; Clases todos los días de 9 a. m. a 11 p. m. Clases a Domicilio. San Nicolás 1008 (moderno) entre Gloria y Misión 2 cuadras de Monte.

GUITARRA: PIANO. PLAN DE LIN- das piezas graduadas; clásicas y populares. También Acompañamientos. Estudio «Arteche» Merced y Cuba.

PROFESOR GRADUADO EN MA- drid y París. Clases a domicilio Primera y Segunda Enseñanza. Preparación general Eelemental y Superior. Preparatoria. Francés método objetivo. Sr. Cid. Lagunas 19. Teléfono: M-3423.

PROFESORA DE INGLES E INS- trucción a domicilio. He trabajado en buenos colegios y tengo recomendaciones de los mismos. Precio especial viniendo a mi casa. Teléfono: F-3261.

PROFESORA FRANCESA TIENE AL gunas horas desocupadas, prepara para los exámenes Institutos, Normales y Universidad. También fonética inglés de Jorrín. Informes de 12 a 2 p. m. y de 7 a 9 p. m. FO-2130.

!PROFESORA FRANCESA TIENE AL gunas horas desocupadas, prepara para los exámenes Institutos, Normales y Universidad; también fonética inglés de Jorrín. Informes de 12 a 2 p. m. y de 7 a 9 p.m. FO-2130.

GREGG ACADEMY
ACADEMIA

Taquigrafía, Mecanografía, Inglés y Comercio; Bachillerato y preparatoria. Teneduría, Geometría etc. Profesor Richardson director, Manzana de Gómez 514: A-9798.

"SAN ELOY"

Colegio y Academia Fundado en 1907. Primera y Segunda Enseñanza; Preparatoria; Bachillerato; Comercio; Idiomas. Cultura Física. Cursos preparatorios especiales. Admitimos pupilos y medios pupilos y externos. Quinta Menocal, Samá 31. Marianao. Telf. FO-7462. Pida Prospectos.

ESTUDIE POR CORREO

La academia «Rabiña», en Neptuno 414, esq. a Manrique, altos M-7849, tiene organizado clases por correspondencia desde hace años habiendo prestado gran beneficio a aquéllos que tiene deseo de prosperar. Estudie las asignaturas siguientes: Taquigrafía; Mecanografía; Teneduría; Cálculos Mercantiles; Gramática; Ortografía; Procurador; Qumica industrial. Inglés: Francés etc. Informes: **Academia «Rabiña». Neptuno, 414, esquina a Manrique. Telf. M-7849.**

TODO POR $6.00 ORTOGRAFIA práctica; aritmética; cálculo mercantil; taquigrafía Pitman; mecanografía; piano; corte; tejidos y canto. Dos clases semanales 2 horas. Por escrito con número, teléfono Obrapía Nro. 459

INGLES, TAQUIGRAFIA (INGLESA y española)). Teneduría; Cálculos Mercantiles; Aritmética; Algebra; Caligrafía; Mecanografía y Ortografía; 6 pesos mensuales a domicilio por el Profesor F. Heitzman, Estrella 166 altos(teléfono A5-1822

GARANTIZO USTED HABLARA IN- glés pronto. Clases individuales, Gramjtica, lectura, dictado comercial, especialidad para sostener conversación. Preparo para viajes y exámenes. Competente profesora americana. Campanario 454 altos.

PROFESORA INGLES DA CLASES a domicilio o en su casa. Llame Teléfono F-4160.

ENSEÑANZAS

76 COLEGIOS

Corte y Costura

$1.50 MENSUAL
ACADEMIA «SANTA TERESA»
Calle 23 No. 1511 (Vedado entre 24 y 26 F-5096. Hágase profesora en tres meses. Desde la primera clase usted podrá cortar sus vestidos por figurín. También clases por correspondencia. Pidan la primera lección, incluyendo 3 centavos para franqueo. Expedimos títulos.

WALKER SCHOOL

INGRESO AL BACHILLERATO
Enseñanza en inglés y español. Primer Grado, $1.50. Segundo, $2.00. Tercero y Cuarto, $3.00. Quinto y Sexto, $4.00. Séptimo y Octavo, $5.00. Autorizado para expedir certificados de Octavo Grado para ingresar en Normales, Institutos, Hogar, ets. Taquigrafía, Mecanografía, Ortografía, Inglés, Correspondencia Comercial, Corte y Costura y Labores. Pida prospecto. Calle 23 No. 1.511 entre 24 y 26. Vedado. Teléfono F-5096.

ACADEMIA RABIÑA

NEPTUNO No. 414 (ALTOS) ESQUINA A MANRIQUE. INGRESO A LAS ESCUELAS DE COMERCIO
Clases individuales, Francés. Inglés y Teneduría, Taquigrafía «Pitman» y «Gregg», Mecanografía, Correspondencia y Aritmética Comercial. TAMBIEN CLASES POR CORRESPONDENCIA. Ingreso en Escuelas de Ingenieros, Arquitectos, y Comercio. Servicio de ómnibus y de internos. Pida prospectos. Expedimos títulos y proveemos de empleo a nuestros graduados.

COLEGIOS AMERICANOS

Al alcance de todas las fortunas. Catálogo e información gratis. Profesor Richardson. American Schools Bureau. Manzana de Gómez número 514. Telf. A-9798.

OBSEQUIO DE LA
ACADEMIA DE COMERCIO

Luis B. Corrales. Establecida en 1889. Enviando $0.15 en sellos recibirán mi Aritmética Mercantil. Enseñamos Teneduría de Libros. Taquigrafía e Inglés. La Mecanografía $1.00 al mes. Nuestros Títulos los más solicitados. Lealtad 567 entre Salud y Dragones. Telf. A5-1632.

77 ACADEMIAS

INSTITUTO COMERCIAL
DE LA HABANA

Cursos especiales de ingreso a Contador Público. Matemáticas Financieras, Contabilidad Superior. Otros cursos especiales. 12 esquina a 23, Vedado Habana. F-3758.

HAVANA BUSINESS ACADEMY

Innecesario estudiar comercio en el Norte. Tenemos especialistas americanos y sistema de enseñanza procedentes de los mejores Business Schools. También ofrecemos asignaturas en español: Mecanografía; Taquigrafía Pitman y Gregg; Contabilidad e ingreso Escuela Ciencias Comerciales; cursos correctivos de Ortografía, Aritmética, Caligrafía, etc. **El mayor centro privado para enseñanza del Inglés, con 30 clases diurnas y nocturnas. Primera Enseñanza en Inglés. Omnibus. Línea 357, F-3043 Sucursal en Neptuno y Amistad. Telf. A-6033. Solicite prospectos.**

ACADEMIA DE IDIOMAS ROBERTS Malecón 353. Teléfono M-2124 ¿Desea usted aprender inglés? Compre el método Roberts. Se recomienda por sí solo! Distinción. Eficiencia. Garantía. Cuarta edición: $2.00.

"BRAVO"
COLEGIO-ACADEMIA

Ingreso en Ciencias Comerciales Ingenieros. Comercio. Instituto. Normales. Cadetes. Colegia Academia para cursar todos los grados de la Primera Enseñanza. Autorizado para expedir Certificados para ingresar sin examen en Normales, Hogar, Institutos etc. Clases diurnas y nocturnas para ambos sexos. Profesores graduados y especializados. Servicio de Omnibus a domicilio Cursos especiales para el ingreso en las Escuelas de Ingenieros, Comercio; Normales; Institutosá Cadetes; Aviación; Taquigrafía; Mecanografía; Inglés; Correspondencia; Teneduría; Contabilidad; Prácticas de oficina. Cuota muy módica. Neptuno y Lucena U-2627. **Cursos especiales para el ingreso en la Escuela de Ciencias Comerciales.**

INTERES GENERAL

SE VENDEN POSTURAS Y SEMI- lla fruta bomba. Informes: García Fruit Co., Apartado 404, Habana.

DENUNCIAS PETROLERAS. NO las deje perder si no puede pagar el canon. Informes Obrapía 116. Manuel Piñol. M-1085.

SERVICIO PARA TODOS

Distribuidores en y fuera de la República de toda clase de mercancía por Bulto Postal, por Expreso, Correo Aéreo, Vía Marítima o Ferrocarril. Desde su residencia, encárguenos lo que necesite. Franquee contestación. Gestión personal y discreta. Activo servicio. Remitiremos, previo pacto, lo mismo un paquete de agujas de máquina, que un automóvil o un Bungalow. Referencias a satisfacción. Perseverancia 259. Habana, Cuba.

AVISO DE ECONOMIA: SUS TRA- jes viejos los arreglo o reduzco para sus hijos. Igual a medida. Sastre con garantía. Precios de situación Voy a domicilio. San Nicolás No. 156 teléfono A-7095. González.

ALQUILERES

79 HOTELES

HOTEL
HANABANA

Neptuno, Prado San Miguel y Consulado, entrada por Neptuno. Magníficas habitaciones y departamentos. Precios especiales a familias estables. Inmejorables comidas. Telf. A-9041.

«HOTEL ALAMAC», LA CASA MAS acreditada de la Habana; excelentes habitaciones; magnífica comida; elevador; escrupulosa limpieza; precio reducido t huéspedes fijos. Galiano 308 esquina a Neptuno teléfono A-8002.

HOTEL "ANDINO"

San Lázaro 496 esquina a M. U-2553. Unico en su clase. Moderno, céntrico, amplio, fresco, saludable, frente Universidad. Conviene para los que necesitan vivir cerca de los hospitales Calixto García o Mercedes. Habitaciones con baño privado, balcón, hermosa vista, con tres excelentes comidas: 45 pesos, matrimonio. Una persona desde 28 pesos. Clientela escogida. Pensión completa para huéspedes del interior. Precios sin competencia. Esmerado servicio en mesas separadas.

SUSCRIBASE Y ANUNCIESE EN EL «DIARIO DE LA MARINA»

M.E.C.D. 2016

ALQUILERES

79 HOTELES

HOTEL REGINA

Industria 415 frente al Capitolio. M-5955. Deseamos hacer saber a todos que debido a la situación actúal de reajuste, ofrecemos un servicio nuevo de hotel a unos precios inigualables. Una persona con comida des $48 Dos personas con comida desde $71.00. Excelente comida. Absoluta moral. Lujo y limpieza.

THE SAVOY

F y Quince. Vedado
Telf. F-6616

Situado en un lugar alto del Vedado, con fácil y frecuente comunicación con la ciudad y repartos. Rodeado de jardines, con 600 metros de hermosos portales. Las habitaciones tiene ventiladición directa. teléfono, baño privado, con agua fría y caliente. Precios moderados, incluyendo tres excelentes comidas. El servicio en mesas separadas, para cada familia.

HOTEL "ROMA"

O-Reilly y Aguacate. M-6944

Herederos de L. Delgado Vda. de Franchi. Situado en el centro de la ciudad. Hermosas habitaciones y apartamentos muy frescos, baño privado. Excelente comida en el Roof.

HOTEL "CANADA"

Restaurant, Villegas y Tejadillo, dos cuadras Prado, tres Parque Central. Residencia para familias estables. Habitaciones agua caliente, elevador, cocina moderna, todo el servicio desde $26.00 mensuales.

HOTEL COLONIAL

SAN MIGUEL, 254

Esquina a Galiano. Habitaciones y apartamentos con baño privado y muebles modernos. Magnífico comedor con carta. Elevador día y noche. Precios especiales para huéspedes por mensualidades. Confort y moralidad. Teléfono A-6958.

HOTEL Y RESTAURANT «LAS TULLERIAS»

Monserrate 91 ntre Lamparilla y Obrapía. M-1792. Hospédese y coma sabroso en el hotel «LAS TULLERIAS». Pida lo especial de la casa, un «Table D-Htel».

HOTEL «INTERNACIONAL», FREScos y amplios departamentos; agua caliente en los baños; habitaciones amuebladas: excelente comida; esmerado servicio matrimonios; desde $35 en adelante; una persona desde $25 en adelante. Tejadillo 60 Telf. A-9958

HOTEL "IDEAL ROOM"

Prado 93B, (Por Pasaje)

¿Desea vivir en casa tranquila, mejor uue n su propia casa? Visit esta gran casa, aunue sea por curiosidad. Por adentro, la mejor. Si hace poco usted la visitó y no encontró habitación, vuelva a visitarla, hay habitaciones disponibles. Visite esta casa y así verá su patio andaluz, de hace poco. Se construyó el mejor, sin duda. Precios los más económicos. Se exigen referencias de moralidad y pagos.

HOTEL "ALCAZAR"

Tiene este hotel amplias y muy ventiladas habitaciones todas con baño privado, teléfono y elevador a todas horas, sus precios son económicos haciéndose arreglos especiales por meses a familias estables incluyendo un exquisito servicio de comida. Cárdenas No. 209.

"TROTCHA"

En lugar más céntrico del Vedado. Amplias y frescas habitaciones. con o sin comida, a una cuadra de los baños de mar, tranvías y ómnibus. Calzada y Dos Vedado. Telf. F-2383.

HOTEL «SANTA FE», S. A.

Amistad número 309 (altes 61) entre San José y San Rafael. Lo más céntrico de la Habana, próxima al Capitolio, teatros y principales tiendas. Telf. M-7589. Grandes frescas habitaciones. Excelente comida. Precio moderados. Se exige moralidad.

Hotel Roosevelt

AMISTAD Y SAN MIGUEL

$55.00 Matrimonios con tres excelentes comidas mensuales.

Apartamentos para familias, todos con baño privado. Elevadores día y noche.

80 CASAS DE HUESPEDES

GALIANO 463, ALTOS, ENTRE SAN José y Barcelona, magníficas habitaciones balcón e interiores, con lavabo y baño agua caliente. Comida inmejorable. Precios reducidos, absoluta moralidad: M-8857.

ANIMAS 559, ALTOS, ENTRE PERseverancia y Campanario, se alquilan 2 habitaciones con lavabo agua caliente, espléndida comida; casa familia; precio económico. Tel. A-6785.

RESIDENCIA «SANTA ANA», ESpléndidas habitaciones con baño privado y balcón a la calle, toda asistencia. Campanario esquina a Concordia. teléfono M-9551

CASA DE HUESPEDES ALQUILA una habitación con o sin muebles; en lo más alto y fresco de la Víbora. Calle Gustavo y Gonzálo. I-6279. También se necesita cocinero español.

CASA DE HUESPEDES «LA MAtancera». Reina número 219 esq Manrique. Teléfono A-0238. Se alquilan amplias habitaciones con vista a la calle con o sin baño, agua fría y caliente; a precios muy reducidos. Comida española y criolla.

80 CASAS DE HUESPEDES

ALQUILO AMPLIAS, FRESCAS HAbitaciones personas de moralidad; precios módicos, cerca Universidad; admito señoritas estudiantes. Tomo referencias. Calle M. 255 altos entre 19 y 21 Telf. F1-6392.

ANIMAS 404, ALTOS, ESQUINA A Galiano. Huéspedes: Se alquila habitación con toda asistencia propia para hombre solo o matrimonio sin niños. Agua caliente, teléfono buena comida; precio reducido.

REINA NUM. 14

Residencia de lujo. Espléndidas habitaciones con baño privado, agua fría y caliente, garantizando que nunca falta el agua. Muebles nuevos de lujo, pudiendo traer sus muebles si lo desean. Garantizamos la mejor y más sana comida de la Habana. **Precio de situación.** Reina 110 moderno, 14 antiguo, entre Galiano y Rayo.

CASA DE HUESPEDES SOMERUElos 111 entre Apodaca y Gloria. Habitaciones amuebladas, desde 20 cts. diarios para hombres solos y desde 50 cts. diarios para matrimonio sin niños.

GALIANO No. 404, ALTOS DEL CAfé La Isla: Alquilo apartamento con dos habitaciones, baño y balcón, en la misma una habitación con balcón exquisita comida; estricta moralidad.

CASA DE HUFSPEDES: TURIS, Manrique 611, entre Reina y Salud. Telf. A-6388. Hermosas habitaciones, vista calle e interiores. Matrimonio: $35.00. Individuales: $20.00. Abonados al comedor $13.00.

CASA DE HUESPEDES «LA ISLA», Monte 213, por Factoría. Exclusivamente para personas de moralidad. Habitaciones con balcón y baño. Edificio moderno. Precios reducidos. Teléfono A-9210.

CASA DE HUESPEDES GALIANO 155 entre San José y Barcelona; habitaciones y departamentos muy cómodos excelente comida precios módicos. Sólo moral absoluta. M-7380.

81 CASAS DE COMIDAS

FAMILIA PARTICULAR DESEA dar comida domicilio personas que coman bien. Aceite, manteca chicharrón; gran cocinero; pruebe y verá precios módicos. M 255 19 y 21. Telf. F1-6392.

CONSULADO 255, BAJOS, CASA PARticular desea familia formal para mandar comida: croquetas, polo, tamal, marisco, bacalao vizcaína. Hora fija y esmerada limpieza. Telf. M-3376.

82 APARTAMENTOS

APARTAMENTOS MODERNOS, VISta a calle, una habitación, sala, comedor, cocina, magnífico baño completo, elevador. Neptuno 634 (antes 170), entre Escobar y Gervasio.

PRADO 266 CASI ESQUINA AMImas; amplio apartamento con balcón a Prado de dos habitaciones con baño privado; con todo servicio y agua corriente; comida excelente.

VEDADO: ALQUILO EN LA MISMA dos apartamentos, calle 12 esquina 11, compuesto uno de sala, saleta, comedor, 3 habitaciones, baño y cocina; y el otro de sala, comedor, 2 habitaciones, baño y cocina. Informan bodega o por teléfono U-1640.

PARA OFICINA. MATRIMONIO SIN niños, hombre solo; apartamento puerta calle independiente, dos habitaciones; cocina; servicio; baño completo y patio; calentador. Renta $20.00. Compostela 57, moderno, bajos. Telf. A5-4251.

SE ALQUILA APARTAMENTO CUAtro habitaciones; comedor y cocina. Prado 119 altos. Verse de 2 a 5 p. m. Informes en la misma. Precio $30.

$50.00 EDIFICIO 21 Y M, APARTAmento de lujo, planta alta, terraza, sala; comedor; tres cuartos; baño; cocina y servicio de criados. Informes Bufete de Arellano M-3936

SE ALQUILA APARTAMENTO VISta a la calle de Galiano, persona mayores moralidad; no es casa de huéspedes. Galiano 115, altos.

SE ALQUILA APARTAMENTO BAlear 15. Carretera San Miguel del Padrón, Caserío Luyano. Tiene 2 habitaciones; Cocina; Servicio; lavadero. Precio $11.00. Exígense referencias. Informes la misma. Telf. A-7636.

CALLE 10 No. 473. VEDADO. ALQUIlo el apartamento número 6, situado en el segundo piso, compuesto de sala; saleta; tres habitaciones;, comedor; baño intercalado y baño criados. Informan en la misma. Preguntar por Carlos. Alquiler: $40.00. Informes Agustín Alvarez Jr. Aguiar 305, A-7830

APARTAMENTO INDEPENDIENTE. Sala, comedor; habitación; cocina; baño $15. mensuales. Calle 15 No. 1207 entre 18 y 20 Vedado.

APARTAMENTO ALTO BALCON Y servicios $16.00. Informan Tel. A-9877. Belascoaín esq. Salud.

ALQUILO APARTAMENTO Y HABItación amueblados muy baratos y comodos. Teléfono; Recibidor; agua caliente; casa seria. Punto ideal, frente Secretaría Gobernación. Hotel Belén. Compostela 671. (Infórmese).

SANTOS SUAREZ, 72 (MODERNO) entre Dolores y San Indalecio. Magníficos apartamentos para familias. Se cambian referencias. Precios: $16, $20 y $22. No se mude sin verlos. Diríjase al encargado. Deparmento 10.

HOTEL DE APARTAMENTOS
8 y 19
1, 2, 3 y 4 cuartos, cocina Frigidaide
GARAGE
RESTAURANT
PISCINA
Grandes reservas de agua

EDIFICIO URSULINAS

EGIDO ESQUINA A SOL

Casa de apartamentos modernos, propios para matrimonios o reducida familia, con servicios sanitarios completos; luz, agua caliente y fría; situados en lo más céntrico de la ciudad, con espléndidas vías de comunicaciones para toda la capital e interior de la República.

INFORMES EN EL MISMO
PRECIOS MODICOS
Apartamento bajo Nro. 1.

82 APARTAMENTOS

CALLE 10 No. 473 ESQUINA A 21. Vedado. Alquilo el apartamento 4, situado en el primer piso, compuesto de sala, saleta; tres habitaciones; comedor; cocina; baño intercalado y baño criados. Informan en la misma. Preguntar por Carlos. Alquiler $34.00. Informes Agustín Alvarez Jr. Aguiar 305. A-7830.

OFICINAS

OFICINAS DESDE $10

Modernas y cómodas, propias para hombres de negocios, se alquilan en lo mejor de la Habana: bajos de «El Gato Negro», Obispo 65, Informa: Cacheiro, Telf. A-7780.

OFICINA POR UNOS CENTAVOS DIARIOS

Departamento privado. Salón de espera. Teléfono. Telefonista. Inserción en la Guía con su nombre etc. No pier da tiempo. Cuba 209. Empedrado y O-Reilly.

DEPARTAMENTOS OFICINA

Desde $10 y $12, en Muralla 474 antes 98 esquina Bernaza. Informes elevador y A-9934. Sr. Rois.

83 DEPARTAMENTOS

SE ALQUILA UN DEPARTAMENTO de 2 habitaciones y baño anexo en Obispo 458 entre Aguacate y Villegas a dos cuadras del Parque Central Precio $14.00. Informan en la misma.

HOTEL O-REILLY A-6696. DEPARtamentos amplios, balcón la calle; también habitaciones gran rebaja para familias estables. También para viajeros. Pueden pagar semanal, quincenal. O-Reilly 258 entre Cuba y Aguiar

DEPARTAMENTOS PARA FAMILIAS

En Industria 261, entre Neptuno y Virtudes, Edf. «Yara» se alquila un hermoso departamento. Véalo pues se alquilan en seguida. Informes Molina, Telf. M-9659.

PRADO 505, ALTOS DE PAYRET, ENtrada por la sombrerería, un departamento con vista al Capitolio y otro al Parque Central. No falta el agua. Se piden referencias.

EN OBISPO 316 ESQUINA HABANA se alquilan baratos hermoso y fresco departamento y habitación luz toda la noche. Informan en los bajos café.

ALQUILO DEPARTAMENTO DE SAla y habitación 2o. piso; vista a la calle e independiente. Manrique 153, altos, entrada por Animas.

SE ALQUILA DEPARTAMENTO VISta a la calle, propio para oficina Neptuno Nro. 309 2o piso entre Aguila y Galiano, $12.00

ALQUILO DEPARTAMENTO DE 2 habitaciones grandes; balcón a la calle casa particular; personas morales San Juan de Dios 58 altos (antes 6) entre Compostela y Habana.

NEPTUNO 162 ALTOS, FRENTE AL cine «Encanto». Habitaciones y Departamentos dos habitaciones; balcón calle; servicio privado. Referencias; moralidad indispensables. Buena presentación. Casa tranquila; hay teléfono.

84 HABITACIONES

VEDADO. CUATRO 408 ENTRE 17 y 19 al fondo. Alquilo fresca habitación para hombres solos o matrimonio sin niño, puede verse de 4 a 6 pm.

SE ALQUILA UNA ESPLENDIDA habitación muy fresca; tiene salida al balcón Neptuno 257, 2o. piso, entre Aguila y Amistad.

FAMILIA HONORABLE ALQUILA una habitación con todo servicio y balcón a la calle en Neptuno 257 iprimer piso entre Amistad y Aguila Telf. M-3327

SE ALQUILA HABITACION GRANde, lavabo agua corriente, hombre solo; matrimonio; único inquilino; Campanario No. 306 (bajos)) entre Neptuno y San Miguel. Hay Teléfono.

CASA PARTICULAR ALQUILA ESpléndida habitación a matrimonio sin niños o persona sola. Teléfono, agua caliente, exigen referencias. Industria 316 altos entre Neptuno y San Miguel.

HABITACION VENTILADA EN LA calle Zanja 58, segundo piso alto, entre Galiano y Rayo, lavabo y agua corriente. Telf. M-4339.

SE ALQUILA UNA FRESCA Y ESpléndida habitación que tiene al lado una pequeña. Perseverancia 154, altos, entre Virtudes y Animas. Informan en los bajos.

HABITACION Y APARTAMENTO con agua corriente, amplia y ventilado, Lealtad 212, altos, a cuadra y media de Neptuno.

SE ALQUILA UNA HERMOSA HAbitación con balcón a la calle y otra interior propia para persona sola; en Belascoaín No. 351 altos de la «Yarda» entrada por San Rafael.

AVISO

Villegas 51 esq. Empedrado hermosa habitación vista calle lavabo agua corriente, absoluta moralidad.

PRADO 111 ALTOS GENIO REFUGIO hermosísima fresca habitación; lavabo agua corriente, teléfono muebles si desean, buen baño, agua fría caliente; solamente a persona de extricta moralidad, sin niños.

HOTEL RADIO: ESPLENDIDAS HAbitaciones con baños intercalados; precios sin competenciaj ro días desde 50 cts.; por meses hacemos rebajas. Amistad 163, entre Neptuno y Virtudes.

ALQUILO HABITACION AMUEBLAda y fresca, independiente con limpieza a matrimonio si nniños o personas solas. Campanario 412 casi esquina a San Rafael; 3er. piso. M-1271.

MATRIMONIO SOLO CEDERIA MUY confortable habitación a lady, dos compañeros o señorita libre empleada. Ambiente de hotel. No precio por Teléfono U-1196.

REINA No. 452 ESQ. A GERVASIO. Casa de familia alquila una habitación con balcón a la calle.

84 HABITACIONES

SE ALQUILAN 2 HABITACIONES juntas o separadas en casa de familia, se piden y dan referencias. Aguila 506; 2do. piso derecha.

MAGNIFICA HABITACION EN CONcordia 53, altos, casi esquina a Aguila, propia para hombres solos o matrimonio sin niños. Pocos inquilinos. Módico alquiler. Verla hoy mismo.

SE ALQUILA UNA HERMOSA HAbitación con balcón a la calle, casa de moralidad. Galiano 108 esq. Lagunas, altos.

FAMILIA HONORABLE ALQUILO una habitación con todo servicio y balcón a la calle en Neptuno 257 primer piso entre Amistad y Aguila. Telf. M-3527.

SE ALQUILA HABITACION A SEñora o matrimonio sin niños. Primer piso. Virtudes 614.

ALQUILO UNA HABITACION GRAN de casa de buen aspecto no falta agua; 10 de Octubre 554 altos, teléfono I-3552

ALQUILO 2 HERMOSAS HABITAciones con vista a la calle; con todo servicio; agua caliente y teléfono. Morro 9 altos, entre Cárcel y Genios.

SE ALQUILAN DOS HABITACIONES altos del café Mar y Tierra, Belascoaín y Lagunas.

FAMILIA DE TRES, CEDE A SRA. o Srita. sola, habitación con lavabo, agua caliente y teléfono, 11 y J. Vedado. Referencias. F-4283.

NEPTUNO 162, ALTOS, FRENTE AL cine «Encanto». Habitaciones, Departamento dos habitaciones, balcón calle, servicio privado, amuebladas espléndida sasa propia exposición, profesional oficina. Cambiamos referencias moralidad.

SE ALQUILA UNA HABITACION amueblada a hombre o señora sola en casa de familia respetable único inquilino, se dan y piden referencias. en Industria No. 274 altos, casi esquina a Neptuno.

NEPTUNO 1007 ENTRE HOSPITAL y Espada, magnífica habitación, muy amplia 5x4 20 mts. con pasillo al frente y luz eléctrica. Puede verse a todas horas. Puede verse a toras. Informa la encargada.

EN CASA PARTICULAR SE ALQUIla una habitación con o sin muebles agua caliente y fría en Oficios 258 altos. Telf. A-8022.

CUARTOS CON BAÑO PRIVADO completo, agua, abundante, luz; derecho a balcón y sala; se alquilan por 12 pesos. Véalos en Monte 1119, altos casi esquina Tejas, edificio moderno

NEPTUNO 307 ALTOS ENTRE AGUIla y Galiano, casa de moralidad se alquila una habitación a matrimonio solo, señora c caballero que sean decentes. (No falta agua).

ALQUILO AMISTAD 363. 1er. PISO habitación grande con lavamanos con o sin muebles, absoluta moralidad, hay teléfono y agua caliente.

MURALLA 55 ALTOS ANTIGUO 313 moderno entre Habana y Compostela. Alquilo espléndida habitación con lavabo balcón a la calle; buen baño; agua caliente; luz; teléfono; casa moralidad.

BUENAS HABITACIONES CON TOdos sus servicios completos, se alquilan en casa de moderna construcción, San Rafael 313 altos, entre Galiano y San Nicolás.

COMPOSTELA 508

Entre Muralla y Teniente Rey, al lado de San Juan Bosco, amplios departamentos y habitaciones de $9 a $18. Referencias.

EN LA HABANA, CASA DE FAMIlia, alquila una magnífica habitación, también apartamento azotea entrada independiente. M-7012.

EN OBISPO 415 ENTRADA POR Aguacate, altos de la sombrerería, se alquila una habitación con vista a la calle, agua caliente desayuno; almuerzo y comida a familia de moralidad.

VEDADO: 17 No. 656 ENTRE A y B, en casa de familia honorable se alquila con asistencia una ventilada y hermosa habitación, propia para matrimonio o señoras solas. Hay teléfono.

TROCADERO, 307, ALTOS: CASA familia decente, habitación con lavabo, balcón, agua caliente y fría abundante, tranvías y ómnibus ambas esquinas; luz, llavín, teléfono.

SE ALQUILAN HERMOSAS Y FREScas habitaciones; planta baja, agua corriente en todas, patio para jardín. San Miguel 536.

AVISO

Luz 5, entre Oficios y San Pedro, se alquilan magníficas habitaciones y apartamentos con todos sus servicios; San Ignacio 406; Aguiar 261; Prado 521; Cuba 356; Empedrado 302, esquina a Aguiar; O-Reilly 161, entre San Ignacio y Mercaderes.

REINA 458, ALTOS. SE ALQUILAN habitaciones solamente a personas de moralidad.

CASA PARTICULAR ALQUILA ESprendida habitación matrimonio sin niños, persona sola, teléfono; agua caliente; exigen referencias. Industria No. 316 altos entre Neptuno y San Miguel.

EN TENIENTE REY 366 EN EL SEgundo piso se alquila una hermosa habitación a caballeros o matrimonio sin niños.

SE ALQUILA UNA HERMOSA HAbitación muy fresca; tiene salida al balcón. Neptuno 257 2o piso entre Aguila y Amistad.

PRADO 561, SE ALQUILAN AMplias y frescas habitaciones frente al Capitolio. Agua abundante.

CASA FAMILIA MORALIDAD ALquilan dos amplios cuartos hombres o matrimonio sin niños con o sin comida. Cerca Universidad, agua caliente. Hospital 457 altos. entre Neptuno y San Miguel.

MARQUES GONZALEZ 303, ALTOS, esq. a San Rafael, Casa particular se alquila una amplia y ventilada habitación a matrimonio sin niños.

SE ALQUILAN 2 HABITACIONES en casa particular. Calle H y 13 No. 304, altos, Vedado.

PRADO 111, ALTOS GENIOS Y REfugio. Habitación hermosísima con terraza al Prado; lujoso lavabo pie de agua caliente y fría; muebles si desean; teléfono; otra habitación interior: $12, casa familia.

SE ALQUILA UNA CASA PARTICUlar hermosa habitación con buena comida; balcón; lavabo; teléfono; agua caliente, economía. Neptuno San Miguel, primer piso de La Filosofía.

84 HABITACIONES

ALQUILO VENTILADAS HABITAciones con todo servicio cerca Universidad para familias estables apartamentos regios a escoger apresúrese antes que se alquile todo, 19 No. 104 entre L y M. F-3872.

SE ALQUILA EN LA AZOTEA DE Lamparilla y Aguacate dos habitaciones, independiente con balcón servicio y cocina. La llave en la misma de 1 a 5. Precio $20.00 y en la misma se vende un juego de cuarto y otro de sala.

REINA No. 153 ALTOS. CASA PARticular alquílase para profesional o comisionista, dos saloncitos hermosos y dos habitaciones azotea hombres solos y otra matrimonio todo servicio. Mucha agua. Se cambian referencias. Telf. A-9569.

CORRALES 159, ENTRE SOMERUElos y Cienfuegos, habitaciones altas, frescas. No falta agua; Factoría 109 altos y bajos; Villegas 420, entre Teniente Rey y Muralla, altos frescos; Aguila 860, bajos; Zanja 308, una alta, grande: fresca; con cocina y comedor, balcón al parque, frente Estación Policía.

SE ALQUILA UNA HERMOSA HAbitación con todo servicio, con balcón a la calle. Casa de absoluta moralidad. O-Reilly No. 465. Entrada por Villegas. (Hal teléfono).)

SE ALQUILA UNA HABITACION con su terraza para primero de mes a matrimonio sin niños. Cárdenas 60, 2do. piso casi esquina a Corrales. Teléfono A-6317.

NEPTUNO 357 2do. PISO ENTRE GAliano y San Nicolás familia alquila la espléndida habitación anexa baño balcón calle toda asistencia. Absoluta moralidad.

EDIFICIO «CUBA» SEIS PISOS.

Empedrado No. 42 antiguo. 360 moderno, entre Habana y Compostela. Se alquilan amplias y ventiladas habitaciones, muy baratas, elevador, lavabos, luz toda la noche. Orden y moralidad. Telf. M-5113.

OBRAPIA, 407. (ALTOS DE CASTEL Vizo). A precios módicos se ofrecen habitaciones ventiladas y confortables. Casa de absoluta moralidad, inmediata a todas las Secretarías.

VEDADO LINEA 901 ESQUINA 6, (casa con palmas) familia honorable, alquila hermosísima habitación, con magnífico baño propia 3 a 4 personas. Esquina brisa. Absoluta tranquilidad. Cambiamos referencias. Teléfonos F-5632 F-3569.

85 NAVES - LOCALES

SE ALQUILA UNA NAVE NUEVA, de azotea 850 metros. Márquez y Manila; entrada por dos calles; media cuadra de la Calzada del Cerro y una del Paradero. Informes: Manila No. 314.

SE ALQUILA UNA NAVE DE QUInientos metros propia para almacén depósito o industria en Subirana esquina a Santo Tomás informes en la misma.

ALQUILO VIDRIERA EN EL MEjor punto de la Habana $12 con parte local $15; Aguila y Reina frente a Los Precios Fijos, Peluquería. Telf. A5-2672

LOCAL: SE ALQUILA, SITUADO EN Monte 426, entre Aguila y Angeles, propio par depósito, pequeño taller o algo análogo, es interior. Módico precio.

SE ALQUILAN DOS NAVES AMplias en Estévez 69. Informan en la misma.

PARA LECHERIA O CAFE ALQUIlo local preparado frente al Hospital de la Policía Nacional, Franco 14 esquina a Estrella. Informes en Estrella 704 altos.

LOCAL BAJO REINA Y CAMPANArio, antes Cetro de Oro, se alquila para cualquier clase de comercio. Magnífico solar. Cuatrocientos veinte metros cuadrados. Gran frente Reina. Informan allí.

SE ALQUILA UN HERMOSO LOCAL para panadería y otro para carnicería. Juntos o separados. En Avenida de Porvenir y Habana, frente a la Quinta Canaria. Informa: Ramón Tejeiro. Avenida de Porvenir letra A. Teléfono X-1805.

EN CONCHA ESQUINA A GUASAbacoa, se alquila un terreno propio para cualquier negocio; tiene chucho del ferrocarril. También se alquila un local alto. Informes: Taller Alfredo Gómez. Concha y Reforma, Luyanó. Teléfono X-1805.

SE ALQUILA LOCAL PROPIO PARA comercio en Compostela No. 307. Informan 9 a 11 y de 2 a 5.

500 METROS, $40.00. ALQUILO AMplio local frente a San Ambrosio. Revillagigedo 408. Librería Albela. Belascoaín y San Rafael U-5783.

SANTA ANA 160 ENTRE VILLANUEva y Luco, local grande techado; mucho patio; además cinco cuartos; vivienda familia; propio industria pequeña o guardar vehículos y para quien desee comodidad vivir próximo su negocio. Puede verse Informes: X-1150

ALQUILO LOCAL PARA CARNICEría. San Nicolás 101, esquina a Lagunas y vendo depósito de leche. gran local; alquiler $17.00 alquilo esquina para comercio con comodidad para familia, alquiler $10.00. Parque y Esperanza, Cerro Telf. M-4632

SE ALQUILA UN AMPLIO LOCAL en la planta baja del edificio «La Metropolitana», por San Juan de Dios con puerta de entrada y dos amplias ventanas de hierro. Informan en la Administración del Edificio, teléfono M-1442

LOCAL: ALQUILO SALON CON DOS puertas, anaqueles y vidrieras, poco alquiler, punto comercial. Galiano 206 entre Virtudes y Concordia. Venga pronto. Informes la misma.

PROPIO PARA UNA GRAN INDUStria se alquila en Guanabacoa una manzana de terreno con dos casitas y amplias naves y abundante agua. Informan todos los días de 1 a 5 p.m. en la calle Roloff Nro. 50, (antes Samaritana).

EDIFICIO PROVIDENCIA

Carlos III 614 esq. a Oquendo. Se alquila un amplio, cómodo y ventilado local con vista a Carlos III. Véalo. Informes González M-9659.

85 NAVES - LOCALES

GERVASIO Y NEPTUNO POR GERvasio Nro. 305 se alquila un local donde estaba la sastrería para barbería u otra industria en 16 pesos.

SE ALQUILA PA[illegible]E DE UN LOCAL en lo más céntrico de la Habana. Informes en el mismo de 8 a 12 y de 2 a 6. Neptuno 312 entre Aguila y Galiano.

SE ALQUILA UN LOCAL NUEVO propio para establecimiento en San Rafael No. 807. Informan en el mismo.

NAVE. SE ALQUILA PARA GARAge depósito o cosa análoga. Espada y Jovellar. Informan al lado Melchor.

BERNAZA 116 ENTRE LAMPARIlla y Obrapía, se alquila local propio pequeño comercio o taller, se da barato. Informan en el mismo.

SE ALQUILA: SAN IGNACIO NUmero 314, entre Amargura y Teniente Rey, espaciosa casa popia para almacén u otro uso. Informes: Dr. F. Taquechel, Obispo 27. Telf. A-2140.

EN INFANTA 204 (6 ANTIGUO) SE alquila un gran local con dos puertas vidriaras para comercio o exhibiciones. Contrato por año. Informan Infanta y San Jacinto. Buen Retiro. Teléfono FO-9109.

COMERCIANTES: EN REINA 458, frente al Corazón de Jesús, entre Gervasio y Belascoaín, se alquila el gran zaguán, punto ideal para producto llamativo; también una gran cocina con horno.

COMERCIANTES: EN LUISA QUIjano y Carmen, se alquila para comercio la espaciosa esquina con portal y columnas, gran barriada; llaves casa lado. Informan: M-1139.

87 HABANA

SEGUNDO PISO MODERNO, BELAScoaín 909 entre Figuras y Escobar, sala; saleta; 3 cuartos; baño intercalado; comedor amplia cuarto y servicio criados, cocina y calentador gas. Informan: Belascoaín 256 altos. Telf. U-5537.

LAMPARILLA Y AGUACATE AZOtea del Café. Una casita de dos salones con su cocina y servicios; la llave en la misma. Se vende todo el mobiliario de la misma.

SE ALQUILAN 2 CASAS EN XIQUES No. 54, altos y bajos, con sala; comedor y cocina modernos en $25.00. 2 meses en fondo Telf. FO-3542.

SE ALQUILA EL PRIMER PISO DE Barcelona 64 entre Aguila y Amistad informes en el mismo de 9 a 11 y media y de 3 a 5.30.

SE ALQUILA LA MODERNA PLANta baja de Consulado 110 entre Refugio y Colón, informan en la misma de 9.30 a 5 p.m. Se venden dos cocinas de gas y dos calentadores.

SE ALQUILA MODERNA PLANTA, Someruelos 56, una cuadra de Monte: sala, recibidor, tres cuartos, comedor, baño intercalado. Precio único: $34.00. Verla de 8 a 5. Informes: F-4393.

ACABADA DESOCUPAR PRECIOSA casita baja, Escobar 613, entre Reina y Estrella: sala grande, cuarto, baño completo, agua fría y caliente, cocina grande gas, patio: $25.00. Véala hoy. Informes: Telf. FO-2189.

ALQUILO CASA UNA PLANTA, DEsagüe 161 moderno: sala, comedor, dos cuartos, baño, patio, cocina: 25 pesos. Llave misma y Desagüe 155 moderno, casi esquina Oquendo.

ALQUILO LOS PRECIOSOS ALTOS, Corrales número 369, esquina calle Aguila: sala, saleta, dos habitaciones, baño moderno, una cuadra de Monte: $30.00. Informan: M-6184. Llave bajos.

ROMAY 115, ENTRE MONTE OMOA, altos modernos: sala, comedor, tres cuartos, baño intercalado, agua por motor, mucha ventilación. Llaves: Agencia Mudanzas. Informes: M-8712.

SE ALQUILA LA CASA MODERNA, calle Corrales 217, entre Carmen y Figuras Bajos con sala, saleta, 2 habitaciones, baño intercalado, cocina, buen patio. Informan: Telf. U-6885.

$22.00 ALTOS GENIOS 203 ENTRE Consulado e Industria con sala, habitación; buen baño abierto 4 a 5, $22. Lealtad 615 bajos entre Reina y Salud sala; dos cuartos baño. Abierta 9 a 3.

ALQUILO LA CASA ZAPATA [illegible]-A frente a Paseo; sala 2 cuartos; comedor; baño moderno completo; agua caliente y fría. Informes F-1987. Llave en el solar de al lado. Sra. Consuelo.

LEALTAD 102, ESQUINA A LAGUnas, espléndido segundo pisito alto, 2 cuartos, lujoso baño, sala, comedor, etc. Exígense referencias. Informan: Aguiar 107, bajos. Precio: $30.00.

SE ALQUILA: SOLEDAD 663, ALtos, entre Pocito y J. Peregrino: sala, saleta, 3 cuartos, baño.

SE ALQUILA LA CASA FLORIDA 106, entre Vives y Esperanza, compuesta de sala, saleta, 4 cuartos, comedor al fondo, baño completo y terminado de reformar. Informes: M-1373

AVE. MENOCAL 454 ENTRE S. RAfael y S. José hermosos alos; terraza; escritorio; vestíbulo; hall; cinco habitaciones; dos baños completos; dos cuartos criados con servicios. Llaves e informes. Ave. Menocal 458, altos.

COMPOSTELA 605, ESQUINA PORvenir, altos modernos, ventilados: sala, comedor, dos cuartos, baño completo, calentador, cocina de gas, agua siempre: $34.00. Llaves: café. Informes: M-8712.

ALQUILO AMPLIOS Y HERMOSOS altos Habana 505 entre Lamparilla y Amargura muy frescos. Informan en los bajos. Telf. M-9368 F-6954.

SE ALQUILAN LOS ALTOS DEL «El Aguila» Neptuno y Aguila.

SE ALQUILAN LOS AMPLIOS Y ventilados altos de Habana número 14. Informes: A-7923.

ENSANCHE HABANA: BRUZON 115, entre Luaces y Montoro, altos modernos: sala, tres dormitorios, baño intercalado, comedor, cocina, pantry, cuarto y servicio criados: $30.00. Informes encargado y teléfono F-4813.

AVE. MENOCAL 457 CASI ESQUINA San Rafael. Hermosos altos con sala; recibedor; cuatro cuartos; baño intercalado; comedor; cocina; cuarto y servicio criados. Llaves: encargado. Informes F-5119.

BAJOS PERSEVERANCIA 210 ENtre Virtudes y Concordia: Sala, comedor, dos habitaciones. $35. Llaves en frente No. 207. Informan F, No. 410 esquina 19, Vedado.

ALQUILO: ALAMBIQUE No. 12, ALtos: Sala, comedor, 3 habitaciones, baño intercalado, cocina. Informan: Teléfono M-1420.

87 HABANA

JOVELLAR 109 MODERNO o 47 ANtigua se alquilan los bajos modernos, con sala, recibidor, tres habitaciones, comedor al fondo, baño intercalado moderno, cuartoy servicio de criados, se pueden ver de 2 a 5 p.m. Informes al Teléfono M-1750.

SE ALQUILA LA CASA SAN MIguel 311 entre San Nicolás y Manrique: Sala, tres habitaciones, comedor, cocina, baño; precio: $38.00. Informan Teléfono F-3776. La llave en el segundo piso.

PARA CASA DE HUESPEDES: REIna y Campanario. Edificio Cetro de Oro, todo actualmente desalquilado; puede verse a todas horas. Informan local bajo; también se alquila éste.

ALQUILO PRECIOSOS ALTOS, ACAbados fabricar y sin estrenar en Pozos Dulces 5 casi esq. Carlos III. terraza; sala; comedor; 3 cuartos; baño intercalado; cocina; y servicio criados. Infor. Cienfuegos 160 altos.

ALVAREZ Y ROJAS, SE ALQUILAN las más modernas y cómodas casas independientes. Belascoaín y Clavel a una cuadra Cuatro Caminos. Lujoso baño color, agua abundante, tres dormitorios, comedor Renacimiento. Véala a todas horas.

GERVASIO 210 ENTRE CONCORDIA y Virtudes, altos modernos, nuevos; sala, recibidor, 3|4, baño intercalado, comedor aal fondo, cocina, cuarto servicio criados. Informan en el mismo.

EN LA ESQUINA DE TEJAS

Altos del Café Antigua de Tejas. se alquila la casa con cuatro habitaciones; sala; comedor; dos baños intercalados; servicio de criados y su cuartos, acabada de pintar; precio económico. Informes en los bajos Telf. M-5176. y M-1532.

ALQUILO CASAS MODERNAS AGUIla 121 primer piso y 119 bajos y 2o alto, entre Trocadero y Colón tres habitaciones: salas; saletas; comedores; cocinas y baños modernos: $35 y $30 respectivamente. Informan teléfono F-3739

ESCOBAR 163: ALQUILASE BAJOS modernos entre Virtudes y Animas; acera de sombra: Sala, saleta, dos habitaciones, servicios. Informes en la misma.

SE ALQUILAN

CALZADA 68, ALTOS (MODERNO 502) Vedado, cómoda y ventilada esquina a Baños, solamente $65.00.

CAMPANARIO 612 y 614, APARTAmentos muy buenos de dos y tres habitaciones. Económicos. Vea al encargado.

10 DE OCTUBRE 66-68, PRIMER PIso, moderno, muy espacioso y barato; véalo. También tenemos apartamentos por solo $14.00. Informes el encargado.

GERVASIO 69-61 y 63. MUY BUEnos departamentos desde $18.00. Pregunte por el encargado.

MALECON 675, PRIMER PISO: SAla, comedor, cinco habitaciones, buen baño y cocina. Lo mejor de la Habana, solamente $42.00.

CALLE K No. 152, ESQ. A 11, VEDAdo. Chalet propio para familia extensa, cuatro amplias habitaciones, dos baños, sala, saleta, comedor, cocina, servicios de criado, garage. $85.00.

MONTORO 109, MODERNO CHALET de dos plantas: jardín, dos terrazas, sala, cuatro habitaciones, comedor, cocina, pantry, dos baños uno de lujo, garage. Una ganga $60.00.

PIÑERA 464, CERRO, LOCAL MUY propio para un comercio y además una ganga, se da por solo $16.00.

MELONES No. 714(antes Cueto) CAsi esq. a Calzada de Luyanó: sala, portal, dos habitaciones, comedor, baño y cocina, se está reparando toda. Ultimo precio $25.00.

Para informes:
THE NATIONAL CITY BANK OF NEW YORK
Departamento de Administración de Bienes. Teléfono A-9897

JOVELLAR 56, ENTRE ARAMBURO y Hospital, espléndidos altos: Sala, saleta, tres grandes habitaciones, baño intercalado completo, comedor, cocina, cuarto y servicio criados. Informan la misma.

ALQUILO BAJOS SAN RAMON, 306, esquina a 10 de Octubre: Sala, comedor, tres habitaciones y demás servicios. Precio $25.00. Informan 10 de Octubre No. 354. Teléfono I-5422.

SAN LAZARO Y GERVASIO. ALTOS Sala, comedor, tres habitaciones, baño intercalado moderno y servicio de criados. Llace en la bondega. Inma: Celestino Cacheiro. A-7780.

SE ALQUILA $23.00. PRECIOSO Y moderno, alto en Universidad 307, a dos cuadras de Infanta: Sala, comedor, tres cuartos, cocina y baño. Informan en la bodega.

SE ALQUILAN LOS ALTOS DE Lealtad No. 155 con sala; saleta; tres cuartos, cocina, cuarto de baño y cuarto de criados y servicio. Informan: Ayestarán No. 619. Teléfono I-5594.

SAN LAZARO No. 170 CASI ESQUIna a Aguila. Moderno primer piso: Sala, comedor, tres cuartos, baño intercalado y servicio de criados. Informan en la misma el portero. Teléfono M-5996.

LAGUNAS 59 ENTRE SAN NICOLAS y Manrique: Sala, comedor, 2 habitaciones. Informan efrente en el 62.

SE ALQUILA MALECON 653 2o PIso casi esquina Gervasio. Sala, comedor, 3 cuartos, cocina y baño. Muy fresca, $35 y dos meses en fondo. Puede verse de 2 a 5 p.m.

SE ALQUILA UNA HERMOSA CASA situada en Concordia 963 entre Infanta y Easarrate, cerca Universidad con jardín; portal; sala; saleta; seis cuartos; lujoso comedor; patio y garage; baño intercalado. Informes teléfono F-4415

NEPTUNO 309, ENTRE AGUILA Y Galiano, primer piso con sala, recibidor, cinco cuartos, dos baños, comedor cocina y servicios de criados. Informan Teléfono F-2410.

MARQUES GONZALEZ 104 CASI ESquina a Virtudes; altos y bajos con sala; cuatro y tres cuartos; comedor cocina baño y demás servicios. Informan: teléfono F-2410.

SE ALQUILAN MODERNAS CASAS acabadas de fabricar en Pozos Dulces número tres. Informes: teléfono I-6901

SE ALQUILA EN ARAMBURO Y Jovellar Nro. 54 casa moderna altos con mucha agua. Informan Telf. F-3196

87 HABANA

AVE. MENOCAL 457 CASI E S. Rafael. Hermosos y fresc con sala, recibidor; cuatro baño intercalado; comedor servicio criados. Llaves: Informes: F-5119.

MONSERRATE ESQUINA A greso. Se alquila el sexto cibidor sala; comedor; do con closets; baño intercala Servicios de criados. Informa serje.

GERVASIO ESQUINA A ES preciosos bajos compuestos la; 4 amplias habitaciones; ba calado; patio; servicios etc. Precio iniguálado. Inform misma F-3228.

OQUENDO 851 ESQUINA PE altos lujosos; sala; come grandes cuartos; baño interca cina; mucha agua; esquina Precio: $27.00. Llave en lo F-6316.

CONSULADO 36 ESQ. GENI cuadra Paseo del Prado y Malecón. Por su frente tiene y ómnibus. Alquilamos 2 pisos recibidor; sala; comedor; con sus closets; gran baño do; cocina y servicios criados da independiente para proveedo formes misma.

CONSULADO 9, CASI ESQU Prado. Se alquila excelente derno piso alto con todo con cibidor, sala; hall; comedor; tos; baño intercalado complet to y servicios de criados. Hay dor. Informa en la misma el je.

SAN LAZARO 320 Y MALEC entre San Nicolás y Galia pléndidos pisos completos alt jos, ventanas al exterior en locales; baños colores; agua caliente; nunca falta. Acaba reconstruir dos, tres y cuatro grandes. Encargado 2do, piso lecón. Informes M-2863.

ALQUILO CONCORDIA 413 tre Gervasio y Escobar; sala bidor; comedor fondo; 3 habita baño intercalado; cuarto servi dos. $38.00. Moderna, fresca. e informes Mueblería La Moda.

SUBIRANA 270, BAJOS, ENTR agüe y Benjumeda; sala; cuartos; baño intercalado co cocina de gas; patio; traspatio vicio do criados Informan U-1910

O-REILLY 40 ESQ. A AGUI alquilan pisos independientes oficinas a $60.

SE ALQUILAN LOS ALTOS quina Neptuno No. 1174 y te a una cuadra de la Univers la llave en la carnicería. I por el Telf. FO-2522.

ALQUILO MODERNO SEGU so Suárez 117, entre Apodaca ria. Sala; recibidor; cinco cuar medor; cocina; baño intercala criados y azotea. Informan: 474.

EN CASA PARTICULAR SE la habitación propia para m nio, en la misma una chica para bre o señora sola; casa mo Compostela 314 (moderno) entre po y Obrapía.

SE ALQUILA NUEVA DEL 57 bajos. Sala; comedor; 5 c baño intercalado y demás se Informa E. Palma 160.

SE ALQUILAN LOS BAJOS vellar 252. Sala; saleta; cinco habitaciones y servicios do. Llave en los altos.

ALQUILO MODERNOS PISOS Lázaro 256 entre Galiano y sala; saleta; 3 cuartos; baño lado; cuarto servicio criados. Rastro 259 y 260. Informes al

SE ALQUILAN ALTOS SA

guel 107, entre Industria y tad, primero y segundo piso, la, comedor, tres habitaciones intercalado; cocina gas; c servicio criados. Informan: sidor 508. Telf. A-6483 y M

SE ALQUILA UN PISITO próximo a la Calzada del M Mercado: Sala, 2 cuartos, cocina vicios. Santa Rosa y San Jacinto ves e informes en la bodega.

ALQUILO LUCENA 363, E

San Rafael y San José pis sala, recibidor, 4 habitaciones edor al fondo, baño moderno cañado, cuarto de criados, b cocina. Ferretería Belascoaín na San Rafael U-5371.

CASITAS MODERNAS A $22.00 Y $14.00

Alquilo 10 minutos Parque de una planta con agua abun Sala; comedor y 2 cuartos y y cuarto. Calle Justicia esq Arango una cuadra Calzada de cha. Informan bodega.

SE ALQUILA PRINCIPE No. tiguo casa sala; comedor; dos tos; servicio; agua abundante.

88 VEDADO

$40 MODERNOS BAJOS B 71 derno. Sala, comedor; 4 c gran portal y jardín; agua abun baño lujo intercalado acabados Enséñanse 12 a 5.

EDIFICIO SANTEIRO. CALL entre 25 y 27. Vedado. Se un apartamento modreno, com delón; cuarto; baño; closet; sanitario de criados. reposter cina y terraza. Puede verse a horas. Informes en el mismo, no F-7410 e I-5285. Sr. Santeiro.

SE ALQUILA LA CASA AMU da 17 No. 111, entre L y M, co tal; sala hall; 4 cuartos y dos dos; gran comedor; salón esp patio, garage. Informa en la mi

15 ESQUINA 2, MAGNIFICOS A modernos, amplia terraza, cuartos con closets, cuarto cria demás comodidades. Informan misma.

EDIFICIO «BLARRITZ», CAL y J., Vedado. Alquilo modern gundo pios alto, sala, comedor, cuartos, baño, etc. Precio: Exígense referencias.

VEDADO: 20 NUMERO 216, E 15 y 17, alquilo altos: sala, dor, cuatro cuartos, cuarto ba pesos.

CALLE 17 No. 104 ENTRE L sala; saleta; 4 habitaciones; tercalado; comedor; cocina; servicio criados, $55.

FOLLETIN 6

EL SECRETO DE LA SOLTERONA

(POR E. MARLITT)

ciencia timorata, que el padre y la madre de esta niña estaban realmente casados; pero te diré además que la sola conciencia que a cada uno debe preocupar, es la suya propia... Y que se necesita tener una gran dosis de orgullo para creerse uno autorizado a juzgar y a examinar la conciencia ajena. Cuidemos lo mejor que podamos de nuestra propia conciencia, y dejemos obrar a Dios. El reconocerá a los suyos. Y ahora, Federica, te prevengo que te vigilaré severamente, y que te echaré de mi casa sin compasión si se te ocurriera maltratar a esta niña.

Y el señor Hellwig, fatigado, al parecer, por el combate que acaba de sostener, se levantó y llevó en sus brazos a la pequeñuela al cuarto de la cocinera. Una vez allí, dejó tranquilamente que la acostasen y se durmiese, después de haber rezado por su papá, por su mamá, por «su buen tío», que al día siguiente la llevaría a casa de sus padres, y «por la gran señora de mal gesto».

Federica se acostó, a causa de todos aquellos incidentes, mucho más tarde que de costumbre, toda irritada y colérica, manifestando en voz alta sus resentimientos, sin cuidarse del sueño de la niña, que, bastante agitado ya por otra parte, fué interrumpido por las recriminaciones de la criada. La pequeñuela, al oir sus voces, se sentó sobre la cama sobresaltada, y separó los bucles de cabellos que velaban su frente interponiéndose entre su vista y los objetos exteriores. Después, paseando sus miradas por las ahumadas paredes y los muebles deteriorados del cuartucho a medio alumbrar en que se hallaba, se puso a gritar con espanto:

—¡Mamá!... ¡Mamá!...

—¡Cállate, chiquilla!... Tu madre no está aquí... ¡Vuélvete a dormir!—exclamó Federica mientras se desnudaba.

La niña miróla asustada, y después se echó a llorar en silencio. Era evidente que todas las cosas extrañas que veía la infundían un gran miedo.

—Vaya, este renacuajo se ha propuesto armar un escándalo. ¡Era lo único que faltaba! ¿Quieres callarte en seguida, engendro de cómicos?

Y al decir esto levantó la mano con aire amenazador. La niña entonces ocultó la cabeza entre las sábanas.

—¡Ay, mamá! ¡Mi querida mamá! —murmuró la pequeñuela acongojada. —¿Dónde estás? Llévame a tu cama... ¡Tengo tanto miedo! Yo seré buena y me dormiré en seguida... Tu Hada te ha guardado un regalito, mamá querida. No me lo he comido todo... Dame tu mano solamente, y me estaré quieta en mi camita...

—¿Quieres callarte de una vez?... —gritó Federica en el paroxismo del furor. —Espera, espera, que allá voy. Y la iracunda cocinera se dirigió a la cama de la niña... Pero el silencio reinaba en ella..., el silencio del terror, y solamente las ondulaciones de la colcha indicaban que allí había un corazón lleno de pesadumbres y de temores, y cuyos suspiros daban testimonio de su dolor.

Ya hacía tiempo que Federica dormía a pierna suelta y todavía la niña seguía sollozando silenciosamente y llamando a su madre, a quien no había ya de ver más sobre la tierra.

V

Hellwig era un opulento comerciante. Heredero de una regular fortuna, la había aumentado considerablemente, merced a diversas empresas industriales y joven aún, se retiró del comercio, a causa de lo delicado de su salud, para irse a vivir a su ciudad natal. El nombre de Hellwig tenía allí una importancia indiscutible y gozaba de gran consideración. Su familia, desde tiempo inmemorial, era una de las más respetadas en treinta leguas a la redonda, y el origen de sus antepasados, dignos labradores, se remontaba a una fecha tan lejana, que muchos nobles no podían competir con él en este punto. Lo principal de la ciudad había sido siempre patrimonio de un Hellwig; la más hermosa quinta de recreo de los alrededores de la ciudad y la mayor y más suntuosa casa de la plaza del Mercado, pertenecían a los Hellwig, de padres a hijos. La casa hacía esquina a la plaza y una callejuela empinada, que daba a la montaña sobre la que estaba construída parte de la ciudad. A esta esquina, achaflanada, daba la fachada principal y su gran balcón volado, que parecía querer lanzarse a la calle desde el flanco del edificio. Las ventanas de los dos pisos superiores estaban cerradas con postigos, que no se abrían más que tres veces al año, y algunos días antes de las grandes fiestas, para orear y limpiar la casa. Las gigantescas cabezas de dragón que salían del tejado para recoger y despedir las aguas pluviales, y los pájaros que revoloteaban en derredor de la vivienda, podían en tan solemnes circunstancias contemplar las riquezas amontonadas en la casa del comerciante y el lujo anticuado, pero suntuoso, de aquellas estancias tan cuidadosamente cerradas. Allí se veían admirables cornisas esculpidas, armarios de hierro resplandecientes, trabajados y cincelados con más primor que las alhajas modernas; espejos de Venecia, cortinajes de tapicería y de seda de la India, sillas monumentales de alto respaldo, y allá, en las habitaciones más retiradas, el mobiliario sobrante, colocado en montones cubiertos de piezas de tela impregnadas del olor de hierbas aromáticas.

Todas aquellas vastas estancias permanecían deshabitadas, porque la tradición se oponía a que un Hellwig alquilase una parte de su casa. En todo tiempo imperaba en aquellos salones el silencio y la soledad que sólo eran turbados en las circunstancias más solemnes de la vida: por un matrimonio o por un bautizo. En el resto del año, el eco de aquellos solitarios lugares no se despertaba sino con el ruido de los pasos de la dueña de la casa cuando iba a inspeccionar sus tesoros domésticos, representados por abundante provisión de ropas y vajilla de preciosa porcelana o de plata maciza primorosamente cincelada, que, de muchos siglos atrás, pertenecían a la familia.

Doce años contaba apenas la que después se llamó señora Hellwig, cuando fué recogida en aquella casa. Parienta de los Hellwig, acababa de perder casi simultánea y súbitamente a su padre y a su madre, que dejaron a sus hijos sin ningún recurso. Su situación en los primeros tiempos de su orfandad fué triste y amarga, pues su tía, la madre de Hellwig, era una mujer dura y orgullosa. Bien pronto Hellwig simpatizó con la pobre huérfana, por compasión primero, y por amor más tarde. Su madre, la viuda Hellwig, se opuso en un principio y con todas sus fuerzas a aquella inclinación, pero tuvo que luchar con una resolución firmemente formada, y no pudo vencerla. Hellwig, como todos los que aman de verdad, había adornado a su prometida de todas las buenas prendas imaginables. Cada uno de sus defectos tomaba a los ojos de Hellwig el carácter de una virtud. El hosco silencio que guardaba obstinadamente, lo achacaba Hellwig a la timidez, que tan bien parece en una joven; su frialdad era a los ojos del enamorado joven la reserva de un alma digna; su terquedad se transformaba en firmeza, y bajo el imperio de tales ilusiones se verificó el matrimonio.

Poco tiempo tardó Hellwig en casi por completo, del todo la conoció, el alma de la que asociado a su existencia; pero demasiado tarde. Hallábase ya jeto por la despótica mano de rro de su mujer, y ante él se vantaba, no ya, como había la esposa tierna, adicta y cida a quien todo se lo debía tierra, familia, riqueza y bienes sino la encarnación del egoísmo intenso e imprudente que jamás manifestó en alma humana.

Brígida le dió dos hijos: niel, a quien ya conocemos, hermano Juan, que le llevaba años. Este último vivía, desde cumplió diez, en casa de uno de parientes, sabio muy distinguido habitaba en otra ciudad situada las orillas del Rhin, y dirigía de los más célebres colegios de venes que existían en Alemania.

Tal era la situación de la familia de Hellwig cuando éste llevó a casa la hija del charlatán. La pantosa desgracia que había tido a aquella niña tan mimada

M.E.C.D. 2016

ALQUILERES

VEDADO

88

CALLE K No. 111, ALTOS, SALA, saleta; comedor; 5 cuartos; 2 baños; pantry; cocina; garage; cuarto servicio de criados. Llaves en la misma de 8 a 12 y de 2 a 5. Informan en el Telf. F-6330.

FRESQUISIMOS ALTOS: K. 306, ENtre 17 y 19: terreza, sala, gabinete, hall, cuatro cuartos grandes, comedor espléndido, baño, pantry, cuarto servicio criados, patio bajo. Informes: F-5506.

SE ALQUILA; $26.00, PRECIOSOS altos en 8 número 458, entre 19 y 21: terraza, sala, comedor, dos cuartos, cocina y baño. La llave en los bajos. Telf. F-7013.

MEJOR PUNTO VEDADO ALQUILO chalet moderno cuatro habitaciones baño. Calle C 657 entre 27 y 29. Informes ... familia; dos criado; garage; precioso Informes F-3795.

VEDADO. SE ALQUILAN LOS MOdernos altos 1o. y 2o. pisos Línea esq. M. compuestos de gran sala; recibidor; escritorio; 4 cuartos; baño; comedor; pantry; cocina; cuarto servicios criados; entrada independiente; primer piso, gran terraza; garage; cuarto servicios chofer. La llave informes la misma.

REGIO CHALEE

Decorándose y pintándose de nuevo, se alquila esta residencia con 7 dormitorios con closets y tres baños; saleta; biblioteca; living-room; comedor; pantry; cocina y garage para 3 o 4 máquinas; cuartos para la servidumbre. Todas las comodidades $160.00. Informes F-4979.

15 ENTRE 8 Y 10

Se alquila esta moderna planta alta con 5 dormitorios muy amplios de 45 metros con 2 baños y closets, sala, living-room; comedor; pantry; cocina y despensa; dos cuartos de criados y garage $100.00. Informes F-4979.

0.00 ONCE 107 ALTOS, ENTRE L y M. sala; saleta; comedor; cinco cuartos; baño completo; cocina; cuartos y servicio de criados. Informes I-6801.

ALQUILO SIN ESTRENAR, PRECIOsa casa acabada construir, 19 entre 26 y 28: sala, comedor, cuatro cuartos con closets, lujoso baño, pantry, cocina, entrada aparte para el servicio, recio moderado. Informes: Telf. F-2676.

VEDADO: SE ALQUILA CASA C. número 652, altos, fondo del Instituto: terraza, sala, hall, cuatro cuartos, comedor, baño, cocina, cuarto y servicio criados. Llave e informes: C. 658.

ALQUILO CASITA SALA, COMEDOR, cuarto; cocina; servicio y patio. 5a. 14 entre A y B.

ALQUILO ALTOS CASA VEINTICINco No. 911 entre Paseo y A. Portal; sala; saleta; cuatro cuartos; baño intercalado; servicios criados. Agua abundante $45. Informan misma Telf. F-6222.

HERMOSOS ALTOS EN LA CALLE 4 y 13 a una cuadra del Trianón; sala, comedor; dos cuartos; baño etc. Informan FO-2969

CALZADA No. 55

Se alquila segundo piso alto con sala; saleta; cuatro cuartos; baño intercalado; cuarto y servicio de criados en $50. También los bajos con cinco cuartos; baño intercalado y garage para tres autos. J. Balcells y Cía. San Ignacio 315 A-2191. F-4500.

SE ALQUILAN LOS AMPLIOS Y ventilados altos de la casa calle E. Baños No. 565, entre 23 y 25, Vedado. Se componen de sala, comedor, terraza, cinco habitaciones, baño, cocina y cuato y servicio para criados. Precio: Cuarenta y cinco pesos y dos meses en fondo. Informan: Calle 25 No. 664 entre E y F (al doblar de la esquina).

$30.00 SEIS ENTRE 15 Y 17, SALA, saleta; comedor; nueve habitaciones; garage para dos máquinas; cuatro habitaciones y dos servicios para criados etc. Informes bufete de Arenas M-3936

SE ALQUILA UN ALTO CALLE I No. 462 entre 21 y 23 con sala, dos habitaciones; baño intercalado, comedor y cocina; informes en la misma. Precio :$35.

CALLE ONCE No. 153 ENTRE K y L moderna; dos plantas; cuatro cuartos, dos baños modernos; portal; sala; comedor; cocina gas; cuarto y servicios criados Garage. Muy fresca. Informes. F-2124.

SE ALQUILA LA CASA CALLE 4 No 508 bajos entre 21 y 23 Vedado compuesta de sala; cuatro cuartos; baño intercalado; comedor; hall; pantry; cocina; portal; jardín; garage; dos cuartos con sus servicios para criados. Informan en el 510 bajos Teléfono F-3826.

BAJOS ELEGANTE CHALET 25 y L No. 310 una cuadra de la Universidad; terrazas; sala; comedor; lujosos baño; pantry; cocina; patio; garage; cuarto criados con servicios. Abierto de 2 a 5 p. m.

Y 14 VEDADO. SE ALQUILAN altos y bajos independientes fabricación moderna; todas comodidades; garage para el piso bajo. Omnibus en la puerta.

SE ALQUILA UNA BUENA CASA de una sola planta, amueblada. B. entre 17 y 19, de 2 en adelante.

CHALET PASEO Y 27. SALA; COMEdor; recibidor; 5|4; dos baños familia; pantry; garage; 2|4 y servicio criados. Llaves en 27 No. 803. Informes Ruz M-2943.

CALLE K No. 111, ALTOS. SALA, saleta, comedor, 5 cuartos, 2 baños, pantry, cocina, garage, cuarto y servicio de criados. Llaves en la misma de 8 a 12 y de 2 a 5. Informan en el teléfono F-6330.

TENGO PARA ALQUILAR CASAS amuebladas en la Habana y repartos. Compro, vendo, alquilo y permuto fincas urbanas y rústicas. Dinero para hipotecas. Lluria. Metropolitana 213 Teléfono M-7078

CERRO - PALATINO

CALZADA DE PALATINO No. 23, antiguo y 219 moderno; se alquilan altos por la calle Osma; compuestos de sala, comedor; hall, cuatro habitaciones; baño y cocina. También se alquilan bajos por frente a Palatino; compuesto de jardín, portal, sala; comedor, tres habitaciones, baño y cocina. Precio de ambos $25.00. Informa el encarga-

...ANGA, ALQUILO HERMOSOS ALtos de nueva construcción; sala; comedor; dos cuartos; servicios modernos, agua abundante en 18 pesos Ceravia y Zequeira, la bodega informan.

MAPLE 725 ESQUINA A OSMA. SE alquila una casa con portal, sala; comedor; 3 cuartos; cocina y baño. Informes Telf. A5-2911.

SE ALQUILA PIÑERA 160 CASI ESquina a la Calzada del Cerro, sala; comedor; cuatro cuartos, cocina; servicio; patio y escalera a la azotea. Precio: $22. Informan :Calzada del Cerro Nro. 1575, Tintorería. Teléfono ...-6669

SE ALQUILA LA CASA CHURRUCA No. 324. Cerro, dos cuadras de la Calzada; tiene tres habitaciones. Precio 18 pesos. Informan en el No. 322.

CONSERO ARANGO 113, ENTRE Calzada Cerro y Carballo; alquilo casa acabada pintar compuesta gran sala y saleta, tres habitaciones grandes, baño y servicio; agua abundante. Llave al lado. Informan Teléfono U-2904.

MARIANAO - REPARTOS

MIRAMAR, MAGNIFICA RESIDENcia, Quinta Avenida esquina 8, rodeada amplio jardín, gran vestíbulo, salas, gran comedor, cómodo departamento criados; altos, salita, 5 espaciosas habitaciones, closets, 2 baños, garage 2 máquinas.

ALQUILERES

90 MARIANAO - REPARTOS

MARIANAO: SE ALQUILA SAN CElestino 14 casa esquina con portal; sala; tres habitaciones grandes; baño y demás confort. Precio $20.00 para verla preguntar por Emilio.

SE ALQUILA LA BONITA CASA ESquina fraile, con todas las comodidades, Avenida Cuarta y 11, Ampliación Almendares. Informan al lado, viuda de González.

HERMOSOS ALTOS EN LA CALLE 4 y 13, a una cuadra del tranvía: sala, comedor, dos cuartos, baño, etc. Informan: FO-2969.

LA SIERRA: MODERNO Y BONITO chalet en 10 y Tercera, sala, comedor, cocina, garage y servicio de criados. Arriba 3 habitaciones y baño azul: $45.00. Informan G. 404, Vedado. Telf. F-3750.

MIRAMAR. ESPLENDIDO RESIDENsia completamente y lujosamente amueblada y equipada. Moderna espaciosa. Buen jardín; portal; terraza; vestíbulo, gran living-room; comedor cin porche; Departamento criados. Altos saleta; 4 grandes habitaciones closets; 2 baños; 3 terrazas. garage 2 máquinas; 2 esq. 3a. Ave. Visible de 2 a 6. Telf. FO-7787.

TERMINANDOSE DE CONSTRUIR

Se alquila en 20 entre 7a. y 9a. Avenidas, Reparto Miramar, con tres espaciosos cuartos bajos y uno alto. Informan en la misma.

AMPLIACION ALMENDARES. — ALquilo chalet dos plantas muy fresco y sano. Cuatro habitaciones amplias;; decorado todo de nuevo; garage y traspatio. Informan FO-3447

ESQUINA DE PARQUE REPARTO

Almendares, Calle 18 y D No. 40, bajos modernos y fresca casa esquina, compuesta jardín, sala; comedor; 3 cuartos, hall; baño y gran cocina; servicio criados. Informes FO-1162.

AMPLIACION ALMENDARES. AVE. 8 entre 11 y 12. Alquilo chalet jardín; portal; sala; comedor; pantry; cocina 4 cuartos; cuarto criada y demás servicios. Informan al lado: $50.00

SE ALQUILAN LOS ALTOS DE LA Ave. de Columbia 102. Almendares: Amplia, cómoda y moderna. Informes: Tejadillo No. 63, altos. Teléf. M-1112. Las llaves en los bajos.

SE ALQUILA MAGNIFICO CHALET de dos plantas acabado de construir con sala, recibidor, biblioteca, comedor estilo Colonial y servicio de criados en los bajos y cuatro habitaciones en los altos con balcones estilo Español y terrazas a los lados. La casa tiene en total diez habitaciones y cinco baños, garage con dos entradas. Alquiler: $225.00. Calle 12, Ampliación de Almendares entre 11 y 12 Avenidas, Marianao, Véala. The National City Bank of New York. Dpto. Administración de Bienes. A-9887. M-9871.

SE ALQUILA

Este precioso chalet en perfectas condiciones, situado en el lugar más alto de Marianao, mirando al Colegio de Belén y frente al paradero Rabel, compuesto de portal, sala, comedor, cuatro habitaciones, baño moderno intercalado, hall, pantry y cocina, garage y dos habitaciones para servidumbre. Altos independientes y con iguales posesiones. Jardín y patio grande. Se puede ver a todas horas e informa Sr. José A. Ortega, 23 y P, Vedado. U-1584. De 11 a 1 y de 4 a 7 p. m.

PROPIOS FAMILIA FINO GUSTO corta, hermosos y ventiladísimos altos, 11 entre 14 y 16. Almendares próximo crucero Playa y Stadium Tropical. Magnífico lugar. Todas comodidades. Garage. Véalos de 2 a 5.

FAMILIA AMERICANA ALQUILA su casa amueblada con todo confort en Reparto Almendares. Cuatro cuartos, jardín, fácil comunicación. Tels. FO-1343 o M-6021.

ALTURAS BUENAVISTA ALMENdares, alquílanse casitas independientes, jardín, sala; dos tres cuartos: $12.00 $17.00. Edificio «Campana», Godínez esquina a Buenavista, loma apeadero «Ceiba», tranvías Vedado-Marianao.

AMPLIACION ALMENDARES SEXta esquina calle Diez acera sombra. Jardín; portal; sala; tres habitaciones; baño intercalado; comedor; cocina; garage. Dos cuartos altos; baño. Sr. Alonso A-1171 y M-9793

NUEVOS ALTOS CON CINCO DORmitorios; dos baños colores y demás comodidades en lo más selecto del Reparto alturas de Almendares Avenida de la Paz 78.

GENERAL LEE ENTRE CONCEPción y Reina, Quemados de Marianao, chalet altos y bajos con terrenos al fondo; 4 cuartos; baño intercalado moderno; agua fría y caliente; sala; comedor; portal; cocina de carbón; pantry; servicios criados. Llaves allí o en Reina y Ferrocarril Playa. Informes M-2863. y F-3131.

ESQUINA DE PARQUE REPARTO

Almendares, bajos precios y fresca casa esquina, compuesta jardín, sala, comedor, 3 cuartos, hall, baño y gran cocina, servicio criados. Informes FO-1162.

CALLE E ENTRE FUENTES Y 18, chalet; portal; sala; comedor; terraza; garage; cocina; pantry; cuarto criados; S. S. y S. S. familia en los bajos; Cuatro cuartos, 2 terrazas, baño de color, closets, en los altos. Llave bodega esquina.

SE ALQUILA LA CASA DE LA CAlle 14 entre Primera y Tercera reparto Miramar, compuesta de jardín; sala; living-room; comedor; biblioteca; 5 cuartos con baño intercalado; pantry; cocina y garage. Informan: F-4812.

REAL No. 140 FUENTES GRANDES Sala; saleta; 5|4; baño completo; 2|4 criados. 3 patios, jardines; mucho terrenos. Informes: Armando Ruz M-2943.

LA SIERRA: HERMOSA Y BONITA casa, Primera No. 9, entre 4 y 6, portal, sala, antesala, hall, terraza, 5 habitaciones, baño, comedor 2 cuartos y servicios criados garage, cuarto y servicio, patios: F-3750.

$30.00 ALQUILO BONITO CHALET Ampliación Almendares. Portal; sala; gabinete; tres cuartos grandes; baño intercalado completo; comedor; cocina; garage; campito 50 árboles frutales. A-7729. Serrano.

SE ALQUILA A UNA CUADRA PARque La Coronela y Sans Souci Camino 5 casa últimamente ocupada Secretario de Estado, 5 habitaciones 3 baños. Puede verse a todas horas.

ALTURAS DE ALMENDARES. ALquílase lujosa residencia, dos plantas, 5 habitaciones. Avenida Alturas No. 1, entre Avenida de la Paz y Central. Informan: F1-6242. Puede verse de 1 a 5 p. m.

SE ALQUILA EN LO MEJOR DEL reparto La Sierra. Calle Primera, entre 6 y 8, lujosa residencia de dos plantas, con garage y cuarto alto. Precio, $80.00 mensuales. Informan: Teléfono FO-3112.

91 JESUS DEL MONTE - VIBORA

TERMINADA PINTAR Y DECORAR alquilo hermosa residencia Goicuría 355, entre San Mariano y Vista Alegre, Santos Suárez. Se compone dos plantas. Baja: jardín, portal, sala, recibidor, hall, comedor, servicio, pantry y cocina. Alta: cuatro hermosas habitaciones, hall, closet y hermosa terraza, traspatio, garage, cuarto chofer, servicio criados, despensa, dos habitaciones altas para servidumbre. Alquiler: $75.00. Más informes: A-6699.

ALQUILO MODERNA CASA, VIBOra, Felipe Poey 261, entre Milagros y Santa Catalina: portal, sala, recibidor. 4 cuartos, baño intercalado, comedor, patios, cuarto bañito. Llave al lado: F-6405 y F-7138.

SE ALQUILA EN $45 PATROCINIO Nro 3, bajos con tres habitaciones y demás servicios, moderna. Informes en el F-4463.

ALQUILERES

91 JESUS DEL MONTE - VIBORA

ALQUILO LA CASA HEREDIA 161, entre Estrada Palma y Libertad. Jardín, portal; sala; saleta; 5 cuartos cocina; baño y hall servicio y cuarto de criados recién reformada. Llaves en 163. F-2565

JESUS DEL MONTE: ACABANDOSE de construir se alquilan varias casas en Santa Irene No. 162 con tres grandes habitaciones y todas las comodidades. Precio: $40.

SANTA CATALINA ESQ. CORTINA, propia para matrimonio de gusto; jardín, portal, sala, amplia habitación, baño completo, comedor, cocina, patio, agua abundante. Llaves carnicería. Informan: F-7533.

SE ALQUILA CALZADA DE LA VIbora 1213 altos (605 antiguo)) con cinco habitaciones, $40.00. Informa: M A. Reyes FO-7109, la llave en los bajos.

EN ARROYO APOLO, FRENTE A LA Quinta Canaria, se alquilan varias casitas. Hay agua abundante. Informa: Ramón Tejeiro. Avenida de Porvenir letra A. Teléfono X-1805.

VIBORA EN $18.00 ALQUILO LA CAsa Tercera 204 esquina a G Sánchez, con sala; dos cuartos; comedor; cocina y baño; muy cómoda para corta familia; dueño al lado.

ALQUILO VISTA ALEGRE 260, BAjos entre Luz Caballero y J. B. Zayas: 5 cuartos, garage y demás comodidades. Informan en la misma de 9 a 11 y 2 a 4. I-6206. la misma hora para llamar.

ALQUILO LIBERTAD 160 ENTRE O-Farrill y Concejal Veiga, Víbora, portal; sala; tres habitaciones; comedor al fondo; baño intercalado; cocina; patio. Precio $25.00.

CORTINA 266 ALTOS ENTRE SANta Catalina y Milagros, se alquilan muy cómodos, ventilados y agua abundante Media cuadra de tranvías y ómnibus. 25 pesos.

SE ALQUILA RESIDENCIA PROPIA para familia numerosa para el 9 de diciembre, O-Farrill y D-Strampes, abundante agua. Omnibus puerta. Precio: $85.00, dos meses en fondo. Informes: Telf. F-7534.

SE ALQUILA CASA CALLE CARmen 464 entre Juan Delgado y D-Strampes, compuesta de sala, saleta; dos habitaciones; baño intercalado completo; cocina con calentador. Teléfono M-6841

EN EL PARQUE DE LA LOMA DEL Mazo, se alquila hermoso chalet propio para familia de gusto, cerca del Instituto y Colegios. Informan I-5482.

92 SANTOS SUAREZ - MENDOZA

DUREGE 410, ENTRE CORREA Y Santa Irene, amplia casa: jardín, portal, sala, 4 cuartos, hall, comedor, cuarto y servicio criados. No tiene cartel.

SANTOS SUAREZ: EN COCOS ESquina a Flores, se alquila una hermosa casa compuesta de sala, recibidor, hall, cinco habitaciones, baño intercalado, comedor y servicio para criados, jardín y garage. Precio: $50. Para más informes en la misma, de 3 a 5 p. m.

25.00: HERMOSOS ALTOS, SALA, 2 cuartos, comedor, baño completo, terrazas, etc., Tercera número 67, entre 16 y 18, Almendares.

SE ALQUILAN LOS ALTOS CONCEjal Veiga número 20 y Lacret, tres cuartos, baño completo, cuarto y servicios de criados. Informan en los bajos.

SE ALQUILA UNA CASA MODERna de poco precio. En Flores entre Rodríguez y San Leonardo. Informes encargado Garage Bascuas.

ALQUILER: $17.00 APARTAMENTO en edificio moderno con sala; comedorcito; dos habitaciones; baño completo y cocina; (no es pasaje)). Agua abundante. Juan Delgado esquina General Lee, Santos Suárez. Tranvías y ómnibus por el frente.

ZAPOTES 305, ESQUINA DUREGE preciosos altos independientes y moderno: sala, recibidor, dos habitaciones, comedor, baño, cocina, calentador. Informan: F-7533.

SE ALQUILA CASA MODERNA SAN Benigno No. 257 entre San Leonardo y Rodríguez, Santos Suárez: Sala, comedor ,tres grandes habitaciones, muy amplia y barata. Informan Teléfono I-3176.

ALQUILER: $17.00 APARTAMENTO en edificio moderno, con sala, comedorcito, dos habitaciones; baño completo y cocina (no es pasaje), abundante. Juan Delgado esquina a General Lee, Santos Suárez. Tranvías y ómnibus por el frente.

SE ALQUILA LA CASA JUAN DELgado No. 413 entre Carmen y Vista Alegre compuesta de jardín; portal; sala; comedor; 4 cuartos; baño intercalado; cocina y patio. Puede verse. Informan Aguila No. 209 entre Animas y Virtudes A-9044.

SANTOS SUAREZ, ESTRADA PALma esquina a Goicuría casa nueva sala; tres cuartos; baño; mucha agua fría y caliente; comedor; cocina; portal; jardín y garage. La llave en la misma de 9 a 11 y de 3 a 5 1|2.

CALLE ESQUINA A LACRET Nro. 53, Santos Suárez alquilo altos modernos; recibidor; sala; comedor; 3 cuartos; cocina; baño completo cuarto y baños de criados; barata. Informes teléfono I-3519

ALQUILO ALTOS SANTA IRENE 174 esquina Flores; sala, saleta, 5|4, otro azotea, baño intercalado, comedor, cocina, servicios criados. Informan bajos. Barbería.

SANTOS SUAREZ. HERMOSA ESQ. 22.50 varas por 20 varas. sale una casa muy bonita; tiene agua y alcantarillado; dentro del solar $1.250.00. Mayía Rodríguez y Carmen I-3055.

SANTOS SUAREZ. ALQUILO LIBERtad 362 entre D-Strampes y Figueroa: Jardín; portal; sala; recibidor; tres cuartos y baño; galería; comedor, cocina; servicios criados y patio. Dueño de 9 a 12 y 3 a 6.

SANTOS SUAREZ, ALQUILO CHAlet Juan Bruno Zayas, esquina Vista Alegre, a la brisa, 4 habitaciones, cuarto de criados o pantry, baño completo y demás comodidades. Teléfono M-3412.

ALQUILO CASA MODERNA CALLE Goss 170 esquina a Libertad; portal; sala; saleta; amplio comedor; 4 habitaciones, baño intercalado; calentador; garage; servicio criados; agua abundante a todas horas: $34. Informan misma.

ALQUILO SALUDABLE CASA PROpia para matrimonio de gusto, color por habitación; jardín; portal; sala tres habitaciones; comedor; baño y cocina: Estrada Palma y Mayía Rodríguez. Santos Suárez.

CASITA: SALA, HABITACION, PORtal, cocina, baño, patiecito: $14.00 mensuales. Serafines 251, esquina Vega, 3 cuadras Agua Dulce.

93 LUYANO

ROSA ENRIQUEZ 588, FRENTE A Infanzón, chalet, portal; sala; comedor fondo; dos habitaciones; baño completo intercalado; calentador; acera sombra. Renta $25.00. Llave la misma. Informa A5-4251 y F1-6801.

ALQUILAMOS LA CASA RODRIguez 266, entre Luco y Villanueva, Luyanó: sala, comedor, 3 habitaciones, servicios, cocina y patio. Poco alquiler, dos meses fondo. Para informes: bufete de Fernández y Cuadrado. Telf. M-2602.

SANTA CATALINA Nro. 254, FRENte al parque Lawton, alquilo casa con sala; comedor; dos habitaciones; baño y cocina. La lave en la lechería. Telf. X-1250

MODERNOS ALTOS ROSA ENRIquez 303, entre Enna y Arango. Sala; cuatro cuartos; baño intercalado; comedor y servicio de criados; agua abundante siempre. Puede verse de 3 a 6. Informes F-4879.

SE ALQUILA CASITA BALEAR 15, Próxima a desocuparse. Carretera San Miguel del Padrón. Caserío Luyanó. Sala; comedor; 2 habitaciones; baño; cocina; lavadero. Precio $17.00. Exígense referencias. Informes la misma.

ALQUILERES

93 LUYANO

LUYANO, 664 ENTRE LUYANO Y Herrera, Moderna, sala; dos cuartos; comedor; cocina; baño intercalado; patio. $25.00. Llaves al fondo. Informes: M-6931.

LUYANO: SE ALQUILA UNA CASA en Arango número 54, al lado de la bodega de Fomento, de portal, sala, comedor, 2 cuartos, baño completo y todo lo demás Precio módico.

94 LAWTON - BATISTA

SE ALQUILA LA CASA CALLE E No 357, Reparto Batista, con portal sala dos habitaciones; comedor; baño intercalado y cocina; alquiler $20. Informan Telf. A-9880.

REPARTO LAWTON: SE ALQUILAN bajos modernos, casas A y 17, media cuadra tranvías y ómnibus: Portal, sala, 2 habitaciones, baño intercalado completo con calentador, saleta comer al fondo, patio, traspatio y un tercer patio cercado para animales; $17. Informes en el 567, bajos. X-1484.

SE ALQUILA AVENIDA PORVENIR 565, esquina a Dolores, casa moderna, cómoda. Tres dormitorios mucha agua, comunicación fácil. Informes: Teléfono X-2664

ALQUILA CASA CALLE 15 ENTRE A y B, 268 Reparto Lawton portal; sala; 4 cuartos; baño intercalado; garage; agua diaria, no falta. Carros media cuadra Ruta 23.

SE ALQUILA AVENIDA PORVENIR 569, esquina a Dolores, cómoda y moderna casa Tres dormitorios, cuarto criados. Comunicación fácil. Agua agundante. Informan e nel 569. Teléfono X-2664.

96 LOS PINOS y NARANJITO

SE ALQUILA HERMOSA CASITA EN Los Los calle Morales No. 70 a una cuadra de los ómnibus y trenes. Informan I-7246. La llave al lado.

ALQUILO CASA «LOS PINOS» OESte esq. Perla, una cuadra del paradero. Jardín; portal; sala; comedor; 5 cuartosá baño completo. Servicio criados. Llave al lado. M-2635.

98 ALQUILERES VARIOS

SE DESEA ADQUIRIR UNA NAVE de acero, de uso. Las ofertas por escrito a José Ruiz, M. y 25, Vedado.

ALQUILO: HATUEY Y MONTEJO, una cuadra de la bifurcación carreteras Managua y Bejucal: portal, sala, dos habitaciones, baño intercalado, comedor, cocina, patio y traspatio. Informan: FO-1184 y F-7636.

ALQUILANSE DOS CHALET MOdernos 1|2 caballería cada uno; tierra a propósito para jardín; frutos menores; fruta bomba; granja etc. con electricidad, acueducto, pozo; teléfono 20 minutos Habana Carretera Rancho Boyeros. También casa prepara restaurant campestre para turismo etc. No corredores. Escriba Emilio Torres Apartado 1312 Habana.

SE SOLICITAN

99 SOLICITUD DE ALQUILERES

FAMILIA AMERICANA DESEA BUEna casa en Miramar, no menos de 4 cuarto, 2 baños. Alquiler hasta 200 pesos. Telf. A-7294.

CABALLERO EXTRANJERO SOLIcita habitación con servicio y garage en casa de familia honorable, en Ampliación de Almendares. La Sierra o el Vedado. Avisar al Telf. M-6095.

SE DESEA ARRENDAR UN CHAlet de dos plantas con garage para dos máquinas y un alquiler máximo de cien pesos en los repartos Almendares, Alturas, Ampliación, Sierra o Miramar. Diríjase al Teléfono M-9728 de 2 a 4 de la tarde.

URGENTE

Es necesario la presencia de los Herederos del señor Manuel Fernández Fernández, muerto en esta ciudad, hace meses, para retener las propiedades de un valor de $25.000.00 que reclama el señor Santiago Lins por medio de una hipoteca. Dr. García, Metropolitana.

SE SOLICITA. CASA EN LA HABAna, con seis habitaciones, dos baños; sala; recibidor; comedor y dos cuartos para criados, a ser posible con garage dos máquinas, dirigirse Teléfono: F-7534.

101 PERDIDAS

SE HA EXTRAVIADO UNA ROSETA de brillantes desde la calle F y 21 en la ruta 57 al interior del Teatro Nacional. Se gratificará a la persona que la entregue en la casa de cambio de la calle Obispo Nro. 103 casi esquina a Oficios. Se agradecerá grandemente por tratarse de un recuerdo de familia.

102 AGENCIAS - COLOCACIONES

«LA HABANERA» U-1880

Neptuno y Espada. Tenemos numeroso personal de hombres y mujeres; blancas y de color; extranjeras y del país; Cocineras; Criadas; Manejadoras; Mensajeros; Cocineros; Pinches; Chaferes; personal por horas. Sirvientes a Clínicas, con referencias. U-1880.

AGENCIA «SAN RAFAEL» U-5388

Servimos personal hombres y mujeres, blancas y de color; extranjeros y del país; Cocineras; Criadas; Manejadoras; Mensajeros; Cocineros; Pinches; Chofferes; Sirvientes a Clínicas; personal por horas, con referencias. U-1880.

«LA HABANERA» U-1880

Neptuno y Espada. Contamos con numeroso personal de confianza, blanco y de color; extranjeros y del país, cocineras, criadas; manejadoras; mensajeros cocineros; criados, choferes. U-1880. Personal por horas.

«AGENCIA BEERS»

Significa seriedad, cumplimiento honradez en el negocio; por eso tenem empleados colocados por esta Oficina por más de 12 años y Oficinistas, los cuales han sido colocados por nosotros varias veces. Hay una razón. San Ignacio 16. (Desde 1906). M-7730.

103 CRIADAS - CRIADOS

SE SOLICITA UNA MUCHACHA FIna, de buena presencia, para cuartos y lavar. Inútil venir sin buenas referencias. Puede dormir fuera. Calle 13 número 755, Vedado, entre Paseo y 2.

SE SOLICITA ESPAÑOLA, DE 35 A 40, para los quehaceres de dos de familia. Es indispensable que sepa trabajar bien y sue duerma en la casa. Sueldo: $12.00. Llamar: FO-3114, reparto Almendares.

SE SOLICITA JOVEN ESPAÑOLA para criada de mano que tenga buena presencia y buenas referencias, dormir en la colocación. Telf. U-3995, Almendares 10, altos, entre Carlos III y Lugareño.

SE SOLICITA UNA CRIADA DE mano que sepa trabajar bien y sea persona formal y cumplidora. Puede dormir o no. Se exigen referencias, Estrada Palma número 15, Víbora.

SOLICITO MUCHACHA JOVEN CUIdar niño otros quehaceres. Exijo referencias. Venir después de las 9. San Benigno 515, bajos esq. S. Bernardino.

SE SOLICITA SIRVIENTA PARA COcinar y limpiar casa un matrimonio informa en colocación sueldo 10 pesos Porvenir 608. Víbora.

SE SOLICITA CRIADA ESPAÑOLA de mediana edad, que sepa trabajar bien y tenga referencias; 14 pesos. CALLE 15 Nro. 802 entre 2 y 4 Vedado.

SE SOLICITA UNA SEÑORA DE

mediana edad para limpiar. Tiene que traer referencias y dormir en el acomodo. Avenida Serrano, 562, esquina a Santa Irene. Santos Suárez.

SE SOLICITA UNA CRIADA EN MONte 862 altos que sepa cumplir su obligación.

SE SOLICITAN

104 COCINERAS Y COCINEROS

SOLICITO BUENA COCINERA PARA matrimonio; sepa servir mesa; mediana edad; dormir colocación. Sueldo $12.00 que tenga referencias. Informa: San José 255 altos, después 9 a. m.

DESEO JOVEN ESPAÑOLA QUE SEpa cocinar bien; sueldo $12; dormir fuera. De 10 a 2 p.m. Carlos III No. 1.105, bajos esquina a Luaces.

SE SOLICITA UN COCINERO UN cocinero o un dependiente para darle sociedad en una Fonda, con poco dinero. Informes Sol Nro. 467 Raúl Pérez.

105 MANEJADORAS

MANEJADORA DE MEDIANA EDAD que sepa su obligación y tenga recomenraciones. Sueldo diez pesos. Baños 355 entre 15 y 17, Vedado.

13 OPERARIOS-APRENDICES

SE SOLICITA UN APRENDIZ ADElantado de escultor en madera. Lámparas Olmo. Aguila 407, casi esq. a San José.

114 AGENTES - VENDEDORES

SE SOLICITAN PERSONAS ACTIvas que quieran ganar de $2.00 a $4.00 diarios en empleo fijo. Valdés, Obrapía número 357, esquina a Habana.

SOLICITO SRAS. Y SRTAS. DE BUEna presentación para asunto seria y de buena ganancia. Informes Prado 359 altos de Partagás. Sr. Reguero.

SE SOLICITAN EMPLEADOS CON buenas referencias y presencia. Sr. Ballester. Manzana de Gómez 309-310 de 9 a 12 y de 3 a 5.

SOLICITO AGENTES EN TODOS LOS pueblos del interior, para asunto serio y de buena ganancia, Pida informes por escrito a José Reguero, Prado 359. Habana.

LA COMERCIAL VALLAS ANUNCIA doras y anuncios lumínicos Ra-O-Lite. Solicitamos agentes bien relacionados en el comercio para la Habana y el interior. Zapata 959 entre Mazón y Basarrate. U-6491 de 8 a 9 y media a. m.

SEÑORITAS PARA PROPONER FAmilias establecimientos interesante objeto muy vendible; necesario buena presentación y un peso para garantizar muestra. Arango 553 esquina a Melones F 2 Af 9, Luyanó.

SOLICITAMOS VENDEDORES PARA exquisitos vino «Orotavi», fabricado de fruta bomba madurada en la mata. Pídala a José Caamaño, Morro y Refugio. Telf. A-7729.

115 OFICINISTAS

SOLICITAMOS JOVEN CUBANO EDUcado que hable inglés con conocimientos de electricidad dispuesto a ir a los Estados Unidos por nuestra cuenta a realizar estudios en importante fábrica. Escribir dando detalles al apartado 2568.

116 SOCIOS

COMP. INTERNACIONAL DE CONfecciones. Plan Petronio. Se solicitan agentes en toda la provincia. Jóvenes y Srtas. Mazón 20 esquina San Miguel. Telf. U-2704. A vestir elegante por 25 y 50.

SE SOLICITA UN SOCIO QUE APORte $300 para un negocio de zapatería más detalles personales y por escrito Lamparilla No. 412, Antonio Fernández.

IMPORTANTE: SOLICITAMOS PERsona disponga de 800 a 1.000 pesos para ampliar negocio en marcha, con utilidades a la vista. Suplicamos no nos hagan perder tiempo ni tratar con corredores. Informes San Lázaro 322 altos de 5 a 7 p. m.

NECESITO JOVEN AMBICIOSO, aporte 200 pesos en Compañía productora. Escribir solamente José Cristóbal, Empedrado 360 ,departamento 210.

SOLICITO PERSONA QUE QUIERA colocar mil pesos, sin trabajo, inspeccionando ella misma negocio; garantía; alto interés. Ideal para señora. Trato directo A-8352.

117 SOLICITUDES VARIAS

NECESITO UNA DEPENDIENTA, Y otra entienda algo contabilidad, para oficina comercial. También necesito un sereno; un camarero; un jardinero y un criado, sueldo $30. Compostela 362 agencia.

SOLICITO MUJERES ACTIVAS TRAbajo decente bien remuinerado. Suárez Nro. 12 altos 9 a 12.

SE SOLICITAN SEIS MUCHACHAS para darles sueldo fijo; San Nicolás Nro. 359, bajos, entre San Miguel y San Rafael Perfumería Luiche.

SEÑORA EDUCADA DISTINGUIDA. las mejores referencias se encargaría de dirigir hogar, repentar hotel; también viajaría representando casa comercial lista en el extranjero. Escribir B. H. C. DIARIO MARINA.

IMPORTANTE

Necesitamos varios hombres mayores de veinticinco años, deseosos de obtener empleo permanente. No se trata de hacerse millonario sino de trabajar duro y consistentemente. Vea a Mr. Heller, Manzana de Gómez No. 364 de 9 a 10 a. m. exclusivamente.

SE SOLICITA UN MATRIMONIO PAra encargado de una casa; preséntense los dos. Informan en Chacón 118.

COMPAÑIA AMERICANA SOLICITA agente experto en ventas de importación de papeles y cartulinas no corrientes. Oficina Concordia 421 de 4 a 5 p. m.

SE SOLICITAN MUCHACHAS PARA hacerles peinados artísticos gratis como medida de propaganda; 20 cts. para viaje y ganchitos Tlf. U-5364. Permanente desde 50 cts. detalle, nombre y dirección.

SE SOLICITA UN MATRIMONIO ESpañol para encargado de casa inquilinato; sueldo 15 pesos y habitación; cien pesos garantía en efectivo, si no que no se presente. Informan Oficios 14 altos.

SOLICITO SRAS. Y SRITAS. DE buena presentación para asunto serio y que pueden ganar 3 pesos diarios durante este mes pida informes en Prado 359 altos Partagás Sr. Reguero.

SE OFRECEN

118 CRIADAS-CRIADOS

DESEA COLOCARSE ESPAÑOILA mediana edad para criada de manos tiene recomendaciones y no le importa ir a los repartos, Aguiar 4551. M-4645.

SE OFRECE CRIADO ESPAÑOL A casa particular, práctico en todo lo que requiere un servicio fino. Sabe hacer coteles. Tiene magníficas referencias de las mejores familias. Informes: Telf. A-9795

CRIADO JAPONES DESEA COLOcarse para criado de mano. Sabe servir a la rusa; tiene referencias. A-9814

SE OFRECE A CASA DE FAMILIA un criado español acostumbrado a todo servicio fino; tiene referencias de familias distinguidas. Informan: M-4157

SE OFRECE UNA ESPAÑOLA DE mediana edad para criada de mano. No le importa lavar y ayudar en la cocina. Tiene buenos informes, Obispo 313: M-4521.

JOVEN ESPAÑOLA DESEA COLOcarse de criada, sabe lavar y planchar ropa fina. Tiene referencias. U-6714.

SE OFRECE JOVEN ESPAÑOLA PAra criada de mano o cuartos, es formal y trabajadora. Tiene inmejorables referencias, desea casa de moralidad. Informes: U-5470.

SE OFRECE UN CHOFER O PARA criado de mano, sabe servir a la rusa, experto en estos 2 trabajos. Respetuoso y cumplidor, con referencias de años. Informes: F-3921.

SE OFRECEN

118 CRIADAS-CRIADOS

SE OFRECE UN BUEN CRIADO DE mano español; fino y muy práctico en todo servicio; sirve muy bien la mesa a la rusa; es formal y trabajadora con muy buenas referencias de familias distinguidas. Telf. A-9854.

SE OFRECE UNA ESPAÑOLA PARA cuartos, sabe coser y cortar. Tiene buenas referencias, lleva tiempo en el país, no le importa ir a los repartos. Informan: F-3921.

JOVEN ESPAÑOLA DESEA COLOcarse para sirvienta o manejadora, con referencias. Llamar. Elena. Telf. M-1395.

SE DESEA COLOCAR UNA MUCHAcha blanca, del país, para criada de mano o cuartos. Menos de $15.00 no molesten. Telf. FO-2622.

DESEA COLOCARSE UNA MUCHAcha del campo, en casa de moralidad, es blanca, para criada de mano. Tiene referencias. Telf. A-8656.

ESPAÑOL (38), BUEN CARACTER y magníficas referencias de las casas donde ha trabajado por espacio de varios años, desea colocarse para criado de mano, hace cocktails. También se coloca para jardinero: M-7730.

PRIMER CRIADO DE MANO, VAlet, buena presencia, con las mejores referencias de familias distinguidas, ofrece sus servicios: M-7730.

SE DESEA COLOCAR UN ESPAÑOL sin pretensiones, para criado de mano u otros quehaceres de casa particular. Telf. F-5262.

SE DESEA COLOCAR UNA JOVEN española para limpiar y cocinar siendo corta familia. Tiene referencias. Informes en Soledad 368. Télf. U-2607. Se coloca una señora española, cocinera y repostera.

SE OFRECE UNA ESPAÑOLA PARA criada de mano o de cuartos. Duerme en la colocación. Tiene referencias. Va a los repartos: F-4394.

SE OFRECE UN BUEN CRIADO DE mano, español, acostumbrado al servicio fino de casa particular, sin pretensiones y con buenas referencias. Informes; Telf. F-6253.

JOVEN ESPAÑOLA DESEA COLOcarse par cuartos y coser. Tiene referencias. Telf. FO-2667.

DESEA COLOCARSE EN CASA DE moralidad, joven española para cuartos o comedor. Sabe trabajar y tiene referencias. Informes: F-6114.

SE DESEA COLOCAR MUCHACHA española para criada de mano o cuartos, es trabajadora y formal. Tiene buenas referencias. Telf. F-4074.

SE OFRECE MUCHACHA FINA, ESpañola para cuartos y costura, ha trabajado en casas de primera, sabe perfectamente trabajar y con magníficas recomendaciones. Informes: Telf. A-9427.

SE DESEA COLOCAR JOVEN DE color, limpia y con referencias para todos los quehaceres, es cocinera repostera, duerme en la colocación. Sueldo no menos de 15 pesos. Telf. I-5076.

SE DESEA COLOCAR UNA MUCHAcha española, para cuartos o comedor, su trabajo es fino. Tiene buena presencia y es cumplidora. Telf. F-6189.

DESEA COLOCARSE UNA MUCHAcha española para cuartos y costura. Tiene referencias. Telf. A-9879.

S5 DESEA COLOCAR UNA MUCHAcha española para cuartos o comedor. Tiene referencias. F1-6761.

SE OFRECE UNA JOVEN ESPAÑOla de criada de cuartos, con referencias: Telf. F-6195.

DESEAN COLOCARSE DOS SIRvientas de color, de mediana edad, una para limpiar y cocinar; y la otra para limjieza y demás. No duermen en la colocación. Telf. I-5389, de 8 a 12.

HOMBRE DEL CAMPO, SOLO, DEsea colocarse de criado o cualquier otro trabajo. No tiene pretensiones, duerme en la colocación. Tiene referencias. Telf. U-6509.

SE DESEA COLOCAR UNA MUCHAcha española, mediana edad, para cuartos o comedor, sabe coser. Tiene referencias. Telf. F-6248.

SE DESEA COLOCAR ESPAÑOLA para cuartos y coser corta por figurín. Sabe lavar ropa fina y planchar o para el servicio de un matrimonio; tiene buenas referencias. Telf. F-2693.

SE OFRECE UNA BUENA CRIADA de color para cuartos o comedor; con buenas referencias; limpia y cumplidora; va a los repartos; también para manejadora. 23 No. 407, esquina a J. F-2524.

SE OFRECE MUCHACHA PARDA para cuartos y costura limpia y cumplidora; coso toda clase de ropa de Sra. y niña. Salgo a los repartos y duermo colocación o fuera según trato. Informes 23 407 esquina J. F-2524.

SE OFRECE UNA BUENA CRIADA de mano cumplidora de sus beneres y con buenas referencias y con práctica para manejadora.

SE COLOCA UNA MUCHACHA ESpañola para cuartos o comedor, es persona seria y de absolut confianza, desea casa de moralidad. Tiene referencias. Llame: F-6103.

JOVEN BLANCA, CON BUENAS REferencias, desea colocarse para atender teléfono, oficina, criada de cuartos, arreglar ropa fina o atender matrimonio solo. Telf. A5-3492., habitación núm. 9.

SE OFRECE BUENA SIRVIENTA DE criada de mano o de cocinera, o para ambas cosas, es limpia y trabajadora, va a cualquier lugar. No tiene pretensiones de sueldo, con muy buenas referencias: FO-1906.

DESEA COLOCARSE UNA JOVEN española, para cuartos, entiende de costura y sabe zurcir bien, es formal y trabajadora. Tiene buenas referencias, no se coloca por poco sueldo. Telf. F-6086.

DESEA COLOCARSE UNA ESPAÑOla para criada de mano o cuartos; también cocina si es matrimonio solo. Tiene buenas referencias: F-3854.

CRIADO SE OFRECE, JOVEN ESpañol, práctico en el servicio de comedor. Tiene referencias de las casas que trabajó. Telf. M-4856, San Lázaro 103, café.

DESEA COLOCARSE UNA ESPAÑOla de mediana edad, para criada de mano. Es formal y sabe cumplir con su obligación. Tiene buenas referencias, no le importa ir fuera. Telf. U-5110.

SE DESEA COLOCAR UNA JOVEN española para criada de comedor o de cuartos; tiene referencias. Teléfono X-1749.

SE DESEA COLOCAR UNA ESPAÑOla de criada de mano o comedor; sabe servir mesa, se coloca también para cuartos; tiene buenas referencias; es seria y trabajadora; no le importa lavar alguna ropa fina. Informes: Teléfono XO-1185.

SE DESEA COLOCAR UNA MUCHAcha española para criada de cuartos o comedor tiene buenas referencias; sabe cumplir con su obligación. Llame al Telf. F-3060.

SE DESEA COLOCAR UNA JOVEN española de criada de manos o manejadora. Tiene buena sreferencias. No se coloca menos de $20.00. Calle Sitios No. 206, Tintorería.

DESEA COLOCARSE UNA JOVEN cubana, blanca, de criada de cuartos o de manos, o para trabajos por horas. Tiene referencias, duerme en la colocación. Telf. F-6137.

DESEA COLOCARSE UNA JOVEN española, para criada de mano, o para cocinar y limpiar matrimonio o corta familia: F-3624.

DESEA COLOCARSE UNA JOVEN española, criada de mano o cuartos. Sabe cumplir con su deber. Telf. M-3596.

SE OFRECE UNA BUENA CRIADA de color, fina y cumplidora, con referencias, para cuartos o comedor, también trabajo de manejadora, salgo a los repartos, duermo en la colocación, Aguila 759, esquina a Monte: M-1149.

SE OFRECE UNA ESPAÑOLA PARA matrimonio para todo, o para corta familia. Tiene todas las referencias que necesiten. Primelles 214, Cerro. Telf. I-6625.

SE OFRECEN

118 CRIADAS-CRIADOS

DESEA COLOCARSE UNA ESPAÑOla de criada de mano; sale a los Repartos; tiene referencias. Telf. I-7252.

SE DESEA COLOCAR UNA JOVEN de color para limpiar cocinar; sabe algo de dulces y tiene referencias. Va para repartos; no menos de $12; sabe cumplir con su deber. Informan Telf. U-6290 de 9 a 5 de la tarde.

SE DESEA COLOCAR UNA SEÑORA joven española, para limpiar o ayudar a la cocina, sabe trabajar. Tiene referencias y para dormir fuera. Telf. M-7543.

SE OFRECE ESPAÑOLA PARA criada de mano, cuarto o comedor, es fina y de buena presencia, muy trabajadora. Sale donde se ofrezca .Tiene referencias: F-6220.

SE OFRECE UNA MUCHACHA ESpañola para cuartos y coser. Tiene referencias. Telf. M-8766.

119 COCINERAS-COCINEROS

UNA ESPAÑOLA DE MEDIANA edad desea colocarse para cocinar y limpiar corta familia. Informes: A-7449. Monserrate No. 417.

SE OFRECE BUENA COCINERA ES muy limpia tiene buenas referencias siendo corta familia hace de todo. Teléfono I-5989.

OFRECESE COCINERA ESPAÑOLA entiende repostería no saca comida; ni hace plaza; limpia y cumplidora; también para todo con una o 2 personas F-2693.

DESEA COLOCARSE COCINERA REpostera española, y con una jovencita para todos los quehaceres de la casa, no menos $20 de sueldo. Telf. M-4167.

SE OFRECE BUEN COCINERO ESpañol sin familia; cocina criolla, española y francesa y americana; repostería y pastelería fina; helados; limpio y económico en la cocina; tiene referencias: sale al campo. Antonio Vega M-5600.

DESEA COLOCARSE UNA ESPAÑOla de cocinera sabe de repostería, sabe hacer toda clase de comida, es formal y cumplidora, lo mismo le da dormir en la colocación que fuera. tiene referencias. M-5678. Villegas y Obrapía, bodega.

SE DESEA COLOCAR UNA JOVEN del campo de color para cocinar. Llame al teléfono M-4889.

SE OFRECE MAGNIFICO COCINEro repostero vasco, para casa particular; colegio o clínica; cocina tres estilos .Tiene referencias de familias conocidas. Va a cualquier punto de la isla. Informan Telf. A-9795

COCINERO CHINO. COCINA CRIOlla y española repostero. Para familia. Va al campo. Vive calle Salud Nro. 11 altos. Tiene buenas referencias. Telf A-7144

DESEA COLOCARSE ESPAÑOL DE mediana edad para cocinar o de manejadora; sabe su obligación, sueldo no menos de $18. Viajes pagos. Informan M-4765.

SE DESEA COLOCAR UNA JOVEN española para cocinar: si es para un matrimonio cocina y limpia, o por horas. Calle I. 121, entre 9 y Calzada. Telf. F-6209.

SE DESEA COLOCAR UNA SEÑOra de mediana edad para cocinar y ayudar a la limpieza, cocina a la criolla y a la española, hace dulces y plaza. Tiene refeernciás, no duerme en la colocación .Telf. U-1682.

COCINERO ESPAÑOL, LIMPIO Y económico, sale al campo o repartos, hace desayuno. No menos de $20. Telf. M-4647. San Nicolás 411, Rafael.

SE OFRECE UNA COCINERA DE color o para criada de mano. Tiene presencia para criada de comedor y con buenas referencias. Informes: F-3921.

SE OFRECE UNA ESPAÑOLA PARA cocinar o para criada de mano, que no sea fuera del Vedado y para dormir fuera y con buenas referencias. Telf. F-3921.

SE DESEA COLOCAR UNA SEÑOra sola, blanca, lo mismo para cocinar o criada de cuartos o lavandera, o par cocinar y limpiar siendo corta familia y casa chica, pues sabe hacer de todo y tiene muy buenas referencias. Telf. I-6543.

UN BUEN COCINERO DE COLOR, ofrece sus servicios con referencias, es repostero. No le importa finca o repartos: F-3019.

JOVEN ESPAÑOLA, EXCELENTE cocinera, se ofrece para cocinar y ayudar a la limpieza. Tiene muy buenas referencias. Dormir fuera. Telf. A5-3492.

SE DESEA COLOCAR UNA BUENA cocinera, sabe variar, cocina a la criolla; en la misma una lavandera. Tiene referencias. Calle 10 y 25. Telf. F-4613.

SE DESEA COLOCAR UNA ESPAñola para cocinar y limpiar a corta familia o para cocinar solamente, cocina muy bien. Tiene buenas referencias. Informes: F-7150. Calle I. y 15, entre 7 y 9 Vedado.

SE DESEA COLOCAR UNA SEÑORA española de mediana edad de cocinera a la criolla y a la española, con algunos platos a la francesa y sabe de repostería y tiene quien la garantice a todas horas. Figuas 11 teléfono M-6560

SE DESEA COLOCAR UNA SEÑORA española para cocinar, o criada de manos. Telf. F-4273.

SE DESEA COLOCAR UNA JOVEN española para para cocinar y es repostera; es formal y trabajadora; desea casa de moralidad. Informan teléfono F-7463. Calle 18 No. 15 entre 9 y 7.

SE DESEA COLOCAR UNA COCINEra de color cumplidora de sus deberes y con referencias. Informes: F-3019.

SE DESEA COLOCAR JOVEN ESpañola para cocinar sólo; lleva tiempo en el país; entiende de repostera; igual va a los repartos o para servicios de matrimonio, desea casa de moralidad. tiene referencias. M-4521.

DESEA COLOCARSE UNA ESPAÑOla para cocinar sé cocinar bien; o criada o para el servicio de un matrimonio solo M-4601.

DESEA COLOCARSE UN JOVEN chino es maestro cocinero repostero en casa particular; habla bien el español; tiene referencias. U-5388.

JOVEN CHINO EXPERTO COCINEro y repostero sabe cocinar bien a la criolla y española y cumplir con su obligación; tiene buenas referencias de donde ha trabajado. Informan Gloria y Figuras bodega. Telf. A-6266.

SE OFRECE UNA COCINERA DE COlor limpia y cumplidora; conoce de repostería; duermo dentro o fuera y salgo a los repartos; según trato. 23 407 esquina a J. F-2524.

SE DESEA COLOCAR BUENA COCInera española, cocina a la española y criolla, es práctica en el oficio de cocina desea casa de moralidad. Informes Escobar 522 entre Salud y Zanja.

SE OFRECE BUEN COCINERO REpostero español; solo. sin pretensiones para casa particular, comercio o finca, muy buenas referencias. Teléfono I-6020.

SE COLOCA COCINERA ESPAÑOLA en casa de moralidad. Tiene referencias: Informan: A-9231.

SE OFRECE UNA COCINERA ESpañola, repostera, de mediana edad, para cocinar sólo o cocinar y limpiar. Duermo en le colocación o fuera. Informes: 23 número 407, esquina J. F-2524.

MAGNIFICA COCINERA DE COLOR, par un solo trabajo, dormir e no. Tengo referencias. No menos de 12 a 12 pesso: U-1880.

SE OFRECE UNA ESPAÑOLA PARA cocinar o limpiar, sabe cumplir con su trabajo. Duerme en la colocación. Informan: Telf. U-6830.

DESEA COLOCARSE COCINERA, señora mediana edad, blanca, del país. Tiene referencias. Telf. F-2405.

SE DESEA COLOCAR UNA SEÑORA española, de cocinera repostera para corta familia. Llamar: Telf. M-3923.

SE OFRECEN

119 COCINERAS-COCINEROS

COCINERA CRIOLLA, BUENA, DEcolor, desea colocarse con corta familia. Indiferente hacer poca limpieza. Duerme o no y va al campo o repartos. $12.00. No menos. Referencias. Informes FO-1077.

UN EXPERTO COCINERO Y REpostero de color, para casa particular, cocina sin pretensiones y para familias de moralidad y de buen gusto. Tiene recomendaciones. Llamen: F-5355. Alejandro.

DESEA COLOCARSE ESPAÑOLA COcinera superior repostera; referencias de buenas casas; es sola; mediana edad y buen carácter; muy limpia; cumplidora de su obligación. M-2183.

SE DESEA COLOCAR EXCELENTE cocinera y repostera española, de mediana edad, sola, con referencias. Informes: Habana entre Luz y Acosta núm. 769.

SE DESEA COLOCAR UNA JOVEN del país para un matrimonio solo, para cocinar y limpiar. Buenas referencias. Telf. F-4408, Vedado.

SE OFRECE UNA BUENA COCINEra repostera, de color, limpia y cumplidora, también para cocinar y limpiar. Salgo a los repartos, duermo en la colocación o fuera: M-1149.

SE OFRECE BUENA COCINERA con muy buenas referencias, cocina lo mismo a la española que a la cubana, sabe también limpiar, es muy limpia y muy cumplidora. Tiene muy buena sazón. No tiene pretensiones de sueldo, va donde la lleven: F-3141.

SE OFRECE ESPAÑOLA PARA COcinera, cocina de todo. Sabe de repostería. Sueldo no menos de $20. M-3983. Tiene referencias.

SE OFRECE UNA MAGNIFICA MUchacha de color para cocinar o criada sabe cocinar bien no tiene pretensiones, o criada por horas. Duerme en el acomodo o fuera. F-2067.

120 MANEJADORAS

MANEJADORA INGLESA, FINA, muy práctica, de confianza, desea colocarse con matrimonio; buenoá distinguido; para solo niño. Que no tenga que lavar; excelente referencia. Telf. U-6822.

SE OFRECE JOVEN DE COLOR DE manejadora, o criada para señora, tiene referencias. Informes I-6174.

DESEA COLOCARSE UNA SRA. CUbana de mediana edad de manejadora para cuartos, tiene referencias. Informan calle D entre 12 y 14. Almendares. Interior.

124 LAVANDERAS-LAVANDEROS

SE DESEA COLOCAR UNA SEÑORA blanca para lavar o limpiar en casa particular Dormir fuera, tiene referencias, Telf F-6137

125 CHOFERES

CHOFER MECANICO, ESPAÑOL, DEsea colocación, es serio y cumplidor. Más de 20 años de práctica y excelentes referencias, sin pretensiones. Telf. FO-3232.

SE OFRECE CHOFER PARA CAmión en casa comercial. Tiene referencias. Informes: Telf. F-6244. Preguntar por José.

DESEA COLOCARSE UN JOVEN DE color, para chofer de casa particular, es limpio y honrado. Tiene buenas referencias. Telf. F-6022.

CHOFER ESPAÑOL, CUMPLIDOR, se ofrece para casa particular, con inmejorables referencias, soltero. Telf. F-2332.

DESEA COLOCARSE UN BUEN CHOfer experto en toda clase de máquinas y mecánica sin pretensiones y con ferencias de buenas casas y siempre ha trabajado particular. Telf. M-2412.

SE DESEA COLOCAR UN CHOFER blanco, en casa particular o de comercio. Tiene referencias. Informes: Telf. F-4466.

SE DESEA COLOCAR CHOFER ESpañol de 35 años de edad 12 años manejando siempre particular; conoce mecánica y maneja de toda clase de autos con muy buenas referencias de casas conocidas. FO-2657.

CHAUFFEUR CON DIEZ AÑOS práctica y mecánico, desea colocarse casa particular, comisión y ómnibus. Informes FO-2659.

DESEA COLOCARSE UN CHOFER joven, sin pretensiones. Tiene referencias. Telf. F-4488.

SE DESEA COLOCAR UN CHOFER español práctico en manejar buenas másquinas y tiene cartas de recomendación y no tiene pretensiones; es joven. Informes Telf. M-4284.

SE OFRECE UN CHOFFER DE BUEnas referencias competente; lo mismo que para o tra clase de trabajo cualquiera. Telf. I-6835

SE DESEA COLOCAR UN JOVEN del campo de 20 años; trabajo de mensajero; de jardinero; de cantinero; de criado o para cuidar vacas; para cualquier lado voy; sin pretensiones; llame al Telf. F-7429 a Eufemio.

SE OFRECE CHAUFFEUR ESPAÑOL sin pretensiones con más de 20 años de práctica y con magníficas recomendaciones de familia donde prestó servicio por varios años; entiende de mecánica. Informan Telf. F-5377

SE DESEA COLOCAR CHAUFFEUR español muy serio; lleva 1 años manejando siempre particular; conoce mecánica y maneja toda clase de automóviles. Va al campo; con muy buenas referencias de familias conocidas. FO-2657.

DESEA COLOCARSE UN JOVEN DE color para choffer particular; es honrado y limpio; tiene buenas referencias Telf. F-6022

AVISO IMPORTANTE

Si usted tiene automóvil y aprecia su vida hágase de un chauffeur competente que le ofrece «MOTOR CLUB DE CUBA» Sociedad de Beneficencia. C Nro. 160 Vedado Telf. F-5315

126 JARDINEROS

EXPERTO JARDINERO JAPONES, desea colocarse en casa particular o campo; tiene buenas recomendaciones. Telf. A-9814 Miguel Sibao.

129 OFICINISTAS

PERSONA RESPETABLE, SOLICITA empleo viajante, comprador; vendedor; oficine Ingenio. Extensa cultura; traduce Inglés y Francés; Mecanografía; Contabilidad; relaciones Isla y Extranjero. Desea sueldo. I-5178.

SE DESEA COLOCAR UN JOVEN en oficina o comercio. Habla inglés, Taquigrafía y Mecanografía en español. No tiene pretensiones. Informes: Bernaza 213, altos. Telf. U-1663.

JOVEN CUBANO, BIEN EDUCADO, desea emplearse en una casa comercial o compañía, en la oficina; sabe el comercio. Teléfono FO-1887. Sabe mecanografa; Teneduría de Libros; e Inglés.

131 SOLICITUDES VARIAS

SE OFRECE UN SEÑORA PARA cuidar enfermos; tiene mucha práctica. Sabe inyectar. Neptuno 819 (altos)). Apartamento 1.

SE OFRECE SEÑORA DE MEDIANA edad paracuidar una señora; atender algo de cocina; tiene referencias A5-2422 va al campo.

DESEA COLOCARSE SEÑORITA EDUcada e instruída, en casa de buena familia como ama de llaves, acompañar señora, atender enfermo o cosa similar. Tiene buenas referencias. Teléfono A-0157.

SE DESEA COLOCAR UN HOMBRE blanco cubano de mediana edad para sereno o portero o jardinero o para una granja, sin pretensiones. También para encargado de una casa con referencias. Informes al I-7237.

SEÑORA DE MORALIDAD DESEA encontrar consultorio médico; oficina o cosa análogo para atender; es fina y con instrucción; no tendría inconveniente en hacer pequeña limpieza. Preguitar por Luz. Tel. FO-1639

M.E.C.D. 2016

"EL RESPETO QUE FRANCIA Y ALEMANIA SE IMPUSIERON MUTUAMENTE EN LA GUERRA, COMO VALIENTES ADVERSARIOS, TENDRA COMPLEMENTO EN LA PAZ"

VON RIBBENTROP

INGLATERRA NO PEDIRA AYUDA A E. UNIDOS

Se había sugerido en la Cámara pedir la cooperación americana para tomar represalias conjuntas contra Japón

Los doscientos extranjeros que se hallan refugiados en Kuling, entre ellos 34 americanos, no pueden evacuar esa posición por haberlo prohibido los chinos que la dominan

LONDRES, diciembre 6. (AP).—Un representante del gobierno en la Cámara de los Lores dejó a un lado hoy la sugestión que se hizo en plena sesión al objeto de que la Gran Bretaña solicitara la cooperación de los Estados Unidos para tomar represalias contra el Japón a fin de proteger el comercio exterior en China.

El Conde de Plymouth, subsecretario de Relaciones Exteriores, dió una respuesta ambigua cuando le preguntó Lord Elibank si el gobierno se proponíac consultar a los Estados Unidos.

Dijo Lord Plymouth que el gobierno «tiene constantemente presente la cuestión de consultar a los demás gobiernos con el propósito de adoptar una acción paralela en la protección de nuestros intereses en China.

Lord Elibank, quien dijo que no recomendaba represalias militares, sugirió cuatro métodos a saber:

Primero: Denunciar el tratado de comercio anglo-japonés de 1911 para excluir o reducir las exportaciones japonesas a las colonias ingleses.

Segundo: Cierre de Hongkong a los buques y cargamentos japoneses entre Japón y el Sur de China.

Tercero: Cierre de los puertos de la India y del Establecimiento del estrecho a la navegación costera japonesa.

Cuarto: Retirar el cambio y crédito con Japón y dar ayuda a China.

Los militaristas chinos niegan a los extranjeros refugiados en Kulin permiso para evacuar

SHANGHAI, Diciembre 6. (A.P.)—La Agencia «Domei» informa hoy que los militaristas se han negado a permitir que más de 200 extranjeros, entre los que hay 34 americanos, abandonen a Kulingy, donde se encuentran refugiados desde el pasado junio.

El cañonero americano «Monocacy» está cercano al puerto de Kiukiang, dispuesto a recibir a los americanos.

Las autoridades extranjeras en Shanghai, no han podido confirmar la explicación de la agencia japonesa acerca del por qué no han llegado los refugiados a Kiukiang.

El monte en donde se encuentran los extranjeros está en manos de las fuerzas chinas, mientras los japoneses dominan en Kiukiang.

Las autoridades extranjeras creen que cualquier extranjero que desee salir de Kuling hallará el medio de negociar su viaje por las líneas japonesas y chinas.

Los japoneses anunciaron que han hecho preparativos especiales para los extranjeros.

El cañonero americano «Luzon» buque insignia de la patrulla americana en el río Yantzé, se dirige desde Hancao a Shanghai, a 585 millas de distancia, bajo la protección de los barcos de guerrra japoneses.

Los japoneses han dictado una orden en virtud de la cual no se permitirá que extranjeros civiles viajen a bordo de los barcos de guerra.

Los japoneses anuncian que sus aviadores han destrozado los intentos chinos de organizar una contraofensiva en el norte de la provincia de Tunan por donde los nipones tratan de avanzar.

SALVADOS LOS TRIPULANTES DEL AVION ALEMAN QUE SE HUNDIO JUNTO A MANILA

MANILA, diciembre 6. AP.—Seis personas que viajaban a bordo del Condor alemán escaparon ilesas cuando el aparato se hundió hoy en la bahía de Manila después de haber completado un vuelo de 1.863 millas desde Tokío.

Tres de los cuatro motores del aeplano se pararon después que la nave aérea estaba sobre la bahía, y descendió a unos 200 pies de la costa, cerca de la aldea de Rosario, a 20 millas de Manila, a eso de las cuatro de la tarde.

El capitán Alfred Henke atribuye el accidente a la rotura del tubo de alimentación de la gasolina. Dijo que el aparato estaba volando realizó un vuelo magnífico hasta la isla de Corregidor, donde comenzó a sentirse la falta de presión en tres motores, y el aeroplano descendió.

Se tiene la seguridad de que el aeroplano no ha sufrido el menor desperfecto y se cree que quedara a flote en la marea baja.

El Condor salió de Berlín el 28 de noviembre y llegó a Tokío dos días después salvando una distancia de 8.375 millas.

Son las naciones totalitarias las que buscan la paz

El nuevo Pacto con Francia en manera alguna debilita el eje entre Roma y Berlín

BERLIN, diciembre 6. (AP).—La prensa alemana hace constar hoy con enfasis, que el nuevo pacto franco-alemán de renunciar a la guerra en manera alguna debilita la solidez del eje Roma-Berlín.

El órgano del ministerio de Relaciones Exteriores, Diplomatische Politische Korrespondentz, asegura que el pacto franco-alemán, así como el anglo-alemán, es resultado directo de la política gremano-taliana.

:«Son los estados autoritarios, a los cuales tantos acusan de agresivos los que tratan de rorillar las diferencias con los demás», comenta el órgano en cuestión.

La firma del pacto en París y sus consecuencias se consideraba ya como un hecho cierto en esta capital, desde hace días. Los corresponsales de la prensa alemana en París, seguían con el mayor interés toda la oposición al proyecto.

El Diplomatische Politische Korrespondenz, dice «la política exterior del Reich ha estado imbuída desde hace años del deseo de llegar a un arreglo con Francia».

«El Fuehrer—agrega repetidas veces ha declarado que ya no existían más cuestiones entre las dos naciones vecinas que excluyeran el cultivo de las relaciones amistosas..

«El pacto tiende a borrar viejos prejuicios y a crear las bases de una pacífica cooperación».

Colisión de ómnibus en París que ocasiona tres muertos y muchos heridos

PARIS, diciembre 6. (Havas).—Dos ómnibus de pasajeros chocaron violentamente esta noche en el bosque de Vincennes, a las ocho y media.

La colisión fué tan fuerte, que tres viajeros quedaron muertos, y muchos más sufrieron heridas y lesiones de consideración.

COMENTARIOS EN LONDRES SOBRE LAS NOTICIAS DEL REGRESO DE LOS WINDSOR

LONDRES, diciembre 6. AP.—Las noticias que han circulado acerca de los planes del duque de Windsor de regresar a Inglaterr ahan provocado diversas informaciones en la prensa hoy.

El Daily Mail dice que los amigos del duque aseguran que hace preparativos para alquilar una casa en la plaza del Cadogan, barrio elegante próximo al Palacio de Buckingham y a la residencia de su hermano el duque de Kent.

Pero el Daily Herald, en una información que publica en la primera página dice: «El Daily se da cuenta, sin embargo, de que estas noticias carecen de fundamento y que el duque no intenta regresar a Inglaterra».

La colaboración franco-alemana-dijo el ministro francés-se facilita por la convicción de que no hay litigio alguno entre ambas que pueda alterar la paz

Promesa alemana de que no hará reclamación territorial a Francia, al menos por ahora

PARIS, dic. 6. (AP).—La Alemania social-nacionalista ha dado a Francia un pacto de amistad firmado hoy, y lo ha sellado con la promesa, al menos temporal, de que no hará reclamaciones territoriales a Francia.

La promesa comprende las posesiones coloniales, así como la frontera del Rhin.

Los ministros de Estado, Joachim von Ribbentrop, de Alemania, y Georges Bonnet, de Francia, pusieron sus firmas en un acuerdo de tres puntos que entierra formalmente antiguas querellas, en el cual las dos naciones se comprometen a mantener buenas relaciones, reconocen la frontera del Rhin existente, y se disponen a consultarse en todos los problemas, salvo los referentes «a relaciones particulares con terceras potencias».

En las conversaciones que siguieron a la ceremonia, según se ha sabido en los círculos adictos al ministerio de Estado. Ribbentrop también dió seguridades a Bonnet de que Alemania no hará presión inmediatamente acerca de las reclamaciones para la devolución de las colonias que perdió después de la Guerra Mundial.

La cuestión colonial es la más importante entre las muchas que se discutieron en una conversación general.

El ministro de Estado alemán mantuvo «las reclamaciones teóricas» de Alemania a la devolución de las colonias, pero agregó que el Reich no ha formulado todavía sus demandas y no piensa hacerlo por ahora.

Una actitud análoga se tiene entendido que ha tomado hacia el reciente clamor de Italia para el reconocimiento de sus «intereses y aspiraciones» en Túnez y Córcega.

Los ministros de Estado también estudiaron el problema de la guerra civil española y la posibilidad de desarrollar un comercio mutuo, pero no llegaron a decisiones definitivas.

La inmediata aspiración de Alemania, según se tiene entendido, es mejorar sus relaciones con Francia en momento en que sus relaciones con la Gran Bretaña y los Estados Unidos se han atirantado por causa de la cuestión israelita.

Los expertos en asuntos extranjeros de Francia y Alemania, presididos por los ministros respectivos, Georges Bonnet y Joachim von Ribbentrop, que firmaron el pacto, conferenciaron durante dos horas y 40 minutos, pero no se anunciaron las decisiones tomadas.

Poco antes de que los ministros de Estado francés y alemán firmaran el llamado «pacto de renuncia a la guerra», la comisión de Hacienda de la Cámara de Diputados aprobó cerca de $686.000,000 para el Ejército y la Armada franceses en un estudio preliminar de los presupuestos para 1939, lo que representa un aumento de cerca de $280.000,000 sobre 1938.

Las dos naciones reconocen la frontera del Rhin actual y se consultarán mutuamente

Bonnet y von Ribbentrop pusieron sus firmas al pie del pacto que contiene cinco párrafos, con una pluma dorada de Luis XVI, bajo las lámparas del famoso Salón del Reloj, del Ministerio de Estado.

Esta noche, después de su primera consulta con la delegación alemana, Bonnet dijo a los periodistas:

«Francia espera ver a todos los países participando en la labor de cooperación» que ha comenzado con la firma del acuerdo franco-alemán.

Dijo que el reconocimiento de la frontera franco-alemana contenido en el pacto «pone fin a un largo debate histórico y prepara el camino para la colaboración de los dos países».

Agregó el ministro de Estado que los pueblos alemán y francés se estiman y que esa estimación «nació durante la Gran Guerra».

Von Ribbentrop, también dirigiéndose a los periodistas, dijo que el acuerdo pone fin a «prejuicios históricos» entre su nación y Francia.

Dos problemas importantes nacen de la rivalidad de la trabazón de los pactos europeos. Francia trata de obtener la seguridad de que Alemania no apoyará las demandas italianas de participación en Túnez y Córcega. Alemania, por otra parte, créese que busca el debilitamiento, si no la ruptura, del pacto de mutua ayuda entre Francia y la Unión Soviética.

Un alto funcionario del Ministerio de Estado dijo que las conversaciones continuarán hasta que von Ribbentrop regrese à Berlín el jueves, y que probablemente no se anunciarán decisiones más importantes que la firma del pacto.

Después de la ceremonia de la firma, tomó la palabra el ministro del Exterior del Reich, von Ribbentrop, haciendo la siguiente declaración, en alemán, la que repitió luego en francés:

«Con la firma de la declaración, Alemania y Francia, basándose firmemente en sus amistades con otros estados, han convenido poner término a su litigio fronterizo secular y allanar también «por mutuo reconocimiento sus fronteras», como el mejor camino para el mutuo reconocimiento y el respeto de sus intereses vitales nacionales. En pie de igualdad las dos grandes naciones declárase dispuestas, tras graves disputas en el pasado, a crear una buena vecindad para el porvenir. Con esta declaración que expresa su voluntad, significan también su convicción de que entre ellos no existen, efectivamente, diferencias algunas de vital importancia que pudieran justificar un conflicto serio. Los intereses económicos de ambos países se completan mutuamente. La vida espiritual francesa ha dado sus valiosas iniciativas a Alemania, como, por otro lado, Alemania ha venido fecundizando a menudo la vida espiritual francesa. El respeto que los pueblos alemán y francés han logrado imponerse mutuamente durante

Alemania y Francia se han comprometido a mantener buenas relaciones mutuas

la Guerra Mundial, como valientes adversarios, deberá encontrar en la paz su complemento y su profundización natural por la brillante capacidad que tienen ambos pueblos en su trabajo. Estoy convencido, por tanto, que la declaración germano-francesa, hoy firmada, contribuye a eliminar los prejuicios históricos y que la distensión de nuestras relaciones de vecindad que se expresan en ella encontrará la unánime aprobación no sólo de los dirigentes, sino también de los pueblos de nuestros dos estados. Los sentimientos que animan al pueblo alemán a favor de una nueva orientación de relaciones internacionales se ha expresado en la cordial recepción ofrecida en Munich al presidente del Consejo francés, monsieur Daladier. Las manifestaciones de simpatía de que he podido ser testigo durante estas horas de mi estancia en París, demuestran cuánto también la población de Francia comparte estos sentimientos. Considero, pues, justificada la esperanza de que la declaración inaugurará una nueva época entre nuestros dos pueblos».

El ministro del Exterior francés, M. Bonnet, hizo luego la siguiente declaración:

«Quisiera, ante todo, saludar oficialmente al ministro del Exterior del Reich. Me siento especialmente feliz de poderle recibir. Su presencia subraya la importancia del documento que acabamos de firmar. Los esfuerzos desplegados por el Gobierno francés y por todos sus antecesores, siempre han atendido con igual sinceridad el mantener y organizar la paz. Constituye un elemento esencial de este propósito el establecimiento de relaciones de buena vecindad entre Francia y Alemania lo mismo que la expresión de su voluntad común de desarrollar relaciones pacíficas Por eso, alégrame especialmente la firma de esta declaración franco-alemana que reconoce nuevamente las fronteras existentes poniendo así término a un largo litigio histórico y allanando el camino de una colaboración que facilita la convicción de que entre ambos países no existe litigio alguno susceptible de poner en duda la base pacífica de sus relaciones. Esta convicción es corroborada por la mutua estima del intercambio espiritual que desde siempre ya ha existido entre ambas naciones, así como por el mutuo respeto que se deben los dos pueblos que durante la Guerra Mundial pusieron de manifiesto su heroismo, y que hoy están decididos a trabajar en una atmósfera de entendimiento y de paz. Por lo demás, no tengo duda de que esta declaración común supone una contribución importante a la pacificación general, cuyo valor absoluto se pondrá de manifiesto en el porvenir. Constituye una etapa muy importante en esa obra de reconciliación y de colaboración, sintiendo Francia fervienes deseos de que se asociaran a ella todos los pueblos».

La prensa de Alemania dedica lo mejor de sus columnas a comentar y ensalzar el pacto franco-germano

El periódico francés «Le Journal», comentando las frases de los respectivos Ministros de Estado, dice que las del alemán fueron calurosas, y las del francés de prudente cordialidad

ROMA, diciembre 6. (Havas).—La declaración franco-alemana, es una copia ampliada de la germano-británica de Munich, dice hoy Virginio Gayda, en su periódico «Giornale d-Italia», agregando que mediante ella el Ministro de Estado del Reich, J. von Ribbentrop, ha confirmado de nuevo las declaraciones francas y explícitas hechas por el canciller-presidente Hitler, sobre la limitación de toda controversia territorial europea entre Francia y Alemania.

«Sin embargo,—dice Gayda en el mismo editorial—la firma del acuerdo de París, ocurre en los mismos momentos en que se inicia una violentísima campaña de los países democráticos contra la política interior de Alemania. Y por ello, el hecho de que firme una declaración como la franco-alemana de hoy, prueba que ese movimiento hostil de las democracias es puramente artificial y que no se nutre en ningún sentido profundo y mucho menos en ningún interés vital».

Entusiasmo en Berlín el pacto con Francia

BERLIN, Dic. 7 (Miércoles) (Havas) Toda la Prensa alemana publica hoy con grandes titulares, el Acuerdo de París, firmado el martes por la tarde, dedicando el documento a la reseña del acto, y a sus comentarios lo mejor de sus primeras páginas.

El «Berliner Tageblatt», en un título de grandes caracteres, dice que «la actual frontera franco-alemana es definitiva», y que la declaración «entra inmediatamente en vigor». Al comentar el hecho, afirma que las posibilidades que tiene el Acuerdo, son incalculables.

El «Lokal Anzeiger», insiste en la realidad intangible que representa el Eje Roma-Berlín, añadiendo que «nos regocijamos de que Francia lo haya reconocido así, pues no hay nada más posible que la falta de claridad en las cosas esenciales. Una de éstas, es que el Eje es la raíz común de la restauración de dos grandes pueblos».

El «Deutsche Allegemeine Zeitung», comentando los incidentes franco-italianos, dice que «no es asunto nuestro resolver los problemas entre Francia e Italia, pero si declaran q. no pueden tener efecto en las relaciones italo-alemanas, que siguen siendo muy sólidas, dentro del Eje».

Lo que dice la prensa francesa de hoy

PARIS, diciembre 6. (Havas).—«Hemos dado un paso adelante, dice hoy el periódico «Le Journal», en un editorial que dedica a la firma del Acuerdo Franco-Alemán. Observa también el diario que el texto del documento es elástico, y deja abierta todas las cuestiones que no estén limitadas a las relaciones entre el Reich y Francia, como son los mandatos coloniales y el tratado franco-soviético, el cual sigue intacto.

Refiriéndose a las manifestaciones hechas en la firma del Acuerdo. «Le Journal», observa que las de Von Ribbentrop fueron en extremo calurosas y las de Bonnet de «prudente cordialidad». El Ministro de Estado francés, también encontró una oportunidad para hacer una ratificación discreta de la clarísima declaración hecha por Daladier sobre la cuestión colonial.

Banquete a Von Ribbentrop, anoche, en el Quai d-Orsay

PARIS, diciembre 6. (Havas).—El Ministro de Estado de Alemania, J. von Ribbentrop, y su esposa, acompañados por el embajador del Reich, y la condesa de von Welczek, salieron del hotel Crillon a las j:45 de esta noche, para dirigirse al palacio de Quai d-Orsay, residencia de la cancillería francesa, donde el Ministro de Estado, Georges Bonnet, les ofreció esta noche un banquete, al que asistieron la mayoría de los miembros del Gabinete y numerosas personalidades del mundo oficial, diplomático y social de París

El acto fué fué lucidísimo, y tuvo por teatro el gran comedor del palacio.

A las once y treinta, Von Ribbentrop y su señora, regresaron al Hotel Crillon.

Entrevista con el embajador italiano

PARIS, diciembre 6. (Havas).—A las siete de la noche, llegó al Hotel Crillon, residencia de Von Ribbentrop, el embajador de Italia, Raffaele Guariglia, el que estuvo 45 minutos conferenciando con el jefe de la cancillería del Reich. No obstante haber declarado el diplomático a los periodista que la visita fué «de cortesía», y que «no había sido preparada», la impresión general es que Guariglia y el Ministro de Estado alemán discutieron cuestiones muy importantes, posiblemente relacionadas con las manifestaciones anti-francesas de Roma.

No se sabe si las defensas se pagarán con más impuestos

El Presidente Roosevelt se halla indeciso y dice que estudia este asunto

WASHINGTON, diciembre 6. (AP.)—El Presidente Roosevelt comentó largamente el programa de defensa con los representantes de la prensa. Después de declarar que no sabe aún si cubrirá el costo de los armamentos con impuestos, agregó que se trata de un asunto difícil, que está siendo estudiado.

En algunos países, dijo Roosevelt, los gastos se clasifican en tres clases, a saber:

Primero: Gastos ordinarios del gobierno.

Segundo: Gastos extraordinarios para la liquidación de proyectos, tales como la represa de Boulder.

Tercero: Un tipo de gasto reproductivo que crea riqueza y que al cabo de algunos años da ingresos al gobierno.

Como regla general, dijo el Presidente, la defensa nacional no es de las que se liquidan.

El jefe del ejecutivo dijo que las proposiciones para asegurar un adecuado provisionamiento de ciertos materiales estratégicos posiblemente se incluirán en las recomendaciones para fomentar las defensas.

Los Estados Unidos, dijo, carecen de amplios recursos de algunos minerales, tales como manganeso y níquel,

En respuesta a una sugestión en el sentido de que podría estimarse la industria doméstica del manganeso dijo que sería demasiado costosa.

Piden en Suiza que haya un mando supremo para el Ejército durante la paz

BERNA, diciembre 6. (Havas).—La Asociación de Ex Oficiales Suizos aprobó hoy una resolución demandando que exista un jefe supremo y responsable del ejército helvético, en tiempos de paz. En toda la nación se ha censurado duramente que no hubiera ninguna organización del mando militar al ocurrir los peligrosos acontecimientos de septiembre último, cuando la cuestión checoeslovaca estuvo a punto de arrastrar a Europa a la guerra. El nuevo jefe supremo dependerá jerárquicamente del jefe del Departamento Militar (Ministerio de la Guerra).

LOS JUDIOS ALEMANES PIDEN A ROOSEVELT QUE DE UN EJEMPLO AL MUNDO ACEPTANDO EN EE.UU. A CIEN MIL

El Gobierno rumano continúa tomando medidas muy rigurosas contra todos los afiliados a la Guardia de Hierro

El periódico alemán «El Asalto», órgano de las tropas de choque alemanas, publica una amplia información en la que ridiculiza al Rey Carol y a su amiga judía Magda Lupescu

BERLIN, diciembre 6. (AP.)—El periódico «Juedisches Nachrichtenblatt», único órgano israelita que se publica en Alemania, inserta hoy una alocución dirigida al Presidente Roosevelt de los Estados Unidos pidiéndole que ayude a los judíos alemanes ofreciendo refugio en ese país a cien mil.

Simultáneamente varios periódicos alemanes aseguran a sus lectores que la campaña contra los judíos en Rumanía no ha hecho más que comenzar, que la organización anti-hebrea la Guardia de Hierro es más fuerte que nunca y que Corneliu Zelea Codreanu, líder de la Guardia de Hierro que fué muerto a tiros por los guardias rumanos el 30 de noviembre, será vengado.

Otros acontecimientos durante el día, fueron:

El periódico «Der Angriff», del Ministro de Propaganda Paul Joseph Goebbels, publica un retrato de Magda Lupescu y de su padre bajo el título de «Judíos malvados».

Los funcionarios consulares de los Estados Unidos dicen que esperan aclarar mañana el efecto de las nuevas restricciones sobre los judíos americanos que tienen propiedades en Alemania. El decreto prohibe a los judíos vender o empeñar objetos de valor sin permiso del gobierno.

El «Juedisches Nachrichtenblatt» dice que su plan es «constructivo» y que las demás naciones «ciertamente lo seguirían» si los Estados Unidos tomaran la iniciativa de aceptar cien mil del medio millón de judíos alemanes.

Mientras tanto Julius Streicher, uno de los enemigos más enconados de los hebreos, sostiene que éstos todavía tienen un millar de posibilidades para hacer daño al pueblo alemán.

Las noticias de Viena dan cuenta de que tres mil niños judíos de cuatro a diecisiete años de edad podrán partir para Inglaterra y Holanda el jueves en los trenes especiales cedidos por la Organización Cultural Hebrea.

Ayer salieron seiscientos niños judíos de Viena para Holanda. La mayoría pasaron después a Inglaterra. Algunos se quedaron en Holanda para aprender artes y oficios.

Continúa el gobierno rumano persiguiendo a los afiliados a la Guardia de Hierro

BUCAREST, diciembre 6. (AP.)—La persecución sin tregua a los miembros de la Guardia de Hierro por parte del gobierno llegó a las casas de algunos ciudadanos distinguidos de Cernauti, ciudad donde el presidente del Tribunal Militar, coronel Christeku, fué herido hace días.

Los distinguidos ciudadanos en cuestión no fueron arrestados, pero sus hijos cayeron en las redes de la policía. Entre los supuestos conspiradores se encuentran el hijo de un coronel del ejército y el hijo del director de una escuela.

También han sido arrestados unos estudiantes de Teología a quienes se acusa de haber incendiado los establecimientos de los judíos y un profesor a quien se acusa de excusar a los alumnos de sus clases a fin de que puedan llevar a cabo sus actividades revolucionarias.

La policía ha revelado hoy que el Cor. Chritesku probablemente debe la vida al hecho de que usaba medallas militares cuando fué atacado, pues una de ellas aparece aplastada por una bala.

Satirizan en Berlín al rey Carol y a los asuntos de Rumanía

BERLIN, diciembre 6. (Havas).—Con grandes titulares que dicen: «Historia del rey y de su amante judía», e informaciones en que se habla copiosamente de la historia bíblica de Esther de Mardoquía y el rey persa, el periódico Der Angriff (El Asalto) órgano de las tropas de choque, publica hoy una narración presentada en tal forma, que se ve en ella la crónica más o menos fiel de los acontecimientos de Rumanía, y especialmente de la vida privada del rey Carol y de su amiga íntima, la hebrea Magda Lupescu. Y Der Angriff termina diciendo: «Para todo el que sepa leer entre líneas, podrá comprender que esta historia es muy moderna...»

El relato de los tristes amores de Edgar Bergen, el famoso actor y ventrílocuo del radio y del cine

Una timidez que se aviene mal con la libertad de los camerinos y un gran temor a llevar a la miseria a la mujer amada le hicieron perder el único amor de su vida

NUEVA YORK, diciembre 6. (De nuestra Redacción en Nueva York).—El cuento más trágico de los amores y divorcios de Hollywood lo hace Sheila Wroth, en uno de los magazines de cine que se publican aquí. Se refiere a Edgar Bergen, el famoso ventrílocuo del radio y del cine, cuyo ascenso meteórico ha sido la sorpresa del mundo entero.

En derredor de Bergen se han tejido numerosos romances. Hubo agente de propaganda que llego a hilvanar el cuento de que Dorothy Lamour había dado calabazas a Bergen porque estaba celosa de Mc Carthy, el muñequito de madera que sirve de expresión al ventrílocuo.

Otras historietas se han inventado; pero la realidad del caso es que Bergen continúa siendo uno de los solterones envidiados en Hollywood. Sheila Worth refiere la causa. Relata un cuenta que le hizo Ken Murray, quien fué compañero de Bergen en los días de «tres al día» cuando Murray y Bergen formaban parte de la farándula teatral que en Estados Unidos llamaban «vaudeville» y que el cine sonoro y la depresión an «asesinado».

Algún día tal vez en Hollwood alguno de los argumentistas de los grandes empresarios ideará una historieta bacada en la historia auténtica de Bergen y de sus amores con una rubia desconocida. Tal vez la historia de esa tragedia romántica explicará la nota de melancolía que se nota en la vocesilla del muñeco Mc Carthy; la soledad inexplicable de uno de los actores más apuestos de Hollywood.

Cuenta Murray—según lo repite Sheila ¿orth—que Bergen se prendó locamente de una joven que trabajaba en el «vaudeville» con ellos; que le dió empleo y que los tres trabajaron juntos en casi todas las ciudades americanas.

Bergen nunca se declaró; pero por boca de Mr. Carthy hizo saber a la joven que era ella la dueña de su corazón. «No lo demostró Bergen con discursos galantes—porque Edgar no sabe componer frases amorosas—sino en formas que son más elocuentes que las palabras. Sdgar corría a buscarle a la joven una silla cada vez que ella estaba detrás del telón esperando a llamada; le compró un calentador eléctrico para que lo usara en su camarín en las noches frías; corría a la botica a comprar pastillas para la tos si la joven tosía; la guardaba con el anhelo de una madre tierna; vivía pensando en ella; complaciéndola en todos sus caprichos; sin dejar de mirarla; suspirando por ella siempreá adorando hasta el suelo que la muchacha pisaba...»

Según parece la joven correspondía en solencio al afecto mudo del ingenioso actor. Pero ninguno de los dos tomaba la iniciativa. Cuando Bergen fué a Sur América, la muchacha fué a descansar en casa de su familia y al regresar el actor, vino a Nueva York para recibirle en el muelle.

Hubo ocasión en que ella se cayó de un caballo y Bergen demostró una inquietud mortal temiendo que la joven se hubiera herido. En esa ocasión refiere Murray, el actor tomó a la joven en sus brazos, la colmó de besos y caricias y se llegó a hablar de una visita al altar.

Pero según parece el metódico actor temía al matrimonio en el inseguro mundo del vaudeville. Adivinaba la muerte segura que él cine sonoro destinaba al viejo pasatiempo. Sabía que los actores pasan la vida abriendo y cerrando baules y no les queda tiempo para la domesticidad del hogar.

En sus momentos de incertidumbre el actor trataba de convencer a la joven y de convencerse a sí mismo de que porvenir les ofrecía muy poco. Por fin llegaron los días terribles de la hecatombe económica. Murió el vaudeville. Bergen vió sus ahorros desaparecer. Y ante la tristeza del destino suplicó a la muchacha cuyo aire había estado respirando durante cinco años, de pueblo en pueblo, de tren en tren y de hotel en hotel, que volviera a la casa paterna. «Un ventrílocuo no tiene porvenir».

Fué una partida triste—refiere Ken Murray. Y la risa juvenil de Edgar Bergen murió ese día. No podía leer lo que el destino le deparaba. Ella se casó y el inmenso torrente humo de 130 millones de almas la devoró.

Edgar con Charlie Mc Carthy—el genial trozo de pino de forma casi humana y de voz melancólica—subsistieron misteriosamente varios años. Y, de repente, en un hotel neoyorquino, el ventrílocuo, divirtiendo con su muñeco a unos cuantos clientes, fué abrazado por la Fortuna.

Una prueba en el radio; un contrato; fama local primeramente, luego nacional; el cine y Edgar Bergen pasó a ser un nombre que hacía sombra a otro mucho más fulgurante—el de Charlie Mc Carthy—el muñeco de pino de ojos vidriosos; vestido de «milord». Los chistes de Mc Carthy se convirtieron en frases corrientes. Charlie Mc Carthy se convirtió en el nombre más frecuentemente pronunciado en la América entera. El dinero llovió y Edgar Bergen es hoy un hombre acomodado.

En Hollywood los actores solteros son acosados por toda clase de dulces oportunidades. Pero, según Sheila Worth, Edgar Bergen vive en la soledad; continúa contando sus cuitas amorosas Charlie Mc Carthy en el silencio nocturno. Y tal vez en alguna casita montaraz en el vasto país que es la Unión Americana, viva alguna mujer pegada al radio los domingos por la noche, oyendo la voz familiar de Charlie Mc Carthy y pensando en el apuesto rubio que en silencio aparente hace vibrar al monigote y emitir frases que llevan jubilo y alegría a 30 millones de hogares. Tal vez un nota telepática mantenga el amor suspendido y que no ha muerto.

COMENTARIOS de la GUERRA

7 DE DICIEMBRE DE 1948

Los despachos de hoy, procedentes de Hendaya, dicen las cosas a medias. Según esta fuente de noticias, los movimientos de la Aviación Nacionalista han dado un cambio de ayer a hoy, para justificarlo informa que ha cesado el acoso al territorio de las tres provincias catalanas y se ha reconcentrado en la parte Norte de Valencia. Como no da referencias y hace lo mismo que el «compañero» de Valencia cuando se empeña en ser gago, habrá que creer que se refiere al bombardeo de Sagunto y el puerto de ese nombre, que ya reportó Barcelona hace dos dias. Expresa un número de víctimas y agrega que pertenecen a varios pueblos de la parte Norte de la provincia de Valencia. ¿Cuáles? En Hendaya lo ignoran.

Después de la aprobación que obtuvo el Jefe del Gobierno belga hace pocos días, al discutirse en el Senado la proposición del envío a Burgos de un Agente, lo que motivó por parte del **Gobierno legítimo y legal español de Barcelona** la retirada de su Representante en Bruselas y esto dió lugar a que también se retiraran los belgas de Barcelona. Después de haber sucedido todo esto, los cables de hoy participan que también en el Congreso de los Diputados, en Bruselas, ha sido aprobada la proposición, pese a los bríos «bélicos» que destapo en la Ciudad Condal el paso que se ha dispuesto a dar el primer ministro socialista Paul Henri Spaak.

Este colega de Indalecio esperó dos años y medio a que el triunfo de los **legítimos y legales** se consumara; no ha ocurrido así y, además, para convencerlo del error en que se encontraba, apareció el discurso del **«cincuentenario del partido por el eje que se llamó socialista»** y éstas son las consecuencias que traen este paso de los belgas. Soñaban y ahora despertaron.

El comunicado oficial de Salamanca vuelva a repetir hoy lo mismo de los días anteriores. Sin nada digno de mención en los frentes de batalla de la Cruzada. Al citar la actuación de la aviación, confirma los bombardeos del puerto y fábricas de municiones que ayer anticiparon desde la propia Ciudad Condal. Para aclarar lo que quiso decir Hendaya y se le quedó en la mente, también participa que ha castigado contingentes de **milicianos legítimos y legales** que se encuentran a retaguardia de los frentes de Valencia, sectores de Almedijar y Almonacid. Los pueblos que, situados al Norte de Valencia, no aclaró el corresponsal de Hendaya, han sido los que llevan los nombres de Altura y Gátova; pero da la casualidad que ambos no pertenecen a la provincia citada de Valencia sino a la de Castellón de la Plana, en sus límites con la que le da nombre a la región.

Altura es la más cercana a Segorbe; está situada a 3 kilómetros al Oeste de esta villa, que es cabecera de partido judicial, y Gátova se encuentra al Sur de la propia Segorbe pero la comunicación con este pequeño pueblo se hace por los tres kilómetros de camino que van hasta Altura, y de aquí hay que recorrer 15 kilómetros más de una carretera que es puro zigzag hasta el pueblo citado. En línea recta, desde Altura a Gátova, median solamente ocho kilómetros, pero la configuración del terreno casi ha doblado el trazado del camino.

No comprendemos qué ra... drá el informador de Hend... ra trasladar los pueblos... dos de una provincia para... vez la culpa sea de la agen... paña y aquél ha copiado e... rate.

Desde Madrid informan... aviones de bombardeo, escolt... seis de caza, han lanzado... nado número de bombas sobre... blanco, cerca de los límites... tremadura y en el sector... Expresan además que esto... el martes por la mañana.

Al **«compañero»** de Ma... redactó este despacho le ha... do lo mismo que al inform... Hendaya que nos dió la not... traslado de los pueblos de A... Gátova para la provincia de... cia.

Si el bombardeo de que no... ha sido sobre la propia villa... zoblanco, no puede ser cerca... límites de Extremadura por... distancia en línea recta... más cercano de los límites... doba con Badajoz es de 48... tros, trazando una línea entre... blanco y Cabeza de Buey.

Como además habla de... ciones de los milicianos... **no legítimo y legal** en el... Espiel, si en lugar de los l... las dos provincias que citamos... la villa de Pozoblanco, el... sido sobre las posiciones... de Espiel, que hay que enten... mo tal la zona del Puerto... veño y la del vértice de C... cota 9.8; entonces la desor... de este **«compañero»** es com... está pidiendo a gritos que lo... otra vez a la escuela.

Entre los sectores de Extre... beza de Buey, en los límites... doba con Badajoz, la dista... línea recta es de 60 kilóme...

Si lo que quiere dar a e... este despacho de Madrid es... bombardeo de las posiciones... milicianos legales y legítimos... frentes de Córdoba, para... fundir a los lectores pudo... los detalles de... «bombas so... zoblanco, cerca de los límites... tremadura y en el sector de... porque todo ello únicamente... para proclamar la ignoran... quien redactó el informe.

La información cablegrá... Pamplona participa que ha... a la capital de Navarra el P... te del Tribunal Supremo de... que se ha creado con la pr... ción de la ley del 27 de ag... año actual, al que sin me... sus fueros y de la indispens... meza de sus fallos, se le... una organización provisional... sitoria, que sirva las exigen... presente y salve el espacio... to, que nos separa de la... ción definitiva y permanente... Estado español ha de dar a... órganos y funciones.

El nuevo Tribunal Supr... Justicia, que al parecer va... su residencia en Pamplona... rá jurisdicción sobre el... nacional y se compone de un... dente, cuatro presidentes de... dieciséis magistrador, distrib... cuatro Salas, además de la S... Gobierno que estará integ... el presidente del Tribunal,... tro presidentes de Sala y... La plantilla del Ministerio F... tá integrada por un fiscal... niente fiscal y siete abogados... les.

El Alférez de Compl...

Daladier ha obtenido en la Comis... de Hacienda de la Cámara un triu... contra los socialistas y comuni...

La Nueva Comisión Económica de Francia ha ordenado que no se creen nuevas plazas en ninguno de los Minister... será reducido el número de empleados, que es de 90...

PARIS, diciembre 6. (AP.)—El gobierno de Daladier ha obtenido una importante victoria sobre los socialistas y comunistas hoy con motivo de la primera prueba parlamentaria en uno de los comités de la Cámara de su firme política con las huelgas.

La importante Comisión de Hacienda de la Cámara de los Diputados aprobó por 26 votos contra 18 la lucha que sostiene el gobierno con los huelguistas, en la cual ha empleado el requisamiento militar, el despido de los obreros y el arresto de los huelguistas más peligrosos.

Esta votación, en la cual aparecieron unidos los diputados radical-socialistas y los conservadores, se interpreta como demostración de que el gobierno tendrá una firme mayoría en el Parlamento cuando se reúna el jueves.

Animado por este apoyo político, el gobierno prosiguió hoy en su campaña para terminar las huelgas que han surgido de la protesta contra los decretos leyes de Daladier que aumentan los impuestos y dejan sin efecto la semana de cuarenta horas.

Tripulaciones de la armada se han hecho cargo del trasatlántico «París» reemplazando a los marineros en huelga.

Se están haciendo ahora planes con el fin de dotar a los demás barcos con marineros de la armada.

El trabajo se ha normalizado en las fábricas metalúrgicas del Norte, las primeras q. fueron a la huelga, así como en otras factorías donde la Confederación había decretado la huelga el miércoles.

La prueba parlamentaria de los métodos del gobierno contra las huelgas surgió con motivo de la presentación por los socialistas de una moción a la Comisión de Hacienda de la Cámara proponiendo una amnista para los huelguistas que han sido castigados y proponiendo que no se siga castigando a los huelguistas.

La moción fué rechazada a instancias del gobierno.

Un secretario de la Unión marítima, que está reclamado por haber incitado a la huelga, ha sido arrestado en el Havre.

El gobierno francés reducirá el número de empleados públicos

PARIS, diciembre 6. (AP)— La nueva comisión económica de... cia, establecida por decre... reducir los gastos del gobie... ordenado hoy que no se cre... vas plazas en ninguno de... nisterios.

El decreto-ley fué defend... el ministro de Hacienda R... naud, quien prometió reduc... mero de empleados del gobie... se calcula en 90.000.

El Regente de Yugoslavia y... nistro de Estado, Bonnet, co... cian hoy

PARIS, diciembre 7. (Mi...) (Havas.)—El Ministro de... Bonnet, conferenciará hoy a... ce de la mañana con el... Pablo de Yugoslavia, el que... paso en París, de regreso de... dres y hacia Belgrado. El... te Lebrún le ofrecerá tam... comida en el palacio del E...

Sigue el juicio p... la desaparición d... general ruso Mil...

La esposa del Gral. Skobli... se limitó a contestar e... sentido de que no sabía...

PARIS, diciembre 6. (Hava...) segunda sesión del juicio de... posa del general Skobline,... hoy, fué dedicada a las decla... de varios agentes de la po... que informaron al tribunal... diversas coartadas que presen... dine Plevitskaia, resultaron... La inculpada se limitó a... a todas las preguntas que le... hechas por el fiscal o los... de cargo, que «no sabía nada»... estaba sufriendo injustamente.

El acusador público mani... la única hipótesis plausible... secuestro del general De M... agentes de la Rusia Roja,... no hay pruebas ni elementos... confirmarlo, aunque se pued... ner también que el general... bline, que era ayudante de... De Miller, y su esposa (la... kaia) sabían bastante de...

Otro testigo importante... misario de policía de Le... los días de la desaparición... neral De Miller, quien informó... bre el gran fardo que una... neta llevó a las cercanías... to, y el que fué trasladado... diatamente a un vapor de... viético, que estaba a corta... cia.

La vista continuará el...

RICOS YACIMIENTOS DE PETROLEO DESCUBIERTOS EN EL SUELO AUSTRAL...

CANBERRA, Australia,... 6. (Havas).—Los yacimientos... trolíferos descubiertos en Gi... Estado de Victoria, son mu... tantes. En el Ministerio... se precisa que los primeros... permiten afirmar que la pro... anual de los yacimientos será... millones de galones.

M.E.C.D. 2016

SUPLEMENTO DIARIO EN ROTOGRABADO

DIARIO DE LA MARINA

ACTUALIDAD NACIONAL E INTERNACIONAL

LA HABANA, MIERCOLES, 7 DE DICIEMBRE DE 1938

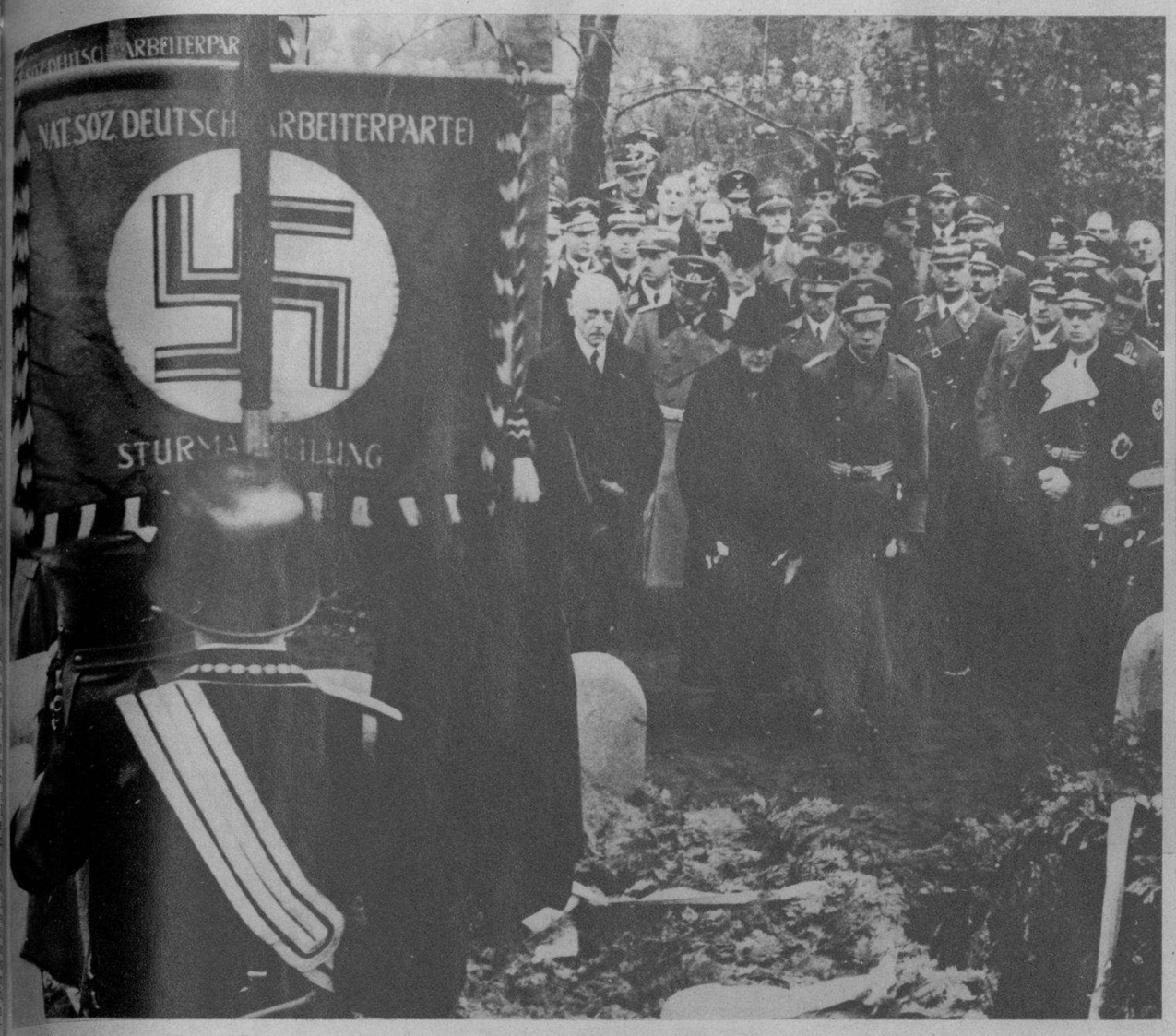

LOS PADRES de Von Rath, el Consejero de la Embajada de Alemania en París, asesinado por el judío Grynszpan, figuraron a la cabeza de la manifestación de duelo, imponente, celebrada en Dusseldorf. La comitiva, en la que se distinguen el Ministro del Exterior, Von Ribbentrop, y otras personalidades, se dirige a depositar los restos mortales del diplomático, a su última morada. (Foto Inter.)

LLEGADA de los restos mortales del Consejero de la Legación de Alemania en París, Von Rath, — El Consejero de Legación, Von Rath, asesinado el 7 de noviembre en los salones de la Embajada alemana en París, fué llevado el 16 del mismo mes a su ciudad natal, Dusseldorf. El ataúd fué conducido en un carro de artillería por las calles de la ciudad hasta el Hall del Rhin. (Foto Inter.)

FFSTIVAL en honor a Cuba, en México. — Berta Singerman, la famosa artista, que tuvo destacada actuación en el festival organizado recientemente por la Union Ibero Americana, en honor a Cuba en el Hotel Reforma de la capital de México, aparece aquí junto al Excmo. Sr. Embajador de Cuba, Sr. A. Carbonell. En el centro, aparece la distinguida esposa del señor Embajador. (Foto México)

OTRO AUDAZ secuestro en los EE. UU. — Esta simpática jovencita, Mary Brown, estudiante de 18 años—en el Notre Dame Academy—, fué secuestrada recientemente cuando salía de su clase acompañada por su hermano Lucy, que pudo escapar a los malhechores encaminándose a su casa, situada en Oxen Hill (Estado de Maryland).

El escandaloso secuestro ha causado sensación en los Estado Unidos. En la otra foto: Un grupo de arriesgados jóvenes, organizados para la búsqueda de la joven secuestrada. Están armados de rifles, escopetas de caza y otras armas, y dispuestos a encontrar a la infortunada muchacha. (Fotos Wide)

RECTIFICANDO un acuerdo anterior adoptado por nuestro Ayuntamiento, este bello escudo enclavado en lo alto del magnífico frontis del Palacio Municipal, quedará donde ha permanecido durante tanto tiempo, ennobleciendo artísticamente el Palacio y dando lugar a la continuidad histórica que se pretendió truncar.
(Foto D. M.)

EL DIA GRAVE de Francia, que fué sorteado enérgicamente por el primer ministro Daladier, fué éste en que los obreros, encerrados en sus fábricas, declararon la huelga general. En esta fotografía mostramos a una mujer que sirve a los obreros, a través de la reja, una taza de café, en una fábrica situada en Azin (Norte de Francia). (Foto Wide World)

M.E.C.D. 2016

MORATO inmediatamente después de regresar de un combate aéreo en el aeródromo de Bello, frente de Teruel.

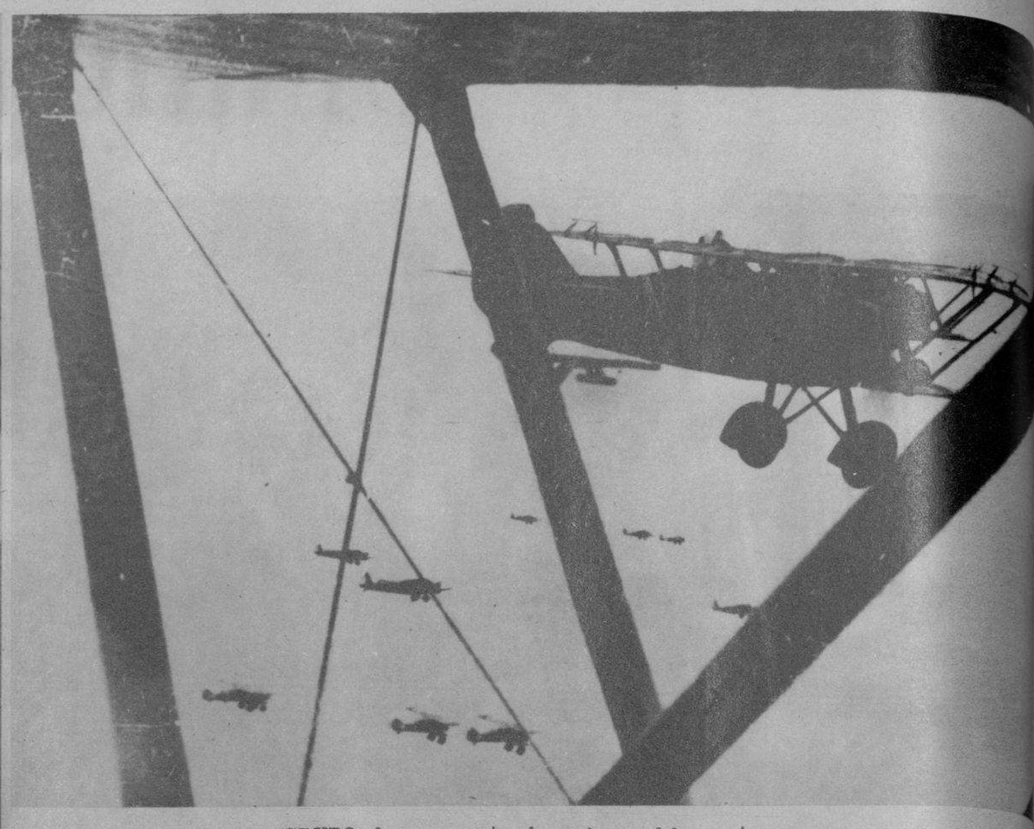

GRUPO de caza nacional, en busca del enemigo.

La Aviación de Caza Nacional

EL COMANDANTE García Morato, a su regreso de un vuelo.

HACE más de veinte años, en un aeródromo de retaguardia de Alemania, Antony Fokker inventaba el sistema de tiro de ametralladora sincronizado con el girar de las aspas de la hélice. Hasta entonces un aeroplano de guerra visto de frente, era igualmente inofensivo que la más cándida de las aves. A partir de entonces el avión de caza constituye una de las armas más mortíferas de las que se emplean en la guerra.

No sabía Fokker al hacer su descubrimiento que éste iba a ser, al paso de los anos, una magnífica base para los héroes españoles, quienes pilotando aviones de caza escribirían páginas insuperables en el libro grandioso y terrible de los combates aéreos.

Probablemente no ha habido en el mundo un caso como el que se ha producido en la España Nacional en lucha con los enemigos seculares de todo lo auténticamente español. La Aviación que al estallar el glorioso movimiento estaba del lado del Caudillo era exigua y estaba casi desorganizada. Los aeródromos militares y las Bases Aéreas más importantes habían quedado en la zona roja. No se disponía entonces más que de un número reducido de aparatos y un número también escaso pero espléndi[illegible]a-

[illegible] de la guerra aérea [illegible] mo consecuencia, tras trabajos intensos, la de dar cima a la tarea de crear un ejército del aire con muchanhos jóvenes y patriotas que están siendo el asombro del mundo y el orgullo de la España que renace.

En todas las guerras surgen nuevos métodos de combate. En la guerra española ha ocurrido igual, especialmente en lo que a aviación se refiere, convirtiendo los aviones de caza en nuevos instrumentos de ataque, logrando lo que se conoce con el nombre de «Aviación de Asalto». Se debe este nuevo método al Comandante y Héroe Nacional D. Joaquín García Morato, As de ases de la Aviación Nacional. Un magnífico técnico y una autoridad de caza. Morato utilizó por vez primera en el frente de Andalucía este nuevo método por él ideado. Su idea consiste en cargar su caza con seis bombas que podían ser lanzados independientemente al picar sobre un objetivo determinado. Este sistema de ataque permite a la caza Nacional cooperar con enorme eficacia en la labor propia de la infantería de conquista de posiciones y trincheras.

Célebre es ya en el mundo entero la forma de ataque de la Aviación de Asalto conocida con el nombre de «La Cadena».

Nueve aparatos en fila descubren una línea de trincheras donde los rojos se hacen fuertes contra los ataques de la infantería. Inmediatamente el que va en cabeza pica hasta distancias inverosímiles por lo cercanas de la tierra. Cuando la trinchera se ofrece a sus ojos como blanco seguro lanza una de las bombas y ametralla a los infantes rojos. Se remonta inmediatamente para dejar paso al segundo aparato de la formación mientras va a colocarse detrás del último de los que forman la cadena. De este modo puede mantenerse un fuego de ametralladora vertical sobre una trinchera enemiga durante un tiempo que oscila entre quince y veinticinco minutos y a veces más. Si alguien de los que esto ha experimentado sabe lo que es un ametrallamiento desde un avión durante tres minutos, podrá hacerse cargo de la enorme eficacia de esta nueva modalidad de la guerra en el aire.

Terminadas las cintas de ametralladora los aparatos que forman cadena, regresan en formación de fila a su base, pero su labor la reanudan inmediatamente otros nueve aparatos que ya han llegado para sustituirles. El resultado final es que no hay infantería que pueda aguantar un tiempo tan enormemente largo bajo la amenaza continua de las ametralladoras de nuestros pilotos de caza y las trincheras caen en nuestro poder al empuje incontenible de tropas de infantería.

El combate aéreo con la aviación contraria es otra de las bases de la guerra en que la aviación del Generalísimo Franco ha logrado fama de invencible.

En todo lo que se hable de A[illegible] Nacional aparece el nombre d[illegible] Morato, pero en el[illegible] nombre [illegible] hecho de él [illegible] nuestro Glorioso [illegible]al.

[illegible]os es su increible haza- [illegible] combate él sólo a treinta [illegible]nemigos derribando a cuarenta. Este hecho rigurosamente cierto produjo tal desconcierto en los pilotos rusos al servicio de los rojos. Entre ellos enorme disgusto y todos ellos se achacaban la culpa de su tremendo fracaso.

En otra ocasión, un grupo de caza nacional integrado por tres escuadrillas, se lanzó al aire. A poco de llegar al frente divisaron a lo lejos una masa de caza enemiga, cincuenta y cinco aparatos rojos. A pesar de la inferioridad numérica pues tan sólo eran diez y nueve los aparatos Nacionales, éstos se lanzaron en persecución de la caza roja, que obedeciendo a la consigna de sus mandos huía hacia el interior internándose en su territorio unos quince kilómetros. Y ya creyéndose seguros a aquella distancia y sobre terreno suyo aceptaron la batalla. Volaban alto los aviones nacionales, bajo ellos los curtis y los Ratas enemigos. Con gran sorpresa de los rojos iniciaron los nacionales el ataque contra los Ratas en vez de los Curtis. Picados, ráfagas de ametralladoras, emoción, grandeza... Allí caía humeante un Rata. Más allí se estrellaba un Curtis contra el suelo y continuaba muy duro el combate.

Uno tras otro vieron los pilotos nacionales como ocho aparatos rojos caían. Otros cinco con vuelo incierto de [illegible] mal herida bajaban más lentamente. El resto de la caza roja huía en desbandadas tratando de salvarse del fuego [illegible] tero de las ametralladoras nacionales.

Aquella noche el parte Oficial [illegible] noticia escueta del combate: «En combate aéreo se ha derribado ocho aparatos enemigos seguros y cinco probables».

Para la Caza Española no hay problemas, y si los hay se resuelven con [illegible] y valor como lo demuestra el caso siguiente: Acaba de descubrirse un importantísimo depósito de material de guerra de los rojos instalado en un [illegible]. Dentro de él hay enorme cantidad de municiones y explosivos. La caza Nacional en su servicio logra destruir varios camiones que conducen parte de ese material, pero el grueso de éste todavía se encuentra en el túnel a cubierta de la ofensiva. De repente alguien pide permiso para exponer al Jefe una idea. Una vez propuesta solicita autorización para llevarla a cabo, y una vez obtenida se despega llevando la carga normal de bombas y un depósito suplementario de esencia que tiene forma de torpedo y que se ajusta entre las ruedas del tren de aterrizaje dotado de un dispositivo de lanzamiento para caso de incendio. Llega sobre el objetivo y lanza su depósito de gasolina y detrás de él sus compañeros de escuadrilla lanzan sus bombas. Una llamarada enorme brota adentrándose hacia el túnel. Explosiones sordas, humo negro. En una palabra, otro objetivo [illegible] logrado gracias al valor e [illegible]ncia de un avión español.

[illegible] los momentos de descanso, en [illegible] aeródromos, mientras se espera aviso para remontarse, los aviadores Nacionales derrochan la alegría y buen humor. La vida allí es sencilla y metódica. Mucho ejercicio, para mantener elasticidad en los músculos. Comidas sencillas y sanas. Comentarios emocionados ante alguna proeza, quizá la última de algún compañero que despegó para tomar el rumbo eterno de un lucero.

Y sobre todo ello una admiración sin límites por el As Comandante García Morato.

En cierta ocasión, encontrándose los alumnos de un curso para pilotos escuchando las explicaciones de su profesor vieron un aparato que llegaba al aeródromo. El piloto sin duda para exteriorizar su alegría comenzó a efectuar «loopings» y «Caídas de hoja» hasta acabar todo el repertorio de la acrobacia aerea, terminando con un vuelo invertido a corta distancia del suelo que llenó de emoción y entusiasmo a los alumnos ante la maestría del ejecutante.

Tomó tierra y de él descendió el Comandante Morato quien fué entusiasmadamente aclamado por los alumnos aviadores.

El laureado Comandante acercándose a los pilotos en formación les habló así:

«Ya habéis visto las cosas que se pueden hacer con un caza. Yo os he querido hacer esta demostración para después poder deciros que todo eso que yo acabo de hacer es precisamente lo que vosotros nunca debeis hacer».

El Comandante Morato es un valiente soldado y un gran técnico, y entusiasmadamente enamorado de la aviación.

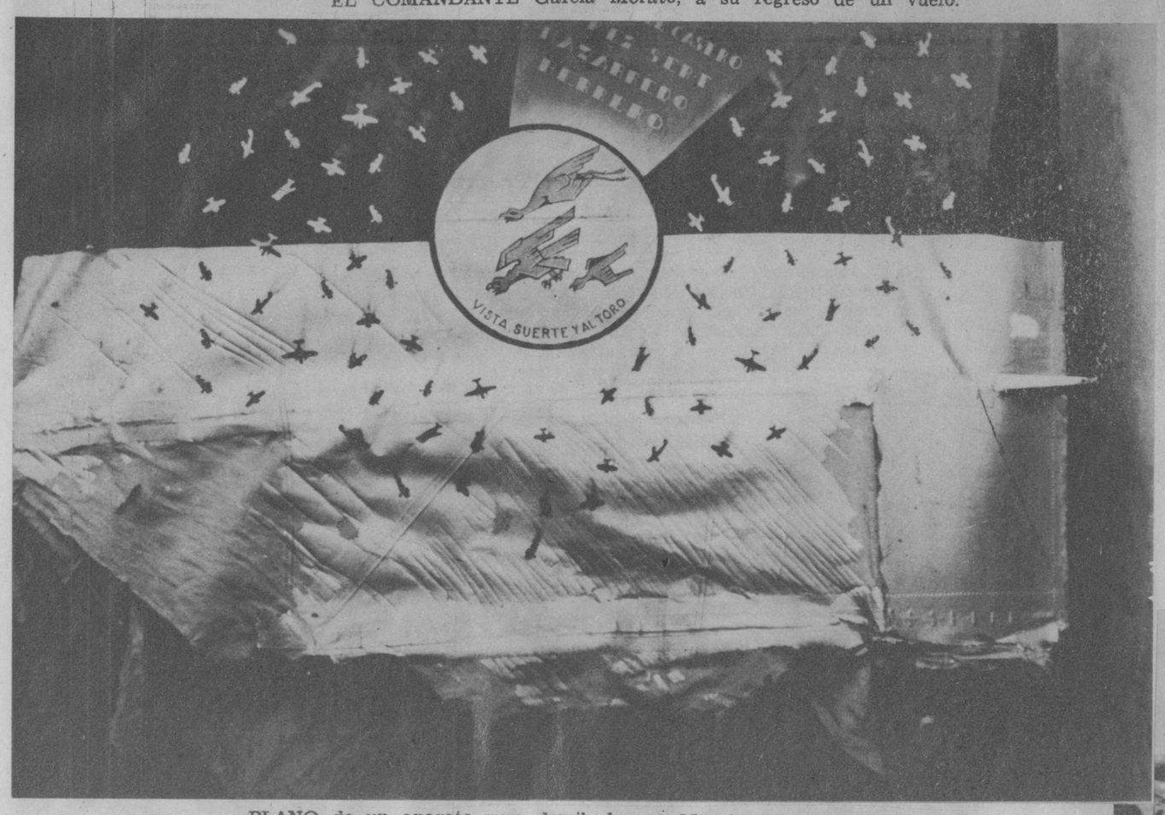

PLANO de un aparato ruso derribado por Morato, que sirve de mascota y en el que se dibujan las siluetas de los aparatos derribados.

EN SU APARATO, después de un vuelo, he aquí a García Morato.

GARCIA MORATO, con los aviadores de su escuadrilla.

M.E.C.D. 2016

modas

POR M. R. DE FONTANILLS

BELLO salón que ha sido decorado convenientemente por los artistas de LA MODA, la gran mueblería de Galiano y Neptuno donde se hacen las órdenes hoy para las mejores residencias y donde ofrecen los planos, ideas y decorados más elegantes.

GRACIOSO bolero de piel creado por Suzzy, para acompañar un vestido de tarde de tafetán azul royal. Nótese las únicas joyas que lo adornan que son anchas cadenas de plata.

SCHIAPARELLI nos envía este modelo de traje sastre que interpreta en paño de lana negro acompañado de una bufanda de piel y un turbante de fieltro color turquesa.

CONJUNTO muy nuevo dentro de un material escocés, comprendido en una capa y un beret en los colores amarillo, carmelita y verde.

VESTIDO de tarde creado por Paul Roy en lana negra con incrustaciones de satín y adornado con claros de mostacilla.

MODELO original de vestido de lana negro bordado con perlas y brillanticos en un dibujo precioso. Las mangas parecen desprenderse en el hombro dejando una abertura graciosa.

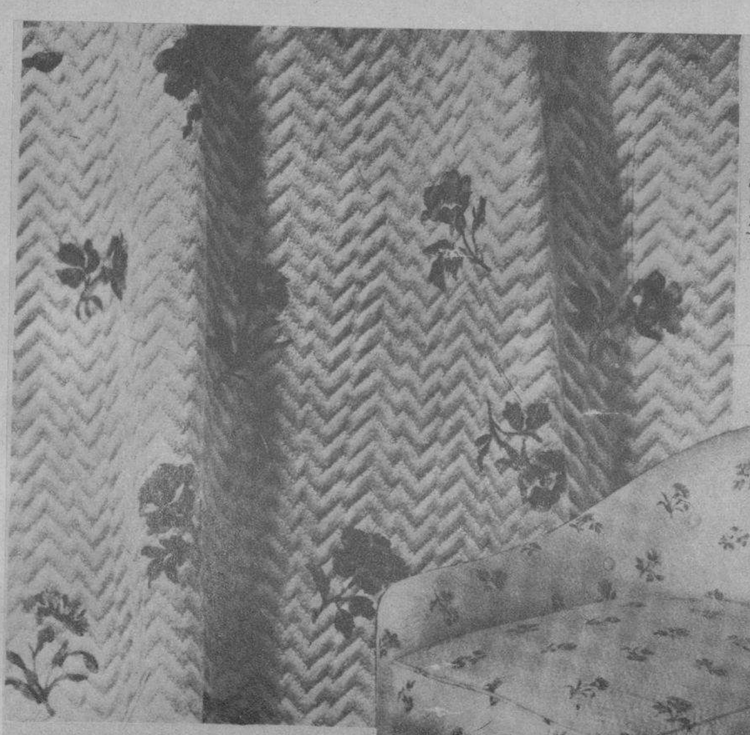

LA MUESTRA representa los damascos enguatados de última moda recibidos por esta casa.

LAS ULTIMAS creaciones en DAMASCOS modernos, moderno estilizado y en los estilos FRANCES E INGLES los acaba de recibir «TAPICERIAS MODERNAS» (CASA MARTIN) en NEPTUNO 521, Teléfono U-3822. Gran surtido en rasos para muebles en todos los colores.

M.E.C.D. 2016

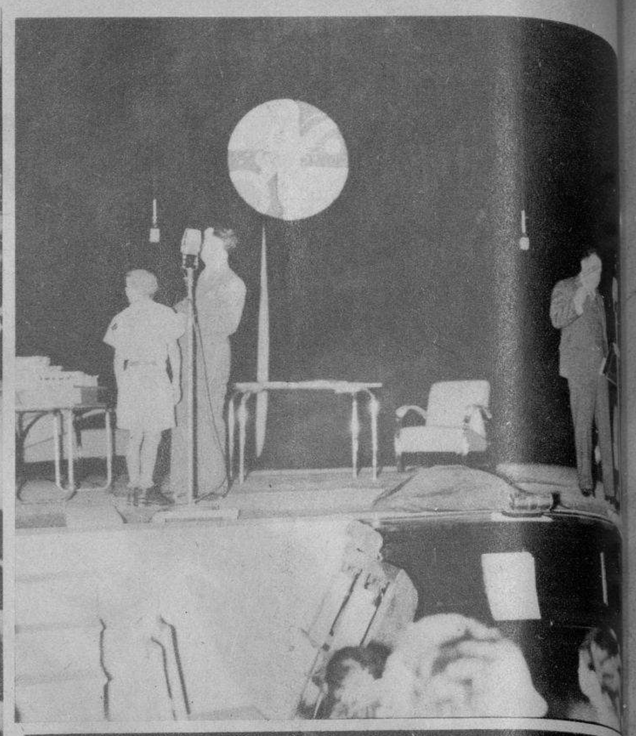

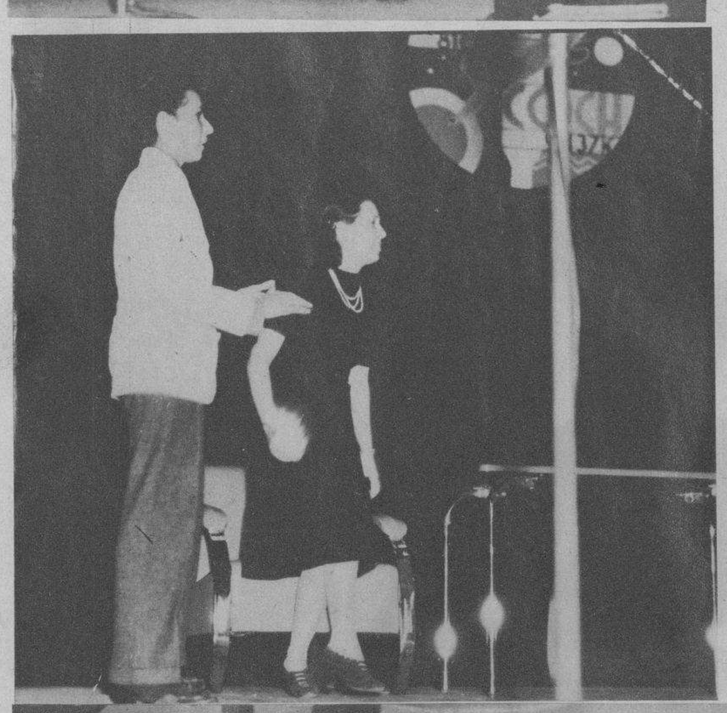

NECESIDAD DE VIDA AL AIRE LIBRE

NO ES EL HABANERO, indudablemente, muy aficionado a los parques. Lo demuestra la soledad en que se hallan casi todos ellos. En la tarde y en la mañana, bajo la tibia caricia acogedora del sol, constituyen un encanto. Sin embargo, ¡cuán pocos son los que disfrutan de su belleza! En otras partes estarían siempre poblados de mujeres, de niños, de enamorados, de ancianos... No es así. Aquí y allá se ven algunas cuantas personas con caras aburridas. Se trasluce en su actitud que no han ido a esos lugares a disfrutar de su belleza, a gozar del paisaje, a deleitarse viendo el azul del cielo y el esplendor de los árboles. No sería posible decir a qué se debe esto, porque, desde luego, no hay nada más bello, en estas tardes otoñales, que disfrutar de una hora de sosiego en cualquiera de ellos. En Luz Caballero por ejemplo, debía reunirse a la caída de la tarde, toda esa chiquillería que se asfixia en las casas sin luz y sin aire. Pero además de que nadie aconseja esto, grandes y pequeños parecen tener horror a la claridad, a la brisa marina y a la quietud, que es como reposo del alma.

En todas las escuelas, de cuando en cuando, debiera aconsejarse a los niños que fueran al campo o a la orilla del mar; que disfrutaran de aire sano y puro; que huyeran del ambiente viciado de la población. Y, en las conferencias sanitarias de fábricas y talleres, también se debiera indicar a los obreros que aprovechen sus días de asueto, no para meterse en locales cerrados, sino para ensanchar los pulmones libremente, lejos de las poblaciones, bien en una playa o en el campo. No es menester meterse en el mar ni tampoco intercalarse en ninguna de esas fiestas planeadas con el solo objeto de que dejen unos pesos a los organizadores. Donde haya espacio, donde el recuerdo de la ciudad se esfume; donde, sin trabas, el hombre o la mujer que estuvo encerrado una semana, pueda disfrutar de esa libertad que jamás encontrará en la ciudad. Para todos los demás, para los que disponen de una o dos horas libres, quedan esos admirables sitios de quietud y descanso que tenemos junto al mar, en el Vedado, en Santos Suárez, en la Víbora...

No se han construído los parques sólo como lugares de embellecimiento. Son verdaderas válvulas de escape para la población. Y, en ellos, en las primeras horas de la mañana o en las últimas de la tarde, debieran encontrarse todos aquellos que no disponen de tiempo durante el día para oxigenarse. Es ésta una medicina como otra cualquiera; y si, en otros países se usa y ofrece buenos resultados, no sabemos el motivo de que en La Habana no se utilice mejor. Precisamente por la calidad del clima los parques frondosos o abiertos a la brisa marina constituyen un verdadero deleite. Y, sobre eso, hay algunos muy bellos, muy interesantes, que mejorarían más el día en que las autoridades se percataran de que atraen el vecindario y llenan de modo cumplido la misión para la que fueron construídos. Porque, en ocasiones, una hora en cualquiera de nuestros parques construídos, constituye un motivo de dicha y de salud que no podría encontrar nadie en otro lugar...

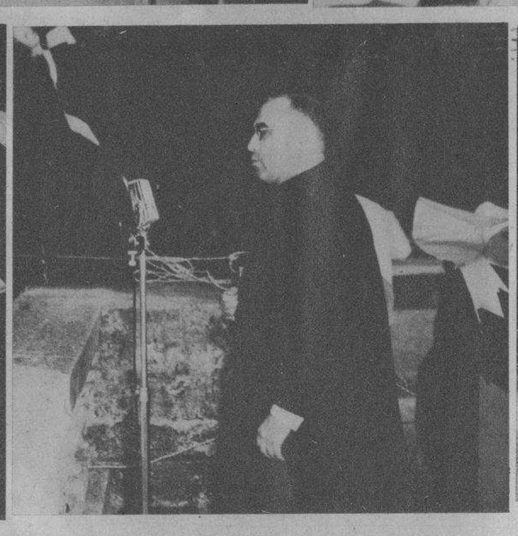

DIAS PASADOS se llevó a cabo, mediante una bella ceremonia, el acto de la colocación y bendición de la primera piedra del templo que se levantará en Lagueruela, esquina a Carlos Manuel (Víbora). El nuevo templo llevará por nombre el del Sagrado Corazón. Estas fotografías ofrecen los detalles de la bendición, destacándose los Reverendos Padres Llaguno y Galofré; el doctor Luis Bello, Presidente de los Caballeros Católicos, que pronunció un hermoso discurso; y un enorme grupo de los asistentes a este acto católico.
(Fotos D. M.)

CARIÑOSO homenaje en honor de la Madre Directora del Colegio Nuestra Señora del Rosario, de Cienfuegos, con motivo de celebrar su onomástico, por las niñas de dicho plantel. En la otra foto: Un aspecto del colegio Nuestra Señora del Rosario, durante el homenaje de que fué objeto la Madre Directora, el día de su onomástico.
(Fotos D. M.)

ECOS DE LA peregrinación del 27 de Noviembre. — He aquí un grupo de profesores y alumnos de la «Academia Valmaña», que desfiló en la peregrinación del 27 de Noviembre próximo pasado. (Foto D. M.)

M.E.C.D. 2016