SECCION 1A

SERVICIO DE ASSOCIATED PRESS. Esta queda autorizada para usar nuestro servicio y noticias de información.

Servicio exclusivo de la agencia «Havas» y del «Herald Tribune», de New York.

DIARIO DE LA MARINA

El DIARIO DE LA MARINA es el periódico más antiguo de Cuba. Fué fundado en el año mil ochocientos treinta y dos.

Servicios especiales de España. Hilo directo con New York y recepción directa por radio de otros servicios.

SECCION 1A

AÑO CVI.—NUM. 288 — ACOGIDO A LA FRANQUICIA POSTAL — LA HABANA, SABADO, 3 DE DICIEMBRE DE 1938.—SANTOS FRANCISCO JAVIER Y CLAUDIO — TIEMPO PARA HOY: BUENO — PRECIO: 5 CENTAVOS

NUMEROSOS BOMBARDEOS DE LA AVIACION NACIONALISTA; BARCELONA FUE ATACADA CINCO VECES CONSECUTIVAS

(COLUMNA DOS)

DALADIER LIQUIDA EL PROBLEMA HUELGUISTICO Y VUELVE SU ATENCION HACIA EL QUE PLANTEA ITALIA

PRONTO SE SABRA LA FECHA EN QUE LLEGARA A LA HABANA EL PRESIDENTE DEL IMPORT AND EXPORT BANK

Varios voluntarios americanos huyen de la España roja

Continuarán viaje a N. York. Otros les seguirán huyendo a las barbaries soviéticas

LA TOUR DE CARD, Francia, diciembre 2. (AP).—Un grupo de voluntarios americanos, que luchó en las brigadas internacionales en España, en defensa de la causa soviética de Negrín, abandonó hoy el territorio español en viaje de regreso a los Estados Unidos, momentos antes de un ataque de la aviación nacionalista.

Todavía se hallaban en formación los miembros de los batallones «Lincoln» y «Washington», pertenecientes a la décimaquinta brigada internacional, cuando cinco aviones nacionalistas lanzaron 18 bombas sobre el ferrocarril, fuera de la frontera española, en el pueblo de Alp, a unos cuantos centenares de metros de distancia.

Los americanos partieron para París, desde donde seguirán viaje, dentro de unos días, a Nueva York.

Un grupo final compuesto de unos 300 entre los que hay heridos, seguirá pronto el camino de los de hoy.

El grupo se halla al mando del comandante Milton Wolfe, de 23 años de edad, que es el oficial más joven del ejército bolscheviki español.

LA GUERRA DE ESPAÑA «Simancas». Por JOSE SANCHEZ-ARCILLA. Véase en la página CATORCE

Fué condenada una joven, supuesta espía de Alemania

Entre sollozos escuchó no sólo la condena sino la reprimenda del Fiscal. Otros condenados

NUEVA YORK, diciembre 2. (Exclusivo).— Muchas personas de las que estaban en el Tribunal federal hoy, sollozaron al ver el espectáculo de la señorita Hoffman, ex empleada de la barbería del vapor alemán «Europa», quien al pedir clemencia al Magistrado Knox, interrumpió varias veces sus palabras para llorar.

La señorita Hoffman, bella en su tristeza, murmuró palabras efusivas alegando que ella era inocente del crimen de espionaje que se le imputaba. El Juez, sin embargo, permaneció inexorable. La joven fué condenada a cuatro años de cárcel.

El mecánico de los talleres de Farmingdale, L. I., Otto Herman Voss, fué condenado a seis años de cárcel y el soldado Erich Glaser a dos.

«Debeis estar muy satisfechos de que el juicio se ha celebrado en América. En Alemania, por igual crimen, hubiérais sido sentenciados al hacha del verdugo», dijo el Magistrado.

El Juez dijo que el espionaje alemán había degenerado desde los días de Von Bernstoff y Von Papen en la Guerra Mundial.

Fué este mismo Juez Knox quien en los días de la guerra actuó como Fiscal contra los espías alemanes.

Se refirió al caso de que el complot actual ha sido descrito por el Ministerio Público como «pueril e infantil». Volviéndose a la señorita Hoffman dijo que le apenaba que tan joven haya permitido usted que la utilicen como yeso blando en manos de personas que están infladas de orgullo y de orgullo nacional». Agregó que solamente a la joven él le hubiera suspendido la sentencia y la hubiera devuelto a su Patria.

Es la primera vez que un tribunal neoyorquino sentencia a espías desde la Gran Guerra.

DESAPARECIDO EL AVIADOR PERCIVAL EN UN VUELO DE GRAN BRETAÑA A FRANCIA

LONDRES, dic. 2. (AP).—El capitán Edgar Percival, constructor de aeroplanos, desapareció hoy en un vuelo desde el aeródromo de Heston a París, con cuatro pasajeros.

Aviador de la Guerra Mundial, Percival hizo los planos de varios aviones, entre ellos el «Percival Gull».

El aparato en que hacía el vuelo a París, que es el último que había construído, debía figurar en la Exposición Aérea de la capital francesa.

SANGRIENTO COMBATE EN LAS COLINAS QUE RODEAN A BEISAN, EN PALESTINA

JERUSALEN, Palestina, diciembre 2. (Havas).—En las operaciones efectuadas hoy por las tropas inglesas en las colinas que rodean a Beisan, murieron 15 árabes, combatiendo con aquellas, y cinco fueron hechos prisioneros. En esa región los rebeldes tienen numerosos refugios, y para sacarlos de ellos dieron los ingleses una batida en forma, empleando numerosos destacamentos. Esta misma mañana fueron asesinados allí, por un grupo de insurgentes, tres judíos que cayeron en sus manos.

EL FERROCARRIL ELEVADO DE LA SEXTA AVENIDA DE NEW YORK SERA DEMOLIDO

NEW YORK, dic. 2. (AP).—El antiguo ferrocarril elevado de la Sexta Avenida, que fué en otro tiempo orgullo de esta ciudad, dejará de funcionar a las 12 y un minuto del lunes próximo, según anunciaron hoy los funcionarios del Ayuntamiento, después que la corporación adquirió la línea comprándola a sus propietarios.

En breve la ciudad demolerá la estructura. Será reemplazada por un subway que está en vías de construcción.

VIOLENTO ATAQUE NACIONAL A LAS POSICIONES DE LOS ROJOS EN LA SIERRA DEL GUADARRAMA

Respondiendo al plan anunciado, los aviones nacionalistas inician numerosos raids: cinco contra Barcelona, uno contra el Grao valenciano, y otros a Palamós, Puig de Alter, etc.

LA AUDACIA DE LOS AVIADORES FRANQUISTAS OBLIGA EN BARCELONA A MANTENER GUARDIA AEREA PERMANENTE

SALAMANCA, diciembre 2. (AP). El comunicado oficial del Gran Cuartel General informa que no ocurrió nada digno de mención en ninguno de los frentes.

AVIACION.—El jueves, las escuadrillas nacionales bombardearon el puerto de Barcelona, alcanzando los muelles y almacenes. Hoy fueron atacadas nuevamente las centrales eléctricas de Olp y Polila de Segur, así como los objetivos militares próximos a la estación ferroviaria de San Juan de Talavera.

Se libró un reñido combate de cinco horas en el sector de Balsain (Guadarrama)

VALENCIA, diciembre 2. (Havas). En el frente del Centro, sector de Balsain, en la sierra del Guadarrama, las tropas nacionales iniciaron esta madrugada un violento ataque contra las posiciones del Gobierno, pretendiendo sorprenderlas. El combate duró tres horas, teniendo que replegarse los izquierdistas a otras posiciones más a retaguardia, aunque inmediatamente contraatacaron, con granadas de mano, para reconquistar los lugares perdidos. Los nacionalistas se defendieron tenazmente, cediendo en algunos de los puntos en que habían avanzado. La duración total de la batalla fué de cinco horas. Funcionaron con intensidad artillería, ametralladoras y morteros, sin que hubiera modificación importante en las líneas.

Demuestra una actividad incansable la aviación nacionalista

BARCELONA, diciembre 2. (AP). Mientras continúa la tranquilidad en todos los frentes, la aviación nacional no da un instante de reposo a la retaguardia del Gobierno, bombardeando sin cesar numerosas ciudades y poblaciones. El balance de hoy fué de cinco raids contra Barcelona y uno contra Valencia, además de ataques a Palamós, Puig de Alter, que está al Norte de Ripoll, y Borjas Blancas, al Oeste de Lérida. También fueron bombardeados Mollerusa y Juneda.

La audacia creciente de la aviación nacional, que sin temer las poderosas defensas anti-aéreas de Barcelona se obstina en sus incursiones, tanto más eficaces cuanto más súbitas, ha causado que sobre la ciudad se mantengan en guardia permanente varios aviones rojos para perseguir a los trimotores de bombardeo franquistas, cuando se presentan sobre la capital catalana.

En el raid de hoy contra el Grao valenciano fueron heridas tres personas. El vapor inglés Surreybrook resultó con ligeras averías.

Reconoce Barcelona la actividad constante de los aviadores nacionales

BARCELONA, diciembre 2. (Havas).—El comunicado oficial del Ministerio de Defensa dice que no hubo novedad en ninguno de los frentes.

AVIACION.—El jueves, a las 3.15 de la tarde, nueve aviones trimotores bombardearon Lasellera, en Gerona, causando nueve bajas. Durante la noche del jueves al viernes los hidros atacaron Barcelona, repetidamente. Hoy la aviación enemiga bombardeó Valencia, Borjas Blancas y Mayals, así como otros puntos diversos de la zona septentrional de la costa catalana, causando bajas.

Serie de raids en la costa Norte catalana

BARCELONA, diciembre 2. (Havas).—La aviación nacional bombardeó hoy cinco veces a Barcelona, aunque con escasos resultados, pues solamente se sabe de un muerto y un herido. Palamós, a 150 kilómetros al Norte de esta ciudad, también fué objeto de un raid aéreo nacionalista. Sobre la población cayeron unas cincuentas bombas.

La España nacionalista acuerda restablecer la Academia de Jurisprudencia y Legislación

SEVILLA, diciembre 2. (AP).—Un Boletín del Estado español nacionalista anuncia el restablecimiento de la Academia de Jurisprudencia y Legislación, para presidir la cual ha sido designado el abogado Adolfo Pons Humbert.

Créese que los rojos preparan ofensivas en los sectores de Segovia y Toledo

HENDAYA, frontera franco-española, diciembre 2. (AP).—El gobierno rojo ha concentrado hoy tropas en los sectores de Segovia y Toledo, al Norte y Sur de Madrid, con la intención, según parece, de iniciar un movimiento ofensivo.

Los aviones nacionalistas están siguiendo constantemente los movimientos de las fuerzas rojas.

Segovia se encuentra al Norte de Madrid y Toledo, sede del famoso Alcázar, donde los nacionalistas escribieron una página gloriosa, al Sur de la capital, a corta distancia de las líneas del gobierno.

Recorre la España nacional un miembro de la alta curia canadiense

SEVILLA, diciembre 2. (AP).—Hoy llegó a esta ciudad el sacerdote canadiense Gustavo Sauve, decano de la Facultad de Filosofía y director de la Escuela de Altos Estudios Políticos de Ottawa, para hacer un recorrido por la España nacional. Quedó muy bien impresionado de la normalidad de Sevilla.

Encuéntranse objetos arqueológicos en unos terrenos sevillanos

SEVILLA, diciembre 2. (AP).—En los terrenos cedidos por el duque de Alba para la construcción de casas baratas, al iniciarse las obras de excavación, se han encontrado numerosos objetos de valor arqueológico pertenecientes a los tiempos de la civilización romana.

Afirma el Obispo de Cumana que Venezuela simpatiza con el movimiento nacional

SEVILLA, diciembre 2. (AP).—El obispo de Cumaná (Venezuela) Monseñor Sixto Sosa, antes de dirigirse a Gibraltar, donde embarcará, manifestó su profundo dolor por la destrucción de iglesias y obras de arte por los rojos. Agregó que en Venezuela se simpatiza con el generalísimo Franco y el Movimiento Nacional y que las instituciones del Auxilio Social le han agradado tanto que piensa reproducirlas en su diócesis venezolana.

BURGOS, diciembre 2. (AP).—La señora Dolores Quintana de Angones representante de la Cruz Roja cubana, ha recibido una comunicación personal del generalísimo Franco, dándole las gracias por la labor de la delegación que preside, uno de sus frutos fué la reciente liberación del doctor Gómez Ulla.

EUGENIO D'ORS, DOCTOR «HONORIS CAUSA» DE LA UNIVERSIDAD DE COIMBRA

BURGOS, diciembre 2. (Havas).—Se anuncia que Eugenio D-Ors irá a Coimbra (Portugal), el día 11 del corriente diciembre, para recibir el título de Doctor en Letras, «honoris causa», que le concederá la Universidad de la ilustre ciudad portuguesa. Le apadrinará el Embajador de España en Lisboa, Nicolás Franco.

WELLES HABLA SOBRE LAS RELACIONES ENTRE RUSIA Y LOS ESTADOS UNIDOS

WASHINGTON, dic. 2. (AP).—El secretario interino de Estado, mister Sumner Welles, dijo hoy que no cree que haya nada «ni remotamente significativo» en el hecho de que los Estados Unidos y Rusia no estén representados por embajadores en las capitales respectivas.

La ausencia de enviados hace creer a los círculos diplomáticos que existe cierta frialdad en las relaciones entre los dos gobiernos.

Welles asegura que, según tiene entendido, hace dos meses el embajador soviético, Alexander Troyanovsky, dijo que no regresaría a este país por razones personales. En cuanto al nombramiento de un embajador americano, Welles dijo que ese es asunto de la competencia del Presidente.

En preparación una nueva Ley Orgánica del Poder Judicial

El licenciado Augusto Saladrigas, Secretario de Justicia, conversando ayer con los reporters, manifestó que tenía en estudio un nueva Ley Orgánica para el Poder Judicial, la que ha recomendado al Presidente de la República, a fin de que le ponga el visto bueno al mensaje que en breve le enviará sobre ese asunto.

La mencionada ley tiene como base —nos dijo el Secretario Saladrigas— hacer cumplir el escalafón riguroso en el Poder Judicial y al mismo tiempo abreviar la actuación de los tribunales en la tramitación de los juicios, haciendo así menos complicada la labor que en la actualidad pesa sobre los magistrados y jueces y sus subalternos. En dicha ley estarán igualmente comprendidos, en sus beneficios, los funcionarios del Ministerio Fiscal, los cuales tendrán garantizados sus ascensos con la antigüedad en el cargo.

Por último, refirió el licenciado Saladrigas que dicha Ley será una realidad ya que tanto él como el Presidente doctor Laredo Bru, que perteneció al Poder Judicial, se interesarán por que el Congreso vote dicha ley en el inicio de la legislatura.

SANTIAGO IGLESIAS TRATA DE INCORPORAR P. RICO AL TERRITORIO DE LOS EE. UU.

WASHINGTON, dic. 2. (AP).—El comisionado residente de Puerto Rico, señor Santiago Iglesias, dijo hoy que está redactando una proposición de ley para incorporar a Puerto Rico como territorio de los Estados Unidos.

Tal medida, agregó Iglesias, pondría a Puerto Rico en las mismas condiciones que el territorio de Hawaii.

Siguió diciendo que los funcionarios de territorios están estudiando su proposición, pero no dijo si cuenta con el apoyo de los mismos.

APLICACION DEL DECRETO DESNACIONALIZANDO A LOS ELEMENTOS INDESEABLES

VARSOVIA diciembre 2. (Havas). Las autoridades danziguesas aplicaron hoy por primera vez el decreto del primero de diciembre, sobre la desnaturalización de los ciudadanos indeseables. Seis familias hebreas fueron despojadas de sus derechos de ciudadanía y obligadas a liquidar sus asuntos y a abandonar el territorio de la Ciudad Libre, en el plazo máximo de seis días. El cónsul británico les dió posibilidades de que puedan establecerse en Inglaterra.

Al mismo tiempo todas las cuentas bancarias de los judíos danzigueses o extranjeros han sido bloqueadas, para impedir que al emigrar se lleven sus fortunas.

SIGUEN ESTUDIANDO EL NUEVO TRATADO

La Comisión Interdepartamental volvió a reunirse ayer en la Cancillería. Estuvieron presentes el Canciller interino; el Subsecretario, doctor Campa; el Jefe de Despacho, señor Mustelier; el Director de Comercio Exterior, señor Solano y los representantes de las Secretarías de Comercio, Hacienda, Trabajo y Agricultura.

Cambiaron ampliamente impresiones en torno a la revisión del Tratado Comercial con los Estados Unidos.

TRATARA SOBRE EL PLAN DE LOS $50.000,000.00

Breves declaraciones del Jefe del Estado a los reporters. Se refirió al optimismo ambiente

Los reporters palatinos enviaron anoche al señor Presidente de la República un cuestionario a cuyas preguntas —que insertamos— respondió del modo siguiente:

—¿Tendría la amabilidad, señor Presidente, de informarnos si en la visita que usted y su esposa hicieron al coronel Batista y a su esposa trató usted con el Jefe del Ejército algún asunto relacionado con los problemas nacionales que ambos vienen estudiando?

—De ninguna manera. Al acudir gustosos mi esposa y yo a felicitar a la señora del coronel Batista, disfrutando de la amable compañía de esos queridos amigos y de las personas que acudieron a aquel lugar con igual propósito que nosotros, transcurrió el almuerzo con la natural alegría de esos actos sin que la aridez de los negocios oficiales echara a perder el encanto del ágape amistoso.

—Pueden ustedes, pues, asegurar que no fué tratado ninguno de los asuntos que son objeto de su curiosidad.

—¿Tiene usted alguna noticia concreta sobre la fecha en que llegará el señor Presidente del Import and Export Bank of Washington, para la concertación del crédito de cincuenta millones para realizar al Plan de Obras?

—Pronto, muy pronto tendrán ustedes noticias exactas sobre esto.

—¿Podria usted decirnos la fecha exacta en que se celebrará la ceremonia para la imposición de la condecoración del Aguila Azteca, que se anuncia para fecha próxima?

—A fines de la semana entrante. Posiblemente el jueves.

—¿Desea el señor Presidente hacer alguna otra declaración?

—Nada puedo agregar al sereno optimismo que gradualmente va invadiendo a la nación por consecuencia de las gestiones realizadas en los Estados Unidos por el coronel Batista.

El Presidente del C. de los Leones

El señor Presidente comisionó anoche a su ayudante, teniente José López Alfonso, para que en su nombre dé la bienvenida en Palacio y lo cumplimente hasta su entrada en la Gran Sala de Recepciones, al señor Presidente del Club Internacional de los Leones, quien viene de California —donde es Comisionado General de Educación— para asistir al festival que el Club de Leones de la Habana ofrecerá en la noche de [illegible] a beneficio de la Escuela [illegible] «Varona Suárez».

El señor Presidente recibirá hoy a las once de la mañana al distinguido visitante.

SALVA EL SERCIVIO DE RECUPERACION VARIAS JOYAS ARQUEOLOGICAS

SEVILLA, diciembre 2. (Havas).—Gracias a los trabajos de los jefes y oficiales del Ejército y a los miembros del Servicio de Recuperacion, se ha salvado en Castro del Río, (Córdoba), un león tallado en piedra, de cuatro siglos A. C. y en Navas del Marqués, una estela funeraria de mármol blanco, del siglo II.

MARTINEZ FRAGA, A LIMA

Esta tarde, a la 1 y 30, saldrá en avión rumbo a Cienfuegos, de donde continuará también por la vía aérea hacia Lima, el Embajador de Cuba en Washington, Dr. Pedro Martínez Fraga. Va a participar de la Octava Conferencia Internacional Americana, como miembro de nuestra Delegación.

Mueren 8 viajeros en un accidente de aviación en México

El aparato se incendió y cayó destrozado. Un mexicano puso un record de vuelo sin escala

CIUDAD MEXICO, dic. 2. (Havas) Un aeroplano de transporte comercial, de la Compañía de Aviación Mexicana, se destrozó hoy, a los pocos minutos de haber despegado en el aeródromo de Balbuena, en dirección a Mérida (Yucatán), a las ocho de la mañana. El aparato descendió rápidamente, incendiándose acto seguido. Era un «Lockheed». Los seis pasajeros que llevaba, dos de ellos niños, así como el piloto y su auxiliar, perecieron carbonizados.

Todos los esfuerzos de los equipos de socorro para ayudar a tripulantes y pasajeros, fueron inútiles. Les costó cuatro horas de trabajo continuo poder sacar de entre los restos calcinados ded aparato los cadáveres de las ocho personas.

Un aviador mexicano establece un record entre Burbank y Ciudad México

CIUDAD MEXICO, dic. 2. (AP).—El capitán Francisco Sarabia, decano de los aviadores mexicanos, descendió hoy en esta capital con su monoplano de un motor, estableciendo un record de vuelo sin escalas desde Burbank, California, a Ciudad México.

El capitán Sarabia realizó el vuelo en 6 horas y 31 minutos, o sea en una hora y cuarenta y un minutos menos que el record anterior, que había sido establecido por Andy Anderson, de Los Angeles.

Poderoso magnate de la droga fué procesado en E. U.

Se estima que introdujo en ese país cargamentos por varios millones de dólares

NUEVA YORK, diciembre 2. (AP). Un gran jurado federal ha procesado a Solomón Gelb, de 41 años de edad, viajero y amante del lujo, por acusársele de haber introducido grandes cantidades de narcótico en los Estados Unidos.

«Es uno de los mayores importadores de opio del país y uno de los más grandes traficantes de droga del mundo», dijo el comandante Garland Williams. «En los últimos quince años ha traído narcóticos a los Estados Unidos por valor de varios millones de dólares».

El procesamiento fué dado a conocer después que Gelb, que también es conocido por «Sollie Gordon» y otros diez alias, fué condenado a tres años de prisión y multa de dos mil pesos por perjurio

Se calcula que Gelb, que gana el dinero con facilidad, lo gasta a manos llenas y que ha mantenido un apartamento de un lujo asiático donde sus amigos celebraban grandes fiestas, mientras sus padres viven humildemente en un apartamento bajo en Brooklyn.

El fiscal Frank H. Gordon dijo que el acusado ha viajado por Europa y Asia con pasaportes americanos y un pasaporte canadiense, todos ellos obtenidos fraudulentamente, y que había negociado la compra, elaboración e introducción en los Estados Unidos de valiosos contrabandos de narcóticos.

Amnistía para los que no son responsables directos y concesión de demandas

Accede a mantener la semana de 40 horas excepto en las fábricas militares, y deja volver al trabajo sin sanciones a 700,000 obreros y rebaja un impuesto

LIMITARAN EL CASTIGO A LOS CABECILLAS DEL MOVIMIENTO QUE LLEVARON A EL A LAS MASAS

Algunos movimientos parciales, entre ellos el del Normandie, quedarán resueltos al saberse la nueva actitud del Premier. El casus belli en puerta: Roma

PARIS, diciembre 2. (Exclusivo).—Con un alto espíritu democrático y comprensivo, el Gobierno de Daladier no se ha ensoberbecido por su victoria contra los comunistas y a la vez que limitará las sanciones a aquellos elementos dirigentes responsables directos de la situación creada, será en extremo gentil con las masas, víctimas de los audaces dirigentes.

El primer paso de Daladier ha consistido en conceder la amnistía a setecientos mil obreros que habían sido despedidos desde el miércoles por su participación en la huelga y al mismo tiempo prometió solemnemente que en lo sucesivo el Gobierno respetará los contratos con los trabajadores.

El decreto dió fin a los desórdenes del día. De todas las ciudades de Francia llegaron despachos hoy de riñas entre huelguistas y policías.

Las fábricas nacionalizadas y la industria particular habían decidido castigar a los obreros, negándose a abrir las puertas de los talleres cuando retornaron al trabajo el jueves. En protesta ocurrieron huelgas esporádicas hoy en toda la zona norte de Francia, en los puertos navales y en puntos como La Rochelle, la flotilla de pesqueros fué abandonada por todos los marineros.

El Ministerio de Trabajo ha ordenado a la industria privada que tiene contratos de armas con el Gobierno, dar entrada a todos los trabajadores mañana. Daladier, al mismo tiempo, ha anunciado que ha convocado al Gabinete a una reunión el martes para tratar sobre la modificación de las reformas económicas de modo que haya conciliación con los obreros. El punto que más antagonismo ha causado ha sido el impuesto del dos por ciento sobre los ingresos de las clases más pobres. Daladier ha prometido cancelar dicho decreto. También promete modificar el de ampliación de la semana de trabajo, de modo que sólo se extienda a 48 horas en ciertas fábricas donde es preciso trabajar 48 horas. En el resto de la industria la semana de 40 horas continuará.

La situación con Italia se agrava

Las relaciones franco-italianas han sido nuevamente agravadas, como consecuencia de los gritos de los diputados italianos en la Cámara, en Roma, exigiendo la devolución a Italia de las provincias italianas que Francia ha tenido desde hace muchos años.

Para empeorar la situación la prensa italiana ha publicado hoy artículos violentos contra Francia y contra la prensa francesa, particularmente contra el semioficioso «Le Temps».

El embajador francés en Londres ha estado consultando todo el día con el canciller Halifax, pidiendo la promesa de que Inglaterra respaldará a Francia en caso de crisis con Italia. Al mismo tiempo el Ministro de Marina, Campinchi, anunció que ha despachado destructores al estrecho de Gibraltar «para proteger a los buques franceses que soliciten ayuda». Esta medida se interpreta como «preventiva».

Jules Sauerwein, en «Le Matin», dice que Daladier triunfó el miércoles; pero que se dispone a reconciliar a la nación mediante «medidas conciliatorias». Aconseja obrar con prudencia en el caso de Italia y excita al pueblo francés a cooperar con el Gobierno en todo.

Los contratos de patronos y obreros no resultarán afectados por la derrota de la huelga

PARIS, diciembre 2. (AP.)—El éxito de Daladier durante la crisis obrera del miércoles ha sido causa de que el franco haya alcanzado un nivel al que no había podido llegar desde hace meses.

La Bolsa cerró las cotizaciones a razón de 177.80 francos la libra esterlina y 38.01 el dólar.

Políticamente las probabilidades que tiene el Gobierno ahora son brillantes. Daladier ha conseguido mantener en el Gabinete a dos líderes de la Unión Socialista, el ministro del Trabajo, Pomaret, y el ministro de Obras Públicas, Anatole de Monzie.

Convocado el Parlamento para el jueves, el Primer Ministro parece tener asegurado un margen de cerca de cien votos en la Cámara de los Diputados, donde los 228 socialistas y comunistas votarán contra él.

La situación de la huelga en St. Nazaire no ha variado. Diez mil obreros están sin trabajo, entre ellos 7,500 de los 10,000 que estaban empleados en la construcción del nuevo trasatlántico «Pasteur».

Diez mil obreros metalúrgicos siguen en huelga en el Norte de Francia.

La guardia móvil mantiene el orden en esa región y en St. Nazaire.

Una veintena de personas, entre ellas varios guardias móviles, resultaron heridas cerca de Deniain cuando los guardias disolvieron a los grupos huelguistas que se habían apostado en la carretera para impedir que los no huelguistas concurrieran al trabajo.

En Toulouse una docena de personas fué herida cuando los guardias restablecieron el orden entre 2,000 obreros en huelga pertenecientes a una fábrica de aeroplanos nacionalizada.

Daladier informó esta noche que la decisión del Gobierno de aplastar la huelga no afecta a los contratos entre patronos y obreros, agregando que, por tanto, no habrá cambios en los salarios ni en las horas de trabajo, teniendo en cuenta que «una gran mayoría de los obreros franceses se negó a acatar las órdenes de huelga».

Los marineros del «Normandie» se han declarado en huelga

EL HAVRE, Francia, diciembre 2. (AP.)—Los marineros del trasatlántico «Normandie» desobedecieron esta noche una orden de movilización del Gobierno de Daladier y se unieron a los tripulantes de los demás barcos que se encuentran en huelga, declarando con este motivo los directores de la empresa naviera propietaria del barco que esto será causa de que se demore mañana la salida del «Normandie».

El Ministerio de Marina requisó el «Normandie» esta tarde, después que la Unión de Camareros decidió la huelga en señal de protesta contra los decretos leyes de Daladier, al mismo tiempo que para apoyar sus demandas de más altos salarios.

Cuando los marineros se unieron esta noche a la huelga, las autoridades del puerto dijeron que sería difícil dar al barco una dotación completa para que pueda salir mañana, a las dos de la tarde.

El líder de la Unión de Marineros de El Havre, que publicó la orden de huelga general, ha sido arrestado.

Se dice en los círculos navieros que el Gobierno se verá en la necesidad de apelar a los marineros de la Armada si quiere que el «Normandie» salga a su hora, a pesar de la huelga.

La cuestión de Túnez y Córcega

Terminada la peor de las crisis obreras, los expertos extranjeros y los líderes políticos fijan su atención en las ambiciones coloniales italianas y alemanas. Ambas son antiguas, pero las de Italia han surgido ahora con gran insistencia.

El énfasis italiano ha sido puesto en Túnez, protectorado francés del Norte de Africa, pero las manifestaciones que se desarrollaron esta semana en Italia unían los gritos de «Córcega» a los de «Túnez».

Córcega fué conquistada por los franceses en 1768 y actualmente es un departamento de Francia.

Se dice en algunos centros que los franceses preguntarán al Ministro de Estado alemán, Joachim von Ribbentrop, si Alemania se propone apoyar las ambiciones italianas en el Mediterráneo. Von Ribbentrop llegará el martes para concluir un acuerdo con Francia.

Una vez que esté firmado el acuerdo, la atención francesa se consagrará a defender el imperio contra las ambiciones coloniales alemanas e italianas.

Estudia el Gobierno de Francia las sanciones que han de aplicarse por la huelga del miércoles pasado

PARIS, diciembre 2. (Havas).—El Primer Ministro Daladier conferenció hoy con los Ministros del Aire, Guy Lachambre; Hacienda, Paul Reynaud, y Marina, acerca de las sanciones que se impondrán como consecuencia de la huelga del miércoles pasado. Al mismo tiempo el Ministro del Trabajo, Charles Pomaret, estudiaba con los funcionarios de la presidencia del Consejo la evolución de los conflictos laboristas que continúan planteados, a causa de ciertas violentas reacciones de los obreros.

Se examinó igualmente la situación originada por el cierre de varias fábricas. El Ministro del Trabajo declaró que el Gobierno se dirigirá a los jefes de las empresas, para que favorezcan el apaciguamiento social y den pruebas de moderación en las soluciones que tomen con respecto al paro del día 30.

Desmienten que se haya declarado el lock-out

PARIS, diciembre 2. (Havas).—La Federación Patronal anunció esta noche oficialmente que desmiente rotundamente que se haya declarado un lock-out nacional, por motivo de la huelga del miércoles 30. El lock-out, afirma la patronal, es una suspensión del trabajo por iniciativa de las empresas, y no hay sutileza que convenza a la opinión de que por la actitud de una minoría de trabajadores, la Federación tenga la menor culpa en la paralización de ciertas labores.

Se activa la liquidación del paro

PARIS, diciembre 2. (Havas«.—El Gobierno está decidido a emplear su autoridad para liquidar rápidamente las últimas repercusiones de la huelga del miércoles, defendiendo siempre los derechos de los obreros. Es así cómo precisó esta noche el Primer Ministro Daladier el hecho de que el paro no anula los contratos colectivos, y que por lo tanto, los patronos no podrán proceder ahora a redactarlos nuevos, ni a rebajar los salarios o eliminar ciertos avances sociales. Al mismo tiempo se tenderá a la reanudación, lo más pronto que sea posible, de todas las labores, observándose estrictamente las leyes, para lo cual el Gobierno ejercerá el arbitraje en todas las industrias, por conducto de los inspectores del trabajo, que ya están en contacto con las fábricas.

El Primer Ministro Daladier, en su calidad de Ministro de Defensa Nacional, dirigió hoy una felicitación oficial a las fuerzas de policía, así como a las tropas de línea y a la guardia móvil, por los servicios que prestaron en el mantenimiento del orden el día de la huelga, declarando que han merecido la gratitud de la nación por la sangre fría y el acierto con que procedieron.

SE LEVANTA LA SUSPENSION DEL SERVICIO DEL DESAYUNO ESCOLAR EN SANTIAGO DE CUBA

La Dra. María Caro pagará lo que se debe por concepto de combustible para dicho servicio. Designados los integrantes de la Comisión que reorganizará las Escuelas de Comercio

EL DUEÑO DE LA QUINTA DURAÑONA, DONDE ESTA LA NORMAL, AUMENTO A $300 MENSUALES EL ALQUILER

La comisión reorganizadora de las Escuelas Profesionales de Comercio de la República ha quedado ya designada.

El doctor Aurelio Fernández Concheso, Secretario de Educación Pública, dió a conocer ayer la forma en que está integrada.

Hela aquí:

Andrés Angulo Pérez, de la Facultad de Ciencias Sociales de la Universidad de la Habana; doctor José R. Hernández Figueroa, de la Facultad de Derecho Civil de la Universidad de la Habana; señor Ernesto Fino Quintana, de la Facultad de Ciencias Comerciales de la Universidad de la Habana y los señores Manuel Xiqués Iznaga, Andrés Pérez Hernández, Joaquín Añorga y Rafael Huguet, profesores de las Escuelas Profesionales de Comercio.

La comisión deberá aconsejar las medidas de reforma que deban adoptarse en relación con los planes de estudios, métodos, forma de provisión de las cátedras y, en general, cuanto sea conveniente para el mejor desenvolvimiento de las actividades docentes en los referidos centros.

Resuelto el problema del Desayuno Escolar en Santiago de Cuba

La suspensión del servicio del desayuno escolar en Santiago de Cuba, por incumplimiento de las obligaciones del Ayuntamiento, que debía pagar el combustible, ha sido levantada.

Al hacerse cargo la doctora María Caro, representante a la Cámara y antigua maestra, de sufragar los gastos citados hasta que el Municipio pague, se ha dictado dicha medida.

La doctora Caro se reunirá hoy con el Jefe del Negociado del Desayuno y con el Secretario de la Junta de Educación de Santiago de Cuba, a quien hará entrega de la cantidad que importa dicho compromiso durante el mes de diciembre.

La Secretaría de Hacienda ha situado ya 10,000 pesos correspondientes al Fondo Especial de Desayuno Escolar, con los que se pagarán las cuentas del mes de octubre y parte de las de noviembre.

No quiere firmar el nuevo contrato

El propietario de la finca Durañona, donde se encuentra instalada la Escuela Normal de Maestros de la Habana, se ha negado a firmar el contrato de arrendamiento para que dicho plantel continúe funcionando en la misma.

Venía devengando 200 pesos de alquiler mensual, del que se ha rebajado el 20 por 100 con motivo del último reajuste presupuestal.

El citado propietario pide que se le eleve a 300 pesos y ofrece en venta la finca a la Secretaría de Educación, amenazando con el lanzamiento.

Las altas autoridades escolares se encuentran actuando en el asunto.

Se reanudarán las clases el lunes en el Instituto de la Habana

No se reanudaron ayer, conforme se había anunciado, las clases en el Instituto de Segunda Enseñanza de la Habana.

El director del Plantel, doctor Isidoro Castellanos, decidió prorrogar la suspensión hasta el lunes, a fin de dejar terminado todo el proceso académico incoado con motivo del lamentable suceso de sangre registrado en el mismo.

Nombramientos y traslados en los Planteles

Han sido designados: Mercedes Gómez Barroso, profesora supernumeraria del Instituto de Artemisa; Concepción del Moral, profesora supernumeraria del Instituto de Santa Clara; Pedro Peñaranda Díaz, maestro auxiliar del Laboratorio de Química de la Escuela Técnica Industrial de Varones, así como Julio Morales Ruiz y Ramón Cruz, operarios de talleres del propio plantel.

Se ha trasladado: a Evaristo Pérez Caraveda y a Andrés Almiral, del Instituto de Camagüey al de Artemisa, y a Jorge Amador de la Escuela Normal de Maestros de Santa Clara para la Habana.

Y se ha concedido al doctor Pedro Campos, Director del Instituto de Santa Clara, un año de licencia, que vencerá el día primero de diciembre de 1939, por haberlo así solicitado este, de acuerdo con el reglamento que rige en dichos planteles.

El pago de las gratificaciones

También se han consignado las cantidades necesarias para el pago de las gratificaciones al personal del curso nocturno del Instituto de la Habana.

Ascienden en total a 1,500 pesos y corresponden a los meses comprendidos entre diciembre y julio.

Se detallan en la forma siguiente: Director, 240 pesos; Secretario, 240; Jefe de Oficina, 150; Bedel Mayor, 120; dos Porteros, 180; un Bedel, 90 y dos Mozos, 180.

Además se consignan 300 pesos para el material y otros gastos necesarios

Pagos realizados ayer

La Pagaduría de la Secretaría de Educación abonó ayer los haberes al personal temporero y jornalero del Departamento y al que corresponde a los Institutos, Escuelas Normales y Profesionales de Comercio.

También se pagó el mes de septiembre a los retirados escolares de la provincia de Camagüey.

EL DECANO DE FILOSOFIA Y LETRAS HA PUESTO SU CARGO A DISPOSICION DEL CLAUSTRO

Y a la Secretaría de la Escuela ha renunciado irrevocablemente el Dr. G. Du-Bouchet. El Dr. P. F. Lavín tomó posesión como Decano de Ciencias Sociales. Aprobado un crédito de $3,000

EL DECANO DE LOS BEDELES DE LA UNIVERSIDAD DEJO A ESTA, AL MORIR, LA CANTIDAD DE $2,203

Aunque oficialmente nada se ha dado a conocer aún, sabemos que el doctor Evelio Rodríguez Lendián, detado la renuncia a dicho cargo, con Letras y uno de los más antiguos profesores de la Universidad, envió ayer un escrito al claustro de profesores de esa escuela poniendo su cargo a disposición del mismo, para que proceda libremente.

El doctor Gustavo Du-Bouchet Secretario de la facultad ha presentado la renuncia a dicho cargo, con carácter irrevocable, a pesar de la insistencia de muchos profesores que deseaban que la retirara.

También el doctor Aurelio Boza Masvidal, vice Secretario de la facultad ha renunciado a su cargo.

El claustro de profesores no consideró, en su reunión de ayer, las renuncias de las autoridades de la escuela, esperándose que en la próxima semana sea resuelta la crisis en la misma.

Hoy por la tarde, la facultad habrá de reunirse, pero será para tratar del anteproyecto de presupuestos y de la matrícula gratis.

3,000 pesos para premios

Anoche acordó el Consejo Económico de la Universidad destinar un crédito de 3,000 pesos para atender a los pagos de los premios.

También el Consejo aprobó el crédito de 200 pesos concedido para atender a los gastos de los actos organizados con motivo del 27 de noviembre.

La herencia dejada al morir por el decano de los bedeles universitarios, señor Juan Veiga, que asciende a la suma de 2,203 pesos, fué aceptada asimismo por el alto organismo económico universitario.

Finalmente, se autorizó al Rector del plantel, ingeniero Cadenas, para que acepte cuantas donaciones de libros se hagan a la Universidad.

Tomó posesión Lavin como decano de Ciencias Sociales

El doctor Pablo F. Lavín, prestigioso profesor universitario, tomó posesión ayer del cargo de decano de Ciencias Sociales, para el cual lo designó por unanimidad, el claustro de profesores.

Tuvo ayer por la mañana el doctor Lavín una extensa conferencia con el Rector Cadenas, declarando a los periodistas al abandonar el Rectorado que pondría todos sus esfuerzos a contribución para lograr el mejor éxito para su facultad.

La conferencia del doctor Recasens

El doctor Luis Recasens, profesor de la Universidad Central de Madrid, pronunció ayer, en el Aula Magna del Alma Máter, la segunda conferencia del ciclo que viene ofreciendo sobre Filosofía del Derecho.

Ocuparon la presidencia los decanos de Derecho y Ciencias Sociales, doctores Guillermo Portela y Pablo F. Lavín, y distintos profesores, entre ellos Emilio Fernández Camús, José Guerra López, Alberto del Junco, Roberto Agramonte y Manuel Dorta Duque.

Habló el conferencista español sobre la filosofía de los valores y el lugar que el Derecho tenía entre los mismos, afirmando que los valores estéticos estaban por encima de los utilitarios, pero por debajo de los morales.

El martes hablará Jorrín en la Academia de Ciencias Económicas

El próximo martes habrá de ofrecer una conferencia sobre Filosofía del Derecho en la Academia Privada de Ciencias Económicas y Jurídicas el doctor Miguel Jorrín.

El doctor Pedro A. Rivero Vidal, director de la misma, se encuentra organizando ciclos de conferencias de divulgación jurídica y económica y prepara también otros de carácter docente.

La conferencia primera ofrecida por el propio Jorrín sobre el predominio del idealismo se vió muy concurrida.

El aniversario de Ciencias y Letras

Para conmemorar un nuevo aniversario de la fundación de la Asociación de Estudiantes de Ciencias y Letras ha de ofrecerse hoy, en el local de la misma, un almuerzo a la una de la tarde, y un baile, que se prolongará hasta las siete de la noche

ESTADO DEL TIEMPO

Pronóstico para hoy, sábado

Vientos del nordeste al sudeste, flojos a frescos. Cielos despejados y parte nublados. Pocas lluvias. Temperaturas en ascenso.

Observatorio Nacional.

M.E.C.D. 2016

SE HA CONVOCADO PARA HOY EN HOLGUIN LA ASAMBLEA PROVINCIAL DE LOS AUTENTICOS ORTODOXO

POLITICA y POLITICOS

PARA ADIVINAR

Si el ilustre abogado camagüeyano Darío E. Castillo (¡esa «E», que inquietó a Pla, y esconde un nombre anónimo!); pues si Darío E. Castillo no hubiera estado en Camagüey y nosotros en la Habana, habríamos creído, los dos, que nos habíamos comunicado las ideas y nos las habíamos plagiado.

En la edición del domingo último de «El Camagüeyano», hallamos un artículo calzado con la firma del doctor Darío E. Castillo y Socarrás, y bastará un solo párrafo para que el lector deduzca cómo parece nuestro eco, o nuestra voz eco suyo:

«Decididamente, no hubiéramos concebido en boca de comunistas elogios a la Democracia, a un Jefe de Ejército, a una bandera y a una Patria. Tampoco comprendemos el interés demostrado en una medida económica de revaloración de créditos ni, mucho menos, en la devoción entusiasta a la política americana llamada, hasta ayer, imperialista y reaccionaria; ni en qué puede interesar, en el recibimiento a Batista el conflicto español».

Claro está que esta concordancia de ideas entre nosotros y el abogado, y lector infatigable Darío E. Castillo, estriba en la misma preocupación filosófica que inquieta hoy a todo hombre culto y que a nosotros nos conturba. A buen seguro que el doctor Darío E. Castillo y nosotros, escribiendo al par, acaso en la misma hora, las mismas ideas y casi con las mismas palabras, no somos casos únicos, sino que muy posiblemente miles de nuestros lectores se encontraban con nosotros en la misma cita de la meditación.

Estas coincidencias no son otra cosa que la visión clara de los hechos políticos, que pueden permitirnos el lujo de la adivinación, como por ejemplo: hace seis meses anunciamos lo que iba a ocurrir en la Mesa Redonda, y ya ocurrió con Unión Revolucionaria, que se ha permitido el lujo de desdeñar a sus incongruentes aliados, conservadores unos, y liberales nacionalistas otros. Y para que se vea cómo sí «adivinamos», obsérvese que la Prensa toda fué sorprendida anteayer con la noticia de que los líderes de Unión Revolucionaria, de los comunistas inconfesos, doctor Marinello (cuya obra poética y literaria admiramos) y Salvador García Agüero se habían apartado de su partido.

Desmienten ayer dichos políticos, la noticia acusándola de maniobra reaccionaria, pero el DIARIO DE LA MARINA no dió tal noticia, por lo que esta vez se salvó de ser reaccionario nuestro periódico. Por lo menos nuestra Página Política, no cayó en la tentación de reaccionarismo... por la sencilla razón de que no creímos en tal distanciamiento del doctor Marinello ni del señor García Agüero. Para nosotros, los periodistas que cayeron en la tentación de publicar tal nueva, olvidaron por completo cuanto saben de las habilidades comunistas.

Y nosotros no las olvidamos ni un solo momento. Conocida la orden del Séptimo Komintern, de suspender las agresiones a los sistemas liberales democráticos y fingirse sus amigos; sabido que se ordenó fomentar los halagos nacionalistas, y atraerse a los negros (textual) «de los países semicoloniales de América»; sabido que la táctica comunista nueva, para no aparecer repugnantes a las masa medularmente liberales del Continente, consiste en fomentar sus nacionalismos, no podíamos caer en el candor de suponer que dos líderes comunistas habían tenido el gesto romántico a lo Quijote, de jurar que siempre será la más fermosa.

Porque a tanto equivalía la actitud de los líderes comunistas de Unión Revolucionaria, si hubieran dado en la Mesa Redonda la explicación dogmática a tal instrumento oposicionista, de condenar a su partido por la asistencia en masa a recibir al Coronel Batista.

Y nosotros sabíamos que eso no podía ser, porque les hubieran regañado muchísimo desde Moscú. Dimitroff se hubiera puesto furiosísimo, y eso no lo provoca ningún comunista, como no sea de los despreciables de Trotzky, que son unos comunistas mucho más despreciables, en Moscú, que los burgueses que, liberales y todo, no dejan de ser unos buenazos.

Y como nosotros sabemos que ese gesto heroico no lo pueden producir los comunistas, oponiéndose a los dictados de Moscú, nos abstuvimos de repetir la noticia de la disidencia de los líderes de Unión Revolucionaria, porque «adivinamos» que era, sencillamente, imposible.

O sea: que para coincidir en estas ideas, como nos ha ocurrido al doctor Darío E. Castillo y a nosotros, basta con tener ideas. Porque, si los políticos y los gobernantes, siguieran la trayectoria del pensamiento comunista y se detuvieran ante los fenómenos inexplicables, se lo explicarían todo.

Y coincidiríamos.

Por donde se ve que es mucho más fácil coincidir en ideas, que ignorar los hechos.

Y, no obstante, la generalidad de los políticos, prefiere lo más difícil, y lo consiguen.

Cosa que, después de todo, tiene sus ventajas porque, si supiéramos cuál es nuestro fin, no viviríamos.

JOAQUIN ARISTIGUETA

Se mantiene el criterio de que los delitos cometidos contra la ley del Censo, no podrán ser objeto de pena

En el Código de Defensa se dice: «Ningún acto se estimará como delito o contravención si no se encuentra previsto como tal en el presente Código». Una tesis muy interesante

Una nueva cuestión de derecho acaba de ser planteada ante la Sala Segunda de lo Criminal de la Audiencia de la Habana, por el doctor José Rosado Aybar, abogado director de un acusado de infracción de la Ley del Censo, con motivo de haberse dispuesto por aquélla, la incoacción de sumario para investigar el delito que pudiera haberse cometido.

En el escrito dirigido a la Sala, se dice, en lo pertinente, lo que sigue:

La Ley del Censo del 28 de julio de 1938, que aparece publicada en la Gaceta de treinta de dicho mes y año, en la forma que fué modificada por la Ley de 29 de los propios mes y año, publicada en la Gaceta del día primero de agosto de 1938, empezó a regir, en lo referente a sus disposiciones penales, el día treinta de julio de mil novecientos treinta y ocho, entrando en vigor el Código de Defensa Social, el día nueve de octubre último, es decir con posterioridad; por lo que toda Ley que se oponga al cumplimiento de aquél ha quedado, expresa o tácitamente derogada, según lo establecido en sus Disposiciones Suplementarias cuarta, apartados A y B; por lo que es necesario examinar los preceptos de dicho Código para determinar si en el momento que se cometió la supuesta infracción motivo de la denuncia, podían tenerse en cuenta para aplicar las disposiciones penales de la Ley del Censo mencionada.

Los apartados C y D del artículo segundo y el artículo 49, del Código de Defensa Social, disponen, respectivamente:

«Ningún acto se considerará como delito o contraversión, si no se encuentra previsto como tal en el presente Código».

«En el caso de que un Juez o Tribunal tenga conocimiento de algún hecho que estime digno de represión, y que no se halle previsto en este Código, se abstendrá de todo procedimiento en cuanto a él y expondrá al Secretario de Justicia, por conducto de su superior jerárquico, las razones que le asistan para creer que ha debido ser objeto de sanción».

«No se impondrá sanción alguna que no se encuentre establecida en el presente Código».

Si examinamos las disposiciones penales de la Ley del Censo y de igual manera de los preceptos del Código de Defensa Social y llegamos a la conclusión de que este último, no comprenden ninguno de los delitos previstos en aquélla, puedo afirmar que el hecho que ha motivado la formación de la causa a que me refiero en este escrito no es constitutivo de delito ni contravención, y por ello, que no procede la investigación de los mismos, sino comunicar el Tsibunal—si lo estima procedente—al Secretario de Justicia el caso.

Tan estamos en lo cierto, que el propio Tribunal a que me dirijo, por sentencia de veintiuno de octubre del año en curso, dictada en el rollo de la causa No. 316 de 1938, del Juzgado de Instrucción de la Sección Segunda, seguida por infracción del Código Electoral de Emergencia, en un caso exactamente igual al de que ahora se trata, ha resuelto:

«Que los hechos que se declaran probados si bien constituyen un delito de fraude electoral, previsto y penado en el inciso décimo tercero del apartado 172 del Código Electoral de Emergencia, como el vigente Código de Defensa Social establece, en su artículo segundo letra «C», que ningún acto se considerará como delito o contravención, si no se encuentra previsto como tal en el mismo y no estando entre sus disposiciones definida esa figura de delito, los actos realizados por los acusados que se juzgan, han dejado de ser punibles por no existir en la actualidad ley alguna que les prevea y sancione y por ello procede dictar sentencia absolutoria».

LA ASAMBLEA PROVINCIAL DE ORIENTE DEL «PRC» SE REUNE HOY EN HOLGUIN

Nos comunica el Dr. Rodolfo Méndez Peñate, Presidente p. s. r. del PRC (A) que hoy a las 7 p. m. se reúne la Asamblea Provincial de Oriente del Partido que él preside, en la Ciudad de Holguín.

Hay expectación en la provincia de Oriente y en todo el auténticismo a través de la República por conocer los acuerdos que tomará esta asamblea con respecto a la pugna existente en el seno del autenticismo entre ortodoxos y realistas. La comisión enviada por el Comité Ejecutivo Nacional compuesta por el Dr. Méndez Peñate, el doctor Alfredo Nogueira, Eddy Chibás y Eusebio Pujals, ha estado recorriendo todos los términos municipales de la provincia.

Piden los comerciantes de Casa Blanca a Gobernación que se mantenga la rebaja de las Contribuciones Municipales

Una comisión de comerciantes del barrio de Casa Blanca, presidida por el concejal del Ayuntamiento de la Habana señor Narciso María Rodríguez, e integrada por los señores Antonio González, Guillermo Alemany, Lorenzo Cabrera, Francisco Onega Manuel Cabaleiro, Agustín Vilar y Amador Rivero; visitó al Secretario de Gobernación, doctor Ochotorena, interesando la aprobación del acuerdo adoptado por el Consistorio capitalino rebajando las contribuciones municipales a los comercios que radican en esa barriada teniéndose en cuenta la difícil situación que los mismos vienen confrontando hace tiempo. El Dr. Ochotorena reconociendo la bondad del acuerdo cuya aprobación piden los comerciantes de Casa Blanca, prometió impartirle su sanción.

En delegado de la Bolsa del Trabajo en Santiago de Cuba se ha dirigido por telegrama al Secretario de Gobernación denunciando al alcalde de aquella capital doctor Castelví de entorpecer su gestión por la inscripción de los obreros, haciéndolo según el protestante, con fines políticos. Anuncia dicho delegado de la Bolsa del Trabajo su propósito de renunciar ese puesto y decir públicamente los motivos para hacerlo, si la Secretaría de Gobernación no consigue con la referida autoridad municipal que facilité, en vez de obstruccionar la función que se le ha encomendado al delegado protestante.

La sociedad benéfica «Albergue Nacional Cubano», que está inscripta en el Gobierno de la Provincia de la Habana, consulta a Gobernación se le diga si, para la realización de sus fines, necesita autorización de esa Secretaría.

Han sido aceptadas a propuesta del Consejo Superior de Defensa Social, las renuncias de los vigilantes de la cárcel de Camagüey señores Rafael Mitelli y Dámaso García, nombrándose para sustituirlos a los señores Epifanio García y Juan B. Ortiz.

El doctor José Figarola abogado de la empresa propietaria del acueducto de Sagua la Grande, pide a la Secretaría de Gobernación los antecedentes relacionados con una sentencia de los Tribunales de Justicia, disponiendo que el ayuntamiento de esa villa le devuelva a la compañía, que representa el acueducto.

¡ "No sólo de pan vive el hombre" !

Interpretado en sentido biológico diría: "Es preciso comer de todo, y para que la digestión y la nutrición se realicen provechosamente, es preciso que los órganos encargados de esa vital función se hallen en perfecta sanidad."

Si están mal, si se padece del

ESTOMAGO,

afecciones concomitantes al

hígado y VESICULA,

úlcera gástrica o duodenal, COLITIS-intestinos,

¿cuál es el recurso para sanar?: El notable

BISMÁGEN,

el remedio soberano del cual con razón se ha dicho que SIEMPRE HACE EL BIEN QUE OFRECE.

¡ BISMÁGEN ES ÚNICO !. NO ADMITA IMITACIONES . . . NI REGALADAS.

Dolor de Estómago, Digestiones lentas o dolorosas, Empacho gástrico, Vómitos de líquido o de sangre, Acidez, Eructos agrios, Ardentía, Gases, Dilatación, Mala respiración, Mal aliento, Espasmos, Cólicos, Fermentaciones intestinales, Diarrea o estreñimiento, Inapetencia, Desnutrición; ¿presenta el mal alguno de estos síntomas?.

La recuperación de la Salud y el bienestar confortable que Ud. desea, es lo que ahora va a obtener: Ensaye con un frasco del maravilloso patente Bismágen y

bendecirá la hora en que decidió tomarlo.

PALACIO

Sobre el futuro electoral

El presidente del Senado, doctor Santiago Verdeja, estuvo en Palacio y departió con los reporters.

Fué tópico de la conversación la futura cuestión electoral, manifestando el doctor Verdeja que en su opinión los comicios para la Asamblea Constituyente se verificarán en julio del próximo año, nunca antes.

Los términos y plazos ajustados en el Código Electoral en relación con las distintas funciones previas a esas justas no permiten adelantar la aludida fecha de julio de 1939.

En el Código se establece el 1o. de diciembre para las elecciones generales, fecha que puede ser alterada por el Tribunal Superior Electoral, a quien se conceden facultades para el caso.

Estima el doctor Verdeja que en la Constituyente no triunfarán otras tendencias que las democráticas.

Una recepción en Palacio

Se informó a los reporters que con motivo de la imposición de condecoraciones de la Orden del Aguila Azteca al Presidente de la República, al Jefe del Ejército y al Secretario de Estado tendrá efecto en Palacio una brillante recepción.

Una carta autorizada

El introductor de Embajadores de la Secretaría de Estado, comandante Miranda, ha solicitado audiencia especial del señor Presidente para Su Excelencia el señor M. Cardoso de Souza, encargado de Negocios de Portugal en la Habana, quien le hará entrega al Primer Magistrado de la nación de una carta autógrafa del señor Presidente de la República de Portugal.

El Secretario de Educación

El doctor Fernández Concheso, secretario de Educación, informó a los reporters palatinos que actualmente tiene en estudio la creación y organización del Instituto Nacional de Cultura con sus filiales de Artes Plásticas, Teatro y Cine.

Dicho organismo, aparte sus propósitos educacionales y culturales, tiene el de protección a los artistas.

LA RUTA CAUTO-EMBARCADERO ES DE GRAN UTILIDAD PARA GANADEROS Y CULTIVADORES

Piden un sendero fácil para los jinetes en el Bosque de La Habana. Circular sobre publicidad en propagandas especiales. Intensa labor está realizando el Secretario de O. Públicas

En la Secretaría de Obras Públicas se informó que ha terminado el pequeño crédito concedido para reparar el camino que va a Cauto Embarcadero de Bayamo, en la provincia de Oriente.

El Secretario señor Ruiz Williams, se dispone a obtener del Gobierno dos mil pesos más a fin de que las obras prosigan, pues hace mucho tiempo que no se invierte ningún dinero en aquella región oriental, en la que dicho camino tiene gran importancia.

Cauto Embarcadero es un pintoresco pueblecito, emplazado a la orilla del Cauto, precisamente donde éste es más ancho y bravío, a tal punto que buenos tramos de la calle principal del poblado son alcanzados por las aguas, con tal penetración en algunas casas construidas en los espacios libres frente al río, que ya no tienen acceso cómodo, no siendo por las habitaciones interiores, con salida a la calle del fondo. En Cauto Embarcadero se escribió una emocionante página patriótica, en tiempo de la Guerra de Independencia, al incendiar los libertadores un cañonero español que estaba anclado en el río.

Los vecinos de este pueblo trabajan en su mayoría en el central «Río Cauto», al que le une un camino vecinal que sólo es transitable cuando la Compañía propietaria del Central lo repara.

Importantes intereses agrícolas y ganaderos resolverían buena parte de sus problemas económicos con esa vía de comunicación, para la que demandará Obras Públicas el citado crédito de dos mil pesos.

Intensa labor está realizando el Secretario

Ininterrumpidamente viene laborando el Secretario Ruiz Williams desde las dos de la tarde a las ocho de la noche. Entre otras tareas, dedica su atención dicho funcionario a los proyectos referentes a las obras públicas más urgentes y costosas de la nación entera.

Lo auxilian en esa gestión su secretario particular, el ingeniero Rodolfo H. Lorenzens, el auxiliar de despacho José López Meave y el taquígrafo José J. Saldise.

Circular sobre la publicidad general

Por el director general señor Torriente Nethol, se ha circulado una disposición oficial, relativa a que por ninguna Secretaría se realicen en lo sucesivo propagandas especiales de publicidad, tanto nacionales como extranjeras.

Se ha interesado la paralización de un trabajo

Por la Superioridad de Obras Públicas, a propuesta del ingeniero Jefe de la Ciudad, señor Eduardo Gastón, se ha interesado del Municipio de la Habana que paralice unas labores de construcción, en madera, que viene realizando cerca del Vivero Forestal y la Línea del Ferrocarril, toda vez que esos terrenos están sujetos al ensanche del Bosque de la Habana. Se espera con interés la resolución de la Alcaldía.

Un camino de facil acceso para los jinetes en el Bosque de la Habana

Distintos particulares y dueños de picaderos de esta ciudad han interesado del Secretario de Obras Públicas la inmediata construcción de un camino que dé facil acceso al Bosque de la Habana, partiendo desde los lugares colindantes en Miramar, donde hay establecimientos de ese género. El propósito de los peticionarios es el de extender las prácticas hípicas por el Bosque, único lugar apropiado en la ciudad para ello, con garantías para los jinetes y sus cabalgaduras.

Se estudia la posibilidad de complacer a los solicitantes, habida cuenta del interés general que ello supone.

MALTRATO

En el Primer Centro de Socorro fué asistido de lesiones leves, el menor Isidro Valdés López, de 12 años y vecino de Empedrado 75, que le causó un desconocido al maltratarlo de obras en Peña Pobre y Cuba.

ELECTORES INSCRIPTOS HASTA LA FECHA

En total se han inscripto en toda la República, hasta el décimo noveno día de iniciado el censo, 1.312,187 electores, en esta forma:

Pinar del Río	126,371
Habana	345,976
Matanzas	123,298
Santa Clara	286,594
Camagüey	107,774
Oriente	302,174

El promedio de inscripciones en toda la República se elevó ese día al 98 por ciento: Pinar del Río, 99 por ciento; Habana, 103 por ciento; Matanzas, 96 por ciento; Santa Clara, 96 por ciento; Camagüey, 94 por ciento, y Oriente, 96 por ciento.

No están incluídos en esta relación los récords de estos términos municipales: Arcos de Canasí, San Cristóbal, Alto Songo, Jiguaní y Santiago de Cuba.

Provincia de Matanzas: Agramonte, 2,718; Alacranes, 3,527; Arcos de Canasí, 422; Bolondrón, 3,378; Cárdenas, 10,929; Carlos Rojas, 2,594; Colón, 6,886; Guamacaro, 3,749; Jagüey Grande, 3,527; Jovellanos, 5,479; Juan Gualberto Gómez, 2,398; Los Arabos, 2,555; Manguito, 6,913; Martí. 6,262; Matanzas, 18,309; Máximo Gómez, 2,808; Pedro Betancourt, 6 266; Perico, 4,655; San Antonio de Cabezas, 4,467; San José de los Ramos, 3,442; Santa Ana, 2,061; Unión de Reyes, 2,357.

Total de inscripciones, 104.812. Total de cédulas anuladas, 6,502.

TRASLADO GOBERNACION A LA SECRETARIA DE COMUNICACIONES UN ACUERDO MUNICIPAL

—Por orden del Secretario de Gobernación doctor Ochotorena, el Negociado de Asuntos Provinciales y Municipales dió traslado al Secretario de Comunicaciones del acuerdo adoptado por el Ayuntamiento de Santiago de Cuba por el que se prohibe a las compañías Cubanas de Electricidad y Cuban Telephone la colocación de postes sin el previo permiso del Consistorio aludido. Este traslado se hace en virtud de que la Comisión de Servicios Públicos, que es a quien compete este asunto, es una dependencia de Comunicaciones.

—El doctor Oscar Barceló, Presidente de la Comisión Revisora Cinematográfica, ha citado a los miembros de la misma para una reunión que tendrá efecto esta tarde para conocer de distintas películas que han sido presentadas para su aprobación.

—El Alcalde Municipal de Nuevitas, doctor Federico Miranda, dió cuenta al Secretario de Gobernación, de unos sucesos ocurridos con ocasión de estarse celebrando una representación pública de la Corte Suprema del Arte en esa ciudad, y que gracias a su intervención y la del sargento Elías Sánchez se pudo evitar que se dispararan revólveres contra el público allí congregado. Ante la alarma provocada y en su carácter de Alcalde demanda del Secretario de Gobernación que se haga justicia y se separe a los dos vigilantes acusados.

—La Secretaría de Gobernación anunció su propósito de proceder enérgicamente contra aquellos Concejales que, faltando a sus deberes, no concurren a sesiones sin excusa legal alguna. Al mismo tiempo procederá dicha Secretaría contra los Presidentes de Ayuntamientos que, faltando también a sus obligaciones, no han impuesto a dichos ediles las sanciones correspondientes, ni dado cuenta a los tribunales de los delitos cometidos por los Concejales al no asistir a las sesiones. En la resolución que anuncia Gobernación se citan los Ayuntamientos de Santiago de las Vegas, Santa María del Rosario, Juan Gualberto Gómez y Guáimaro, en donde han ocurrido esos casos de negligencia punible sin que se haya procedido contra los infractores de la ley.

—El Alcalde de Cienfuegos, doctor Aguilar pide al Secretario de Gobernación que sin pérdida de tiempo, interese del Gobernador de Santa Clara el recurso de alzada que ha establecido contra la resolución dictada por dicha autoridad suspendiéndole en el ejercicio de sus funciones alcaldicia porque, según el rumor público, dice, el citado Gobernador trata de no darle curso a esa reclamación. También anuncia el doctor Aguilar que el Alcalde interino trata de dejar cesantes a casi todos los empleados municipales, lo que daría lugar a un serio conflicto de orden público.

El problema de la manutención de los presos solucionado

La intervención del Dr. J. Ochotorena y el Dr. Raggi resolvió el grave conflicto

Confirmándose plenamente en todos sus extremos nuestra información de ayer sobre la satisfactoria solución del problema creado por la falta de suministro de víveres para la manutención de presos y penados de los establecimientos penales de la República, podemos informar hoy que el asunto quedó definitivamente resuelto ayer.

En efecto, cumpliendo las instrucciones del presidente de la República, doctor Laredo Bru, y después de una amplia entrevista sostenida por el doctor Oscar García Montes, secretario de Hacienda; el doctor Joaquín Ochotorena, secretario de Gobernación, y el doctor Armando M. Raggi, secretario de la Sección Técnica del Consejo Superior de Defensa Social, así como el ingeniero Rafael García Bango, contador central de Hacienda, con los suministradores de los referidos víveres, se llegó a la repetida solución.

Esta es el abono a dichos suministradores de las cantidades pendientes de pago correspondientes al mes de junio del pasado ejercicio, y en consecuencia, inmediatamente fueron libradas las órdenes oportunas para remitir a todos los establecimientos penales de la República los víveres necesarios hasta la terminación del ejercicio económico actual, con lo cual se ha evitado, además, una posible alteración del orden entre los reclusos por falta de alimentos.

Como se ve, ha sido directa y pronta la intervención del secretario de Gobernación, Dr. Ochotorena, aunque ya el asunto no dependía de ese departamento, sino del Consejo Superior de Defensa, pero dicho funcionario consideró necesaria, por deber y por humanidad, su intervención que ha sido eficaz, como se ha visto Y no es posible, tampoco, terminar estas líneas sin estimar en todo lo que vale la actuación del doctor Raggi, uno de los prestigios más sólidos del Poder Judicial, el cual, conscienсaba sobre el Consejo de que forma te de la gran responsabilidad que pe parte, cooperó con el doctor Ochotorena en todo momento a la referida solución, encontrando la acogida que ya se ha visto en el doctor García Montes.

POLITICA PINAREÑA

—Mañana, domingo, y en una finca cercana a esta capital, se le ofrecerá un almuerzo homenaje al representante a la Cámara, señor Ramón Granda Fernández, cuyo nombre se baraja insistentemente como candidato a gobernador de la provincia, por los partidos coaligados P.U.N y S.D.

A dicho acto asistirán el senador Ferro y todos los representantes de ambos partidos en unión de los alcaldes de la provincia y altas figuras de la política vueltabajera.

—Diego Rodríguez Díaz, el valioso e incansable representante liberal, que tan íntimamente se halla ligado a las orientaciones directrices del coronel Manuel Benítez González, espera que los liberales del término de San Luis superen con mucho el estimado de las afiliaciones en la próxima reorganización electoral.

Informa Dieguito que los trabajos del Censo se realizan allí normalmente, y que ha venido dando instrucciones a sus correligionarios y amigos a fin de que faciliten la labor de los enumeradores.

Disgusto entre el personal de la Junta Municipal Electoral de Guanabacoa

Los empleados de la Junta Municipal Electoral de Guanabacoa, se encuentran disgustados con motivo de la rebaja del treinta por ciento que se les va a hacer de sus haberes del primer mes, lo que estiman abusivo, teniendo en cuenta los exiguos sueldos que tienen asignados, el corto espacio de tiempo en que habrán de ser utilizados sus servicios y la enorme labor a realizar llegando a trabajar diariamente horas extras y de la noche.

En visita que recientemente hiciéramos a esa Junta, hemos podido comprobar la ingente tarea a desarrollar por todo el personal que en ella labora y no nos hemos podido explicar cómo los Poderes Centrales han llevado a cabo, precisamente en esta época en que el trabajo se ha multiplicado allí en grado sumo, una rebaja del veinticinco y medio por ciento a los Secretarios y del veintiocho a los conserjes, medida a todas luces injustificada.

Sin embargo, algo nos consuela el conocer que existe un proyecto de ley equiparando a los Secretarios de Juntas Electorales con los Secretarios de Juzgados Municipales.

Recogemos en estas columnas las justas demandas de estos servidores del Estado y pedimos para ellos una mejor correspondencia por parte de quienes están en el deber de hacerlo.

A LOS FAMILIARES DE ANTONIO IGLESIAS

Antonio Iglesias e Iglesias, soldado de la España Nacionalista, que lucha por la paz y la civilización, nos escribe en súplica de que publiquemos su dirección con el objeto de que la sepan unos parientes suyos que tiene aquí y de los cuales no sabe desde hace tiempo. Abriga la esperanza de que por medio del DIARIO se enteren de su dirección, que es la siguiente:

Antonio Iglesias Iglesias.
Mehal-la número 2, 1º Tabor,
Estafeta número 32,
España.

MOVIMIENTO POLITICO

—Pánfilo Delgado Fernández, procurador público de Güines y político que labora por el doctor Marino López Blanco, manifestó ayer que continúa adquiriendo día a día para el grupo político que comanda el líder nacionalista, amigos y factores de significación.

Esa labor la realiza principalmente en el término de Güines. Ha visitado con igual propósito los también términos habaneros de Melena del Sur, Nueva Paz, San Nicolás y Palos.

Al avecinarse la reorganización de los partidos políticos, el representante habanero doctor López Blanco intensifica su labor personalísima dentro de la agrupación. Uno de los factores de esta campaña de proselitismo y propaganda nacionalista la realiza el señor Delgado Fernández.

—En Santiago de Cuba se constituyó el sub-comité número uno del Partido Unión Nacionalista, perteneciente al barrio Bacardí. Fueron elegidos los señores Joaquín Benavides y Félix Rodríguez.

—Aspira a concejal del municipio de San Luis, Oriente, el señor Julio Melo que en aquella municipalidad goza de arraigo electoral.

—Otro alcalde oriental acaba de sumarse a las filas del PDR. Es el señor Miguel Fernández Peña, alcalde municipal de Puerto Padre y destacada figura política de aquella región.

—Saludamos al valioso político señor Alberto Figueras de Saá, columna de la juventud liberal que desenvuelve sus actividades en el término municipal de Santiago de Cuba. El señor Figueras aspira a Delegado por el barrio Castillo Duany de aquella ciudad, para luego alcanzar su nominación a un cargo de Consejero Provincial.

—Embarcó para Palma Soriano, el representante liberal doctor Juan Mendieta Hechevarría.

—Tuvo efecto en San Francisco 159, en la Víbora, la fiesta política auspiciada por el Comité de Damas del PDR en el barrio de Arroyo Apolo cuyo Presidente lo es el prestigioso galeno que goza de grandes simpatías en aquella localidad doctor Gonzalo O-Farrill.

Al acto concurrió una nutrida representación femenina. Estuvo presente, con la asistencia de los señores Pelayo Cuervo, Jorge Casuso, Carlos Morales, los concejales Luis Fernández Roger y Marcelino Cubillas, alta representación del PDR.

La señorita Julieta O-Farrill, a nombre del Comité, dió lectura a una sentida alocución dirigida a la mujer cubana exhortándola hacia las luchas por la democracia.

Hicieron uso de la palabra el doctor Gonzalo O-Farrill, el señor Pablo Hernández, por Jesús del Monte, el señor Villada, por Santos Suárez, el doctor Guillermo Belt y los doctores Borbolla y Pelayo Cuervo.

—Se encuentra en la Habana el señor Eusebio Verdecia, líder obrero de la región de Candelaria y connotado luchador auténtico, quien ha venido con el propósito de obtener la inscripción de la Unión Sindical de Trabajadores de Candelaria en la Secretaría del Trabajo.

—Ha sido nombrado jefe local de Sanidad de Santiago de Cuba, el doctor Arturo Rodríguez y Rodríguez, médico de aquella ciudad.

—Se encuentra en esta capital el señor Francisco Escobar Tamayo, que fué alcalde de Niquero, Oriente, y representante por esa provincia. El señor Escobar Tamayo lucha con actividad por el P.D.R. en la región oriental.

—Se ha separado de la actividad política, en el término de Manzanillo, Oriente, declinando toda aspiración para el futuro, el señor Miguel Remigio Mustelier, consejero provincial e íntimo amigo del capitán Fr... alcalde municipal de aquella ciudad.

—Saludamos en esta capital al doctor José R. Osés, líder nacionalista de las Villas y futuro representante por ese partido. El señor Osés nos hizo gentil invitación para la concentración nacionalista que se efectuará el próximo domingo en el central «Covadonga» y a la que asistirán los doctores Joaquín Pedraza, Paco Alomá, Marino López Blanco y otras figuras del partido.

Núcleos liberales camagüeyanos

Para dar idea del contingente liberal que trajo de Camagüey el Gobernador Roberto Pérez Lara y que participó de la demostración en honor del Coronel Batista, su regreso a Cuba, copiamos los nombres de la mayor parte de los elementos que procedentes de términos y barrios camagüeyanos —personas bien conocidas en su respectiva localidad— figuraron en el trascendental acto:

Término de Esmeralda.

Ramón Figueredo; Morciego Ruiz; Benito Leyva González; Pedro Valdés Lara; Angel Nodal; Cándido Canter Hernández; Emilio Echemendía; Alfonso Guerra; Desiderio Valera; José Abreu Rivera; Juan González Nápoles; José Armenteros; José M. López Espinosa; Antonio Abraham Sar; Agustín Quesada; Calixto Morales; José Alvarez Esquivel; Antonio Flores Becomo; José Morales; Pedro Gerardo Zayas; Cándido Basallo; Avelino A. Quiñones; Abelardo Basallo ;Eduardo Suárez; Pedro Valdés Lara; Víctor Hernández; Nicolás Arencibio; Luis Flores Becomo; Gustavo Arencibia; Gabriel Mesa Pérez.

Camagüey.

Salvador Martín, (Lugarteniente del Gobernador); doctor Angel Mendoza Roja; Alberto Perdomo; Pedro Perdomo; Eleazar Belda; Nicolás Aragón; Manuel Sansón; José M. Pérez; Mariano Díaz; Florencio Torriente; Antonio Arias; Pedro Serrú; Hernani Cotrina; Lázaro Hernández; Santiago Torrez; Enrique M. Germán; Eladio Saavedra; Fernando Masses; doctor Armando Rodríguez; Olga Peláez; Margarita Carrió; Francisco Redobledo.

Jatibonico.

Alberico López; Andrés Veloso; César Peñalver; Máximo Cruz; Cesáreo Peñalver; Luis Rodríguez; Orestes López; Rafael Rabí Cervantes; José María Rey; Porfirio Cervantes; Francisco Dorta; Arturo Peñalver; Manuel Pons; Carlos Barreras; Francisco Morales; José Acosta O-Brian; Aureliano de la Cruz; Pedro Luis Torres; Nicasio López; José Luis García; Leopoldo Ruiz; Ermenegildo Cotrina; Froilán La Rosa; Julián Soler; Francisco Cisneros; Pedro Cañón; Felipe San Martín; Rosa Fonseca; Marcelino Suárez; Hilda Placeres; Fermín Jaime; Pedro Jaime; José J. Vilanueva.

Morón.

Doctores Pastor Domínguez, Leopoldo Pérez; Coronel Cuco Suárez; doctor Carlos Soto Pradera; Carlos López; Salvador Naranjo; Emilio Echemendía; Gabriel Valero; Fabio Cepeda; Mariano Serrano; Daniel Pichs; Alfonso Orozco; Patricio Ballester; Amelio Valdés; Manuel Herrada; Alberto García; Manuel Jaime; Filiberto Valdés; Pablo Cuesta; Juan Ramón Zamora; Francisco Fernández; Rigoberto Díaz; Leopoldo Domínguez Celestino García; Ortelio Companioni; Celestino Aldama; Patricio Soto; Amada Dueñas; Juan Dita; Julián Hernández; Arsenio Pérez; Pedro Jaime; Lauro Cid; Karman Wodonoff.

Guáimaro.

Edy Zayas Bazán; Benito Blanco; Francisco Sardiñas; Oscar Medina; Fermín Labárcena; Angel Salvador Velasco.

FLORIDA

Angel Eguzquiza; Ramón Eguzquiza; Nicolás Adán; Antonio Benítez; Antonio Méndez; Florencio Torriente; Floro Cruz; Antonio Torriente; Benjamín Hernndez; Juan de Armas; Ramón Cardosa; Tadeo Escobar; Juan José Sánchez; Mario Esquivel; Luis González; Antonio González; Francisco Baró; Alvio Aguilar; Angel Aguilar; Caciano Rodríguez; Angel Cardoso; Pedro Fuentes; Agapito Suárez; Pedro Longoria; Porfirio González; Amado Rodríguez Freyre; Filandro Rodríguez Freyre; Ruperto López.

Santa Cruz del Sur.

Marino García; Miguel Pla; Santiago Torres; Pedro Betancourt; Luis Mendizábal; doctor Francisco Sosa y de Quesada; Arturo Loynaz.

Ciego de Avila.

(Barrio de Guanales)

Antonio García; Serapio Zayas; Emilio Hernández; Ignacio Cruz.

Barrio de Jagüey.

Carlos Tadeo; Antonio Rodríguez.

Barrio de La Ceiba.

Antonio Rodríguez; Estilito Echemendía; Rafael González; Ramón Echemendía; Dámaso González; Daniel Rodríguez.

Barrio de Júcaro.

René González; Enrique Almeida; Primo Montana.

Barrio de Simón Reyes.

Ramón Mirabal; Gregorio Emilio Ona; Pedro Marín; Salvador Alvarez.

Barrio de Jicotea.

Amado Aluarte; Calixto Alejo; Antoñico Morgado.

Barrio de Majagua.

Federico García; Andrés Quintero; Basilio González; Tomasa Zaldívar.

Barrio de Ceballos.

Antonio Garrido; Alfredo González y señora; Antonio Carrillo.

Barrio Norte.

Modesto Cervantes; doctor Amador Romero; doctor Juan Díaz Villena; Manuel de la Cruz; Felo Téllez; Pedro Díaz Tamayo; Nené Roque; Francisco Martín.

Dámaso González; Andrés López; Casimiro López.

Barrio Angel Castillo.

Barrio Sur.

Rafael Sánchez Martínez; Antonio Cabrera; Domingo Alonso; Jorge M. Loredo; Rafael Chalán; Rafael Risco; Benigno Larrea; Sixto Quesada; Armando Morgado; Angel Banegas; Alejo Cabrera; José J. Cabrera; Porfirio Mallóla; doctor Tulio Villuendas; Leonor Sardiñas; Andrés Muñoz; Francisco Iñiguez; Juan Pérez; Salvador Alvarez; Germán Suárez.

ASOCIACION DE LA PRENSA DE CUBA

JUNTA GENERAL

Citación

De orden del Sr. Presidente tengo el honor de citar a los socios numerarios y vitalicios de esta Asociación para la sesión ordinaria de la Junta General, que deberá celebrarse en el local social, San Lázaro 164, bajos, en esta ciudad, el día 16 del corriente mes de diciembre, a las dos p. m. con la siguiente

ORDEN DEL DIA

1º Informe de los trabajos de la Junta Directiva durante el año.
2º Balance de Tesorería.
3º Asuntos generales.
4º Elección de la Junta Directiva para el bienio 1939-1940.

Habana, diciembre 2 de 1938.

José Ramón Gutiérrez,
Secretario.

LESIONADO AL CAERSE

Ramiro Echevarría Echevarría, de Manila 376, fué asistido en el Primer Centro de Socorro, de lesiones graves, que sufrió al resbalar y caer en el pavimento en Reina y Belascoaín.

✝

E. P. D.

LA SEÑORA

ASUNCION ZORRILLA VEGA de ZORRILLA

Falleció en esta ciudad el día 5 de Noviembre de 1938, habiendo recibido los Santos Sacramentos y la Bendición de Su Santidad.

Mañana, lunes, día 5, a las 9 a. m., se celebrarán honras fúnebres por el eterno descanso de su alma en la Iglesia de la Merced (Cuba y Merced).

Su viudo, que suscribe, en su nombre y en el de sus hijos, hermanos, madre política y de todos sus demás familiares, ruega a las personas de su amistad asistan a tan piadoso acto, por lo que les guardaremos eterno reconocimiento.

Habana, Diciembre . de 1938.

VICENTE ZORRILLA REBOUL.

Las Misas Gregorianas comenzarán el día 6, a las 7 a. m., celebrándose en la misma Iglesia de la Merced, en la capilla del Sagrario, menos los días festivos, que se celebrarán en el altar mayor.

M.E.C.D. 2016

EL JEFE DEL EJERCITO Y EMINENTES MEDICOS SERAN CONDECORADOS HOY CON LA ORDEN CARLOS J. FINLAY

ESTA NOCHE, EN EL PARANINFO DE LA ACADEMIA DE CIENCIAS, SE ENTREGAN LOS PERGAMINOS

Al otorgarse esos honores se ha tenido en cuenta la labor que en beneficio de la humanidad ha realizado cada uno. Proceden a la reorganización total de la Inspección del Abasto de Leche

A las nueve de la noche de hoy, en el paraninfo de la Academia de Ciencias Médicas, Físicas y Naturales de la Habana, la clase médica rendirá un homenaje a la memoria del sabio cubano doctor Carlos J. Finlay y al «Día de la Medicina Americana».

Los doctores Octavio Montoro Sadrigas y Francisco Domínguez Roldán, académico de número el primero, y académico de mérito el segundo, disertarán, respectivamente, sobre «el doctor Juan Guiteras, higienista y epidemiólogo»; y «Carlos Finlay, de fama universal, descubridor de la trasmisión de la fiebre amarilla».

El doctor José Antonio Presno, presidente de la Academia de Ciencias, espera que presida el acto de hoy el honorable señor Presidente de la República, doctor Federico Laredo Bru, al que se le ha hecho una especial invitación, al igual que a los miembros del Gabinete, cuerpo diplomático y consular, altas autoridades civiles y militares y distinguidos elementos de la sociedad habanera.

Acto seguido se procederá a condecorar a distinguidas personalidades, con motivo de su reciente ingreso en la Orden de Mérito Nacional «Carlos J. Finlay».

La Gran Cruz de la Orden al jefe de las Fuerzas Armadas de la República, coronel Fulgencio Batista y Zaldívar, como reconocimiento a su constante y eficiente actuación en la lucha contra la tuberculosis creando el Consejo Nacional de Tuberculosis con sus dispensarios y sanatorios; en su lucha contra el parasitismo intestinal, llevada hasta los rincones más aislados del campesinado; proyecto de creación de leprosorios, y otras medidas beneficiosas para la salud pública, como la construcción de una cadena de hospitales antituberculosos.

La joya de Gran Oficial, al general Thomas Parran, cirujano general de los Estados Unidos de Norteamérica, condecoración que le impondrá el propio jefe de la Sanidad cubana, doctor Costales Latatú, en la Embajada de Cuba en Washington, a donde se trasladará expresamente para ese fin.

Se ascenderá a Gran Oficial de la Orden al doctor Domingo F. Ramos, director del Servicio Técnico de Salubridad y actual secretario de Defensa de la República.

La Cruz de Gran Oficial, a los doctores Constant Matheis y Pasteur Vallry Radot, franceses, nieto, el último, del famoso Pasteur, y profesores, ambos, de la Sorbona de París y del Instituto «Pasteur».

Con el grado de Comendadores de la Orden, los doctores Rafael Menocal, Octavio Montoro, Sergio García Marruz, profesores de la Universidad de la Habana; Carlos Vaseur, ministro de Cuba en Panamá, y, finalmente, con la Gran Cruz de Oficial, al doctor Eduardo Anglés, uno de los decanos de la clase médica cubana. El doctor Montoro, por sus trabajos en la tribuna y en la prensa científicas en pro del finlaismo; a los doctores Menocal y García Marruz, por la brillante gestión realizada hace años, durante la celebración del Congreso de Historia de la Medicina, en Madrid, España, recabando el reconocimiento unánime de la gloria legítima de Finlay para la Sanidad cubana; al doctor Vasseur, por su labor de divulgación de la obra de Finlay en la hermana República del istmo; y al doctor Anglés, por haber trabajado directamente a las órdenes del propio doctor Finlay.

El secretario de Sanidad y Beneficencia, doctor Costales Latatú, como Gran Canciller de la Orden, dará lectura al decreto presidencial que otorga esos honores, imponiendo, seguidamente, las joyas e insignias y entregando los pergaminos-diplomas a las personalidades antes citadas.

El acto terminará a las once en punto de la noche, con el objeto de que los asistentes puedan concurrir a la fiesta que el Club de los Leones celebrará en beneficio de la Fundación de Ciegos «Varona Suárez».

Reorganización del abasto de Leche

Presidiendo el comisionado nacional del Abasto de Leche, doctor Juan M. Pérez Boudet, en el local del negociado se ha celebrado una importante reunión a la que concurrieron los jefes de departamentos técnicos y administrativos, que fueron impuestos de las sugerencias dictadas por el secretario de Sanidad, doctor Costales, para proceder a la reorganización de ese importante servicio, de manera que queden fiscalizados todos los sectores de la industria lechera que abastecen a esta capital, intensificar la persecución del clandestinaje y adulteración, y hacer cumplir, a todos por igual, los reglamentos y disposiciones vigentes.

Por su parte la Comisión Técnica Nacional de Leche ha puesto a la disposición del doctor Pérez Boudet un personal especial que le prestará todo su concurso para hacer buenos los proyectos estudiados y que se llevarán a la práctica.

Nos ha informado el doctor Pérez Boudet que a partir del próximo lunes se reanudarán los cursillos de preparación para los inspectores no profesionales, cursillos de carácter teórico y práctico y, al final de los cuales, se realizarán pruebas de capacidad.

Acuerdos de la Junta de Sanidad

Bajo la presidencia del director de Sanidad y actuando de secretario el doctor Evelio Luis y Barrena, conoció ayer la Junta Superior del ramo de un escrito del director de Industrias de la Secretaría de Agricultura, interesando informes sobre el peso, unidades, tamaños y envases que regirán para la venta pública de la mantequilla, de acuerdo con lo que dispone la ley de 9 de noviembre de 1935; otro escrito de la Cámara de Comercio de Cuba, protestando de que se haya convertido Cayo Cruz, en la bahía de la Habana, en basurero—protesta que publicamos hace días—acordándose elevar dicha protesta al ingeniero Cosculluela, para que informe en próxima sesión; y, finalmente, se aprobaron los siguientes informes: sobre consulta de la Compañía Nacional de Alimentos para la distribución en Cuba de las leches en polvo; favorable al proyecto de construcción de un pabellón para tratamiento de enfermedades infecciosas en la clínica «La Bondad», de esta capital, y sobre la presa del río Ochoa, en la finca «La Vega», en Santa Clara.

Mejoras para un hospital

Una larga conferencia celebró ayer con el doctor Laureano López Garrido, jefe de despacho de la Secretaría de Sanidad, el director del hospital civil de Pinar del Río, doctor León Cuervo Rubio, tratándose en la misma de distintas mejoras que han de introducirse en aquel centro benéfico.

TRES DESCONOCIDOS PLAGIAN Y DESPOJAN DE 65 PESOS A UN MODESTO COMERCIANTE

Después de despojarlo le trajeron nuevamente hasta Aguila y Animas donde lo dejaron, ocultando el número de la chapa 8,223. Le mostraron unos carnets diciendo eran del SIM

Ante el Sargento Calderín, de guardia anoche en la Tercera Estación, se presentó el vigilante 255, Rafael Campos, acompañado de Onelio Oliva Mederos, natural de Río Blanco, de 25 años de edad, empleado de la vidriera situada en Amistad y Concordia y vecino de Barcelona 55.

Informó el vigilante Campos, que estando de servicio próximo a la esquina de Amistad y Concordia, se le presentó Oliva manifestándole que momentos antes, encontrándose en el interior de la vidriera que posee en el lugar mencionado, hicieron acto de presencia tres individuos de raza blanca, quienes mostrándoles unos carnets le manifestaron que eran miembros del Servicio de Inteligencia Militar y que tenía que acompañarlos hasta el Quinto Distrito, por tener noticias que el declarante se dedicaba a realizar apuntaciones de terminales.

Le robaron $65.00

Con tal motivo Oliva no tuvo inconveniente en acompañarlos hasta un automóvil que se encontraba situado en Amistad entre Neptuno y Concordia, donde lo introdujeron y una vez que el auto transitaba por la esquina de Zapata y G, los desconocidos lo despojaron de 65 pesos ordenándole uno de ellos que se bajara del vehículo, cosa que no realizó porque sus acompañantes accedieron a sus ruegos de que no lo dejaran en aquel apartado lugar.

Continuó exponiendo el vigilante Campos, que Oliva le agregó, que en el mismo automóvil fué conducido hasta Marina, frente al Torreón de San Lázaro, donde los desconocidos detuvieron el automóvil para proveerse de gasolina en un garage que allí existe y una vez realizada esta operación, lo condujeron hasta la esquina de Animas y Aguila, en cuyo lugar le ordenaron que se bajara, lo que efectuó conjuntamente con uno de los asaltantes, que aprovechó esa ocasión para cubrir con un papel la chapa del vehículo, ocultando el número.

La chapa era el 8223

Oliva ratificó ante el Sargento Calderín lo expuesto por el vigilante Campos y agregó que un hermano suyo nombrado Fidelio, quien ocasionalmente se hallaba en dicha esquina pudo ver el número que es el 8223.

Oliva dió las señas personales de cada uno de los asaltantes, a los que reconocería en cualquier momento.

Con lo actuado se le dió cuenta al Juez de Guardia Dr. Cadavid.

Al tener conocimiento de estos hechos el Comandante Serra Inspector del Primer Distrito, después de interrogar minuciosamente a Oliva, ordenó la circulación del auto comenzando a practicar personalmente minuciosas investigaciones para lograr la identificación y captura de los asaltantes.

Le llamaban «El Sargento»

Presentado Oliva ante el Juez de Guardia Dr. Rodríguez Cadavid, ratificó las anteriores manifestaciones y agregó que las señas de los malhechores eran las siguientes: uno de ellos vestía traje gris y era de alta estatura; otro vestía un flus carmelita y era trigueño igual que el anterior y el último, rubio de estatura baja, usando un traje claro. No sólo su hermano Fidelio vió que la chapa del auto era la 8223, sino también lo ratificó un empleado del garage de Concordia y Amistad.

Uno de los desconocidos—el más bajito—, se hacía llamar por sus compañeros, «El Sargento».

Tres asaltos similares

La Policía ha tenido conocimiento de tres asaltos con las mismas características y al parecer cometidos por los mismos individuos, en un período de unos días.

ALGO INCALIFICABLE

El Ayuntamiento de Cárdenas prevarica en una Resolución contra la película española «Carmen», tildándola de fascista. Comentario

El Ayuntamiento de Cárdenas ha producido una resolución, «por unanimidad», de las que pueden calificarse como contrarias a nuestro medio político y civilizado. Por acuerdo consistorial, se ha impuesto una multa de $500.00 a todo empresario que exhiba la película «Carmen», so pretexto de ser «fascista».

Claro está que el Gobernador tendrá que vetar el acuerdo, pero, entre tanto, el daño del escándalo y del tiempo de inactividad de la cinta, son irreparables para la casa empresaria, que ha pagado sus derechos y obtenido la aprobación del organismo estatal encargado de revisar las producciones cinematográficas.

Cuantos han visto esa hermosa producción del arte español (obra maestra, sin duda), saben que no tiene tendencia política ni partidarista de ninguna clase. En los mismos estudios y con los mismos compañeros de arte de la «estrella» en «Carmen», Imperio Argentina, se han hecho otras producciones por Estrellita Castro, que aquí se dijo si era izquierdista; y es lo cierto que ninguna de las dos artistas hicieron manifestación alguna y en ninguna de sus producciones se manifiestan más ideas, que las elevadas del arte.

Si dijéramos que la campaña iniciada contra «Carmen» tuvo orígenes inconfesables y muy poco ideológicos, no mentiríamos, pero las cosas han llegado ya al extremo que el Ayuntamiento de Cárdenas ha cometido una «alcaldada», y no podemos dejar que las pasiones sigan envenenando el ambiente sereno de nuestros públicos, que van a los teatros a solazarse y no a destilar virus de banderías.

Este «sabotage» contra la película «Carmen« se ha extendido a otras producciones y nos consta que hay una organización hecha para extender el miedo a los públicos, de modo que no asistan a los teatros donde se anuncien tales cintas. Y como el «boicot» es una maniobra ilegal, delictuosa, denunciamos a las autoridades la existencia de tal táctica cuyas influencias han podido, hasta controlar todo el Ayuntamiento de Cárdenas, para cometer el desaguisado referido.

Y como el síntoma es grave, creemos que las autoridades tendrán razón para preocuparse y para intervenir.

Porque tal es el uso que los extremistas hacen de la legalidad democrática con que se les ha acogido en la vida política.

Charlo, el cantante de la radio; está en Nueva York, e ileso

El notable cantador argentino Charlo, sobre cuya trágica muerte ocurrida en Venezuela circuló ayer una versión alarmante, vive, canta... y ríe al conocer que sus numerosas admiradoras le suponen cadáver.

Anoche nos ha dado la buena nueva, en una conversación que con él sostuvimos sobre el asunto, su gran amigo el popular locutor de la Cadena Crusellas, Gaspar Pumarejo.

—Hace una hora—a las ocho y media de esta noche—nos informa «Aló Aló», he charlado por teléfono con Charlo. Mi comunicación no fué a ultratumba sino al hotel de New York donde reside. Y Charlo, naturalmente, me garantizó, sin «tanguearse» con el asunto, que no estaba muerto.

Vuelva, pues, la alegría a la enorme legión de las charlotistas.

ARMONIAS

UN TRIUNFO SOCIAL

Hoy, sábado 3, a las 6 y 30 de la tarde, ha de celebrarse en la capilla de la Casa de Beneficencia y Maternidad una boda extraordinariamente interesante para toda persona filantrópica, y singularmente conmovedora para los bienhechores de aquella noble institución.

Pelayo Flavio Valdés, uno de sus hijos predilectos, se casa con una joven que es modelo de gracias y virtudes, la señorita Sergia Fernández y Navarro.

Con ser de tan humano interés esta culminación nupcial de unos amores ingenuos y felices, mal vendría su comentario en esta sección que no es de «crónica social». Pero es que la implicación sociológica de todo matrimonio está en este caso insólitamente acentuada, de una parte, por la vigorosa personalidad del contrayente, y de otra porque responde a la política social de la Casa de Beneficencia. Allí se proponen convertir a sus muchachos y muchachas en hombres y mujeres útiles a la sociedad y devolverlos a ella capacitados para servirla y servirse a sí mismos. Pelayo Flavio Valdés encarna el triunfo de esa aspiración edificante.

Nació, como quien dice, en la Beneficencia y allí fué criado y educado. Puesto en contacto con la vida externa para templarlo en ella—aunque siempre vinculado a la Casa de Maternidad,—hizo estudios de materia mercantil y se graduó en esa carrera con tanto éxito, que hoy ocupa un cargo de responsabilidad en una de las casas comerciales mejor acreditadas de la Habana.

Mas, para casarse necesitaba una casita modesta, pero linda y propia, donde vivir. Y emprendió la obra con sus escasos recursos, si bien con aquella firmeza de propósitos que suele conquistar simpatías y promover ayudas. El doctor José I. de la Cámara, Presidente de la Junta de Patronos y el doctor Julio C. Portela, Director de la Casa, contribuyeron personal y poderosamente a la fabricación de la casita como habían contribuído antes a financiar los estudios del esforzado hijo espiritual.

Hijo espiritual también de las abnegadas Hermanitas de la Caridad que lo criaron desde sus primeros días, y de las filantrópicas damas y los generosos caballeros de la Junta de Patronos. De todos ellos, como de los funcionarios, empleados y compañeros de la Casa, recibe Pelayo Flavio cálidas demostraciones de afecto, admiración y ayuda.

He aquí un expósito modesto e inteligente, convertido en profesional actuante y remunerado, en propietario de una residencia para vivir, y en fundador de una nueva familia cubana. Es el primer triunfo cabal y viviente de la nueva política social implantada por el patronato y la dirección actuales. Un suceso dichoso que merece publicidad en honor de la Casa y para estímulo de los demás asilados.

Dato final que pinta el carácter de Pelayo Flavio Valdés e interpreta el sentir de sus compañeros: en el acto de la boda vestirá el simpático uniforme de la Casa de Beneficencia y Maternidad. Ese uniforme que tantos afectos y respeto está suscitando en todos los círculos de nuestra sociedad.

Gustavo E. URRUTIA.

UNA CONFERENCIA DEL ARQUITECTO MAZAS

El próximo lunes 5 de diciembre pronunciará una conferencia en el Colegio de Arquitectos, sito en Avenida Menocal esquina a 25, el arquitecto señor Aquiles Mazas. El acto comenzará a las nueve de la noche.

OTORGADO EL PREMIO ANUAL POR TRABAJOS BIOGRAFICOS SOBRE LOS GRANDES MEDICOS CUBANOS

Instituído por la Cátedra de Parasitología, obtuviéronlo este año dos jóvenes y una señorita. El primer premio le correspondió al estudiante matancero Jorge Beato Núñez

EL TEMA ESCOGIDO ERA SOBRE LA VIDA Y OBRA DEL SABIO COMPATRIOTA, DR. CARLOS J. FINLAY

La Cátedra de Parasitología de la Universidad Nacional, cuyo Profesor Titular es el doctor Pedro Kouri, instituyó este año una recompensa anual para el alumno que haga el mejor trabajo sobre la vida y la obra de un médico cubano distinguido.

El premio consiste en un diploma acreditativo, el nombramiento de Miembro de Honor del Instituto de Medicina Tropical «Carlos Finlay», suscripciones gratuitas hasta que termine su carrera de dos revistas de medicina, la impresión de la obra y una colección de parásitos para sus estudios.

Este grupo de premios, tan valioso a todo estudiante de Medicina amante de esa carrera, ha despertado una emulación y un entusiasmo extraordinarios. Doce concursantes se presentaron esta vez, y hubo que aumentar a tres los premios, consistentes el segundo y el tercero en igual serie de recompensas, si bien, al calificar por puntos los méritos de los trabajos presentados, según una ponencia del doctor Hoffmann, los máximos honores corresponden al primero, que recayó en el joven Jorge Beato Núñez, alumno de Cuarto Año de Medina, interno del Hospital Municipal de Infancia. Beato Núñez es hijo del reputado doctor Miguel A. Beato, Director del Dispensario Antituberculoso «Vicente A. Tomás», de la ciudad de Matanzas, en donde toda la familia goza de singulares afectos y simpatías.

El segundo premio correspondió al estudiante Joaquín Pascual, también interno del Hospital Infantil. Y el tercero a la señorita Juana Figarola Cowan Coll, alumna del Tercer Año de Medicina.

El tema propuesto este año fué «Vida y obra de Carlos Finlay», insigne descubridor del agente trasmisor de la fiebre amarilla. El hecho de existir una sola biografía, la escrita por el doctor Juan Guiteras, obligó a los aspirantes a numerosas pesquisas e investigaciones en este aspecto del trabajo.

—A Finlay se le quiso robar su gloria—nos dice Beato Núñez. Los norteamericanos han querido adjudicarle el mérito al Mayor Gorgas y a Walter Reed. El Instituto Rockefeller niega todavía la prioridad de Finlay, y en un número reciente de la revista argentina «Viva Cien Años», se niega también la paternidad del descubrimiento a nuestro glorioso compatriota.

El doctor Francisco Domínguez Roldán, uno de los más ardientes defensores de Finlay, ofreció en París conferencias y publicó trabajos en su favor. Otros defensores fueron los doctores García Marruz y Menocal, Delegados de Cuba al Congreso de la Historia de la Medicina, celebrado en Madrid hace algunos años. En

Jorge Beato Núñez, estudiante de Cuarto Año de Medicina, que obtuvo el primer premio en el concurso anual sobre Vida y Obra de un médico cubano eminente.

aquel Congreso se aprobó la tesis de los delegados cubanos.

—¿Cuál es el punto culminante de su trabajo?—preguntamos a Beato Núñez.

—Los norteamericanos creyeron, cuando ocuparon la isla, que el mal estado sanitario general se debía la epidemia de la fiebre amarilla; que la enfermedad se trasmitía por contactos. Hicieron amplia campaña de higienización, y coincidiendo con un período de sequía que hubo en el año 1898, desapareció casi totalmente esa enfermedad. En medio de esta calma aparente, de esta «paz sanitaria», en abril de 1899, se presentaron en el barrio de Casa Blanca, los dos primeros casos de fiebre amarilla registrados después de establecido el Gobierno de Ocupación. Desconcertados los higienistas americanos, quemaron las casas cercanas; pero los procedimientos, como no obedecían al concepto profiláctico de la infección, se estrellaban contra la roca dura del error: los mosquitos infectados huían lejos del ruido y del agua, y se escapaban para las casas vecinas.

Posteriormente la comisión americana venida expresamente, comprobó la exactitud de la teoría de Finlay que afirmaba que esa enfermedad se trasmitía por el mosquito Aedes Aegyti.

Como ve, resulta difícil concretar un punto determinado para considerarlo culminante. Yo he tratado de agrupar la mayor cantidad de datos y extraer de ellos consideraciones propias.

—¿Cómo y cuándo van a celebrar el triunfo los premiados?

—Teniendo en cuenta que el sábado tres del mes actual se cumplen 105 años del nacimiento de Finlay, la Academia de Ciencias va a entregar varios títulos de miembros de la Orden Finlay. La Universidad trata de que ese mismo día, a distinta hora, se celebre un acto para hacernos entrega de nuestros certificados.

—¿Qué especialidad intenta seguir en su carrera?

—Sin dejar estas aficiones mitad científicas y mitad literarias, pretendo dedicarme a enfermedades de la infancia. Estoy adquiriendo experiencia en el Hospital Infantil, junto al doctor Cabrera Calderín, Auxiliar del Profesor Aballí. Hay mucho camino que andar, delante de mí...

"No me mates, pues mi pobre hijita quedará huérfana", clamó desesperada una mujer momentos antes de morir

La Policía Judicial ha rendido un informe al Juez de la Quinta relatando cómo ocurrieron los hechos. La niña vió cuando el criminal le daba un terrible navajazo por el cuello

El día 10 del mes pasado se desarrolló en el barrio de indigentes de «La Cueva del Humo» un hecho de sangre en el cual perdió la vida la joven María Justa Bosque Montalvo, a manos de Mario Jiménez Jiménez, a) «Tom Davis» o «El Boxeador», el cual con una navaja barbera le infirió un tajo en el cuello que le seccionó la cabeza del tronco.

Por este hecho se radicó causa en el Juzgado de Instrucción de la Sección Quinta, por un delito de homicidio librándose orden a la Policía Judicial para su investigación.

El supervisor de ese Cuerpo, capitán doctor León Blanco, comisionó al agente Manuel Gómez para que en unión de los también agentes Angel Serrano y Antonio Muñoz practicara las investigaciones, y en el informe rendido al Juzgado el agente Gómez comienza relatando que la víctima, María Justa Bosque, era amiga íntima de su agresor Mario Jiménez, teniendo la primera una hija de 13 años de edad nombrada Marta Lima Bosque. Dentro de la mayor armonía, a pesar de la miseria, vivían ambos en la calle de Justicia 191; pero con fecha 25 de octubre último, por disgustos habidos, Jiménez llevó a su hijastra a la Décimatercera Estación de Policía para que formulara denuncia contra María Justa en el sentido de que la había arrojado de la casa.

Pero Marta, lejos de efectuarlo, acusó a su padrastro, lo cual fué ratificada más tarde por la propia María Justa al comparecer ante el oficial de guardia en dicha Estación, por lo que Jiménez fué arrestado y presentado al Juez de Instrucción de la Sección Quinta, que radicó la correspondiente causa, enviando al vivac a Jiménez. Este permaneció durante varios días en ese establecimiento penal hasta que al comprobarse lo injusto de la acusación fué dejado en libertad, dirigiéndose al domicilio de su madre Casimira Jiménez, en Luis Estévez 410, donde fijó su residencia.

Pero lo hecho por María Justa con él lo mortificaba. Pasó varios días concibiendo la forma de llevar a vías de hecho el plan y se armó de una navaja barbera, la cual afiló prevalentemente en una barbería de un amigo suyo en la calle de Fábrica. Ya en esa forma, el día 10 del mes próximo pasado, sobre las 7.30 de la mañana se presentó en el domicilio de María Justa, en el barrio de la «Cueva del Humo» tocando a la puerta, no sin antes preguntarle a la vecina Gregoria Quintana si sabía que María Justa estaba en la casa, recibiendo respuesta negativa.

No habían pasado unos segundos cuando se presentó ante él María Justa, la que tenía en sus manos un jarro de leche hirviente para darle a su hijita el desayuno, la que permanecía al lado de su madre. Cambiaron breves frases y la mujer, sin prever la tragedia que se avecinaba, le franqueó la entrada. Pasados treinta segundos, Jiménez extrajo de uno de sus bolsillos la afilada navaja. Al verlo en esa actitud María Justa retrocedió, buscando refugio, pero la pared de la sala se le interpuso. Ya viéndose perdida le suplicó a Mario que no la matara. Su pobre hijita quedaría huérfana. Pero Jiménez, sin escuchar los lamentos y súplicas de María y de su hijita que presenciaba la tragedia y que pedía de rodillas perdonara a su mamita, tomó a María Justa con su mano izquierda por el cuello y con el arma en la derecha le dió un tajo en el cuello que le seccionó la tráquea y otros órganos importantes, quedando la cabeza casi separada del cuerpo. Al ver que su hijita Marta se abalanzaba sobre él para impedir su fuga, le asestó otro tajo con la navaja, hiriéndola en los dedos de ambas manos.

Consumados sus propósitos Mario Jiménez se dió a la fuga, desapareciendo de aquel lugar. Pero más tarde era arrestado por el vigilante 3.108, Fidel Hernández, cuando se encontraba oculto debajo de una cama de la casa que en el barrio de Isla de Pinos ocupa María Cristina Campos O-Farril, a la cual los agentes de la Policía Judicial Serrano y Muñoz le ocuparon el arma empleada por Jiménez.

En cuanto a los indicios de peligrosidad del agresor, son malos, ya que ha cumplido distintas condenas por delitos contra la propiedad, sin que se le conozca medio alguno lícito de vivir.

CARTA AUTOGRAFA DEL PRESIDENTE PORTUGUES

El Encargado de Negocios de Portugal, señor De Souza Pinto, ha solicitado audiencia del Presidente Laredo para hacerle entrega de una carta autógrafa del Presidente de la República lusitana, mariscal Antonio Fragoso de Carmona.

EL DISCURSO PRONUNCIADO POR EL DR. J. M. CORTINA, EL DIA CUATRO DE JULIO

El doctor José Manuel Cortina, cuyas actividades intelectuales y políticas son tan frecuentes y destacadas que hacen innecesario todo elogio al imprimir su nombre, nos envía un ejemplar del más reciente folleto suyo, que acaba de salir de las prensas.

Contiene íntegro y perfectamente vertido por los hábiles taquígrafos Tomás y Pablo Gassó, el magistral discurso con que hizo el brillantísimo resumen del grandioso acto celebrado en el teatro Nacional el 4 de julio último, en honor de los Estados Unidos de América, como homenaje del pueblo de Cuba, organizado por la USEC, prestigiosa entidad que preside el senador José Manuel Casanova.

El DIARIO DE LA MARINA recogió en sus columas parte de ese discurso, y muchas fueron las personas que se interesaron por la posesión de la admirable pieza oratoria íntegra, bien porque se emocionaron escuchando la voz cálida y apasionada del doctor Cortina, bien porque oyeron los encomiásticos comentarios que suscitó entre todas las clases sociales.

A la clarísima exposición de las ideas unió el orador la belleza de las imágenes, la oportunidad de las referencias históricas y geográficas, sus atinados enfoques de la psicología de ambos países, todo ello exornado con alto espíritu patriótico y continental y hábiles toques de poesía e hilvanado por un severo método que dió a su pieza rotundez, grandeza y unidad.

Por si no fuesen bastantes las anteriores muestras del talento del doctor Cortina, con este discurso reafirma la opinión general que lo señala como uno de los oradores mejor dotados de la América.

La Sociedad de Legislación Comparada de La Habana ha publicado el Segundo Anuario de legislaciones extranjeras

Recopila así el movimiento de leyes de las principales naciones de Europa. El próximo martes se inaugura el ciclo de conferencias políticas y sobre el nuevo Código

Sabíamos de la publicación de un Anuario de Legislación Extranjera editado por la Sociedad de Legislación Comparada de la Habana, de cuya institución es presidente el doctor Luis de Feria y deseando ofrecer una información sobre asunto de tal trascendencia, decidimos entrevistar al doctor de Feria en su bufete de Cuba número 160, el que nos recibe amablemente disponiéndose a facilitarnos toda clase de datos con relación a tan interesante tema.

—Cuando en el año 1933—comienza—se constituyó la Filial en La Habana de la Sociedad de Legislación Comparada de París, y se anunció la publicación de un Anuario de Legislación Extranjera, algunos espíritus pesimistas, cuyo pesimismo es generalmente justificado, pensaron que un empeño de esta envergadura difícilmente podría ser llevado adelantes a los tres años escasos de haber sido fundada est aasociación. Han transcurrido apenas cinco años y la Sociedad ha llevado a feliz término esta obra dotando a Cuba de un Anuario de Legislación Extranjera, fuente de información científica del más alto valor, en donde se expone el movimiento legislativo de Francia, Alemania, Inglaterra, Italia, España, Rusia Soviética y otros países más del continente europeo.

Preguntamos al doctor Luis de Feria, si habiéndose publicado el primer Anuario, cuándo se publicaría el segundo? El doctor de Feria, nos contesta.

—La ponencia ha estado a cargo del doctor Evelio Sentmanat y se encuentra en vías de publicación. Nuestro impresor lo tendrá terminado dentro del mes de diciembre actual y como estos trabajos deben ser sucesivos, la ponencia del tercer Anuario ha sido ya confiada al doctor Pedro G. de Medina y Sobrado que trabaja asiduamente en su preparación, pues la publicación de cada Anuario implica un largo proceso.

—Dos años se requieren—continúa el doctor de Feria—para la preparación de cada Anuario de Legislación Extranjera. El Consejo Director de la Sociedad de Legislación Comparada, que tengo el honor de presidir, designa anualmente un ponente que tiene la misión de seleccionar los textos legislativos extranjeros que habrán de ser traducidos. Una vez que el ponente ha llevado a cabo su labor, los fragmentos de los textos se distribuyen entre los traductores del Anuario, habiendo colaborado en el primero diez y ocho abogados y en el segundo Anuario veintiséis.

Luego el doctor Luis de Feria se refiere al Ciclo Anual de Conferencias Públicas, contestando algunas preguntas que sobre este tema interesante le hicimos;

—El próximo seis del mes actual—, nos dice—, a las 5.30 de la tarde, tendrá lugar la inauguración del Quinto Ciclo de Conferencias Públicas para celebrar un acto dedicado al nuevo Código de Defensa Social del doctor José Agustín Martínez y en el que tomarán parte su autor, Candita Gómez Calás de Martínez Bandujo, Armando M. Raggi y yo. Este acto tendrá efecto en los Salones de la prestigiosa Sociedad de Ingenieros, Avenida de Bélgica número cuatro.

Nos despedimos felicitando al distinguido doctor Luis de Feria, por esta labor cultural de la Sociedad de Legislación Comparada de La Habana, de la que es digno presidente.

M.E.C.D. 2016

DIARIO DE LA MARINA

(S. A.)
FUNDADO EN 1832.
(Dirigido hasta 1919 por D. Nicolás Rivero y Muñiz)
DIRECTOR: JOSE I. RIVERO
ADMINISTRADOR: D. CELSO GONZALEZ
Domicilio Social: PASEO DE MARTI, número 103
Joshúa B. Powers, Ins. 220 East. 42nd. St. New York City

Editado por la Cía. DIARIO DE LA MARINA, (S. A.), cuyo programa consiste en la defensa de los intereses generales y permanentes de la Nación cubana, de los especiales de la Colonia Española establecida en la misma y de la unión y armonía entre los diversos elementos que conviven en el país. Art. 1o. de los Estatutos.

TELEFONOS DEL DIARIO

Dirección	M-2856
Administración	M-7911
Suscripciones	M-7911
Quejas	M-7911
Clasificados	M-7915
Jefe Redacción	M-1287
Redacción	M-7913
Sports	M-7912
Ag. Guanabacoa	XO-1584

PRECIOS DE SUSCRIPCION

	Territorio Nacional	Extranjero	Países Fuera del Convenio Postal
Año	$ 13.50	$ 17.00	$ 20.00
Semestre	7.00	9.00	11.00
Trimestre	3.75	5.00	6.00
Mes	1.30	——	——
Dominical Semestre	——	5.00	7.00

EDITORIALES

Un nuevo tipo de intercambio educacional

Casi todas las tentativas hechas para el acercamiento efectivo entre unos países y otros han fracasado por la difícil coordinación de sus respectivos factores nacionales. Cada pueblo tiene calidades propias de carácter y de temperamento, que contribuyen a crear la nacionalidad en concurrencia con las circunstancias históricas, sociales, económicas, etc. Muy a menudo esas peculiaridades del ser individual, que afectan decisivamente al ser social, es decir, a la entidad pueblo, constituyen las más poderosas resistencias al entendimiento y a la solidaridad internacionales.

El problema del internacionalismo es, en muchos aspectos, psicológico. La unión entre los hombres, la convivencia en el sentido del «contrato social», como lo llamó Rousseau, sólo es posible a base de cesiones mutuas, que permitan la armonía de lo heterogéneo, la unidad en la diversidad. Si cada individuo pretende imponer la totalidad de su fuero sobre el fuero de cada uno de los demás, no hay posible equilibrio y la sociedad se desploma.

Lo que se dice de los hombres, individualmente considerados, puede decirse de los pueblos, y con más razón aún. Porque si es difícil que un individuo se avenga a renunciar a ciertas puntas salientes, agresivas, de su personalidad, es más arduo aún que un pueblo se resigne a hacerlo.

Puede ser, sin embargo, muy útil a este respecto fomentar el sentimiento de convivencia entre los hombres desde la más temprana edad. La convivencia es el acto civilizado por antonomasia. Su cultivo en la persona, singularmente considerada, ha de tener forzosamente repercusiones saludables en el conglomerado social. La psicología del individuo y la psicología de las muchedumbres son cosas distintas y a veces hasta contradictorias, como ha señalado Le Bon; pero no puede negarse que un pueblo es y se conduce como son y se conducen sus pobladores; la ecuación personal gravita inevitablemente sobre la ecuación social.

A la luz de esta posibilidad nos parece interesante el tipo de intercambio que el secretario de Educación se propone fomentar. Mediante él se persigue una efectividad mayor de los sentimientos y relaciones entre los pueblos, y muy particularmente entre nuestro pueblo y el de los Estados Unidos. El plan consiste en invitar, por medio de los respectivos departamentos de Educación, a familias de distintas esferas sociales de cada país a fin de que intercambien, por un año, algunos de sus hijos de edad escolar. De este modo se conseguirá que un niño cubano conviva con una familia norteamericana, en su propio hogar, y que un niño norteamericano se ponga en contacto recíprocamente con la vida familiar cubana, creándose entre el uno y el otro lazos de comprensión y de afecto sumamente eficaces.

Ambos gobiernos, el de Cuba y el de los Estados Unidos, para hacer viable el plan, llegarían a arreglos con las compañías de vapores y trenes, a fin de obtener bonificaciones y facilidades en materia de pasaje.

La experiencia es, sin duda, sugestiva. Se trata de que el cubano y el norteamericano se conozcan mejor; de que su trato no sea única y exclusivamente en el plano de la vida turística o de la esfera de los negocios. Y que se conozcan en la edad en que los sentimientos se manifiestan más espontáneos y en que las vidas se anudan con más sinceridad y con más fuerza.

Mucho se ha hablado del panamericanismo. A fuerza de hablarse, el concepto ha llegado a degenerar en lugar común, en tópico para discursos fáciles y gárrulos. Ahora que se trata de vigorizar esa noción, de darle radical sentido y práctica efectividad, es oportuno que se hagan y se ejerciten sugestiones como esta que comentamos, a fin de que la unión entre los hombres del Continente se haga posible sobre las bases de un conocimiento verdadero y de una mutua y esencial simpatía.

La preservación del trabajo para quienes lo necesitan

Entre las mociones sometidas a la consideración del Primer Congreso de Municipios que acaba de celebrarse en nuestra capital, figuró una que, aunque sea con retraso, vamos a comentar atendiendo a la importancia del asunto planteado en ella.

Al ser presentada por el delegado del Municipio de Sabanilla del Encomendador y el del Instituto Nacional de Previsión Social, causó sorpresa, y, en cumplimiento de las prácticas reglamentarias, pasó a la Comisión correspondiente, sin que llegara a adoptarse acuerdo sobre esa iniciativa, por falta de tiempo para estudiarla, o tal vez por la novedad de la misma.

Lo que se proponía, en forma, como se verá, muy concisa, pero clara, es lo siguiente:

«Que los Municipios adopten como principio, teniendo en cuenta las nuevas orientaciones y normas de la justicia social y con vistas al mejoramiento del procomún y la mejor distribución de la riqueza, no dar empleo retribuído a personas, profesionales o no, que disfruten de una renta mayor de 2,400 pesos anuales, y que cooperen en escala panamericana a que este principio sea igualmente adoptado por las administraciones provinciales y estatales de América».

Sin que ello implique que estimemos desacertada esta moción, consideramos que, al menos en términos generales, no puede ni debe excluirse del derecho a ocupar cargos retribuídos, a los ciudadanos cuya renta personal exceda de $2,400.00, entre otras razones, porque cargos retribuídos son los electivos, empezando por el de Presidente de la República. Ciertamente, si algo conviene es que quienes desempeñen los de esa naturaleza, así como otros administrativos que llevan aparejada responsabilidad, y los de la diplomacia, tengan no sólo solvencia moral, sino económica.

Por lo que en diversos órdenes supone de garantía positiva la riqueza del individuo, no parece deseable excluir de los cargos retribuídos—para lo cual habría que empezar por modificar la Constitución, al objeto de que lo permitiera—, a aquellos que posean fortuna personal y les produzca una entrada superior a la expresada. Claro que al ocupar un puesto rentado, sin hacerles falta, desplazan a alguien que lo necesita para vivir; pero en esto no está precisamente toda ni acaso la principal causa del mal social que preocupa a los autores de la moción.

El número de funcionarios más o menos acaudalados, es seguramente escaso para que pueda influir en ese mal. En cambio, son muchos los burócratas que, por disponer de tiempo y no estar prohibido, se buscan algún trabajo lucrativo y contribuyen así al aumento del desempleo. Como tienen asegurado su sueldo del Estado, la Provincia o el Municipio, y a lo que aspiran es a aumentar por otro concepto esa entrada, pueden competir ventajosamente ofreciéndose por mucho menos que aquellos que no están en las mismas condiciones y a quienes fácilmente desplazan.

Como hemos dicho en otras oportunidades y aprovechamos ésta para repetirlo, eso hay que impedirlo a todo trance, lo mismo que los enchufes» o simultaneidad de cargos públicos, contra los cuales adoptó ya determinadas medidas el Ejecutivo, las cuales deben ser ratificadas por el Congreso, y para mayor efectividad incorporarse al Código Fundamental de la República, cuando en fecha al parecer próxima, se reúna la Convención Constituyente para acordar las reglas constitucionales por que hemos de regirnos en lo futuro.

La iniciativa objeto de este comentario demuestra que no pasa inadvertido el mal social que la motivó y que por evidentes conveniencias, el Gobierno no puede desentenderse de la necesidad de evitarlo en lo que está de su parte.

YO QUISIERA...

Ay, Amor, yo quisiera
ser ritmo y luz, exaltación y vida,
canción de primavera,
nieve de cumbre y rama florecida...
Y cuando llegas tú, mimosamente,
y me hablas a tu modo,
con infinita suavidad gozosa,
ay Amor, yo quisiera, sobre todo,
ser capullo de rosa,
y a tu decir de halago y aleluya,
de música y de arrullo,
responder en tus labios:
—Ya soy tuya...!
Y cerrarme después, como capullo...

Adela JAUME

Epistolario de OTEYZA

Sr. León Jouhaux.
París.

Muy señor mío:

Triste es que no haya rosas sin espinas, y más triste aún la existencia de espíritus meloncólicos, que, ante un rosal florido, mejor se duelen por lo punzante de las espinas que se deleitan con la forma, el color y el perfume de las rosas. Esto lo sé bien, pues soy de los que a la referida especie espiritual pertenecemos.

Y así, señor Jouhaux, el resultado de la huelga francesa, que se pretendió fuese general y que apenas logróse que llegara a subteniente, mientras a toda Francia y aun al mundo entero colmaba de júbilo, a mí me producía hondo dolor. Pues en la magnífica floración de la democracia injerta en el sentido común, que con rosas dobles ha coronado al Gobierno francés, primeramente, y a todos los gobiernos de los pueblos libres, como consecuencia, yo sentí una espina, ¡Esa que a usted se le ha clavado en lugar tan sensible como es el bolsillo!

Fracasó la huelga, no social, sino política, que la Confederación General del Trabajo decretara, no para mejorar a la clase obrera, sino para reventar a Daladier. Y bien ha estado el fracaso de la maniobra que así iba contra el gobernante que está afanándose por salvar a Francia, con todos los franceses obreros y no obreros incluídos, naturalmente. Aparte de que Daladier también se afana por salvar la democracia mundial, ya que su Gobierno dicta las normas de sensatez a los demás gobiernos democráticos.

Esto lo encuentro bien. Pero, ¡ay!, lo que encuentro mal es que usted, siendo presidente de la dicha Confederación, disfrutase de lo que aquí, en Cuba, llamamos una botella. Mejor dicho, esto lo encuentro bien igualmente. Los botelleros franceses deben vivir, como deben vivir los botelleros cubanos y como deben vivir los botelleros de cualquier nacionalidad. ¡Que vivan los humanos todos, sin excluir a aquéllos que de la botella viven! ¿Por qué ha de morir nadie, aun cuando botellero sea...? Demasiada gente muere de muerte natural, para desear a ningún nacido la muerte violenta que arrebatar a un botellero su botella constituye. Lo que encuentro mal, por lo doloroso que humanitariamente resulta, es que le hayan quitado a usted la botella que tenía.

Una buena botella, a lo que parece. Pues los miembros del Consejo de Regentes del Banco de Francia, además del cuantioso sueldo al cargo atribuído, disfrutan de influencia en un lugar donde el dinero está acumulado. En fin, ¿para qué le voy a contar...? Usted sabe mejor que yo el líquido que de su botella podía sacarse. Yo no puedo más que suponerlo, por mi desgracia.

Pero no se trata de la desgracia mía, sino de la desgracia de usted. La desgracia suya, consistente en que el Gobierno, decidiendo dejar cesantes a los empleados públicos que la huelga apoyaron, haya empezado por cesantearle. Cosa justa, cosa justísima, pues quien del Gobierno vive contra el Gobierno no debe atentar, máxime más si vive de botella. Pero cosa dolorosa, aunque muy justa.

Claro que encierra una enseñanza para los botelleros en general. Esa enseñanza elementalísima, que a los niños de mi tiempo se nos ofrecía, con unas servilletas que tenían bordado este rótulo: «Come y calla». Pero para usted encierra un dolor, del que yo, espíritu melancólico al que toda espina hace sufrir, me conduelo. Conque reciba usted el testimonio de mi condolencia.

Tras de lo cual, no me resta más que ofrecerme de usted atento s. s. q. e. s. m.

Luis DE OTEYZA.

La Habana, 3 de diciembre de 1938.

FECHAS Y ANIVERSARIOS

DICIEMBRE 3

En 1813 fué proclamado Príncipe Soberano de los Países Bajos, Guillermo I de Holanda. Nació en La Haya el 24 de agosto de 1772. Era hijo de Guillermo V, Príncipe de Orange, y de Sofía Guillermina, Princesa de Prusia. En 1791 se casó con Federica Guillermina, hija de Federico Guillermo II, Rey de Prusia. Fué proclamado Rey de los Países Bajos en 1814, y en 8 de octubre de 1840 abdicó todos sus derechos, títulos y prerrogativas porque a pesar de que ya contaba 68 años se enamoró de una plebeya, Enriqueta de Outremont, con la que marchó al destierro por el resto de sus días. Murió el 12 de diciembre de 1844.

UN MENSAJE A LOS TIEMPOS FUTUROS

Los americanos están muy orgullosos de su famosa «cápsula del tiempo». Se trata de un aparato que tiene la forma de un torpedo, de unos siete pies de largo, que contendrá un muestrario más o menos completo de los tesoros de nuestra civilización. Este torpedo fué enterrado a 50 pies de profundidad, bajo los cimientos del pabellón de la West. inghouse, en la Feria Mundial de Nueva York, de 1939, y servirá, según sus inventores para llevar a las edades futuras a las más lejanas generaciones humanas, a través de los trastornos seculares, el mensaje de «nuestro tiempo».

La envoltura metálica del torpedo está compuesta de una sustancia cuya construcción ha exigido 5 años de trabajo; su inventor la llama «Capaley», y consiste de una aleación de cobre, cromo y plata, tratada de tal manera que resulta un metal más duro que el acero.

La «cápsula del tiempo», que ha sido construída por un comité de ingenieros de la Westinghouse, comprende 7 secciones, que contienen tubos de vidrio de alta resistencia, donde el aire se ha reemplazado por un gas inerte que servirá para preservar los objetos encerrados en el aparato. Entre estos, —testimonio de nuestra civilización— se encontrarán libros y revistas reproducidos en microfilm, así como productos seleccionados de las fábricas de los laboratorios y de las ciudades de este siglo XX. («Vu», de París»).

ENTRE CESANTES

Por Roseñada

—Oye, viejo, mira que este Grau San Martín tiene suerte.
—¿Por qué?
—¿Te parece poco? Vergara ha ido a Miami a ofrecerle el «pan»...

COMENTARIOS INTERNACIONALES

A mediados de noviembre la ciudad de Londres tenía entre su población a cuatro monarcas europeos: Carol de Rumania, Jorge de Grecia, Haakon de Noruega, y el soberano Jorge de Inglaterra. Solamente uno de éstos figura entre los personajes importantes del mundo político contemporáneo: Carol, el biznieto del famoso Príncipe Consorte de la Reina Victoria de Inglaterra, Alberto de Saxe-Coburg, el romántico aventurero de los Balkanes por cuyas venas corre la sangre de dos castas a cual más vigorosa: la militar de los Hohenzollern, y la intelectual y suave del Consorte y del primer Rey Leopoldo de Bélgica.

Hasta su reciente visita a la capital británica, de Carol sólo nos interesaba su pintoresca carrera de amante y calavera, que le llevó a abandonar un trono para echarse en brazos de la magnética Magda Lupescu. De ahora en adelante sabremos mucho más de Carol como hombre de estado y de Carol como dictador. El hombre de estado que ha empezado a ejercer sus poderes absolutistas sin que lo notaran demasiado las grandes naciones europeas, democracias y dictaduras, enfrascadas en el futuro de Austria y Checoeslovaquia.

Mientras Inglaterra, Francia, Alemania e Italia decidían lo que habría de ser de la Europa Central, Carol preparaba en su país una serie de cambios radicales que habían de colocarle en la posición del monarca más fuerte del continente, como monarca. Desde la proclamación del derecho dinástico en febrero a través de una constitución de papel que no podía funcionar sino por el capricho de Su Majestad, hasta la instalación del régimen abiertamente totalitario que gobierna hoy en Rumanía han pasado nueve meses, y en esos nueve meses se ha transformado la perspectiva política europea de tal manera que este Rey es ahora, por primera vez en su vida, un verdadero Rey.

CAROL, AHORA TODO UN REY, HACE UN PELIGROSO JUEGO DE EQUILIBRIO

Su visita a Londres, París y Berlín esta vez es más sensacional que cuando se escapaba del trono para irse con la Lupescu. El poderío británico lo festeja con el ojo puesto en el Danubio. Frente a Hitler necesita dinero y ayuda material no promesas como le dieron a Checoeslovaquia. Su programa ha sido vaciado en una política astuta desde principios de año. Es el hombre de la hora en Rumania país de la hora en los Balkanes.

(De nuestro corresponsal)

Carol la clave del movimiento antigermano, y del Danubio

Así lo murmuran en la Calea Victoriei, principal avenida de Bukarest, los 700,000 ciudadanos que pueblan esta pintoresca capital, donde las damas elegantes se mezclan con la gitanería para comentar los devaneos reales y las convulsiones de la política nacional. La Calea Victoriei dice que el Rey trabaja 14 horas al día y pasa sus noches tranquilamente, al lado del Príncipe Miguel Con los caudillos políticos más fuertes de la oposición —y aún los que fueron sus mejores amigos—silenciados o en la cárcel, el genial monarca puede atender por sí sólo a las necesidades de 19 millones de habitantes, siempre que le permitan un régimen totalitario.

Lo que más le interesa, por el momento, es sacarle a Francia y a Inglaterra algún provecho antes de desligarse de ellas. Con la toma de Austria por Hitler, Carol exageró sus flirteos con la democracia francesa creyendo encontrar en aquel estado un apoyo adicional al de las llamadas monarquías democráticas de Europa. Después del acuerdo de Munich, sospechó que a su país podía sucederle lo que a Checoeslovaquia y comenzó a acelerar la consolidación de su poder.

Tenía, sin embargó, que expurgar a la opinión del fermento nazista que la estaba minando paulatinamente. y para eso encarceló al jefe de la «Guardia de Hierro», Codreanu, y anunció que se establecerían campos de concentración para alojar a todos los «anti-rumanos». Luego, se entregó a la tarea de «reorganizar» los partidos políticos, con los cuales acabó en seis meses, abonando el terreno para la proclamación de la dictadura.

Aclamado en Londres por la Corona, presenta un cuadro singular. Viste el uniforme de Almirante con casaca blanca y saluda al Rey Jorge en uniforme de Mariscal de Campo. La densa neblina londinense no impide que se celebre su visita con pompa real. Bandas de música; abrazos de fraternidad en Buckingham, y en Malborough House donde va a saludar sin pérdida de tiempo, a la Reina María, que se había negado a recibirlo cuando perdió el trono y abandonó a su bella mujer, Princesa de Grecia, para irse con la Lupescu.

Detrás de estas ceremonias siempre populares en Londres están el Premier Neville Chamberlain y el Vizconde Halifax. Por la noche, 160 comensales, en su mayoría personajes de la familia real, políticos y diplomáticos, se sientan a la mesa del Palacio de Buckingham a cenar y a lucir sus condecoraciones y medallas. A Carol y a Jorge de Grecia los hacen Caballeros de la Orden de la Jarretera, y al Príncipe Miguel, Caballero Real de la Orden de Victoria. Se está festejando al hombre de destino en el país de los Balkanes. Este hombre necesita crédito y respaldo para combatir el avance de Hitler hacia el oriente. Inglaterra lo sabe y tiene que hacerle la corte ante la vigilancia del Fuehrer, que se prepara a continuar camino hacia los pozos petroleros de Rumanía y los trigales de la Ukrania rusa.

¿Peleará Carol para impedir el progreso de Hitler?

Nadie sabe lo que piensa este joven soberano de la situación europea con motivo de los empujes nazis. La cultura de Rumanía es francesa, y en el Palacio Real se habla francés Sin embargo, el Palacio se rige por cánones ingleses, estrictamente monárquicos y con la nota absolutista de los Hohenzollern. Se parece mucho, en el físico y en sus predilecciones culturales, al Consorte de la Reina Victoria, su ilustre antepasado; pero en el fondo es un cacique militar.

A pesar de su amistad con Francia y del decoro diplomático con que habla de la pequeña Entente, Carol se perfila cada vez más como una materialización de las tendencias dictatoriales fascistas del ex-Ministro Goga, suavizando el anti-semitismo de éste. Tiene un problema de minorías tremendo, con más de un millón de húngaros, 800.000 alemanes, 500,000 rutenios, 400,000 búlgaros, 300 mil rusos, 200,000 turcos y tártaros, y lo más grave de todo, 900,000 judíos. No puede permitir organizaciones articuladas que representen esta extraña mezcla de elementos de afuera pero tampoco puede darse el lujo de perseguirlas y provocar un conflicto violento con sus respectivas madres patrias.

La fuerza popular del Rey Carol radica en los campesinos, a quienes estima y les ha concedido ciertos derechos agrarios que se le niegan a los vecinos de Hungría bajo el dominio reaccionario del Almirante Horty. En el corazón de estos hijos de la tierra ha renacido el espíritu nacionalista ante el temor de que los indiferentes habitantes cosmopolitas de Bucharest acaben por aliarse a las ambiciones del III Reich.

«Antes de la dictadura —dice un comentarista— la Calea Victoriei rememoraba la Alemania de Hitler Los letreros de la Guardia de Hierro, organización nazi radical, propagaban ataques peores contra los judíos que los de la notoria «Stuermer» de Streicher en Alemania. Había más gente con uniformes de partidos que con ropa de obreros en las calles. En los cines se vitoreaban los soldados de Hitler y se silbaba al Premier de Francia, León Blum. Los periódicos extremistas pedían la purga y el lema de la intolerancia era: abajo con todos, excepto nosotros».

El espíritu nacionalista se ha conservado, pero sin vestigios de influencia nazi. La conciencia pública revela en parte ese principio de unidad que el mismo Carol, no se sabe por quién inspirado, proclamó en febrero para poder conseguir el apoyo de las masas a su cacareada Constitución.

Armado de ese respaldo, y con un ejército que le sirve fielmente y le tolera sus románticos embrollos, visita Londres y París y Perlín, donde se encierra tres horas con Hitler.... Gestiona dinero y cosas materiales; busca planes prácticos para restablecer el equilibrio en el centro de Europa o saber si ha llegado la hora de ceder a las amenazas del Fuehrer alemán. Si Francia e Inglaterra le niegan el apoyo que exige, no vacilará en dar un cambio de frente más a tono con las realidades del momento histórico. Y esas realidades son, en esencia, favorables a la expansión de los estados totalitarios. El dilema de las democracias, pues, continúa igual que antes: Hitler abriéndose paso por Checoeslovaquia, corrándole el camino a todo entendimiento y ligazón física entre Polonia y Hungría, y con una etapa pendiente para completar su marcha de triunfo. Al lado opuesto, Carol, desdeñoso de las promesas de Inglaterra y Francia, con la rama de olivo y la espada listas para extenderle al invasor la tón la que más le convenga en el instante de actuar

1—Carol con el Rey Jorge en Londres. 2—Miguel el heredero del trono de Rumanía conversa con Chamberlain en una comida oficial. 3—El corazón de la Reina María, madre de Carol, llevado a su sede eterna en Balcic, sobre el Mar Negro, donde la reina quiso que reposara. 4—Carol conversa con la esposa del Alcalde de Londres durante el banquete que le ofreció la ciudad.

A TRAVES DE LA VIDA

EL GENIO EN EL NEGOCIO

Hace meditar profundamente cómo trabaja la imaginación para captar el interés del público en asuntos en que se hace necesaria esta conquista, como corolario de una especulación. Asombra, cómo pueden ofrecer utilidad todas esas combinaciones en que el público se beneficia sin sacrificio alguno y este ejemplo debían imitarlo los gobiernos que no saben arbitrarse recursos sino acrecentando los impuestos.

Me trae la memoria un hecho singularísimo.

Los periódicos anunciaron una vez que la eminente cantatriz Lucrecia Bori iba a comer, el domingo próximo, en Miramar, que era un restaurant elegante que ya ha desaparecido; y que iría allí invitada por distinguidas familias que eran amigas suyas, como la inolvidable y exquisita Margarita Martínez de todos bien amada.

Comprenderán los lectores el interés inmenso que esto representaba y la justificada alza que al momento tuvieron las mesas del restaurant, por las que se pagaron hasta cinco centenes, sin la comida, naturalmente.

El hecho insólito de ver en la intimidad a un personaje prominente es cosa que no debe perderse, y sentirlo hablar, reir y comer significa una satisfacción imponderable para las gentes.

No se estrañe, pues, que desde muy temprano me constituyera en el «fashionable» restaurant, dispuesto a no perder trago ni bocado que diera la bella y distinguida cantatriz.

El público, con esa inocencia que no tienen más que las multitudes y los niños, se figuró que la Diva iba a cantar entre dos platos o por lo menos a los postres a güisa de discursos, y acudió en masa.

Naturalmente la señorita Bori no cantó, puesto que ella había ido allí para comer, y esto disgustó a algunos de los que se figuran que los artístas deben, en todos los momentos, lucir sus habilidades Tan cierto es, que una vez fué, con Pupillones, que era mi amigo, a visitar a una señora muy principal y al despedirnos dijo la dama con una sonrisa muy amable:

—¿Y no dará usted, antes de marcharse, algunos saltos o una sirvuelta de carnero?

La encantadora Lucrecia comió lo como enseña «La Traviata», y era gusto ver cómo engullía el pollo y no era de cartón como los del teatro.

La empresa de Miramar anunció acertijo con premio, que ofrecía todas las noches: ¿Cuántos espectadores hay reunidos aquí en este momento?

A los cinco minutos salió, en el lienzo de la pantalla, la respuesta:

«Son entre los que comen y los que ven comer 720 y lo ha adivinado la señorita Lucrecia Bori».

—¡Hombre!—exclamó el público—es bonachón—¡que casualidad! noche que estuvo en el restaurant bella Primera Dama de la República fué «Marianita» la que acertó número.

La gente aplaudió a rabiar, y Bori fué llamada tres veces, a balaustrada del primer piso de palcos-comedor.

Yo me quedé un rato reflexionando profundamente.

—¿Será esto una paráfrasis aplicada, a lo que son las elecciones políticas? Mire usted—me decía—qué necesita un matemático para hacer tan justa apreciación. Se conoce el aritmético de algunos.

Cuando salí del jardín, preocupado por aquel prodigio, tan espontáneo, cuando aquí no aciertan infinitas personas que se pasan la vida calculando, no advertí el automóvil de un conocido hombre público y joven y ya rico personaje, que es natural producto de la idiosincrasia del país. Iba a una velocidad prodigiosa y no me cogió gracias al tremendo salto que pegué.

Repuesto del susto me dispuse a seguir mi camino, cuando el guarda de a caballo, que allí estacionaba y que había presenciado el hecho, me dijo amistosamente:

—Licenciado ¡por poco muere usted de una cornada de chivo!

Héctor de SAAVEDRA

DESDE PARIS

SANCHEZ DE BUSTAMANTE EN LA SORBONA

Hablar de «gloria cubana», refiriéndonos al Dr. Sánchez de Bustamante, es un poco una mentira, porque Sánchez de Bustamante ya no nos pertenece completamente. Esta «gloria cubana» es continental, y ciertamente bicontinental, y ciertamente mundial. Escapa un poco a las definiciones específicas y lo vemos instalado en una especie de cielo—en lo abstracto. De él me han hablado siempre en Europa los hombres más considerables, los más responsables, los más célebres. Y no por hablarme de «un cubano», sino de «un Sánchez de Bustamante», que es diferente, que es mejor. Sino exactamente como se habla de un Pasteur, que ya no es francés, sino mundial. O como de un Cervantes, cada uno de ellos en su especialidad.

Los cubanos de París, con el Dr. Rafael de la Torre a la cabeza (en la ausencia de un Ministro de Cuba, el Dr. de la Torre representa, en su calidad de Consejero de la Legación, a nuestra república) tuvimos el infinito orgullo, la infinita complacencia de asistir, ayer, a la «rentrée» de la Universidad de París, ceremonia clásica a la que asisten todos los sabios y todos los estudiantes, el Presidente de la República, el Ministro de la Educación Nacional y la élite de París. En esta ceremonia se nombran siempre cinco Doctores Honoris Causa. Y este año el primero de los Doctores Honoris Causa era... el Dr. Sánchez de Bustamante ¡nada menos!

El elogio del gran legislador estuvo a cargo del Decano de la Facultad de Derecho de la Universidad, otra, gloria, si las hay: el Dr. Ripert. Togas rojas, togas amarillas, uniformes diplomáticos, uniformes militares, levitas elíseas, público subiendo hasta el plafón en la curva del inmenso anfiteatro.

Los libros de Sánchez de Bustamante —dijo el Dr. Ripert— están considerados en Francia como libros franceses...

Su pieza oratoria fué larga. El Dr. Antiga, gran amigo de Sánchez de Bustamante, que asistía un poco en su representación personal, hacía movimientos de cabeza afirmativos, seguramente gozando del espectáculo y del escenario como si se tratara de la encarnación de Cuba. Imposible trasladaros aquí todo lo que el ilustre cano de Derecho de la más prestigiosa de las Universidades dijo de nuestra gloria patria. Las ovaciones se sucedían. Y lo único que todos los cubanos lamentamos infinitamente la ausencia del Dr. Sánchez de Bustamante en este acto de suprema consagración, porque el viejo Maestro hubiera estado feliz, se hubiera sentido verdaderamente pagado —siempre hay una justicia para Sánchez de Bustamante— en este acto de glorificación casi sin paralelo.

El Dr. Ripert agregó:

—El Juez de la Corte Permanente de Justicia Internacional de La Haya es uno de los más preclaros maestros del derecho internacional de nuestro tiempo. Nadie mejor que merece ser nuestro profesor. Su inteligencia ha ayudado a formar el fondo del Derecho Internacional de todos los Estados de la Tierra... (Agregó que la unidad jurídica de estos Estados se debe un poco, en toda la Tierra, a Sánchez de Bustamante...)

Dejante de un tal auditorio, dichas estas palabras por tales labios, y en tal recinto, comprendimos lo que es el sentido íntimo del vocablo «patria». No, no hay patria pequeña. Lo comprendimos plenamente en el curso de esta solemne ceremonia. La patria pequeña está hecha y lanzada a la circulación por los Sánchez de Bustamante. Ojalá lo comprendan así los cubanos en su totalidad. ¿A cuándo la estatua de Sánchez de Bustamante...?

Eduardo Avilés Ramírez

UN TRABAJO RARO

Uno de los trabajos más raros de Nueva York es el del hombre que se gana la vida recorriendo el edificio del Radio City Music Hall con un tipo especial de linterna y buscando los chicles descuidadamente arrojados por los oyentes sobre la lujosísima alfombra del palacio. (De la «Associated Press»).

Biografía de Rimsky Korsakov

Nicolás Rimsky Korsakov, compositor ruso, nació en Tischwine, el 18 de marzo de 1844 y murió en la capital de su patria el 21 de julio de 1908. Alumno de la Escuela de Marina de aquella capital, estudió ya entonces la música. Hacia el año 1861 conoció a Balakirev, que contaba entonces unos veinticuatro años y por su consejo, decidió consagrarse con más empeño a la musica. considerándosele con tantas condiciones para la misma que al constituirse el famoso «Grupo de los Cinco» fué uno de los elegidos, junto con el propio Balakirev, Mussorgsky, César Cuí y Borodin. Todos estos ejercieron gran influencia sobre su joven compañero, siendo curioso que entre aquellos a quienes se debe la creación de la escuela nacional rusa no hubiese ni un solo músico de profesión. Durante su primer viaje como oficial de la Marina compuso su primera producción, una sinfonía, que es la primera obra de este género compuesta por un ruso. Estrenada en 1865, obtuvo un éxito extraordinario, pero su autor, escrupuloso hasta el extremo y reconociendo que en su técnica había aún ciertas deficiencias, decidió hacer un alto en la composición y estudiar con ahinco su arte hasta dominarlo por completo. Cuando ya se creyó poseedor de todos los secretos de la técnica, rehizo todas sus composiciones anteriores y se presentó de nuevo al público como un gran instrumentador y armonista, cualidades del canto popular, hicieron de él una de las figuras más interesantes de la moderna escuela rusa.

Realizó diversos viajes al extranjero como director de orquesta, dando a conocer sus obras y las de sus compatriotas, muchas de las cuales había instrumentado o reinstrumentado con un cariño verdaderamente paternal (entre ellas las dos obras maestras de la música dramática rusa, «Boris Godunov» y «El príncipe Igor»)

Al contrario que la mayor parte de sus compañeros de grupo, Rimsky Korsakov, fué de una fecundidad extraordinaria, y cultivó con gran acierto casi todos los géneros. Como sinfonista, influído de una parte por las tendencias de Berlioz y Liszt, experimentó por otra, en la instrumentación, el ascendiente de Glinka, del cual es el verdadero continuador. En cuanto a sus óperas, casi todas sobre asuntos rusos, atestiguan una extraordinaria variedad de estilos. Las más populares son «Snegorutchka» que se ha representado en casi todos los grandes teatros del mundo y «Sadko».

Un aliento épico informa la obra entera de Rimsky Korsakov. Los elementos descriptivos y narrativos predominan en ella, y puede decirse que casi nunca nos expone el compositor sus propios sentimientos.

M.E.C.D. 2016

Inmaculada voz, alcance ilimitado, selectividad extraordinaria. modelo de mesa 12-Q-4 — $200

RCA Victor 1939

Entre los receptores de mesa, este modelo no tiene igual; en su lujoso mueble estilo continental, encierra un chasis de 8 bandas ampliamente separadas - Visor gigante Internacional - 12 tubos R C A Víctor - Ojo Mágico - Reproducción de alta fidelidad - Conmutador para Radio-Victrola - Enchufe para Tocadiscos Victrola y Altoparlante de 30 cm.

Bandas de onda corta separadas para 49, 31, 25 y 19 metros

HUMARA Y LASTRA. S EN C. MURALLA 405 407 M-1640. M-9095

CÍA. CUBANA DE FONÓGRAFOS O'REILLY. 523 TELÉFONO M-1208

UNIVERSAL MUSIC CO. SAN RAFAEL, 104 TELÉFONO M-2932

LA CASA DE LA MÚSICA BELASCOAÍN. 262 TELÉFONO U-5458

CASA BARRIÉ O'REILLY. 453 M-8598

Todos los Domingos a las 2 P. M. Programa "LLAVE MÁGICA" Retrasmitido por las Estaciones C M Q y COCQ-CMBZ y COBZ

CRONICA HABANERA

FIGURAS DEL FESTIVAL

Hortensia Pessino y Urbizu, bella y encantadora señorita de la sociedad habanera, poseedora de gran talento artístico, será una de las príncipales figuras en el Ballet que presentará esta noche en el Hotel Nacional, durante la Fiesta del Club de los Leones, el conocido profesor Nicolai Yavorsky.

Hortensia Pessino se lucirá en un vals de fantasía que seguramente habrá de gustar extraordinariamente.

EL ACONTECIMIENTO DE ESTA NOCHE.—En nuestra sociedad ha despertado la gran fiesta de hoy, organizada por el Club de Leones de la Habana, un entusiasmo indescriptible.

Ello se debe a su noble finalidad y a la serie de atractivos que contendrá el festival.

Las entradas ya vendidas hacen augurar el éxito más clamoroso.

Ya está acordado el programa.

Dará comienzo el baile a las 9 de la noche en el Patio de las Pérgolas, amenizado por las orquestas de Brito y de Valdespí, luciendo este lugar un decorado de líneas modernas, que ha sido confiado al gusto del pintor y decorador Hurtado de Mendoza y del ingeniero Gustavo Botet, para el cual todos los jardines de la Habana han contribuído con plantas y flores.

En el bar situado en el piso inferior del edificio del hotel Nacional, contiguo a la piscina, también se podrá bailar, a los acordes del Conjunto Melódico Cubano, que dirige el popular Pachencho y del Trío Pinareño, tan solicitado en las fiestas elegantes. Todos los precios para las bebidas, —conviene repetirlo—, serán normales, prohibiéndose terminantemente los sobreprecios, así como las rifas, etc.

El desfile de las Reina de Leones y grupos de señoritas será por una pasarela sobre la piscina, alumbrada con potentes reflectores que darán la sensación de la luz de la luna.

Veremos desfilar a la Reina del Club de Leones de Cárdenas, a la señorita Larrieu, una belleza cardenense que es la Presidenta de la aristocrática sociedad Tennis Club, y la Reina de Sancti Spíritus. También desfilará el grupo de señoritas del Miramar Yacht Club, y el del Club de Leones de la Habana, organizado por la gentil damita Patricia Galofre, donde figura este grupo de jóvenes parejas:

Lilia de la Noval,
Enriquito Collazo;
Mercy González del Real,
Guillermo Ruiz;
Georgina Labourdette,
Rodolfo Schneer, Jr;
Patricia Galofre,
Rolando Fernández;
Margot Rodríguez Benejám,
Toti Foyo;
Isabel G. Suárez,
Alberto Godínez;
Aleida Azpeitia,
Rodrigo Gómez Rossie, Jr.;
Conchita Iturriaga,
Antonio Lorenzo;
Carola Autrán y
Joaquín Dupont.

Lucirán trajes estilo imperio tafetán-moire blanco, tiara dorada, insignia «Club de Leones», manguito de claveles de «La Dalia».

El banquete, al que han sido invitados el señor Presidente de la República y señora, y el coronel Batista, Jefe del Ejército y señora, dará comienzo puntualmente: a las diez de la noche. Asistirá como invitado de honor el doctor Walter F. Dexter, presidente de la Asociación Internacional de Club de Leones y el señor Joe P. Tarantino, Gobernador del Distrito de la Florida, la señora Emma Cabrera de Giménez Lanier, presidenta de la Cultural para Ciegos Varona Suárez; el Gobernador del Distrito, doctor Ramiro Collazo y señora Nena Moré, y todos los presidentes de Clubs de Leones de la República que concurrirán al acto.

El león, señor José A. Montalvo, suplica a las personas que tienen adquiridos tickets para la comida que separen su mesa en el día de hoy, a los teléfonos M-2036 y F. O.-1029, para así poder darles a todos el mejor servicio en la colocación de las mesas, etc. La adquisición de un ticket de $5.00 no implica la reservación de mesas; para ello es necesario dirigirse al señor Montalvo. Los que tengan tickets para el banquete, deberán presentarlos a la entrada y les serán marcados y devueltos a los tenedores, quienes los deberán presentar a la Comisión en la puerta del comedor y entregar durante la comida, cuando les sean reclamados por el maitre d-hotel.

La exhibición de modelos de la exquisita artista de las elegancias, Frígida, empezará a las once y media. Diez bellas señoritas lucirán trajes de noche, capas y pieles. Todas lucirán adornos de cabelza confiados al gusto de la incomparable Ketty de Fuster, y la casa de Max-Factor hará el maquillaje.

Este número de la Moda, seguramente será uno de los mejores de la noche.

Junto a la piscina, los guitarristas Rafael Acha y Abel Nicola, entonarán lindas canciones, y en el comedor habrá números especiales de canto a cargo del tenor mexicano Juan Alvizu y de los aplaudidos artistas Mappy y Fernando Cortés.

El show a cargo de distinguidas señoritas, bajo la dirección del profesor Yavorsky, del Ballet Imperial Ruso, será en el patio del hotel, a la una de madrugada y en un intermedio del baile.

Sobre la piscina del Nacional se construirá un puente veneciano, cuyos pilares llevarán guirnaldas de flores; en el cruce de ese puente se colocarán unos faroles venecianos de luz difusa.

En la mañana de hoy por la vía aérea llegará el presidente de la Asociación Internacional de Clubs de Leones, doctor Walter F. Dexter, quien será recibido hoy a las 11 antes meridiano en el Palacio Presidencial, por el doctor Laredo Bru. Luego irá al coktail de la barra de Bacardí, y a la una será objeto de un gran almuerzo en el Habana Yacht Club.

Mr. Dexter viene directamente de California, y esta noche a las dos de la madrugada emprenderá viaje de regreso.

La gran fiesta benéfica del día promete culminar en un acto brillantísimo.

Tema para la crónica.

EL DOCTOR SANCHEZ DE BUSTAMANTE.—El doctor Alberto Sánchez de Bustamante, eminente ginecólogo que goza de altos prestigios en nuestro mundo médico y nuestra sociedad, acaba de ser objeto de una gran distinción.

El doctor Sánchez de Bustamante ha sido nombrado miembro de la Sociedad de Obstetricia y Ginecología de Buenos Aires.

Un alto honor, que con gusto consignamos.

ELISITA MNTORO.—Colmada de halagos se vió ayer en su día la encantadora señorita Elisita Montoro y de la Torre, figurita elegante del gran mundo habanero.

Por su residencia del Vedado, donde estuvo at home durante toda la tarde, desfiló un grupo numeroso de señoritas y jóvenes para saludarla en tan señalada fecha.

Fué servido un buffet.

Aparecía dispuesto éste en el comedor de la casa, sobre una gran mesa que decoraba un lindo centro de gladiolos color de oro.

Con la señorita Montoro hacía los honores de la casa su madre amantísima, la gentil dama Elisa de la Torre de Montoro, que también estaba de días.

Entre las señoritas que allí se encontraban recordamos a Celita Hidalgo Gato, Adriana Maduro, Enita Rayneri, Nono Larrea, María Kindelán Lydia Menocal y la lindísima Gloria Mencía.

Hortensita Colás.

Loló Goytisolo.

Gloria Barrios, Hortensia Díaz Albertini, Martha y Bertha Ferrer, Ofelita Menocal, Carina de Posada, Gilda Morales y Elena Alfonso, tan encantadora.

Nina Gómez Diago.

Bellísima.

Y cerrando esta parte de la relación Madeline Menocal, Gloria y Josefina Loredo, Margarita y Mercedes de la Torre y la linda Susanita de la Torre.

Entre los jóvenes, René de Solo, Mundito de la Torre, Ernesto Fernández, Billy Castellví, Vicente Díaz, Miguel Perijaa, Salvador Castañeda, Manolo Bustamante, Mario Franca, Paco Mendieta, Alfonso Albacete, Pancho Miranda, Carlos Inclán y Rafael Montoro, el amable joven de la casa.

Y el cronista que suscribe.

Numerosos obsequios florales recibieron madre e hija.

Muy lindas, llamando la atención como siempre, las flores que llevaban la firma de la «Casa Trías», el siempre favorecido edén del Vedado.

Era un grupo de cestos y cajas que se destacaba del conjunto.

Para la señora de Montoro, llegaron las siguientes:

Un cesto de gladiolos de María del Calvo viuda de Giberga.

Una caja de dalias de Mercedes García de Zabaleta.

Una caja de dalias de Gloria Castella de Barrios.

Un cesto de gladiolos de Blanca García Montes de Terry.

Un cesto de gladiolos de Elvira Pérez de Errasti.

Una caja de dalias de Herminia Rodríguez viuda de Argüelles.

Y un cesto de gladiolos de Esperanza de la Torre de Rodríguez Alegre.

Para la señorita Montoro de «Casa Trías» eran estas:

Una caja de gliaiolos de Conchita y Lydia Menocal.

Un cesto de rosas miniatura de Isolina Falcón.

Un cesto de gladiolos de Nina y Graziella Gómez Diago.

Un cesto de gladiolos de Gloria Barrios.

Una caja de dalias de Hortensita Colás.

Una caja de gladiolos de Mina Errasti.

Un cesto de rosas miniatura de Rosita, Margarita y Enita Rayneri.

Un cesto de gladiolos de Manolo Bustamante.

Un cesto de «sweet peas» de Regina Zabaleta y Fernando Rasco.

Una caja de gladiolos de Salvador P. Castañeda Jr.

Un corsage de «sweet-hart» roses de Gloria y Coco Loredo.

Un corsage de orquídeas de Hortensia Díaz Albertini.

Un cesto de «sweet-hart» roses de Alfonso y Alberto Alejo Munguía.

Y un cesto de rosas gigantes de la «Casa Trías».

Entre las del jardín «Milagros», el jardín de Prado y Colón, tan famoso por sus exquisitos trabajos de tiorería, mencionaremos solamente un lindo corsage de orquídeas de Carina de Posada y del cronista.

(Continúa en la página SIETE)

¿Qué tipo de media desea Ud. comprar?

Aparte de las variaciones de color que imponen el calzado y el vestido, la mujer elegante usa un tipo distinto de media según sea la hora y el lugar, diferenciándose, en la consistencia del tejido y en los hilos, la media de andar por casa, de la de salir de compras; la que se lleva de día de la que se usa por la noche. En nuestras colecciones, por supuesto, encontrará usted todos los tipos, a precios tan económicos como éstos:

MEDIAS de pura seda, con pié francés y costura, en fino tejido de chiffón. Colores de gran novedad.

El par 85c

MEDIAS de finísima seda natural, en tejido chiffón o en gasa. De una exquisita transparencia y en tonos nuevos.

El par 1.15

MEDIAS de seda en tejido de dos hilos, apropiadas para vestir. En siete exquisitas tonalidades de Invierno.

El par 1.35

Tenemos, por supuesto, Medias más económicas y también más finas, entre éstas, las de marca "Roman Stripe", que vendemos con carácter exclusivo. Véalas en la planta baja.

fin de Siglo

san rafael y águila, teléfonos: m-5991-92-93

En Inglaterra y Norteamérica se elogia a Daladier

La Prensa de esos países le tributa alabanzas de manera unánime. Se admira su energía

NEW YORK, Dic. 2. (Exclusivo).—oda la prensa elogia hoy la actitud l premier Daladier al sofocar la uelga general en Francia, y dice ue solamente mediante las medidas nérgicas es posible terminar la inmperancia de los líderes laboristas antipatrióticos».

Walter Lippmann, en el «Herald ribune», dice: «La crisis era de esrarse. Si el Gobierno francés no quiere gran autoridad moral para amir al pueblo francés en patrioismo común, la crisis se convertirá a una prueba para el régimen parmentario.

«De la producción reducida el Goierno ha tenido que vivir impoiendo impuestos y tomando presado. El déficit ha crecido al punto e que los empréstitos tienen que acerse con premios de 9 a 12 por ento.

«El problema sólo puede solucioarse induciendo al capital francés, ue ha escapado al extranjero, a reresar; y ello sólo puede conseguirse mediante el incentivo de trabajo baato y horas largas... El ministro eynaud cree que si no puede obficar al capital a regresar, sin la dicadura, lo hará mediante el incentio de lucros.

También los de Londres

LONDRES, Dic. 2. (Exclusivo).—odos los diarios dan espacio destaado a las palabras del ministro Reyaud ante el Club Anglo-Americano, iciendo que el fracaso de la huelga había sido un triunfo de la demmocracia.

Los editoriales en los diarios inleses, salvo raras excepciones, elogian la energía del primer ministro Daladier.

Solamente el «Manchester Guarian» encuentra señales graves en situación europea y dice:

«La ansiedad sobre la situación en uropa crece aún en los círculos ofiiales. Algunos observadores prevén na crisis doble: en la Europa orienal, envolviendo a Alemania, Polonia y tal vez a Rusia, y en la Euopa occidental, envolviendo a Alemania, Italia, Francia, Inglaterra y España».

Los diarios, en general, encuentran justificadas las medidas militares adoptadas por el premier Daladier, especialmente en el caso de los servicios públicos y de transportes. Dicen que fué mala táctica por parte de la Confederación General de Trabajadores el ordenar una huelga una vez que el Gobierno había declarado que requisaría militarmente dichas industrias.

La retirada de Bélgica del Comité de no ingerencia es mencionada por el «Guardian», quien alega que Bélgica está bajo la influencia del poderoso eje Roma-Berlín, como casi el resto de las naciones europeas, y pregunta si la influencia se extenderá a las otras potencias.

Hoy es el último día!

"Novena Night Cream" de Helena Rubinstein, a 1.45

Precio normal 2.75

Adquiera usted hoy, de todos modos, un pote de esta crema inmejorable. Ahora es, precisamente, cuando su cutis la necesita más. Para protegerse contra los efectos del aire frío... para lucir más hermosa en las fiestas de Pascuas. Aplíquesela al acostarse y déjela toda la noche. Verá usted, a la mañana siguiente, qué maravillosos efectos ha producido... cuán radiante amanece su rostro.

Hoy es, también, el último día en que Miss Estelle Wesley, famosa experta del Salón Rubinstein, estará con nosotros. Atenciones urgentes le obligan a emprender viaje mañana. Sépanlo así las personas que no han podido obtener turnos de consulta.

fin de Siglo

san rafael y águila, teléfonos: m-5991-92-93

Los Caballeros de Colón aumentan el número de socios

Pronto llevarán a cabo una iniciación de primer grado. No cesan en sus actividades

El Consejo de San Agustín de los Caballeros de Colón, va nutriendo sus filas con los mejores elementos, y cada día se recibe una nueva solicitud de alguna personalidad de alta valía; muy pronto tendrá lugar una iniciación de Primer Grado que dará ingreso junto con sacerdotes regulares y seculares a profesores, universitarios, profesionales y obreros, comerciantes e industriales.

Las actividades le los Caballeros de Colón a favor del catolicismo y en defensa de la familia y de las instituciones democráticas y republicanas frente a las tendencias de la disolución y del desorden le ganan día a día el afecto y la simpatía de todos.

La Orden de los Caballeros de Colón cuenta actualmente con más de quinientos mil asociados en el Continente Americano y está hondamente arraigada en los Estados Unidos, Canadá, Cuba, Panamá, Puerto Rico, México, Filipinas etc., y constituye una fuerza de acción y propaganda de primer orden llamada por Su Santidad Pío XI, el brazo derecho del catolicismo en América, y reconocida por el general Pershing como la organización civil que más contribuyera a la victoria de las democracias en la Guerra Mundial.

Pronto daremos a conocer los nombres de los nuevos ingresos que nutren en la Habana las filas de esta respetable Orden.

Certificado de honor

La Orden ha honrado al Consejo San Agustín con un Certificado de Honor mediante el cual lo reconoce como uno de sus Consejos Estrellas por su actuación ejemplar en el programa de Progreso de Cinco Puntos del Movimiento de Avance durante el año terminado el 30 de junio de 1938, bajo la presidencia del señor Antonio Alegría. Este certificado de honor es un trofeo más para el Consejo San Agustín.

Junta el próximo martes

El próximo martes día 6 de los corrientes celebrará junta ordinaria el Consejo San Agustín número 1390 de la Orden de Caballeros de Colón, a las 9 p. m., y en su local social. Cita el Secretario de Actas, doctor Saul Sáenz de Calahorra.

ESCANDALO

El vigilante 503, P. Ramos, de la Segunda Estación, arrestó a María no Cervello Serruti, de 31 años y de Inquisidor 6, cuando formaba un fuerte escándalo en Oficios y Muralla.

"LE TRIANON"
JOYERIA
OBJETOS DE ARTE
AVE. ITALIA 405
TEL. M-9150
HABANA

GRAN VENTA de PASCUAS y REYES

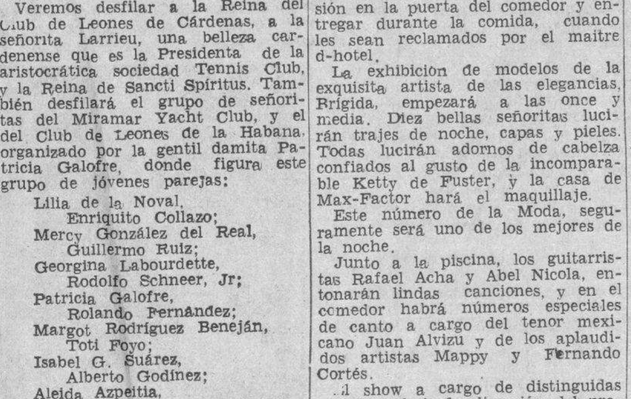

JOYAS DE FANTASIA

EL DETALLE «CHIC» DE LA «TOILETTE»

Nuestra colección abarca las últimas expresiones de la moda, de los más afamados modistos franceses.

Precios: desde $1.00 a $25.00.

Siempre lo más nuevo al precio más bajo

JOYERIA "LE TRIANON"

S. FONDON Y CIA., LTD. GALIANO 405.

JACKETS

VITI

DE CUERO LEGITIMO.

M.E.C.D. 2016

CARTEL DEL DIA

POR LOS TEATROS:

MARTI: M-2724.—A las 4 y 30 y 9 pasado meridiano. El Circo Santos y Artigas.

POR LOS CINES:

FAUSTO: M-7800.—A todas horas: El ángel fracasado, Amigos peligrosos y comedia.

ENCANTO: M-6055.—A todas horas: Servicio de hotel, El coloso del aire y cartón.

NACIONAL: A-6700.—A todas horas: Alarma en el Mediterráneo y La hermana del zorro.

ALKAZAR: A-6869.—A todas horas: Abnegación, Así terminó un querer y revista.

CAMPOMOR: A-7054.—A todas horas: Baila conmigo y Bandido por corambola.

RIVIERA: F-2040.—El ángel fracasado y Tierra romántica.

RADIO-CINE: M-1407.—Cuatro hijas y Adversarios inseparables.

AUDITORIUM: F-4455.—Servicio de hotel y El circulo del crimen.

TRIANON: F-2403. — Mademoiselle Frou Frou y Cupido a la orden

PAYRET: A-7157.—La chismosa y Prisioneros del Artico.

NEPTUNO: M-1515.—Madreselva y Donde el oro es ley.

OLIMPIC: F-3711.—Baila conmigo y Policía fina.

FLORENCIA: U-3533.—Tres camaradas y Maniqui.

INFANTA: U-3700.—Baila conmigo y Aves sin nido.

MANZANARES: U-3354.—Carmen y Es mi hombre.

ROXY: FO-3255.—Bajo el cielo de Oeste y La fiesta del diablo.

RIVOLI: FO-1130.—Baila conmigo el gran desquite y episodio.

REINA: M-2272.—Miss Broadway y El secuestro del año.

PALTO: M-1831.—Nuevos horizontes y Mentes destructoras.

REX-CINEMA: M-2214.— Revista cartón, etc.

LARA: M-2421.—Vivir para gozar y El lobo de París.

PRADO: M-2822.—En el viejo Chicago y Cena en el Ritz.

VERDUN: A-9206.—Miss Broadway y Sucedió en el Oeste.

COLONIAL: A-1379.—Madreselva y El cabo Rivero.

CERVANTES: M-6494.—Mis dos amores y Barreras rotas.

MAJESTIC: M-4477.—Madreselva y El triunfo de la astucia.

BELASCOAIN: U-5200.—Secuestrado y Josette.

CUATRO CAMINOS: M-3676.—Tres camaradas y Sombras de la ciudad. A las 12 de la noche: Un viaje a Washington y Sombras de la ciudad.

INGLATERRA: M-5527.—Tres camaradas y Allá en el lejano Oeste.

GRIS: F-4292.—La marca del fuego y Doble crimen en la Linea Maginot.

VIVES: F-3128.—La dama de Malacca y Fuego.

MODERNO: X-1305.—La tía de las muchachas y Encarcelada.

SANTOS SUAREZ: I-4600.—Carmen y La hija de Juan Simón.

WILSON: U-5863.—Tres camaradas y La noche antes.

TOSCA: I-3099.—La mujer comprada y Viaje sin regreso.

CUBA: M-9796.—En el viejo Chicago y Conocia a las mujeres.

ROJO: M-4794.—Mis dos amores y Bulldog Drumond en peligro.

UNIVERSAL: (Egido y Monte)—Alas sobre el Atlántico y El jinete milagroso (serie completa) y episodio.

BELGICA: A-9128.—Mis dos amores y La diablita mentirosa.

VIOLETA: M-3238.—La casta Susana y Tempestad.

MENDOZA: I-7285.—El pobre millonario y Lorenzo Barcelata.

ESCENARIO Y PANTALLA

NACIONAL: «ALERTA EN EL MEDITERRANEO»

Esta película está hecha con la cooperación de la marina de guerra francesa y con la autorización, según se expresa, de los almirantazgos de las potencias que patrullan el Mediterráneo.

Y es que esta producción tiene un relevante aspecto documental. Por momentos está realizada bajo la forma del reportaje cinematográfico, versión ceñida de un suceso dramático, sin más patetismo que el insito en él. Ni siquiera se ha cuidado el director de obtener efectos posibles. El tema le ha parecido de tal rendimiento emocional que se ha dejado llevar por él, con sumisión estricta a los puros valores factuales. Fotografía dinámica de la peripecia: he ahí el procedimiento dominante en esta película.

Hay, sin embargo, un detalle de la fábula que se ha explotado con pericia teatral. Aludimos a la concurrencia, querida por el Destino y en tres momentos distintos de la acción, de los tres jóvenes oficiales de distinta nacionalidad que protagonizan la acción. El francés, el inglés y el alemán se encuentran primero casualmente en el «lobby» de un hotel de Tánger, movidos por el candor y la gracia con que un niño, hijo del primero, hace navegar en una piscina un trasatlántico de juguete. Allí, bajo la advocación de la sonrisa infantil, se hacen amigos, con esa efusión fácil de los vinculados por un mismo oficio y más si ese oficio es el de navegar. Ocurre luego un homicidio en una taberna tangerina y los tres amigos se ven obligados a salir en defensa de subditos de sus respectivos países que han sido detenidos por sospechas. El tesón con que cada uno sostiene la inocencia de sus coniudadanos enfría de súbito la amistad con tanto calor iniciada. Los tres oficiales se separan circunstancialmente, con un seco saludo militar. Una sonrisa de satisfación vuelve, empero, a unirles otra vez cuando se descubre que el muerto era el médico de un barco pirata y que el autor del homicidio era el jefe de los contrabandistas, por lo que los marinos arrestados son puestos en libertad. Y la tercera vez que el Destino junta a estos tres hombres es a bordo del cañonero «Fortune», de la escuadra francesa, para la persecución del barco pirata que, según los informes de su propio comandante, va cargado de una sustancia química que en contacto con el agua produce un gas de cloro de efectos letales. Como quiera que la embarcación no puede ser cañoneada por el peligro de que el líquido se vierta en el mar y los gases, llevados por el aire, inunden el litoral o afecten a otros barcos en travesía por el Mediterráneo, el alto mando francés decide consultar el caso a los mandos de las otras potencias y el alemán y el inglés envían a los dos marinos de la aludida tríada como oficiales de enlace.

Para este último encuentro está concebida toda la acción de la película, que, dicho sea de paso, se demora demasiado en episodios de poca monta. A pesar de todas las precauciones que toma el mando del «Fortune», se produce, por razones que no es menester precisar, la fatal combinación química. El barco contrabandista comienza a despedir oleadas de un gas neblinoso y espeso. Un barco de pasaje que se halla en la ruta y en el que viaja la esposa del oficial francés con el hijo de ambos, se ve perseguido por la flotante nube letal. Imprime a sus máquinas la máxima velocidad, pero éstas fallan y el barco queda paralizado. El «Fortune» acude en su auxilio, atravesando con las escotillas herméticamente cerradas, la densa masa de gas. Los tres oficiales, el inglés, el francés y el alemán, se comportan heróicamente. Este último, que ya había sido gaseado en la Gran Guerra, muere y la tripulación francesa le rinde honores militares.

Esta es la anécdota de la película. ¿Verosímil? ¿Inverosímil? No vale la pena discutirlo. Interesa, pese a la lentitud con que está desarrollada, y tiene indudables detalles de habilidad teatral y fílmica. Está además interpretada con eficiencia, descollando la labor de los actores que hacen los papeles de los tres oficiales y principalmente la del Pierre Fresnay, que los encabeza.

Francisco ICHASO

MAÑANA: «LUCIA» EN EL AUDITORIUM

El mayor interés despertado en el público amante del arte puro, de mucho tiempo a la fecha, ha sido, sin duda, este «recital» de «Lucía de Lammermoor», el bellísimo «apartito» de Donizetti, que «Opera Nacional», la cubanísima institución, ofrecerá mañana, a las 9:30 de la mañana, en el Auditorium, del Vedado.

A nadie puede extrañar que esto ocurra porque es la «Lucía» una de las obras que más gusta a nuestro público y prueba de ello es que en todas las temporadas ha figurado en los repertorios. Adelino Perovani, Luisa Tetraccini, María Barrientos y Graziella Paretos, señalan cuatro épocas distintas en la historia del arte en Cuba por haber triunfado, precisamente en ese «apartito», «Opera Nacional» presentará mañana la «Lucía de Lammermoor», con una soprano cubana de extraordinarias facultades, Carmelina Rosell, de la que mucho puede y debe esperarse, por su voz, bellamente timbrada y por su depurada escuela de canto.

La «Lucía» requiere en la Orquesta un flautista de alta calidad y he aquí que «Opera Nacional» cuenta para ello con nuestro gran Roberto Ondina, que, acompañando a la soprano en las Cavatinas y en la famosa Aria de la Locura, causará verdadera sensación.

En el resto del reparto figuran Francisco Naya, el tenor de la voz de oro; Alberto Márquez, el gran barítono de «Opera Nacional»; Roberto Nieto, bajo cantante de excepcionales facultades; Margot del Haya, mezzo soprano de bellísima voz y Ramón Armengol, que, con Armando Finzi, lo completan.

Coro de 50 voces y Orquesta de 40 profesores, todo bajo la dirección y concertación del Maestro Gonzalo Roig, al que han secundado en sus labores los maestros José Guede, Francisco F. Dominicis y Gabino Godino, serán complemento adecuado a este gran espectáculo que, para honra de Cuba, se ofrecerá mañana en el Auditorium.

Para la «recita» de la «Lucía» rigen precios de un peso cincuenta centavos la luneta, hasta la fila quince; un peso sin numerar desde la fila 16; 80 centavos el primer balcón numerado; sesenta sin numerar; cincuenta el segundo balcón numerado y 30 sin numerar.

Sobre estos precios los socios de Pro-Arte Musical disfrutan de apreciable descuento hasta las cinco de la tarde de hoy, en las oficinas de «Opera Nacional», Maloja 206, teléfono M-2007. En la taquilla del teatro no se hará descuento alguno.

LOS HNOS. MARX EN «SERVICIO DE HOTEL» EN EL ENCANTO

Hoy en sábado elegante presenta la empresa de este aristocrático teatro, a los insuperables Hnos. Marx en la comedia que paró a Broadway de cabeza, «Servicio de hotel», versión a la pantalla de «Room Service», acompañada de la interesante Variedad «25 años de acontecimientos», el cartón en tecnicolor «Pescador de estrellas», el Noticiario, y el gigantesco drama de aviación «El coloso del aire». La función comienza hoy a las 2:30, y los precios son: 30 cts. hasta las 6:30 y 40 cts. después. Niños a todas horas 20 cts.

Mañana, soberbia matinée desde la una en punto.

El lunes, «Si yo fuera rey». Una página de la historia de Francia, impregnada de romanticismo y la heroicidad característica de la Edad Media. Trama que arroba y cautiva por su asunto, su ambiente y sus personajes. Este orgullo máximo de la Paramount tiene por admirables intérpretes a Ronald Colman, Frances Dee, Basil Rathbone, Ellen Drew, Henry Wilcoxon, cientos de actores y miles de extras. Dirigida por el genial Frank Lloyd. Por su espada, era el más temido de sus enemigos...! y por sus versos y su atrayente personalidad, era el ídolo de las mujeres más nobles y plebeyas de París...! Conozca a Francois Villon, el poeta vagabundo, que gobernó a Francia durante una semana de la época más turbulenta de Francia.

El jueves, Universal tiene el honor de presentar la maravillosa superproducción de John M. Stahl, «Labios callados», con Adolphe Menjou, Andrea Leeds, George Murphy, Rita Johnson, Edgar Bergen, su famoso muñeco, Charlie McCarthie y Ann Sheridan. Las apariencias engañan dolorosamente...! Vea en «Labios callados» la tragedia del padre y la hija que a los ojos del mundo aparecían como vulgares amantes. Un secreto que guardaba la clave de la felicidad de cinco seres...!

HOY: BARBARA STANWYCK EN EL ALKAZAR

Hoy repite la empresa de este popular coliseo la hermosísima y sentimental joya «Así terminó un querer» por la sublime estrella Barbara Stanwick y Herbert Marshall, César Romero e Ian Hunter.

La dolorosa tragedia de la mujer que siendo honrada y decente tiene un hijo sin padre...! Un drama de la vida real en que los hijos deben ver los sacrificios y abnegación de una madre. Completa el programa otra film de emocionante argumento, «Abnegación», con Edna Best, Ralph Richardson y Ann Todd. Además el Noticiario. Los precios: 20 centavos de 2.30 a 6.30 y 30 centavos después; niños a todas horas, 15 centavos, y tertulia familiar 10 centavos.

Mañana: Grandiosa matinée desde la una.

Lunes: Un drama de las regiones árticas del Norte, donde la lucha por la existencia es un constante bregar contra los hombres, las fieras y la naturaleza...! La pesca del salmón... y la lucha cruenta que los pescadores sustentan con los piratas que les quieren despojar del fruto de sus arduas labores...! Un reparto extenso y escogidísimo figura en esta notable producción de la Paramount, que lleva por título «Lobos del Norte». En los roles estelares, George Raft, Henry Monda y Dorothy Lamour, que son secundados por Akim Tamiroff, John Barrymore, Louise Platt y otros. Conjuntamente se exhibirá el crispante y emocionante drama de gangsters «La patrulla heroica» con Robert Pa... Jacqueline Wells. Luchas ent... llanos... cuyas armas eran ... barde... dinamita...! Horror ... campo petrolero donde imper... caos! La historia de un valien... licia de indomable valor en... sangrienta lucha por restable... orden... donde todo era trai... horror...!

Pronto: Paramount presenta... extraordinarios estrenos en ... «El tirano de Alkatraz», dram... acción en que los nervios se ... a prueba y en cuyo reparto ... figuran en primera línea Gal... trick y Lloyd Noland. El otro ... de gran atracción es la delicios... media musical «Bésame y verás» ... Martha Raye y Betty Grable.

RADIO CINE: «CUATRO HIJAS» (EXITO)

Hoy y mañana son los últimos días que presenta Radio Cine, el magistral programa de la Warner compuesto por una superproducción dramática que se titula «Cuatro hijas», en la que actúan el más grande conjunto de estrellas integrado por Claude Rains, Lola Priscilla, Rosemary Lane y Gale Page, además las nuevas luminarias de la pantalla Jeffrey Lynn y John Garfield. Una preciosa creación que trae al cinema recuerdos de la época en que el romance era el ideal de la mujer encierra un relato maravillosamente realista, pero presentado con tal derroche de emociones que la rutina de la vida diaria se idealiza a través de los ensueños de cuatro niñas, que habían crecido al amor de un hogar en que las artes y las virtudes escribían a diario hermosas páginas de felicidad e ilusión.

Para completar el programa se exhibe también la intrigante producción titulada «Adversarios inseparables», de Wayner Morris y Barton McLane, un cartón en colores, un documental explicado en español y el último Noticiero Metrotone.

Los precios luneta y primer piso 40 cts. antes de las 6:30 y después 50 cts. los niños 20 cts. y la tertulia entrada por Concordia 15 cts.

Mañana domingo matinée desde la una y media.

El lunes, estreno de la segunda película cubana titulada «El romance del palmar», con Rita Montaner, Carlos Badía, J. M. Linares Rivas, Garrido y Piñero, Alicia Rico, Margot Alvariño y muchos más, Dirección de Ramón Peón y Música del Maestro Gonzalo Roig. Esta producción el día del estreno será precedida de un show integrado por las primeras figuras del elenco.

NACIONAL: «ALARMA EN EL MEDITERRANEO» (Sensacional)

Comprobó el público ayer, sin satisfacción, que sus impaciencias por ver «Alarma en el Mediterráneo» es una película de contenido esencial, de esas que el cine brinda de tarde en tarde. Está confeccionada sobre una base sólida y desarrollada, hasta el fin, con firmeza poco usual. Con un fundamento de tanta significación como las discrepancias que inquietan a la distante Europa, argumentistas y adaptadores han podido hacer una obra trascendental, en la que no hay nada accesorio, pues en lo que pudiéramos llamar su aspecto imaginativo, encierra méritos extraordinarios.

«Alarma en el Mediterráneo», con un movimiento enteramente fílmico y profundamente apasionante, está brillantísimamente interpretada por Pierre Fresnay, Rolf Wanka y Jim Peacock, que viven materialmente la vida de sus personajes y que avalo... ran con destacados aciertos los mejores pasajes dramáticos.

«Alarma en el Mediterráneo» se repite hoy, a las 2:45, 6:15 y 9:50, alternando con la producción Paramount «La hermana del Zorro», que se exhibe a las 4:30 y 8:05. Intercalados, un «Noticiero Royal», el cartón en colores «Peces en la escuela» y la variedad Warner «Profesiones peligrosas».

30 centavos por la tarde y 40 por la noche cuestan las entradas.

Otro gran estreno se avecina en el Nacional: «La escuadrilla de la muerte» o «Perdida en la niebla». En esta película de Annabella encontrará todo el público, en materia de emoción, lo insospechable.

EL ACONTECIMIENTO DEL MARTES EN EL FAUSTO

El martes, a las 9 de la noche, tendrá lugar en el teatro «Fausto» una grandiosa función como homenaje nacional a Paulina Singerman, la feliz protagonista de «La rubia del camino». Se ha combinado un programa interesantísimo tanto en la escena como en la pantalla.

Por el lienzo de plata pasará una selección de los mejores asuntos cortos que se han rodado en español. En la escena, estreno de la sensacional y lujosa revista de gran espectáculo «Ritmos porteños», con sesenta grandes intérpretes. «Ritmos porteños» está dividida en doce movidos cuadros, titulados: Habla, Buenos Aires; Desde la escena del «Fausto»; Sketch entre dos; selección Argentina; La vuelta del idolo; Ritmos porteños; Cantando; Estrella de la pantalla; Tango; Rumba; Rumba contra tango, y El Pericón.

Entre los intérpretes de esta revista sensacional descuellan Juan José Martínez Casado, Mapy Cortes, Fernando Cortes, Escudero y sus guitarristas, Dantes y sus gauchos románticos, Elpidio y Margot, De Flores y Emilita, María Sol Alba, Tomás Cuerpo, el Trío Navias, Nafia y Espinosa y el conjunto «Rio de la Plata» de Pego, Juana María Galvi y muchos más.

Se regalará entre la concurrencia varios objetos debidamente autografiados que usó la bella rubia en su primera película.

Localidades numeradas a la venta en la contaduría del teatro, M-7800. Luneta 60 centavos y tertulia familiar 30 centavos.

El homenaje nacional a Paulina Singerman el martes por la noche en el «Fausto» tendrá caracteres de gran acontecimiento artístico y social. «Ritmos porteños» es una gran revista que le recomendamos por su originalidad, lujo, movimiento, intérpretes y música.

La Habana entera se congregará el martes a las 9 de la noche en «Fausto».

HOY: «BAILA CONMIGO» EN EL CAMPOAMOR

Un programa para divertirse de lo lindo y reir a carcajadas es el que presenta hoy la empresa de este simpático teatro, con la inimitable pareja Fred Astaire y Ginger Rogers en «Baila conmigo», deslumbrante super-producción musical, orgullo de la R. K. O. Radio y la archi-despampanante comedia del graciosísimo Joe Penner «Bandido por carambola». Además el Noticiario. Los precios: 20 centavos de 1.30 a 4.30 y 30 centavos después; niños, a todas horas, 15 centavos y tertulia 10 centavos; después, niños a todas horas, 15 centavos y tertulia 10 centavos.

Mañana, estupenda matinee desde la una.

El martes: «Promesas doradas», con Victor McLaglen, Grace Fields y Brian Donlevy. Un gran film sentimental lleno de acción... y que contiene todos los elementos del éxito... Escenas de alta comedia, donde las risas rivalizan con las carcajadas... escenas de intensa emoción... música deliciosa... y una pelea sin límite de rounds y sin guantes... como se estilaba hace cuarenta años... También se exhibirá el drama de gigantescas proporciones «Piratas de ferrocarril», que tiene por formidables intérpretes a Eric Von Stronheim, Charles Vanel e Inkiinoff. La película que está dedicada a la memoria de los cincuenta ingenieros franceses y de los veinte mil coolies muertos en la construcción del ferrocarril del Yunnam.

El viernes 9, «Tierra de promisión» con Don Ameche y Arleen Whelan y «Donde el oro es ley».

HOY: «EN ANGEL FRACASADO» EN EL RIVIERA

Hoy presenta la empresa de este elegante teatro el orgullo de la Metro «El ángel fracasado» por la deliciosa pareja Margaret Sullavan y James Stewart. Un film lleno de ternezas, sentimentalismos y emotividad. Conjuntamente se exhibe la film «Tierra romántica» con Evelyn Venable y el episodio No. 2 de la superdinámica serie «La flotilla misteriosa», titulado «El aviso fatal». Además el Noticiario. Los precios: 30 cts. por la tarde y 40 por la noche. Niños tarde y noche 20 cts. y tertulia 15 cts.

Mañana, extraordinaria matinée desde la una.

El lunes, la soberbia superproducción «Mademoiselle Frou Frou» con Louise Rainer, Melvyn Douglas y Robert Young. Una novela de amor y odios... Frivolidades y tragedia... en un ambiente exquisitamente romántico...! Conjuntamente se exhibirá «Su majestad el amor», con Franchot Tone y Gladys George. Martes, Imperio Argentina en la su...

REX Cinema
REX Cinema
REX Cinema

San Rafael y Amistad. Teléfono M-2214.

HOY: Sesión continua desde las 11 de la mañ... NOTICIARIOS METRO Y ROYAL. ALMA DEL ... (musical). LA MARCHA DEL TIEMPO. CADET... CAMPEONES (deportiva). LOS ALPES BAVAR... (viajes). ALAS TENDIDAS (Serie Lucha por la ... da). MUSILANDIA (cartón de Walt Disney). Ho... y precios de costumbre.

DOMINGO PROXIMO: GRAN MATINEE INF... TIL a las 10.30 A. M. Ocho preciosos cartones ... Walt Disney, Popeye y otros. Una chistosa come... Fin de fiesta por el Conjunto Artístico Infantil ... Oscar G. González. Escogidos números de can... baile. Entrada, 20 centavos.

NOTAS

MARGARET SULLIVAN Y JAMES STEWART EN EL FAUSTO

Se repite hoy en este majestuoso coliseo, el magnífico romance de romances de la Metro Goldwyn Mayer, «El ángel fracasado», donde vemos a Margaret Sullavan en el role de una de esas heroínas, casarse con James Stewart, que no pasaba de ser un recluta... en el ejército y en el amor...! Walter Pidgeón los secunda maravillosamente en esta historia de amor que en todas las almas encuentra un arrobador interés. Completa el programa la interesante película «Amigos peligrosos» con Melvyn Douglas Rice y Claire Dodd, y la graciosísima comedia de la Pandilla, «Por arte de Birbiloque». Además el Noticiario. Los precios: 30 cts. de 2:30 a 6:30 y 40 cts. después. Niños a todas horas 20 cts. y tertulia familiar 15 cts.

Mañana magnífica matinée a la 1.

El martes, a las 9 de la noche, grandioso homenaje a Paulina Singerman, presentándose en la escena el estreno de la Revista de gran espectáculo «Ritmos porteños», Localidades a la venta.

El jueves, una producción encantadora de la 20th Century Fox, titulada «Daría un millón» con Warner Baxter y Marjorie Weaver, en los roles estelares, secundados por Peter Lorre, Jean Hersholt John Carradine y miles de extras. La historia del pobre millonario que envidiaba la amistad y el amor que el dinero no podía comprar! Una trama real y humana que nos habla de la tragedia que en el alma llevan los favoritos de la fortuna...! Conjuntamente se exhibirá «Una novia difícil», con Anne Nagel y Warren Hull. Una comedia romántica que relata la vida de una joven moderna que no consintió que se le escapara el objeto de su amor... Risas a granel y una acción vertiginosa, que no tiene un momento de reposo...!

Juan J. Martínez Casado, que actuará el martes en el «Fausto» en la gran revista «Ritmos porteños».

13 HOMBRES Y UN CAÑON
Próximamente en PAYRET

"LA VOZ DE ULTRATUMBA"
Próximamente en PAYRET

hoy PAYRET
GRAN EXITO
LOLA MEMBRIVES en La CHISMOSA
Presentación REPUBLIC

MAS Escenario y Pantalla y las Gacetillas en la página OCH...

M.E.C.D. 2016

Los NERVIOS no le dan reposo

Mujeres que se sienten atormentadas y abatidas, ¡lean detenidamente!

La Naturaleza no ha dispuesto que la mujer sufra el tormento de unos nervios que parecen próximos a estallar, se siente abatida y no pueda dormir. En usted está el evitar innecesarios sufrimientos.

El organismo femenino es un aparato delicado al que afectan toda clase de preocupaciones, especialmente las que originan en desarreglos peculiares de la mujer, minándolo y debilitándolo.

Resuelva comenzar hoy mismo a cuidar su salud. Tome el famoso Compuesto Vegetal de Lydia E. Pinkham, hecho *especialmente para la mujer*, de benéficas hierbas y raíces. Deje que ayude a la naturaleza a tonificar su organismo, aplacando la inquietud de sus nervios, aliviándole los dolores de cabeza y de espalda, disminuyendo el malestar de los desarreglos femeninos, dándole nuevas fuerzas para disfrutar de la vida.

Desde hace más de 60 años unas mujeres se dicen a otras que "para sentirse bien" no hay como Pinkham... y la experiencia lo ha probado en muchísimos casos. Pruébelo usted.

a 98 de cada cien les hace BIEN

Compuesto Vegetal de Lydia E. Pinkham

Las PASTILLAS VALDA verdaderas evitan LA GRIPE y preservan de LA CONTAGION

PERDIO UN DEDO

Un dedo de la mano derecha le fué triturado por una máquina de hacer galletas en una fábrica del Cerro, al obrero Santiago López Ojeda, vecino de Uruege número 310.

MIRESE LA LENGUA AL ESPEJO

Si la nota blanca, saburrosa, usted necesita este remedio

Muchas veces, descuidamos atender como es debido algún malestar o indisposición con la idea de que es "cosa de nada". Sin embargo, ¡qué graves consecuencias traen el estreñimiento y el entorpecimiento del hígado! Cuando su lengua se ve blanca y la siente usted pastosa, saburrosa, es generalmente indicación de anormalidad intestinal. El dolor de cabeza, pesadez, cansancio, se deben también muchas veces a la misma causa: y aunque mucha gente lo sabe, hay millares de personas que se descuidan sin darse cuenta de los peligros a que se exponen.

Lo prudente es recurrir a un remedio *adecuado* y de toda confianza: las Píldoras de Brandreth —el regulador intestinal preferido por millones de personas en nuestro propio país y en 70 naciones. Por más remedios que haya usted tomado, le conviene, para bien de su salud, probar las Píldoras de Brandreth. Por sus resultados usted se dará cuenta de que es un remedio superior para regularizar las funciones digestivas y eliminatorias. Recuerde que las Píldoras de Brandreth son puramente vegetales. No acepte sino Píldoras de Brandreth. Todas las farmacias las venden.

Cardenenses

EL FESTIVAL DE LOS CIEGOS EN EL HOTEL NACIONAL

El succes del sábado.

En la Capital.

Ese magno festival en pró de los ciegos de la escuela «Varona Suárez» de la Habana, que organiza el Club de Leones de la capital que promete ser algo extraordinario.

Se ultiman los detalles.

Del maravilloso evento.

Puedo decir que para el banquete y para el festival del Hotel Nacional no hará falta traje de etiqueta, solamente exigiénédose a los que ocupen la mesa presidencial.

Hay un billete de $5.00.

Que abarca todos los actos.

Da derecho no sólo al banquete sino además a todos los atractivos de la fiesta, costando la entrada general sin cubierto $2.50.

Cada club lleva su reina.

Cárdenas lucirá la suya.

Como ya he dicho en anteriores «Cardenenses», de nuestra sociedad se disponen a asistir a esa fiesta del sábado 3 de Diciembre numerosos leones, entre ellos el Presidente del Club de Cárdenas D. Ramón Amador y su elegante esposa y el Vice, Ingeniero José Manuel Vizcaíno.

Está invitado el Cronista.

Que hará por asistir.

Gentil invitación ha llegado a mi poder del Gobernador de los Leones en Cuba, el Dr. Ramiro Collazo, exquisito caballero y del fino Dr. Alejandro Herrera Arango, Administrador de «El Mundo».

Noche memorable.

Será esa del sábado 3

Santo y Cumpleaños

De un jovencito hoy.

Muy simpático.

Lo celebrará así el inteligente amiguito Aníbal Llende Campoamor, encanto de los jóvenes esposos Sra. María del Carmen Campoamor de Llende y el Sr. Francisco Llende, activo agente de la radio R C.A. Victor, en esta ciudad.

¿Qué desearle a Aníbal?

Todo lo que él anhele.

La Boda del Sábado

En la capital.

Bodas de un cardenense.

Se casa a las 3 de la tarde del sábado 3 de Diciembre la bella y gentilísima señorita Rosita Pujol, de la mejor sociedad habanera y el estimado joven cardenense Berardo Moreno Vega parejita joven y apreciada a la que deseo las mayores dichas.

Lluégueles mi enhorabuena.

Muy calurosa!

Cárdenas Social.

Agotada la edición.

Por completo.

Ha sido un triunfo ese cuaderno que la revista chic cardenense dedicó a la potente radio-emisora C. M. Q. de la Habana.

No queda un sólo ejemplar.

Puedo así decirlo.

San Juan Bosco

En Martí el domingo.

San Juan Bosco.

Gran interés ha despertado esa exhibición que está señalada para las diez a m. del domingo 4 de Diciembre en la sala de Martí.

Bajos los precios.

Señalados a las entradas.

Costará la luneta 30 centavos y 10 centavos la entrada general, habiéndose cobrado por esa película cuando se exhibió en el Auditorium de la Habana un peso la luneta.

Habrá un lleno aquí.

Desbordante'

Interesante Concurso

Del Club Rotario.

Iniciado está ya.

Bajo el tema a considerar: «El Valor de los buenos caminos en el progreso de una Nación»; se invita por el Rotario Club de Cárdenas para que tomen parte en él, a todos los estudiantes de los planteles de Segunda Enseñanza y de Comercio, debiéndose entregar el trabajo a más tardar, el día 10 de Enero próximo.

Despierta entusiasmo.

El citado concuso.

Un Saludo

De bienvenida.

Mándolo aquí ahora.

Es para la interesante señorita Laudelina Piloto, que acaba de regresar de la capital de la República a donde fué de paseo.

Vuelve satisfecha.

De su grato viaje.

Simpático Boletín

Llega a mi poder.

Y lo recibo con gusto.

Trátase del Boletín del Club de Leones de Santa Clara, siempre tan bien redactado y con tantos asuntos de interés para los Leones cubanos.

Agradezco esa visita.

En cuanto vale.

La Cena del 24.

En el Tennis.

La cena de Noche Buena.

Ya se separan mesas para ese acto del Club de las Quintas de «Tino» Dalmau en el Hotel «La Dominica».

Será cena alegre.

Muy divertida.

Francisco González **BACALLAO.**

CAYERON EN PODER DEL AGENTE MARTINEZ, TRES RECLAMADOS.

El agente Rodolfo Martínez, de la policía de Marianao, detuvo a tres individuos que se encontraban requisitoriados por el Juez Correccional de Marianao: Luis Blanco Padrón, de 28 años, de Real 35, Lisa. Tiene pendiente el juicio 2909. Andrés Rivera Duarte, de 33 años, de Av. 10 y 8, Buena Vista, reclamado en el juicio 2962 y Jim Petenaul, de 40 años, mecánico, de Av. 3a y 2, Buena Vista, en el juicio 1603.

¡Aproveche hoy!

LA GRANDIOSA Y MONUMENTAL

Venta Fin de Año en "LA OPERA"

SEDAS COLOR ENTERO:

RAYONES	a	9 Cts.
SEDA ESPEJO	a	20 Cts.
CREPE CANTON. Todos los colores	a	30 Cts.
CREPE MARROCAIN. Todos colores	a	45 Cts.
TAFETANES ESCOCESES	a	45 Cts.
CREPE BROCADO	a	57 Cts.
CREPE DRENIA. Todos los colores	a	57 Cts.
GAMUZA DE SEDA. Todos los colores	a	60 Cts.
GANCIA BROCADA	a	60 Cts.

LO NUNCA HECHO EN CUBA:
EN PLENA TEMPORADA, todos los artículos A MITAD DE PRECIOS!!
ROPA, SEDERIA Y CONFECCIONES

LA OPERA GALIANO Y SAN MIGUEL La Esquina del AHORRO

PARA SU SALUD

Duerma bien entre Sábanas limpias confeccionadas con el inmejorable y popular warandol

"AZUCENA"

PARA SU PROTECCION

El genuino está estampado en la orilla, en cada yarda.

"AZUCENA". Marca Registrada.
Solicítelo por su nombre.

WARANDOL -AZUCENA-
Blanco y de Color

VIBOREÑAS

LA BODA DE ANOCHE.—En un marco de flores y luces se celebró anoche en la iglesia parroquial de San Francisco de Paula, la boda de la bella señorita Elsie Márquez y Benítez con el apuesto y simpático joven Gerardo Prieto y González que con tanto éxito desempeña el cargo de administrador del cine Neptuno.

Poco después de la hora señalada, hizo su entrada en el templo a los acordes de la marcha nupcial, tan sugestiva novia, más linda que nunca con sus galas nupciales, dando el brazo a su padre el señor Luis Márquez y Arriaga, que fué el padrino.

Precedida por los graciosos niños Rafael Torres Mora y Dalia Martí y Gutiérrez de Celis, llegó al altar la señorita Márquez, en medio de las felicitaciones w congratulaciones que recibía de la numerosa y distinguida concurrencia que se dió cita para tan lucidos esponsales.

La respetable y bondadosa señora Isabel González viuda de Prieto, madre amantísima del novio fué la madrina.

Designados estaban como testigos por parte de ella, los doctores Claudio Ramírez André y Rogelio Pina, los señores Horacio Roqueta, Arturo Martí y los simpáticos jóvenes Tomás Cano Canales y Andresito Prieto González.

Por Gerardo firmaron el acta en calidad de testigos, nuestro estimado amigo, el popular empresadio señor Ernesto P. Smith, el señor Elpidio Guzmán, Director de Personal de la Secretaría de Comunicaciones, el administrador del teatro Encanto, Eduardo Zanón, el señor Martín Prieto, el doctor Rafael García Barbón y la doctora Adelaida Márquez.

Durante la ceremonia cantó el Ave María, la notable soprano Graziella Santos con acompañamiento de órgano por el profesor Erviti.

El RP. Alfredo Llaguno, querido párroco de aquella iglesia bendijo la unión de tan enamorados jóvenes a los que deseamos la más venturosa luna de miel.

EL ACONTECIMIENTO DE HOY.—Llegó al fin la fecha para la celebración de la gran verbena del Club San Carlos, que tendrá lugar esta noche en su residencia social de la calle de Correa, como a diario, en un tema de singular interés, hemos venido anunciando en sucesivas crónicas, dando cuenta de los muchos detalles de esta fiesta, que por todos conceptos ha de culminar en el más grande acontecimiento del año.

Esta verbena rodeada de múltiples alicientes y atractivos, superará a cuantas se han celebrado en el Club San Carlos, según los propósitos de la nueva directiva que preside nuestro buen amigo, el conocido joven Oscar Ruano Estrada.

Un verdadero derroche de gusto y de arte, es el realizado en el adorno floral y magnífico decorado de guirnaldas eléctricas cuajadas de infinidad de foquitos de colores, que darán un maravilloso y encantador aspecto a los salones y campos deportivos del San Carlos.

El cabaret afro-cubano, instalado con el mejor gusto en la hermosa azotea, se verá de lo más alegre y concurrido, tocando allí la orquesta de Paulina Alvarez.

En el floor de basket ball convertido en un amplio ring de baile, con numerosas mesitas para el servicio del bar y lunch, se presentará el show, a cargo de conocidos y aplaudidos artistas del teatro y la radio.

La orquetsa Havana Casino amenizará el baile en etse lugar, con los últimos hits de la temporada.

En los salones del Club Deportivo La Estrella, cedidos gentilmente al San Carlos, por la directiva que preside el estimado joven Aurelio García Dulzaides, en un gesto de confraternidad social, que pone en muy alto, las relaciones existentes entre esos dos clubs, se situará el septeto Casino, que hará las delicias de la juventud bailadora.

La Banda Municipal desde el pórtico desarrollará un escogido programa de autores cubanos.

El cine, los juegos de salón, el pozo misterioso, el tiro al blanco, el tiro de argollas y otros muchos entretenimientos, bastarán para que la tradicional verbena anual del Club San Carlos culmine en el más extraordinario éxito.

SAN FRANCISCO JAVIER.—En la festividad del día San Francisco Javier, saludaremos a la señora Panchita Fernández viuda de Carrillo y a su hija la señora Panchita Carrillo de López.

La señorita Paquita Martínez Calvo.

Y entre los caballeros, el doctor Francisco Villaverde, nuestro amigo y compañero de la época del periódico Cuba, otro compañero del periodismo Paco Sierra, perteneciente al cuerpo consular, el querido párroco de la iglesia del Santo Angel Custodio, Monseñor Francisco Abascal, y el Superior de la Comunidad de los Padres Pasionistas, el R. P., Claudio Fuentes, que también en esta fecha celebra su santo.

Felicidades.

...EN EL CONSERVATORIO ARIAS.—Daremos a conocer el programa del XXIV concierto que ofrecerá mañana a las cuatro y media de la tarde en el salón de actos del Conservatorio Arias, la Sociedad Trío Renacimiento que integran la señorita Esther Ferrer y los profesores Joaquín Molina y Antonio Mompó, con la colaboración del gran pianista señor Raimundo Llada y la joven y bella violinista señorita Eva Reyes.

He aquí el programa:

Sonatina No. 1 en re mayor. Schubert.

(Violín y piano))

a) Allegro molto.
b) Andante.
c) Allegro vivace.

Intérpretes: Señorita Eva Reyes y señor Raimundo Llada.

A) Vals op. 42.
D) Nocturno en Sol Mayor.
C) Mazurka en sí menor.
D) Polonaise op. 43.

(Piano)

Solista: Señor Raimundo Llada.

III

Trío en mí b, mayor . .Beethoven.
(Obra póstuma)
Piano, violín y violoncello.

A) Allegro moderato.
B) Scherzo- allegro, ma non troppo.
C) Rondó-Allegretto.

Intérprete: Señorita Esther Ferrer Señores Joaquín Molina y Antonio Mompó.

PRIMERA PIEDRA.—Mañana domingo a las cuatro de la tarde, se celebrará el acto de bendición y colocación de la primera piedra del nuevo templo Nuestra Señora del Sagrado Corazón de Jesús, en las calles de Lagueruela y Carlos Manuel, frente al parque Emilia de Córdova.

El Excmo., señor Arzobispo de la Habana, Monseñor Manuel Ruiz, se ha dignado presidir esta fiesta, a la que invitan a todas las familias viboreñas, la señorita Josefina Pons, Presidenta, el RP., Alfredo Llaguno párroco y el RP. Modesto Galofré Sch. P., Director, de la que muy en breve será hermosa casa del Señor.

La banda de música de los PP. Salesianos, amenizará el acto en el que harán uso de la palabra el RP. Galofré, Rector de las Escuelas Pías de Guanabacoa y el doctor Luis Bello, Presidente de los Caballeros Católicos de Cuba.

Además figura en el programa el Coro de las alumnas de la Creche del Vedado.

EN SUS DIAS.—En la fecha de ayer celebró sus días viéndose muy felicitada y congratulada la linda jovencita Bibiana Parracia y Alexander, hija adorada de los estimados esposos, el notable especialista doctor Joaquín M. Parracia, perteneciente al cuerpo médico de la casa de salud del Centro de Dependientes, y su joven esposa señora Cristina Alexander.

Llévenle estas líneas nuestro saludo a tan gentil festejado.

NOTAS BREVES.—Esta noche en la iglesia de Jesús del Monte, se verificará el matrimonio de la señorita Carolina Acosta Pineda, con el señor Alejandro Juvenal León.

Para las nueve está señalada esta boda que resultará muy simpática.

En la Academia Nacional de Artes y Letras, tendrá lugar esta noche el solemne acto de recepción del nuevo Académico de la Sección de Literatura, doctor Agustín Acosta, con arreglo al programa que ya dimos a conocer.

El señor Pablo Santos, amigo de los más estimados y populares empresario teatral, sufre la pérdida de su queridísima hermana, la bondadosa y virtuosa señora María Teresa Santos viuda de Suárez, cuyo entierro efectuado el jueves resultó grande e imponente manifestación de dolor, con la asistencia de numerosa y selecta concurrencia, donde estuvieron representadas todas las clases sociales.

Nuevamente se encuentra en activo, nuestro estimado compañero Enrique San Andrés, que se ha hecho cargo de la crónica social viboreña de un nuevo rotativo de la mañana.

Muchos éxitos deseamos al amigo y compañero, que tantas simpatías cuenta en nuestra sociedad.

Orestes DEL CASTILLO.

CRONICA HABANERA

NOVIAS DE DICIEMBRE

Una nueva boda que anunciar del brillante capítulo del mes.

Para el día treinta, a las nueve y media de la nocre, ha sido fijada en la Iglesia de San Juan de Letrán la de la bellísima señorita Olga Fáes Agüero con el correcto joven Alberto Gutiérrez Cuervo, distinguido estudiante del Tercer Año de Derecho.

Muy pronto comenzarán a circular las invitaciones para este enlace, al que en próxima nota nos referiremos nuevamente.

EL SECRETARIO DE EDUCACION.—Ayer, bajo la festividad de San Aurelio, celebró su onomástico el Dr. Aurelio Fernández Concheso, actual Secretario de Educación y una de las figuras más jóvenes y prestigiosas del Gabinete del coronel Laredo Bru.

El doctor Fernández Concheso, que tan brillante labor viene llevando a cabo al frente de aquel departamento, donde se ha hecho querer de todos por su caballerosidad, honradez y hombría de bien, se vió durante todo el día muy felicitado por sus amigos y admiradores.

Hasta su residencia de la calle H, en el Vedado, llegaron en todos momentos las expresiones de afecto y de simpatía.

Aunque tarde, reciba un saludo del cronista.

EN LA ACADEMIA DE CIENCIAS. Solemnidad y esplendor extraordinarios promete revestir el acto de hoy en la Academia de Ciencias conmemorando el Día de la Medicina Americana (natalicio del eminente médico cubano Carlos J. Finlay).

Dicho acto dará comienzo a las nueve de la noche para que quede terminado a las once a fin de que los asistentes que lo deseen puedan concurrir también a la fiesta de los Ciegos del Hotel Nacional.

Como dimos a conocer en nuestra crónica de ayer, después que hagan uso de la palabra los eminentes doctores Francisco Domínguez Roldán y Octavio Montoro, el prestigioso doctor Manuel Costales Latatú, Secretario de Sanidad y Gran Canciller de la Orden de Mérito Nacional Carlos J. Finlay, procederá a condecorar a distinguidas personalidades del mundo científico y social, entre los que se cuentan el coronel Fulgencio Batista, Jefe del Ejército Constitucional; el general Thomas Parran, presidente de la Institución Rockefeller, los profesores Mathis y Pasteur Vallery Radot, de la Sorbona de París y del Instituto Pasteur, y los profesores Sergio García Marruz y Rafael Menocal, destacados médicos cubanos, por la labor que han realizado unos y otros en beneficio de la humanidad y salud pública.

Las invitaciones son familiares.

Sépase así.

LA BODA SOTO PELLA.—El antiguo templo de Nuestra Señora de la Caridad, realzado con sus más brillantes galas, abrirá sus puertas el próximo día catorce del actual para una ceremonia de rango elegante.

Muy linda la novia, la señorita Lilia Soto, gentil figurita en la que se aunan, la gracia, la belleza y la simpatía.

Unirán sus destinos a los de un simpático joven que pertenece como ella a una conocida familia, Johnny Pella y Santamarina, amigo estimadísimo del cronista.

El adorno floral del templo encargado al famoso jardín «El Fénix» será una maravilla por su arte y buen gusto.

Uno de esos adornos a que nos tienen acostumbrados los floristas de «El Fénix», plenos de detalles inéditos, que como el bouquet para la novia, llamará poderosamente la atención.

El distinguido hacendado José Manuel Casanova actuará como padrino de este enlace en unión de la gentil dama Carmen Santamarina de Pella que será la madrina.

Han sido designados ya los testigos.

Suscribirán el acta por la novia los señores Julio Blanco Herrera, y José M. Mesa y los doctores Manuel Alonso Patiño y Adolfo Delgado.

Y por el novio, los doctores Jesús Azqueta y Antonio Falcón.

Esta ceremonia tendrá lugar a las once de la mañana.

La reseñaremos.

MARTICA FERRER DE COUTO.—La hija adorada de nuestro querido compañero A. Ferrer de Couto, redactor teatral de «¡Alerta!» y de su esposa la señora Juanita García, cumple hoy la dulce edad de los catorce años.

Muchas felicitaciones recibirá hoy la adorable Martica. Entre éstas la nuestra, afectuosa y sincera.

LA BODA DE ESTA NOCHE. — En la Iglesia Parroquial del Vedado, a las nueve y media de la noche, se celebrará hoy la boda de la encantadora señorita Raquel Richardson y Velasco y el simpático joven Emilio Masforrol y Bernal.

Dicha ceremonia promete revestir gran lucimiento.

La iglesia lucirá un precioso adorno floral, que, como el ramo para la novia, ha sido encomendado al buen gusto de los floristas del gran jardín «El Clavel».

Reseñaremos esta boda.

(Continúa en la página NUEVE)

QUE SABROSO SE COME en el Restaurant "EL JARDIN"

LINEA ESQ. A C, VEDADO. TELF. F-6070

TABLE D'HOTE PARA HOY, SABADO

DE $1.00	DE $0.75
Entremés Variado, o	Consomé Bunuas, o
Consomé Royal.	Crema de Manocef.
Cangrejos con Mayonesa, o	Langosta Parisién.
Filete de Sol Salsa Almandin	Estek De Pargo Doria.
Medio pollo Grillé Belpre, o	Chirlon Estek Papas Doria.
Filet Miñón Soté Soso.	Ensalada Carol.
Ensalada Imperial	Pay de Frutas.
Pay de Limón	Pan, Mantequilla y Café.
Pan, Mantequilla y Café.	

¡EL FRIO llegó!

APRESURESE A ADQUIRIR UNO DE LOS LINDOS ABRIGOS QUE ACABAMOS DE PONER A LA VENTA!
¡LA SENSACION DE LA TEMPORADA!

MARAVILLOSA COLECCION DE ABRIGOS DE PAÑO FINISIMO Y DE ESMERADA CONFECCION.

VARIOS ORIGINALES MODELOS EN BEIGE, CARMELITA, AZUL, VINO, NEGRO, GRIS, ETC.

APROVECHE LA OPORTUNIDAD DE POSEER UNO DE ESTOS EXCELENTES ABRIGOS POR EL PRECIO OCASIONALMENTE REDUCIDO DE

3.00

SIN DERECHO A OBSEQUIOS

LOS PRECIOS FIJOS

REINA AGUILA ESTRELLA

CONTINUA AUMENTANDO SU RECAUDACION EL DISTRITO FISCAL DEL CENTRO

En la mañana de ayer se recibió en la Secretaría de Hacienda un estado comparativo de las recaudaciones habidas en la Administración Fiscal del Centro de la Habana, durante el mes que acaba de terminar, y durante el cual se ha obtenido nuevamente un notable superávit para ingresar en las arcas del Tesoro Nacional y aumentar así su capacidad adquisitiva. Esta vez dicho superávit alcanza a la cifra de $19,708.03 producto de una recaudación total de $310,387.12 contra lo recaudado en el mismo mes del año de 1937 ascendente a $294,966.63.

La labor que al frente de dicha oficina fiscal viene desarrollando el Dr. Marcelino García Paredes, administrador del mismo, en unión del nuevo delegado del Sr. Secretario de Hacienda, Sr. Justo García Torres, resulta del todo encomiástica, por lo cual, lo felicitamos sinceramente.

Son más baratos por su buen resultado.

VITI

Calzoncillos.

DEFUNCIONES OCURRIDAS AYER EN LA HABANA

(Hasta las 4 p. m.

Ambrosio Díaz Simanca, mestizo de 23 años de edad, en San Joaquín numero 365.

Delio Gispert Cuervo, blanco, de 30 años, en Sol 869.

José María Grillo, blanco, de años, en el Hospital Calixto García.

Julio Caldadilla Dueñas, mestizo de 59 años, en el Hospital Mercedes.

Niviz Fuentes Pérez, blanca, de años, en el Hospital Calixto García.

Gabino Llanes y Paz, blanco, de 57 años, en el Hospital Calixto García.

Alfonso Rosas, negro, de 85 años en Florida 162.

Emilio M. García, blanco, de años, en el Hospital Lebredo.

Héctor Lara Echemendía, blanco, de 56 años, en Belascoaín 902.

Domingo Sosa Ramírez, blanco, de 33 años, en el Hospital Lebredo.

Gustavo Gallet Duplessies, blanco, de 75 años, en Lealtad 152.

Francisco Martínez Fernández, blanco, de 68 años, en La Benéfica.

María I. Llovet Villarias, blanca, de 67 años, en Galiano 312.

María Hernández Fundora, blanca, de 56 años, en Macedonia 11(

Facunda González Caledo, blanca, de 78 años, en Ensenada 409.

Felipa R. Otero Zuazo, mestiza, de 22 años, en San Ignacio 606.

Guillermina Lugo Valdés, blanca, de 23 años, en el Hospital Calixto García.

Clotilde Ruiz Porro, blanca, de año, en Churruca 372.

Juan Batista Hernánde, blanco de 2 meses, en Kilómerto 7.

Antonio Jiménez Bernal, blanco de 63 años, en la Casa de Socorro.

MIRE LO QUE YO HAGO POR SOLO UN KILITO

LE PREPARO SEIS TAZAS DE DELICIOSO CAFE EN UNA CAFETERA ELECTRICA

dice K-LISTO KILOWATT

"El Hombre del Kilito"

Cía. Cubana de Electricidad
A las Ordenes del Público

M.E.C.D. 2016

G A C E T I L L A S

AUDITORIUM: «SERVICIO DE HOTEL»

Los hermanos Marx, convertidos en doctores a su manera, se nos presentan ahora más alocados y ocurrentes que nunca, en esta formidable super comedia de la RKO. Radio que tiene por título «Servicio de Hotel», basada en la famosa obra teatral «Room Service» de gran éxito durante varios años en las tablas de Broadway. La trama de «Servicio de Hotel», gira alrededor de los numerosos apuros del hombre que quiere ser empresario y presentar una obra de valor, no contando más que con su cara de cemento y dos ayudantes medio locos, que forman los más complicados enredos. Groucho, Chico y Harpo, haciendo las delicias de sus numersos simpatizadores, nos llevan al colmo de la gracia y la hilaridad, a través de las despampanantes escenas cómicas de «Servicio de Hotel», la que pasa por la pantalla a las 5 y 15 y 9 y 45. Completando un formidable programa, vemos a las 4 y 8 y 30 a Allan Lane y Frances Marcer en el sensacional film «El Círculo del Crimen».

Mañana: La mejor matinée de La Habana a la 1 y 30, con «Servicio de Hotel», «El Círculo del Crimen», comedia, cartón y revista. A las 5 y 15 y 9 y 45. «Servicio de Hotel». A las 8 y 30 «El Círculo del Crimen». El lunes a las 9 de la noche gran show bataclánico del Cubaneleco. Lunetas numeradas 70 centavos; primer balcony y lunetas sin numerar 60 centavos; segundo balcony 30 centavos. El martes Rudy Vallee y Rosemary Lane en la gran super producción musical Warner, «El Bataclán en París».

TRIANON: «MADEMOISELLE FROU FROU»

Louise Rainer, la estrella que fué elegida como la mejor actriz de 1936 por su actuación en el «Gran Ziegfield» y de 1937 por su actuación en «Madre Tierra», es la magnífica heroína de «Mademoiselle Frou Frou», cuyo role principal encarna, vuelve a presentarse candidata a los honores máximos de este año en el trágico role de la esposa veleidosa cuya funesta belleza fué su mayor desgracia... amada por dos hombres, Melvin Douglas y Robert Young y para ambos fué fatal, el esposo y amante, y que llevó la tragedia al hogar paterno por la conducta de su voluble hija la que procuró extraer a la vida su mayor placer hasta pagar con su propia vida la volubilidad de su propio corazón. Además de las tres estrellas mencionadas su reparto incluye a favoritos de la pantalla como H. B. Warner y Bárbara O-Neill. «Madamoiselle Frou Frou», pasará por la pantalla en dos turnos preferidos de 5 y 15 y 9 y 45. Conjuntamente a las 4 y 8 y 30 la simpática y sentimental joya titulada «Cupido a la Orden», con el popular y genial Mickey Rooney y Maureen O-Sullivan.

Se completa este soberbio programa con Noticiero y variedad musical.

Mañana: Monumental matinée con este mismo programa. El lunes: dos selectas joyas de la Internacional Films, «La Marca del Fuego», por Víctor Francen y Lise Delamare, además de «Tempestad sobre el Asia» de Conrad Veidt y Sessue Hayakawa.

El martes: Las dos comedias más grandes del año, «Su Excelencia el Vagabundo», por Brian Aherne y C. Bennett y la super comedia «Fantasmas Bohemios».

PAYRET: «LA CHISMOSA»

Payret presenta el programa más formidable del año. La super producción que está gustando de manera extraordinaria. «La Chismosa» que interpreta Lola Membrives, con un excelente reparto que completa el gran actor José Olarra. «La Chismosa» tiene drama, acción y emoción. Una bella música y un argumento encantador.

Hoy se exhibe con «La Chismosa» la super producción titulada «Prisioneros del Artico», por Richard Arlen. Un drama de amor y emoción Una comedia y una revista completa el programa.

Los precios son 20 centavos hasta las 6 y 30 y 30 centavos después. Niños 15 centavos. Tertulia 10 centavos.

Mañana: «La Chismosa» y «Prisioneros del Artico».

El lunes: «Mis dos Amores» y «El Rosario de Amozoc», el último éxito mexicano.

NEPTUNO: LIBERTAD LAMARQUE EN «MADRESELVA»

Un programa estupendo es el que presenta hoy la empresa de este favorito teatro, con la magnífica film en español «Madreselva», interpretada por la reina del tango, Libertad Lamarque y Hugo del Carrill. Se completa la función con «Donde el Oro es Ley» y el episodio número 3 de la interesantísima serie «La Flotilla Misteriosa», titulado «El As Negro Ataca». Además el Noticiario.

Los precios: 15 centavos de 2 y 30 a 6 y 30 y 20 centavos después. Niños a todas horas 10 centavos.

Mañana: regia matinée con este mismo programa, comenzando la función a la una en punto.

El lunes: Joan Bennett y Randolph Scott en el gran drama de la Paramount, «Por la JJusticia y por la Razón, conjuntamente con «Doctor Remifasol», por Bing Crosby.

El jueves: «La Dama de Malacca», con Edwige Feuillere y Pierre Richard Willm y «Hogar sin Techo», con Judith Allen.

El viernes: Bárbara Stanwick, Herbert Marshal, Ian Hunter y César Romero en «Así Terminó un Querer».

OLIMPIC: Fred Astaire y G. Rogers en «BAILA CONMIGO»

Dos colosales películas forman el regio programa que brinda hoy este preferido teatro. Fred Astaire y Ginger Rogers, la incomparable pareja ídolo del universo, en la gran película de la RKO. Radio, «Baila Conmigo». Complétase el programa con el interesante film «Policía Fina» con Allan Laee y Pakyakarkus. Además el Noticiario.

Los precios: 20 centavos por la tarde y 30 centavos por la noche. Niños a todas horas 15 centavos y tertulia familiar 10 centavos.

Mañana: extraordinario programa con Jeannette McDonald y Nelson Eddy en «Bajo el Cielo del Oeste» y Robert Paige y Jacqueline Wells en el «Secuestro del Año». También se estrenará el octavo episodio de la serie «La Patrulla Misteriosa», titulado «El Desfiladero de la Muerte».

El lunes: «Lobos del Norte», de George Raft, Henry Fonda, Dorothy Lamour, Akim Tamiroff, Louise Platt y John Barrymore y «Verdugo de sé Mismo» con Anna May Wong y Akim Tamiroff.

FLORENCIA: «TRES CAMARADAS» CON R. TAYLOR

Fenomenal es el programa que nos brinda hoy la empresa de este preferido teatro, con la magnífica producción de la Metro Goldwyn Mayer, «Tres Camaradas», magistralmente interpretada por Robert Taylor, Margaret Sullivan, Franchot Tone y Robert Young, y «Maniquí», con Joan Crawforo y Spencer Tracy. Además el Noticiario.

Los precios: 15 centavos de 2 y 30 a 6 30 y 20 centavos después. Niños a todas horas 10 centavos y tertulia familiar 10 centavos.

Mañana: gloriosa matinée con «Tres Camaradas» y «Paso a la Juventud» por Lewis Stone, Cecilia Parker y Mickey Rooney. También se estrenará el episodio número 2 de la ultradinámica serie «La Flotilla Misteriosa», titulado «El Aviso Fatal».

El lunes: Tommy Kelly en la maravillosa film en technicolor «Aventuras de Tom Sawyer» y Douglas Fairbanks Jr. en «Ladrón Encantador. El martes: Edith Fellows y Leo Carrillo en «Sombras de la Ciudad» El jueves: «Su Excelencia el Vagabundo» de Constance Bennett y Brian Aherne.

MANZANARES: «CARMEN» CON IMPERIO ARGENTINA

Sigue la popular empresa del elegante y confortable cine de las familias Manzanares, sito en Carlos III y Avenida Menocal, con el teléfono U-3354, la mejor proyección y el mejor sonido, brindando a sus favorecedores los mejores programas y dígalo si no, el que ha combinado para hoy, que resulta monumental.

En tanda a las 5 de la tarde y nocturna a las 8 y 30, se exhibirá revista, comedia, estreno de la maravillosa joya toda en español «Carmen», la más gloriosa creación de la bella actriz española Imperio Argentina, con José Rivelles y otros grandes artistas y estreno de la divertida, original y super comedia, también en español «Es mi Hombre» con V. León.

Mañana: «El Secreto del Espía», «Carmen», comedia, cartón y revista. El lunes: «La Vuelta al Nido» y «El Pobre Pérez».

ROXY: «BAJO EL CIELO DE MEXICO»

Uno de los mejores programas de La Habana brinda hoy a sus asiduos el moderno y espacioso cine Roxy, de Catorce y Primera, Almendares, teléfono FO-3255. Figura en sus turnos preferentes el estreno de la maravillosa producción musical, «Bajo el Cielo del Oeste», la joya que ofrece la Metro después de dos años de preparación como la más grandiosa de las super producciones musicales de todos los tiempos: Jeanette McDonald y Nelson Eddy, los estupendos intérpretes de «Oh, Marietta», «Rose Marie» y «Primavera», ahora superando sus anteriores actuaciones en un ensoñador romance saturado de exquisita música. Una trama diliciosa y una músic insuperable.

Adornando el programa la linda variedad musical «Horas Estelares en el Nido», el episodio número 10 de la colosal serie «El Viaje de Roldán a Marte» y una de las películas más interesantes del formidable Victor McLaglen, «La Fiesta del Diablo»

Los precios serán: 15 centavos luneta por la tarde y 20 centavos por la noche. Niños 10 centavos. Tertulia por la tarde 10 centavos y por la noche 15 centavos.

Mañana: Grandiosa matinée a la 1 y 30, con «Bajo el Cielo del Oeste», comedia, episodio y «La Calle del Escándalo», poro Lew Ayres.

REINA: «MISS BROADWAY» CON SHIRLEY TEMPLE

Gran animación reinará hoy en el muy concurrido super-cine de Reina para presenciar la última exhibición de «Miss Broadway» la comedia sentimental llena de acción y de graciosas escenas, interpretada por la estrella más famosa del mundo: Shirley Temple. En «Miss Broadway» la geniai estrellita baila un número con el celebrado actor George Murphy, que es una obra maestra; también forman parte del reparto Phyllis Brocks y Kimmy Durante.

«El Secuestro del Año» es algo único!.... Como su nombre lo predice se refiere al secuestro realizado por unos gangsters, siendo la víctima nada menos que el Campeón Mundial de peso completo. Puños.... vs.... Gangsterismo en «El Secuestro del Año» protagonizada por Robert Paige y Jacqueline Wells.

Un cartón y la revista Paramount News de asuntos internacionales son el complemento del programa.

Los precios serán de 15 centavos la luneta hasta las 6 y 30 y 20 centavos después, la cómoda tertulia familiar con sus regias localidades 10 centavos.

Mañana: «La Traviesa Gitanilla» y «Sombras de la Ciudad».

INFANTA: «BAILA CONMIGO»

Regio y sensacional programa ofrece a sus numerosos y asiduos concurrentes el moderno y cómodo teatro Infanta del circuíto Carrerá, situado en Infanta y Neptuno, teléfono U-3700, a base de dos lindas producciones, siendo la principal: «Baila Conmigo», con Fred Astaire, Ginger Roogers y Ralph Bellamy; una cinta que tiene un romance en un ángulo de arrobadora sujectividad... música que deleita y bailes que fascinan... Le sigue en turno la cinta que lleva por título: «Aves sin Nido», con Anne Shirley, Rubby Keeler y James Ellison, un drama intensamente humano, de una sentimentalidad que capta y subyuga el espíritu por su belleza y trama pletórica de una emotividad exquisita. Completa el programa una revista.

Mañana: «Baila Conmigo». El lunes: «Así Terminó un Querer».

RIVOLI: «BAILA CONMIGO»

Usted ha visto a Fred Astaire y la encantadora Ginger Rogers en varios de los más clamorosos éxitos del cinema y su actuación ha proporcionado un encantador arrobamiento.. pero véalos ahora en «Baila Conmigo», donde vuelven a presentarse juntos después de más de un año de separación. Están más estupendos que nunca: en sus bailes, sus cantos y el romance que como protagonistas les toca interpretar en la intrigante y cautivadora trama. Véalos bailar con su singular maestría los dos nuevos bailes americanos que privan en los cabarets americanos: «Change Partners» y «The Yam», que ha revolucionado al mundo y goce además de la deliciosa música de Irving Berlin.

Completando el programa se exhibirá un precioso cartón en colores, titulado «La Gallina de los Huevos de Oro», el episodio número 9 de la serie «El Conquistador de la Pradera» y la interesantísima cinta «El Gran Desquite», por Mariam Marsh.

Los precios: 15 centavos luneta por la tarde y 20 centavos por la noche. Niños: 10 centavos.

Mañana: En matinée desde las dos «Baila Conmigo» y «Los Mensajeros del Peligro», por Sally Eilers.

RIALTO: «NUEVOS HORIZONTES»

Se exhibe hoy nuevamente en el simpático teatro «Rialto» la superextraordinaria producción «Nuevos horizontes», el drama de una familia que tenía los mismos problemas y las mismas contrariedades y desdichas de que somos víctimas los que no comprendemos a fondo que la felicidad nace de lo íntimo del alma y que solamente encontrando «nuevos horizontes» podemos disipar las nubes que a veces tornan sombrío el cielo de nuestras vidas.

En esta película Cosmopolitan verán al eminente actor dramático: Claude Rains; y a la famosa actriz teatral que hace su debut en el cine en este drama: Fay Bainter; quienes tienen la cooperación admirable de Jackie Cooper y Bonita Granville y otros artistas igualmente notables.

Se completa el programa de hoy con el estreno del drama «Mentes destructoras». Interpretada por Ronald Reagan y Gloria Blondell.

Los precios para hoy 20 centavos mayores hasta las 6 y 30, después 30 centavos, niños 15 centavos. El lunes: estreno de la maravillosa super producción «Mademoiselle Frou-Frou» interpretada por Luise Rainer.

LARA: «VIVIR PARA GOZAR»

Un grandioso programa brinda hoy el elegante cine «Lara», de Prado y Virtudes, con el teléfono M-2421, la mejor proyección, el más perfecto sonido y confortable sala.

En función continua de 2 de la tarde a 11 y 30 de la noche se pasa por la pantalla gigante de este simpático cine de la calle de Prado revista, comedia, estreno de la preciosa, regia, soberbia super-joya «Vivir para gozar» con Katherine Hepburn y Gary Grant y estreno de la magnífica, formidable producción «El lobo de París» con Francis Lederer y Frances Drake.

Precios: luneta mayores 10 centavos hasta las 5 de la tarde y 15 centavos después. Los niños a todas horas 10 centavos. Entre y salga cuando quiera..

Mañana: «Tempestad sobre el Asia» con Sessue Hayakawa y «Vivir para gozar».

PRADO: «EN EL VIEJO CHICAGO»

Para hoy tiene «Prado» como siempre matinée a las 2 y tandas a las 5 y 8 y 15, con lo mejor en película. Exhibiendo primeramente una intensa aventura plena de acción y emoción «Cena en el Ritz», por la más formidable de las estrellas francesas Annabella y el estreno de la espectacular y grandiosa producción de 1938 por su gran argumento y por la intensa realidad de que está dotada «El viejo Chicago» con un reparto de grandes estrellas incluyendo a Tyrone Power, Don Ameche, Alice Faye y otros. Completando el programa una revista y un gracioso cartón. Los precios serán los siguientes: 10 centavos antes de las 5 y 30, y 15 centavos después. Mañana en matinée de 1 y 30, nuevamente «En el viejo Chicago» por Tyrone Power y «Perdiendo se gana» por la precoz actriz Jane Winther. El lunes «El jorobado o Enrique de Lagardere» y «Las huérfanas de la Tempestad».

VERDUN: «MISS BROADWAY»

Con gran éxito continúan en el elegante teatro «Verdún» de Consulado 214, teléfono A-9206, las exhibiciones del magnífico programa doble en el que figura como película base la última producción de Shirley Temple, titulada «Miss Broadway», una comedia sentimental en la que la genial estrellita secundada por George Murphy y Jimmy Durante obtiene un positivo éxito. Conjuntamente se exhibe la interesante producción de mucha acción «Sucedió en el Oeste», interpretada por Paul Kelly y Judith Allan. Completándose el programa con el Noticiario Fox y la comedia «Cosas de Estudiantes».

La función dará comienzo a las 2 de la tarde a los precios de 15 centavos luneta hasta las 6 y 30 y 20 centavos después. Los niños 10 centavos y la tertulia familiar con butacas 10 centavos a todas horas.

Mañana este mismo programa. El lunes «Mis dos amores» y «El embrujo del Trópico».

COLONIAL: «MADRESELVA»

Los amantes de las películas habladas en español están de plácemes por el soberbio programa que anuncia para hoy el coquetón cine «Colonial» sito en Reina y Campanario con el teléfono A-7879.

«El cabo Rivero» la interesante super-producción argentina lleva como protagonistas a Enrique Muiño y Tulia Siampoli; un soberbio elenco encabezado con las más renombradas figuras del cine argentino cooperan también en «El cabo Rivero». En los turnos preferentes desfilará por la pantalla la mejor producción filmada en la Argentina por la insuperable emperatriz del tango, Libertad Lamarque que en esta film se presenta más artista, mñs bella y más seductora que en sus anteriores producciones; Hugo del Carril el cantante de la voz melancólica nos canta el tango «Arrepentido».

La revista de asuntos mundiales y un animado cartón forman parte del programa.

Los precios que regirán son hasta las 6 y media 15 centavos y 20 centavos después y la cómoda tertulia familiar 10 centavos y los niños 10 centavos a todas horas. La función es continua y dará comienzo a las 5 en punto de la tarde.

Mañana: Primera colosal matinée desde la 1. El lunes: «La Rubia del Camino».

CERVANTES: «MIS DOS AMORES»

Un grandioso programa familiar para hoy sábado en el cine moderno de las familias, situado en Lamparilla y Compostela, en todos sus turnos se estrena la interesante producción por Leo Carrillo titulada «Barreras rotas» y la base del programa que es «Mis dos amores» en español por Tito Guizar, más comedias y cartones por Popeye. Mañana: «Mis dos amores» y la regia producción titulada «Una nación en marcha», cartones por Popeye y comedias que completan el programa para la gran matinée de mañana. El lunes: «Cantando llegó el amor» una gran producción en español por Agustín Irusta y el día 9 presentación personal de Juan José Martínez Casado.

BELASCOAIN: «SECUESTRADO»

Magnífico y extraordinario programa presenta para hoy el moderno y ventilado teatro «Belascoaín», el preferido de las familias, del circuito Edelberto de Carrerá situado en Belascoaín 853 esquina a Peñalver con el teléfono U-5200, a base de dos super-producciones, siendo la principal la que lleva por título «Secuestrado», interpretado por Warner Baxter, Freddie Bartolomew y el magnífico Arlen Whelan, con un argumento de ambiente histórico, romántico, espectacular y pleno de acción. Es la otra «Josette» con Simone Simon a la cabeza del reparto, completando el programa variedad musical y revista.

La función que es continua dará comienzo a las 5 de la tarde, siendo los precios hasta las 6 y 30 luneta 10 centavos y después 15, los niños y la fresca y cómoda tertulia familiar 5 centavos a todas horas.

Mañana: grandiosa matinée a la 1 con «El Santo en New York» y «Una noche en Radio City».

4 CAMINOS: «TRES CAMARADAS». TANDA A LAS 12

Dos formidables tandas son las que nos presenta el super-coliseum de Belascoaín 1107, teléfono M-3676, el preferido de todas las familias.

En función continua de 2 de la tarde a once y media de la noche se exhibe la mejor película de Robert Taylor «Tres camaradas» en la que toman parte Robert Young y Franchot Tome con Margaret Sullavan completando el reparto un selecto elenco de la Metro.

«Tres camaradas» es una formidable narración dramática de tres ex-combatientes de la Guerra Mundial, que habiéndose jurado una amistad imperecedera en los campos de batalla en Europa, ya de regreso y en plena paz, siguen fiel a su juramento a través de todas las vicisitudes que un destina cruel y aciago les depara.

Conjuntamente con «Tres camaradas» se exhibe también «Sombras de la Ciudad», un vigoroso drama de profundas raíces humanas.

Un cartón y una revista completan el programa.

Los precios: 15 centavos antes de las 5 y 30 y 20 centavos después. Niños y tertulia familiar 10 centavos a todas horas.

A las 12 de la noche: Gran función extraordinaria con la Cía. Arredondo presentando en la escena el sainete cómico de mucha risa titulado «Un viaje a Washington». También habrá un gran Show con Rosita Tudela (Tonadillera), Doris-Charles (bailes), Armando Bringuier, Panchito López, (actor cómico), Sindo Triana (gracioso gallego), una gran Orquesta y la película «Sombras de la Ciudad».

Los precios para esta tanda son: luneta 20 centavos, y tertulia 10 centavos.

Mañana: Gran matinée desde la una.

MAJESTIC: «MADRESELVA»

Un exquisito programa a base de dos magníficos estrenos, es el programa que ofrece para hoy, a su distinguido público, el elegante teatro «Majestic» situado en Consulado 210 con el teléfono M-4477. Comenzando la función corrida a las 2 en punto de la tarde, y además de un noticiario, un cartón en colores, y una graciosa comedia, se exhibirá la soberbia super-producción, «El triunfo de la astucia» interpretada por Fred Stone, Dorothy Moore y Gorden Jones. Un drama saturado de humorismo que nos hace vivir momentos de múltiples y diversas emociones. A continuación, este teatro tiene el honor de uresentar a los más grandes exponentes del tango: Libertad Lamarque y Hugo del Carrill, secundados por la encantadora Malisa Zini, en la producción musical más grande, que se ha filmado en español: «Madreselva». Un drama humano, repleto de romance, comedia y situaciones dramáticas tan perfectas que parecen reales. Y todo esto girando alrededor de un sentimental argumento, que contiene las más bellas canciones y tangos interpretados por la bellísima Libertad Lamarque y el apuesto, Hugo del Carrill. Los precios para hoy son los siguientes: Luneta y preferencia, antes de las 6 y 30, 15 centavos. Después, 20 centavos. Tertulia, a todas horas, 10 centavos.

El lunes: Precios populares: Presentación en la escena de la aplaudida compañía Otero-Arredondo. Además, dos soberbias producciones.

INGLATERRA: «TRES CAMARADAS»

«Inglaterra», el confortable y céntrico cine de las familias, sito en San Rafael y Consulado, con el teléfono M-5527, brinda hoy un programa grandioso.

En función continua, siempre comenzando a la 1:30 se exhibirá revista, comedia, estreno de la grandiosa, extraordinaria super producción «Tres Camaradas» con Margaret Sullivan, el favorito galán Robert Taylor, Franchot Tone y Robert Young y estreno de la divertida, jocosísima super comedia de largo metraje «Allá en el Lejano Oeste», con Stan Laurel y Oliver Hardy (El Gordo y el Flaco).

Precios: mayores quince centavos hasta las 6:30 de la tarde y veinte después. Los niños diez centavos a todas horas.

Mañana: «Matrimonio y Señorío», «Tres Camaradas», comedia, variedad y revista.

GRIS: «LA MARCA DEL FUEGO»

Uno de los más formidables programas de la temporada, en el que figuran dos estupendas films del gran actor francés Víctor Francen, es el que anuncia hoy el elegante cine «Gris', de Baños y 17, en el Vedado, con el teléfono F-4292, de la empresa Heydrich-Fernández Ledón.

En turnos de 4 y 8:15 se exhibirá el espectacular film dramático, que ha batido todos los records «Doble Crimen en la Línea Maginot», una creación de Víctor Francen y Vera Korene.

En tandas elegantes, a las 5:30 y 9:45 se exhibirá revista, la variedad Dixie Moderno y estreno de la gigantesca super joya llena de misterio del Oriente «La Marca del Fuego», la última creación del gran actor Víctor Francen con Sesue Hayakawa y Lita Delamare.

Precios para hoy: mayores veinte centavos en la tanda y treinta por la noche. Niños quince centavos y tertulia diez a todas horas.

Mañana: a las 10:30 a. m. Tanda infantil La Fiesta de los Cartones. A la una matinée y tanda y noche con «Abuso de Confianza», «Mi Señorita Mamá», episodio, comedia y revista.

MAÑANA: «LA FIESTA DE LOS CARTONES» EN EL GRIS

Mañana domingo, a las 10:30 de la mañana tendrá efecto en el elegante cine «Gris»' de Baños y 17, en el Vedado, una gran tanda infantil, que con el sugestivo título de «La fiesta de los cartones», hará las felicidades de chicos y grandes. Son 116 minutos de constantes carcajadas, con los ocho mejores cartones y la más divertida comedia.

He aquí el programa de esta tanda infantil, que llenará mañana a las 10:30 la elegante bombonera del «Gris». 1.—El boticario encantado, cartón en colores. 2.—La casa abandonada, cartón en colores. 3.—Violetas de primavera, preciosa variedad en colores. 4.—Los pingüinos curiosos, cartón en colores. 5.—Cuidado con las mujeres, cartón con Popeye. 6.—Fiesta de Santa Bárbara, variedad en colores. 7.—Hay que ser humano, cartón con Betty Boop. 8.—Qué pavadas, divertida comedia y 9: Alí Babá y los cuarenta ladrones, el mejor cartón en dos rollos en colores con Popeye.

La cita de los fiñes y de los mayores es: En el cine «Gris», mañana, a las 10:30 a. m. a la Fiesta de los Cartones.

Regirán precios populares: niños quince centavos; mayores veinte y tertulia diez.

VIVES: «LA DAMA DE MALACCA»

Un formidable programa, en el que figuran dos regios films de la bella actriz francesa Edwige Feuillere, lo ofrece hoy la empresa Valmaña, del elegante cine «Vives», de la calle B, entre 27 y 29, en el Vedado, con el teléfono F-3128.

A las 4:30 y 8:30 se pasa por la pantalla la sensacional, grandioso drama con un soberbio argumento «La Dama de Malacca', con Edwige Feuillere, la mujer más bella de París y Pierre Richard.

En tandas elegantes a las 5:45 y 9:45 se exhibirá el intenso y sensacional drama «Fuego», una creación del gran actor francés Víctor Francen y Edwige Feuillere.

Precios: mayores quince centavos en la tanda y veinte por la noche. Los niños y la tertulia diez centavos a todas horas.

Mañana: matinée a la una con «Tres Camaradas», «Vomitando Fuego», episodio y cartón. Por la tarde y por la noche: «Tres Camaradas y «Una Hora en Blanco».

MODERNO: «LA TIA DE LAS MUCHACHAS»

Un formidable programa a precios populares ofrece hoy en sus turnos de tarde y noche el teatro «Moderno». «La Tía de las Muchachas', de Enrique Herrera, J. Martínez Casado, Pardavé, Frausto; «Encarcelada», de Sally Eilers. Louis Hayward; el cartón «Caricatos» Musicales» y un Noticiario. Precios populares. Hasta las 6:30 diez centavos; después quince. Niños diez centavos.

Mañana: «Abuso de Confianza», de Danielle Darrieux, «Piratas de Ferrocarril', de Eric Von Stroheim; comedias, cartones y revistas. Matinée y tanda quince centavos. Niños diez centavos en tertulia familiar.

El lunes y martes: «Así Terminó un Querer», de Bárbara Stanwyck, Herbert Marshall; tertulia familiar diez centavos.

El jueves 8: presentación en tanda y noche del notable tenor de la voz de seda, Juan Arvizu, con las mejores canciones de su repertorio.

SANTOS SUAREZ: «CARMEN» CON IMPERIO ARGENTINA

Un monumental programa todo en español, es el que brinda hoy el elegante y coquetón cine «Santos Suárez», sito en Santos Suárez y San Benigno, con el teléfono I-4600, cuya confortable sala resulta el lugar predilecto de las familias.

Hoy en tanda a las cinco y nocturna a las 8:15, se exhibirá revista, comedia, estreno de la soberbia, regia producción española «La Hija de Juan Simón», creación del popular cantor Angelillo, el rey de la copla y estreno de la grandiosa, regia, maravillosa joya española, la más gloriosa creación de la bella actriz Imperio Argentina «Carmen», con Rafael Rivelles y otros grandes artistas.

Precios para hoy: luneta mayores quince centavos en la tanda y veinte por la noche. Niños y tertulia familiar diez centavos a todas horas.

Mañana: «Madreselva», con Libertad Lamarque y Hugo del Carril y «El Pobre Millonario».

WILSON: «TRES CAMARADAS»

«Wilson», en Belascoaín y San Rafael U-5863; quince centavos de 1 a 6:30 y veinte después; niños diez centavos a todas horas.

La mejor proyección y el más perfecto sonido de la Habana. Ventilación especial, aire natural acondicionado.

Hoy, tarde y noche, la revista semanal, la comedia especial «La Culpa es de Ella» y el cartón en preciosos colores, «El Espanta Pájaros» y las super atracciones, «La Noche Antes» formidable comedia especial de la Columbia, interpretada por Richard y Mary Astor y «Tres Camaradas», estupenda super producción extraordinaria interpretada por Robert Taylor, Margaret Sullavan, F. Tone y Robert Young, basada en la novela de Eric Marie Remarque, dirigida por Frank Berzage.

A las 5 p. m. «La Noche Antes», por Richard Arlen y Mary Astor; y «Tres Camaradas», por Robert Taylor, Margaret Sullavan, Franchot Tone y Robert Young.

El lunes: Día Popular con un formidable programa especial, proyectándose «Una Noche de Amor», película cumbre, interpretada por la encantadora diva Grace Moore, con Tulio Carminati y «Dirigible», sensacional y emocionante super espectáculo extraordinario de la Columbia, interpretado por Jack Holt y Lila Lee.

CUBA Y SALON ROJO: GRANDES PELICULAS

Un programa grandioso ofrece hoy sábado el elegante cine de las familias «Cuba», de Suárez y Corrales. En tanda a las cinco y nocturna a las 8:15 se exhibirá revista, comedia, estreno de la preciosa cinta «Conocía a las Mujeres», con Rochelle Hudson y estreno de la maravillosa, soberbia, grandiosa super joya «En el Viejo Chicago», con Alice Faye, Tyrone Power, Don Ameche y otros grandes artistas. Precios: mayores diez centavos en la tanda y quince por la noche. Niños cinco centavos a todas horas. Mañana: «Hay que Comer» y «En el Viejo Chicago».

SALON ROJO: el elegante y concurridísimo cine de Monte y Antón Recio, anuncia hoy un programa especial. En tanda a las cinco y nocturna a las 8:15 se exhibirá revista, comedia, estreno de la estupenda, emocionante producción policíaca «Buldog Drumond en Peligro», con John Barrymore y Louise Campbell y estreno de la preciosa joya musical en español «Mis dos Amores», con el popular trovador mexicano Tito Guizar, Blanca de Castejón y otros. Precios: mayores diez centavos en la tanda y quince por la noche. Niños quince centavos a todas horas.

Mañana: «Mis dos Amores» y «La Batalla de Broadway».

UNIVERSAL: «ALAS SOBRE EL ATLANTICO»

El mejor programa lo anuncia hoy el popular y siempre concurrido cine «Universal», de Egido entre Muralla y Sol, rigiendo siempre precios popularísimos.

Hoy en su función continua, de una de la tarde a once de la noche se exhibirá revista, comedia, estreno de la estupenda, magnífica producción de interesante argumento «Alas Sobre el Atlántico», con Dick Merrill; se exhibirá la sensacional, emocionante super serie completa en quince episodios «El Jinete Milagroso», con Tom Mix y el episodio primero de la formidable super serie «La Flotilla Misteriosa», con Bob Steele, exhibiéndose todos los sábados y domingos un episodio de esta serie .

Mañana: Cuarto aniversario de la fundación de este cine, con un programa extraordinario en el que figuran «El Tigre Blanco», «El Caballero de la Frontera», episodio, comedia, cartón y revista.

No deje de asistir mañana al «Universal».

BELGICA Y VIOLETA: GRANDIOSOS PROGRAMAS

Un grandioso estreno para hoy en «Bélgica», el cine preferido por las familias, situado en Egido y Corrales, pasándose en todos los turnos de matinée, tanda y noche «Mis dos Amores», en español, por Tito Guizar y la gran producción «La Diablita Mentirosa, por Carole Lombard y Fred Mac Murray, cartones por Popeye. Mañana domingo, episodio cinco de la serie «Las Aventuras de Aguilucho», comedias, cartones por Popeye; «La Casa es Seria», por Gardel; «Verdugo de sí Mismo», por Gail Patrick y «Mis dos Amores».

VIOLETA: Un gran programa para hoy sábado en el cine preferido de las familias, al precio de cinco centavos todos en matinée y tanda con las grandes producciones «La Casta Susana», por Henri Garat y «Tempestad», rpo Charles Boyer, comedias y cartones.

Mañana domingo—cinco centavos en matinée y tanda—con «Kilómetro 111», por Pepe Arias y «Noches de Fuego», por Víctor Francen, comedias, cartones y episodio cinco de «Aventuras de Agullucho».

ESCENARIO Y PANTALLA

MAÑANA: NUESTROS AMIGOS LOS MUÑECOS EN EL NACIONAL

Para mañana domingo, a las 9.30 a. m. está anunciada en el teatro «Nacional la fiesta infantil titulada «Nuestros amigos los muñecos». Por la pantalla desfilarán todos los ídolos infantiles: Popeye, el Pato Donald, el Ratón Miquito, Betty Boop, el canguro Terry y otros.

También se exhibirán las últimas comedias de Stan Laurel y Oliver Hary (el gordo y el flaco); Charles Chasse; Buster Keaton y la Pandilla.

Pero como si todo esto fuera poco, entre los niños que asistan se rifarán cuatro valiosos regalos, que son: una bicicleta, un muñeco Mac Carthy de diecisiete pulgadas de alto que abre y cierra la boca, una muñeca Blanca Nieves y un radio Mac Carthy, la sensación de Hollywood.

Habrá además una lluvia de globos y otras agradables sorpresas.

Para esta fiesta infantil de nuestro primer coliseo se han señalado precios popularísimos a base de 20 centavos los niños, lo mismo los de brazo que los que tienen novia.

Pronto TAM-TAM en REX-Cinema

Es imposible guardar absoluto hermetismo alrededor de un acontecimiento artístico, y el rodaje de una película cubana constituye entre nosotros un hecho de tal naturaleza.

De ahí que apenas iniciada la realización de «Tam-Tam», a través del tamíz de la indiscreción pagarán algunos datos que llegaron a la pública curiosidad como rocío sobre planta sedienta. Así se supo que los productores del film eran los señores Víctor Correa, conocido empresario, y Luis R. Molina, el activo gerente de la Royal Adv. News, propulsor de la cinematografía sonora en Cuba, al que se es deudor del primer film hablado, cubano, de largo metraje; que el director era Ernesto Caparrós, dueño de la más perfecta técnica cinematográfica y espíritu sensible a la fina estética; y que la primera figura del reparto había recaído bajo la responsabilidad de Chela de Castro, excelente cultora de nuestras danzas, bailarina estilista que ha hecho una creación de los ritmos afrocubanos.

Fué entonces que surgió la exclamación: ¡Rumba!... «Tam-Tam» era rumba llevada al lienzo animado y sonoro.

Siguieron las indiscreciones salvando el valladar de misterio que rodeaba la producción, y se conoció que el músico encargado de la difícil tarea de compaginar partituras y ofrecer las melodías sobre las que se tejerían los bailables y las canciones del film, era Eduardo Brito, compositor notable y director de orquesta de nombre internacional que había laborado en Norteamérica junto al universal Paul Whiteman.

Una soprano, Graciela Santos, siempre aplaudida en sus presentaciones escénicas; Yolanda, una figura valiosa de nuestro retablo teatral vernáculo; una pareja de baile especializada en la rumba, Celina y Papo; además de 75 personas de coro y comparsería, integran la totalidad del reparto.

He aquí las indiscreciones que dieron a conocer de qué se trataba, y que clasificaron, de antemano, el film, entre las joyas de la naciente industria cinematográfica cubana, y ya desde entonces se pensó en el Rex Cinema, como el teatro de estreno que debía ser escogido.

MARTI: EL CIRCO SANTOS Y ARTIGAS. MATINEE Y NOCHE

A teatro lleno y en medio de continuas ovaciones debutó anoche en «Martí» el Gran Circo Santos y Artigas, inaugurando brillantemente su temporada 21a. de 1938 a 1939. Todos los números motivaron entusiastas elogios y sería larga tarea reseñar en detalle el extenso y variadísimo programa; pero queremos mencionar muy especialmente a la troupe de caballistas Royal Repenskis, que en su elegante acto de Jockeys y después en su grandioso acto de nueve personas presentaron lo mejor que se ha visto aquí en el género ecuestre. Ovacionados largamente también Los Wallendas, en acto de pirámides sobre el alambre y sobre bicicletas; el público presenció este acto emocionante con absoluto recogimiento, rompiendo después en unánime aplauso cuando los artistas llegaron a la plataforma, término de su peligroso trabajo. Se destacan también en el programa los perros presentados por Watkins sobre todo en su parodia del match de boxeo entre Smith y Smelling. Los Justinos, acróbatas cómicos, finos y elegantes; Midget Tommy, alambrista enano; Miss Spaulding, en arriesgado trabajo de gimnasia aérea; los Steiner, hábiles y originalísimos barristas; Mickey, el admirable chimpancé educado; Carl Sugrañes, en su meritísimo acto de ventriloquía, demostrando un perfecto dominio en ese arte y la posesión de distintos metales de voz, que emite sin mover los labios o mientras toma agua; Sterina, una bella y escultural fémina, presentó un juego de ícaros arriesgado y elegante, y en el departamento de la risa se distinguieron Polidor, animador oportunísimo del Circo; Prrin, formidable excéntrico musical que en distintos instrumentos interpretó melodías cubanas y mexicanas y Pepito y Guerrerito, que cooperaron con buena voluntad al éxito del gran espectáculo que justificó una vez más el lema de Santos y Artigas: Cada año mejor...

Hoy se anuncia la primera matinée del Circo a las 4.30 de la tarde con el programa de debut, y mañana dos matinées, la primera a las 2 de la tarde y la segunda a las 4.30. La empresa advierte que el espectáculo empezará a las horas fijadas.

Los precios en el Circo, para matinée y noche: palcos con seis entradas, $8.00; luneta, $1.00; butacas de la primera fila, $1.00; otras butacas, 80 centavos; delantero de tertulia, 50 centavos y tertulia, 40 centavos.

BILLETES MUTILADOS CON UN VALOR DE $400,000.00 SERAN CANJEADOS POR NUEVOS

Después de realizada la operación a los Bancos, han de ser destruídos los certificados por medio del fuego. Una comisión de acreedores de Hacienda gestiona se les pague

Por la Tesorería General de la República se está verificando, por primera vez desde la institución del certificado plata cubano, el canje de una cuantiosa cantidad de billetes mutilados, remitidos por las entidades bancarias a la Sección de la Moneda. Esa cantidad asciende a $400,000 en billetes de distintas denominaciones.

Más del cincuenta por ciento de esa cantidad se ha recibido en certificados por valor de un peso y la Sección de la Moneda viene laborando en el conteo y desglose. Tan pronto se termine la operación de rectificar su ascendencia entregará a la Comisión Fiscalizadora la cantidad total para recibir los billetes nuevos para su entrega a los Bancos

Después de realizada esa operación, los billetes mutilados recogidos, previa el acta que se levante al efecto, serán destruídos por medio del fuego.

Situación de fondos

La Dirección General de Contabilidad ha hecho las siguientes órdenes de adelanto: para pagar el mes de noviembre a pensionados veteranos de la Habana, $80.363.76; a veteranos de la provincia de la Habana, $16.160.00; a maestros de las provincias de Pinar del Río, Cienfuegos, Banes y Antilla, $104.857.17, y a jornaleros de Obras Públicas, segunda quincena del mes, $35.000.

En el día de hoy, sábado, se dispondrá de un crédito por $70.000 para pagar pensiones civiles de las provincias de Santa Clara, Matanzas, Camagüey y Oriente, del mes de octubre, los que cobrarán aún el 55 por ciento de las pensiones.

Un ascenso

El Presidente de la República, a propuesta del Secretario de Hacienda, ha dispuesto el ascenso a Jefe de Cuarta Clase del Negociado de Depósitos y efectos timbrados, del doctor Adalberto Meneses, antiguo y competente funcionario de la misma.

Visita de acreedores

Estuvieron ayer por la mañana los pasillos de la Secretaría de Hacienda contiguos al despacho del Secretario, invadidos por comisiones de comerciantes, suministradores, contratistas, proveedores de víveres y material a Cárceles y Presidio, etc. al solo objeto de entrevistarse con el Secretario para pedirle se les pague algo de lo que se les debe. Hay algunos suministradores a los que desde el mes de junio no le han situado fondos para cubrir atenciones de los materiales entregados a dependencias del Estado. Se les está creando una difícil situación que, según dicen ellos, se verán obligados a suspender dichos suministros.

El Presidente del Clearing House

En la mañana de ayer se entrevistó con el Secretario de Hacienda el doctor Oscar García Montes, el presidente del Clearing House, doctor José I. de la Cámara. A la salida del despacho del Secretario nada quiso informar a la prensa el doctor Cámara, excepto que había sido llamado por el Secretario para tratar asuntos bancarios.

Por noticias extraoficiales hemos sabido que entre otras cosas se trató de un préstamo de un millón de pesos que gestiona el gobierno de los Bancos asociados para atender al pago de atenciones del mes de septiembre y octubre pendientes, que no se han podido cubrir por la cantidad tomada anteriormente a esas mismas instituciones bancarias que representa el Clearing House.

Agotado el capítulo de dietas

Según se nos informó ayer en la Dirección de Contabilidad, el capítulo de dietas a inspectores está al agotarse, lo que determinará la paralización de los trabajos fiscalizadores que realizan dichos inspectores en el interior de la República.

El señor José Pérez Arocha, subdirector de Contabilidad, para solucionar esa dificultad está estudiando la forma de verificar una transferencia de crédito, dentro de las consignaciones de la propia Secretaría, para proponer al Secretario el decreto correspondiente y lograr que se resuelva el asunto antes que se agote la consignación.

Otros fondos «averiados»

El Presidente de la Federación de Jubilados del Transporte Terrestre, Electricidad y Agua, ha dirigido un escrito al Secretario de Hacienda exponiendo la grave situación en que se hallan los fondos de la misma que sólo permite a sus pensionados el cobro del 25 por ciento de las pensiones, abandonando el concepto de beneficencia. Solicita autorización para poner en ejecución el plan acordado por la Directiva de la Federación.

Este plan consiste en la emisión de unos sellos de beneficencia de cinco y diez centavos, que serían distribuidos entre las personas caritativas, aunque no se expone de qué manera se va a atender al socorro de los asociados en desgracia y costear entierros de los mismos en casos de muerte.

Pensiones civiles

Por la Sección de Pensiones de la Dirección General del Servicio Central, han sido aprobadas y han quedado incluidas en los registros correspondientes, las siguientes pensiones civiles: de $2.400 anuales a Isabel Amelia Agüero y Carbó; de $1.500 a María Borrás Sureda; de $1.800 a María Teresa Castanedo Quirós; de $972.00 a María Martínez Ortiz y Pruna; de $864.00 a Eulalia Sánchez Angulo; de $792.00 a Teresa García Ferrer; de $765.00 a Mario de Loreto Debora Fara; de $459.00 a Antonia Cortes Besse; de $432.00 a Rosa Vidal Maure e hijo; de $300.00 a Carmen Pérez González; de 252.00 a Eulalia Feijóo Laffite e hijo, y de $113.00 a María Espinosa Alvarez e hijos.

TOSCA: «LA MUJER COMPRADA»

«Tosca», en 10 de Octubre 1007, entre San Francisco y Concepción, en la Víbora, con el teléfono I-3099, ofrecerá hoy un programa magnífico, en el que figuran dos soberbias películas.

En tanda a las cinco y nocturna a las 8:30 se exhibirá revista, la preciosa variedad musical «Algún Día», estreno de la formidable, soberbia super producción «La Mujer Comprada», creación de Maureen O-Sullivan, Wallace Beery, Frank Morgan y John Beal y estreno de la emocionante, colosal producción de mucha acción «Viaje sin Regreso», con el dinámico actor Jack Holt.

Precios: luneta mayores veinte centavos y niños y tertulia familiar diez centavos a todas horas.

Mañana: revista, comedia, episodio de «El Viaje de Roldán a Marte», «La Mujer Comprada» y otras.

M.E.C.D. 2016

DUERMA BIEN...!

Que la vida es sueño...

EN NUESTROS COLCHONES ESPECIALES, LA GLORIA

Ofrecemos la mejor calidad al más bajo precio.

FRAZADAS
COLCHONETAS
SABANAS
FUNDAS

Todo de primera calidad a precios de liquidación

CUBRE CAMAS PRECIOSOS

MUEBLES DE NIÑOS.

Recuerde que no empleamos materiales usados.

¡Treinta y Cinco Años al servicio del pueblo!

5 CASAS

GALIANO No. 456. (Entre San José y Zanja)
NEPTUNO No. 513 (Al lado del Cine «Neptuno»)
BELASCOAIN No. 502 esq. a Salud.
MONTE esq. a Tejas. «EL ORIENTE»
CASA CENTRAL Y FABRICA: CUBA No. 669 (Entre Luz y Acosta) Teléfono: M-9514.

La Primera en Miraguano

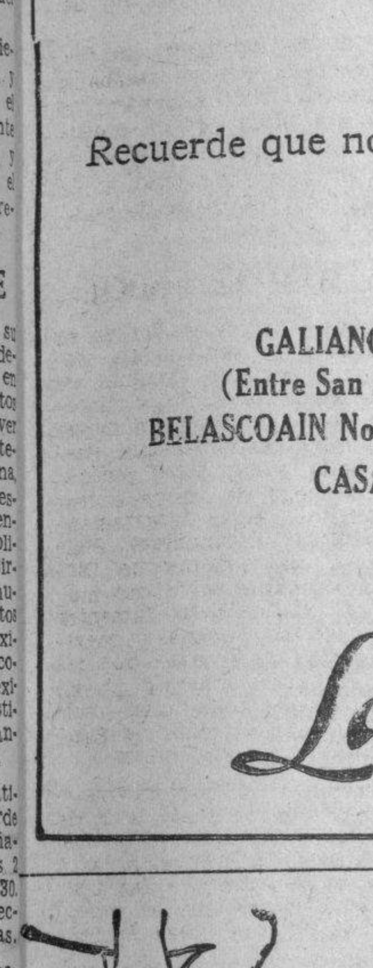

BLUE-JAY
CURA CALLOS

666 Domina el PALUDISMO en tres días. CATARROS en un día. Líquido - tabletas - Salve ungüento - Gotas para la nariz. Tónico y Laxante

EL ALCOHOL DE LAS FAMILIAS
ALCO ELITE
PRODUCTO - ARECHABALA

Fué celebrada la vista del recurso de casación relativo al legado que se creó para honrar al Gen. Lacret

«El incumplimiento de ese legado, dijo un letrado a nombre de los hijos del patriota es una ofensa a la República». Los veteranos llenan el salón de sesiones del Tribunal Supremo

Se acaba de celebrar ante la Sala de lo Civil del Tribunal Supremo, la vista del recurso de casación establecido contra la sentencia dictada por la Sala de lo Civil de la Audiencia de La Habana, en la demanda interpuesta por el doctor Andrés Rodríguez Acosta, representado por el procurado Felipe Torres, a nombre de los herederos del general José Lacret Morlot, prestigiosa figura de la Guerra de Independencia, que son sus hijos María del Carmen y José Lacret y Figueredo, contra Manuel Francisco Sagristá, ingeniero de esta ciudad y la entidad mercantil de J. Balcells y Compañía, en sus caracteres de heredero universal y actual tenedor de los bienes quedados al fallecer el testador José Manuel Varela y Fernández Mederos, el primero, y de albacea administradora y poseedora de los bienes de dicha herencia, la segunda.

Es este pleito uno de los de más trascendencia que han resuelto nuestros tribunales, ya que se plantea un curioso problema de derecho y se reclama la construcción de un monumento a la memoria del general Lacret, para lo cual dejó un legado de 10,000 pesos, el señor Varela en su testamento, por ser gran amigo de insigne patriota.

La sentencia de la Audiencia confirmó la del Juzgado de Primera Instancia del Norte de La Habana, en cuanto condena a la construcción del monumento al heredero señor Sagristá, pero excluye de responsabilidad al albacea, por entender que ha cesado ya en su cargo, y contra ello interpusieron recursos de casación por infracción de ley y quebrantamiento de forma, la representación del señor Sagristá y el doctor Rodríguez Acosta, a nombre de la herencia de Lacret.

Informaron en la vista celebrada ante nuestro más alto Tribunal, los letrados Arturo Solana, por el señor Manuel Sagristá; José E. Gorrín, por la entidad demandada J. Balcells y Compañía; y Andrés Rodríguez Acosta, por la Sucesión de Lacret, sosteniendo este último en su informe, que los herederos del general tienen acción para reclamar el legado aunque haya sido hecho a la memoria de su causante, puesto que no sólo los bienes materiales, sino también los de carácter sentimental o afectivo, son de la protección del derecho y que las acciones judiciales pueden estar fundadas también en motivos que pertenezcan puramente a la esfera inmaterial de los sentimientos, conforme aceptó la Audiencia en su resolución.

Como nota curiosa, el Salón de Sesiones del Tribunal Supremo, se vió invadido por numerosos veteranos de la Guerra de Independencia, entre los cuales hay tanto interés por el fallo de este pleito que su Consejo Supremo en reciente junta general extraordinaria acordó respaldar en todas sus partes la demanda establecida por los hijos del glorioso caudillo de nuestras luchas emancipadoras.

No invite complicaciones cuando hay un remedio agradable y seguro que obra con rapidez y eficacia:

LAXATIVO BROMO QUININA E. W. Grove

HURTO

Marie Minsel, de los Estados Unidos y vecina del edificio Montes, sito en Línea y D, Vedado, denunció en la Primera Estación, que estando trabajando en su oficina de la Metropolitana, le fué sustraída su cartera de piel en la que guardaba 22 pesos y varios objetos, sin que tenga sospechas.

CRONICA HABANERA

LA SEÑORA DE BATISTA

Colmada de halagos, entre plácemes y congratulaciones.

Así transcurrió el día de ayer, con motivo de su santo, para la bella y gentilísima dama Elisa Godínez de Batista, esposa del Jefe del Ejército Constitucional, Coronel Fulgencio Batista.

Aunque no tuvo fiesta, llegaron hasta su residencia de la Ciudad Militar las más lindas flores de la estación.

De la «Casa Trías», el edén privilegiado del gran mundo habanero, se destacaba un grupo bellísimo de cestos y cajas.

Los maestros artífices de la «Casa Trías» escogieron las más lindas flores cubanas, las que se cultivan en sus inmensos campos de Arroyo Arenas, para combinar con su gusto inigualable los obsequios para la señora de Batista.

Eran las siguientes:

Un cesto de gladiolos del Exmo. Sr. Carlos Montilla Escudero, Ministro Consejero de España y señora Ximénez de Sandoval.

Un cesto de gladiolos del Secretario de Hacienda, señor Oscar García Montes y señora.

Un cesto de gladiolos del Secretario de Obras Públicas, Ingeniero Enrique Ruiz Williams y señora.

Un cesto de dalias y gladiolos de María Jaén de Zayas.

Un cesto de rosas «Catalina Lasa» del Senador Aurelio Ituarte y señora.

Un cesto de gladiolos del Senador Enrique Recio y señora.

Un cesto de dalias y gladiolos del Senador Dr. Carlos J. Font y señora.

Un cesto de dalias y gladiolos del doctor Leonardo Anaya Murillo y señora Cuca Quintana, Representante a la Cámara.

Un cesto de rosas «Catalina Lasa» del Representante a la Cámara, doctor Antonio Martínez Fraga y señora

Un cesto de callas del Representante a la Cámara Raúl Fernández Mederos y señora.

Un cesto de gladiolos del Yoyi O-Farrill de Mendieta, esposa del Representante a la Cámara, Pedro Mendieta.

Un cesto de gladiolos del Representante a la Cámara Oscar Grave de Peralta y señora.

Un cesto de gladiolos del Representante a la Cámara doctor Tomás Galdós y señora.

Un cesto de gladiolos del Representante a la Cámara doctor Eduardo Suárez Rivas y señora.

Un cesto de gladiolos de Elsa Penso de Senior.

Una caja de gladiolos de María Semlemeroff Vda. de Rionda.

Un cesto de dalias de Eva García de León.

Un cesto de dalias de Renée Molina de García Kohly.

Un cesto de gladiolos del doctor Francisco J. de Arce y señora.

Un cesto de gladiolos del Coronel Rodríguez y señora.

Un cesto de gladiolos del Capitán doctor Pepín Arango y señora.

Un cesto de dalias y gladiolos de Nena Pérez Piquero de Castañeda.

Un cesto de gladiolos del doctor Manuel Villaverde y señora.

Un cesto de dalias de María Radelat Vda. de Fontanills.

Un cesto de gladiolos de Carlos Armenteros y señora.

Una caja de gladiolos del Director de Justicia, doctor Raúl García Cantero y señora.

Un cesto de gladiolos de Graziella Maragliano de Franchi Alfaro.

Una caja de rosas «Catalina Lasa» de Rubén de León y señora.

Un cesto de dalias de Raúl E. Montero y señora.

Un cesto de Margaritas del Japón de Nice Montero y de la Pedraja.

Un cesto de gladiolos de Pepiña Benítez de Pou.

Una caja de dalias de Ismael Bravo y señora.

Un cesto de dalias y gladiolos de Alfonso Fanjul y señora.

Un cesto de gladiolos rosados de la señora de Martínez.

Un cesto de rosas «Catalina Lasa» de Leonides Bautista Valera.

Un cesto de rosas «belle blonde» de Rosendo Arteaga Sánchez Agramonte.

Un cesto de gladiolos de Manuel Rodríguez Llano.

Un cesto de gladiolos de Leandro García y señora.

Un cesto de gladiolos de José Matís de la Fuente Díaz.

Una caja de gladiolos de Jesús Mier Martínez.

Una caja de gladiolos de Cultura Militar y Naval.

Un cesto de callas y gladiolos de la Asociación de Crédito Territorial.

Y un cesto de rosas «Catalina Lasa» de la «Casa Trías».

Extensísima la relación de flores de «El Fénix», el famoso jardín centenario del paseo de Carlos III.

Lindas flores importadas—crisantemos, claveles, orquídeas—que se combinaban exquisitamente con las incomparables flores que se producen en los grandes campos de cultivo del favorito «Fénix».

Entre las flores de «El Fénix» mencionaremos en término preferente las del Honorable señor Presidente de la República, doctor Federico Laredo Bru, y señora Leonor Montes de Laredo. Un precioso cesto de claveles rojos que era un primor.

Con la firma de «El Fénix» eran también las siguientes:

Un cesto de claveles importados matizados de mandarina del Secretario de Agricultura, ingeniero José M García Montes y señora.

Un cesto de claveles fresa importados del Presidente del Senado, doctor Santiago Verdeja y señora.

Un cesto de crisantemos rosados del Jefe de la Marina de Guerra Constitucional, coronel Angel A. González y señora.

Un cesto de crisantemos púrpura importados del Secretario de la Presidencia, doctor José Enrique Bringuier y señora.

Un cesto de crisantemos coral importados del Secretario de Comercio, doctor Edgardo Buttari y señora.

Un cesto de crisantemos color orquídea importados del Secretario de Trabajo, doctor Juan M. Portuondo Domenech y señora.

Un cesto de crisantemos blancos y claveles rojos importados del Secretario de Defensa e interino de Estado, doctor Domingo Ramos y señora.

Un cesto de claveles blancos importados del ex-Presidente de la República, doctor José A. Barnet y señora.

Un cesto de crisantemos oro importados del Secretario de Justicia, doctor Augusto Saladrigas y señora.

Un cesto de hortensias del Secretario de Comunicaciones, señor Francisco Gómez y señora.

Un cesto de crisantemos importados del Presidente de la Cámara de Representantes, doctor Marcelino Garriga y señora.

Un gran cesto de orquídeas de la Cámara de Representantes.

Un cesto muy bonito de crisantemos color orquídea importados del Gobernador de la Habana, coronel Celestino Baizán y señora.

Un gran cesto de crisantemos lila importados del teniente coronel Gonzalo García Pedroso y señora.

Un gran cesto de crisantemos importados del Jefe de Administración de la Marina de Guerra Constitucional, teniente coronel Arturo García Pujol y señora.

Un precioso diamante de claveles rojos importados del Senador Germán S. López y señora.

Un cesto de claveles color carne importados del Subsecretario de Estado, doctor Miguel Angel Campa y señora.

Un cesto de claveles coral importados de Jesús Azqueta y señora.

Un cesto de crisantemos oro importados del Director de la Renta de Lotería señor Antonio Rodríguez Gómez y señora.

Un «corsage» de orquídeas y «sweethears roses» en estuche de «cellophane» del Subsecretario del Trabajo, doctor Francisco Gómez Marrero y señora.

Un cesto de claveles oro importados con una gran moña de tul del Senador Miguel Calvo Tarafa y señora.

Un gran cesto de crisantemos blancos importados con una linda moña de tul blanco y azul del Secretario de Educación, doctor Aurelio F. Concheso y señora.

Un cesto de margaritas del Japón del doctor Adolfo Martínez Aparicio y señora.

Un cesto de crisantemos blancos y claveles importados del doctor Antonio Arturo Sánchez de Bustamante y señora.

Un cesto de crisantemos oro importados, del Presidente del C. N. D. en Pinar del Río, Senador Ramón del Collado y señora.

Un cesto de crisantemos amarillos importados de Pedro Rodríguez Capote y señora.

Un cesto de claveles blancos importados del Presidente de la Asociación de la Prensa de Cuba, Luis S. Varona y señora.

Un cesto de claveles blancos matizados en rosa, importados, del teniente Juan R. Cantero y señora.

Un cesto de claveles blancos importados de Pablo Alvarez de Cañas.

Un cesto de crisantemos púrpura y claveles blancos importados con gran moña de tul en varios colores con caídas de Ramón Crusellas y señora.

Un cesto de crisantemos importados de Eduardo Tristá y señora.

Un cesto de claveles crema importados de Néstor Carbonell y señora.

Un cesto de claveles color de oro importados de Luis de Posada.

Un cesto de claveles rosados importados de Enrique Agüero y señora.

Un cesto de orquídeas del Representante Luis Baire Llópiz y señora.

Un «cellophane» con claveles color de oro importados de Ana de Cañas viuda de Alvarez.

Un cesto de crisantemos importados de Barbarita de Cañas.

Un cesto de crisantemos color orquídea importados de Hortensia Gener de Alonso Pujol.

Un cesto de crisantemos color bronce importados del Senador Luis Cañas Milanés y señora.

Un «cellophane» de claveles importados y margaritas del Japón de Eduardo Fontanills.

Un cesto de orquídeas del Representante Manuel García Pedroso y señora.

Un cesto de claveles bordeados en rosa, importados, del comandante Francisco Beoto y señora.

Un cesto de crisantemos importados, del capitán auditor doctor Emilio Ferrer, Ayudante del Jefe de la Marina.

Un cesto de hortensias azules del teniente Luis Cervantes Alfonso, Ayudante del Jefe de la Marina.

Un cesto de hortensias rosadas del teniente Armando Basas y Escrich, Ayudante del Jefe de la Marina.

Un cesto de crisantemos blancos importados y margaritas del Japón de Miguel Baguer y señora.

Un cesto de claveles matizados importados importados del comandante Sabas González y señora.

Un cesto de claveles coral importados de Pedro León Otaño.

Un cesto de crisantemos blancos importados del Vicepresidente de la Asociación de la Prensa de Cuba y secretario particular del Secretario de la Presidencia, Ramón Blanco Jiménez y señora.

Un cesto de crisantemos color orquídea y claveles crema matizados en orquídea, importados, del Senador José Luis Meneses y señora.

Un cesto de claveles importados de Cristina Saladrigas.

Un cesto de claveles importados de Candita Gómez Calás de Martínez Banduja.

Un cesto de claveles importados del teniente Raúl Roque Sosa y señora.

Un cesto de «easter lillies» del teniente coronel Jesús Gúmez Casas.

Un cesto de claveles blancos importados del capitán Dr. Rubén Montero Pertierra.

Un cesto de claveles rojos importados del Director de los semanarios «Dominical» y «La Lista», Bienvenido Madan y señora.

Un cesto de crisantemos rosados importados, del capitán Julio González Fernández.

Un cesto de hortensias blancas del capitán Miguel A. Menier.

Un cesto de claveles importados del capitán Carlos M. Choca.

Un cesto de orquídeas del capitán Miguel Batet.

Un cesto de gardenias del teniente doctor Carlos M. Carbonell.

Un cesto de pompones color de oro del teniente Federico Flaquer.

Un cesto de pompones rosados del teniente Orlando la Rosa.

Un cesto de pompones color bronce del teniente Antonio Abella.

Un cesto de pompones blancos del teniente Cristóbal Borrás.

Un cesto de pompones color arquídea del teniente Manuel Pérez Cabrera.

Un «cellophane» de claveles importados del teniente Roberto Masses.

Un «cellophane» de rosas «Belle Blonde» del teniente Gonzalo Miró.

Un cesto de claveles importados del teniente Humberto Mota.

Un cesto de orquídeas y claveles importados del teniente Juan Rodolfo Cantero.

Un cesto de pompones y crisantemos color orquídeas importados del teniente Rigoberto Sepúlveda.

Un cesto de crisantemos y pompones color bronce del teniente Emilio Molina.

Un cesto de claveles importados del capitán Juan R. Mencía y señora.

Un cesto de claveles rojos importados de Raúl Hermida y señora.

Y un cesto de crisantemos importados de Antonio Martín.

Del magnífico conjunto se destacaban las de «El Clavel», el famoso jardín nacional de los hermanos Armand, en Marianao, frescas, lozanas, bellísimas, presentadas con el arte que parece un privilegio exclusivo de los Armand.

Con la firma de «El Clavel» era este centenar de lindos cestos:

En primer término un cesto hermosísimo, todo de orquídeas, muy valioso, de su esposo, el coronel Fulgencio Batista.

Un cesto de «easter lillies» del Alcalde de la Habana doctor Antonio Beruff Mendieta y señora.

Un cesto de crisantemos blancos del Secretario de Gobernación, doctor Joaquín Ochotorena y señora.

Un cesto de crisantemos del Secretario de Defensa e interino de Estado, doctor Domingo Ramos y señora.

Un cesto de orquídeas del Secretario de Sanidad, doctor Manuel Costales Latatú y señora.

Un cesto de gladiolos rosados del Ministro del Ecuador, Excmo. señor Víctor Zevallos y señora.

Un cesto de gladiolos «Adonis» del teniente coronel Ignacio Galíndez y señora.

Un cesto de hortensias del Presidente del Consejo Corporativo de Educación, Sanidad y Beneficencia, teniente coronel Arístides Sosa de Quesada y señora.

Un cesto de claveles del teniente coronel Aurelio García Leal y señora.

Un cesto de gladiolos «Pureza» y claveles blancos del Subsecretario de Justicia, doctor Miguel Angel Céspedes y señora.

Un cesto de claveles del teniente coronel Antonio Brito y señora.

Un lindo cesto de «easter lillies» y crisantemos del ingeniero Cristóbal Díaz y señora.

Un cesto de dalias «Beauty» del teniente coronel Gregorio Querejeta y señora.

Un cesto de gladiolos «Souvenir» del doctor Manuel Giménez Lanier y señora.

Un cesto de pompones japoneses del doctor Ricardo Cobián y señora.

Un cesto de crisantemos amarillos del Jefe, Oficiales, Clases y Soldados del Regimiento 6 «4 de Septiembre».

Un cesto de pompones japoneses del comandante Ramón Corvo Barquín y señora.

Un cesto de gladiolos rosados de Martín Carballeda y familia.

Un cesto de gladiolos «Adonis» y «easter lillies» del Director de «El Mundo», Guillermo de Piña Mata y señora.

Un cesto de crisantemos de Francisco Mestre y señora.

Un cesto de gladiolos «Pureza» del capitán Nilo Picazo y señora.

Un cesto de gladiolos «Vesubio» del Capitán Carlos Ponce y señora.

Un cesto de crisantemos de Francisco Batista Zaldívar y señora.

Un cesto de crisantemos blancos del comandante Pérez Arocha y señora.

Un cesto de gladiolos «Adonis» y pompones japoneses del teniente médico Alberto Fernández Bravo.

Un cesto de dalias «Beauty» del doctor Manuel González Alvarez.

Un cesto de claveles del capitán Belisario Hernández y señora.

Un cesto de gladiolos blancos de Julio Luis Llan.

Un cesto de hortensias del Director y Cuerpo Facultativo del Hospital de la Policía Nacional.

Un cesto de crisantemos amarillos de la Junta Central de Maternidad.

Un cesto de gladiolos «Adonis» del capitán médico doctor Jesús Echemendía y señora.

Un cesto de easter lillies» de Horacio Roqueta y señora.

Un cesto de crisantemos de los Ayudantes del señor Presidente de la República.

Un cesto de gladiolos «Adonis» y crisantemos blancos del coronel Emiliano Amiel y señora.

Un cesto de dalias «Beauty» del Jefe, Oficiales, Clases y Soldados del Cuerpo de Aviación.

Un cesto de crisantemos del Jefe, Oficiales, Clases y Soldados del Regimiento 5 «Martí».

Un cesto de gladiolos «Adonis» del doctor Rodríguez Barquín y señora.

Un cesto de gladiolos rosados de Ana Fabré de Rodríguez.

Un cesto de crisantemos amarillos del doctor Ramón O. Hermida.

Un cesto de claveles rojos de Manolo Solís Mendieta y señora.

Un cesto de crisantemos de la doctora Balbina Remedios de Rodríguez Viada.

Un cesto de pompones japoneses de Poveda Ríos y Cía.

Un cesto de gladiolos «Adonis» del doctor Maximiliano Smith y señora.

Un cesto de dalias rojas del Director-Gerente de «Alerta» Ricardo Villares y señora.

Un cesto de gladiolos rojos del Director Político de «Alerta», Sr. Jorge Fernández de Castro y señora.

Un cesto de callas del capitán Leocadio Sosa y señora.

Un cesto de «easter lillies» de Pemandante Jaime Mariné.

Un cesto de crisantemos de los Oficiales, Clases y Soldados de la Ayudantía General.

Un cesto de orquídeas de Leopoldo Casas y señora.

Un cesto de callas del doctor Enrique Alonso Pujol y señora.

Un cesto de dalias «Beauty» del teniente Varona.

Un cesto de gladiolos rosados del teniente Martell.

Un cesto de dalias rojas del comandante M. Chapottín y señora.

Un cesto de pompones japoneses del comandante Pedro Dole.

Un cesto de claveles blancos del Jefe, Oficiales, Clases y Soldados del Batallón 4 de Infantería.

Un cesto de callas de la Revista «4 de Septiembre».

Un cesto de «easter lillies» de Pedro Acosta y señora.

Un cesto de crisantemos blancos del teniente coronel Desiderio Sánchez y señora.

Un cesto de crisantemos «Adonis» y «easter lillies» del Club de Oficiales del Regimiento 2, «Agramonte».

Un cesto de nardos del capitán Antonio D. Torra.

Un cesto de dalias rojas del teniente Luis Usatorres y señora.

Un cesto de pompones japoneses de la Banda de Música del Regimiento 6 «4 de Septiembre».

Un cesto de crisantemos del teniente coronel retirado Manuel Velasco y señora.

Un cesto de hortensias de Carlos Guerra y señora.

Un cesto de crisantemos del doctor Carlos Manuel de la Cruz y señora.

Un cesto de «easter lillies»» del Dr. Zenón Zamora y señora.

Un cesto de crisantemos del doctor Raúl Zárraga y señora.

Un cesto de crisantemos de Manolo Pérez Benitoa y señora.

Un cesto de «easter lillies» de Luis Rodolfo Miranda.

Un cesto de dalias «Beauty» del comandante José Ramón Vergara.

Un cesto de callas del Jefe, Oficiales, Clases y Soldados del Batallón 2 de Infantería.

Un cesto de hortensias de Juana C. viuda de Blanco.

Un cesto de pompones japoneses de Favia Domínguez de Soca.

Un cesto de callas de Evangelina Fernández de Pérez Alvarez.

Un cesto de crisantemos del Círculo Militar y Naval.

Un cesto de dalias «Beauty» del capitán Cándido Rey Porra y señora.

Un cesto de gladiolos «Adonis» y «easter lillies» del doctor Marino López Blanco.

Un cesto de gladiolos «Adonis» del capitán médico Guillermo Latorre y señora.

Un cesto de gladiolos «Pureza» del Asilo María Jaén.

Un cesto de hortensias del capitán Eduardo Tabares y señora.

Un cesto de crisantemos del Director de «Avance» doctor Oscar Zayas y señora Esther Menéndez de Zayas.

Un cesto de crisantemos del doctor Juan O-Naghten y señora.

Un cesto de «easter lillies» de la señora de Manuel Aspuru.

Un cesto de crisantemos blancos de Diego Trinidad y señora.

Un cesto de gladiolos rosados de Juana Quintana viuda de Carricarte.

Un cesto de gladiolos «Adonis» del capitán Sánchez Pessino y señora.

Y cerrando la extensa y valiosa relación de flores de «El Clavel», una linda «corbeille» de orquídeas de Camilo y Alberto Armand.

Muy lindas, frescas y fragantes las flores de «Milagros» el famoso jardín del Paseo del Prado tan favorecido por la sociedad habanera.

Helas aquí:

Un cesto bellísimo de claveles importados del Embajador de Cuba en Washington doctor Pedro Martínez Fraga.

Un cesto primoroso, todo de orquídeas, del doctor Rogelio Díaz Pardo.

Un cesto de «Belle Blonde» del señor Humberto Díaz Argüelles.

Una jarra de claveles importados del Encargado de Negocios del Brasil doctor Leopoldo Teixeira Leite.

Un cesto de Catalina Lasa de la señora Ana Martínez Fraga.

Y una caja de claveles importados de la señora Clara Park Pessino.

Destacándose entre el conjunto las flores de «La Dalia» el moderno jardín de la calle doce en el Vedado, formaban un grupo digno de celebración.

Un cesto de gladiolos del capitán Juan Arias y señora.

Un lindísimo cesto de gladiolos blancos, de Andrés Pereira y señora.

Un cesto de gladiolos rosados, de Alberto Landa R. y señora.

Un precioso cesto de callas y crisantemos blancos, del Senador Casabuena y señora Nena Suárez Rivas de Casabuena.

Un cesto muy lindo de gladiolos color vino, de señora Vda. de Brihuega.

Un hermoso cesto de gladiolos blancos y rojos, de don Julio Blanco Herrera y señora.

Un cesto estilo «Aurora», precioso, del doctor Octavio Verdeja y señora.

Un cesto de gladiolos blancos, de Isabelita Garcerán Laredo.

Un cesto de dalias rosadas del Tte. Enrique Hernández Nardo y señora.

Una caja de dalias rosadas de Lizzie Morales de Batet.

Un cesto de Margaritas del Japón, de Antonio Soto y señora.

Y un cesto de dalias blancas del jardín «La Dalia».

SANTOS DE HOY.—Para esta fecha señala la Iglesia Católica la festividad de San Francisco Javier.

Está de días una gentil dama, a la que felicitamos cordialmente, Panchita Suárez Murias, la interesante señora del conocido letrado doctor Luis de Solo.

Para la señora de Solo habrá toda clase de halagos y satisfacciones.

Los caballeros.

El Conde de Jaruco, caballero tan distinguido como Francisco de Santa Cruz y Mallen y su hijo el simpático y correcto joven Javier de Santa Cruz y Goicoechea, Conde de Mopox.

Los doctores Francisco Javier de Velasco y Florente, el ilustre galeno, Francisco Villaverde y Francisco Marrill.

El estimado amigo Francisco Javier Sierra.

Xavier del Valle, distinguido joven.

Francisco Abascal, párroco de la iglesia del Santo Angel, y el Padre Francisco Javier Asencio, director de las Hijas de María de la Iglesia de Reina.

Javier Pérez de Acevedo, antiguo funcionario de la carrera diplomática.

Un joven y distinguido letrado, el doctor Frank Figueroa, al que saludamos con afecto.

El profesor Francisco Javier Tobar.

Paquito Pérez, Javier de Urrutia.

Y los jóvenes Javier Caballero, Javier Lescano y Javier Peralta, este último querido amigo.

DE LA HISPANOCUBANA —Esta noche, a las nueve, tendrá lugar en la Escuela Zapata, Infanta esquina a Espada, la última conferencia del brillante cursillo que viene explicando en la Institución Hispanocubana de Cultura el insigne profesor español D. José Ma. Ots y Capdequí.

El domingo 4, a las 10, hablará también en la Institución Hispanocubana de Cultura el renombrado profesor hindú C. Jinaradajasa sobre el tema «La teosofía y el destino de la Humanidad». Esta conferencia tendrá lugar en el teatro Campoamor.

CICLO DE CONFERENCIAS. — La Sociedad de Legislación Comparada de la Habana, Filial de la de París que preside el culto y distinguido Abogado doctor Luis de Feria celebrará el próximo 6 de diciembre a las 5 y media de la tarde—en los salones de la prestigiosa Sociedad de Ingenieros—la inauguración del 5o. Ciclo de Conferencias Públicas con un acto dedicado al Nuevo Código de Defensa Social del eminente jurista doctor José Agustín Martínez, con el siguiente programa:

«El Código de Defensa Social» por los doctores José Agustín Martínez, Candita Gómez Calás y Armando M. Raggi.

SANS SAUCI.—Noche de moda.

Lo que equivale decir que esta noche acudirá a este aristocrático sitio de reunión nocturna una concurrencia muy numerosa.

Se bailará desde hora temprana a los acordes de la orquesta de los hermanos Palau, el septeto Cauto y el conjunto de tangos Palau, y en shows se harán aplaudir los populares Elpidio y Margot, la bailarina española Adelina Durán y la magnífica pareja de bailes internacionales Consuelo et Artime.

Gran lleno hará hoy en Sans Souci.

DEL CASINO ESPAÑOL.—Para el domingo próximo, de siete a diez de la noche, anuncia el prestigioso Casino Español de la Habana un te bailable en honor de sus asociados.

Tendrá efecto en su bello edificio del Paseo del Prado.

Y será amenizado por la Orquesta Nacional que dirige el maestro Manolo Bofill.

EL DOCTOR PABLO F. LAVIN. Una felicitación muy afectuosa queremos hacer llegar con estas líneas hasta el doctor Pablo F. Lavín, amigo de nuestro mayor afecto.

El doctor Lavín, profesor de la Facultad de Ciencias Sociales de la Universidad de la Habana, altamente querido y respetado de todo el alumnado de nuestro primer centro docente, acaba de ser exaltado al Decanato de la mencionada escuela por unanimidad de todos los profesores de dicha escuela.

Esta designación, de la que con gusto nos hacemos eco, ha sido muy bien recibida en nuestros círculos intelectuales, donde el doctor Lavín ha sabido destacarse por sus grandes méritos a pesar de su juventud.

Felicidades.

(Continúa en la página ONCE)

CARTERAS
MODELOS AMERICANOS

DESDE $1.25

EN NUESTRO DEPARTAMENTO DE CARTERAS ENCONTRARA UN MODELO PARA CADA MOMENTO, UN COLOR PARA CADA VESTIDO Y UN PRECIO PARA CADA PRESUPUESTO.

la elegante de neptuno
Neptuno y Aguila

AVISO: Solicitamos agentes en el interior. Si dispone de 50 a 100 pesos, escribanos pidiendo detalles.

Antes de hacer sus compras visite nuestros talleres de ebanistería.
Muebles en todos Precio
El Siglo
Clásicos los estilos: Calidad
Manrique 853
Vicente L. de Arechaga
Escultor y Dibujante
Teléfono A-6135

VITI
AGUIAR 564 y 565
Entre Muralla y Tte. Rey

M.E.C.D. 2016

CONSTRUIDOS PARA LOS TROPICOS

Esta es la manera verdaderamente íntima de disfrutar de su viaje a New York. Seis magníficos turbo-eléctricos encabezan ahora la Gran Flota Blanca. Con piscinas de natación al aire libre, orquestas, películas sonoras y superior cocina, estos son los buques preferidos por los buenos "connaisseurs". Solamente hay una clase abordo de la Gran Flota Blanca - primera clase.

Servicio Semanal de Pasaje y Flete de la Habana a New York.

También semanal a New Orleans; quincenal de Boston a la Habana. Conexiones en la Habana para puertos de Centro y Sur América.

UNITED FRUIT COMPANY

Departamento de Pasajes Prado 262. Tel. M-7238. M-9529

Oficinas Generales Muelle de Sta. Clara. Tel. M-6975

La Gran Flota Blanca

FARMACIA PENICHET

Belascoaín y Virtudes

DE TURNO HOY SABADO

Todo el día y toda la noche Mensajeros a todos los barrios de la ciudad.

U-7004 U-6855 U-5600

Llámenos y pasaremos a recoger sus recetas.

FARMACIA DROGUERIA DE "JOHNSON"

DE TURNO LOS LUNES

Obispo Nº 30 TELEFONO-A-2129.

LA MAYOR 35 EDIFICIOS 700 EMPLEADOS

SARRÁ DROGUERIA

ABIERTA TODOS LOS DIAS TODA LA NOCHE LOS MARTES

A-8026 A-3648

FARMACIAS DE TURNO HOY SABADO

DESDE BAHIA A PASEO DE MARTI (PRADO)

Bernaza (Plácido) No. 4	M-2142
Acosta y Compostela	M-5040
Merced Esq. a Picota	M-904
Muralla y San Ignacio	M-4710
San Ignacio No. 16 P. Catedral	M-3630

DE PASEO DE MARTI (PRADO) A P. VARELA (BELASCOAIN)

Prado y Virtudes . . . M-8883	M-5453
Esperanza No. 57	M-4034
Galiano No. 129	M-6866
Crespo No. 16	M-2737
Campanario y Condesa	M-4516
Campanario y Animas	M-4540
Monte No. 128	M-8076
Belascoaín No. 121	M-4659
Belascoaín No. 19	U-5600
Aguila No. 42	M-4184
Gervasio y Maloja	M-5545
Escobar y Lagunas	U-3044
Aguila No. 250	A-7977
Reina No. 89	M-2300
Salud y Lealtad	M-5440
San José y Lealtad	M-4766
Industria y Neptuno. M-4277	M-4684
Neptuno y Perseverancia	M-3202
Industria No. 54	M-2292

DE P. VARELA (BELASCOAIN) A AVE. DE MENOCAL (INFANTA)

Belascoaín 98	M-6657
Infanta y Benjumeda	U-2425
Infanta y San Rafael	U-6890
Avenida de Menocal y Jesús Peregrino	U-3080
San Lázaro 265	U-6822
San Rafael y Aramburu	U-6902
Hospital y Jovellar	U-6630
Monte y Matadero	M-4785
Monte 404	M-1573
Oquendo y Sitios	U-6731
Reina 89	M-2300
Diez de Octubre 130	M-5303
San Rafael 152	U-3132

VEDADO

Línea No. 20	F-6224
5 No. 40	F-5872
12 y 21	F-6172
23 entre 2 y 4	F-6130
26 entre 27 y 29	F-6164
Zapata entre A y B	F-6065
23 e Y	F-6111

VIBORA

Santa Catalina 61	X-2317
10 de Oct. y Estrada Palma	X-7756
10 de Oct. y Ave. de Acosta	I-3555
Dolores y Lawton	X-3058

JESUS DEL MONTE Y SANTOS SUAREZ

10 de Oct. 267	I-7795
10 de Oct. y Princesa	I-4444
J. Bruno Zayas y Lacret	I-7322
J. Delgado y Libertad	I-3535

LUYANO

Caserío de Luyanó No. 20	X-2187
Municipio y Luco	X-2334
Luyanó 121	I-7452

CERRO

Agua Dulce 10	M-5026
Calzada del Cerro 815	I-7272
Calzada del Cerro 891	I-7342
Moreno 40-B	I-7410

Este grupo deberá prestar servicio público todo el día y la noche de los domingos siguientes:

Febrero 6, Marzo 20, Mayo 1, Junio 12, Julio 24, Septiembre 4, Octubre 16, Noviembre 27.

Estos turnos han sido acordados en cumplimiento de lo dispuesto en el Art. VI del Decreto-Ley 2604 de 7 de Noviembre de 1934.

PROTESTA AVELINO GONZALEZ DE LA AGRESION QUE LE DIRIGEN LOS REPRESENTANTES DE LOS CINCO PARTIDOS

A pesar de que Don Avelino González —presidente de la «Asociación de Dependientes del Comercio»— riñe verdaderas batallas en las juntas generales y en otros planos colectivos, muestrase hoy asombrado porque se le atacó ayer en un escrito «sin firma»; a lo cual respondemos nosotros que no eludimos la responsabilidad de haberlo publicado, porque se nos entregó oficialmente por los señores Julio González, Isidoro Sollinde y Andrés Malpica, los cuales representan en el orden de la publicidad a los cinco partidos.

No ha sucedido ni más ni menos que lo habitual en los patrocinadores de la candidatura Gancedo-Solaún, quienes han estado a punto de provocar, inclusive, un duelo. Y el escrito de marras no tenía firma, pero los interesados sabían de dónde surgió la flecha, porque aquí todos nos conocemos.

Veamos la carta que nos envía el tan discutido presidente don Avelino González Saravia:

«La Habana, diciembre 2 de 1938.

«Sr. Cándido Posada.

«Redactor de Sociedades Españolas,

«Diario de la Marina».

«Ciudad.

«Distinguido amigo:

«En la edición de hoy y en la Sección a su cargo se publica que: «Los cinco Partidos de Dependientes dicen hoy lo que sigue:», y lo que sigue es una explicación del por que los socios integrantes de «Fuerzas Vivas» me combaten no obstante haber contribuido a mi elección para la presidencia. Y la explicación, que nadie firma, contiene una serie de afirmaciones calumniosas y el amago de injurias a las que por estas líneas doy la repulsa merecida.

«Cuando a un hombre se le presenta, como a mí se me ha intentado presentar, insinuándose que le cabe responsabilidad como partícipe, silenciador o tolerante de hechos delictuosos, tiene ese hombre el derecho de pedir que no se encubra bajo la denominación de Partidos semejante pronunciamiento, sino que se asuma por sus autores la responsabilidad del dicho, sin anónimo de ninguna especie.

«Me interesa también hacer público que me consta que se usa indebidamente la expresión: socios de Fuerzas Vivas. Todos los miembros de ese Partido no me son hostiles, según ellos han hecho público. Entre los que se agruparon bajo esa organización política figuran personas incapaces de intentar agresiones de esa naturaleza.

«Con gracias anticipadas por la publicación de esta carta, es de usted muy atento amigo y s.s.

(Fdo.) Avelino González, Presidente».

LUCHA LEAL Y NOBLE EN «DEPENDIENTES», PIDE EL SOCIO D. MANUEL RICO

Nuevamente un distinguido y veterano asociado de Dependientes, el señor Manuel Rico, socio número 34, sale a la palestra para hablar en defensa de la obra magnífica del actual Presidente, dice así:

Las cosas en su lugar

«En todas las sociedades de la índole de la Asociación de Dependientes del Comercio de La Habana es conveniente y hasta necesario que haya lucha cuando llega la hora de elegir nuevos mandatarios.

«Pero, eso sí, la lucha ha de ser leal y ha de resplandecer siempre la nobleza en los contendientes, sin insidias, que más perjudican a los que apelan a esos reprobables recursos que a aquellas personas a quienes tratan de zaherir.

«Hay que ser razonable y dejar el apasionamiento a un lado. La verdad no se puede ocultar, así como el sol es imposible taparlo con un dedo.

«Los hechos hablan por sí solos con respecto a nuestro bien querido presidente don Avelino González. Lo que se combate con saña por elementos, algunos muy estimables por su amor a la Asociación, en la persona del señor Avelino González, es la **mano dura**, aquella que precisamente ha traído la normalidad a nuestra institución. O no hay lógica en el mundo, o es precisamente por eso por lo que merece los más fervientes plácemes de todos los que aman de corazón a esta entidad social que estuvo a punto de fenecer un día no muy lejano, a manos de unos dirigentes poco hábiles.

«Además, los que censuran no deben andarse por las ramas, empleando una literatura gárrula y efectista y henchida de lirismos absurdos como para halagar a la galería.

«Hay que analizar los actos de las personas que se combaten, en su base, con juicio sereno, dando al César lo que es del César, y a Dios lo que es de Dios.

¿Por qué se tiene mala voluntad al hombre que ha sabido **sacar del refrigerador** a nuestra sociedad, frase vibrante con que Don José Aixalá puso de manifiesto el estado en que **otros dirigentes de tanto quererla a poco más la matan?** Muy sencillo. Por haber cortado de raíz, con mano dura, los abusos y desaciertos de toda índole; supervisando hasta la inversión del último centavo; haciendo cumplir a **todo cristo** con su deber, para sacar a la sociedad del descrédito a que, manos poco afortunadas, la habían llevado. En resumen; atravesando una etapa en que hacía falta una voluntad de hierro como la de Don Avelino, **que no tiene amigos cuando se trata de defender los intereses de la sociedad.**

«A cooperar con él, en esta labor intensa, irán los que integran la candidatura que encabezan como primero y segundo vicepresidente dos socios meritísimos: Enrique Gancedo Tosca y Manuel Solaún González. Candidatura de triunfo, sin duda alguna».

DON CLAUDIO CONDE

Hoy celebra su onomástico don Claudio Conde, el popularísimo industrial de «La Cotorra». En realidad don Claudio es de por sí una o más instituciones, toda vez que es el dinamismo y la simpatía personificados.

A las numerosas felicitaciones que hoy recibirá el fraterno Conde, une el cronista la suya, muy sincera.

MATINEE EN EL HISPANO

Mañana, día 4, se reanudan las matinées bailables en el Club Hispano Habanero, interrumpidas el pasado domingo para conmemorar el fusilamiento de los estudiantes.

Matinée bailable que mantendrá la animación de dos de la tarde a siete y media de la noche en el salón más lindo de la Habana, el hermoso local de San Lázaro y Blanco.

Para esta matinée se ha confeccionado un programa musical magnífico, a base de las orquestas Casino de la Playa, Hermanos Castro, Cheo Belén Puig y Sonora Matancera. Con la orquesta Casino de la Playa cantarán Miguelito Valdés y Walfredo de los Reyes.

BAILE BENEFICO DE LA INSTITUCION «LA BAÑA»

Con carácter esencialmente benéfico celebrará una gran verbena bailable, hoy, sábado, la sociedad gallega «La Baña y su Comarca», en la espléndida terraza del Deportivo Carmelo, situada en Línea y 18, paradero de tranvías del Vedado.

Amenizarán dicho soberbio acto, la orquesta de Cheo Belén Puig, sexteto Terry 1927 y el quinteto Barcalés. Por tanto, habrá música para todos los gustos.

Una legión de bailadores habrá de congregarse, pues hoy, sábado, por la noche en el Carmelo.

La concurrencia en general será obsequiada con exquisitos perfumes.

LUCIO DIRA MUCHAS COSAS EN LA ASAMBLEA QUE HOY CELEBRARA LA CONJUNCION

Esta noche a las 8 y media en punto y en los espaciosos salones del «Centro de Dependientes», sitos en Prado y Trocadero, se celebrará magna Asamblea Conjunta, organizada por los Partidos «Demócrata» y «Popular» con la finalidad de efectuar la presentación de sus candidatos todos, especialmente de Don Antonio Méndez para Presidente, Dn. Lucio Fuentes Corripio para primer Vice y don José Lorido Lombardero para segundo Vice, como integrantes de la candidatura que someterán a votación en las elecciones generales de la prestigiosa institución asturiana en la tarde del día 11 de los corrientes.

Don Antonio Méndez, Lucio Fuentes y José Lorido, figuras centrales de la candidatura, tienen más que probados sus méritos y su amor a la institución.

La asamblea, que promete quedar lucidísima, a juzgar por los preparativos y el entusiasmo reinante entre la masa social astur, tiene además el poderoso aliciente de los trascendentales discursos que se pronunciarán, muy especialmente por el referido Sr. Lucio Fuentes, que ha prometido interesantísimas declaraciones

Gentileza de dos firmas

Por gentileza de la Casa Bacardí y la fábrica «El Cuño», los **populares y demócratas** radiarán su asamblea a través de la C. M. Q. Dichas firmas ceden, gustosas, las horas de trasmisión habituales.

SOCIEDADES ESPAÑOLAS

ELEMENTOS REPRESENTATIVOS EN GRAN ESCALA ASISTIRAN MAÑANA AL HOMENAJE "AFIRMACIONISTA"

Distintas autoridades de la República ven con simpatía el acto en honor de Cayetano García Lago, Jesús María Bouza y el licenciado Secundino Baños. El mejor ágape de la colonia

El banquete que «Afirmación Gallega» organiza en honor del presidente del Centro Gallego, señor Cayetano García Lago, y de los Presidentes de Honor del mismo licenciado Secundino Baños y Jesús María Bouza, ha de resultar un acto de proporciones tales, como nunca tuvo otro lugar dentro de la colonia gallega; prueba evidente de las enormes simpatías con que cuentan los distinguidos homenajeados en todos los sectores de la sociedad habanera y, sobre de todo, entre los asociados a la máxima entidad galaica, por los eminentes servicios prestados a la misma.

Dado el elevado número de cubiertos, y al objeto de facilitar la mejor colocación de los asistentes, la comisión organizadora ha designado subcomisiones encargadas de la recogida de tickets a la entrada de los jardines tropicalinos.

Entre las autoridades que han prometido asistir a tan simpática fiesta, figuran el Gobernador coronel Baizán; el Alcalde de la Ciudad, el teniente coronel Pedraza, el comandante Bernando García, el comandante Heriberto Marchena, el comandante Tandrón, los Jefes de la Policía Judicial y de la Secreta, comandante Menéndez y capitán León Blanco y el capitán de la Policía Nacional César Lavita.

Las más significadas personalidades de la Colonia también se sumarán al acto, entre otras el R. P. José Rubinos, Avelino González, Presidente del Centro de Dependientes; Maximino García, presidente del Centro Asturiano; Lucio Fuentes, presidente del Centro de Detallistas; José Ignacio Rivero, Director del DIARIO DE LA MARINA; y Julio Blanco Herrera y José Hevia Guerra, Presidente y Administrador de «La Tropical».

También fueron invitados los dirigentes de «Renovación y Defensa Social», Ramón del Campo, Narciso María Rodríguez, Antonio María Souto y Juan Varela, figurando también inscriptos gran número de asociados de este partido de socios del «Centro Gallego».

Las adhesiones recibidas en el día de ayer son las siguientes: Doctor Sierra Calvo, doctor Rodolfo Baños y señora; Secundinos Baños y señora; Enrique Pons, Emilio Alvarez, Manuel González, Antonio González, José González, Aniceto González, Francisco Gómez, Horacio A. Toveira, José Pérez Raulo, Andrea López, Guadalupe López, Joaquín Aubazazar, Bayer y Compañía, Brandiere y Cía., Thomas F. Turull, Parke Davis, Chicho Maciá, Chicho Barraqué, Timoteo Toucet, José María Vázquez, Antonio María Franco, Benito Fernández Soto, Manuel López Vigo, Avelino Fernández Verdes, Inocencio Ferreiro, Santiago Ferreiro, Domingo Cabarcos y señora, Antonio Pereras, José Galego, Manuel Castro López, Justo Guizan, Pedro Sauto, José María López Vila, José María López Veiga, José Banisevitch, Perfecto Porto, Juan Calvo, Francisco Fernández Rocha, Constantino López, Alfredo García, Pedro Vázquez, José Acevedo, Ramón Rodríguez, Nicolás González, Enrique Pazos, doctor Francisco Rivera y Ramón Dopico.

FESTIVAL HOY EN SANTIAGO DE LAS VEGAS

En Santiago de las Vegas—el pueblo de los grandes bailes—celebrarán magníficas verbena hoy, sábado, los jóvenes graduados de la Granja Escuela de La Habana. El lugar escogido al efecto es el Club Atlético de tan simpático pueblo.

Entre los buenos conjuntos que amenizarán dicho acto figuran la orquesta del profesor Raúl Valdés y el septeto «Crushy». Los bailadores de ambos sexos recibirán agradables sorpresas.

EN LA ARTISTICA GALLEGA HABRA MAGNA VELADA HOY

La estupenda obra «La chica de Buenos Aires» original de Enrique Suárez de Deza—es la escogida por la prestigiosa «Agrupación Artística Gallega» para la velada que se propone celebrar hoy, sábado, en sus propios salones de Zulueta y Gloria.

REGIA VERBENA HOY EN EL DEPORTIVO ASTURIAS

En el «Club Deportivo Asturias» se llevará a efecto hoy, sábado, el más formidable festival del año: «Noche Criolla», la verbena que dejará un grato recuerdo en los amantes de la buena música.

Los conjuntos escogidos son los más fieles intérpretes de la música popular criolla. Así lo demuestra el entusiasmo despertado entre nuestra sociedad y las llamadas al U-6487, en solicitud de invitaciones, por las damitas asiduas a los bailes que organiza la Sección de Recreo y Adorno del «Deportivo Asturias».

Los muchachos que preside el entusiasta Eduardo Rodríguez, vienen laborando continuamente, por lo que lograrán el éxito más rotundo, sin duda alguna, en «Noche Criolla».

La ejecución de los bailables estará a cargo de Belisario López, La Gloria y Sonora Matancera.

ACTOS PARA HOY

LA BAÑA Y SU COMARCA: Verbena en la espléndida terraza del Deportivo Carmelo, situada en Línea y 18, Vedado.

CLUB DEPORTIVO ASTURIAS: Verbena «Noche Criolla» en sus terrenos de Estrella y Subirana, amenizada por Belisario López, Gloria Matancera y una jazz band.

CLUB ATLETICO DE SANTIAGO DE LAS VEGAS: Gran verbena desde las 9, organizada por los graduados de la Granja Escuela.

PARTIDOS POPULAR Y DEMOCRATA ASTURIANOS: Asamblea conjunta a las 9 p. m. en el palacio de Dependientes.

COMITE CENTRAL ASTURIANO: Asamblea por la noche en Teresa Blanco 111.

RENOVACION Y DEFENSA DEL CENTRO GALLEGO: Constitución de un Comité a las 9 p. m. en la calle 9 entre 12 y 14, Reparto Almendares.

AGRUPACION ARTISTICA GALLEGA: Velada social desde las nueve en sus propios salones de Zulueta y Gloria.

CLUB DEPORTIVO VILLAMARIA: Magnífica verbena amenizada por la orquesta de Carlos Jiménez y el septeto Trovadores de 1935, que dirige Poveda. Dicho club se halla en la carretera que une Guanabacoa y Santa María del Rosario.

FIESTAS PARA MAÑANA

PARTIDO AFIRMACION GALLEGA: Banquete en honor de Bouza, Baños y García Lago, el domingo, a la una de la tarde, en los jardines de La Tropical.

LICEO DE LA HABANA: Matinée en el Centro Castellano, amenizado por la orquesta Casino, Belisario y Gloria Matancera.

CLUB VILLARIÑO: Banquete social a la una de la tarde en su edificio de Mendoza y Buenavista, reparto Columbia.

UNION DE PROPIETARIOS DEL REPARTO DOMINGUEZ: Magno festival desde las 2 p. m. en los jardines de La Tropical.

LICEO DE MEDINA: Brillante bailable por la noche, en sus amplios salones de 23 y D., Vedado, amenizado por la orquesta de Cheo Belén Puig y el quinteto Tomé. Los caballeros pagarán 20 centavos.

CASINO ESPAÑOL: Te bailable en su palacio de Prado y Animas.

CLUB DEPORTIVO CARMELO: Gran verbena en su espléndida terraza de Línea y 18, Vedado, amenizada por Mojica y el quinteto Barcalés.

Los caballeros pagarán 20 cs.

CLUB HABANERO: Matinée el domingo en su local de San Lázaro

JUVENTUD SOCIAL DE INFANTA: Banquete-homenaje a sus Presidentes de Honor a las nueve de la noche en el restaurant «H. Uppman».

INDUSTRIA CIGARRERA NACIONAL

SORTEOS MENSUALES DE LA INDUSTRIA CIGARRERA EN LA RENTA DE LOTERIA

COMPRE CIGARROS DE LAS MARCAS QUE LLEVAN *BOLETOS DE BENEFICENCIA*

ASI AYUDA A LA *BENEFICENCIA PUBLICA*, QUE ES UD, QUE ES PARA TODOS, Y PUEDE OBTENER MUCHOS PREMIOS

Primer Sorteo el día 28 de Diciembre a las 9½ de la Noche

Todos los Meses un Sorteo Especial

ESTA YA EN EL PROPIO SANATORIO GALAICO EL MAS MODERNO APARATO DE RAYOS X, PARA LOS ASOCI[ADOS]

Hace poco dimos la noticia de que a propuesta de la Comisión Ejecutiva del Centro Gallego, la Asamblea de Apoderados del mismo había concedido un crédito importante para adquirir, con destino a «La Benéfica», en sustitución del actual, el mejor equipo de Rayos X que existe en el mundo y que hasta ahora ninguna Sociedad similar ni ningún hospital posee en la Isla de Cuba.

Se trata de un equipo de Rayos X de características extraordinarias, cuya instalación no sólo es la mejor sino la más moderna e indiscutiblemente la de mayor capacidad. Aquí no existe en la actualidad ninguna instalación de Rayos X cuya capacidad se aproxime, ni mucho menos, a la del equipo que, para orgullo del Centro Gallego y de su gran Casa de Salud «La Benéfica» acaba de adquirir la Comisión [Eje]cutiva, siendo ésta una parti[da] que hay que acreditarle en su constructivo, en el que figur[an] tantas otras, reveladoras todas de su idoneidad y de su espíritu [pro]gresista, cualidades que ha pu[esto a] contribución para lograr el florecimiento del Centro Gall[ego] muy especialmente, de su Sa[natorio] modelo.

El soberbio equipo de Rayos [X a] que nos referimos, ha sido [construido] por la «General Electric Rayos [X] A.», y el cual se halla ya en «La Benéfica», contenido en veinte [cajas]. Una vez hecha la instalación los técnicos de la «General El[ectric]» la gerencia de la misma invi[tará a] los profesionales de Cuba para [que] vean y admiren lo más porte[ntoso] que hasta ahora se ha fabrica[do en] esta clase de equipos.

ALGUNOS MIEMBROS VALIOSOS DE «DEFENSA SOCIAL» HACEN SUYO EL RECIENTE MANIFIESTO DE ELIZAGA, ANALIZAN CIERTOS CONCEPTOS DE E. OLAVARR[IETA]

Varios miembros del partido de Dependientes «Defensa Social» nos ruegan publiquemos las siguientes aclaraciones:

«La Habana, diciembre 1 de 1938.

«Sr. Eusebio Olavarrieta.

«Vicepresidente de «Defensa Social»,

«Estimado amigo:

«Nos ha sorprendido ver en la prensa de hoy un manifiesto firmado por usted y otros componentes de «Defensa Social tratando de aclarar algunos extremos del manifiesto publicado por nuestro digno y consecuente Presidente señor Enrique Elizaga Peláez, el cual se ajustó a la más estricta verdad y para satisfacción del señor Elizaga y de la opinión pública vamos a aclarar, relacionando hechos que pueden ser probados en cualquier momento.

«El segundo párrafo del expresado manifiesto del señor Elizaga, no se presta a confusión de ninguna clase, como ustedes aseguran; veámoslo: «Los postulados de «Defensa Social» han sido mantenidos por sus miembros en la Junta Directiva y en la Sección de Propaganda de nuestra amada Asociación, proponiendo, entre otras muchas iniciativas, la de establecer la asistencia médica a domicilio para el socio, publicación de una revista en la forma que demanda la cultura de la sociedad; constitución de una delegación en New York; adaptación de un pabellón exclusivo para niños; entrega al socio de las inyecciones que le fueran recetadas, constitución de un club de Turismo, bajo los auspicios de la Asociación, y confección de los Presupuestos generales de la Asociación. Todas estas iniciativas no fueron aprobadas por la mayoría de la Junta Directiva; estúdiense los beneficios que reportarían a la Asociación, y al socio, cada una de estas mejoras».

Como se ve no cabe la confusión que ustedes citan, porque no se dice que la sociedad «Defensa Social» se inmiscuyese ni sugiriese nada en tales acuerdos, sino que miembros de ella como los señores Elízaga y Olavarrieta, Vicepresidente de la Sección de Propaganda, presente en las juntas donde se tomaron la mayoría de esos acuerdos; Brígido Reyes; señora Rosario de Cárdenas, Manuel Piña; Eloy Guerra y la mayoría de la Sección de Propaganda, miembros de «Defensa Social» que aprobaron los citados acuerdos, luego mantenidos en la Junta Directiva muchos de ellos por los Vocales señores Elizaga, Olavarrieta, José C. Fernández, Calixto Núñez, González Piñera y Antonio Porta, unos firmes en todo momento, otros indecisos algunas veces y otros dejando de asistir a las juntas para no definirse, pero no es sino consecuencia de las condiciones de cada cual.

¿Que los postulados de «Defensa Social» fueron mantenidos por sus miembros en los expresados organismos? No cabe la más mínima duda, pues véanse los artículos 1, 2, 5 y 10 del Capítulo 1 de los Estatutos de «Defensa Social», que disponen, entre otras cosas, el engrandecimiento y mayor auge de la expresada Asociación, establecer las más estrechas relaciones sociales entre sus componentes, defender los derechos de los socios — estudiar muy especialmente las candidaturas que se presenten por los distintos sectores, a fin de apoyar la que se estime más beneficiosa para los intereses de la colectividad, citados todos estos principios por el señor Elizaga en su cívico manifiesto.

«Dicen ustedes que en la Junta celebrada por «Defensa Social» para tratar de la orientación de la misma en las próximas elecciones de la Asociación de Dependientes, se accedió a dejar en libertad de acción a los miembros de nuestra sociedad, para apoyar a la de su predilección. Realmente al leer tal afirmación nos creímos en un sueño, pues se [da]ta tanto de la verdad, que si firmaran el manifiesto de ustedes señores Antonio Porta, Nicolás López, Andrés López, José Mendi[eta] Antonio Arredondo, que no es[taban] presentes en dicha junta, no hubiera causado extrañeza a[lguna] pero firmado también por los se[ñores] Calixto Núñez, José C. Fern[ández] Máximo Sainz y por usted, pres[entes] en la misma, realmente no sa[le] de nuestro asombro, y con el f[in de] dejar las cosas en su justo lug[ar] la más estricta verdad, los que [fir]mamos este manifiesto, todos [pre]sentes en la referida junta va[mos a] relacionar los hechos, que fuero[n co]mo siguen:

«Abierta la sesión, el señor C. Fernández propuso que se [acor]dara que «Defensa Social» [lle]vara candidatura propia con el señor [Eli]zaga de primer Vicepresidente [. En el] acto el señor Elizaga expresó su [gra]titud, pero no aceptó, diciendo q[ue en el] momento que vivía nuestra As[ocia]ción de Dependientes no es par[a as]piraciones, ni personales ni de [par]tidos, sino de ideas, de princ[ipios] de sistema de gobierno, y rogó [que] se analizaran las dos tendencias manifestadas en relación con las [pró]ximas elecciones. Se abre una [am]plia discusión en la que la ca[si to]talidad de los presentes intervi[no]. El señor Olavarrieta habla v[arias] veces; es el único que plantea [fran]camente que «Defensa Social» se [adhi]era a la candidatura de los s[eñores] Gancedo-Solún; el señor José [C.] Fernández dice que allí tendr[á] diez vocales; el señor Calixto N[úñez] que quince, y el señor Olavar[rieta] que podría llegarse hasta veint[e]; el señor Elízaga manifestó que «De[fen]sa Social» no podía ni debía ir a [una] coalició npolítica por más o m[enos] puestos, sino por ideología, que [de]siera vernos tomar un rumbo [de] acuerdo con nuestros principios, que no nos dieran cargo alguno, ese sería su ideal, después nos [ma]nifestamos muchos de nosotros [par]tidarios de la candidatura de los [se]ñores González-Framil. En estos [mo]mentos el señor José C. Fern[ández] dió lectura a la carta del señor [.....] sús Ganderillas, invitándonos, c[omo] Presidente de su Partido, a que [for]máramos parte de la Unión de [Par]tidos que tenían por lema «Res[taura]ción de los derechos estatutarios [pa]ra la Junta Directiva», y a base [de] estas condiciones sigue la discu[sión] y cuando por el señor Elízaga se [po]ne el asunto a votación, en esta [for]ma: **los que estén conformes con «Defensa Social»** apoye la cand[ida]tura «Gancedo-Solaún», que se p[on]gan de pie, solamente lo hacen señores Olavarrieta, Calixto Núñ[ez y] José C. Fernández, quienes ha[bían] pedido con gran interés que la v[ota]ción fuera secreta, desechándose [esta] pretensión por la mayoría de [los] presentes, uesta a votación en [la] forma si «Defensa Social» acep[ta] la invitación de «Acción Social» pusieron de pie todos los de[más] comparecientes, inclusive los señ[ores] Calixto Núñez y José C. Fernán[dez], permaneciendo sentado solamente señor Eusebio Olavarrieta. Term[inada] la sesión, el señor Elízaga, [con] esa gentileza tan natural en é[l], viendo la actitud cívica del se[ñor] Olavarrieta, le dijo: «Si usted ti[ene] compromiso adquirido anterior a [es]ta junta con la otra candidat[ura] puede quedar en libertad de acc[ión]. Esta es, señores coasociados, la [ver]dad del problema electoral [de] «Defensa Social» en relación con [las] elecciones del Centro de Dependi[en]tes.

«Que la norma de «Defensa Soc[ial»] sea anteponer los intereses de la [Aso]ciación de Dependientes a todo [in]terés político o de partido, no [son] ustedes los llamados a proclam[ar]lo; ha sido nuestro cívico y def[ensor] do siempre presidente, señor El[iza]ga, quien ha dado la mayor pru[eba] de ello, sacrificándose, no acep[tan]do ser candidato a la Primer Vi[ce]presidencia, con méritos más suficientes, por su labor dentro [de] nuestra Asociación.

«Aclarada la verdad de la act[itud] ción de «Defensa Social» con r[es]pecto al problema electoral del C[en]tro de Dependientes, sólo nos re[sta] hacer nuestro, en todas sus par[tes] el manifiesto del señor Elízaga [de] fecha 10 de noviembre de este a[ño]. (Fdo.) **Dr. Felipe Prieto; Manuel [Pi]ña; Rosario de Cárdenas; Ig[na]cio González Piñera; Germán Castillo; Lorenzo Martínez; [Brí]gido Reyes; Eloy Guerra; Eu[....] Reyes y Rubén Reyes.**

ELISA CASTRO DE ALVAREZ

Ayer estuvo de días la distinguida señora Elisa Castro de Alvarez, presidente de Honor del Comité de Damas de la «Agrupación Artística Gallega», por cuyo motivo se vió concurridísima su residencia de Arroyo Apolo.

Tanto la noble dama a que hacemos referencia como su esposo, nuestro buen amigo Manuel Alvarez Lueiro, colmaron de atenciones a sus numerosas y selectas amistades.

Reiteramos a la señora Elisa nuestros votos sinceros por su felicidad.

LA VERBENA DE HOY EN DEPORTIVO VILLAMARIA»

Uno de los actos bailables más brillantes celebrados en el «Club Deportivo Villa María», situado entre Guanabacoa y Santa María del Rosario, se efectuará hoy, sábado, desde las nueve de la noche hasta las tres de la madrugada, siendo amenizado por la aplaudida orquesta de Carlos Jiménez y el septeto Trovadores de 1935, dirigido por Poveda.

Una legión de bailadores se congregará, pues, en tan pintoresco lugar, donde siempre da pruebas de su característica gentileza su propietario, don José Ramón Rey, el industrial prestigioso.

3 BUENOS CONJUNTOS EN EL CENTRO CASTELLANO

Belisario López, Septeto Casino y la Gloria Matancera, se presentarán este domingo en los salones del «Centro Castellanos» para disputarse los aplausos de la enorme concurrencia que promete congregarse por la tarde en los salones de esta entidad.

Los muchachos del Liceo de la Habana, que no reparan en lo costoso que se les hace presentar un trío tan perfecto, prometen presentar durante toda la temporada los conjuntos de más cartel.

En esta matinée, los caballeros tendrán libre acceso, siempre que muestren su correspondiente invitación.

OFICIAL

REPUBLICA DE CUBA
SECRETARIA DE GOBERNACI[ON]

Hasta la hora y día que se indi[can] a continuación, se recibirán en [el] local que ocupa la Dirección Ge[ne]ral de Personal, Bienes y Cuen[tas] de la Secretaría de Gobernación, [en] el antiguo Colegio de Belén, Compo[s]tela entre Luz y Acosta, proposicio[nes] en pliegos cerrados para los s[u]ministros que se citarán a contin[ua]ción; se abrirán y leerán públicame[n]te, para el Ejercicio del año natu[ral] que comenzará el día 1o. de Enero [de] 1939 y terminará el 31 de Diciemb[re] de dicho año.

Se darán pormenores y pliegos [de] proposiciones a quienes los solici[ten] todos los días hábiles de 8 a. m. a [..] p. m.

HORARIO DE SUBASTAS:

5 Diciembre, 9 a m.—Efectos [de] Escritorio, a la Secretaría de G[o]bernación y Departamentos anexo[s] Registro de Extranjeros, Carte[ra] Dactilar y Policía Secreta.

6 Diciembre, 9 a. m.—Impresos [a] la Secretaría de Gobernación y De[partamentos] anexos: Registro de Ex[tranjeros], Cartera Dactilar del Ch[o]fer y Policía Secreta.

Habana, Noviembre 21 de 1938.

NOTA: El catálogo de Impresos [se] encuentra de manifiesto en el Alm[a]cén de la Secretaría de Gobernación (planta baja) para su examen, todo[s] los días hábiles, de 8 a. m. a 1 p. m.

Visto Bueno

Dr Juan Rodríguez Pintado
PRESIDENTE.

Dr. Mario Palacio de la Cruz
SECRETARIO

M.E.C.D. 2016

"OTELLO"

Opera de G. VERDI

Desde el famoso "Metropolitan Opera House" de Nueva York, retrasmitida por las estaciones cubanas:

CMQ y COCQ
(1,010 Kcs.) (8,800 Kcs.)

CMBZ y COBZ
(940 Kcs.) (9,030 Kcs.)

Con el siguiente reparto

OTELLO ..... Giovanni MARTINELLI.
YAGO ..... Lawrence TIBBETT.
CASSIO ..... Alessio De Paolis (debut).
RODRIGO ..... Giordano Paltrineri.
LUDOVICO ..... Nicola Moscona.
MONTANO ..... George Cahanovsky.
UN HERALDO ... Wilfred Engelman.
DESDEMONA .... María CANIGLIA.
EMILIA ..... Thelma Votipka.

Director de Escena: Herbert Graf
DIRECTOR DE ORQUESTA:
ETTORE PANIZZA

La trasmisión comienza a la 1.55 de la tarde del sábado 3 de diciembre

Cortesía de:

Humara y Lastra,
S. en C.
Muralla 405 y 407
Teléfonos M-1640 y M-9093

CRONICA HABANERA

EL RECITAL DE MAÑANA

Para mañana domingo, a las diez de la mañana, está señalado en el Principal de la Comedia el recital de la gran pianista Emma Badía que está llamado a resultar un acontecimiento artístico.

Emma Badía, una de nuestras personalidades artísticas más prestigiosas, por su gran talento, por sus excepcionales dotes, ha triunfado ya en anteriores conciertos y recitales.

El programa a ejecutar de mañana es interesantísimo.

EN EL HABANA YACHT CLUB.—En la noche del jueves se celebraron en los salones del Habana Yacht Club los finales del Campeonato de Esgrima que con tanto éxito se vinieron desarrollando.

Se efectuaron diversos asaltos, entregándose después las medallas a los ganadores del campeonato.

Más tarde se sirvió un riquísimo buffet.

Y se bailó hasta tarde a los acordes de la magnífica orquesta «Gran Casino» bajo la dirección de René Touzet.

A continuación citaremos la concurrencia:

Gonzalo Alvarado y Herminia Dolz, Rafael García Bango y Ada Espinosa, Luis Beltrán y Nena Nodarse, Enrique Llansó e Isabel del Barrio, Francisco Vianello y María Teresa Pedroso, Eugenio Sardiñas y Georgina Menocal, Miguel Angel Párraga y Silvia Bachiller.

Gustavo Botet y Fabiola de Arriba, Gustavo Hevia y Raquel María Sánchez, Pascual de Rojas y María Antón, Armando Basarrate y Marion Grinda, Joaquín de Posada y Betty Paz y Gonzalo Varona y Josefina Mencía.

Un grupo de señoras:

Graziella Balaguer viuda de Blanco Ortiz, Elvira Rojas viuda de Echevarría, Beatriz Castro de Navarrete, María Miranda de Mañalich, Carmen Freyre de Lamadrid, Usenda Deus de González Labarga, Julia Santoro de Rivas, Piedacita G. Sarraín y María Radelat viuda de Fontanills.

Entre las señoritas: Gisela García Espinosa, tan bella.

Inés María y Graciella Blanco, Mayita y Lala Solaún, Rosario y Martha González Labarga, Esperancita y Hortensia Bernal, Vi Aldecoa, Eugenia de Regil y la linda Josefina Gastón.

Beatriz Navarrete.

Delia Margarita Suárez, María Antonieta Rivas, Guillermina Everts, Marina y Elsa Díaz Biart, Graciela López Miranda, Olga Alvarado, Graciella Vianello, Martha Gutiérrez Vianello y Carina de Posada.

Sylvia y María Lillo.

Marta y Berta Fontanills.

Margarita Morales Robelín, Hortensia Tapia, Elena Alfonso, Delia Salcedo, Lolita Varona, Angelita Guillo y la gentil Rosario de Blanck.

Entre los caballeros.

El Presidente del Habana Yacht Club, doctor Miguel Antonio Riva.

Fernando Mesa, Urbano Godoy, José C. Suárez, Peter Morales, doctor Ramiro Alvarez Pedroso, doctor Julián de Solórzano, Leopoldo de Goicoechea, José Agustín Argüelles, Manuel Lamar, Peter Bernal, Jorge y Pedro Mena, Carlos Dufau, Eddy Smith, Gabriel Aurioles, Salvador de la Torriente, Choy León, Alberto Montero Alfredo Longa, José Carrillo, Frankie Valiente, Eduardo Sardiñas, Maestro Penabella, doctor Francisco Hernández Recio, Javier Peralta, Enrique Mazas, Manolo García Solís, Enrique Fernández de Velasco, Willy Rivero, Bebo Rodríguez Franca y nuestro estimado compañero Mario Castellanos.

NOTAS BREVES.—El doctor Ernesto Figueredo, que pasa en estos momentos por el inmenso pesar de haber perdido a su esposa, la señora Juanita Tejera, arrancada a la vida en plena juventud cuando todo parecía sonreirle, nos ruega dar las gracias por este medio a todas las personas que por un medio o por otro le han acompañado en su dolor.

Queda complacido.

Ha sido sometida en días pasados a una difícil intervención quirúrgica la Sra. Avelina Humaran de Pulido, madre del doctor Antonio Pulido Humaran, Director General del Hospital Calixto García.

Dicha operación fué practicada por el notable cirujano doctor Grau Castillo.

El señor Rafael Montalván, Propagador de la Fe al Santo Cristo de la Vera Cruz, nos participa amablemente haber trasladado su domicilio para la calle Manrique 608, casi esquina a Salud, donde atiende a los trabajos de traducciones y también a sus discípulos de Inglés y Mecanografía.

Luis DE POSADA.

CMCF - COCH

ONDA LARGA
810 KILOCICLOS

ONDA CORTA
9,437 KILOCICLOS

PROGRAMAS:

DESDE LOS ESTUDIOS PROVISIONALES DE PRADO Nº 63, ALTOS

8:00 a. m.—Noticiero "La Voz de las Provincias".
9:00 a. m.—Música Selecta.
10:00 a. m.—Canciones Internacionales.
11:00 a. m.—Conjunto "VERACRUZ" y la "HORA DEL BUEN HUMOR".
12:00 m.—Desde el día 6 se radiará en esta hora el más valioso programa musical, ofrecido por estas emisoras en solidaridad con los músicos cubanos de la "U. S. M. C."

1:00 p. m.—Repórter "ESSO". Noticias Internacionales.
1:15 p. m.—Mme. D'Avignon, en "PRESAGIOS".
2:00 p. m.—¿Qué hubiera querido ser?
2:15 p. m.—Música Española.
3:00 p. m.—ARMANDO VALDESPI, con su "CONJUNTO DEL RITMO".
4:00 p.m.—Música Americana.
4:30 p.m.—AVANCES DE AVANCE.

DESDE LOS ESTUDIOS PROVISIONALES DEL TEATRO "LA COMEDIA"

5:00 p. m.—"EL CURIOSO IMPERTINENTE" (con muchos premios).
5:30 p. m.—HORA INFANTIL (con grandes atracciones para los niños).

DESDE LOS ESTUDIOS PROVISIONALES DE PRADO Nº 63, ALTOS

6:30 p. m.—Música bailable americana.
7:00p.m.—Desde el día 6 se radiará en esta hora el más valioso programa musical, ofrecido por estas Emisoras en solidaridad con los músicos cubanos de la "U. S. M. C."
8:00 p. m.—Nadío-Naffia-Spinoza y su "CONJUNTO ARGENTINO", que dirige el Maestro Pego.

NOTA: Los programas que se trasmiten en el Teatro "LA COMEDIA", de **5:00 p. m. a 6:30 p. m.**, son completamente gratis, por invitación, que puede ser solicitada en estos lugares: GENERAL ELECTRIC, edificio "La Metropolitana". CMCF y COCH, Prado Nº 63, altos. Periódico AVANCE, Prado y Teniente Rey, altos. Laboratorios O-K GOMEZ PLATA, Galiano y San Lázaro.

TEATRO LA COMEDIA

8:45 P. M.

"EL ESPECTACULO POPULAR"

"ALMA CRIOLLA"

COMEDIA LIRICA Y

La Revista "Ensalada Musical"

POR LA GRAN COMPANIA DE

Carlos Pous

"El Diamante Negro de la Escena".

Director: ARNALDO SEVILLA

ELENCO:

Alicia Rico, Estela Echazábal, Adela Martínez, Carmen Bermúdez, Luisa Cortés, Carlos Pous, Adolfo Otero, Gilberto Delfino, Arnaldo Sevilla, Antonio Valdivia, Angel Arbolella.

¡ORIGINAL CONCURSO PARA ARTISTAS DE CINE!

con la cooperación de *"PELICULAS CUBANAS S. A."*

PATROCINADORES:

Gran Cervecería "LA TROPICAL" — *"Con todos y para todos".*

La GENERAL ELECTRIC CUBANA S. A. — *"La marca de garantía en aparatos eléctricos".*

PREMIOS DIARIOS EN EFECTIVO

1er. PREMIO	2do. PREMIO	3er. PREMIO
$10.00	$7.00	$5.00

Con derecho a trabajar en UNA PELICULA de prueba cada 15 días, que será exhibida en los cines de esta ciudad, y a los triunfadores finales se les CONTRATARA para filmar una producción en los Estudios de

PELICULAS CUBANAS, S. A.

Precios Populares para los Programas de 8.45 p. m.

COMPRE EN LA FÁBRICA Y GANARÁ EL 50%

La Luisita

MONTE 429 esquina a Angeles
Telfno A8107 - HABANA

FRAZADAS

PARA NIÑOS	0.20, 0.30, 0.35, 0.45, 0.60, 0.75 y 0.90
MEDIO CAMERAS	0.48, 0.55, 1.10, 1.35 y 1.75
CAMERAS	0.65, 0.70, 0.85 y 1.00
IMPERIALES	0.90, 1.15, 1.30 y 1.60
RIBETE DE SEDA	1.60, 1.75 y 1.85
FINAS DE LANA	2.25, 2.45, 2.60 2.70 y 3.00
LANA, ALTA CALIDAD	3.80, 4.99, 5.25 y 5.75
LANA PURA (La Mejor)	8.00

ACUSADO DE HURTO

El vigilante 2256, B. Fernández, de la Cuarta Estación, arrestó a Rogelio Acosta Mena, de 18 años y de Servasio 111, por acusarlo Jorge Llano Rodríguez, de 20 años y comprador de botellas, de haberle hurtado unos pomos de la carretilla que posee, cuando la tenía estacionada en Concordia y Escobar

CIENTO NOVENTA Y SIETE MUERTOS EN LA PALESTINA

JERUSALEN, Palestina, diciembre 2. (Havas).—El resumen oficial de los actos de violencia habidos en Palestina durante el pasado noviembre informa que como consecuencia de ellos perecieron 197 personas, comprendiendo árabes, judíos e ingleses, y fueron heridas de gravedad 131.

Jerome Tharaud, electo Miembro de la Academia Francesa

PARIS, diciembre 2. (Havas).—Jerome Tharaud, el notable escritor y novelista, fué electo ayer Miembro de la Academia Francesa, por 19 votos contra 11 y una abstención.

A LOS PROPIETARIOS DE LA HABANA

ELIMINEN PERDIDAS POR ALQUILERES Y DIFICULTADES CON LOS INQUILINOS.

THE RENTALS GUARANTY CO. NC., (COMPAÑIA GARANTIZADORA DE RENTAS S. A.) además de administrar sus bienes, garantiza al propietario el cobro de los alquileres de sus casas mientras estén ocupadas, **AUNQUE EL INQUILINO NO PAGUE RENTA.**

THE RENTALS GUARANTY CO. INC. le dará estas ventajas por una módica suma mensual que oscila alrededor del CINCO POR CIENTO de la renta bruta a percibir.

THE RENTALS GUARANTY CO. INC., garantizará a los propietarios sus rentas mediante POLIZA DE FIANZA que expedirá «ORBE S. A., COMPAÑIA DE SEGUROS Y FIANZAS EN GENERAL».

Suscríbase hoy mismo en THE RENTALS GUARANTY CO. INC., Obispo 355, esquina a Habana, o infórmese por el teléfono M-7828.

"EL SIGLO XX"

CAFE, LUNCH Y RESTAURANT

NEPTUNO Y BELASCOAIN
TELEFONO M-4994.

Todo lo indispensable en golosinas para la NOCHE BUENA, aquí lo tenemos ya a la disposición de nuestros estimados clientes. Exquisitos Vinos Españoles, Licores, Chorizos, Jamones, Embuchados, Turrones variados, Higos, Dátiles, Avellanas, Castañas y Nueces.

En jamones, lechones asados, guanajos, guineos, pollos, etc., estamos preparados para atender todas las órdenes de nuestra distinguida clientela.

NO LO DEJE PARA ULTIMA HORA

ARROZ CON POLLO A TODAS HORAS DEL DIA Y DE LA NOCHE

M.E.C.D. 2016

La Guerra en España

SIMANCAS

El Cuartel de Simancas puede figurar en la historia junto al Alcázar de Toledo.—Un cementerio improvisado en el jardín del antiguo convento.—Las tumbas olvidades.—La viuda del Coronel Pinilla, Jefe de los defensores del Cuartel.—«Los rojos están dentro. ¡Tiren sobre nosotros!»—El mensaje de la muerte.—Lloran las madres de España...

(Por JOSE SANCHEZ-ARCILLA, Enviado Especial del DIARIO)

El cuartel de Simancas en Gijón tiene derecho a figurar en la historia de la nueva España junto al Alcázar de Toledo. Sus defensores no pudieron resistir hasta el minuto luminoso de la liberación, pero no por eso dejaron en blanco ni el espacio más mínimo en su página heroica.

Del Alcázar quedan algunos supervivientes; del cuartel de Simancas, no. Todos cayeron allí, en el patio del viejo convento, que hoy manos piadosas han convertido en cementerio.

Junto a un antigua paredón se extienden las tumbas sencillas de los defensores del Simancas. Todos están unidos en el eterno descanso, como lo estuvieron en las horas angustiosas de la lucha. No hay grados militares, ni inscripciones que señalen la diferencia de clases. Hay, eso sí, muchas sepulturas sin nombre, porque algunos cadáveres no pudieron ser identificados. ¡Héroes anónimos que se durmieron para siempre en el regazo de la Gloria!

Una cruz de madera abre sus brazos de misericordia infinita sobre este panteón de la España de hoy. La cruz se levanta sobre un altar modestísimo, donde todos los días el pueblo gijonés deposita una oración y unas flores...

He recorrido las ruinas gloriosas del cuartel. Un buen amigo, don Angel Huerta—miembro del Comité Nacionalista de la Habana—me sirvió de cicerone, y si al visitar los viejos patios del Alcázar de Toledo mi alma se llenó de angustia, porque bajo los escombros aquellos quedaron sepultados varios siglos de historia artística y de historia guerrera, hoy, en presencia de estos muros calcinados—testigos impasibles de una epopeya de dolor y de patriotismo—he sentido la emoción infinita de ver bajo mis plantas las huellas indelebles del odio fratricida.

La silueta de una dama enlutada —imagen viva del dolor—se recorta ante el altar que España erigió en memoria de sus héroes. De rodillas y con los ojos fijos en la santa cruz, reza... Más allá, derramando rosas y lágrimas sobre una tumba, otra señora hace su ofrenda piadosa.

El guardián de las ruinas nos explica:

—Aquella, es la viuda del coronel Pinilla, jefe del cuartel durante el asedio. Y la otra, es la señora de un comandante que murió destrozado por un obús del «Cervera».

—¿Del «Cervera»?

—Sí. Cuando las tropas leales entraron, los defensores se pusieron al habla con el crucero, por medio del heliógrafo. Y estas fueron sus palabras: «Los rojos están dentro. ¡Tiren sin piedad sobre nosotros!»

—¿Y...?

—Y tiraron. Aquí, en este patio, junto a la pequeña tapia, se libró el último episodio. Rodilla en tierra, heridos, extenuados—algunos, casi moribundo—los defensores vendieron caras sus vidas haciendo funcionar las armas que les quedaban. Y mientras tanto, desde el Musel, el «Cervera» vomitaba metralla sobre todos. Leales y rebeldes cayeron aquí, bajo el fuego de las baterías de la unidad nacionalista.

La viuda del coronel Pinilla se dispone a marchar. Un joven teniente la acompaña. Me descubro a su paso y entablo conversación con ella. Sobre el pecho, junto a un pequeño retrato en esmalte del héroe, lleva la miniatura de la Laureada que él supo conquistar a cambio de su vida.

—El único consuelo que me queda —dice—es que murió matando y supo rechazar con entereza las proposiciones de rendición. Quien, como él, amaba a España sobre todas las cosas del mundo, no podía encontrar una muerte mejor. Allí cayó, allí...

Y me señaló el lugar exacto donde el coronel Pinilla se desplomó para siempre.

—Muchas veces—prosigue la noble señora—le ofrecieron la libertad y la vida, a cambio de que arriara su bandera. Pero él no quiso. Tenía empeñada su palabra de militar y de español, y sus estrellas las había ganado sirviendo con lealtad al Ejército y a España.

—Y ustedes, mientras tanto, ¿qué hacían?

—Nosotras... rezar sin descanso; pero Dios no quiso oírnos.

Una lágrima silenciosa corre por las pálidas mejillas de la viuda. El joven oficial procura consolarla.

—No llore usted, tía—le dice. —Tuvo una muerte gloriosa.

—Sí, tuvo una muerte gloriosa... ¡pero no lo veremos más!

Y por un momento, en la lucha entablada entre el egoísmo humano y la romántica visión de los deberes patrios, vence la realidad... Y el alma de esta viuda—como las almas de tantas viudas y de tantas madres—empieza a sangrar...

El señor Huerta y yo miramos con profunda tristeza a la desventurada mujer que, apoyándose en el brazo de su sobrino, se dirige a la calle. Sus lágrimas riegan una vez más aquel patio cuya tierra está, todavía, húmeda de sangre...

De la epopeya inmortal del Simancas sólo quedan unos muros desgrozados por la metralla y un cementerio que tiene la grandeza de todas las cosas sencillas.

No sé si, en el futuro, querrán reconstruir el convento. Yo no tocaría esas ruinas que, como las de Toledo, son estrofas vibrantes de un poema heroico cuyas raíces se enroscan en el alma de España.

Ante el cuartel de Simancas, se adquiere la noción exacta de lo único que la guerra deja a su paso. La teoría de destruir para crear tal vez se funde en muy altos principios modernos, pero no pueden aceptarla los hombres que conocen el verdadero valor de las lágrimas de una madre. En realidad, la bala que mata a un soldado, perfora también el corazón de la mujer que le dió la vida.

Las madres españolas de hoy, son, como las de todos los tiempos, magníficas y abnegadas. Saben que sus hijos están frente a la muerte, y sonríen. Tienen el pudor patriótico de no llorar. Saben sacrificarse en silencio. Pero cuando les llega la Medalla de los Sufrimientos por la Patria, prueba evidente de que sus hijos han muerto «por Dios y por España», todo su estoicismo se desploma, aunque no lo dicen, aunque ahogan su dolor en la angustia de un sufrimiento que ha de acompañarlas toda la vida.

Yo he visto hoy—día de los Fieles Difuntos—a muchas madres asturianas llegar a la tumba de sus hijos en este cementerio improvisado del Simancas. No cabe mayor grandeza que estas ruinas calcinadas para presidir el reino de la muerte. Todo habla aquí de heroísmo y de gloria. Hasta las flores del pequeño jardín del convento derraman sus esencias purísimas sobre las tumbas laureadas. Pero para las madres, ellos, los caídos, sólo significan dolor y recuerdo, desesperación y ausencia infinita. Llora el cielo, y el sol se oculta para no verlo llorar; llora el sacerdote que reza con viva emoción un responso colectivo; lloran los soldados que rinden honores en nombre de la Patria; lloran las madres y, junto a ellas, casi tangible, llora también la madre común: España.

José Sánchez-Arcilla.

Gijón, 2 de noviembre de 1938.

MAÑANA:

«Cuando termine la guerra».

DIARIAMENTE SE RECIBEN DE 30 A 40 SOLICITUDES DE HEBREOS ALEMANES PARA ENTRAR EN CUBA

Bueno; ya saben. Esta noche nos veremos en el Hotel Nacional donde se comerá, beberá, bailará y jugará a beneficio de los ciegos, que van a ver si la sociedad cubana tiene buenos sentimientos y piedad para los infortunados que viven en noche eterna.

Se exceptúa, naturalmente, a los que no ven más allá de sus narices, porque entonces entrarían en la colada muchos políticos.

Excuso decir que esta noche destacarán nuestras elegantes por sus «toilettes» de «El Encanto», que llevarán el sello distinguido de nuestra suprema artista en el vestir, Ana María Borrero. Lo cual quiere decir que los hombres, esta noche de los ciegos, iremos a ver todo lo posible...

Daladier ha dejado cesantes a un millón de trabajadores en Francia, entre ellos, a veinticinco mil maestros de escuela. Y los otros serán, naturalmente, maestros de obras, maestros de carpintería, etc.

Y ha tomado esas medidas con los maestros, ¡pa que aprendan!

El caballero desconocido que me pregunta si el «smocking» es traje de etiqueta apto para esta noche, le diré que si ha de comer con señoras, debe usar el frac pero, se consiente el «smocking», «fumador», bien traducido, pero de «Partagás», y nada más, que es el tabaco elegante.

Dicen los periódicos que los Rotarios han discutido «la revalorización» y, como sigan, vamos a tener que seguir discutiendo a ver qué es eso de «revalorizar» que debe ser: «Re», preposición inseparable que, en este caso, indica reiteración o repetición: «valor» que indica precio; e «ización» de «izar», término náutico que indica elevar o subir.

Así, «Revalorización», si no fuera un disparate, sería: «volver a subir el precio».

Y se trata, precisamente, de todo lo contrario...! De revaluar.

Aunque usted, señora, en su vida haya roto un plato, observe que sus vajillas, sus cristalerías, etc., se van acabando. Y es que las cocineras y sirvientes son platónicas. Así que vaya por el «Palacio de Cristal», de Neptuno y Campanario y repondrá sus utensilios de cocina por poco dinero.

La química ha descubierto que los elementos de que se compone el cuerpo humano (azufre, cal, grasa, fósforo, hierro, azúcar y potasio) valen, bien pagados, ochenta y siete centavos.

Y vean ustedes lo que son las cosas; hace tiempo sospechábamos que el hombre valía poco... y vale menos.. Porque el que se vende por dos pesos en las elecciones, ¿engaña al candidato!

Terciopelo de seda, crepé diagonal, paños de fantasía a cuadros (casi al óleo) y, en fin, todas las novedades de la moda invernal, en telas, las encontrarán las damas en el «Almacén Martínez», de Muralla 74, esquina a Villegas. Y también encontrarán a las amigas. Así que allí se verán, aunque no se puedan ver.

Una madre haitiana, cuando iba a un bautizo, dejó abandonados sus cinco hijos. Y otra, de la misma nacionalidad, dejó a uno colgado cómodamente de una tendedera.

Este último, nos lo explicamos; porque a lo mejor, el muchacho se moja a cada rato, y lo dejó en la tendedera, para secarse. Pero la del bautizo...!

La gran fábrica de confecciones (camisas, calzoncillos, «jackets», etcétera) la «Cruz Blanca» estaba en Aguacate 478. Como todo ha subido (menos las camisas, calzoncillos y «jackets» «Cruz Blanca»,) ha subido también el número y el que antes era 124, ahora es 478.

El Gobernador de Oriente sigue empeñado en dotar a su provincia de una cárcel modelo, en lugar de la horrenda que tiene, «donde toda incomodidad tiene su asiento», como dijera Cervantes de la que padeció, y nos parece muy bien.

Porque es que, en las cárceles que hoy tenemos, la verdad, no hay confort para ninguna persona decente.

Y a propósito de «confort», ahora que viene el frío, las señoras tienen que ir pasando por «La Filosofía» (porque, todas juntas, la verdad, no conviene que vayan) a ver los artículos de invierno, desde el «sweater» de moda, hasta la frazada de lana. Ah; y carteras, también de invierno. Y no porque sean de abrigo, sino porque pueden llevar dinero fresco, confortablemente.

La Confederación Internacional de Agricultura se ha pronunciado, recientemente, a favor de la Paz Universal, cosa que nos parece admirable y muy adecuada al ramo agrícola.

Porque ya es sabido que, en cuanto la paz se ve amenazada, se siembra el terror.

Y de ahí la concomitancia agrícola.

Un traje de invierno es imprescindible para todo hombre elegante. Y si el traje es de «El Gallo», más elegante que Petronio. Sea «El Gallo» de Monte 313, 613, 713, Belascoaín y San Miguel, Manzana de Gómez, Cienfuegos, Camagüey o Santiago de Cuba. Porque en todas partes hay «El Gallo». Y aconsejamos que no compre trajes más que en «El Gallo», para que no lo desplumen.

El doctor Alejandro Vergara, jefe máximo del PAN (que jura y perjura que el PAN tiene mucha masa) ha salido hacia Miami a conferenciar con Grau San Martín.

Pero nosotros ya sabemos lo que va a decirle al ilustre galeno, Jefe de los «Auténticos» ortodoxos: Que ya tienen el PAN, pero que ahora les falta el «jamón».

¿Es usted corredor de Aduanas? ¿Es usted corredor de Bolsa? ¿Es usted corredor de casas (¡Hombre!; ¿dónde hemos oído hablar de casas con corredores?)

Pues si quiere usted ser un buen corredor, necesita un elegante automóvil «Plymouth», de los que importa la Motors S. A., porque, además de líneas aristocráticas, tiene una velocidad que no hay corredor posible sin un «Plymouth».

Hay «picadores» que no fallan, como ese que pidió cuarenta centavos al contratista de obras Joaquín Fernández, y, porque no se los dió, dice que le picó el fuelle del automóvil, produciéndole un daño de cincuenta pesos, y un sarpullido que le va a salir de la rabieta.

Y, ¡oh, destino!; el sarpullido, también va a picarle.

«Kasalta»; la estación obligada para toda persona «bien», en el Reparto de Miramar, a la salida del Puente de «Pote», Quinta Avenida y calle Dos, frente a la fuente monumental. Víveres finos, y clientes también finos para la fuente de soda. Chocolate con churros, más calientes que bufandas de lana. Una vidriera acogedora. Y se ruega no romperla, porque «Kasalta» pagaría los vidrios rotos.

Breve y sintético: una llamada por teléfono a nuestra Administración, bastará para que Aristigueta visite a los señores comerciantes o caballeros industriales que quieran «CARCAJADAS».

Si quieren risitas nada más, que lean las proclamas «democráticas» de los comunistas.

JOTA ARTS

EL GOBERNADOR ELECTO DEL ESTADO DE KANSAS VIAJA EN EL "MUNARGO" COMO TURISTA

En las primeras horas de la mañana de hoy arribará a La Habana el «Iberia» procedente de Veracruz. Hoy se espera al «Florida». El «Oriente» llegará mañana de New York

De New Orleans y en ruta a puertos Centroamericanos arribó ayer a puerto le vapor hondureño «Cefalú», de la Vaccaro Line, que trajo carga general y seis pasajeros con destino a La Habana, así como carga y 43 pasajeros turistas en tránsito.

El «City of Los Angeles»

Procedente de San Francisco de California, vía Acapulco y el Canal de Panamá, llegó ayer el vapor americano «City of Los Angeles», que trajo carga general y siete pasajeros para La Habana, conduciendo además carga y 30 pasajeros que siguieron viaje a New York, adonde se dirige ahora el mencionado barco.

De la lista de los pasajeros para La Habana anotamos a los señores Gordon Warren y señora, Albert Madigan, Eva Selpiny, Anna Vesrvecher y el cónsul de Cuba en San Francisco de California, señor Carlos Peraza, quien vino en compañía de su esposa.

El «Munargo»

Con nueve pasajeros para La Habana y 107 excursiones en tránsito llegó ayer de New York, vía de Nassau y Miami, el vapor americano «Munargo», de la Gran Flota Blanca, que ha traído también carga general con destino a La Habana.

Llegaron por el «Munargo» la profesora de piano Flora Mora, el policía americano John S. Patrick, James Anders, Ira C. Monk, Jack Jacobe y otros.

Viajeros de Miami

Por la vía de Miami llegaron ayer los señores doctor Alberto Recio, Raoul Cowley, la artista americana Lillie Cole, así como un grupo de turistas norteamericanos.

También llegó por esta vía la señora Ana María Caravia e hija, hermana y sobrina, respectivamente, del doctor Pedro Martínez Fraga, embajador de Cuba en Washington.

Para Miami salieron los señores Delfín Villegas, Walter Schuyley, y otros.

Los que llegaron de México

Procedente de Mérida, Yucatán, llegaron ayer el embajador del gobierno de Barcelona en Cuba y México, señor Félix Gordón Ordás, a quien les fueron dispensadas las cortesías y franquicias de Aduana.

La señora M. T. C. de Barcelata, esposa del conocido artista de ese apellido; el profesor hindú Carlos Jinarajadasa, el comerciante señor Jorge Gómez Plata, y otros.

El gobernador electo de Kansas

Acompañado de su esposa viaja también en el «Sixaola», Mr. Payne Ratner, gobernador electo del Estado de Kansas, quien está realizando un viaje de excursión.

El «Sixaola»

De Puerto Castilla, y en ruta a New Orleans, llegó anoche el vapor americano «Sixaola», de la Gran Flota Blanca, que ha traído un pasajero para La Habana y carga general, entre la que figuran varias partidas de plátanos, café y cacao, en tránsito para el citado puerto americano, hacia donde lleva además 37 pasajeros turistas.

El «Arsa»

Procedente de Génova y escalas, vía España y San Juan de Puerto Rico, llegó ayer el vapor italiano «Arsa», que trajo carga general, entre ella productos españoles, así como 5 pasajeros para La Habana.

En tránsito conduce también dicho barco carga general y cuatro pasajeros.

31 gallos finos

El «Arsa» ha traído también con destino a La Habana 31 gallos finos, que serán importados al amparo de una resolución superior.

Los ferries

Los ferries americanos «Seatrain New York» y «Estrada Palma» arribaron ayer de New Orleans y Port Everglades, respectivamente, conduciendo carga general.

El «Antiope»

Procedente de San Juan de Puerto Rico arribó anoche el vapor inglés «Antiope», que trae 3.000 toneladas de hierro viejo; en La Habana tomará otras 3.000 toneladas del mismo material, que conducirá a Alemania.

El «Iberia»

La motonave alemana «Iberia», de la Compañía Hamburguesa Americana arribará a La Habana en las primeras horas de la mañana de hoy, procedente de Veracruz.

El «Iberia» conduce carga general y 48 pasajeros para La Habana, así como carga general y 60 viajeros en tránsito para los puertos de su ruta, o sea Hamburgo y escalas, vía Lisboa, hacia los cuales continuara viaje hoy por la tarde.

El «Oriente»

Directo de New York arribó hoy por la mañana a puerto el turbo eléctrico americano «Oriente», de la Ward Line, que trae 1,795 toneladas de carga y 90 pasajeros para La Habana y 29 pasajeros excursionistas en tránsito.

El «Florida»

También es esperado hoy por la mañana en su viaje regular de Miami, el vapor americano «Florida», de la Peninsular y Occidental SS. Co., que trae carga general y pasajeros.

Otros barcos que se esperan

También es esperado hoy el vapor alemán «Augstburg», que procede de Bremen, conduciendo carga general.

Mañana llegarán el «Iller», que procede de España con carga general; el «Seatrain Havana», que procede de New York; y el «American Express», que viene de Houston.

La recaudación

Durante el día de ayer la Aduana de La Habana recaudó la cantidad de 63,125.09.

Un lujoso vestido

Por la Aduana ha sido despachado un lujoso vestido que envió la Embajada de Cuba en Washington a una casa de modas establecida en La Habana, que lo había remitido a la capital norteamericana con destino a una distinguida dama que acaba de realizar un viaje a los Estados Unidos de América, pero el vestido llegó cuando la referida señora había regresado a Cuba. El vestido en cuestión fué devuelto a La Habana a la dirección de la expresada casa de modas, la que dió aviso a la señora de la llegada de la prenda, y dicha dama a su vez lo puso en conocimiento del director administrador de la Aduana, coronel Manuel López Migoya, quien se enteró que debía devengar los derechos de importación, por cuanto carecía de los documentos necesarios para demostrar que dicho vestido fué enviado desde Cuba, y entonces el coronel López Migoya, para zanjar todas las dificultades, ordenó pagar, de su peculio particular, los derechos de importación correspondientes, que ascendieron a la cantidad de $30.50, remitiéndole el vestido a la dama propietaria.

Franquicias

De acuerdo con lo solicitado por la Secretaría de Estado, la Aduana de La Habana concederá las cortesías de estilo y franquicias correspondientes a los siguientes viajeros:

Excelentísima señora Voelckers, esposa del señor ministro de Alemania en Cuba, quien llegará hoy a bordo del vapor americano «Florida».

Senador doctor Carlos Saladrigas, miembro de la Comisión de Relaciones Exteriores del Senado que llegará hoy en el vapor «Oriente».

Señor José Sánchez Arcilla, nuestro estimado compañero de redacción que ostenta el cargo de asesor diplomático de la Representación Oficial del Gobierno de Cuba ante el Gobierno de Burgos.

El señor Sánchez Arcilla llegará hoy en el vapor americano «Oriente».

También ha sido dispuesto se le concedan las franquicias correspondientes al equipaje del señor Phillipe Greouffp, secretario de la Legación de Francia y el cual llegó en el vapor «Sixaola».

Y para el equipaje del señor Enrique Mija, cónsul adjunto al Consulado General de España en La Habana, que llegó en el vapor «Florida» el día 30 de noviembre último.

La nueva directiva de los Corredores de Aduana

En las recientes elecciones generales celebradas por los Corredores de Aduana, resultó electa la siguiente directiva:

Presidente, señor Julio C. Pita; secretario, señor Valentín Mejías; vicesecretario, señor Ismael Casañas; tesorero, señor Ramiro Mass; vicetesorero, señor Jorge Ruiz.

Vocales: los señores Jorge Vilaró, Ismael D. Bello, Juan Antic, Juan M. Mas, Antonio Carrión, Leopoldo González Cué y Segundo Miranda.

Más hebreos

Aún continúa recibiéndose a diario en el Departamento de Inmigración, de treinta a cuarenta solicitudes procedentes de distintas partes, pidiendo permiso para entrar en Cuba, todas ellas de hebreos alemanes.

Fijadas para hoy en el Supremo, las vistas de varios recursos que fueron establecidos por inconstitucionalidad

Son contra el decreto 2,438, el cual ya ha sido declarado ilegal en otras ocasiones, e interpuesto por entidades mercantiles. Toma posesión la Secretaría del alto Tribunal

Para la mañana de hoy están señaladas ante el Tribunal Supremo en Pleno las vistas de varios recursos de inconstitucionalidad con el decreto 2438, aplicado a importaciones hechas por las entidades mercantiles recurrentes en aforos hechos por la Dirección General de Aduanas, decreto queha sido ya declarado inconstitucional en repetidas ocasiones, y de lo que informamos hace pocos días.

Las entidades recurrentes, de cuyas controversias conocerá hoy el Pleno, son Santeiro y Compañía, que tiene establecidos ocho recursos; Manuel Soto y Compañía, con dos, y Llanos y Ruiz con dos. Como ocurre en estos casos, se suspenderán la mayor parte de las referidas vistas.

Tomaron posesión en el Supremo los designados el jueves

Ayer prestaron juramento y tomaron posesión de sus respectivos cargos en el Tribunal Supremo, la doctora Margarita Aragón del Pozo de Sosa, Secretaria de Gobierno; el señor Armando Duval Gómez, Oficial de Sala; José M. Suárez Solís Más, Oficial de Secretaría; Carlos Valdés Fauli Montagú, Oficial Clase A, y señorita Evelina Arocha Martín, auxiliar, que procede de la calle. Todos los designados, especialmente la doctora Aragón, fueron muy felicitados por sus compañeros y por los miembros todos del Tribunal Supremo. Ya nos ocupamos ayer de la hoja de servicios de la doctora Aragón, del señor Duval y del señor Suárez Solís, debiendo agregar hoy que el señor Valdés Fauli lleva cerca de dos años de servicios en el Supremo y que el repetido señor Duval lleva más de doce y es aventajado estudiante en el último año de Derecho, habiendo sido con anterioridad al cargo que ahora ocupa: auxiliar en la Audiencia de Santa Clara, Oficial del Juzgado de Instrucción de esa misma ciudad, Secretario del Juzgado de Primera Instancia de la propia ciudad y era, al ocurrir su ascenso, Oficial de Secretaría del Supremo, adscripto a la Sala de lo Contencioso-administrativo y de Leyes Especiales.

Libre por beneficiarlo el Código de Defensa Social

La Sala Cuarta de lo Criminal de la Audiencia dispuso ayer la libertad del reo de tenencia de instrumentos dedicados especialmente al robo, Juan Baró Fernández, por habérsele aplicado los beneficios del Código de Defensa Social y extinguir pena de un año de presidio en vez de un año, ocho meses y cuatro días que se le impuso. Diligenciaron dicho asunto los oficiales doctores Carlos Lima e Ismael Vivanco.

El Repertorio Judicial del pasado mes de noviembre

Hemos recibido el número del pasado mes de noviembre del Repertorio Judicial, la revista jurídica que dirige el doctor Francisco Llaca Argudín, Magistrado de la Sala de lo Contencioso-administrativo y de Leyes Especiales del Tribunal Supremo. De los numerosos asuntos que trata, pueden mencionarse, especialmente, el trabajo del doctor Arturo I. Bohorques, Magistrado de la Audiencia de Pinar del Río, sobre observaciones al Código de Defensa Social; Oigamos la voz de Spencer, por el doctor Juan J. E. Casasús; Sobre Filiación Ilegítima, por el doctor Eduardo Le Riverand; y Comentarios de Oan.

Ultimas sentencias dictadas por la Audiencia en materia civil

En el juicio de menor cuantía seguido en el Juzgado de Primera Instancia del Sur, por Pedro Gato Chao, comerciante de esta plaza, contra Pedro Teillegorri Carricaburo, el Juez declaró con lugar la demanda, condenando al demandado a pagar al actor $1,486.00 de principal, intereses legales y costas. Lo que ha confirmado la Sala Primera de lo Civil de la Audiencia, conforme al pedimento del doctor Joaquín Velasco Alentado, letrado director del demandante.

En la demanda sobre divorcio, de Emilia Quevedo Cartaya contra su esposo Hermenegildo Gisbert Cartaya, el Juzgado de primera Instancia de Güines, desestimó la demanda, absolviendo al demandado. Y también la ha declarado sin lugar la expresada Sala de la Audiencia, en apelación; el demandado está declarado en rebeldía y, por consiguiente, no se personó.

Y en el juicio de divorcio, entablado en el Juzgado de Primera Instancia del Sur, por José Francisco Martínez Vasallo contra su esposa Angélica Matilde Pazo González, el Juez estimó la demanda y disolvió el vínculo matrimonial. Pero la repetida Sala, resolviendo la apelación establecida, ha revocado la sentencia del inferior y declarando sin lugar la demanda, absuelve a la señora Pazo González con las costas de la primera instancia de cargo del actor y en la forma ordinaria las de la segunda.

Apreciada la legítima defensa

Por sentencia dictada por la Sala de lo Criminal del Tribunal Supremo ha sido declarado con lugar el recurso de casación establecido por José Hechavarría, que fué condenado por la Audiencia de Oriente a la pena de dos años, cuatro meses y un día de prisión correccional como autor de un delito de homicidio con la eximente de legítima defensa incompleta. En la segunda sentencia, dictada por el más alto Tribunal de Justicia, se absuelve al procesado, al aplicarle la eximente completa de legítima defensa, pues se consideró racional el medio de que se sirvió para defenderse, o sea el instrumento pérforo cortante que llevaba encima, no obstante saber que su agresor era de igual corpulencia física y que se encontraba desarmado, aunque la Sala del juicio no consignó antecedentes de hecho para justificar lo antes expuesto.

El procesado dió muerte a Francisco González Morales en la ciudad de Santiago de Cuba el 23 de enero de 1937 por motivo de una deuda.

Chocan tres autos en la Víbora y son presos los drivers

Un ciudadano lesionado al ser comprimido por dos de los vehículos. Al Juzgado

En la esquina de San Francisco y Pocito tuvo lugar en la mañana de ayer un triple choque, del cual resultaron con lesiones de carácter grave el ciudadano Carlos Iglesias Pineda, de 45 años de edad y vecino de Rosa Enrique número 305, que transitaba por dicho lugar y fué aprisionado entre los tres vehículos.

La policía procedió a la detención de José Antonio Pérez Pellicer, vecino de Tenerife número 8 y chofer del auto 18,664; de Antonio Fiuza Fernández, con domicilio en Ayestarán 207, conductor del auto 31,203 y de Alberto Izquierdo Luege, con domicilio en Nueva 5, en el Cerro, que conducía el camión 73,965, por aparecer responsables de un delito de imprudencia al chocar con sus respectivos vehículos en el lugar de referencia y producirles las lesiones que presenta Iglesias Pineda.

La policía procedió a levantar el atestado correspondiente, siendo los tres choferes puestos a la disposición de la autoridad judicial correspondiente.

Personas desconocidas entraron en un casa y se llevaron todo lo que hallaron de algún valor

El grupo de represión de la Policía Secreta rindió un informe sobre las actividades de varios viciosos; uno de ellos, «Julio el soldado», es hombre peligroso

Participó ayer en la Policía Secreta Vicente Díaz Rodríguez, avecinado en Maloja 19, altos, que durante horas de la noche persona o personas desconocidas hasta ahora para él penetraron por las azoteas, colindantes a su domicilio, apropiándose de varias ropas de su pertenencia de su esposa y otros objetos, dejando abandonado en la baranda del pasillo de la casa el saco de vestir, retirándose los malhechores al parecer, por el mismo lugar en que penetraron.

La denuncia de una señora

La señora Carmen Gómez Fernández, de Habana 1026, dió cuenta en la Policía Secreta que ha sido defraudada en sus intereses económicos por su esposo José Becerra González, del que está separada desde hace años, y el cual se ha negado a darle la parte que le corresponde en una negociación de hipoteca sobre la casa propiedad de ambos, en que ella precisamente reside; además sabe que su citado esposo trata de abandonar el territorio nacional.

Un informe sobre las actividades de varios viciosos y expendedores

Un detective de la Secreta, del grupo de represión de la droga, ha informado al jefe del Cuerpo comandante Menéndez, sobre las actividades de Pedro Pou Loredo, Ricardo Vallera García, Troadio González Acosta y Julio Delgado Delgado, que fueron sorprendidos por la Policía junto al Anfiteatro Nacional, ocupándosele a Pou tres papelillos de morfina y a los restantes goteros y una aguja hipodérmica que utilizaban para inyectarse. Dice el informante que dichos sujetos se dedican al vicio y al expendio de la droga, particularmente el repetido Pou, que ha cometido también delitos contra la propiedad, por los que ha extinguido diversas penas, teniendo sus actividades en los alrededores de la Estación Terminal y del Gobierno Provincial.

También ha sabido el investigador que los restantes acusados, entre ellos Delgado, que es conocido por Julio El Soldado, el cual presenta índices de peligrosidad, y Vallera, llamado Jesús Nazareno, adquieren la droga que usan de asiático hasta ahora desconocido, y que el último, además, simula ser vendedor de lápices para desvirtuar sus verdaderas actividades en el citado vicio.

Logró desaparecer un delincuente

Angel Labrador y Labrador, vecino de Lugareño 163, en el Reparto Encarnación, en la Habana, denunció a la policía que un desconocido había intentado sustraer de su domicilio un motor de bombear agua. Agregó que al verse sorprendido por su doméstico el asiático Antonio Chiu, agarró a éste por el cuello con el propósito de estrangularlo, logrando despojarlo de la suma de tres pesos que llevaba encima y acto seguido desapareción.

M.E.C.D. 2016

SECCION A

TELEFONOS:
Dirección M-2856
Jefe de Redacción M-1287
Sección de Sports M-7912

DIARIO DE LA MARINA

TELEFONOS:
Quejas M-7911
A. Clasificados . . M-7915

SECCION A

AÑO CVI — ACOGIDO A LA FRANQUICIA POSTAL — LA HABANA, SABADO, 3 DE DICIEMBRE DE 1938 — EL PERIODICO MAS ANTIGUO DE CUBA — PAGINA TRECE

LA C. N. T. SE REUNE CON EL OBJETO DE BUSCAR LA MANERA DE CONTINUAR LA RESISTENCIA ANTE EL INCONTENIBLE AVANCE DE LOS NACIONALISTAS

Cómo se vive y cómo se muere en la zona española marxista

Hambre, anarquía, latrocinio, injusticia. ¿Qué vocablo de éstos no habrá sido ya escrito millares de veces para definir el cuadro espantable de la España sometida al rigor comunista? Ninguna atrocidad ha estado ausente de aquella zona en estos dos años. Ningún extravío ha sido forastero. Pero la situación llega a tales inverosímiles extremos que no son ya los rojos los más interesados en velarla.

De fuente roja, sin hipérbole y sin tendencia en la transcripción son noticias como ésta:

«Los ex diputados Luis Cordero y Eduardo Marriobero, con otros dos individuos, apellidados Devesa y Batle, han comparecido ante la Sala segunda del Tribunal que preside Fernando Abarrategui, acusados de haberse apoderado de dinero y alhajas pertenecientes a personas reidenciadas por la llamada Oficina Jurídica, de la que fué jefe Cordero y en la que tuvieron puesto los otros procesados. El fiscal pide para cada uno de ellos la pena de nueve años de separación de la convivencia social y pago de costas e indemnizaciones por una cantidad de varios miles de pesetas y algunos millares de francos».

Cordero ha sido personaje en la España roja. Barriobero fué nada menos que presidente de la Audiencia de Barcelona en los primeros meses de la guerra. Los dos; ladrones. Como Atadell, como tantos otros dirigentes. Esta es la tónica y esos los modos. No son ellos solos, naturalmente. Pero estos ex jefes de la Oficina Jurídica—atención al emboajador en Buenos Aires—no deben andar ya por el territorio sovietizado. Seguramente han dejado a su espalda la frontera. Para suponerlo hay dos datos. Que según la propia acusación fiscal, ese dinero y esas alhajas han sido depositados en un Banco de Lyon. Y que en la España roja sólo se acusa a los que roban y se van. Los que roban y se quedan, mandan.

Por lo demás la noticia no deja de tener perfiles pintorescos. Esa condena a la separación de la convivencia social tiene todo el valor de un augurio. A ese tipo de separación van a ser condenados todos ellos: los que se han ido y los que aún están allí. Pero no porque los condene Abarrategui—curioso personaje que presidía Comités paritarios de los creados por la Dictadura y luego Jurados mixtos de los transformados por la República—, sino porque los condenará España. Que es la que tendrá facultad de decreto para esta clase de sanciones. En cuanto a la indemnización que la propuesta fiscal señala para los perjudicados sería risible sino fuera una sangrienta burla. ¿Dónde van a recibir la indemnización? ¿En la cárcel? ¿En el cementerio?

Un despacho de Barcelona, que no tiene carácter subjetivo, sino de simple—y para ellos ya dramáticamente normal—información cotidiana, dice esto:

«En la presente semana el pescado se racionará con los tiquets número 12 y 13, con preferencia para el 12. Los miércoles se despacharán los tiquets 3 y 10».

Y así sigue indicando este telegrama la forma de repartir el escaso pescado que llegue. No es muy claro el procedimiento de los tiquets numerados y asignados a diferentes días de la semana. Lo que sí está claro—trágicamente—es que no hay que comer. Que la gente tiene necesidad de unos extraños cartones para conseguir unos gramos de hipotético pescado. Y que el que tenga cartón es, de seguro, menos sospechoso de fascista que Companys.

Los periódicos de Valencia y de Murcia dan cuenta de sendos discursos de los dirigentes Juan López —ex ministro anarquista—y Lamoneda, diputado socialista. El primero arremete violentamente contra la UGT. El periódico «Nosotros» al comentar el discurso le increpa. Lamoneda por su parte dice que todos los partidos del Frente Popular actúan conjurados contra la UGA, y, los comunistas que son los únicos limpios. ¡Armonías rojas! Este es el panorama desde hace dos años en los cuadros de mando. No se entienden. Pero aún se publican artículos de ingenuidad increíble en los que se habla de la necesidad de llegar a la amistad «para ganar la guerra».

Así se vive en la zona roja. Lo grave es que también así—en medio de toda esta inmundicia y toda esta tragedia que las democracias se obstinan en desconocer—mueren en ella, por la acción del plomo o del hambre, millares de españoles.

ADRIAN PONTE ES AHORA DEVOTO DE JUAN VARELA

El inquieto y pintoresco Adrián Ponte —que ya se ha metido hasta a cronista— nos envía las siguientes líneas, cuyo «estilo» hemos pulido algo en atención al «compañero» (?):

«Como simpatizador de la agrupación política de socios del Centro Gallego de la Habana «Renovación y Defensa Social», que lleva de candidato a la presidencia de tan prestigiosa institución a persona de tanto mérito y reconocida capacidad como lo es el señor Juan Varela Grande, no puedo por menos que hacer público la satisfacción que me embarga el pensar en los beneficios incalculables que habrá de reportar a nuestra numerosa colonia gallega el que la misma pueda ser regida por hombres cuyo temple y hombría de bien son de sobra conocidos.

«El Partido «Renovación y Defensa Social» se propone desarrollar un estupendo programa de gobierno, si es que los votos de sus innumerables asociados y simpatizadores le ayudan a triunfar en los próximos comicios del día primero de enero de 1939. Es de excepcional importancia hacer resaltar que entre los proyectos que tiene en cartera el poderoso Partido que lleva como bandera de triunfo a don Juan Varela Grande, figuran, entre otros, reformas económicas, sanitarias, políticas, de instrucción y cultura, instalaciones de nuevos servicios, mejoras en el «Teatro Nacional», Balneario, etc etc., los cuales habrán de ser realidad en un futuro no lejano.

«Vaya pues, mi felicitación más sincera al bien querido Don Juan, así como a todos los que le secundan en tan brillante jornada».

LA CIUDAD DE OVIEDO RECONSTRUIRA LA PROPIEDAD QUE EL GENERALISIMO FRANCO POSEE CERCA DE LA CAPITAL

El almirante franeés M. Joubert ha hecho una admirable semblanza del Caudillo al que conoce de antiguo

Procedente de Toledo ha estado en Sevilla la Presidenta de la Sección Femenina de Juventudes Hitlerianas, la cual fué muy agasajada por Queipo de Llano y otras autoridades

SEVILLA, diciembre 2. (SE.)—Procedente de Toledo, ha llegado a esta capital la presidenta de la Sección Femenina de las Juventudes Hitlerianas de Alemania, siendo obsequiada por las jerarquías de Falange Española Tradicionalista con una fiesta típica.

Asistió a una cena, ofrecida asimismo en su honor por Falange Española Tradicionalista.

Presidió el general Queipo de Llano, quien pronunció cordiales palabras de saludo a la jefe de las Juventudes Femeninas alemanas y tuvo palabras de gran elogio para el Canciller Hitler y Alemania.

La presidenta de las Juventudes Femeninas del Reich contestó agradeciendo las atenciones que había recibido e hizo votos por un próximo triunfo de la España nacional.

El acto terminó con vivas a España y Alemania.

Durante el día la presidenta de las Juventudes Femeninas alemanas visitó los monumentos de Sevilla, recorriendo también las instalaciones de Falange Española Tradicionalista, interesándose igualmente por las magníficas obras de carácter social realizadas por el general Queipo de Llano.

Una semblanza del general Franco, hecha por el almirante Joubert

GINEBRA, diciembre 2. (SE.)—El almirante francés Joubert ha declarado en el curso de una conferencia, que el general Franco, al que conoce personalmente, no es un tribuno, sino un gran militar, llamado por la suerte a salvar el país del bolchevismo. Es un héroe del deber.

Desde el mes de febrero de 1936, el Frente Popular, dijo, tenía el programa de crear en Marruecos un estado soviético independiente y llevar a cabo la conquista de Portugal.

Refiriéndose a los voluntarios, el orador dijo que el número de voluntarios rojos era de 70.000, es decir, casi el doble del número de voluntarios de la zona nacional.

El almirante Joubert considera que la mediación es imposible.

La restauración de una posesión del Generalísimo

OVIEDO, diciembre 2. (SE.)—Firmada por el alcalde, señor Alvarez Buylla, se ha presentado la siguiente moción, que fué aprobada por unanimidad:

Existe en las proximidades de Oviedo un lugar, hoy histórico, que fué acogedor rincón de amor y descanso de nuestro Generalísimo Franco. En aquella posesión quedan los más gratos recuerdos de sus años mozos y de sus mejores días, pasados al lado de su ilustre esposa y bella hija, nacida en Oviedo y acariciadas con las brisas que de la montaña bajan al llano de San Cucao. Pero sólo queda eso: el recuerdo, que con ser mucho no es abundante, pues las hordas rojas agudizaron su ensañamiento sobre lo que ellos estimaban, con razón sobrada, motivo preferido por el que hoy rige los destinos de España, y, al saqueo meditado de cuanto habían ido allí acumulando durante muchos años, las aficiones artísticas del matrimonio, siguieron los destrozos metódicos, hijos de la innoble pasión de la venganza.

En nuestro Generalísimo tenemos el más entusiasta y decidido propulsor de la reconstrucción de Oviedo, y de sus labios han oído todos, patria ciudad se eleve pronto sobre tanlabras y deseos sinceros de que nuestra ruina.

El Ayuntamiento debe corresponder a su bondad si otras poderosísimas razones no fueran más que suficientes, haciendo lo preciso por conseguir que en fecha próxima sea un hecho real la total reconstrucción de aquella finca, henchida de amables recuerdos para el que hoy rige providencialmente los destinos de la nación, y que pueda volver a ser lugar de merecido y agradable reposo momentáneo en medio de la vida agitadamente que para España y por ella han de seguir llevando, del ilustre matrimonio en que hoy se fijan los ojos de todos los buenos patriotas, con el pensamiento puesto en la salvación de nuestra amada España.

Que Oviedo pueda unir al noble orgullo de haber sido cuna de la esposa del Generalísimo y de su encantadora hija, y por tanto del máximo amor de nuestro Caudillo, la gran satisfacción de rehacer el lugar de sus mejores recuerdos, para que allí, flotando en el ambiente de la tranquilidad del campo asturiano, vuelvan a sucederse las horas amables en que el Generalísimo de hoy, héroe de ayer y promesa del mañana, descansaba de su intensa labor en la grata compañía de su familia.

Para ello, tengo el honor de proponer que el Ayuntamiento de Oviedo, tome la iniciativa, apadrine la idea y solicite de S. S. E. E. la autorización precisa para restaurar aquello que la barbarie quiso destruir para siempre, por el sólo hecho de pertenecer a nuestro salvador. Pidamos la gracia de poder tener esta satisfacción de ser nosotros los que reparemos, material y moralmente, los daños producidos por nuestra causa, en un lugar tan querido del Generalísimo y de su amada y ovetense esposa.

Se nombró una comisión compuesta de los señores Irurita y Pérez del Pulgar, presidida por el alcalde para que lleven a cabo todo cuanto se relacione con la mencionada proposición.

LA ESPAÑA DE HOY

La batalla del Ebro en tres fases y el plan victorioso del Generalísimo

(CONCLUSION)

Los rojos han tenido, desde Mequinenza hasta el Sur de Mora, unos veinte puentes pneumáticos. Varios de ellos sirven para el paso de la artillería. Los restantes, para la infantería. Como el elemento de sorpresa se ha producido al iniciarse el cruce del Ebro, pasan fácilmente los tanques rusos a la orilla derecha. El avance rojo describe un arco de invasión que va desde el Oeste de Mequinenza hasta el Sur de Mora. En resumen, una inmensa cabeza de puente. ¿Piensan los marxistas quedarse ahí? No; ya les tienta la esperanza de tomar Gandesa y de invadir las comunicaciones de Caspe y de Alcáñiz. Parece que, en un momento determinado, se hacen la ilusión de forzar un repliegue del Ejército de Levante, suponiendo que podrán amenazarle la retaguardia de su flanco izquierdo. ¡Vanidad de vanidades! En ningún instante pudieron los marxistas aspirar a tales resultados.

En el curso de los últimos días de julio, el enemigo se sitúa junto a Gandesa y toma posesión del sistema de sierras que se alza entre esta pequeña ciudad catalana y la corriente del Ebro. Franco comprende el problema con mayor claridad cada día. Vamos a entrar en la primera fase de la nueva batalla; la de fijación; ¡que los rojos no se retiren antes de tiempo!; ¡que no rompan el combate!; ¡que nuestras vanguardias no pierdan contacto con ellos! Este es el primer propósito. Hay que lograrlo con la máxima amplitud.

La fijación del enemigo, en una batalla, no es una operación sencilla, como podrían pensar algunos lectores. Se trata de detener al enemigo en una línea prevista; pero como el frente contrario, por su parte, pretende conservar la iniciativa, el período de fijación puede ser bastante dilatado, y se caracteriza por una serie, encarnizadísima, de ataques y contraataques locales, destinados a disputar la posesión de unas cotas, de un observatorio, de un camino, de una contrapendiente; en suma, de los elementos que formarán la línea de contención, y en su día, las bases de partida para la maniobra. Con un ímpetu emocionante, las divisiones españolas enviadas al Ebro inician ese tipo de operaciones sangrientas a los cuatro o cinco días de la sorpresa roja. Inmediatamente se adivina el trazado del nuevo frente. Gandesa no caerá. Las comunicaciones hacia Caspe y Alcáñiz quedan ya a cubierto de cualquier amenaza. Franco ha tomado en sus manos la iniciativa y orienta resueltamente la batalla hacia la destrucción material del enemigo mediante un sistema de castigo constante e implacable. Nos encontramos ante la segunda fase del encuentro; la que hemos llamado «de desgaste».

Prácticamente, el «desgaste» se produce el mes de agosto y una parte de septiembre. Tienen lugar en este tiempo una serie continua, incansable, ininterrumpida de ataques, acompañados de terribles bombardeos artilleros y aéreos, contra el centro del frente enemigo. Frontalmente se asaltan posiciones y se multiplica la destrucción. La ventaja de los rojos consiste en estar servidos por un buen sistema de caminos, cuyo cruce se halla en la Venta de Camposines.

Además, los batallones de fortificación construyen pistas y más pistas a toda prisa. La otra ventaja innegable, que habrá de ser resuelta a fuerza de talento por nuestros jefes, procede de un hecho muy importante para la guerra, como es el de que todos los observatorios mejores de la región se hallan en poder del enemigo. Nuestra posición, en la iniciación de la batalla de desgaste, es de inferioridad en cuanto al terreno. Pese a ello, las divisiones encargadas del ataque frontal, llevan a cabo verdaderos prodigios.

Hay que resolver el problema planteado por la Sierra de Caballs; esta sierra se compone de dos sistemas de cotas, separados por barrancos muy profundos. El ataque frontal progresa en forma de cuña. Las bajas enemigas alcanzan cifras impresionantes. El día 3 de septiembre, las tropas nacionales, apoyadas en algunas posiciones que mejoran la vanguardia, asaltan en profundidad. El sector de Corbera queda dominado. Los rojos se repliegan al segundo sistema atrincherado de Caballs. La resistencia enemiga es verdaderamente feroz. Siete, ocho, diez órdenes de atrincheramiento, con un sistema de parapetos, de fuegos cruzados y de refugios, permiten una defensa prácticamente ilimitada, a condición de dejarse en ella millares y millares de hombres. El día 21 de septiembre, nuevo asalto a otros campos atrincherados. El día 28, la profundidad del avance nacional es todavía mayor. Poco a poco nos vamos acercando al núcleo carretero de la Venta de Camposines. Pero la Sierra de Caballs resiste sobre nuestro flanco derecho de ataque. Y por el izquierdo nos dominan otros farallones imponentes.

Las gentes ingenuas tienen la impresión de que el Mando Nacional va a enfrascarse en una operación imposible. Los mismos jefes enemigos deciden fortificarse como si el ataque frontal hubiera de prolongarse indefinidamente de un modo perfectamente elemental y casi necio. Franco observa los efectos destructores de la batalla de desgaste. Las informaciones acusan un estrago hondísimo en las filas marxistas.

En este instante preciso, escuchamos dos o tres comunicados típicos; aquellos que se limitan a decir que «no hay novedad en ninguno de los frentes». La realidad es que se va a proceder a un maravilloso movimiento de conversión. La acumulación de tropas y material se llevará a efecto de un modo insuperable. Y hénos ya en la tercera fase de la batalla. El Ejército Nacional, concretamente el Cuerpo de Ejército del Maestrazgo va a maniobrar.

El día 30 de octubre empieza la maniobra. Toma la forma de un gran movimiento desbordante en el ala derecha de las tropas atacantes. El resto del frente queda fijado, clavado —diríamos— sobre el terreno, desde el norte de Caballs hasta el norte de la Sierra de Fatarellas. El efecto maniobrero es fulgurante.

Los soldados del Maestrazgo comprenden, desde el primer minuto, que ha llegado la victoria; la gran victoria del Ebro, resultado de una larga batalla de desgaste.

Sobre el croquis puede el lector apreciar los movimientos llevados a cabo. Parten del sur de Gandesa, envuelven las estribaciones orientales de la Sierra de Pandols, rebasan la Sierra de Caballs por el sur, toman, como eje de marcha, la carretera de Benisanet, y va marcando esos magníficos brincos en dirección nordeste, en busca de las traseras de cada sierra y de las orillas del río. Diez días definen para siempre la batalla del Ebro. Los batallones enemigos que intentan resistir van cayendo muertos o prisioneros. Los campos atrincherados son vencidos por el flanqueo genial. Las comunicaciones quedan cortadas. El ejército rojo del Ebro tiene que retirarse dejando una buena parte de sus efectivos y de su material en poder de los soldados nacionales.

El Cuerpo de Ejército del Maestrazgo procede según un método muy curioso y muy interesante de convergencia hacia el ala izquierda, lo cual le permite acosar muy de cerca a las unidades que se retiran. Al llegar a las cercanías de Ascó comprueba el Mando español que los rojos intenta ribereño. Entonces, con ese aire sorprendente y fulminante que el Cuerpo tan resistir en la cabeza de puente tendida sobre el oeste de este pueblo de Ejército del Maestrazgo ha tomado en varias ocasiones, se hace una rapidísima conversión hacia la derecha precipitando la intervención de las divisiones situadas en la contrapendiente de la Sierra de Fatarellas y en el centro del dispositivo. Ese es el final de la batalla. Los rojos no tienen ya posibilidad de resistir ni un minuto más. Uno tras otro van cayendo pueblos, caminos, montes, campos atrincherados... Así se rinden los núcleos de Fatarellas, de Ribarroja, de Flix, de Ascó... Ya ha concluído la maniobra. España ha vuelto a cubrirse de gloria. Los rojos se marchan a la orilla izquierda del Ebro. Han perdido en el inútil empeño de prolongar la guerra más de 70,000 hombres y una enorme cantidad de material. El Generalísimo Franco ha logrado plenamente su propósito. Lo mejor, lo más selecto, lo más combativo y armado y preparado e instruído del Ejército marxista de Cataluña está ya o en las sepulturas abiertas por nuestros soldados, o en los hospitales de la retaguardia roja o en los campos de concentración de prisioneros que atiende y alimenta la España Nacional.

Nos encontramos ante la segunda edición de la batalla de Teruel. Pero esta del Ebro tiene caracteres mucho más profundos y amplios. Probablemente, desde el punto de vista de la táctica, la operación del Ebro será una de las que más plenariamente colmarán la gloria y el prestigio del Generalísimo como capacidad militar de tipo universal. Estamos, repito, ante la segunda edición de la batalla de Teruel. Los españoles que han asistido a los acontecimientos militares de los últimos tres meses empezarán a comprender ahora, probablemente, que el Caudillo tenía completa razón. Igual que en el paso de tropas al través del Estrecho, igual que en la marcha sobre Madrid, igual que en las conquistas de Bilbao, de Santander y de Asturias; igual que en los encuentros de Brunete y de Belchite; igual que en el auxilio glorioso al Alcázar; igual que en la genial batalla librada sobre las tierras aragonesas, y en la marcha sobre el mar, y lo mismo, por fin, que en todas las disposiciones que ha tomado para llevar a nuestros soldados, no hacia una aventura incierta, sino hacia una victoria segura y resplandeciente.

MANUEL AZNAR

DE VENTA:

LIBRERIA ECONOMICA

O'Reilly, 466 (antes 80), casi esquina a Villegas.
Apartado, 113.—Teléfono A-6467.
HABANA

DE ULTIMA HORA:

LA NUEVA SANTA ALIANZA

Proposiciones para un plan destinado a evitar la guerra que amenaza destruir la civilización, y un prólogo especial sobre el «PACTO DE MUNICH». 1 Vol., por EMIL LUDWIG $0.75
EL SEÑOR HITLER, por Mauricio Bedel 0.60
El Cristianismo y el Mundo actual, por J. C. Bennett 0.50
La Vida Heroica de María Curie, Descubridora del Rádium, contada por su hija Eva Curie. 1 Vol. con grabados, etc., etc., tela 5.00
Europa Amenazada, por Roland Dorgels 0.70
HITLER conquista América, por Ernesto Giudice 0.75
Historia del Nazismo. (Nacimiento del III Reich), por K. Keiden 0.80
HITLER sobre RUSIA, por Ernst Henri 1.00
Los orígenes de la Religión. (Función social de las religiones a la luz del materialismo dialéctico), por Lucien Henry 1.00
Los hombres que derrotan a la muerte, por Paul de Kruif 1.70
La mujer en el Trabajo, por J. Marpons 1.25
Humanismo Burgués y Humanismo Proletario, por Aníbal Ponce 0.80
Los Protocolos de los Sabios de Sion. Nueva edición 0.50
Dialéctica y Determinismo, por L. A. Sánchez 0.70
Comentario Evangélico para los Domingos y Fiestas del Año eclesiástico, por Dionisio R. Napal 2.00
La Crisis de la Conciencia, por el Cardenal Verdier 0.30
Literatura del Antiguo Testamento, por Julio A. Bewer 4.00
Institución de la Religión Cristiana, por Juan Calvino 2.50
Judaísmo, Cristianismo, Germanismo, por el Cardenal Faulhaber 0.20
¿A dónde va la mujer?, por Amanda Labarca 0.70
Mejoramiento de la Vida campesina, por Amanda Labarca 0.50
La Reina Cristina de Suecia, por O. von Wertheimer 1.80

GRAN SURTIDO EN LIBROS DE ACTUALIDAD.—BIOGRAFIAS. SOCIOLOGIA.—ENSAYOS.—LITERATURA EN GENERAL.—LIBROS PARA MUJERES.—CUENTOS.—CUESTIONES AMERICANAS.

Servimos pedidos del Interior: agregar el diez por ciento para el certificado

Cómo mueren los españoles en la zona roja, por Dios y por España

Pablo Murga Ugarte, capitán de ingenieros, fusilado en Bilbao, hace dos años por los rojos separatistas ante las tapias del cementerio de Vista Alegre, después de haber prestado inapreciables servicios a la causa nacionalista.

Era católico en toda la acepción de la palabra y practicaba su religión, que ya es practicar, en plena zona roja.

Era español, que ya tenía mérito el serlo y demostrarlo en pleno dominio separatista. ¡Y qué dominio!

Era vasco, y por serlo verdaderamente y amante de su terruño, de sus tradiciones y de su grandeza, tan vinculadas a España, quería la mayor gloria de la Patria grande, porque esa era la conveniencia de su patria chica.

Y era militar, procedente del solar vasco, que tan poco se prodigaba últimamente en nutrir las filas del Ejército profesional, por un fenómeno desconocido y antinatural, en la antigua tierra de conquistadores, de almas y cuerpos, en servicio de España, que se llamaron Andía, Javier, Churruca, Elcano, Legazpi, Urbieta, Zabala, Idiáquez, Garay, Urdaneta, Zumalacárregui y tantos otros.

Era español y con eso está dicho todo.

Los que quisieron hacer separatista a aquel Capitán español que se llamó Iñigo de Andía y hoy es San Ignacio de Loyola, para lo cual tuvieron que cambiarle el nombre por otro de su invención, se habían apoderado del mando en la mitad del país vasco español, que habían bautizado a capricho de un loco. Y Bilbao y sus alrededores pasaron por el bochorno de vivir sometidos al dictado de Moscú.

La mayoría digna de militares de Bilbao, al perderse Vizcaya momentáneamente para España, trabajaron en la medida de sus fuerzas para evitar la desmembración de la Patria, contrarrestando la labor criminal de unos pocos ambiciosos y egoístas que sólo buscaban el medro personal.

Y entre aquéllos, él el primero quiso no morir para España para laborando por ella, ayudar a sus hermanos, que, más felices y con mejor fortuna, estaban entre los suyos desde el primer momento; guardando su vida, que era de Dios, para ofrendarla a la Patria con provecho si El le concedía llegar a ver ondear la bandera suya de siempre.

Y pensó que, puesto que le había cabido en suerte estar entre los rojos, en el lugar que se le señalase podía hacer mucho bien a la Causa, evitando le sustituyera un bandido rojo, que, en cambio, hubiera hecho mucho mal. Así, mientras llegaba la ocasión propicia para su paso al campo nacional, que no olvidaba en sus propósitos, sufría el martirio de la amenaza constante de las pistolas separatistas y marxistas, que castigaban con «el paseo» o el tiro de la revolución soviética, una exposición de gráficos de propaganda, cuadros y fotografías, enviados de Moscú a Barcelona. Al acto asistiegado de Negocios soviéticos, Marchensko, quien pronunció un discurso ensalzando el cariño de la URSS. a la España soviética y diciendo que el pueblo ruso prestará al marxismo español toda la ayuda que sea necesaria.

En la zona roja se moviliza a todos los hombres que no efectúen trabajos imprescindibles

PARIS, diciembre 2. (S7).—Comunican de Barcelona que el «gobierno» rojo ha dirigido un comunicado a la UGT.y CNT., pidiendo a ambas organizaciones que, en vista de la extremada gravedad de la situación militar, ordenen la movilización de todos los afiliados que en lo sucesivo efectúen trabajos imprescindibles para la guerra.

¡Pobres obreros!

PARIS, diciembre 2. (SE).—Comunican de Barcelona que el comité nacional de la CNT. publica una declaración diciendo que no puede permitirse que los obreros soliciten aumento de jornales, alegando la imposibilidad de vivir con los jornales actuales, pues de aumentarse éstos sufriría también un aumento la mano de obra y, por ello, no puede permitirse ninguna elevación de salarios ni protestas por parte de los obreros.

Sensación entre los marxistas ante la muerte en el frente del jefe de la décima brigada intrnacional

PERPIÑAN, diciembre 2. (SE).—Comunican de Barcelona que ha causado gran sensación la muerte, en el frente del Ebro del conocido anarquista Henri Marín, jefe de la décima brigada internacional. Este sujeto, que se encontraba en el frente rojo desde noviembre del 36, se había distinguido por la ferocidad en el asesinato de prisioneros, y trataba de un modo cruel a los soldados, haciendo fusilar a cuantos retrocedían ante el enemigo.

La muerte del anarquista Henri Marín jefe de la 10a. brigada internacional causó sensación grande a los rojos

La CNT ha prohibido a los obreros que pidan aumento de los jornales. Se han cursado las órdenes de movilización de todos los hombres que no hagan trabajos imprescindibles

PERPIÑAN, diciembre 2. (SE).—Según noticias recibidas de Barcelona ha sido designada ya la comisión de los partidos marxistas españoles que se trasladará a París, para participar en la runión marxista.

Los miembros de esa comisión han sido encargados por el «gobierno» Negrín de exponer a los extremistas franceses la crítica situación militar existente en la actualidad y de la ayuda que, en su consecuencia, precisa el ejército rojo para poder continuar su resistencia suicida.

La CNT. se reúne para estudiar fórmulas de resistencia con motivo del avance de los nacionales

BERLIN, diciembre 2. (SE).—La Agencia DNB. dice que, según noticias de Barcelona, ante la gravedad que reviste la situación en el frente catalán, con motivo de la ofensiva y avance de las tropas de España Naacional, se han reunido en consejo extraordinario los dirigentes de la CNT., con objeto de estudiar los casos para continuar e intensificar la resistencia.

Negrín ha celebrado una extensa conferencia, acerca de esa cuestión, con el «general» marxista Rojo.

Se acentúa la desmoralización en las filas del ejército rojo

PERPIÑAN, diciembre 2. (SE).—Informaciones de Barcelona dan cuenta de que en la capital catalana se reciben noticias del frente de Tortosa, relativas a la profunda desmoralización que reina en las filas del ejército hispanobolchevista, convencido ya de su inevitable derrota. Los mandos rojos emplean los medios más crueles para forzar a los milicianos a continuar la resistencia sabiéndose que fueron fusilados dos tenientes y tres suboficiales, por haber ordenado que fuera evacuada una posición, sin haber recibido para ello orden de los jefes superiores.

Se sabe también que en Tortosa funciona, con carácter permanente, un «tribunal» militar, para castigar inmediatamente toda muestra de cobardía e incluso de poco entusiasmo.

Se ha ordenado por el alto mando que todos los soldados deberán denunciar a los comisarios políticos, a los milicianos, e incluso a los jefes que en los combates y en las posiciones demuestren cobardía o desmoralización.

Comprobada la denuncia, los acusados son trasladados a unidades de castigo y enviados a primera línea. Pasan de ochenta los milicianos que han sufrido las consecuencias de esta orden.

Rusia prestará a los rojos españoles toda la ayuda que sea necesaria, dice su embajador

BERLIN, diciembre 2. (SE).—Noticias procedentes de Barcelona recibidas por la DNS. dan cuenta de que se ha inaugurado, con motivo

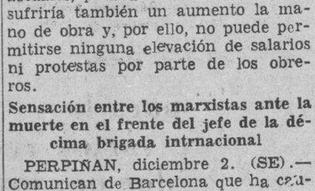

Dr. ROSATI
DENTISTA
O-Reilly 463 entre Villegas y Aguacate
Teléfono A-9423

ACEITE ESPAÑOL REFINADO DE OLIVA
--I R I S--
LO MEJOR DEL MUNDO
F. SUAREZ Y CIA.
BARATILLO No. 1.

DR. MANUEL VILLAVERDE
De las Universidades de Madrid y de La Habana.
Médico de la Clínica del Profesor Gregorio Marañón, de Madrid.
Medicina General. Secreciones Internas. Consulta previo turno.
Teléfono F-3532.—Calle 17, número 11.—Vedado.

De Rojo y Negro

TEXTOS PUBLICADOS EN PRENSA ROJA ESPAÑOLA

«El Diluvio», del día 13 de septiembre, a toda plana en su página doce, decía en grandes titulares:

«La situación europea hace que ahora se enteren algunos de que en la guerra de España buscan los dictadores posiciones contra Inglaterra y Francia y de que cuando creían que les alejaban la tea estaban a punto de incendiarles: El gobierno inglés como se esperaba, ha hecho una declaración, pero todavía no es suficientemente rotunda para que los energúmenos de Alemania se enteren. La responsabilidad terrible de una política que siempre se queda corta!

«El Diluvio», del día 13 de septiembre, en sus páginas primera y novena, escribe en una larga información:

«Hoy hablará Hitler. ¿Qué dirá? ¿Qué no dirá? ¿Será la guerra? ¿Será la paz? El tiene en sus manos en estos momentos la mecha incendiaria y el aparato de extinción del fuego. ¿Qué hará? ¿Qué no hará? ¡Qué terrible angustia produce la duda! Lo que tortura más mi mente es lo que no se ve y sin embargo se presiente tras de esta inquietud. Supongamos que este megalómano se decide por la paz. ¿Qué paz es esta? ¿Cuántos meses va a durar? ¿Cuáles sus provechos para la humanidad? Será una paz precaria, llena de inmensos peligros.

«¿Que ahora no hay guerra? Se aplaza la contienda, pero continúa latente el peligro. Las baterías están emplazadas y no se desmontan. Tienen que realizar su obra. Alemania, Italia y el Japón representan el absolutismo. España, Checoeslovaquia y China la revolución democrática. Aquellas representan el pasado ignominioso. Estas el porvenir luminoso. Es la lucha eterna entre las fuerzas de la reacción y de la liberación. En los términos en que está emplazado el problema no puede resolverlo la dialéctica, sino las armas.

---

en la nuca la sola apariencia de un movimiento mal hecho.

Le tocó en suerte la dirección de los trabajos de fortificación para la defensa de Bilbao, precisamente en el mismo sector por el que se llevó a cabo, meses más tarde, la rotura del cinturón de hierro

Ya había pretendido enlazarse con el Mando nacional con una radio-emisora y por medio de una clave. Después envió «un informe explicativo de la forma en que se estaba procediendo a la construcción de las fortificaciones denominadas del cinturón de Bilbao, con indicaciodes minuciosas de todos los detalles de tales fortificaciones; de los lugares en que se fabricaban municiones para la Artillería, estopines y espoletas; fábricas en que se procedía a la recarga de cartuchería de fusil y hasta incluso la clase de pólvora que para ello se empleaba». En ese informe, completo y detalladísimo, se indicaba a los mandos rebeldes que «el mejor medio de atrasar la ejecución de las labores de defensa de Bilbao sería la frecuente visita de los aviones, utilizando de vez en cuando las ametralladoras». En el informe se prevenía a los facciosos que se estaba preparando una fecha próxima un ataque por determinado sector.» (Número 4 de los documentos relativos a la guerra civil, editados por el llamado Gobierno provisional de Euzkadi.)

Al parecer, había tomado las medidas de seguridad para que este informe llegase a su destino, que era el Mando nacional del Ejército del Norte; para el 28 de octubre de 1936, apareció en la vajilla del cónsul de Austria y Hungría y encargado de los Negocios de Alemania en Bilbao, al pretender embarcar éste en un buque inglés hacia Francia, en misión diplomática. Por este servicio, el referido cónsul, don Guillermo Wakonigg y Hummer, pasó a ser mártir de España al ser fusilado en Derio el 18 de noviembre siguiente.

Y descubierto en su labor nacional el autor del informe, fué inmediatamente encarcelado, a la vez que otros que podían ser sus colaboradores. Pero los tranquiliza con un recado: «Negad todo; echadme a mí toda la culpa».

Ni por un momento quiso ya aparentar inocencia en la esperanza muy humana, de salvar la vida: había jugado su existencia por España y ha perdido. Y dictó esta lección de patriotismo ante el Tribunal Popular de Vizcaya, que le juzgó el 10 de noviembre:

—Yo soy católico y español. Por mi condición de capitán de Ingenieros, se me encomendó que hiciese esas obras de fortificación y defensa. Con la felicitación de esos informes, entendía yo que satisfacía mi conveniencia y, a mi entender, mi conciencia.

Y a la pregunta del fiscal:—¿Es cierto que en la carta dirigida a Burgos por usted con fecha 25 de octubre indicaba que, considerando que su ausencia de la labor que le había sido encomendada no supondría inconveniente para la realización de la misma, y que, en cambio, desarrollándola desde dicho cargo podría prestar un servicio a la Causa nacional?, contestó con un vigoroso—Sí, señor.

Fué condenado a muerte, que era lo que se trataba de demostrar. Y vino, ahora, la lección de catolicismo: la despedida de su familia, los consejos a su esposa para la educación de sus hijos, la misa y comunión, el perdón a sus verdugos.

Y en Derio, la lección militar. Era el primero que caía en Bilbao y quisieron fusilarle con todos los requisitos y detalles legales. Cuando más tarde el número de militares a fusilar creció, ya no anduvieron con adornos. Emprende la marcha al compás de la música, rodeado del piquete, y al hacerlo ellos con el pie contrario, cambia el paso para no desentonar. Y ante el desorden, ya en el muro, comenta irónico:—¡Qué disciplina y qué organización!

Cuadrado frente al piquete, con la vista en las alturas buscando a Dios y en su boca un recuerdo para la Patria, muere al grito de ¡Viva España!

Mañana 17 de noviembre se cumplirán dos años. Español, que ves nuestro amanecer: acuérdate de él, mártir y héroe máximo de Bilbao.

PABLO MURGA UGARTE.....
¡PRESENTE!

Padre nuestro, que estás en los cielos...

(Cortesía de «El Correo Español. El Pueblo Vasco».)

M.E.C.D. 2016

MATANZAS ENVIARA REPRESENTACION A LA JUSTA DE BASKET DE LA UA

Matanzas, la ciudad de la poesía y del deporte, tendrá una representación y estupenda, en el próximo campeonato junior de basket ball de la Unión Atlética de amateurs.

Distintas diligencias se han hecho en los últimos días para lograr la inscripción de una buena entidad matancera en el máximo organismo de los aficionados. y, hoy podemos anunciar que el próximo martes por la mañana hará su entrada en la UAA, el club Deportivo La Milagrosa, auspiciados por los Pardiñas, los Barriento y los Cartaya y otros, para competir en la zona del interior, del campeonato junior unionista.

El team matancero, que gustará a la afición por la eficiencia de sus hombres a la ofensiva y defensiva, viene practicando desde hace mucho tiempo, y al competir, no dejará nada que desear. Los muchachos están animados y al debutar en una competencia oficial del máximo organismo, parecen convencidos de que lo harán con buen chance a ganar el campeonato de Cuba.

El Vedado Tennis jugará en Matanzas, mañana

A guisa de preparación y tratando de probar sus fuerzas, los matanceros celebrarán mañana, domingo, un gran match de exhibición contra el team senior del Vedado Tennis Club, en el floor del Instituto Provincial, y toda Matanzas estará presente para darle ánimo a sus bravos representantes que al ingresar en la Unión Atlética de amateurs lo hacen con intención de demostrar a toda Cuba deportiva que la rica ciudad de los Dos Ríos tiene material deportivo suficiente para ostentar una championabilidad nacional.

El encuentro se efectuará en horas de la noche, y cubre el segundo turno del programa. En primer turno jugarán los dos equipos femeninos de La Milagrosa.

Cierran las inscripciones el martes

El martes por la tarde, como se sabe, vence el plazo de inscripción del campeonato junior de basket ball de la Unión Atlética, debiendo presentar todos los clubs, antes de las seis, todos los papeles relacionados con su deseo de competir.

La contienda no comenzará hasta el día 20, por lo menos, razón por la cual habrá tiempo abundante para combinar una buena jornada. Se ha entendido que Cubaneleco, Habana, San Carlos, Vedado Tennis, Universidad, Fortuna, Miramar y Atlético, todos con buen chance, así como los indicados para competir en Habana, Matanzas y Cárdenas, harán por el interior.

PEDRO GALIANA

Desde el Bull Pen

TONTERIAS...

VD. SABE MUCHO DE PELOTA, LUEGO PODRA DECIRNOS:

1.—¿Quién fué el catcher del club Marianao en la temporada de 1924?
2.—¿Quiénes formaban el infield de la novena de Mérito, ese año?
3.—¿Quiénes fueron los pitchers de los Yanks y Giants en la serie mundial de 1922?
4.—¿Qué posición ocupó Rafael Quintana al debutar en el profesionalismo? Y, ¿en qué club debutó?
5.—¿Con cuántos teams ha venido Frankie Frisch a la Habana?

GIGANTES, YANKEES Y DODGERS CAMBIARAN PLAYERS:

Los tres clubs de la ciudad de New York irán a las sesiones de los clubs de las Ligas Menores, señaladas para efectuarse del 7 al 9 de este mes en New Orleans, dispuestos a realizar muchas transacciones de importancia... Bill Terry quiere comprar, de todos modos, un inicialista de cartel... Larry McPhail busca pitchers y outfielders... Y los Yankees están buscando un club que tenga un pitcher joven de puntería, para darle tres o cuatro peloteros por él... Cada uno, como es natural, tiene un chance bueno para lograr su propósito... Terry ha ofrecido ya $250,000 por Johnny Mize, pero aún no ha logrado sus servicios por que los Cardenales le piden que incluya también al catcher Gus Mancuso en la operación... Los Yanks dan a los pitchers Bump Hadley, Steve Sundra, Paul Ivy Andrews y al outfielder Jake Powell por un hurler derecho que tenga experiencia y que prometa ganar 15 juegos en la season... El Brooklyn no sabe aún lo que desea, pero, McPhail conviene con todo el mundo que su pitching staff está maltrecho y que hay que reparar, también el outfield... Es posible que Buddy Hassett, Van Mungo y el catcher Phelps sean utilizados como «carne» para pescar lo que se desea, que, debe ser mucho cuando exponen a esos hombres en la operación...

NOTAS SUELTAS PARA EL LECTOR QUE ESTE DE PRISA:

Los Senadores de Washington están seguros de cambiar al shortstop Cecil Travis al Detroit, por pitchers y outfielders... Griffith tiene puesto los ojos en Rudy York... Los Red Sox de Boston pudieran entenderse con los Indios de Cleveland, cediendo a Eric McNair por Galehouse y Willis Hudlin... Ben Chapman pudiera ir en la transacción a última hora... Nadie le quiere por Boston... Los Browns de San Luis tienen material y están convencidos de adquirir lo que pretenden por medio de importantes operaciones... Un periódico de New York dice que los Yanks pudieran deshacerse a última hora de Oral Hildebrand si consiguen a Mel Harder... Red Ruffing está construyendo casas en California con el dinero que recibe de las series mundiales... Los dos mejores camareros del baseball —exceptuando a Charley Gehringer— (Joe Gordon y Billy Doerr) están de cacería, juntos, pero, sus respectivos clubs les han aconsejado que abandonen esa fiesta, debido al caso de Monte Stratton... Los Senadores no tendrán inconveniente en desprenderse de Cecil Travis, uno de los pocos short stops que batean .300 en las Mayores; Al Simmons, outfielder, que bateó .300 este año; Zeke Bonura, jonronero de talla y buen inicialista; de todo el pitching staff, con la posible excepción del zurdo Krakauskas, que, habla poco, pero pitchea una recta muy rápida; y del outfielder Cas... En México hay un outfielder, llamado Manuel Salvatierra, que batea tan fuerte como Babe Ruth... Los Cubs de Chicago lo han visto en acción, y están tratando de contratarlo... El muchacho no tiene más que 20 años, y, pesa cerca de 200 libras... Dutch Ruether, —se acuerdan de él?—sirve de scout a los Cubs en la contrata del chico... Los Gigantes jugarán con los Medias Blancas de Chicago, con los Piratas y los Indios de Cleveland, durante el entrenamiento de la Primavera... Los periódicos de New York hablan de la Comisión de carreras de Cuba y pondera mucho a todos sus miembros, empezando por el Doctor Cadenas...

DIZZY DEAN ES UN HOMBRE MODESTO... DICE SOLAMENTE QUE ES UNA ESTRELLA!

Uno de los hombres más «modestos» que ha conocido el base ball es, sin duda alguna, el pitcher Dizzy Dean, que le cobra cheques al rey de chicle desde el mes de Junio pasado... Cada vez que abre la boca para decir algo a la prensa no habla más que de... él, y, algunas veces consiente en tocar ligeramente a su hermano Paul; por eso, a nadie debe extrañarle que hace días al ser entrevistado en el camerino de un teatro de Chicago, donde actúa en un acto de vaudeville y se le preguntase quiénes eran, a su juicio, los mejores jugadores que habían desfilado por las Grandes Ligas en los últimos 10 años, señalase a un grupo interesante y pusiese en primera línea su nombre y de su hermano Paul... El team escogido por Dizzy Dean fué:

Primera base	Lou Gehrig	New York Yankees.
Segunda base:	Charley Gehringer . .	Detroit Tigres.
Tercera base:	Stanley Hack	Chicago Cubs.
Short stop:	Arky Vaughan	Pittsburgh Piratas.
Left field:	Joe Medwick	San Luis Cardenales.
Centerfield:	Joe Dimaggio	New York Yankees.
Right field:	Melvin Ott	New York Gigantes.
Catcher:	Gabby Hartnett	Chicago Cubs.

Pitchers: ¿Quiénes mejor que la combinación de «Me and Paul»?

SEGURO, USTED SABIA TODAS LAS RESPUESTAS, PERO:

Para ahorrarle trabajo, yendo a los libros de records, se las daremos a continuación:

1.—Otto Krueger, que trabajó hace muchos años en el Brooklyn, fué el catcher del Marianao en la temporada de 1924.

2.—El infield de la novena de Merito Acosta, en 1924, lo formaron: Henry, primera base; Schraiber, segunda base; Charles Dressen, tercera base y Mark Koenig, short stop.

3.—En la serie mundial de 1922, los Gigantes, que ganaron 4-0, utilizaron los siguientes pitchers: Nehf, Jack Scott, Jim Barnes y Hugh Mc Quillan... Los Yankees dependieron de Waite Hoyt, Carl Mays, Bob Shawkey y Jack Picus Quinn.

4.—Rafael Quintana debutó en el baseball profesional, después de una serie de temporadas de gloria en el amateurismo, jugando la tercera base del club Habana, en el antiguo Almendares Park.

5.—Frisch ha venido con dos clubs distintos a la Habana. En 1920 nos visitó con los New York Giants —entonces era un novato del infield— y en 1936 y 1937 vino con los Cardenales de San Luis, después de muchos años de gloria en la base.

RECOMENDACIONES:

Las Navidades se acercan y es preciso ayudar al comercio de Cuba... Ponga su dinero en circulación!... Compre ahora!

MIRAMAR VS. MATANZAS ESTA NOCHE EN EL BASKET BALL FEMENIN

SPORTS DIARIO DE LA MARINA SPORTS

PAGINA CATORCE LA HABANA, SABADO, 3 DE DICIEMBRE DE 1938 AÑO CVI

SAFORA Y CANZONERI DISCUTEN HOY LA FAJA DE LOS PESOS MOSCA Y BAEZA Y J. CASANOVAS LA DE LOS LIGEROS

Baby Canzoneri, el inteligente boxeador de Alfredo Pérez, que esta noche se enfrentará contra Lorenzo Safora, en discusión del Campeonato de los pesos moscas. Canzoneri, a juzgar por la forma que acusa después de su preparación, luce invencible.

Magnífico programa de 12 peleas para inaugurar el boxeo en el Palacio de los Deportes Baby Scull y Manuel Sánchez discutiéndose el derecho del tercero entre lights

Todo está preparado para la inauguración del boxeo amateur en el Palacio de los Deportes. Los fanáticos del boxeo van a tener la oportunidad de presenciar uno de los más interesantes programas del campeonato de los «Guantes de Oro» y van a cerciorarse por sus propios ojos de que lo que hemos venido diciendo con relación a la bondad del local para presenciar peleas de boxeo es cierto. La enorme lámpara que servirá de sombrero al ring quedó terminada en la mañana de ayer. Y durante tod oel día del jueves Luis Felipe Gutiérrez, el asesor técnico de este deporte, estuvo atareado en la disposición de las sillas del ring, que estarán escalonadas y, portanto, permitirán ver las peleas comodamente, como en ningún otro ring del mundo. Una idea del popular «Pincho» que mucho habrá de aplaudir la afición boxística que gusta de ver los encuentros desde cerca.

El programa inicial que se ofrecerá esta noche en la Catedral de los Deportes Cubanos es uno de los más atractivos que se han ofrecido. Pincho quiere que todos los records de concurrencia sean rotos con la verdad ade esta noche y a ese fin confeccionó un carted de doce peleas, seis a la distancia de tres rounds y el resto a cinco episodios, siendo tres de éstas en opción a las fajas.

Mario Baeza y José Casanovas se discutirán el derecho a la faja de los pesos ligeros, en un bout a cinco rounds. Este será otro encuentro emotivo, pues aun cuando se advierte una ventaja por parte de Mario Baeza existe la posibilidad de que la pelea termine por la vía de los sueños, si es que el muchacho de la Juventud Deportiva de Príncipe logra desembarcar uno de sus poderosos punches de derecha.

El Bull-Dog Camagüeyano tiene anunciado un bout por el título de los juniors de los pesos ligeros contra Mario Diaz, pero hay la posibilidad de que este match no se lleve a cabo, porque el último de los boxeadores citados ayer estaba con fiebre y si no se encuentra en muy buenas condiciones de salud el doctor Facundo Prats, médico de la Comisión, no le dará el O. K. para subir al ring. De todas maneras, la sensación de Camagüey en el Campeonato de los Guantes de Oro será vista en acción. Ayer mismo nos dijo Pincho Gutiérrez que si Mario Díaz no estaba listo, le buscaría otro contrario al Bull-Dog.

Baby Scull y Manuel Sánchez se discutirán el derecho del tercer lugar en la clasificación de los pesos ligeros. Baby es un contrario peligroso, porque boxea bastante y pega algo más que sellos. Sánchez, el ídolo de la Ruta 2, de los Omnibus Aliados, que es un torbellino, está optimista y asegura que ganará por la vía más rápida.

Bertico Ramos, el muchacho del Náutico del Vedado, se enfrentará en un match a cinco rounds contra Pedro Poey, quien hizo una magnífica demostración en Cienfuegos contra Canzoneri y tiene, además, un hermoso triunfo por la vía judicial sobre Arturo Rodríguez. El vencedor de este encuentroobtendrá un equipo completo.

AMATEURS ACES Por DAN

—Dos series femeninas.
—Pueden decidirse hoy.
—El programa de atletismo.

Dos series de basket ball femenino pueden decidirse hoy... La intercolegial que sostienen los teams de la Inmaculada y el Edison, y la juvenil que libran el Miramar Yacht Club y el team de la Escuela Normal de Matanzas... Edison y la Inmaculada jugarán por la tarde y si el team de Canosa repite su triunfo anterior, habrá conquistado definitivamente el trofeo que se discutía... Por la noche, tendremos en acción a las lindas caleteras frente a las normalistas matanceras, en el floor del Cubaneleco, y, bastará que el Miramar triunfe una vez más para que alcance el único éxito que le falta para ganar el derecho a enfrentarse con el team del Atlético de Ranchuelo... Si el Miramar gana hoy, empero, no se dará por terminada la serie, ya que los dos teams convinieron en volver a Matanzas, para celebrar un cuarto game, el martes próximo...

Que la Inmaculada no acabe la serie hoy depende enteramente de lo que hagan las niñas entrenadas por Ramón Azcárate, en cuyo grupo se destacan notablemente Gloria Alvarez y Emmita de Céspedes... El match Miramar-Matanzas, que está fijado para el floor eléctrico, en horas de la noche, irá precedido de un interesante encuentro en el que tomarán parte las muchachas de La Milagrosa y las jugadores seniors del Club Teléfonos... María Luisa Bonafonte, la pequeña Victoria Pereda, Tita Azcué y otras veteranas del equipo telefonista saldrán a la cancha a competir con las simpáticas pipiolas de Johnny Jaen.

Hoy tenemos, en los 60 Minutos de Sports, la fiesta que dedica esa hora de radio a María Carlota y a Pepín Menéndez, con motivo de su próximo enlace... Habrá entrega de premio de los ajedrecistas; entrega de premios de la natación y del soft ball femenino de la AAFC y se ofrecerá, también, un adelanto de lo que ha de ser el Bataclán del Club Cubaneleco... Cuatro números de este show social-deportivo serán ofrecidos desde el escenario de los 60 Minutos de Sports... La boda de María Carlota Llanio con Pepín Menéndez tendrá lugar el día ocho en la Iglesia de Monserrate, y ambos contrayentes esperan ver por allá a sus numerosas amistades deportivas... La AAFC, como la UAA, tiene elecciones de importancia para los cargos de la directiva en este mes, y se asegura que habrá cambios... Las elecciones presidenciales de la UAA tendrán lugar este mismo mes.

Manolo F. de la Reguera, comentarista deportivo de «Avance», y asesor de atletismo femenino, ha preparado un excelente programa para fijar cómo deben darse las competencias entre las muchachas... En el futuro, de aprobarse el plan de Manolo, no habrá chicas de menos de 13 años en los eventos, cada atleta sólo podrá cultivar tres eventos, incluyendo el relevo, y no se le dejará participar en más de dos field days al año... Habrá que sufrir reconocimiento médico al iniciarse el entrenamiento y momentos antes de la competencia, y si existe alguna deficiencia física, no podrán competir... Las atletas seniors harán siempre el programa olímpico, pero, las juniors y colegiales tendrán que contentarse con un programa mínimo de competencias, en las que no figuran salto alto, ni salto largo y están completamente eliminadas carreras que vayan más allá de los 200 metros...

Tendrá lugar hoy la gran verbena del Club San Carlos, que es la fiesta anual de importancia que brinda ese club... Las mejores orquestas estarán repartidas por distintas partes de la casa-club, y la Habana bailadora encontrará un motivo para pasar horas agradabilísimas... Mañana, gran fiesta bailable en el Náutico de Marianao, y el día 31, fenomenal despedida del año en ese club... Separe a tiempo el ticket de su mesa... Están tratando de organizar un show de importancia para inaugurar la piscina del Vedado Tennis... Los Caribes de la Universidad han suspendido, por ahora, su viaje a Ranchuelo... Livio quiere estar cerca de sus juveniles en esta serie final que libra con el Hershey, Miramar y VTC... Mientras tanto, los Tigres del Hispano piensan retornar a esa localidad para darles el desquite a los ahijados de Trinidad...

PIDEN LOS FANS CON INSISTENCIA QUE EL MATCH DE LAS ESTRELLAS SE TRASLADE PARA UN DOMINGO

Hay entusiasmo por el juego, y los fans creen que dándose un día de fin de semana pudiera llevar numeroso público al gran Stadium. Siguen llegando cartas de los fanáticos

Por PEDRO GALIANA

Los fanáticos «insisten» en que «su» juego anual de las Estrellas cubanas y americanas se les brinde un sábado o domingo por la tarde... Un entusiasta del base ball, que no pierde un weed-end bosebolero de La Tropical, nos escribe diciéndonos:

«Si los managers de los clubs, la Liga y ustedes los periodistas, hiciesen un bonito esfuerzo, poniendo todos algo de su parte, ese juego de las Estrellas pudiera darse un sábado o domingo, y entonces tengan la seguridad que reunirán mayor concurrencia del año en el Stadium Cerveza La Tropical.

«Muchos fans, que sostienen anualmente el baseball, concurriendo a los principales desafíos, se quedan sin ver este juego de Estrellas, porque siempre se ofrece un día laborable de la semana, y no todos pueden conseguir permiso suficiente para que ausentarse de sus oficinas. Como resultado, el que gusta del buen baseball, pierde lamentablemente el mejor espectáculo del año y tienen que esperar que le hagan el cuento de lo que pasó personalmente o a través de los diarios »

«¿Porqué no se ofrece el choque a fin de semana? Tengo la seguridad de que pudieran hacerse más de tres mil pesos en las taquillas, y entonces, los organizadores del espectáculo pudieran pagarle a los dueños de clubs y a los players, las pérdidas que pudieran tener por no jugar ese día ¿Seremos atendidos?

Es una buena idea... Pero...

La idea de estos fanáticos, no es mala. Nosotros creemos también que el choque de las Estrellas debe de darse un sábado o domingo, a fin de que todos los que gustan del baseball en Cuba, que suman legiones, puedan saborearlo, pero conseguir una de esas fechas no es tan fácil como parece, pues hay que recibir el consentimiento de los cuatro managers que intervienen en el campeonato y ello se alza como obstáculo grande en la pretensión de ofrecer el game en una fecha dominical.

Mientras tanto, siguen llegando cartas de los fanáticos que hablan como deben hacerse las selecciones para el partido de referencia.

P. Alvarez Rabelo, de la Habana, cree que los teams deben quedar en estas condiciones:

Cubanos

Salvador Hernández, catcher; Gilberto Torres, primera base; Cuco Correa, segunda base; Silvio García, tercera base; Strike Valdés, short stop; Santo Amaro, left field; Cocaína García, centerfield; Lázaro Salazar, right field; Suplentes: Cando López y Castaños. Pitchers: Dihigo, Monteagudo y Tomás de la Cruz.

Americanos

Perkins, catcher; Gibson, Williams, Dandridge y Wells, infielders; Billy Brown, Bankhead y Spearman, outfielders y Raynond Brown y Griffith, Cheo del Pozo, de Florencia y San Quintín, en el Cerro, marca la novena cubana con el siguiente conjunto:

Salvador Hernández, catcher; Torres, primera base; Dihigo, segunda base; Pollo Rodríguez, tercera base; Silvio García, short stop; Santo Amaro, letf field; Castaños, centerfield, Salazar, right field; con Cocaína García, Monteagudo, Tomás de la Cruz y Comellas, pitchers. Suplentes: Correa, Javier Pérez, Guerra, Belito Alvarez, Cando López. Manager: A. Luque y coaches: Mike González y Rojo.

Nota.—Dirija todas sus selecciones a Pedro Galiana, DIARIO DE LA MARINA, Habana.

PEPE MENENDEZ Y ALEJANDRO SANCHEZ DEBEN TRIUNFAR

La pareja del Casino Español está invicta y parece indicada para alcanzar la decisión

La combinación de Alejandro Sánchez y Pepe Menéndez, representativa del Casino Español de la Habana, parece destinada a cargar con el campeonato de hand ball de tercera categoría en la justa que se efectúa en la Playa.

Hasta el presente han efectuado seis partidos y han acabado con la oposición fácilmente, demostrando amplia clase. J. M. Fernández y Félix Heres les siguen de cerca, con seis victorias y una derrota. Pero, bastará que Alejandro y Pepe ganen un partido más para ser proclamados campeones.

El estado de las parejas en el campeonato, así como los juegos del domingo, son:

ESTADO DEL CAMPEONATO DE HAND BALL DE LA PLAYA

Primera categoría

	G.	P.
F. Fernández—F. Fernández .	3	0
L. Domínguez—A. Juliach . .	3	0
M. Carmona—A. González . .	3	1
A. Oti—T. Rivas	3	1
P. Natalio—A. Garmendia . .	1	2
M. Fernández—J. Fernández .	1	2
G. Fournier—P. Roselló . . .	0	0
Pedierro—Pedierro	0	3
Corrales—C. Jorge	0	4

Segunda categoría

	G.	P.
L. Castro—C. Alfonso	6	0
M. Barrios—. Lewis	5	0
A. Abad—V. Miranda	5	1
J. Trilla—L. González	4	1
R. Fernández—M. Lara . . .	3	2

Tercera categoría

	G.	P.
A. Sánchez—J.Menéndez . . .	6	0
J. M. Fernández—F. Heres . .	6	1
A. Camargo—J. Fernández . .	5	1
M. Rionda—A. Boronat . . .	5	2

JUEGOS SEÑALADOS PARA MAÑANA

A. Camargo y J. Fernández vs. M. Rionda y A. Boronat.

R. Fernández y M. Lara vs. M. Barrios y L. Lewis.

Natalio y A. Garmendia vs. A. Oti y T. Rivas.

G. Fournier y P. Roselló vs. Pedierro y Pedierro.

L. Domínguez y A. Juliach vs M. Fernández y J. Fernández.

J. Corrales y C. Jorge vs. M. Carmona y A. González.

ALMENDARES Y EL JAIMANITAS GANARON SUS DOS MATCHES

Se inició con éxito ayer la discusión de la Copa Eliseo Guzmán, en tres courts distintos

(Por LUCEMOR)

Con gran éxito se inició ayer tarde, en tres courts distintos, la discusión del histórico trofeo de tenis: Copa Eliseo Guzmán, que fué instituida por el hoy administrador de nuestro colega «Alerta», cuando era de las principales figuras de la Federación de Tennis, presidente del Club Loma y uno de los puntales que sostenían a la Unión Atlética de Amateurs.

Este trofeo, como se sabe, se encuentra actualmente en manos del Vedado Tennis Club y, como se discute a la usanza de la Copa Davis, hay que celebrar distintas series preliminares para encontrar el team que ha de verse en el «round final» con el fuerte equipo del Vedado, en disputa sobre la posesión del trofeo.

En los juegos de ayer se registró un triunfo completo para la representación del Almendares y del Jaimanitas en los matches de singles celebrados, en tanto que el Ferroviario y el Habana Yacht Club dividieron honores en los que tuvieron por escenario el terreno de los pulgarcitos.

En el Club Ferroviario

Felipe Mencía, del Habana Yacht Club, derrotó en el mejor partido de la tarde al pipiolo Salvador Vicente, con score de 6 x 1, 7 x 9, 1 x 6 y 7 x 5. En este último set, que ganó desde luego Mencía, Vicente tuvo en sus manos, todavía inexpertas, el punto para decidir el set a su favor, cuando estuvo 5 x 4 y 40 x 15, pero, como se deja dicho, su inexperiencia lo impulsó a probar strokes demasiado fuertes y por ahí dejó irsele el match.

El segundo partido entre Bebo Sánchez Jr. y Pedro Duquesne culminó en el éxito del primero con score fácil: 6 x 1, 7 x 5 y 6 x 0.

En el Jaimanitas Yacht Club

Jorge Cancio, todavía con las huellas del nerviosismo que hizo presa en él en el partido inaugural del Palacio de los Deportes, no pudo desarrollar un juego consistente y Joffre Etchevarry aprovechó para colocarse en dos sets por cero. Sin embargo, este gran esfuerzo inicial del Caribe quizás malogró su victoria, ya que Jorge Cancio fué aumentando en consistencia y al final le correspondió el triunfo, que fué magnífico. El score de este emotivo match fué de: 7 x 9, 5 x 7, 7 x 5, 6 x 3 y 6 x 1.

Jack Conill, también del Jaimanitas, dió el segundo punto en la serie al dominar a Andrés Pérez Chaumont con score de 6 x 4 en un juego un poco lento.

En el Almendares Tennis Club

Ramiro de Cárdenas, en una de sus tardes buenas y controlando su izquierda de manera efectiva, no tuvo problemas para batir en straight sets a su contrincante, «Flash Maier», del Cubaneleco, mientras que el segundo presenció la derrota del inglés Eric Williams a manos del veterano Antonio Daly. El otro zurdo del Almendares, nos referimos a Daly, exceptuando el último set, que fué bastante discutido, derrotó fácilmente a Eric con score de 6 x 2, 6 x 0 y 7 x 5.

Para esta tarde a las 3 en punto se celebrarán los partidos de dobles anunciados y que seguramente llenarán los courts de los tres clubs donde se celebrarán los mismos.

El capitán del equipo de Jaimanitas anuncia que posiblemente Jack Conill unido a Jorge Cancio represente al mismo en dicho partido, y seguramente use a Joffree Etchevarry en el doble.

El Ferroviario se trasladará a los courts del Habana Yacht Club para celebrar su partido de dobles, sin que hasta ahora se sepa quiénes representarán a los Pulgarcitos.

Y en los flamantes courts del Cubaneleco se batirán en el doble de Antonio Daly pareado con Andrés Meana contra la mejor combinación que pueda ofrecer el club eléctrico.

Nuevas colecciones de Medias de Malla.

Acabamos de recibir, expresamente para nuestras Grandes Ventas de Pascuas, un nuevo surtido de exquisitas medias de seda pura en tejidos de malla de finos dibujos. Colores: Praline, Goodearth, Lorenzo, Towntan, Radiance y negro.

1.75 hasta 2.50

Medias Gotham —hilo de oro— en tejido de gasa y chiffón con el talón carmelita y negro

1.75 hasta 2.25

PLANTA BAJA

PRESTIGIE SUS REGALOS CON LA ETIQUETA DISTINGUIDA DE EL ENCANTO

El Encanto Habana

GAYARRE Y ANIBAL JUGARAN PAPEL DE IMPORTANCIA EN EL PARTIDO MAS FUERTE DEL FRONTON HABANA MADR

Constante y Montes Menor en un partido de enorme interés. Muy bueno el programa de esta tarde. El Guajirito y Cubota apuntaron gran victoria ayer tarde en la Bombonera

Constante se enfrenta con Montes Menor esta tarde en un partido que debe salir muy bien peloteado. Los dos delanteros figuran entre la crema de los ases del cuadro de la Bombonera y los dos zagueros que participarán en este encuentro también están comprendidos en la lista de ases.

Siempre han resultado emotivos y sensacionales los encuentros de estos dos muchachos. Son dos pelotaris de cartel, los fanáticos tienen de ellos muy favorable opinión y aunque sus estilos son distintos, ambos tienen éxitos con sus especialidades. El Guajirito con su toque formidable, Constante con su estilo de colocadas y juego malicioso.

En cuanto a los zagueros es bien sabido que se trata de dos estrellas también y su cooperación resultará valiosísima para el desarrollo de este partido espectacular.

En el primero Malluquiza Segundo y Salvador se engolfarán en un gran combate, auxiliados por Rementeria y Azpeitia que están acostumbrados a luchar en pugnas difíciles.

Onaindia y Montes disputarán el último contra Pascau y Buendía. El primero es un muchacho que se está abriendo paso a grandes saltos y en cuanto a Jesús ya sabemos que es veterano de aptitudes que está preparado para una buena jornada. Montes es el tipo de pelotari que flea a través de todos los partidos que participa y Buendía se defiende como de costumbre, a gran altura. Un programa excelente.

UN CICLON

La «cátedra» se equivocó medio medio en el intermedio de ayer tarde. El dinero salió por Pedrito y Trecet de 20 a 14, pero pronto sus rivales Montes Menor y Cubota saltaron a una ventaja de seis tantos. Los voritos, haciendo un esfuerzo supremo lograron nivelar el match, ocurriendo igualadas en 12 y 14. Pero de ahí en lo adelante lo que tiraron el Guajirito y Cubota a sus contrarios fué algo fantástico, a tal punto que aquello parecía un ciclón. Pedrito y Venancio apenas pudieron llegar a 20. Los ganadores se presentaron en forma arrolladora y acabaron.

PROGRAMA DE LA FUNCION DE ESTA TARDE QUE COMENZARA A LAS 3 EN PUNTO

PRIMER PARTIDO a 25 tantos—Malluquiza Segundo y Rementeria, blancos, contra Salvador y Azpeitia, azules. A sacar ambos del cuadro 14 y medio.

PRIMERA QUINIELA, a 6 tantos—Gayarre, Malluquiza Segundo, Azpeitia, Rementería, Montes Menor y Salvador.

SEGUNDO PARTIDO a 30 tantos—Constante y Gayarre, blancos, contra Montes Menor y Aníbal, azules. A sacar ambos del cuadro 14 y medio.

SEGUNDA QUINIELA a 6 tantos—Aníbal, Constante, Onaindia, Montes Menor, Pascau y Buendía.

TERCER PARTIDO a 30 tantos—Onaindia y Montes, blancos, contra Pascau y Buendía, azules. A sacar los primeros del 14 y los segundos del 15.

RESULTADO DE LA FUNCION DE AYER

PRIMER PARTIDO

	Tantos
Malluquiza 2o. y Solá, blancos	25
Salvador y Escarza, azules. . .	20

PRIMERA QUINIELA

Ganador: CUBOTA.

SEGUNDO PARTIDO

Montes Menor y Cubota, blancos	25
Pedrito y Trecet, azules . . .	20

SEGUNDA QUINIELA

Ganador: PASCAU.

TERCER PARTIDO

Onaindia 2o. y Rementería, blancos	25
Pascau y Azpeitia, azules. . .	20

Fernández C. Anotador: C. Díaz. Cronometrista: J. Valdés Orta. Jugado en el floor del Cubaneleco. Fecha: 2 de diciembre de 1938.

MONTORI

	Fig.	Fog.	Fc.
R. Castellanos, F. . .	1	0	4
O. de la Heria, F. . .	0	0	3
F. González, C. . . .	2	1	3
H. de Piña, G. . . .	3	0	2
F. Pineda, G. . . .	1	0	2
F. Badía, F.	0	0	1
Totales	7	1	15

EDISON

	Fig.	Fog.	Fc.
R. Marín, F.	0	0	1
H. Pérez, F.	1	1	1
R. Betancourt, C. . . .	4	5	1
A. Ramírez, G. . . .	1	1	4
M. Dacosta, G. . . .	1	2	1
O. Bajos, G.	0	0	0
C. Cremata, F. . . .	0	0	0
A. Suárez, F.	1	0	1
L. Serrano, G.	1	0	1
S. Fernández, C. . . .	0	0	0
A. García, F.	0	1	0
Totales	9	10	10

RESULTADO:

	1Half.	2Half.	Total
Montori	4x 0	1x10	—15
Edison	2x11	9x 5	—28

Referee: J. Fernández. Umpire: Rodríguez. Anotadores: G. Díaz. Cronometrista: J. Ruiz Jugado en el floor del Cubaneleco Fecha: diciembre 2 de 1938.

C. COLLEGE

	Fig.	Fog.	Fc.
A. Suárez, F. (6) . .	3	0	3
S. Nodal F. (3) . . .	0	0	2
W. Pepper, C. (5) . .	0	0	4
J. Berga, G. (9) . . .	3	0	0
H. del Valle. G. (10) .	1	4	3
C. Bolmey, C. (7) . .	0	0	0
Totales	7	4	12

I. EDISON

	Fig.	Fog.	Fc.
J. Fuentes, F. (16) . .	1	1	2
P. Valdés Vivó, F. (20) .	6	1	3
J. Pellerano, C. (22) .	2	2	3
J. J. Penabad, G. (23) .	0	1	1
R. Gutiérrez, G. (21) .	0	0	3
L. Olivares, F. (24) .	0	0	0
Totales	9	5	12

RESULTADO:

	1Half.	2Half.	Total
C. College. . . .	3x4	2x 9	—18
I. Edison	3x2	6x12	—23

Referee: B. Rodríguez. Umpire: J.

La competencia de basket para menores de 18 años, de la FAI no será convocada hasta fines de enero, debido a que los colegiales quieren dejar pasar bien las fiestas de la Navidad y el Año Nuevo...

FORSEX PARA AMBOS SEXOS

Es el más fuerte de los regeneradores.
Es un poderoso tónico sexual que procura vigor y juventud a toda edad.
La impotencia masculina y la frigidez femenina desaparecen a las primeras cajitas.

FORSEX se presenta en forma de grajeas. Su uso diario no presenta inconveniente alguno. — Para la cura de ensayo : 1 cajita. La cura completa : Cajita triple.
Pida Vd. el folleto FORSEX al Distribuidor en Cuba : LE BIENVENU, , Virtudes 207. Habana.

M.E.C.D. 2016

SE JUEGA ESTA TARDE EL SEGUNDO MATCH INTERNACIONAL DE POLO

Esta tarde, a las tres y media, en el Campo de Aviación, tendrá efecto el segundo match de polo entre los equipos de Cuba y México, representativos de los respectivos ejércitos de estos dos países.

Previamente se terminará el primer partido, que, como saben nuestros lectores, quedó suspendido en el quinto chukker. Los cubanos esperan ganar este match para empatar la serie y llegar al encuentro decisivo por la Copa donada por el coronel Fulgencio Batista. Los mejicanos presentarán su más fuerte team a base de Capitán Cabañas, 1; Sargento Grijalba, 2; Capitán Crespo Sesma, 3; y Teniente Villalobos, 4. El team cubano estará compuesto por Heriberto Hernández o Enrique Godoy, 1; Teniente Capote, 2; Cho Brown, 3, y Coquito Montalvo, 4. El capitán Larrubia de permitírselo su médico, quizás participe en el encuentro. Como referee actuará nuevamente el Mayor Antonio Pérez Ortega y como jueces, los señores Aurelio Ruibal y Jesús A. Giménez. Después del juego habrá una pequeña fiesta en el Polo Club, amenizada por la Orquesta Anacaona, durante la cual se entregará por el Comandante Mariné, las medallas ganadas por los jugadores del Regimiento 6 y Habana Yacht Club, en el reciente torneo de polo nocturno. El doctor Nicolás Sierra, entregará al Teniente Coronel Galíndez, el trofeo emblemático de la supremacía en dicho evento.

DERROTO POR SEGUNDA VEZ EL EQUIPO DEL HERSHEY AL DE LOS MARQUESES DEL VEDADO

El otro juego se decidió fácilmente a favor de los Caribes de la Universidad. Scorers

Repitiendo su triunfo de la vuelta eliminatoria sobre los marqueses del Vedado Tennis, los azucareros del Hershey obtuvieron ayer una sensacional victoria sobre el conjunto que dirige Raúl Canosa, superándolos en un juego de final emocionante por anotación de 31x27, en el segundo turno del programa celebrado en el Cubaneleco. En el primer match de la noche los caribes de la Universidad habían derrotado fácilmente a los caleteros del Miramar, por score de 66x28.

Los azules sufrieron su segundo revés frente al Hershey después de haber amenazado con llevarse la decisión, en un match cuyos últimos minutos presenciaron de pie los espectadores. En realidad el equipo de Raúl Canosa «tiró el juego por la ventana», jugando un último quarter tan desastroso que les costó, podemos decir, la pérdida del juego.

Aunque en ningún momento los vedadistas jugaron con la brillantez con que puede hacerlo el conjunto, se defendieron lo suficiente en los momentos iniciales para tomar la iniciativa y dominar a sus contrarios del Central. En el tercer período los vencidos realizaron su mejor labor, y parecieron haber asegurado el triunfo sacando un buen margen de cinco puntos que parecía suficiente para mantenerlos de líders hasta el final. Los hershianos, algo flojos en el shoting, no estaban amenazadores. Pero llegó el cuarto final, y con él la derrota del Vedado. El combinado habanero, que debía haber jugado con calma y tranquilidad, perdió el paso en cuanto los «guajiros» encestaron par de goals y se acercaron a un solo punto, y no volvieron a jugar basket ball en el resto del juego, después de transcurridos los primeros cinco minutos del quarter. Canastas de Oscar Valdés y Tirado colocaron al Hershey con un unto arriba, cuando faltaba minuto y segundos por jugar, y esta delantera que se perdió momentáneamente cuando Dávalos encestó un bonito goal, sirvió para derrotar al Vedado.

Después del esfuerzo de Dávalos, los azucareros tomaron nuevamente la delantera, y colocaron sus dos últimos goals a menos de cuarenta y cinco segundos del pitazo final. Estos puntos fueron acompañados de un foul, y sellaron el triunfo del equipo visitante.

En el primer turno de la noche los tiradores de la Universidad realizaron prácticas frente al team del Miramar, y encabezados por Smith, Ubieta y Germán Alvarez, encestaron un total de 30 canastas. Los caleteros dependieron del trabajo anotador de Ticky Rousseau y Labrit, pero fueron impotentes para contener el empuje de los caribes.

U. H.

	Fig.	Fog.	Fc.
E. Smith, F.	7	2	2
L. Bravo, F.	2	0	1
G. Ubieta, C.	6	1	0
M. Caiñas, G.	5	1	2
A. Pacín, G.	0	1	0
G. Alvarez, F.	6	0	0
M. Ramírez, C.	1	0	1
J. Valle	2	1	1
A. Lorenz	1	0	1
A. Rodríguez	0	0	1
F. Morales	0	0	0
G. Allende	0	0	0
Totales	30	6	9

M. Y. C.

	Fig.	Fog.	Fc.
J. Medio, F.	0	1	1
B. Guasch, F.	4	0	1
M. Labrit, C.	1	0	2
A. Rousseau, G.	7	1	1
F. Franquiz, G.	1	0	3
A. Rousseau, F.	0	0	0
F. Medina, F.	0	0	0
Totales	13	2	8

RESULTADO

U. H. 1er. half: 33. 2do. half: 33. Totales: 66.

MYC: 1er half: 9. 2do. half: 19. Totales: 28.

Referee: Giround. Umpire: Morilla Anotador: Finlay. Cronometrista: Menéndez.

V. T. C.

	Fig.	Fog.	Fc.
M. Bustillo, F.	1	1	1
J. Dávalos, F.	3	0	1
A. Entrialgo, C.	2	1	0
R. Maduro, G.	3	0	0
H. Pertierra, G.	3	1	3
U. Viamonte, F.	0	0	3
Totales	12	3	8

H. S. C.

	Fig.	Fog.	Fc.
J. A. Tirado, F.	3	0	0
J. C. Valdés, F.	0	1	0
O. Valdés, C.	4	0	0
J. S. Morales, G.	0	0	3
N. Mañas, G.	1	1	1
J. Bolaños, F.	1	0	0
J. Aenlle, G.	1	2	0
M. Sosa, F.	3	1	0
R. Ruiz, C.	0	0	0
Totales	13	5	4

RESULTADO

VTC: 1er. half: 14. 2do. half: 13. Total: 27.

H. S. C. 1er half: 13. 2do half: 18. Totales: 31.

Referee: J. Morilla. Umpire: Giroud. Anotador: Finlay. Cronometrista: Menéndez.

BUENOS PARTIDOS DE JAI ALAI HABRA EN EL CERRO SPORT CLUB

Con motivo del duelo nacional del pasado domingo, se celebrará el cartel de dicho día, mañana, en la cancha del Cerro.

Habiéndose confeccionado un gran programa en el que figurarán los más destacados deportistas de pelota vasca de esa sociedad y entre ellos el conjunto de infantiles que como es costumbre, jugarán el partido inicial. Actuará de intendente el señor Felipe Marcos.

PRIMERP ARTIDO INFANTIL a 25 tantos. Jesusito y Felipe Jr., blancos, vs. Marcos y Albertico, azules. A sacar ambos del cuadro 10.

SEGUNDO PARTIDO a 30 tantos— Pablo y Gómez, blancos, vs. Octavio y Sardiñas, azules. A sacar ambos del cuadro 13.

TERCER PARTIDO a 30 tantos.— Platón y Tony blancos, vs. Azor y Gerónimo, azules. A sacar ambos del cuadro 13.

CUARTO PARTIDO a 30 tantos.— Sardiñas y Bilbao, vs. Odriozola y Eduardo, azules. A sacar ambos del cuadro 14.

QUINTO PARTIDO a 30 tantos.— Hevia y Felipe, blancos vs. Jesús y Ramos, azules. A sacar ambos del cuadro 13.

SEXTO PARTIDO a 30 tantos. — Odriozola y Velasco, blancos, vs. Eduardo y Calixto, azules. A sacar ambos del cuadro 13.

Ttolo.

SPORTS DIARIO DE LA MARINA SPORTS

AÑO CVI LA HABANA, SABADO, 3 DE DICIEMBRE DE 1938 PAGINA QUINCE

LOGRO FACIL VICTORIA EL STA. CLARA FRENTE AL CLUB ALMENDARES, AYER

Ron PININ
PIDA CARTA BLANCA PRESIDENTE
El ideal para COCKTAIL

Tópicos Futbolísticos

—Un Ejecutivo neutral en la Liga Intercolegial.
—Mañana, domingo, habrá futbol en el Campo Armada.
—La revista «Futbol» pone su grano de arena.

Por «PETER»

La política acordada en la reunión habida hace algunas semanas entre los componentes de la Asesoría de Futbol de la Dirección General Nacional de Deportes y la Asociación Nacional de Foot Ball de la República, sigue abriéndose paso en nuestra organización balompédica.

Hace pocos días causó sensación y a la vez magnífica impresión, la decisión de nombrar un Ejecutivo neutral de tres personas para regir los destinos de la Liga Inter-Institutos. Alentados por ese primer esfuerzo que mereció los elogios de todos los que desean una mejor vida para el deporte del balón redondo en Cuba, se acaba de dar otro paso idéntico y que seguramente será también muy bien recibido por los elementos futbolísticos.

Dentro de pocos días vence el período para el que fueron elegidos los actuales dirigentes de la liga Intercolegial de Foot Ball y se ha aprovechado para que cuando llegue el instante del cambio de mando en ese organismo, la nueva directiva esté dividida en dos grupos: uno económico que le formarán tantos delegados como clubs haya afiliados a la Liga y el otro Ejecutivo que lo integrarán tres personas completamente desligadas de los equipos contendientes.

Como los Asesores y la Nacional se han hecho el propósito de que toda la transformación que ha de experimentar el futbol en Cuba se haga en un ambiente de cordialidad y armonía, hubo una reunión de la Liga Intercolegial para llegar a un acuerdo sobre el fin perseguido.

Podemos comunicar que han sido ya elegidos y aceptados para formar ese Comité Ejecutivo de la Liga Intercolegial, los señores Manuel Llerandi, presidente; Danel Picallo, secretario, y Pablito Menéndez, tesorero.

El día 17 tendrá lugar el cambio de poderes a las nueve de la noche en el local de la Sociedad Estudiantil Cervantes, Neptuno casi esquina a Prado, al lado del cine Rialto, donde también le serán entregados los trofeos, a los equipos ganadores del año actual.

Ofrecemos esta noticia convencidos de que revela un movimiento de extraordinaria importancia para el futbol y que ha de proporcionar enorme beneficio a este deporte en un inmediato futuro.

Mañana domingo tendremos futbol en el Campo Armada, el primer terreno que para la práctica del balompié, se construyó en Cuba.

El programa resulta bastante interesante, pues se encabeza con un encuentro entre los teams de Serie B, Racing y Betancourt y seguidamente se ofrecerán dos matches de primera categoría, en opción a un trofeo donado por la Casa Harris.

En el turno de las dos y diez, jugarán Iberia y Juventud Asturiana, y en el match estelar, que comenzará a las cuatro, Centro Gallego y Deportivo Hispano América.

Las Rutas 7 y 8 de los Omnibus Aliados son las que pasan por el Lucero.

El señor Luis Gironella, Director-Administrador de la revista mensual «Futbol», nos anuncia que el próximo número, correspondiente al mes de diciembre, saldrá el día 11, fecha en que será inaugurada la temporada de futbol. Gironella, por lo visto, quiere contribuir con su parte al auge de la inauguración del Campeonato.

Y ahora, algunas noticias en forma «galianesca»:

La Asociación «Seyca», la simpática sociedad de los empleados de «El Encanto», celebrará esta noche un baile en honor de sus asociados en el local social de Paseo de Martí, 262, altos. La orquesta de los hermanos Martínez y el Septeto Jóvenes del Cayo, son los encargados de amenizar los bailables. Agradecemos la invitación que nos envían los señores Tomás Hernández Rabelo, presidente de la sociedad, y Fermín García, el entusiasta presidente de la Sección de Fiestas... Próximamente se celebrará un banquete en honor del señor José María González Barros, que se lo ofrecen los árbitros de la Habana, con motivo de haber sido aquél nombrado presidente de honor de la Asociación Habanera de Arbitros. Un gesto muy plausible de los señores del pito... Para el día 8 de diciembre tiene señalado Pepín Menéndez, su boda con la señorita María Carlota Llanio, atleta destacada en el sector de la natación... Cuatro de los más destacados atletas que integraron el team Continental, fueron los italianos Olivieri, Rava y Piola y el húngaro Dr. Sarosi. Olivieri fué la última sensación en el Campeonato Mundial de París; tiene 28 años de edad. Rava, defensa del Juventud de Torino, tiene 22 años y fué Olímpico en Berlín en el año de 1936. Piola está considerado como el jugador del Continente. Tiene 25 años de edad y juega de centro delantero. Y el doctor Sarosi está considerado por la crítica en la misma forma casi que Piola. Es también centro delantero, pero juega de interior, en las dos alas; hace algunos meses Hungría venció a Austria y Sarosi anotó los cinco goals de Hungría... El primer juego que el equipo Nacional de Cuba, jugó en Tolouse contra Rumanía, fué arbitrado por G. Scarpi, y el segundo match, contra Rumanía, lo arbitró A. Birlem... Un cronista de un periódico de Los Angeles, California, habla sobre la posibilidad de que el equipo de los vascos juegue en el Campeonato de México, y dice que mejor sería que el Euzkadi se desintegrase y sus elementos reforzaran a los equipos mexicanos... El Subcomité Directivo de la Federación de Futbol de la Habana acordó no dar ingreso en su circuito a los Clubs «Onital» y «Luyanó Athletic Club», y se quedó tan tranquilo como si hubiera hecho algo bueno...

PROGRAMA OFICIAL PARA LA FIESTA DE ESTA NOCHE

Primera pelea, a tres rounds: Orlando Ramil contra Humberto Sierra, el primero de la Ruta 2 y atleta libre el segundo.

Segunda pelea, a tres rounds: Billy Cáceres, de la Juventud Deportiva del Príncipe, versus Agustín Jiménez, de la Academia Nacional.

Tercera pelea: Reinaldo Puentes Pí y Bonifacio Sandoval, los dos de la Academia Nacional. A tres rounds.

Cuarta carrera: También entre dos alumnos de la Academia: Silvio Martínez y Pedro Valdés. 112 libras.

Quinta carrera: Entre los pesos ligeros Luis Valledor y Roberto Martínez, los dos de la Academia.

Sexta carrera: José Ferrer, de la Academia y Marino García, del San Juan de Dios. Ambos de 130 libras.

Séptima pelea: Primer bout a cinco rounds, entre los fiñes Baby Delgado y Angel Gómez, los dos de 65 libras y ambos de la Academia.

Octava pelea, a cinco rounds: Pedro Poey, de la Academia y Bertico Ramos, de la Juventud Deportiva Príncipe. 118 libras.

Novena pelea: Baby Scull, de Luyanó, contra Manuel Sánchez, de la Ruta 2. Match para decidir el tercer lugar del ranking de los pesos ligeros.

Décima pelea: El Bull Dog Camagüeyano contra un contrario que elegirá Pincho, porque Mario Díaz está enfermo y no puede competir por el Campeonato de los juniors light weight.

Oncena pelea: Discusión del Campeonato light weight entre Mario Baeza, del Telégrafos, contra José Casanovas, de la Juventud Deportiva de Príncipe.

Duodécima pelea: Star bout final, por la faja de los pesos moscas, entre Lorenzo Safora, de la Academia Nacional y Eugenio Corrales, del Centro Gallego.

SORTEOS BENEFICOS

FIJO
42
CORRIDOS
29 : 97

APLAZAN EL MATCH DE FOOTBALL ENTRE LOS DOS INSTITUTOS

Los teams de Marianao y Vedado toparán el próximo sábado, 10, en el Stadium Polar

Para el sábado 10 de los corrientes ha sido aplazado el juego de foot ball intercolegial entre los Institutos de Marianao y Vedado, debido a que hasta esa fecha no estará libre el Stadium de La Polar.

Este aplazamiento permitirá a los elevens disponer de una semana mas para prepararse mejor para este choque, que servirá para que los fanáticos puedan apreciar el calibre de los teams que tomarán parte en el Campeonato Inter-Institutos que dará comienzo el sábado 24 de este mes.

Tanto Octavio Michelena como Benny Wilcryx están trabajando con gran entusiasmo en la preparación de sus equipos, y esperan que el «partido amistoso» del día 10 servirá para corregir cualquiera deficiencia, para el match inaugural de la justa del día 24 donde serán ellos mismos los rivales.

El II Campeonato Inter-Institutos de Foot Ball Intercolegial promete resultar muy interesante, tanto en la zona de la Habana como en la del interior. Santiago de Cuba tiene ya a sus muchachos en gran forma y en este mismo mes celebrarán su primer juego de práctica con el Club Naval y el Instituto de la Habana. Los «tinajones» de Camagüey están prcticando con gran entusiasmo bajo las órdenes de Enrique Vilató, pese a que su equipo aún está en camino. El juego por el campeonato interprovincias entre Oriente y Camagüey, tendrá lugar en el mes de Enero, y el ganador se enfrentará con el campeón de la Habana.

MARISTAS VS. BELEN ESTA TARDE EN EL CLUB CUBANELECO

Comenzará la vuelta final del campeonato de basket ball de la Fed. en el Cubaneleco

En el floor del «Club Cubaneleco» dará comienzo esta tarde a las cinco la vuelta final del Campeonato de basket ball de menores de 16 años de la «Federación Intercolegial de Cuba» con dos magníficos juegos, que harán posible que las graderías se vean llenas de fanáticos.

Maristas y Belén son los quintetos contendientes en el juego inicial del programa, exponiendo aquí los primeros sus mejores chances de darle alcance a los viboreños de Federico Garrucho que se mantienen invictos. Una victoria para los discípulos de Héctor Muñoz los mantendría apretados al Instituto con una sola derrota, pudiendo registrarse un empate en caso de que éstos perdieran en el segundo encuentro. Los Maristas esperan mucho esta tarde de Figueredo, Foyito, Sierra, Suárez y demás para evitar que el team se colocó al borde de de quedar eliminados de la lucha por el campeonato. Belén ha practicado mucho para esta vuelta y han de obligar a sus rivales a jugar como nunca para poderlos vencer.

Si el primer juego es interesante el segundo lo es más aun, debido a que serán contendientes los fives del Instituto No. 3 de la Víbora y Colegio La Salle, dos de los equipos más fuertes de la justa. Los Viboreños inician esta vuelta final invictos con cinco victorias, y esperan hoy librar formidable batalla por mantenerse al frente de la procesión, mientras que La Salle que ya les dió un sensacional juego se apresta a tomar la revancha. Una victoria para La Salle no bien pudiera traer un empate en el primer lugar, sino que al mismo tiempo ellos se colocarían con el mejor de sus chances para dar la batalla final por el pennant.

ESTA TARDE

Habana-Almendares inician su tercera serie del año en el Stadium de La Tropical

Se inicia esta tarde, a las tres, la tercera serie del año entre los rojos del club Habana y los azules del Almendares, y todo parece indicar que vamos a ser testigos de una de las luchas más fogosas de la temporada.

El Almendares no ha tenido buen record en los últimos tiempos. Realmente ha perdido más juegos de los que ha ganado, pero, todos sus jugadores compiten siempre frente al Habana, seguros de que los «habanistas» les resultan fáciles de dominar, y, como tienen un record que les ayuda a creer firmemente tal cosa, hoy saldrán al terreno dispuestos a confirmar el asunto, apuntándose una decisión más.

El Habana, por su parte, está cansado de que el Almendares lo utilice como escalera para mejorar de posición en el estado de los clubs, y todos sus players han prometido a Mike González un gesto de rebeldía frente al team azul, conquistándolo fácilmente.

Como para lograr tal se necesitan muchos poquitos interesantes, tenemos la seguridad de que uno y otro team brindarán al fanático una serie monumental, que recomendamos.

Hasta ahora, el estado de la serie particular entre rojos y azules, es:

	J.	G.	P.	E.	Ave.
ALMENDARES	7	4	2	1	.600
HABANA	7	2	4	1	.333

Las baterías anunciadas para el match de hoy, son:

POR EL ALMENDARES: Smith, pitcher; Guerra, catcher.

POR EL HABANA: De la Cruz, pitcher; Hernández, catcher.

Mientras Monteagudo y Jorge Comellas eran bàteados con furia, Brown dominó fácil

Por PEDRO GALIANA

La combinación Monteagudo-Comellas pagó ayer los «platos que rompió» Agapito Mayor dando nueve ceros el jueves último, y, como consecuencia a la orgía de batazos que registr el Santa Clara en el segundo match de la serie, el Almendares experimentó una fuerte sacudida con anotación de 12 carreras por dos.

Larga y espinosa tarea sería describirles en el corto espacio de que disponemos cuantas cosas ocurrieron en el Stadium de La Tropical, mientras los villaclareños aplicaban a los almendaristas todo el rigor de su poder. Pero, bastará decir que el team de Armitas no dejó de batear de hit en ninguna de las entradas del game, extendiéndose algunas veces en consideraciones, para que ustedes se hagan una idea de «cómo fué el picnic».

A fuer de sinceros, tenemos que aclarar que las cuatro carreras iniciales del Santa Clara fueron más bien un «regalo» de Silvio García y del infielder Linares a Salazar y sus muchachos, ya que el team villaclareño no bateó lo suficiente para anotar; pero, pasado ese instante, los muchachos le batearon a Monteagudo en condiciones, y, después siguieron la fiesta con Jorge Comellas, hasta convertir el game en uno de los más suaves paseítos que han dado este año por un diamante.

Los batazos fueron conectados por todas partes con singular dureza, y las bases por bolas llovieron como por encanto para registrar ese total de doce carreras que apareció en la pizarra anotadora cuando el radio entonó «Mi Jaca» y los fanáticos se retiraron a sus respectivos domicilios en busca de sus vitaminas acostumbradas.

Mientras tanto, Raymond Brown pitcheó a la caja, para reducir toda la ofensiva azul a seis hits aislados, tres de los cuales le fueron ligados en el noveno inning para salvar la lechada.

Cómo fueron esos dos primeros actos...

Hablamos de que Silvio García y Linares les hicieron un lindo «regalo» al Santa Clara en los primeros actos, y vamos a explicar ahora «cómo fué la cosa», ya que esas carreras fueron, realmente, las que decidieron el game.

Vargas abrió el match con un hit limpio al jardín izquierdo. Después, en una bonita jugada de hit and run, Castaños bateó en dirección al short y pereció de Wells a Linares, mientras Vargas anclaba en la intermedia. A continuación, Salazar produjo un rolling por entre primera y segunda, bueno para completar el segundo out de la entrada, pero, Linares abandonó indebidamente la posición para ir tras la pelota, y aunque Cuco Correa y el pitcher Monteagudo—este último, cubriendo la inicial—hicieron un buen esfuerzo para eliminar al manager villaclareño, éste llegó primero que Monteagudo a la base y fué safe, para dejar hombres en primera y tercera, con un solo out.

Quiere decir esto, que en lugar de ponerse el inning en dos outs, con un hombre en tercera y Gibson al bate, resultó mucho más comprometido, y el mismo Monteagudo tuvo que pitchearle bien distinto al peligroso hitter de Armitas.

Gibson, bateando sobre una bola alta, sacó una línea—aflaizada por el centerfield. Silvio le partió a la pelota lentamente, como si no tuviese que realizar gran esfuerzo para atraparla, y todo el mundo pensó en el segundo out de la entrada, con una carrera dentro por efecto del pisa y corre que, indudablemente, realizaría Varguitas; pero, la concurrencia —que fué bastante crecida ayer—se llevó la sorpresa de la vida cuando vió que la pelota cayo algunos metros detrás de Silvio, por un tribey, mientras Vargas y Salazar anotaban...

Un fly de Santo Amaro, hacia el right, trajo a home a Gibson con la tercera carrera del inning, y, cuando Bankhead elevó un fly al short, la entrada pasó a mejor vida.

Otro momento malo de Silvio

Silvio García, siempre hábil a la defensiva, no estaba ayer en un día realmente feliz a la defensiva. De otro modo no se explica que en el segundo acto volviese a registrar otra pobre jugada para darle una carrera más al team de Armitas, cuyo propietario se pasó toda la tarde corriendo de un lado a otro del Stadium, orgulloso del conjunto que tenía en acción en esos momentos.

Al iniciarse la entrada, el pitcher Brown elevó un fly, bien alto, por entre center y right que dió tiempo a todo. Spearman le fajó a la pelota, pero, considerando a Silvio mejor colocado, se la dejó, y Silvio, que llegó caminando al batazo, dejó caer la esféride con el resultado de que Brown ancló encantado de la vida en la intermedia.

Un sacrifice-bunt del Pollo Rodríguez lo llevó a tercera. Bragañita salió ponchado, pero, Monteagudo perdió momentáneamente la situación del home plate y cuando dió la base por volas a Vargas abrió el camino para que cristalizase la nueva anotación.

Efectivamente, Castaños bateó de hit por tercera y Brown anotó, entrando en home como Pedro por su casa...

El resto fué fácil

Lo que siguió a esto no merece ni reseñarse. Monteagudo empezó a ser castigado en condiciones y los hits se sucedieron. En el sexto acto entró a pitchear Comellas y sus lanzamientos vinieron tan bien a la medida de los bates villaclareños, que en cuatro actos le anotaron siete carreras con nueve hits de distintos metrajes y unas cinco bases por bolas...

Los almendaristas sufrieron un poco en estas últimas entradas, viendo caer tan decisivamente al team de sus simpatías, y los habanistas sintieron realmente el vía-crucis, por aquello de que una nueva victoria azul les hubiese acercado más al lugar de honor de la contienda...

En el match no hubo home runs, pero, el gigantesco Gibson conectó dos buenos batazos de extra-bases y una vez, de foul, la metió en la loma del left field al primer bounce.

NO APUESTE NUNCA EN EL BASE BALL!

Véase el score a continuación:

SANTA CLARA

	V.	C.	H.	O.	A.	E.
J. Vargas, cf	4	2	3	1	0	0
A. Castaños, rf	6	0	1	3	0	0
L. Salazar, 1a	4	3	2	11	0	0
J. Gibson, c	4	4	3	4	0	0
S. Amaro, lf	5	0	2	4	0	1
S. Bankhead, ss	5	1	1	2	4	0
R. Brown, p	6	2	2	0	1	0
A. Rodríguez, 3a	3	0	0	1	4	0
J. D. García, 2a	5	0	2	1	2	1
R. Pedroso, c	1	0	1	0	1	0
Totales:	43	12	17	27	12	2

ALMENDARES

	V.	C.	H.	O.	A.	E.
C. Spearman, rf	3	0	0	3	0	0
F. Correa, 2a	4	0	0	4	1	0
W. Wells, ss	4	0	1	2	7	0
H. Williams, 3a	4	1	1	1	0	0
R. Linares, 1a	4	1	1	8	0	0
R. Estalella, lf	4	0	2	4	0	0
S. García, cf	3	0	1	1	0	1
F. Guerra, c	4	0	0	4	1	0
R. Monteagudo, p	1	0	0	0	2	0
T. Smith (1)	1	0	0	0	0	0
J. Comellas, p	1	0	0	0	1	1
A. Mayor (2)	1	0	0	0	0	0
Totales:	34	2	6	27	12	2

(1)—Bateó por Monteagudo en el 5o.
(2)—Bateó por Comellas en el 9o.

Anotación por entradas:

Santa Clara	310 010 232	12
Almendares	000 000 002	2

Sumario:

Carreras empujadas: Gibson, 2; S. Amaro, 2; Castaños, Bankhead, Vargas, R. Brown, 2; A. Rodríguez, Pedroso, Estalella, S. García. Two base hits: Gibson, R. Brown, Linares. Three base hits: Gibson. Sacrifice hits: A. Rodríguez, J. Vargas. Struck outs: R. Monteagudo, 1; R. Brown, 3; J. Comellas, 1. Bases por bolas: R. Monteagudo, 2; R. Brown, 2; J. Comellas, 5. Passed ball: Gibson. Wilds: Comellas, 2. Tiempo: dos horas tres minutos. Umpires: Gutiérrez, home; Magriñat, bases. Anotador: Julio Fránquiz. Observaciones: Hits a R. Monteagudo: 8 en 5 innings y 22 veces al bate. Perdió Monteagudo.

DEBE AYUDARSE A LA INSTITUCION DE LOS BOY SCOUTS

En los EE. Unidos ayudan siempre a los boys scouts que representa mucho para los boys

(Por LUCEMOR)

En los Estados Unidos de Norteamérica donde existen tantos millones de habitantes, se cuida con gran interés el desenvolvimiento físico y deportivo de los niños. Existen organizaciones poderosísimas que vigilan atentamente las competencias y establecen premios que estimula en los niños el amor al deporte y les enseña el camino para batallar con entusiasmo y ahinco en competencias, que más tarde les son utilísimas para triunfar sobre los difíciles problemas de la vida. Por ejemplo, los Boys Scouts de Norteamérica, que forman una inmensa familia feliz, tienen una magnífica organización en materia deportiva que ya quisieran para si las mayores instituciones deportivas amateurs. Generalmente se celebran contiendas entre todas las secciones, llamadas tropas, de todos los estados y los ganadores se eliminan entre si para buscar al triunfador entre todas.

En Cuba, donde la Dirección General de Deportes están señalando el nuevo derrotero que han de tomar los deportes patrios, debería fomentarse algo similar entre nuestros Boys Scouts, aún más, podran formarse justas entre las Escuelas Públicas de la República de carácter nacional, y de este modo se estimula y alienta al niño cubano para engrandecer a nuestro país y ponerlo al mismo nivel de naciones poderosas que propenden inconsablemente al mejoramiento físico de la infancia. Esto daría una fuente inagotable de sangre nueva, que llevada de la mano por una dirección competente produciría brillantísimos prospectos, que inyecte de manera eficaz, la hoy muerta sangre deportiva local.

¿Por qué no se hace algo en ese sentido?

Fred Ladd, de Salem, N. Y., un atleta de 63 años, todavía pitchea y este año cumplió su 51 temporada como lanzador del team local. Además de esto, Ladd toma parte en teams semiprofesionales y en exhibiciones.

Wasson Wilson, fiscal de Hammond, Indiana, siempre procura escoger a jugadores de golf para formar el jurado en todos sus «casos», ya que él mismo confiesa que «puede depender del «sportsmanship» de estos señores a la hora de dar las decisiones».

James Hamiter, de 21 años de edad, de Dallas, Texas, se está pagando sus estudios en la Universidad de ese Estado, con exhibiciones de su propio circo, que incluye un elenco completo de perros y ponies amaestrados y un enorme elefante. Hamiter, no obstante esas actividades, parece destacarse en todos los deportes, siendo su favorito el atletismo.

El primer juego de foot ball de seis hombres fué ganado en septiembre 26, de 1934, bajo los arcos lumínicos del Hebron Junior College. Las posiciones son: 2 ends, center, quarterback, halfback y fullback.

Stephen Epler fué el que originó ese juego, cuando tuvo esa brillante idea en la primavera del año 1934.

STETSON

El sombrero STETSON se fabrica para satisfacer la exigencia de los que saben vestir de modo correcto.

Luzca mejor con este modelo "STETSON".

EXCLUSIVO DE ESTA CASA.

Payret
prado 505

"PINOCHO" Y MENDIZABAL DESPUES DEL EMPATE, A 13, GANARON MUY FACIL

Argárate y Goitía habían jugado bien los diez primeros tantos, pero después se descompusieron y perdieron fácilmente. Juaristi se ha compuesto mucho y Mendizábal por cesta sacó un compás. Ituarte juega en el segundo partido de esta noche. Arruti contratado para jugar en el Hippodrome

Por ELADIO SECADES

El próximo encuentro a la tesitura picante de Pistón contra Ituarte, no será presentado por la intendencia del Frontón Jai-Alai al finalizar esta semana. La empresa utiliza en el programa de hoy a uno de los responsables de la «terrible rivalidad»; y deja al otro para encabezar la cartelera del domingo. Hay trío en puerta. Pistón anda bien lejos de su verdadera forma. El síntoma más claro de que está en su momento malo lo encontramos en que en los últimos partidos ha perdido pelotas fáciles; y ver a Pistón perder pelotas fáciles es un acontecimiento que tiene que asombrar a todo el mundo. Ituarte está en el polo opuesto. Coge lo incogible y le salen bien las jugadas más difíciles y más aventuradas. Como en Pistón no tienen nunca duración larga las rachas malas, es presumible que muy pronto se confíe y entonces la afición invadirá en legiones la nave de Concordia, al anuncio de que otra vez han de verse frente a frente los dos priductos de la rica industria pelotística de Motrico.

Después de una conversación telefónica de larga distancia, con el intendente Pedrito Mir en la otra punta del alambre, el delantero Arruti aceptó contrato para jugar en el «Hippodrome» de la Sexta Avenida. Saldrá inmediatamente rumbo a New York, por la vía de Miami.

La cancha de la metrópoli ha de ser muy favorable al juego de Arruti, que tiene experiencia de frontones pequeños. Parece que los planes de Berenson van encaminados a usar a Arruti un mes en New York, para enviarlo luego al Biscayne Fronton de la Florida. Para New York también embarcará pronto el hermano pequeño del delantero Gabriel. Los pelotaris (bastantes) que necesitan para redondear los dos cuadros, el newyorkino y el miamés, serán traídos de Bruselas y de Shanghai, ya que de aquí no está en disposición de embarcar ninguno más.

Ahora los partidos que llevan más público al «Hippodrome», son los de Guillermo contra el criollo Andrés, que de zaguero está jugando muchísimo.

Indicaban los diez primeros tantos del número estelar de ancore que los cuatro vascos encestados iban a jugar un partido del otro mundo. Argárate agredía el color contrario con saques bajos, crudados, de restos difíciles para Juaristi y más difíciles todavía para Mendizábal, que algunos devolvió rescatando la pelota de la pared lateral con los mimbres erizados de la punta. Argárate y Goitia han integrado una pareja que ni a empellones ha podido llegar casi nunca al tanto treinta.

Cuando el intendente funde esos doos nombres en el mismo color, es como si el cartón treinta se pusiese tan distante de ellos como el planeta Marte. Anoche, sin embargo, pelo-teando con seguridad y alegría de castañuelas la primera decena, dando pelea bien ceñida y bien interesante, había en el cemento realidades bastantes para presumir que Argárate y Gtitia, por fin, iban a entenderse e iban a conducir sus canastos al éxito.

Esta impresión se prolongó hasta que del semáforo se desdibujó el último empate, a 13. Argárate, que tanto había jugado, de pronto se hizo tan tremendo lía con el rebote, que al devolver uno, bastante pesado, con la derecha, se pegó en la cabeza con la píldora, que después de botar en el coco acústico de «Monin» salió despedida a hacer carambola con la pintura verde de la pared lateral. Y el partido, la parte sugestiva del partido, terminó ahí mismo.

Siete tantos más rodaron los perdedores, mientras «Pinocho» y Mendizábal, que con desahogo afinaban y subían, volaron más que corrieron del empate a trece al último paradero de la cartonera.

El dinero en todos los momentos mostró una valiente tendencia a Juaristi y Mendizábal; y en la oportunidad en que los otros estuvieron dos tantos delante en el tramo inicial, todavía se contaban traviesas por los favoritos, sin que tales retos tuviesen pronto contestación.

Llenos de nivelaciones los primeros diez tantos, también al enfilar el kilómetro intermedio ligan blancos y azules en once, doce y trece. Del empte a 12 bonitamente sacó Argárate su color, soltando un derechazo que se enchuló. Le imprimió tanta fuerza a este envío y pegó con facilidad tal, que el público premiN la jugada con una gran ovación. El mismo Argárate motiva el empate a trece perdiendo un bote-pronto de revés y a partir de esa adversidad para la «pareja fatal», ya sólo estaban en el asfalto Juaristi, que se ha compuesto mucho y Mendiábal, que ayer sacó por cesta un finísimo compás.

Argárate pisaba pólvora donde quiera que plantaba las zapatillas y Goitia olvidó por completo la ruta que conduce a la pizarr.

Martín en su racha triste, perdió el sexto partido consecutivo. Su compañero de infortunio de anoche ha sido el angelito Alvarez y los victimarios el Manco Onaindia y Arrondo, que terminaron diez cartones antes que los oprimidos.

Después de registrarse dos buenas entradas en las últimas funciones, un público bastante numeroso presenció la de ayer, cuyos dos primeros partidos fueron propicios a la economía de los respetables caballeros de la cátedra.

PROGRAMA PARA HOY

PRIMER PARTIDO, a 25 tantos: Creus y Aguirre, blancos, contra Ochoa y La Paz, azules. A sacar, ambos, del cuadro 10.

PRIMERA QUINIELA, a 6 tantos: Irigoyen, Ituarte, Ugartechea, Azpiri, Salazar y Pistón.

SEGUNDO PARTIDO, a 30 tantos: Ituarte y Ugartechea, blancos, contra Irigoyen, Azpiri y Salazar, azules. A sacar, ambos, del cuadro 10.

SEGUNDA QUINIELA, a 6 tantos: Elizondo, Arriola, Egozcue, Uriona, Celaya II e Ibarlucea.

TERCER PARTIDO, a 40 tantos: Hermanos y Celaya, blancos, contra Elizondo y Uriona, azules. A sacar, ambos, del cuadro número 10.

Resultado de la función de anoche

Primer Partido

Martín y Alvarez, blancos	15
Onaindia y Arrondo, azules	25

Primera Quiniela
Ganador: ARGARATE.

Segundo Partido

Juaristi y Mendizábal, blancos	30
Argárate y Goitia, azules	20

Segunda Quiniela
Ganador: LABAT.

Tercer Partido

Labat menor y Salazar, blancos	30
Guruceaga y Ondarrés, azules	27

M.E.C.D. 2016

SE CREE POSIBLE QUE LA CUOTA AZUCARERA DE LOS ESTADOS UNIDOS SEA ANUNCIADA PARA EL DIA 1[...]

BOLSA DE LA HABANA

COTIZACIONES AL CIERRE AYER

COTIZACION OFICIAL
Bonos y Obligaciones
República de Cuba

	Comp.	Vend.
Speyer 1904-1944	105	—
Deuda Int. 1905	93¾	100
Cuba 1909-1949	99	108
Morgan 1914-1944	103	109
Morgan 1923-1953	104	105
O. Públicas 1930-1945	72	75
Cuba 1937-1977	62½	63
Obgs. oro con 9 cupones	43	69
Obgs. oro con 7 cupones	38½	39¼
Obgs. oro con 4 cupones	36½	39
Azúcar 1930-1940	100	—
Ayunt. Habana 1a. Hip.	92	—
Ayunt. Habana 2a. Hip	93	—
Centro Asturiano	50	—
Banco Terr S. B	29	—
Cervecera	46	—
Cerv. Obgs. no Hipt.	14½	—
Gas	106	—
H. E. Consolidados	30	—
Havana Electric, Debentures, Obgs. no Hip.	¾	—
Edif. La Metrop. S. A	30	—
Mercados de Abasto y Consumo 1a Hip.	70	—
Nueva F. de Hielo	104½	—
Papelera S. B	90	—
Teléfonos	92	—
Unidos	9	—
Obgs. no Hipt. Cía. Inversiones y Fom. S. A	97¾	100

Acciones

	Comp.	Vend.
Cervecera	25	—
F. C. Cons. de Cuba, P.	3	—
Cuba R. R.	6	—
Fibras y Jarcia	20	—
H. E. Utilities Co. P. 6%	34	—
H. E Utilities Co P 5%	7	—
H. E. Railway Co., Prfs.	¼	—
H. E. Railway Co., C.	¼	½
Jarcia, P.	60	—
Jarcia, C.	5½	10
Licorera de Cuba	2¼	3¾
Mercantil. La (Seguros)	135	203
Metropolitan Auto	101	—
Naviera, P.	10	12
Nueva F. de Hielo	120	—
N. F. de Hielo Bnfs	34½	—
Pesca, P.	8	—
Pesca, C.	¼	10
Teléfono,	34¾	37
Teléfono, C.	15	—
Unidos	1⅝	3
Unión Oil	1	10
1ra. Papelera Cubana	—	—
Cédulas Primera Papelera Cubana 8%. (En circulación $500,00)	—	—
Cía. Muelles de Regla	—	—

COTIZACION A TERMINO
Ayer a las 3:30 p. m.
Entregas: días 15 y último de mes
Bonos y Obligaciones
República de Cuba

	Comp.	Vend.
Speyer 5%	105	—
Deuda Int.	94	—

	Comp.	Vend.
Speyer 4½%	99	—
Morgan 5%	104	—
Morgan 5½%	104	105¼
O. úblicas 1945	72⅝	—
Cuba 4½ 1977	62¾	63
Obgs. oro con 9 cupones	43	—
Obgs. oro con 7 cupones	39	39⅜
Obgs. oro con 4 cupones	37⅛	37½
Azucar	100	—
Ayuntamiento, 1a.	90	—
Ayuntamiento, 2a.	90	—
Centro Asturiano	50	—
Cer. Int.	45	—
Cerv. Int. Obgs. no Hip	14	—
Gas y Electricidad	105	—
Hav. Elec. Railway Co.	33	—
Havana Electric Railway Co. Obgs. no Hipt.	⅞	—
Nueva F. de Hielo	104½	—
Papelera Cubana, S. B	90	—
Cuban Telephone Co.	92	—
Unidos	10	—
Fomento	97¾	100

Acciones

	Comp.	Vend.
Cerv. Int.	25	—
F. C. Cons. Prfs.	3¼	—
Cuba Railroad, Prfs.	6	—
L. E. Utilities, Prfs.	34¼	—
H. E. Utilities, Pretes	7	—
Hav Elec. Ry Co. Prfs.	¼	—
Jarcia, Prfs.	65	—
Jarcia, Cms.	6	10
Licorera de Cuba	2	—
Naviera, Prfs.	10	12
Naviera, Cms.	1¼	2¼
Nueva F. de Hielo	135	—
N. F. de Hielo Bnfs.	35	—
Ferrocarriles Unidos	1½	—
Teléfonos, Prfs.	—	—
Unión Oil Co.	1	8

COTIZACION LIBRE
Bonos y Obligaciones

	Comp.	Vend.
Int. Tel Conv. 4½%	95	—
Int. Tel. 5% 1955	65	—
Cuba Tel. Co. 7½%	98	—
Cuba R. R. 5% 1952	37	—
Cuba R. R. 6%	36	—
Cuba R. R. 7½% 1936	43½	—
Nort. de Cuba 5½% 1942	34	—
Manatí Sug. 5½ 1942	33	—
Vertientes Sug. 7% 1942	7	—
C. Gallego 6% 1975	45	—
V. Tennis 3% 1949	3	—
Pro A. Musical .%	38	—
C. Español 6%	50	—

Acciones

	Comp.	Vend.
Inter. Telp. and Tel	8	—
Cia. Cuba. E. Prfs. $6.00	20	23⅞
Cuban Ame Sug Prfs	70	—
Cuban Ame Sug. Cms.	5	—
Cuba Co. Cms.	½	—
Aux. Marit. (Suscrip)	5	10
Seug. La Com. (Suscrij)	80	—
Seguros El Comercio	100	—
Central Violeta	6	—
Guantánamo, Prfs.	14	—
Guantánamo, Cms.	1¼	—
Cía. Litográfica Prfs.	30	—
Litográfica Cms.	—	—

PROMEDIOS DEL CIERRE DE LA BOLSA DE NUEVA YORK

(Por DOW JONES Co.)

NUEVA YORK, diciembre 2.

	Abre	Máx.	Mín.	Cierre		
30 industriales	148.17	148.50	146.68	147.57	baja	1.06
20 ferroviarias	29.52	29.61	29.21	29.33	baja	.45
15 Serv. Públ.	21.88	22.05	21.69	21.93	baja	.17
40 Bonos			—	89.26	baja	.20

CAMBIOS

Tipos de venta al cierre ayer en Bancos de esta capital:

Nueva York cable	1-10P
Nueva York, vista	1-10P
Londres, cable	4.70
Londres, vista	4.69¾
París, cable	2.64
París, vista	2.63½
Madrid. cable	Nominal
Madrid, vista	Nominal
Italia, cable	5.28¼
Italia, vista	5.27¼
Bélgica, cable	16.95
Bélgica vista	16.94
Alemania. cable	40.10
Alemania, vista	40.09
Toronto, cable	¼%D
Toronto. vista	13-16%D
Hong Kong, cable	29.10
Hong Kong, vista	29.05
Amsterdam, cable	54.75
Amsterdam, vista	54.60
Buenos Aires, cable	23.25
Buenos Aires, vista	23.20
Suiza, cable	22.78
Suiza, vista	22.76
Japón, cable	27.50
Japón, vista	27.45
Suecia, cable	24.30
Suecia, vista	24.25

CIERRE DE LOS VALORES EN LA BOLSA DE N. YORK

NEW YORK, diciembre 2.—El tono de pereza y pesadez del mercado reflejó hoy el carácter general de las noticias del día. El volumen de carros bajó considerablemente, lo que explica la debilidad experimentada en los valores del grupo ferroviario, mientras que el resto de otros negocios industriales carecieron de influencias especialmente alentadoras. nuevas dificultades han surgido en la industria de motores, lo que ha contribuído a la tendencia de diferir las nuevas inversiones de valores. La producción automovilística durante la semana pasada fué más alta, quedando cerca de un nivel de 100,000 unidades que no sobrepasó debido tan sólo a una huelga de carácter temporal experimentada. Las diseminadas huelgas y la agitación del trabajo afecta directamente las utilidades de los fabricantes de motores y parte del retraimiento en el mercado es incuestionablemente atribuíble al tono de estas noticias.

Las noticias del extranjero fueron asimismo algo alarmantes con Italia y Francia aparentemente envueltas en algunas dificultades en relación con las discusiones sobre el problema de las colonias. En conjunto, el mercado parece ofrecer muy poco entusiasmo a los inversionistas potenciales a los niveles actuales.—Thomson and McKinnos.

Bonos de Cuba

Cierre ayer en New York:

Speyer 5%	105⅛	—
Speyer, 4½%	100⅜	—
Morgan, 5%	103½	—
Morgan 5½	100¼	101
O. Públicas, 5½	72¼	74
Cuba 4½ 1977	60	61
Cuba Railroad 5%	37⅝	39
Cuba Railroad 7½	43⅝	46
Cuba Northen 5½	33	24⅞
Manatí Sugar, 7½	34	35
Int. Tel. and Tel. 4½%	100⅛	100¼

MERCADO DE MANTECA

Cierre ayer en Chicago:

Diciembre	—
Mayo	7.60
Granel	6.55

GODOY-SAYÁN
SEGUROS Y FIANZAS
(INSURANCE AND BONDING)
TELEFONOS, M-9866 M-9867
AGUIAR 77
HABANA, CUBA

VALORES

Más firmes y con mayor demanda qu el Bono nuevo 1977, actuaron ayer en el mercado local las Obligaciones del Tesoro con siete y cuatro cupones. Las de siete cupones llegaron a obtener el precio de 39 y el precio de 37 las de cuatro. El Bono, luego de haberse operado a 63 en la mañana, descendió a los precios que aparecen en las cotizaciones de la Bolsa. Dentro de los tipos que tienen en esas cotizaciones, quedaron las Obligaciones al cierre del mercado.

Es posible que si los tenedores del Bono no hubieran acentuado sus ofertas, el papel habría quedado ligeramente mejor. El volumen de las operaciones en el mismo durante el día, se estimó en unos $35.000: lo mismo que el jueves. Y el volumen en las Obligaciones con siete y cuatro cupones, se estimó en $40,000.

Los otros bonos de la República, de la deuda exterior e interior, así como los de las empresas y compañías que tienen sus intereses al día, mantuvieron precios firmes, y varias de esas emisiones fueron objeto de regular demanda de origen rentista, con operaciones en privado dentro de los tipos cotizados en la Bolsa.

Las acciones en general experimentaron la influencia deprimente del Bono nuevo de la Deuda Exterior 1977. Sin embargo, las emisiones de las entidades que pagan dividendos, mantuvieron tono favorable.

Sin ningún detalle que merezca un apunte actuaron los bonos y acciones que figuran en la pizarra de la Cotización Libre de la Bolsa.

COTIZACIONES DE LA BOLSA DEL AZUCAR DE NEW YORK

NUEVA YORK, diciembre 2—(Por el hilo directo de Luis Mendoza y Compañía):

CONTRATO NO. 3

Meses	Abre	Max	Min.	Cierre
Sept.	—	—	—	—
Ene.	2.07	2.09	2.09	2.08
Mar.	2.13	2.14	2.13	2.13
May.	2.16	2.17	2.17	2.16
Jul.	2.19	2.19	2.19	2.19
Sept.	2.22	2.23	2.23	2.23
Nov.	—	—	—	—

CONTRATO NO. 4
1939

Meses	Abre	Max	Min.	Cierre
Ene.	108½	109½	109½	109
Mar.	109½	109½	109½	109
May.	111½	111½	111	110½
Jul.	113	113	113	112
Sept.	113½	113½	113½	112½

APRECIACION DEL MERCADO DEL AZUCAR

DICIEMBRE 2 DE 1938
Costo y Flete

	Ant.	Hoy
Embarque enero a EE. UU.	2.14	2.14
Flete	0.14	0.14
Libre a Bordo—Pago Inmediato		
EE. UU. Cuota Libre	2.01	2.01
EE. UU. Cuota Retenida 1939	2.01	2.01
Cuota Mundial conjunto de las 2 clases	1.06	1.07
Cuota local — Ex-Almacén	0.95	0.95
Todas las coutas	1.67¼	1.67½

(Esta apreciación es de Luis Mendoza y Co.)

LOS CANJES DE CUOTAS DE AZUCAR EN LA BOLSA

Los canjes de certificados de identidad de las cuotas azucareras, fueron cotizados ayer en la Bolsa de la Habana de la manera siguiente:

	Comp.	Vend.
Libre por Mundial	—	—
Libre por Retenido	—	—
Retenido por Mundial	0.95	0.95½
Mundial por local	0.08	—

MERCADO DE GRANOS

Cierre ayer en Chicago:

Avena:	
Diciembre	26
Mayo	27¼
Julio	27⅜
Centeno:	
Diciembre	40¼
Mayo	44⅛
Julio	45¼
Maíz:	
Diciembre	47⅛
Mayo	51
Julio	52
Trigo:	
Diciembre	62⅞
Mayo	66¼
Julio	66⅝
Trigo de Winnipeg:	
Diciembre	60½
Mayo	62¾
Julio	63¼

MERCADO DE SEDA

Cierre ayer en Nueva York:

Diciembre	173
Enero	173
Febrero	171½

Cotizaciones

COTIZACIONES DE LA LIBRA

La libra esterlina se cotizó ayer al cierre del Mercado local a $4.70.

COTIZACION DE LA PESETA

La peseta española se cotizó ayer, al cierre del Mercado local, nominal.

COTIZACION DEL FRANCO

El franco francés se cotizó ayer en el Mercado local, a razón de 37.87 por dólar.

CAMBIOS EN N. YORK

Cierre ayer en New York:

Libra Esterlina	4.67½
Francos	2.62
Pesetas	5½

THE BOSTON SURETY COMPANY, S. A.
Garantía en Bonos de la República.
FIANZAS EN GENERAL
Manzana de Gómez.
Dptos. 365-368. Habana
Telfs. A-6204. M-2517
Cable: AVIEITES.
Telégrafo: BOSCO.

GANADO

Precios que pagan compradores, entregado el ganado en esta capital, según información dada en los mataderos:

	Ctvs. Libras
Vacuno, de 3¼ a	3½
Lanar, de 3 a	3½

Precios del ganado porcino

De 100 lbs a 125 lbs de 4½ a 5 cts
De 125 lbs a 150 lbs d 5 a 5¼ cts
De 150 lbs a 175 lbs de 5¼ a 5½ cts
De 175 lbs a 200 lbs de 5½ a 6 cts
De 200 lbs a 250 lbs de 6 a 6½ cts

LOS PRECIOS DE LA CARNE

En los mataderos de esta capital rigen los siguientes precios:

	Ctvs. Kilo
Vacuno, de 12 a	14
Cerda, de 25 a	30
Lanar, de 20 a	25

MATADERO DE LUYANO

Se sacrificaron ayer en el Matadero de Luyanó:

	Cabezas
Vacuno	129
Cerda	32
Lanar	—

MATADERO INDUSTRIAL

Se sacrificaron ayer en el Matadero Industrial:

	Cabezas
Vacuno	163
Cerda	137
Lanar	31

CARROS ENTRADOS

Llegaron 4 carros de Sancti Spíritus y 1 de Cumanayagua, con ganado vacuno para el Matadero de Luyanó, y 5 de Camagüey para el Matadero Industrial.

MERCADO DE LONDRES

LONDRES, diciembre 2.—El mercado de valores abrió con tono quieto. Hoy es día de ajuste de cuentas, cuyo factor absorbe el interés del mercado. U. S. Steel vendióse a 63 un octavo; International Nickel, 52 siete octavos; General Motors, 49 un octavo.

—El oro en barras se cotizó hoy a 148 chelines 11 peniques contra 148 chelines 6 y medio peniques ayer jueves. Se tomaron 1.616,000 libras. La libra esterlina por cable a New York se cotizó a $4.6743.

—El oro se cotizó hoy a $34.76 la onza fina. La plata se cotizó a 20 3|16 peniques por onza; alza de un octavo de penique.

—El mercado de cobres actuó ligeramente sostenido, cotizándos pronta entrega £43.1|8 «bid»; Futuros:: £43.3|8.

PRECIO PROMEDIO DEL AZUCAR

Precio promedio oficial en almacén, alcanzado por la libra de azúcar, para la plaza de la Habana, de la semana comprendida del 14 al 19 de noviembre de 1938, que servirá de base para graduar fletes de azúcares por ferrocarril, en cumplimiento del Decreto-Ley No. 907 de 1935, de: 1.587955 (un centavo y quinientas ochenta y siete mil novecientas cincuenta y cinco millonésimas de centavo en moneda nacional).

La Habana, diciembre 2 de 1938.

LAS COMPENSACIONES DE LOS BANCOS HAN TENIDO AUMENTO DURANTE NOVIEMBRE ULTIMO

Sumaron las operaciones de ese mes $46.565,262.27, contra la cantidad de $45.809,521.34 en igual mes del año anterior. Estudia el Secretario de Comercio la crisis actual del tabaco

Según los datos llegados a la Secretaría de Comercio, el total de las operaciones bancarias en noviembre ascendió a $46,565,262.27, contra $45,809,521.34 en igual mes del año anterior.

El volumen de las compensaciones en el mes de noviembre también fué superior al del mes de octubre de este año en que ascendió a la cantidad de $44,069,032.05.

El total de las compensaciones efectuadas por los bancos locales en los once meses de este año fué de $620,998,693.42 contra $626,288,620.94 en igual período de tiempo del año 1937, con lo que se puede apreciar que el volumen bancario ha disminuído en el presente año en la cantidad de $5,289,927.52.

Estudia el Secretario de Comercio la crisis que atraviesa nuestro tabaco

El Secretario de Comercio está estudiando la crisis que sufre nuestro tabaco habano, en la parte comercial de la industria. Ya ha celebrado distintas entrevistas con fabricantes y obreros del ramo. En días pasados sostuvo una conversación con los señores Fernando Palacio y Francisco Torres Gener, delegados de la Unión de Fabricantes de Tabacos y Cigarros de Cuba, ante la Comisión del Tabaco. También ha tratado estas cuestiones con el señor García Montes, Secretario de Agricultura y Presidente de la citada Comisión.

Hablando con los periodistas sobre esta materia, dijo el señor Buttari, que su dedicación a la parte puramente comercial de tabaco, lo estaba haciendo desde hacia tiempo, pues desempeñando el cargo de Cónsul General de Amberes, rindió a la Secretaría de Estado un informe relacionado con el mercado belga; y que ahora, debido a su preocupación por nuestra segunda industria, en declaraciones que hizo a una agencia de noticias extranjera, había recibido múltiples solicitudes para que uniera sus esfuerzos a los de los interesados en la industria del tabaco, con el fin de lograr mejor trato en los tratados comerciales que Cuba hiciera con los otros países, y muy especialmente, durante los estudios que se realizan con vista a una revisión del celebrado con los Estados Unidos de Norteamérica. Agregó, que tanto el Presidente de la República como el coronel Batista, estaban muy interesados en abrir nuevos mercados al tabaco y en fortalecer aquellos que consumen nuestro insuperable producto; y que en este sentido, el coronel Batista había aprovechado su reciente viaje a Washington, para, extraoficialmente, gestionar un mejor trato por parte de los Estados Unidos, para nuestros productos tabacaleros, encontrándose optimista en cuanto a su obtención.

BOLSA DE NUEVA YORK

COTIZACIONES AL CIERRE AYER

Amer Crys	11
Am Radiator	16½
Adams Expr	10⅝
Air Reducc	65
Alaska Jun	9⅞
Allied Chem	182
Allis Chal	46
Amer Can	97
Am Car Fou	28¾
Am F Pow	3⅜
Amer Ice	—
Amer Inter	
Amer Loco	24½
Am P Light	5⅝
Amer Smel	51⅛
Amer Sugar	22½
A C Alcohol	12½
Amer T and T	148⅛
Am Tobac A	83
Am Tobac B	86
Am W Works	12
Am Woolen	—
Anaconda C	32¾
Atchison	37⅝
Atlan Coast	25½
Atlan Ref	22⅝
Ass D Goods	9⅞
Auburn Auto	4
Aviat Cor	6⅞
Amer Metal	38½
Armour and Co	5⅛
—B	
Baldwin Lo	12⅝
Balt and Ohio	6¾
Bendix Avi	21⅞
Best and Co	51¾
Beth Steel	70⅛
Borden Co	16⅝
Briggs	28¾
Brook Man	13¼
Butte Copp	3⅝
Byers A M	11⅝
—C	
Can Pacif	5⅞
Curt W, «A»	25¾
Curt W, com	6⅝
Case T Mach	86½
Columb Gas	6¾
C de Pasco	45¾
Ches and Ohio	33¼
Chi R Islan	½
Chrysler	78¾
Coca Cola	129¾
Col Carbon	96½
Comm and Sout	1⅝
Cons Gas	19½
Cons Oil	8¾
Cont Can	37½
Cont Oil	28¼
Corn Frod	62⅝
Cont Motors	2¾
Cuba Co	⅝
Cub Amer S	5¼
C Am Sug, p	74
Cmm-l Solv	9⅞
Chesapeake	40⅛
Cruc Steel	37
Cons R Cuba	3½
Canada Dry	19⅛
—D	
Del Hudson	20¼
Del and Lack	6½
D Aircraft	68¼
Drug Inc	5⅝
Dupont	144½
—E	
East Kodak	178½
El Auto Lit	34
El Pow Lig	10¼
Elec Bond	10½
Erie (R R)	2⅛
—F	
Fox Film C	26
Frep Texas	27⅝
Foster Wh	24½
Firestone	23¼
—G	
Gen Asphalt	18⅝
Gen Elec	41
Gen Foods	36⅝
Gen Motors	48⅜
Guantánamo S	1⅛
Gillet Saf	8
Gimbel Bros	13
Gold Dust	10⅝
Goodrich R	22⅛
Goodyear	32⅜
Gen Bronze	4
Graham Page	1¼
Gramby	6⅝
Great North	24⅝
—H	
Homestake	61
Houston Oil	7⅝
Hudson Mot	7⅝
—I	
Illi Cent	14½
Interb R T	—
Int Cement	57¾
Int Nickel	52½
Inter Tel	9
I Tel F S	9⅜
Illin Glas	68
—J	
Johns Mansv	99
—K	
Kroger Groc	20⅜
Kennecot	43
—L	
Lambert Co	15¾
Lgg Myers	98¼
Loew-s Inc	58¾
Loose Wiles	—
Lorillard	21¼
Louisv Nas	48½
Ludlum Stl	24½
Lehman Cor	25⅝
Liquid Carb	18¼
—M	
Macy (H R)	42½
Montgomeri	48⅜
Miss Pac. c	⅞
Miss Pac, p	1¼
Morris (Phi)	87½
Murray Corp	7⅞
—N	
N Y Central	17⅝
Nash-Kelvi	8¾
Nat-l Bisc	24⅝
Nat-l Dist	27⅞
Nat-l Dairy	12¾
Nat-l P Li	7½
Nat-l Steel	76⅝
North Amer	21¾
N A Aviat-n	15½
Nort Pacif	10⅞
—O	
Ohio Oil	9¼
Otis Elev	26½
Otis Steel	12⅞
—P	
Packard Mot	4½
Paramount	11
Pennsylvann	20
Pat Mines	10⅝
P Petroleum	40¾
Pullman Co	33
Pure Oil	10
Puerto Rico	20
—R	
Radio Corp	7⅜
Rep I Steel	22½
Reynolds	43½
—S	
Schen Dis	19¼
Safeway St	28½
Sears Roeb	72⅛
Shell Uni	14½
Simmons Co	31½
Soc Vacuun	13¾
St Paul, p	⅞
So Pacific	18⅜
South Ry	18¾
Stan Brands	7
Stand Gas	3⅝
Stan N J	50½
Stan Oil C	27
Stewart War	9½
Studebaker	7⅜
—T	
Texas Co	43½
Texas Gulf	32
Tinken Roll	48¾
—U	
Union Carb	84
U Pacific	89¼
Union Oil	18⅜
United Cor	3⅛
Uni Cor, pfd	33½
Unit Fruit	57¾
U S Rubber	47⅞
U Aircraft	37
U S Steel	62⅝
U S Inb Alc	26½
U Gas Corp	3
—V	
Vanadium	25¼
—W	
Warner Bros	5¾
W Brothers	3¾
West Union	24
West Elec	114½
Woolworth	50⅞
—Y	
Yellow-Tr	17⅞

Andrés Pérez, miembro de la Bolsa de Valores de la Habana
Obrapía 33, entre Cuba y Aguiar
Teléfonos M-5921, M-8674
Compro y vendo valores, bonos, acciones y propiedades
Doy dinero en hipoteca

ACCIONES DE LOS BANCOS

Cierre ayer en New York:

Guaranty Trust Co.	231½	
New York Trust Co.	80¼	
Chase Nat. Bank	30	
National City Bank	22¾	
Public Nat. Bank	27¾	
Manufacturers Trust	37½	
Irving Trust	9⅞	
Corn Exchange Bank	47½	
Chemical B. Trust Co.	41⅝	
Bankers Trust	42⅝	
Bank of Manhattan	15⅛	
First Nat. of N. C.	1.600	
Central Hannover	80½	
First Nat. Boston	37½	
First Boston Corp.	18¾	
Royal B. of Canada	181	
Continental Bank	12	—

MERCADO DE LIVERPOOL

LIVERPOOL, diciembre 2.—El mercado de trigos debió de abrir de 1 a 1 y cuarto más alto; abrió sin cambios a un cuarto en alza; a las 12 y 30 p. m. estaba de un octavo a medio punto más bajo; a la 1 y 20 p. m. estaba de un cuarto a tres cuartos más bajo. El mercado de algodón debió de abrir de sin cambios a 2 puntos en alza; a la 1 p. m. estaba de 6 a 11 puntos más bajo. Recibos: 17,000. Americano: 6,400. Middlings: 5.14.

MERCADO DE ALGODON

Cierre ayer en New York:

Diciembre	8.55
Enero	8.35
Marzo	8.30
Mayo	8.10
Julio	7.85
Octubre	7.53

MERCADO DE GOMA

Cierre ayer en New York:

Diciembre	15.89
Marzo	15.90
Mayo	15.91
Julio	15.90

MERCADO DE PIELES

Cierre ayer en New York:

Diciembre	10.85
Marzo	11.14
Junio	11.39
Septiembre	12.65

ORO
Cubano y Americano
Compramos y vendemos en todas cantidades
Pida nuestro tipo
CACHEIRO Y HNO.
Casa de Cambio
Obispo 307. Telf. A-7780.

TABACO

Después de las compras hechas por José L. Piedra y Yarza, San Miguel y Compañía, reportadas en nuestras últimas informaciones, no ha actuado otra firma cigarrera; pero alentamos la impresión de que varios de esos fabricantes han de volver luego al mercado para hacer otros acopios de materia prima.

Rothschild-Samuels-Duigan siguieron registrando las cantidades de permanentes nuevos que hemos dicho han comprometido. Otro registro fué de doscientos ochenta y tres tercios.

Ciento ochenta de quintas y segundas viejas, vendieron y entregaron H. Duys and Company a la Cuban Land and Leaf Tobacco.

Menores lotes de distintas clases y procedencia varias, pasaron también a manos de exportadores.

ENTRADAS POR CAMIONES

Solamente supimos de sesenta tercios recibidos por Rogelio Pérez y Compañía desde Zaza del Medio.

RECIBOS POR FERROCARRIL

A los patios de los ferrocarriles llegaron dos trenes con las partidas de tercios y pacas siguientes:

De Santa Slara, para I. Kaffenburgh-s Son, 185.

De la misma Villaclara, para Menéndez y Compañía, 115.

De Camajuaní, para la General Cigar Company, 106.

De La Luz, para Constantino González y Compañía, 25.

De Encrucijada, para A. Avalos, 1.

De Placetas, para la Ruppin Havana Tobacco, 246.

Del mismo Placetas, para Menéndez y Compañía, 114.

También de Placetas, para I. Kaffenburgh-s Son, 79.

De Consolación del Sur, para Hijos de Facundo Gutiérrez, 61.

De Pinar del Río, para I. Kaffenburgh-s Son, 43.

LO QUE TRAJO EL «LA FE»

El vapor «La Fe» trajo las siguientes partidas de tercios:

De Dimas, para H. de la Torre, 20; de Arroyos, para Benigno Digón, 2, y de La Fé, para Calixto López y Compañía, 2.

EL INSTITUTO AZUCARERO HA ACORDADO LA LIBERACION DE 2,063 TONELADAS ESPAÑOLAS

Es una operación para cubrir íntegramente el saldo que existe en la cuota de importación asignada a Cuba por los Estados Unidos, a virtud del aumento de 14,213 toneladas

Acuerdos adoptados por la Junta General de Miembros del Instituto Cubano de Estabilización del Azúcar, en su sesión de 1 de diciembre de 1938:

Primero: Que con objeto de cubrir íntegramente el saldo existente en la cuota de importación asignada a Cuba por los Estados Unidos de América para el presente año, a virtud del aumento de 14.213 toneladas cortas inglesas concedido a la misma como consecuencia del déficit producido en la cuota de azúcar de Hawaii para 1938, se proceda a hacer una liberación de 27.063 toneladas españolas, en los Certificados de Identidad de los azúcares retenidos para su exportación a los Estados Unidos de América en 1939, que ascienden a 541,263 toneladas, o sea el 5 por ciento de dicha cantidad, toda vez que, de hacerse la liberación por la cantidad exacta que resulta ser el saldo que, según nuestros informes, aún existe en dicha cuota, tal liberación resultaría proporcionalmente muy pequeña para que pudiesen realizarse embarques.

Segundo: Que a todos los tenedores de Certificados de Identidad de azúcares retenidos para su exportación a los Estados Unidos de América en 1399, se les libere el cinco por ciento de los azúcares amparados por dichos Certificados, y los que deseen hacer uso del derecho a liberación deberán presentar los Certificados al Instituto dentro de un plazo de cinco días, a partir de la fecha, que vencerá el día 6 de diciembre actual.

Tercero: Los tenedores de Certificados de Identidad que, dentro del plazo de cinco días antes indicado, no presentaren los Certificados haciendo constar ante el Instituto que habrán de embarcar a los Estados Unidos de América para su importación en dicho país dentro de la cuota de Cuba para el año 1938, los azúcares que les resulten liberados a virtud de este acuerdo, se entenderá que renuncian a la liberación y al derecho de embarque en el presente año.

Cuarto: Si la cantidad total de azúcar que los tenedores de Certificados de Identidad declaren a este Instituto, dentro del plazo estipulado, que se proponen exportar a los Estados Unidos de América, no fuere suficiente, a juicio del Instituto, a garantizar que se cubrirá el saldo que el día 6 de los corrientes exista en la cuota concedida a Cuba por dicho país para 1938, el Instituto autorizará la exportación de azúcares en exceso de la cantidad que le resulte liberada, —en cuanto lo considere necesario al propósito fundamental de evitar que por cualquier circunstancia pueda quedar sin cubrir una parte por pequeña que sea de la cuota de Cuba—, a todo tenedor que tuviere fletado o que fletare barco, y que lo solicitare para completar el cargamento, siempre que los permisos totales para exportación no excedan de la cantidad de 27,063 toneladas que se libera por el apartado primero de este acuerdo.

Quinto: Los tenedores de Certificados de Identidad que usen del derecho de liberación y de la facultad de embarque a que se refiere este acuerdo, estarán obligados a declarar los azúcares a su entrada en los Estados Unidos de América, para que sean efectivamente cargados a la cuota de Cuba para 1938, en cuanto dicha cuota esté sin cubrir en el momento de su llegada a dicho destino.

Sexto: La liberación de azúcares retenidos que se dispone por este acuerdo y los permisos de embarque que se concedan a virtud del mismo, no implican que este Instituto garantiza que todos los azúcares que se exporten podrán ser importados en los Estados Unidos de América en el presente año natural dentro de la cuota que para el mismo se le ha concedido a Cuba.

Séptimo: Los azúcares de la cuota para los Estados Unidos de América que no fueren embarcados al amparo de la autorización a que se refiere este acuerdo, podrán ser exportados en el próximo año natural de 1939.

Suscríbase al DIARIO DE LA MARINA por los teléfonos M-7911, M-7912 y M-7913, y por medio de sus agentes en todo el territorio nacional

A ULTIMA HORA SE HICIERON TRES VENTAS DE LOS CRUDOS LIBRES A LA BASE DE $0.0[...]

En el Mercado de Londres mejoraron los precios, debido a la noticia sobre la merma de la cosecha de remolacha. Los refinadores ingleses subieron uno y medio penique

A última hora de ayer se reportaron en el mercado de azúcares crudos disponibles, las ventas siguientes: de un cargamento de Puerto Rico, para embarque en enero, a Arbuckle Bros, a 3 centavos la libra; de 2,000 toneladas de Filipinas, para embarque durante la primera mitad del actual diciembre, a la National Sugar, al mismo precio, y de 1,500 toneladas de igual procedencia, para arribar a fines de enero o en los comienzos de febrero, a la mencionada Compañía y al mismo precio de 3 centavos.

Antes de esos reportes recibió Lamborn la información siguiente sobre dicho mercado de los crudos disponibles:

«El mercado de crudos abrió hoy con un tono quieto, con limitadas ofertas de azúcares de Puerto Rico, para embarque en diciembre-enero, a la base de 3 centavos; de las Filipinas, ahora cargando y para embarque en diciembre-enero y enero-febrero, y un lote del Perú de la cuota actual y para llegar a mediados de diciembre, a la base de 3 centavos. Los crudos de Cuba, para embarque tarde en diciembre y temprano en enero, ofrecidos a la base de 2.18 centavos. Los compradores en general continuaban retraídos, aunque existiendo posibilidades de haber algún interés comprador a la base de 3 centavos por azúcares para llegar en posiciones especificadas. Hacia el cierre de la Bolsa de Futuros de Azúcar de Nueva York se anunció estar desarrollándose un ligeramente mayor interés comprador a la base de 3 centavos por azúcares de derechos libres para llegar temprano en enero.»

MERCADO DE FUTUROS.— El reporte de la Bolsa de Azúcar de New York, sobre las ventas en dicho centro de contrataciones, decía que del contrato número 3 o americano se vendieron ayer: 300 toneladas en enero, 9,600 en marzo, 5,850 en mayo, 750 en julio y 150 en septiembre.

Del contrato número 4 o mundial se vendieron: 150 toneladas en enero, 1,300 en marzo, 1,000 en mayo, 500 en julio y 1,650 en septiembre.

Una impresión sobre la actuación de ese mercado de futuros, la hallará el lector en la carta del cierre, inserta más abajo.

MERCADO DE LONDRES.—Había ayer pequeñas ofertas de c[...] dos al equivalente de 1.06½ [...] a bordo Cuba. Los refinadores [in]gleses subieron su cotización 1½ [pe]niques. La Terminal reaccionó [fa]vorablemente, cerrando más [...] que el jueves, como se verá a co[n]tinuación:

	Cierre del 1	Cierre del 2
Diciembre	5- 8¼	5- 9[...]
Enero	5- 8¾	5- 9[...]
Febrero	5- 8¾	5- 9[...]
Marzo	5- 9¼	5-10[...]
Mayo	5- 9¾	5-10[...]
Agosto	5-10¼	5-11[...]
Diciembre	5-11¼	5-11[...]

LA CUOTA DE 1939.—Un despacho recibido ayer tarde por los [...] los directos privados que funcion[an] en esta capital, decía lo siguien[te]: «Reportes de prensa anunc[ian] que el doctor Joshau Bernha[rd], Jefe de la Sección Azucarera de «AAA», salió ayer de New York c[on] objeto de atender a las audienc[ias] que tendrán lugar en Puerto R[ico]. No hizo mención alguna con re[s]pecto a la perspectiva de las c[uo]tas, dejando entrever que estaría [de] vuelta en Washington alrededor [del] diciembre 14. En caso de que se [si]guiese igual procedimiento que [el] año pasado, la cuota pudiera s[er] anunciada para diciembre 18.»

EN PUERTOS DE LOS ESTADOS UNIDOS.—El movimiento de [...] azúcares en todos los puertos de [...] Estados Unidos de Norte Améric[a] según Wilett and Gray, fué co[mo] sigue:

Semana terminada en noviemb[re] 26.

	Tonelad[as]
Arribos	30,89[...]
Derretidos	58,410
Existencia en manos de operadores	35,11[...]
Existencia en manos de refinadores	165,752

Igual semana, año 1937:

	Tonelad[as]
Arribos	69,000
Derretidos	57,000
Existencia en manos de operadores	30,000
Existencia en manos de refinadores	162,000

CARTA DEL CIERRE.—La Ru[s]sell News trasmitió a última ho[ra] la información que, traducida p[or] Luis Mendoza y Compañía, dice [de] esta manera:

«Activas transacciones se vier[on] hoy en los futuros domésticos, p[e]ro en su mayor parte fueron prof[e]sionales en carácter. Los niveles f[i]nales quedaron de sin cambios [a] un punto neto más alto en el d[ía] alcanzando las ventas 333 lotes. L[os] intereses de Cuba fueron comprado[res] de marzo y vendedores de may[o] siendo vendedores otros intereses productores. Intereses quietos y sos[tenidos], sin que se reportaran ven[tas]. En los refinos el tono fué m[ás] sostenido; pero existe actualmente una tendencia de esperar la publi[cación] de las cifras de las nueva[s] cuotas. El mercado mundial avan[zó] temprano pero, más tarde baj[ó] ante las diseminadas ventas del ex[tranjero]. Los avances de 1.½ punto de las primeras horas se perdieron y los niveles finales quedaron d[e] sin cambios a medio punto más a[l]to. El mercado de Londres actu[ó] mejor, reflejándose así las notici[as] en relación con la baja de las co[sechas] de remolacha de Europa. E[n] los crudos los vendedores cotizaba[n] a 5 chelines 10.½ peniques, mien[tras] que los refinos subieron 1.½ peniques después de efectuarse u[n] buen volumen de operaciones.»

EL ORO Y LA PLATA

Cotizaciones al cierre ayer en la Bolsa de la Habana:

Plata contra billete americano	97⅞	98⅛
Oro acuñado contra billete americano	150	—

MERCADO DE METALES

Cierre ayer en New York:

Cobre	10.33
Plomo	5.00
Estaño	46.15
Zinc	4.84
Nickel	0.35
Manganeso	0.40

MERCADO DE CAFE

Cierre ayer en New York:

Diciembre	4.20
Marzo	4.21
Mayo	4.26
Julio	4.31
Septiembre	—

LONJA DEL COMERCIO

Cotización oficial para ventas al por mayor y de contado exceptuadas del impuesto del 1½%, realizadas entre almacenistas importadores asociados.
Artículos de Primera clase
DICIEMBRE 2 DE 1938

Aceite:	
De Oliva, 1. de 23 lbs. qq.	
Soya en tamb. qq.	12.50
Soya en caj. 2x35. qq.	15.00
Soya en caja 4x20 qq	15.50
Maní en tamb. qq. de 15.25 a	17.75
Ajos:	
Chilenos de 40 mancuernas	0.30
Chilenos de 30 mancuernas	0.40
Americanos No. 1 en sac.	3.25
Americanos No. 2 en sac.	2.75
Húngaros de 30 mancuernas	0.60
Húngaros de 28 ide	0.65
Húngaros de 50 idem	0.25
Arroz:	
Canilla viejo, quintal	6 00
Saigón largo No 1. qq	4.25
Siam Garden Super 5% qq.	4.60
Siam Garden Extra S. qq	4.85
Siam 7 Estrellas, qq	4.85
Tipo Valencia, qq 4.75 a	5.00
Americano tip Siam, qq.	4.15
Americano tipo S. Q. qq	3.90
Americano partido, qq.	3.30
Avena:	
Blanca Chilena, quintal	3.00
Blanca Americana, qq.	2.75
Azúcar:	
Refino Primera qq	3.30
Centrífuga quintal	1.15
Bacalao:	
Noruega Superior, caja	11.25
Noruega Regular, caja	11.00
Noruega inferior caja	10.75
Café:	
Lavado, quintal	25.00
Sin lavar, quintal	23.00
Cebollas:	
Americanas, A B. qq.	2.25
Chícharos:	
Americanos, enteros, qq	4.25
Americanos pelados, qq.	4.50
Fideos:	
País, quintal	6.25

Frijoles:	
Carita País, quintal	4.5[...]
Colorados largos imp qq	6.2[...]
Colorados medianos qq.	5.7[...]
Chilenos cristal qq	6.2[...]
Japoneses Othenasis, qq.	4.2[...]
Negros del país, qq.	4.0[...]
Blancos California, qq.	4.7[...]
Garbanzos:	
Doble Gigantes, qq.	10.7[...]
Gigantes, quintal	9.5[...]
Imperiales, qq.	8.5[...]
No. 1, quintal	7.5[...]
Harina:	
De Trigo, según marca, saco de 4.50 a	6.5[...]
De maíz país, qq. de 2.50 a	3.5[...]
Jamón:	
Paleta, quintal	25.5[...]
Pierna, quintal	35.0[...]
Manteca:	
Pa. Ref. en latones 100 lb.	11.2[...]
Maíz	
Provincia Habana, qq.	1.0[...]
Gibara, quintal	1.0[...]
Papas:	
Americanas rosadas, qq.	3.2[...]
Americanas No. 1, sacos de 100 lbs. americanas	2.5[...]
Americanas No. 2 sacos de 100 lbs. americanas	2.5[...]
Pimientos:	
Españoles Cuarto 1a., caja	12 0[...]
País	8.5[...]
Queso:	
Patagrás Crema. entera, qq.	45 0[...]
Patagrás del país, qq.	31.0[...]
Sal:	
País molida, sc. 180 lbs.	2.6[...]
Americana molida 200 lbs.	4.2[...]
Espuma, sacos de 100 lbs.	1.7[...]
Tasajo:	
Pierna, quintal	22.0[...]
Surtido, quintal	17.5[...]
Tocino:	
Barrigas 16x18, qq.	18.0[...]
Especiales 20x30 qq.	15.2[...]
Tomates del País:	
Natural de 1 kilo caja	2.8[...]
Natural en 100¼ caja	2.8[...]
Puré de ¼, caja	2.4[...]
Puré de ⅛ caja	2.4[...]
Puré de 1 kilo caja	2.4[...]

THE GENERAL ASSURANCE COMPANY Inc.
Con garantía en bonos Morgan-s y Speyer
Obrapía 254 (moderno) bajos entre Cuba y Aguiar. Telf. M-2740
SEGUROS DE AUTOMOVILES, CAMIONES Y OMNIBUS
Se dedica preferentemente al Seguro de Responsabilidad Civil de acuerdo con el Decreto-Ley No. 800

M.E.C.D. 2016

ABORDARA EL STRIO. DE SANIDAD LA SOLUCION DE LOS PROBLEMAS EXISTENTES EN LA BAHIA HABANERA

HABANERAS

LA MODA ACTUAL

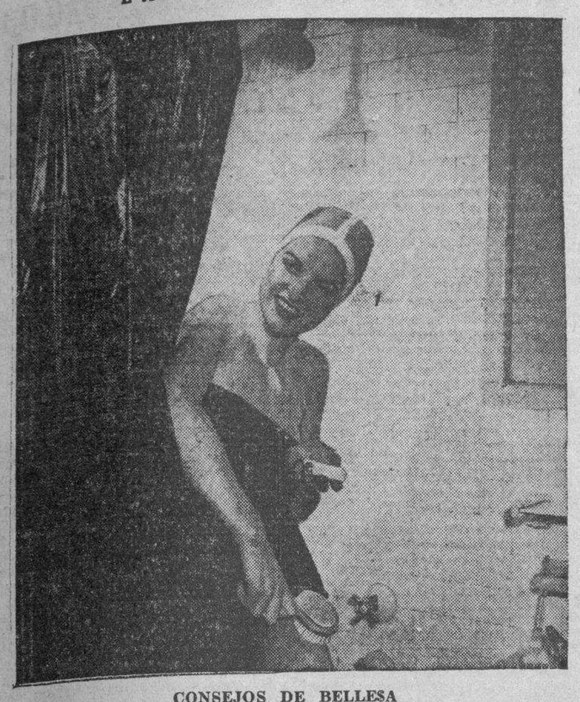

CONSEJOS DE BELLESA

Esta joven trata de enseñarnos cómo frotar vigorosamente la piel con un cepillo y jabón. A juzgar por su sonrisa y su lindo rostro, ha descubierto que el masaje con el cepillo es muy eficaz para la belleza.

La inmensa mayoría de los cutis necesitan muy de veras del cepillo. Al principio la piel quizá muestre sensibilidad, pero una que la despertamos frotándola con vigor, experimentamos verdadero placer con este masaje tan barato y eficaz. El jabón debe ser de los buenos y producir una espuma rica y espesa, pero después del cepillado debe enjuagarse perfectamente, quitándolo del todo.

Como por toque de magia todas las manchas y otras imperfecciones desaparecen en pocos días, especialmente las de la espalda y las del pecho. Para su desaparición total se requieren pocos masajes, pues aunque sea difícil de creer, prácticamente todas esas imperfecciones aparecen porque el cutis no está limpio, porque los poros están obstruídos y las impurezas se acumulan en ellos provocando irritaciones y a veces hasta infecciones. Los poros ejecutan así una labor superior a sus fuerzas y la aparición de manchas y granos indica que piden la ayuda prescrita por la madre Naturaleza en el ejercicio físico, cuya falta se suple muy eficazmente con el cepillo en las condiciones indicadas.

PEINADOS ELEGANTES

Las artistas del cine nos indican en cada estación cuáles son los detalles y adornos que con más elegancia se llevan, así como los que mejor le van a cada tipo femenino.

Entre los últimos peinados que aparecen adornando a las estrellas de la pantalla aparecen los bucles, torcidos y crespos, que en forma de postizos se aplican fácilmente, variando el peinado, logrando así llevar la moda tal cual es.

Vean los diversos detalles que tienen en la **Peluquería Michael**, en San José, 253, donde hacen una especialidad en este arte del cabello.

DETALLES ELEGANTES

Con el espacio tan pequeño de que disponen hoy, las señoras tienen que dedicar mayor cuidado a los detalles y a los distintos elementos del servicio que las damas de antaño, que disponían de espacio y profusión de cristalería y platería. La dama inteligente de hoy es la que da cuenta de sus limitaciones y no trata de dar una comida formal sin contar con un comedor apropiado. La que ofrece comidas sencillas, pero perfectas y la que escoge los elementos para servirlas con el mismo cuidado con que sigue la moda en sus propios vestidos, buscando siempre la individualidad.

Al presente, el café y el té están en su apogeo. Se ven hermosas cafeteras, de diseño moderno, que pueden ser el centro de deliciosas reuniones íntimas. Se hacen de las nuevas aleaciones modernas, de brillo opaco, que no se empaña. Su aspecto de hechas a mano y su gran capacidad, las hacen aparecer como algo especial. En una de esas noches frías no hay nada mejor para animar a los amigos, reunidos alrededor de la cafetera. Para servir el café pueden usarse tazas hechas a mano, en uno de esos colores ricos como el turquesa o el marrón, aunque la porcelana no se vería mal.

Otra manera elegante de servir el café es utilizando las altas y esbeltas cafeteras persas, de cobre o de latón, revestidas interiormente con peltre, acompañadas de su azucarero y su pichel en azafate haciendo juego. Esta es una nota de gran elegancia en cualquier ambiente moderno.

El colador de cristal a prueba de fuego es también muy cómodo si se desea un grado exacto, pues indica cuando está hecho. A mi modo de ver, no hay café mejor que el que se hace en estas cafeteras de cristal, aunque muchas prefieren el colador de estilo francés o italiano. Para verdadero lujo, naturalmente, no hay nada que substituya las cafeteras de plata pura y aun las señoras de medios limitados, pero dadas a la más alta formalidad, pueden alcanzar el máximo de la distinción con sólo presentar un servicio de café de plata y tazas de delgadez extrema.

EJERCICIOS PRACTICOS

En muchos casos, la mujer de pecho aplanado puede aumentar su busto en una y hasta dos pulgadas con sólo corregir su postura, como también puede agregar aún otra pulgada con los debidos ejercicios correctivos. Quizás se tache esto de exageración, pero es perfectamente cierto, tan cierto que existen escuelas que lo logran todos los días. Pero el secreto consiste en PERSISTENTE EJERCICIO DIARIO por lo menos durante un mes, y después dos veces por semana.

CASI SIN SABERLO

¡Cómo me he hecho fuerte, casi sin saberlo!
Cómo me he templado al calor del dolor,
cómo he soportado tan crueles tormentos
y se ha ido infiltrando en mi alma el valor.
Y serenamente, con una sonrisa en mis labios trémulos,
y un raudal inmenso de ternura oculta en mi corazón,
he ido avanzando con los pies desnudos
y espinas hirientes rasgando mis carnes
han cubierto todo mi largo camino con mi roja sangre,
y esa sangre roja que es savia fecunda,
ha espoleado el ansia de alcanzar la meta,
no importa el obstáculo, si al vencerlo siento
que una fé muy grande se me ahonda en el alma.
¡Cómo me he hecho fuerte, casi sin saberlo!

Rosa América Cohalla.

MENU DEL DIA

Almuerzo	Comida
Cantaloup.	Grape fruit.
Revoltillo de acelgas.	Sopa a la Juliana.
Pollo en fricasé.	Pescado Menier.
Ensalada de remolacha.	Pavo asado. Ensalada.
Pastel de manzana.	Merengue con coquimole.

RECETAS DE COCINA

Frituras de papas

Se salcochan tres libras de papas peladas y cuando estén cocidas se parten en ruedas. Aparta se tiene un batido de huevo con un poco de harina de Castilla, sal, pimienta y perejil. Sin dejarlas enfriar se dejan un rato en el batido y se fríen en manteca bien caliente hasta que estén doradas.

M. R. de FONTANILLS.

MUSICA Y MUSICOS

«LUCIA DE LAMMERMOUR» en el Auditorium.

No era posible que «Opera Nacional», la cubanísima institución que ahora nace en nuestra República para bien de la cultura artística en Cuba, al dar sus primeros pasos no presentase a una de nuestras cantantes más valiosas: Carmelina Rosell, soprano de coloratura de depurada escuela y notabilísimas facultades. Carmelina Rosell será presentada por Opera Nacional, mañana domingo a las 9 y 30 de la mañana, nada menos que interpretando el difícil «role» central de «Lucía de Lammermour» el bellísimo y romántico spartito de Donizetti que ha servido para la consagración definitiva de las más grandes artistas de esa cuerda: María Barrientos, Luisa Tetrazini, Angeles Otein, Lili Pons.

«Lucía de Lammemour» ofrece grandes dificultades para su presentación escénica; pero, entre ellas, sobresalen en primera línea, disponer de la soprano capaz de acometer con éxito las enormes dificultades de técnica, y agilidad que el compositor escribió para ese «role» y contar con el flautista competente capaz de acompañarle en tal rasgoso evento. Estas dos dificultades, como las otras, están vencidas por «Opera Nacional» ya que Carmelina Rosell será acompañada en las distintas «cavatinas» y en el aria de la locura, por otro gran artista cubano: el maestro Roberto Ondina. En cuanto al resto de las dificultades interpretativas, basta decir que en el reparto se leen los nombres de Panchito Naya, nuestro admirable y admirado tenor; Alberto Márquez, al que, con justicia denominan el barítono caballero; Roberto Nieto, el excelente bajo cantante de Opera Nacional y con ellos Margarita del Haya, Ramón Armengol y Armando Finzi.

El coro de 50 voces y la orquesta formada por 40 profesores completan este magnífico espectáculo que será dirigido por el que es Director Concertador de Opera Nacional, el Maestro Gonzalo Roig, al que han secundado en sus labores los maestros Dominicis, Guede y Godino, Margarita Montero de Inclán, nuestra gran Arpista, se ha hecho cargo del famoso sólo de Arpa, que siempre se espera con tanta atención en las representaciones de «Lucía».

Las localidades están a la venta en las oficinas de «Opera Nacional» Maloja 266, Telf: M-2007, rigiendo precios de $1.50 la luneta numerada; 80 cts. el primer balcón numerado, 60 cts. sin numerar; 50 cts. el segundo balcón numerado y 30 cts. sin numerar.

Los señores socios de «Pro-Arte Musical» disfrutan de apreciable descuento hasta esta tarde a las 5.

Los Conciertos Falcón-Sinanian.

Esta tarde será el último de los conciertos que con tanto éxito han venido ofreciendo los notables artistas Alberto Falcón y Georges Sinanian.

Pocas vaces hemos podido disfrutar de un esfuerzo más laudable, como este q. los distinguidos artistas nos han dado, al preparar nada menos que diez Sonatas del inmortal Beethoven.

Las Sonatas que serán interpretadas esta tarde, son las siguientes:

Sonata No. 8 en Sol Mayor, op. 30, No. 3; Sonata No. 10 en Sol Mayor, op. 96 y Sonata No 9 en la Mayor op. 47, (Dedicada a Kreutzer).

Como los anteriores tendrá lugar este gran concierto en la Sala Falcón, dando comienzo a las 5 p. m.

Las entradas valen un peso.

Trío Renacimiento.

Mañana domingo tendrá lugar el concierto reglamentario que ofrece este notabilísimo conjunto. Este concierto de mañana será a las 4 y 30 de la tarde en vez de por la mañana como han sido ofrecidos todos los anteriores; motiva este cambio, el gran acontecimiento que tendrá lugar en el Auditorium por la mañana con la reposición de la ópera «Lucía» en la cual presta su concurso, como violín concertino el distinguido artista Joaquín Molina.

Raimundo Llada, un pianista de muy buenas facultades interpretativas, tiene a su cargo la segunda parte de este concierto de mañana.

Tomando parte también la señorita Eva Reyes, otra pianista elogiable.

El programa, interesantísimo y bueno lo ofrecemos a continuación:

Primera parte:

Sonatina No. 1 en Re mayor... Shubert. Violín y Piano. Intérpretes, Srta Eva Reyes y Sr. Raimundo Llada.

Segunda parte:

Vals op. 42. Nocturno en Sol Mayor. Maurca en Si menor. Polonaise op. 53... Chopin. Piano. Solista: Sr. Raimundo Llada

Tercera parte:

Trío en mi bemol Mayor... Beethoven. Obra póstuma. Piano, Violín y Violoncello. Intérpretes: Señorita Esther Ferrer. Sres. Joaquín Molina y Antonio Mompó.

En la sala de conciertos del «Conservatorio Arias». Calzada 10 de Octubre esquina a San Mariano, Víbora tendrá lugar.

Emma Eadia.

Esta notabilísima pianista que tiene en su haber siempre con un marcado y merecido éxito, sus recitales en la Habana, su presentación como solista con la Orquesta Filarmónica, sus recitales en New York, en el Instituto Juillard, en el hotel Gladstone, en el National Arts Club y en The Barbizon, de¡ará cimentada su fama con el gran concierto que va a ofrecer mañana domingo, a las 10 de la mañana, en el Teatro Principal de la Comedia. Entre las obras que interpretará, figura una, grande y maravillosa, que pocas veces figura en recitales de piano, por que requiere un gran dominio del teclado, y un caudal interpretativo a toda prueba, nos referimos al Carnaval de Schumann.

También figuran en su programa, obras de Scarlatti, Bach, Chopin, Ravel, Albeniz y del gran Manuel de Falla de quien ejecutará la Danza Ritual del Fuego.

Un peso solamente valen las lunetas para este magnífico recital.

L.

Hoy, en el Metropolitan

Esta tarde a la una y cincuenta y cinco dará principio la segunda matinée de la temporada en el Metropolitan Opera House de Nueva York, trasmitiéndose por las estaciones cubanas CMQ, COCQ, CMBZ y COBZ el «Otello», de Verdi, por cortesía de Humara y Lastra, con el siguiente reparto:

Otelo	G. Martinelli
Yago	L. Tibbett
Cassio	A. De Paolis
Rodrigo	G. Paltrineri
Lodovico	N. Moscona
Montano	G. Cehanovsky
Un heraldo	W. Engelman
Desdémona	M. Caniglia
Emilia	T. Votipka

Director de escena: H. Graf.
Director de orquesta: E. Panizza.

HOY DIA 3

Se llevará a efecto el magno acontecimiento Social del año en el Hotel Nacional.

Toda la Sociedad Habanera se apresta para asistir a este

GRAN FESTIVAL BENEFICO

que en favor de los Ciegos de la Escuela Varona Suárez patrocina el Club de Leones de la Habana.

DINNER DE LUXE - BAILE - SHOW - JUEGOS y PASATIEMPOS

NOCHE DE COMPLETA ALEGRIA

Pida en seguida su entrada al Teléfono M-7656 o perderá la oportunidad de disfrutar de la más grandiosa fiesta social del año.

Empezarán a hacerse obras el lunes en varios sectores del circuito turístico habanero

No serán paralizadas las obras de bacheo en las calles de La Habana. Se piensa unir las playas de Baracoa y de Santa Fe por carretera. Suprimirán la Curva de la Muerte

El Secretario de Obras Públicas ha dispuesto que por la Jefatura del Distrito de la provincia de la Habana, se dé comienzo el próximo lunes a importantes trabajos de bacheo y reparación de las carreteras frecuentadas por el turismo, en la zona de Guanabacoa. A dicho efecto se realizarán obras en la carretera de Guanabacoa a Managua, en las de aquella villa al Cotorro, a Regla, a Cojímar, a Casa Blanca, a la Cabaña y al Morro, así como la reparación de la calle de Máximo Gómez, desde la calle de Quintín Banderas a la de Martí en dicha villa.

Estas obras se iniciarán con la apropiación de cinco mil pesos, a la que se agrega obra autorizada por Decreto Presidencial, y contribuyen también con una apreciable cantidad, los particulares, ascendiendo el total de las obras a la cantidad de $14.788.89.

El puente sobre el río «Guamá»

Por el Secretario de Obras Públicas se estudia la reconstrucción del puente sobre el río «Guamá», en la provincia pinareña, el cual tiene suma importancia para los barrios de Marcos Vázquez, «Las Taironas», «Ovas» y «Punta de Palma».

La ruta que enlaza las playas de Baracoa y Santa Fe

La Secretaría de Obras Públicas ha terminado el estudio relativo al trazado de la carretera que ha de unir las playas de Baracoa y Santa Fe, en la provincia de la Habana. Los trabajos darán comienzo tan pronto el Gobierno sitúe el crédito correspondiente.

Se interesa el Gobernador por la supresión de la «Curva de la Muerte»

El Gobernador provincial de la Habana, se ha sumado a los vecinos de Puentes Grandes y «La Ceiba», interesando la supresión de la «Curva de la Muerte», en la ruta Habana-Pinar del Río. La Secretaría de Obras Públicas, tiene en estudio ese asunto.

Numerosas solicitudes

Con motivo del vasto plan de Obras Públicas anunciado por el Gobierno, son numerosas las solicitudes que se están recibiendo en la Secretaría de Obras Públicas, interesando trabajos locales de urgencia, relativos a carreteras, caminos vecinales, puentes, regadíos, edificios para hospitales o escuelas, obras de pavimentación, de alcantarillado y acueductos.

Recepción de obras

En Obras Públicas, se está diligenciando la recepción de los trabajos ejecutados en un tramo de la carretera de Elía a Guáimaro, entre los kilómetros 4 al 11 respectivamente, informados favorablemente por el Jefe del Distrito de Camagüey.

La difusión cultural

Según informes facilitados por la Secretaría de Obras Públicas, cuya Jefatura de la Ciudad, tiene a su cargo el Anfiteatro Nacional, se han celebrado en éste durante el año unos ciento cincuenta actos culturales entre conciertos, recitales, funciones teatrales y otros actos culturales, siendo el Municipio de la Habana el que mayores actividades ha desplegado.

ESTA NOCHE PRONUNCIARA UNA CONFERENCIA EL DR. SUPERVIELLE EN S. CLARA

Esta noche, a las nueve, tendrá lugar en la Audiencia de Santa Clara la tercera conferencia del ciclo organizado por su presidente, el culto magistrado Dr. Alberto de Córdova, sobre el Código de Defensa Social.

La conferencia de esta noche está a cargo del Dr. Manuel Fernández Supervielle, quien disertará sobre el siguiente tema: «El Código de Defensa Social; sus orientaciones científicas. Oportunidad de la Reforma Penal en Cuba».

Existe en el foro de Santa Clara gran expectación por escuchar la palabra del Decano del Colegio de Abogados de la Habana.

RESUMEN DE LA GACETA OFICIAL

DIA 30 DE NOVIEMBRE. PRIMER PLIEGO

SECRETARIAS DEL DESPACHO

ESTADO

Decreto declarando cesante a Alberto Almagro y ascendiendo a Luis Sotto, Abelardo A. León y Pedro P. Cartaya.

JUSTICIA

Decreto aceptando renuncia al Dr. Adolfo Núñez de Villavicencio.

Decreto otorgando jubilación al doctor Adolfo Núñez de Villavicencio.

—Creando una Comisión que estudie la reforma de la Ley de Enjuiciamiento Criminal.

—Decreto indultando a Heriberto Martínez Zamora.

—Dispensa matrimonial a favor de Eugenio Rodríguez y Carmela Tomasa Carrera.

OBRAS PUBLICAS

Decretos declarando cesante al señor Antonio Serrano.

—Ascendiendo a Filiberto Alvarez de la Vega.

AGRICULTURA

Resolución autorizando al Instituto Cubano de Estabilización del café, para canjear sacos de café de la propiedad de Garcés y Puentes.

COMERCIO

Dirección de Seguros

Aviso sobre devolución de fianza a la Compañía Cuba Marítima Compañía de Seguros y Fianzas S. A.

DEFENSA NACIONAL

Policía Nacional. División Central

Requisitoria del vigilante desertor Benito F. Vega.

TRIBUNAL SUPERIOR ELECTORAL

Contestando consulta de la Municipal de Marianao.

Contestando consulta de la Municipal de Baracoa.

EL HOSPITAL DE LA POLICIA

En el Hospital de la Policía Nacional, que dirige el Comandante Médico, doctor Eduardo García Porraspita, M. P., están de guardia en el día de hoy los doctores Ernesto Pugest, Melchor Mir, Manuel Alonso y Victoriano Viñas, auxiliados de los enfermeros Basilio Brito y señorita Blanquita Pérez Zayas.

En el día de ayer fueron dados de alta los vigilantes Eródito del Llano, Maximiliano Martínez, Ricardo Santi, Julián Morejón, Angel Hernández, Conrado Carratalá y el sargento Alberto Abreu.

Fueron igualmente ingresados los vigilantes Antonio Cobas, Clotilde Avila, Demetrio Lara, Pedro León, Jorge Valdés, Gregorio García, Estanislao Acosta y José Vizcaíno.

EL INGENIERO COSCULLUELA COMISIONADO AL EFECTO, HA DE RENDIR UN MEMORANDUM

Continúan las quejas de las Compañías Navieras por la suciedad de las aguas. Escasa petrolización llevada a cabo en la ciudad a causa de la falta de desinfectantes

El Director del Servicio Técnico de Salubridad Pública ha comunicado al Secretario de Sanidad y Beneficencia, doctor Costales Latatú, que accede a su petición de poder disponer de los servicios técnicos del ingeniero Cosculluela para llevar a cabo los trabajos que se tienen en proyecto para solucionar, de una vez, los problemas que existen en la bahía de esta Capital.

El Jefe de la Sanidad, como sus antecesores, afronta el viejo problema de la suciedad de la rada habanera con las consiguientes protestas de las compañías navieras, principalmente, de las que hacen la travesía entre la Florida y Cuba casi diariamente.

Como se recordará la Junta Superior de Sanidad tomó recientemente importantes acuerdos con el propósito de llevar a cabo el saneamiento de la bahía, sin que hasta el momento se haya hecho nada.

El doctor Costales, teniendo en cuenta los conocimientos que sobre la materia posee el ingeniero Cosculluela, le ha encargado el estudio detenido del asunto y las medidas que deben adoptarse.

Desde hace más de quince años los altos funcionarios de la Sanidad están recibiendo periódicamente, denuncias contra el mal olor y suciedad de las aguas de nuestra rada, así como quejas de las empresas navieras por los perjuicios que a sus naves les ocasionan esas aguas que, precisamente en donde atracan, apenas tienen movimiento.

Se espera que el ingeniero Cosculluela, al rendir su informe, indique la fórmula para dar por terminado el viejo problema de la bahía de la Habana.

Escasa petrolización de la ciudad

Con motivo de que desde el primero al veinte del pasado mes de noviembre se le facilitaron al Jefe de Desinfección de la Habana, doctor Antonio Gálvez Gómez, sólo mil quinientos galones de petróleo y del 20 al 30 del propio mes, tres mil quinientos, que hacen un total de cinco mil galones, cuando anteriormente se le entregaban diez y hasta doce mil, de las 82.843 casas con que aproximadamente cuenta nuestra Capital, —excluyendo los barrios de Puentes Grandes y de indigentes—sólo se petrolizaron 57,278, de las que correspondieron 8,936 en el Vedado, 10,320 en el Cerro, 6,376 en Jesús del Monte, 8.541 en Luyanó y 23.105 en el centro de la ciudad.

Es de esperarse que durante el próximo año, tan pronto se pongan en práctica las medidas que tienen en estudio el doctor Costales y los funcionarios de la Jefatura Local de Sanidad de la Habana, puedan ser inspeccionadas y petrolizadas regularmente todas las casas de la Capital, con un ciclo «standard» de inspección quincenal, lo cual permitirá mantener permanentemente índices estegómicos de seguridad en toda la urbe.

Por el propio Negociado de Desinfección fueron saneadas durante el citado mes 191 casas de vecindad, 154 particulares, 97 comerciales y 4 edificios públicos, habiéndose extraído, en total, 38 camiones de trastos y basuras. Se fumigaron 39 casas, 54 carros fúnebres, 56 ambulancias y 31 automóviles y se cremaron 42 piezas de ropa.

Asimismo fueron desinfectados 1,390 tragantes en la vía pública; se canalizaron y limpiaron 12,915 metros lineales de zanjas; se destruyeron 12 canteros de siembras de berros y se capturaron en los muelles, alcantarillas y almacenes vecinos del litoral 2,140 ratas, las cuales fueron entregadas al Laboratorio del Instituto Finlay para su análisis.

Renuncia un Jefe Local

Se entrevistó ayer con el Director de Sanidad, doctor Peña, el Jefe Local de Jagüey Grande, doctor Enrique De Vera, con el propósito de conocer si se le ha aceptado o no la renuncia de su cargo que presentó hace mes y medio.

El motivo de la renuncia del doctor De Vera obedece a que casi a diario la Dirección de Sanidad le remite una nueva Circular dándole instrucciones y órdenes de la forma en que debe actuar y, sin embargo, no se le facilitan los materiales necesarios para cumplirlas, encontrándose muy deficientes todos los servicios que dependen de la citada jefatura local de Sanidad.

El Director de Sanidad prometió al doctor De Vera dar cuenta al Secretario del Ramo de su resolución de abandonar dicho cargo.

Matadero en mal estado

El Inspector de Jefaturas Locales de Sanidad de Oriente, doctor Oñate, ha comunicado a la Superioridad, que ha podido comprobar que en el Matadero de Banes no existen locales para el vaciado de panzas, fosa para la recogida de sangre, tragante en el piso del corral, ni palla de agua caliente, por cuyo motivo debe ordenársele al Alcalde Municipal realice dichas obras o de lo contrario se proceda a su clausura.

La Dirección de Sanidad concederá un plazo improrrogable al citado Mayor de Banes para que acondicione el matadero segun disponen los Reglamentos vigentes.

Cónsules en España informan a Estado sobre los cubanos

Necesitan muchos de ellos el auxilio inmediato por parte de sus familiares

En la Secretaría de Estado se han recibido los siguientes despachos cablegráficos enviados por los funcionarios diplomáticos y consulares cubanos acreditados en España:

Madrid.—El Encargado de Negocios de Cuba en España, con residencia en Madrid, ha informado que a Pergentina García Carvajal se la ha resuelto su asunto; que Pérez Lavín se encuentra perfectamente documentado y solicita le giren por cable la cantidad de cien pesos para embarcar; que Eulalia Rodríguez rehusa salir; que Dolores Abrego necesita le sitúen en Orán la suma de cien pesos, informando al Consulado; que el asunto de Antonio García Guerra le ha sido trasmitido al Cónsul de Cuba en Barcelona para su informe; y que Augusto Barrado se halla delicado de salud, necesitando urgentemente le envíen recursos.

Barcelona.—El Cónsul General, ha comunicado que Eva Bim salió el 13 de octubre para Francia; que es imposible localizar en la dirección indicada al señor Antonio del Cerro Domínguez; y que la señora Concepción José Altés, de estado viuda, embarcó con sus hijos pequeños en el vapor «Orinoco el 30 de octubre».

Alicante.—El Cónsul de Cuba ha participado que le es imposible embarcar a José Varela Leiva.

Gijón.—El Cónsul de Cuba ha informado que le ha sido negado el salvoconducto a Angela Alonso, continuando el Cónsul en sus gestiones y suplica la interesada le remitan recursos; y que los hermanos Pérez Alvarez han sido documentados y embarcarán el día 3 del actual mes de diciembre en el puerto de Lisboa.

Santander.—El Cónsul de Cuba, ha comunicado que se encuentran documentadas y esperan les entreguen sus salvoconductos las siguientes personas: Mariana Eduviges Gómez de Moya, María Cristina y Mariana Wetesindia y Valentín Celedonio Maigne Borbolla y Gómez.

Vigo.—El Cónsul de Cuba, ha informado que José Ramis Alvarez solicita paguen pasaje urgentemente.

ASISTIO EL PRESIDENTE DE FRANCIA AL HOMENAJE DE PARIS A BUSTAMANTE

El Encargado de Negocios de Cuba en Francia ha comunicado que el día 5 del pasado noviembre asistió, como representante del doctor Antonio Sánchez de Bustamante, a la ceremonia de investidura en el grado de Doctor Honoris Causa de la Universidad de París que le fué conferido al citado doctor Sánchez de Bustamante a propuesta de la Facultad de Derecho de la mencionada Universidad.

La ceremonia se celebró en presencia del Presidente de la República Francesa, M. Albert Lebrún y del Ministro de Educación, M. Jean Zay, y fué presidida por el Rector de la Universidad, doctor Roussy.

Nuevo método para reparar cañerías

El Ministro de Cuba en la Gran Bretaña, ha informado sobre los experimentos llevados a cabo en las cercanías de Londres en relación con un nuevo método para reparar cañerías maestras con gran rapidez.

Esas experiencias fueron hechas, ante la presencia de un representante del Lord del Sello Privado y funcionarios del Departamento de la Guerra, de Comunicaciones y otros del Estado así como de un representante de la Embajada americana, por una compañía constructora de casas en Ruislip, situada en las proximidades de Londres. El nuevo método aplicado es invención de los señores W. King y J. Lowe, y por él se logran reparaciones de cañerías maestras en sólo cinco minutos, lo que representa un ahorro—según los inventores—de 23 horas y 55 minutos, ya que antes esas reparaciones tardaban 24 horas.

ESPOSO ACUSADO

En la Novena Estación denunció Alejandrina Monroy González, que su esposo Faustino Martínez Oliva, la maltrató de obras causándole lesiones.

Estudian solución a la exportación de la fruta bomba

Importante reunión celebran con el Ing. García Montes los cosecheros y exportadores

Propiciada por el ingeniero García Montes, Secretario del Ramo, se ha llevado a cabo en el salón de actos de la Secretaría de Agricultura, la reunión de productos y exportadores de fruta bomba con el fin de buscar un acercamiento entre unos y otros, y por parte de la Secretaría estudiar el Reglamento para el envase, venta y exportación del fruto, asegurando una utilidad razonable a productores y envasadores.

Después de discutir ampliamente los asuntos tratados, se nombró una comisión integrada por los señores Colina, Bueno, Areces y Benítez para que realice el oportuno estudio y presente, en próxiam reunión.

Títulos expedidos

El Subsecretario de Agricultura doctor Gustavo E. Perea ha firmado los siguientes títulos expedidos por el Negociado de Registro Pecuario y Marcas de Ganado.

Pedro González Roque, de la provincia de Pinar del Río.

Domingo Abreu, Lino León, Juan Perdomo Hernández y Camilo González, de la provincia de Santa Clara.

Juan Martínez Monzón, Marcelino Cao, Amelia Gómez de Pino, Eduardo Benavides Almeida, Rafael García Miranda, Reinaldo Egusquiza Gómez, Emilio Leyva López, Caridad Mejías Hernández, Emilio Abstengo Pérez, Joaquín Pérez Ojeda, Jorge Rioseco, Nicomedas Santana León, y Augusto Almenares Sotolongo, de la provincia de Camagüey.

Manuel Gallardo, Raimundo Ren-Barrinaga y Abelardo Vázquez, de la provincia de Oriente.

Marcas de ganado

Han solicitado marcas como ganaderos mayores los señores Mateo Calero, Santiago Pentón y Gine Vives Batista.

Y como ganaderos menores los señores: David Hernández Hernández, Guillermo del Sol Ramírez, Américo Barrera Estrada, Pedro Llovera, Ricardo García García, Francisco Damas Plasencia, José Serafín Herrera, Elba Vila Mustelier, María de la Cruz Camallerí, Esteban Díaz García, Francisco López, Alfredo Mustelier Fonseca, Eladio Agüero Valbuena, Rafael Estévez Estévez y Atanacio Núñez Mulet.

EN MALA SITUACION LOS CUBANOS QUE SE HALLAN EN ORAN Y EN PERPIÑAN

El Encargado de Negocios a. i. de Cuba en Francia, ha comunicado a la Secretaría de Estado, que el Cónsul de Cuba en Marsella, y el Cónsul de los Estados Unidos en Argel y encargado de los intereses de Cuba en dicha ciudad. han atendido a varios ciudadanos cubanos que se encuentran en delicada situación económica y solicitan del gobierno de Cuba los recursos necesarios para ser repatriados.

El ciudadano cubano que ha atendido el Cónsul de los Estados Unidos en Argel y encargado de los asuntos de Cuba, se llama Manuel Rosés y se halla en Orán.

Los ciudadanos cubanos atendidos por el Cónsul de Cuba en Marsella, se nombran Eusebio Mesa y Gumersindo Pérez y se encuentran en la ciudad de Perpiñan, cerca de la frontera española.

ADVERTENCIA QUE ES DE INTERES PARA TODOS LOS SEÑORES CONTRIBUYENTES

El Jefe de la Sección del Uno y Medio por Ciento e Impuestos de Consumos, advierte a los contribuyentes el deber en que están de tener permanentemente en sus establecimientos, fábricas u oficinas, el Libro Oficial del Impuesto del Uno y Medio por Ciento y los demás libros del sistema de Contabilidad que adopten y requiere el Reglamento del Impuesto, ya que conforme al Artículo XVI del Decreto-Ley No. 393 de 8 de Noviembre de 1935, la infracción de este requisito está castigada con una multa de $25.00 a 250.00.

En la actualidad se están girando visitas de inspección para comprobar estos extremos y se harán periódicamente, bien entendido que a los reincidentes en estas infracciones se les impondrá el máximum de la multa.

M.E.C.D. 2016

PIDE EL FISCAL 4 AÑOS Y 6 MESES A LOS PROFANADORES DE TUMBAS DEL CEMENTERIO DE MATANZAS

UN ESTUDIANTE CONDENADO A UNA MULTA POR INJURIAR A UN TENIENTE DEL EJERCITO

Cometió el hecho en la fecha luctuosa del 27 de Noviembre. Acusan al contratista de la carretera de Consolación de obligar a los jornaleros a trabajar más de 10 horas al día

(Pinar del Río)

DIERON COMIENZO LOS TRABAJOS DE LA CARRETERA A GUANE

PINAR DEL RIO, diciembre 2. DIARIO. Habana.—Han dado comienzo los trabajos de reparación de la carretera que va de esta ciudad a Guane, bajo la hábil dirección de José Miguel Ruiz Márquez, conocido contratista, cuyas obras han merecido siempre la aprobación oficial y el aplauso del público.

—Desde Consolación informan a esta corresponsalía, que el contratista que realiza las obras de la carretera de aquel Término, obliga a trabajar a los ciento diez obreros que tiene a sus órdenes cerca de once horas, infringiendo las Leyes sociales. El Secretario del Trabajo debe de intervenir en ello.

—En una reyerta sostenida entre Antonio Vega Aymerich y Ramón Rodríguez, en el barrio Isabel Rubio, de Guane, recibiendo el último lesiones graves que le causó Aymerich con una navaja. El hechor fué procesado con quinientos pesos de fianza. Manifestó éste que cuando ocurría la reyerta un primo del herido llamado Juan López, hízole varios disparos de revólver. Desconócense los motivos de la tragedia.

—El enumerador del Censo, Enrique Fernández, del Término de los Palacios denunció que al constituirse en la finca de Ramiro López, para enumerar a las personas residentes en la citada finca, la expulsaron de la misma sin permitirle realizar su labor.

—El menor Manuel Echevarría, al tocar un caballo que se encontraba cerca de un cañaveral, en el barrio de Santa Mónico, Término de Los Palacios, le propinó una coz, causándole lesiones graves.—Guillermo Rodríguez, corresponsal.

(Matanzas)

CONCLUSIONES POR LOS HECHOS DEL CEMENTERIO

MATANZAS,- diciembre 2. DIARIO. Habana.—El Fiscal doctor Fernández Poyo, formuló hoy conclusiones contra los profanadores de las tumbas del cementerio, hechos que ocurrieron el 18 de agosto último, solicitando para los procesados Enrique Manut, José Pérez, Enrique Ponte y Juan Manut, cuatro años por robo y seis meses por la profanación de sepulturas.

CAMPESINO HERIDO GRAVE

—Procedente de la finca «Triunvirato», en Cidra, fué traído a esta ciudad, el campesino José Quinta, siendo asistido en la Casa de socorro de heridas graves en la cabeza y contusiones en el cuerpo, las que le causó un toro al embestirlo en la mencionada finca.

NIÑA QUEMADA CON AGUA HIRVIENDO

También fué traída de la finca «Cangrejo» la niña de siete años, Yolanda Díaz, la que fué asistida de graves quemaduras ocasionadas al caerle encima un jarro de agua hirviendo.

—En el propio centro de socorro fué asistida de una grave intoxicación con tinta rápida Edelmira R. Herrero, de 25 años, vecina de San Juan número 31, motivando su resolución un disgusto con el novio.

(Camagey)

BUENA RECAUDACION FISCAL

CAMAGUEY, diciembre 2. DIARIO. Habana.—Durante el pasado mes la Zona Fiscal tuvo una recaudación ascendente a $878.127.40.

—Continúa ignorando el Jefe Local de Sanidad de esta ciudad haberse vencido el plazo de 15 días concedido para transportar la leche de vaca en pomos, como está ordenado por la superioridad sanitaria.

—Fué asistida esta mañana en el Hospital de Emergencia la niña Lidya González, de un año de edad, de una herida producida por mordedura de ratón, la que le produjo, mientras dormía, en el dedo índice de la mano izquierda.

—Durante los días 13, 14 y 15 se efectuará en Guáimaro la Feria Exposición Ganadera, para cuyo acto reina entusiasmo entre los ganaderos de esta comarca.

—Ingresó hoy en el vivac José Manuel Lía, a quien se le ocupó una gran cantidad de opio, en el momento de ser detenido por los vigilantes Domínguez y Venegas.

—Murió, sin asistencia médica, en la finca «La Unión», el señor Mariano Risco, el que hace varios días ingirió una dosis de estricnina con ánimo de suicidarse.

—El Juez de Sibanicú ha dado cuenta de haber sido denunciado otro caso de supuesta anormalidad en el caso de una enumeradora que enumeró a cuatro personas vecinas de la calle San Ramón en una sola habitación donde existe una cama.

—El Juez de Instrución ha dictado auto de procesamiento contra los acusados Madra Sánchez, Soler, Fernández y Antonio Suárez García, excluyendo de fianza a los dos primeros y señalándoles mil pesos de fianza a los restantes, como autores del robo descubierto por la policía en varias casillas de los ferrocarriles.—Hernández, corresponsal.

(Oriente)

CONDENADO POR INJURIAS

SANTIAGO DE CUBA, diciembre 2. DIARIO. Habana.—El Juez Cocional de Guantánamo, doctor Hardy, condenó por injurias, al estudiante José Abbo, acusado por el teniente del Ejército señor Queral, a cincuenta cuotas de cincuenta centavos. Cometió la infracción en un acto estudiantil para conmemorar la fecha luctuosa del 27 de noviembre.

—A causa del mal tiempo, no ha llegado el avión en que dícese viaja el Secretario del Trabajo, el que se esperaba a las once y treinta de la mañana.

—Ha causado satisfacción pública el nombramiento del doctor Arturo Feria para Director del Hospital Provincial y el del doctor Arturo Rodríguez para Jefe Local de Sanidad.—García, corresponsal.

CRUCIGRAMAS

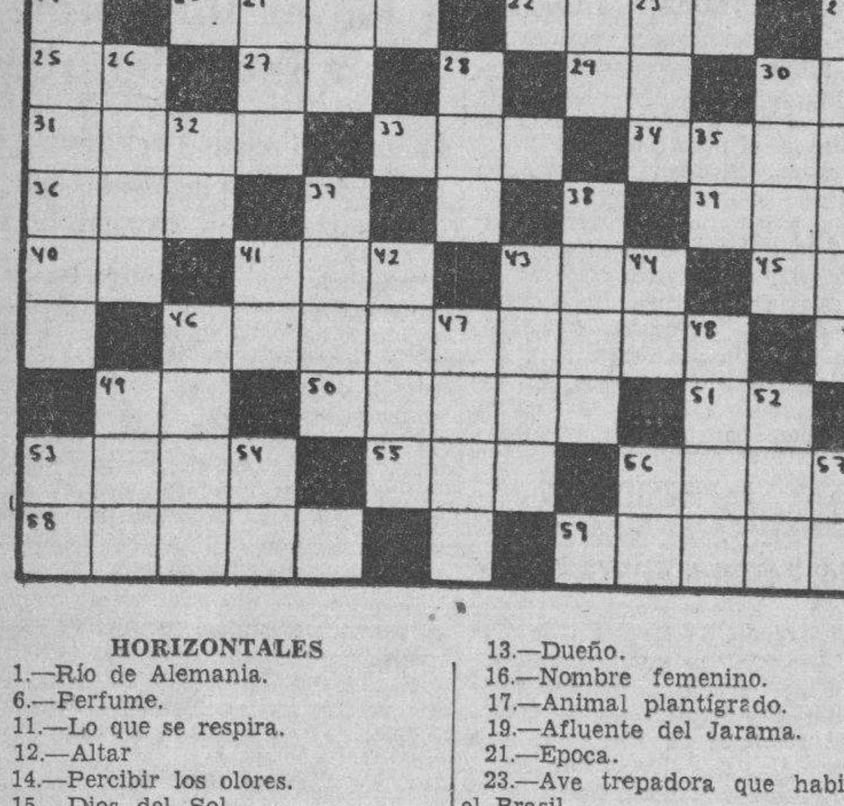

HORIZONTALES

1.—Río de Alemania.
6.—Perfume.
11.—Lo que se respira.
12.—Altar
14.—Percibir los olores.
15.—Dios del Sol.
16.—Arbol indígena de España.
18.—Pronombre.
20.—Río de Siberia.
22.—Atreverse.
25.—Pronombre.
27.—Símbolo del Radio.
29.—Terminación de aumentativo.
30.—Afirmación Nacional.
31.—Lista o faja.
33.—Tela.
34.—Río de Asia.
36.—Baile.
39.—Escritor noruego.
40.—Adverbio de tiempo.
41.—Servicio de Inteligencia Militar.
43.—Pronombre.
45.—Conjunción.
46.—Cordillera de islotes volcánicos al norte de la isla de Luzón.
49.—Diptongo.
50.—Pato.
51.—Diptongo.
53.—Voz hebrea que se dice al fin de las oraciones.
55.—Cólera.
56.—Confusión, desorden.
58.—Hija de Acrisio, rey de Argos.
59.—Río del Norte del Indostán.

VERTICALES

1.—Sociedad Anónima.
2.—Oasis del Sahara central.
3.—Lago del Asia.
4.—Variante.
5.—Epoca.
7.—Voz que se usa repetida para arrullar a los niños.
8.Impresión que los efluvios de los cuerpos producen en el olfato.
9.—Cada una de las doce partes en que se divide el año.
10.—Terminación de infinitivo.
12.—Dios entre los mahometanos.
13.—Dueño.
16.—Nombre femenino.
17.—Animal plantígrado.
19.—Afluente del Jarama.
21.—Epoca.
23.—Ave trepadora que habita en el Brasil.
24.—Especie de iguana.
26.—Sin nadie.
28.—Río de Rusia.
30.—Nombre masculino.
32.—Símbolo del Neón.
35.—Símbolo del Sodio.
37.—Corcova.
38.—Dí.
41.—Sociedad Anónima.
42.—Río de Africa.
43.—Ninguna cosa.
44.—Conozco.
46.—Adverbio de modo.
47.—Jugo venenoso de la yuca amarga.
48.—Estado del Asia Meridional.
49.—Dueña.
52.—En el gnosticismo cada uno de los genios creadores.
53.—Preposición inseparable.
54.—Igual al 35.
56.—Nombre de letra.
57.—Sociedad Anónima.

A. L. G.

Solución del Crucigrama anterior

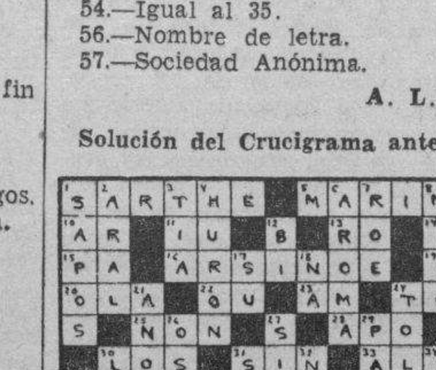

CRONICA CATOLICA

PROGRAMA DE LOS DIVERSOS ACTOS CATOLICOS QUE SE ANUNCIAN PARA MAÑANA EN LOS TEMPLOS HABANEROS

Vigilia de Adoración Nocturna por el eterno descanso de Don León Ichaso

En la Iglesia parroquial del Vedado, hoy a las 10 de la noche, Vigilia por el eterno descanso del Licenciado Don León Ichaso, nuestro distinguido e inolvidable compañero.

La Vigilia concluirá a las 5 de la mañana con Misa de Comunión, reserva y retirada de la Guardia Real Nocturna de Jesús Sacramentado.

El Consejo Directivo de la Sección suplica a los adoradores e invita a sus familiares, compañeros y amigos, a orar por el eterno descanso del gran periodista, modelo de Caballero cristiano, fiel compañero y consecuente amigo.

Actos Católicos para mañana
Congregación Mariana de la Anunciata

Celebra el domingo 4 del actual los siguientes actos católicos: A las 7:30 a. m., reunión en el Salón de Actos de la Casa Social.

A las 8 en la Capilla de la misma casa, Misa, Comunión, plática evangélica por el Director, R. P. Esteban Rivas, S. G. bendición del Santísimo y canto del Himno Eucarístico de Sagastizábal.

A las 9 desayuno en los comedores de la casa social.

Nota: El miércoles día 7 a las 10 de la mañana, Junta general de elecciones para elegir la Directiva para el año de 1939.

A los actos del día 4 y del día 7, ruega muy encarecidamente la asistencia, el Director P. Esteban Rivas, S. J.

En la Capilla del Sanatorio «La Milagrosa»

A las 9:30 de la mañana, en el Sanatorio de las Católicas Cubanas, se celebrará en su capilla, la fiesta a su Titular, la Virgen Milagrosa: Misa solemne de Ministros y sermón.

Un gran coro de voces, acompañado de orquesta, interpretará la parte musical.

Panegírico, a cargo de un Padre Paúl.

Después de la gran función visita al Sanatorio.

Invita a estos cultos la superiora de las Hijas de la Caridad de este Sanatorio y Administradora del mismo, Sor Serafina Farrés.

Después de la solemnísima función, la socias e invitadas podrán visitar el Sanatorio.

La Fiesta Patronal de Nuestra Señora de los Desamparados

La Primitiva Real y muy Ilustre Archicofradía de los Desamparados, celebra la fiesta Patronal a su Excelsa Patrona con el siguiente programa: A las 9 de la mañana, Misa solemnísima, oficiando el R. P. Lobato, Párroco de la Parroquia Nuestra Señora de Monserrate.

Ocupará la Sagrada Cátedra, el Iltmo señor Presbítero Evelio Díaz Canónigo de la Santa Metropolitana Iglesia Catedral de la Habana.

En el Ofertorio se cantará el Monstra te esse Matrem de Aldaga. Después de la elevación, el Himno Eucarístico de Sagastizábal y al final, el del maestro Ubeda a Nuestra Señora de los Desamparados.

La orquesta para estos cultos será dirigida por el reputado Profesor señor Jaime Ponsoda y el Coro de la señora Carmelina Díaz.

A todos estos actos asistirán los Cuerpos de Bomberos de la Habana y Veteranos Bomberos del Comercio y Municipales de la Habana.

A las 4:30 p. m. conmemorando estas festividades en honor de Nuestra Señora de los Desamparados se celebrará en el salón de recibo de la Iglesia de Nuestra Señora de Monserrate, el sorteo de 33 premios: uno de $10, dos de $5 y 30 de a $1 que la Archicofradía regala a las personas verdaderamente necesitadas. El sorteo tendrá lugar por el número de boletas que habrán sido remitidas oportunamente a los señores hermanos para su distribución gratuita a los pobres de su conocimiento.

NOTA: La solemne fiesta de la mañana, será trasmitida por las estaciones de radio COCO., en 970 kilociclos y C. M. C. K., en 6010 kilociclos.

Se ruega a los Hermanos que asistan con el distintivo de esta corporación.

Colecta de limosnas

Según antigua costumbre se colocará durante la función en la iglecia de Monserrate, la mesa destinada a colecta de limosnas para esta festividad, estando a cargo de la señora Camarera Mayor y Hermanas, que ella designe, las cuales suplican a las personas devotas de la Excelsa Madre de los Desamparados contribuyan con su óbolo para el mayor de los expresados cultos.

Fiesta y procesión en la capilla Milagrosa de Santos Suárez y Paz

La Asociación de la Medalla Milagrosa de la Capilla de Santos Suárez y Paz de Padres Paúles, celebra la fiesta anual con arreglo al siguiente programa:

A las 7:30 a. m., misa de comunión armonizada. Será celebrada por el Director de la Asociación, R. F. Esteban Maestro-Juan, C. M.

A las 9:30 a. m., misa solemne con orquesta. Oficiará el R. P. Angel Gastelu, Profesor del Seminario. Ocupará la Sagrada Cátedra, el R. P. Ortíz de Zárate, C. M.

A las 4 p. m. Solemne procesión con la imagen de la Milagrosa, haciéndose el siguiente recorrido: Santos Suárez, Paz, Santa Emilia, San Indalecio, San Leonardo, Serrano y Santos Suárez.

Una banda de música acompañará a la procesión.

NOTAS: El adorno del altar para la fiesta estará a cargo, como en años anteriores de la distinguida señora Cuca Pons de Texidor.

2.—La imagen de la Virgen será portada en andas por las socias de la Milagrosa, Hijas de María y Caballeros Católicos de la Unión número 44.

3.—Se ruega a los vecinos por donde pase la imagen de la Santísima Virgen que adornen las fachadas de sus casas.

4.—Es obligatorio para las asociadas llevar la insignia en los actos de la fiesta de la Virgen de la Medalla Milagrosa.

Templo de Nuestra Señora del Sagrado Corazón de Jesús en la Víbora. Bendición y colocación de la primera piedra

Gran fiesta el domingo 4 de diciembre a las 4 p. m., presidida por el Excmo señor Manuel Ruiz, Arzobispo de la Habana

PROGRAMA

1.—Himno Nacional de los Padres Salesianos.
2.—Coral, por las alumnas de la Creche del Vedado.
3.—Lo que representa el nuevo templo de la Víbora por el R. P. Modesto Galofré, Rector de las Escuelas Pías de Guanabacoa.
4.—Pieza por la banda.
5.—Coral por las alumnas de la creche.
6.—Alocución por el doctor Luis Bello, Presidente de los Caballeros Católicos de Cuba.
7.—Pieza por la banda.
8.—Himno «Viva Siempre Nuestra Señora», por las alumnas de la Creche.
9.—Bendición Litúrgica y colocación de la primera piedra.
10.—Pieza por la banda.

Reciba nuestra atenta invitación como católico, como cubano amante de Nuestra Señora. No falte a ella. Alfredo Llaguno, párroco Modesto Galofré Sch., P. Director. Josefina Pons, Presidenta Dirección Benito Lagueruela y Carlos Manuel, frente al parque Emilia de Córdova.

En la S. M. I. Catedral

A las 9 de la mañana canto de las respectivas Horas Canónicas, misa solemne y sermón en conmemoración de la Dominica 2da., de Advierto.

En la iglesia del Santo Angel

Celebra el Apostolado Parroquial de la Oración, la función mensual con el siguiente programa: A las 8 de la mañana, misa de comunión general, armonizada con cánticos. A continuación, imposición de distintivos, a nuevos colaboradores y socios.

A las 9 a. m., misa cantada y sermón por el Director y Párroco Mons. Francisco Abascal.

A continuación, exposición del Santísimo, estación, acto de consagración, bendición y reserva.

En la iglesia de San Francisco

A las 7:30 a. m. misa y comunión para las Marías de los Sagrarios. A las 3 de la tarde la función mensual.

A las 8:30 de la noche, solemne Novenario a la Inmaculada Concepción.

En la iglesia del Cristo

Misas de 7 a 11 a. m., con predicación evangélica.

A las 5:30 p. m. Novena a la Inmaculada Concepción con sermón y bendición eucarística.

En la iglesia del Espíritu Santo
Fiesta a Santa Bárbara

Sábado 3: A las 8 de la noche, Rosario y solemne Salve

Domingo 4. A las 7 a. m., misa rezada.

A las 8 a. m., misa de comunión general.

A las 10 de la mañana, misa solemne y sermón por el R. P. doctor Ramón Viña, profesor del Seminario.

A las 5 de la tarde, solemnes cultos al Espíritu Santo, a cuyos devotos se invita, así como a los de Santa Bárbara.

En la iglesia de la Merced

La Guardia de Honor del Corazón de Jesús de la iglesia de la Merced, a las 8 de la mañana, celebra misa de comunión armonizada y plática.

A las 9 a. m., misa cantada y sermón evangélico en conmemoración de la Dominica II de Advierto.

El Jubileo Circular

En la capilla de María Reparadora, el Jubileo Circular.

La exposición después de la última misa, que en esta capilla se celebre.

A las 5 de la tarde, Santo Rosario, Visita a Jesús Sacramentado, Letanías de los Santos, procesión del Santísimo, bendición y reserva.

En la iglesia de Reina

A las 8 de la mañana, misa de comunión para la Sección de Empleadas, Talleristas y Oficinistas, que no pudieron asistir a la comunión general del Primer Viernes, plática por el R. P. José María Aboy, S. J. y bendición eucarística.

NOTA: Antes de esta misa del Apostolado, ejercicio de la Novena a la Inmaculada Concepción.

En la iglesia de San Nicolás de Bari

A las 7:30 a. m., misa de comunión para los cofrades del Santísimo Sacramento y devotos de Santa Bárbara.

A las 9 a. m., misa solemnísima y Panegírico de Santa Bárbara.

Después de la misa, exposición de Su Divina Majestad, procesión del Santísimo por la M. I. Archicofradía del Santísimo Sacramento de esta parroquia, bendición y reserva.

En la iglesia parroquial del Vedado

La Asociación del Rosario Perpetuo del Vedado, celebra los siguientes cultos: A las 7 de la mañana, misa de comunión general.

A las 9 a. m., misa cantada y sermón.

A las 5 p. m., exposición del Santísimo Sacramento, estación Rosario, sermón, reserva, bendición, procesión del Rosario, Salve e Himno de los Guardias de Honor de María.

En la iglesia del Carmen

La Guardia de Honor de la iglesia del Carmen, celebra los siguientes actos católicos: A las 7:30 a. m., misa de comunión general. A las 3 p. m., exposición del Santísimo, Guardia de Honor hasta las 5:30. A esta hora estación, rosario, ejercicio, cánticos, sermón por el Padre Director Fray Fernando de Santa Teresa, O. C. D., reserva y procesión del Corazón de Jesús.

Por la mañana, las misas de costumbre los domingos.

A las 5:30 de la tarde los ejercicios de la Novena aa la Inmaculada Concepción y bendición eucarística.

En la Ermita de Arroyo Arenas

A las 10 y 1|4., a. m., misa y plática a Jesús Nazareno del Rescate de Arroyo Arenas.

En la iglesia parroquial de Guanajay

A las 8 a. m., ejercicio de los 21 Domingos de San Hilarión y plática doctrinal. A las 8:30 misa parroquial.

A las 10 de la mañana, Ejercicio de los 21 Domingos y sermón evangélico. A las 10:30 misa de fundación.

A las 5:30 p. m., los solemnes ejercicios de los Domingos eucarísticos con Visitas a la Virgen, San José y San Hilarión(bendición y reserva.

En la iglesia de San Juan de Letrán

La Asociación del Rosario Perpetuo de la Habana, celebra los siguientes cultos en la iglesia de San Juan de Letrán, sita en 19 y J en el Vedado: A las 7:30 a. m., misa de comunión.

A las 4:30 p. m., exposición de S. Divina Majestad, estación, rosario, sermón, reserva, procesión del Rosario, Salve e Himno de la Guardia de Honor de la Santísima Virgen María.

En la iglesia parroquial de los Quemados de Marianao

Por la mañana, las misas de costumbre los domingos.

A las 8:30 de la noche, solemne novenario a la Inmaculada Concepción.

En la parroquia de Bauta

Solemnes cultos a San Judas Tadeo en la parroquia de Bauta, sita en Hoyo Colorado.

Por la mañana, a las 10:30.

Por la tarde a las 5.

Asociación Eucarística Popular

En la Capilla de las Madres Reparadoras, celebra sus cultos mensuales a Jesús Sacramentado, la Asociación Eucarística Popular: A las 8 a. m., misa de comunión. A las 9 misa cantada. Después velarán al Santísimo Sacramento hasta las 5 de la tarde, en que tendrán lugar los cultos de clausura de la Semana del Circular, en los cuales tomarán parte.

Conmemoración de la Dominica II de Adviento

En todos los templos conmemoración de la Dominica II de Adviento con misa cantada y sermón. Este versará sobre el Evangelio de la Dominica: **«Jesús da testimonio de si y de su Precursor». San Mateo, XI, 2-10.**

Fiesta a Santa Bárbara en la Iglesia de Jesús del Monte

«Tengo el honor de comunicarle, para su publicación en su crónica católica, que el próximo domingo, día 4 de diciembre, a las 9 a. m. se celebrará en esta Iglesia Parroquial de Jesús del Monte, solemne fiesta en honor de Santa Bárbara.

La misa solemne se celebrará ante la reliquia de Santa Bárbara, consistente en un huesito auténtico de dicha Santa, que me ha traído de Roma el Itmo. Mons. Dr. Liberato Tosti, Asesor de la Nunciatura Apostólica.

Al terminar la Santa Misa, se dará a besar a los fieles que lo deseen, dicha reliquia.

El sermón de la fiesta estará a cargo del Párroco que suscribe.

José Rodríguez,
Párroco de J del Monte.»

ASOCIACION DE CATOLICAS CUBANAS

La Asociación de Católicas Cubanas tiene el gusto de invitar a usted y a su distinguida familia a la fiesta en honor de su Patrona la Virgen Milagrosa que se celebrará el domingo, 4, de Diciembre a las 9 y 30 de la mañana, en su local social.

De usted atentamente,

Amelia de Vera de Lens, Secretaria General.

CERRO, 2002. TELEFONO I-5166

TERCERA CONFERENCIA SOBRE DEBERES SOCIALES DEL CATOLICO

Con vibrante palabra disertó el Padre Serafín Ajuria sobre el tema: : «Combatir las organizaciones anticristianas»

Tuvo efecto en la noche del jueves la tercera de las conferencias que se vienen ofreciendo en la iglesia de San Francisco, con motivo de la novena de la Inmaculada, sobre «Deberes sociales del católico». Estuvo a cargo del Rvdo. P. Serafín Ajuria, y respondió al tema: «Combatir las organizaciones anticristianas».

En el campo de la Acción Católica

Nos toca hablar—comenzó el P. Serafín—sobre la defensa de la religión, estudiando el modo de combatir las organizaciones anticristianas, por los medios lícitos y legales.

Pero la frase «combatir las organizaciones anticristianas», suena a algo negativo. Parece que se trata del desorden para establecer el orden. El orden es positivo.

Estamos plenamente en el campo de la acción católica. Pío XI pone como lema la paz de Cristo en el reino de Cristo. La Acción viene a eso: a establecer el reino de Cristo. La misión tiene también ese objetivo; pero allí donde Cristo no es conocido. La acción católica trabaja donde Jesús es conocido; pero se han alejado las gentes de El, especialmente el proletariado.

Se encuentran, pues, en lucha, dos ideas; existen dos posiciones: Cristo o no Cristo. Cristo es afirmación, no negación. Cristo es amor; las organizaciones anticristianas significan el odio en las almas y en la sociedad.

¿Y quiénes se dedican a combatir el reinado de Cristo? Estados paganos; asociaciones que se dedican a demoler los principios cristianos. Van sembrando la inmoralidad, hombres, asociaciones o estados paganos; estados anticristianos.

Cristo no vive bajo las dictaduras

Cristo no puede vivir bajo una dictadura en la cual no se respeten los derechos del hombre. Por el establecimiento de estas dictaduras trabajan las distintas organizaciones, llámense de iluminados. Cualquier otro nombre: su finalidad es el desorden social.

Origen de este estado de cosas son las codicias y ambiciones sobre todo de los que están arriba, que nunca permiten desenvolverse cual deben a los de abajo. Este es un orden necesitado de rectificaciones; pero siquiera un orden con base cristiana.

Contra este orden, sin ponerle más remedio que el caos y el desorden, trabajan individuos, ¿los conocéis? periodistas, oradores de mítines, charlatanes de fábricas, etc.

El enemigo máximo

Pero el enemigo máximo es el comunismo. Así se considera en el sentir del Jefe de la Iglesia. El comunismo con sus diferentes denominaciones: nazismo, socialismo, hermandad de tal o cual cosa...

El comunismo es esencial, intrínsecamente malo. No hay que pactar con él. De tratar de arrastrar a ellos a nuestro campo, seríamos arrastrados por los ya presos en el comunismo. Es el enemigo máximo, por su organización perfecta y universal.

El comunismo se apodera del hombre desde la cuna y no lo abandona hasta que se hunde en el sepulcro. De joven se encontrará con las organizaciones que siembran el odio a Jesucristo. De hombre en la escuela y la Universidad se cultivará su mente con el mismo odio. Y no se limita su acción a determinados países, sino que se extiende por todas partes. Aquí, en Cuba, tienen las asociaciones de los impíos sus núcleos más o menos pujantes. Y encontramos sus miembros por todas partes: en el taller, en la oficina, en los centros de instrucción...

Una organización de esta clase no se destruye sino con otra organización. La Acción Católica es el comunismo a la inversa.

Falta el celo

Por eso la llamada imperativa del Papa. La Acción Católica no es tan perfecta porque no encuentra el ambiente necesario. Y habrá de encontrarlo y de hacerse fuerte. Cuando cada uno de los cristianos sepa serlo, la acción católica tendrá efectividad. Y si no supiera cada cristiano serlo debidamente, no resultaría la acción católica tan eficaz, porque no hay vida, no hay espíritu cristiano.

Próximamente habrán de reunirse los Obispos de Cuba para tomar acuerdos sobre la mayor efectividad de la acción católica. Nada se haría si no se dieran cuenta los cristianos, si no se trabajara con ideal.

Decía Tertuliano: «O se es apóstol, o se es apóstata». El renegado no tiene identificación con el ideal de Jesús. Trata de borrar hasta su nombre de sobre la tierra. Y los cristianos, en muchas de las veces, se concretan con oír la misa del domingo y con la comunión del año. No es así como se ha de trabajar contra la acción de los renegados.

¿En cuántas horas de las del día, en cuantos días de los del año se es cristiano, se vive la vida de Jesús? Mientras no hagamos eso, mientras no nos identifiquemos con la vida de Cristo, no somos cristianos.

El volcán

Cuba, México, Argentina, Chile... están sobre un volcán. (La palabra del P. Serafín se hace vibrante; habla con elocuencia, con convicción). El día que haga erupción, puede muy bien suceder lo que en Rusia, que cincuenta mil individuos sometieron a millones. ¿Quién nos dice que aquí tres o cuatro mil no puedan hacer lo mismo?

Ese día los sacerdotes nos esconderemos. Se hará difícil al cristiano recibir los últimos Sacramentos. Seremos muertos, devastados sin consideración. Feliz del que en esos momentos tenga el alma preparada. Felices los que hayan sabido trabajar debidamente por la causa de Cristo...

Emoción

La hubo intensa en la iglesia. De haber estado en otro lugar las palabras del P Serafín Ajuria hubieran sido ahogadas por los aplausos. Ellos hubieran querido decir que todos, todos los allí presentes sabrán morir, si llega el momento, por la causa de Cristo. Que si los sacerdotes son perseguidos los católicos sabremos solidarizarnos, más que nunca, con ellos. Si no hay sangre...la habrá; pero no prevalecerán nunca, ¡nunca! las organizaciones de los impíos.

C. M. L.

DR. PEDRO MARTIN CAMPS Y CAMPS

Director caliente del Instituto de Segunda Enseñanza de Santa Clara

El doctor Pedro M. Camps, catedrático titular por oposición de Gramática y Literatura castellanas del Instituto de Segunda Enseñanza de Santa Clara y director del mismo desde su reapertura en enero de 1937, cesó en este último cargo en el día de ayer, en virtud de la licencia de un año que, de acuerdo con el Reglamento de los Institutos, solicitó y obtuvo de la Secretaría de Educación, y que empezará a disfrutar desde hoy 1o. de diciembre.

El doctor Camps ingresó como catedrático en el mencionado Instituto el 11 de diciembre de 1918, a los 22 años de edad; cúmplense, pues, este mes veinte años de servicios ininterrumpidos en la cátedra del distinguido profesor, digno sucesor de su padre, el licenciado Don Pedro Camps y Camps y que como éste ha sabido honrar, dándole los más óptimos frutos de su saber y todas las energías de su juventud.

Si todos los méritos del director saliente, que supo conducir su Instituto durante estos dos últimos años con singular acierto, competencia y beneplácito público y todos sus servicios a la docencia nacional (como co-fundador y co-director del Centro de Estudios Privados que suplió a los centros docentes cuando permanecieron cerrados, como miembro de la Comisión Reorganizadora de la Segunda Enseñanza creada por la Ley Docente, como miembro de las Comisiones de Profesores que redactaron los programas de los Institutos, etc., etc.) no bastaran para que su paso por la Dirección del Instituto de Segunda Enseñanza de Santa Clara se recuerde siempre con admiración y cariño, el haber sido el que lanzara y mantuviera con tesón inquebrantable la idea de la creación de la Universidad Central, hoy aspiración entusiasta de las provincias centrales, sería suficiente para mantener vivo su recuerdo en la República y sobre todo en Villaclara y para encender la llama más viva de la gratitud en el corazón de los estudiantes.

Llegue, pues, hasta el doctor Camps, gramático eminente, nuestro más cordial saludo y nuestros votos porque disfrute satisfactoriamente de una tan bien merecida licencia.

CAUSO DISGUSTO UNA CESANTIA

SANTA CRUZ DEL SUR, diciembre 2. DIARIO. Habana.—Ha causado hondo disgusto en esta localidad la actitud del Alcalde Municipal al decretar la cesantía del practicante de la Casa de Socorro, Carlos Lachicot, persona muy servicial y estimada en la población.—Cabrera, corresponsal.

MALTRATO

En el Segundo Centro de Socorro, fué asistida por el doctor Ortega, la mestiza Norma Cok Amador, de 11 años y de San Rafael y Hospital, de lesiones menos graves, que le fueron causadas al ser maltratada de obras por su madre Amada Amador Franco, de 37 años y del mismo domicilio según declaró a la policía de la Sexta Estación.

Anuncios CLASIFICADOS de ULTIMA HORA

Más ANUNCIOS CLASIFICADOS de ULTIMA HORA en la página 19

PROFECIONALES

2 PROCURADORES

ME HAGO CARGO DEMANDAS, DIvorcios rápidos, matrimonio notarial, cartas ciudadanía; pasaportes; declaratoria herederos; pensiones; etc. Véame anticipo gastos. Bufete: Alberto Cuervo, Metropolitana 342, O-Reilly y Aguacate M-2808.

COMPRAS

9 CASAS

DESEO COMPRAR CASITA BIEN SItuada preferible parte alta Almendares, alrededor de $2.000. Detalles Apartado 996.

COMPRO VARIAS CASAS

Sin intervención de corredores en la Habana o sus barrios, tratando con sus dueños o apoderados. No busco ganga, pago razonablemente. Dirigirse personalmente o por escrito a San Joaquín 212 entre Santa Rosa y Cádiz Sr. López.

17 MUEBLES Y PRENDAS

U-1800 COMPRO MUEBLES

Modernos; antiguos; objetos arte; adornos; neveras; archivos; burós; pianos; máquinas escribir; coser; objetos plata; oro; porcelana; vajillas; cuadros. Casas completas. Compro todo. Teléfono U-1800.

23 OBJETOS VARIOS

COMPRO COLEGIO PRIMERA ENseñanza. Informa Telf. U-2972.

VENTAS

48 CASAS

ALMENDARES Y MENDOZA

Preciosa acabada de fabricar; jardín; 3 cuartos; amplio hall; garage; comedor, cuarto servicio criados: $6.000; otra jardín; 2 cuartos; garage, techos monolíticos :$3.700. San Lázaro 71. M-2846.

Preciosa, sin estrenar; jardines, 3 cuartos; garage; comedor; cuarto servicio criados: $7.500; otra, acabada fabricar, portal, 3 cuartos; hall; comedor; baño colones: $5.500. San Lázaro 71. M-2846.

Otra Santos Suárez, portal; sala; comedor; 2 cuartos; baño completo: $2.200; Lawton, amplia; portal, 3|4; cielo raso etc: $3.000; otras $1.500, $2.000 y $2.500. San Lázaro No. 71. M-2846.

JULIO TEMPRANO VEGA
INVERSIONES
VENDO LAS SIGUIENTES CASAS:
VIBORA

Concepción entre San Lázaro y San Anastasio; sala; recibidor; cuatro habitaciones; comedor; cocina; baño; patio y traspatio.

Avenida Diez de Octubre entre Chaple y Luis Estévez, superficie: 640 varas.

Buenaventura esquina a Concepción planta baja: jardín; portal; sala; recibidor; comedor; baño completo; cocina. Planta alta: cuatro habitaciones.

Patrocinio esquina a Miguel Párraga.

Jardín; portal; sala; recibidor; seis habitaciones; dos baños; comedor; pantry; cocina; despensa; terraza al frente y al fondo; garage dos máquinas; dos habitaciones de criados con su servicio.

REPARTO ALMENDARES

Calle E entre 16 y 18. Almendares, se vende: planta baja, jardín; portal; garage al frente; sala; comedor; terraza cubierta al fondo; pantry; cocina: habitación de criados con su servicio. Planta alta: biblioteca, cuatro habitaciones; un baño en colores; terraza al fondo.

JULIO TEMPRANO VEGA
2 ENTRE 3a. Y 5a.
REPARTO MIRAMAR
FO-1450

VENDO JUNTAS O SEPARADAS 2 casas acabadas de fabricar monolíticas construcción primera jardín, portal; sala; 3 cuartos; baño intercalado; comedor; cocina; servicios de criados; gran patio. Dueño: Teléfono I-3990

SE VENDE CASA MUY BARATA EN el Cerro, junto a la fábrica Palatino. Informes: Iglesias, Cerro y Auditor, bodega de 11 a 1 p. m.

BONITA Y NUEVA CASA SE VENDE en Miguel Nro. 5 entre Calzada y Gonzalo a la salidad de la Víbora; se compone de portal; jardín; sala; 3 cuartos; baño intercalado; comedor al fondo; cuarto y servicio de criados; cocina y entrada independiente. Techos monolíticos. Informan teléfono M-3575

ESQ. MODERNA $10.500

A una cuadra de Belascoaín, con dos casas altos dos bajas, todas decoradas y baños de colores, rentando $110. Informes San Joaquín 212 entre Santa Rosa y Cádiz. López.

CASA EN $2.000

A una cuadra de la esq. Tejas, sala; saleta; 3|4; baños; cocina y patio, rentando $18.00. Informes San Joaquín 212 entre Santa Rosa y Cádiz. López.

REGIA CASA JUNTO A REINA, SAla; saleta; 5|4; comedor fondo; baña intercalado; 2 patios; 1|4 y servicio criados, preparada 2 plantas 240 metros: renta $75.00. Duego M-9193. Ganga $9.200.

$2.700 GRAN. CASA LAWTON 350 metros moderna. Otra pegada Infanta casi 2 plantas; lujosa $6.750; otra 2 plantas concreto; renta $60.00, $7.000.00. Diego Obispo 307 Depto. 7. M-9193 Romero.

ADMINISTRACION DE BIENES

SI UD. DESEA:

AUMENTAR SUS RENTAS.
CUIDAR SUS PROPIEDADES
EVITARSE MOLESTIAS.

PIDA INFORMES A:

Mendoza y Compañía

TELF. M-6921. OBISPO 305

VENTAS

48 CASAS

BUENA INVERSION

En la calle de Aguiar cerca de Bancos se vende una esquina de construcción moderna de primera. Pedir datos por escrito al apartado 136, Habana.

AMPLIACION ALMENDARES, junto Línea Playa, Chalet sólida construcción, un año fabricado; acera, sa; cuatro habitaciones; garage, lujoso baño; magnífica cocina; pisos, traspatio $5.500. No corredores. FO-1004.

49 SOLARES

MIRAMAR PARCELA $2.30

Parcela a la sombra antes de la 26 entre 5a y 3a Ave. 16 varas frente por 30 varas de fondo. Olózaga 8 esquina 3a Ave. Miramar FO-3752

MIRAMAR PARCELA $2.95

Magnífica parcela de sombra y sa entre 5a y 3a avenidas 20 v. de frente por 30 varas de fondo, tal 590 varas. Olózaga 8 esquina 3a Ave. Miramar FO-3752

VENDO LOTE ESQUINA GRAN frente Parque Mendoza $1.25, esquina pequeña frente colegio «Maristas» $1.500. Vedado 1 cuadra 23. Construyo casas con toda garantía. Ortega I-3990

VEDADO. CORRAN

En 23, entre letras. Solar de 1[illegible] por 50 metros. A $16.00 metro. [illegible]go Pérez. Obispo 307. M-6872.

SOLAR A $7 MTS.

Calle Llinás cerca de Belascoaín son 1.000 metros. También se vende por parcelas de 6.24x34 dando facilidades. Es el negocio de mayor oportunidad. San Joaquín 212 entre Santa Rosa y Cádiz. López.

VENDO SOLAR EN LA GRAN calle 12 la más ancha y mejor de Ampliación Almendares, rodeado de hermosas residencias entre las Avenidas 9 y 10, mide 12.96x52.47 a $2.80. Guerra. A-6210.

51 ESTABLECIMIENTOS

POR NO PODERLA ATENDER, vende una magnífica vidriera tabacos, cigarros y quincalla; por regalado, informan vidriera Hotel Regina.

SE VENDE LA CASA DE COMida venta el Rastro «Los Obreros» No. 910. Motivo de salud. Muchos años de establecido. Trato directo con dueño.

NEGOCIO. POR NO PODERLA ATender vendo casa huéspedes bien situada y que produce. Negocio positivo. Informes M. González. Vigía 158, esq. Fernandina.

53 AUTOMOVILES-ACCESORIOS

OPORTUNIDAD: FORD V-8 DE 4 puertas, con radio y gomas nuevas. Es un regalo. Garage «San Francisco» 23 y 18. Vedado.

STUDEBAKER SEDAN 1937, Cuatro puertas lujo, de los pequeños. Nuevo de todo. Barato y a plazos. Alvarez, 25 No. 7 casi esq. a Marina, costado Edificio Carreño.

FORD PISA Y CORRE, 1936, PINtura, vestidura, gomas y motor nuevos. Buen precio y acepto otro en cambio. Alvarez 25 No. 7 casi esq. a Marina, costado Edificio Carreño.

CHEVROLET CUÑA CERRADA, Propia cobrador, viajante, vendedor. Buenas condiciones pintura, motor, gomas. Alvarez, 25 No. 7 casi esq. Marina, costado Edificio Carreño.

FORD SEDAN CUATRO PUERtas 1931, de los económicos de cuatro cilindros. Bueno de todo y a buen precio. Alvarez, 25 No. 7 casi esquina Marina, costado Edificio Carreño.

CAMIONCITO FORD, 1930 DE Cuatro cilindros, económico, propio para reparto pequeño, cigarros, ropa etc. Alvarez, 25 No. 7 casi esq. a Marina, costado Edificio Carreño.

PLYMOUTH SEDAN LUXE 1937, radio y rueda libre, cinco gomas buenas nuevas. Barato admitiendo coche chico buen estado, Armas 964 entre Sta Catalina y San Mariano. Lawton.

DILIGENCIA FORD DE 1937 Casi nueva buena de pintura, mecánica y vestidura, se vende con poca entrada y muchas facilidades, Carvajal. A. FO-9220 y FO-9240.

SEDAN DE REPARTO FORD DE propio para panadería, tintorería, cigarros, en buenas condiciones de mecánica, gomas y acabado de pintar, tiene chapa y seguro. Se admite carro en cambio y un año para pagar. Agencia Ford de Marianao, FO-9220 y FO-9240.

54 MAQUINARIAS

VENDO DOS MAQUINAS PERFORadoras de pozos profundos Marca Sanderson Cyclone; una caldera escocesa de 225 H.P. completa y varios winches. F-4549 de 6 a 8 p.m.

56 MUEBLES Y PRENDAS

PELOTARI VENDE JARRON porcelana Sevre 38 pulgadas, con procedencia de Marqueses. Living room, rejilla, nuevo; recibidor Art Moderno, $22. Lámparas. Belascoaín 458 lado Escuela Medicina.

EN GANGA: SE VENDE UN GRAN surtido de máquinas de escribir de mesa y portables de todas marcas o sea Underwood, modernas desde $25.00 y máquinas de coser Singer de los últimos modelos desde $32.00. todo esto con garantía. Venga y se convencerá. Pueden verse en Armas No. 263. «La Protectora».

62 OBJETOS VARIOS

PARA VENDER ARTICULOS de Navidad y Año Nuevo, vendo 3 vidrieras y 1 grande, baratas. Para verlas San Lázaro e Industria. (bodega) M-4735.

SE VENDE LANCHA DE 14 PIES para pesca y recreo motor marino muy económico. Papeles al día. Puede verse en el Río Almendares astillero Emiliano León. Preguntar por Joaquín. Precio $100.00.

Dinero-Hipotecas.

63 SOLICITUD

HIPOTECA TOMO $3.000 GARANTizo para responder a la misma una o sa dos plantas renta $70 al mes; pago 8 interés; punto comercial Habana. Informan sin corretaje, 76 Telf. M-2632

PARA LAS DAMAS

67 PELUQUEROS

PACO, EX-PELUQUERO DE «LLOrens», se ofrece a domicilio. Permanentes croquinol sin corriente, sin máquina ni electricidad); inmejorables y garatizados; tintes; melenas, postizos. U-5420

70 INTERES PARA LAS DAMAS

"Pareja Zorros Plateados"

Legítimos y abrigo petit Grey, do Hotel San Luis, Apartamento 51

M.E.C.D. 2016

ANUNCIOS CLASIFICADOS DE ULTIMA HORA

Más ANUNCIOS CLASIFICADOS de ULTIMA HORA en la página 18

ENSEÑANZAS

75 PROFESORAS - PROFESORES

SE DAN CLASES DE MATEMATIcas superior y elemental. También de cualquier asignatur ade Bachillerato. Pedro Suárez. Calle K No. 353 entre 19 y 21. F-7393.

INTERES GENERAL

SERVICIO PARA TODOS

Distribuidores en y fuera de la República de toda clase de mercancía por Bulto Postal, por Expreso, Correo Aéreo, Vía Marítima o Ferrocarril. Desde su residencia, encárguenos lo que necesite. Franquee contestación. Gestión personal y discreta. Activo servicio. Remitiremos, previo pacto, lo mismo un paquete de agujas de máquina, que un automóvil o un Bungalow. Referencias a satisfacción. Perseverancia 259. Habana, Cuba.

ALQUILERES

79 HOTELES

«HOTEL ALAMAC», LA CASA MAS acreditada de la Habana; excelentes habitaciones; magnífica comida; elevador; escrupulosa limpieza; recio reducido t huéspedes fijos. Galiano 308 esquina a Neptuno teléfono A-8002.

HOTEL

HANABANA

Neptuno, Prado San Miguel y Consulado. entrada por Neptuno. Magníficas habitaciones y departamentos. Precios especiales a familias estables. Inmejorables comidas. Telf. A-9041.

80 CASAS DE HUESPEDES

CASA DE HUESPEDES. CONSULAdo No. 112. Se alquilan habitaciones para matrimonio y hombres solos. Admitimos abonados al coedor. Pruebe y se convencerá del buen servicio. Telf. M-8561.

81 CASAS de COMIDAS

SERVIMOS CANTINAS A DOMILIO Comida criolla y española, variada y bien condimentada. Una persona 40 cts. dos 50 y tres 70. Consulado 112. M-8561.

82 APARTAMENTOS

ALQUILO APARTAMENTO COMpuesto de sala, dos cuartos, hall; baño completo; cocina y balcón a la calle: $24.00 10 de Octubre 409 Edificio «Larrea»(esquina «Toyo». Informes la misma. Telf. M-2422

SE ALQUILA APARTAMENTO BAlear 15. Carretera San Miguel del Padrón, Caserío Luyano. Tiene 2 habitaciones; Cocina; Servicio; lavadero. Precio $11.00. Exígense referencias. Informes la misma. Telf. A-7636.

PARA OFICINA, MATRIMONIO SIN niños; hombre solo; apartamento puerta calle indepediente; dos habitaciones; servicio baño completo; patio; agua caliente. Renta $20.00. Compostela 57, moderno, bajos. Telf. A5-4251.

EN UNA RESIDENCIA DE LA LOma del Mazo, se alquila un bonito apartamento alto; compuesto de tres piezas y su baño completo. Informes. Telf. I-3477.

CALLE 10 No. 473 ESQUINA A 21. Vedado. Alquilo el apartamento 4, situado en el primer piso, compuesto de sala, saleta; tres habitaciones; comedor; cocina; baño intercalado y baño criados. Informan en la misma. Preguntar por Carlos. Alquiler $34.00. Informes Agustín Alvarez Jr. Aguiar 305. A-7830.

CALLE 10 No. 473. VEDADO. ALQUIlo el apartamento número 6, situado en el segundo piso, compuesto de sala; saleta; tres habitaciones;; comedor; baño intercalado y baño criados. Informan en la misma. Preguntar por Carlos. Alquiler: $38.00. Informes Agustín Alvarez Jr. Aguiar 305, A-7830

83 DEPARTAMENTOS

HOTEL O-REILLY A-6696. DEPARtamentos amplios, balcón la calle; también habitaciones gran rebaja para familias estables. También para viajeros. Pueden pagar semanal, quincenal. O-Reilly 258 entre Cuba y Aguiar

84 HABITACIONES

SE ALQUILAN DOS HABITACIONES altos del café Mar y Tierra, Belascoaín y Lagunas.

FAMILIA DE TRES, CEDE A SRA. o Srita. sola, habitación con lavabo, agua caliente y teléfono. 11 y J. Vedado. Referencias. F-4283.

NEPTUNO 162, ALTOS, FRENTE AL cine «Encanto». Habitaciones, Departamento dos habitaciones, balcón calle, servicio privado, amuebladas espléndida sasa propia exposición, profesional oficina. Cambiamos referencias moralidad.

A UNA CUADRA DE LA UNIVERSIdad, casa particular honorable. Se admiten estudiantes, amplias habitaciones y abundante comida. Se exigen referencias. San Lázaro 1206, altos. entre M. y N.

87 HABANA

SE ALQUILA EN ARAMBURO Y Jovellar Nro. 54 casa moderna altos con mucha agua. Informan Telf. F-3196

VILLEGAS 433, PRIMER PISO ENtre Muralla y Teniente Rey, sala; recibidor; comedor; 5 habitaciones; comedor. Informes en la misma.

PROXIMA A DESOCUPARSE LA CAsa Salud 55C compuesta de sala; saleta; 5 grandes habitaciones; gran patio y para más informes: Suárez 258, altos.

SE ALQUILA COMPOSTELA 604, moderno, altos entre Sol y Luz, moderno compuesto sala, saleta, 2 grandes habitaciones; baño; comedor; cocina; patio y servicio criados $34. Llave en el café al frente. M-6562.

SE ALQUILO UN PISO ALTO EN el edificio de Concordia 151, esquina a San Nicolás; compuesto de sala, recibidor, tres habitaciones, salón de comer, baño intercalado, cocina y cuarto para criados con sus servicios sanitarios. Hay elevador y tubo para la basura. Puede verse a todas horas. Informa: Fernando Rodríguez. Telf. M-1804.

CONSULADO 9, CASI ESQUINA A Prado. Se alquila excelente y moderno piso alto con todo confort. Recibidor; sala; hall; comedor; dos cuartos; baño intercalado completo; cuarto y servicios de criados. Hay elevador. Informa en la misma el Conserje.

MONSERRATE ESQUINA A PROgreso. Se alquila el sexto piso. Recibidora sala; comedor; dos cuartos con closets; baño intercalado lujoso. Servicios de criados. Informa el Conserje.

SE ALQUILA: LA PLANTA BAJA de San Nicolás número 663, entre Reina y Estrella. Sala; comedor; dos cuartos (con closets), baño intercalado; servicios de criados; cocina de gas. Informes Telfs. M-2186 y M-1394.

GERVASIO ESQUINA A ESTRELLA preciosos bajos compuestos de sala; 4 amplias habitaciones; baño intercalado; patio; servicios servidumbre etc. Precio iniguelado. Informes en la misma F-3228.

PRECIO UNICO $28.00. ALQUILO bajos: Concepción de la Valla No. 74 entre Campanario y Lealtad. Sala. Comedor: 3 habitaciones; cocina; baño y patio. Informes Leyte-Vidal M-2222.

ALQUILERES

87 HABANA

CONSULADO 36 ESQ. GENIOS A 1 cuadra Paseo del Prado y otra del Malecón. Por su frente tiene tranvías y ómnibus. Alquilamos 2 pisos altos: recibiuor; sala; comedor; 2 cuartos con sus closets; gran baño intercalado; cocina y servicios criados. Entrada independiente para proveedores. Informes misma.

ALQUILO AGUILA POR ESTRElla No. 55 gran casa nueva amplia fresca. Sala; saleta; comedor; cuatro habitaciones; baño intercalado; otras modidades. Informa Cuevas F-5993. Véala 3 a 5.

ALQUILO 2do. PISO CERRADA DEL Paseo No. 13 entre Zanja y Salud, Sala; saleta; comedor; tres cuartos; baño completo; cuarto y servicio criado; agua siempre. Llavines e informes en el mismo.

OQUENDO 851 ESQUINA PEÑALVER altos lujosos; sala; comedor; dos grandes cuartos; baño intercalado; cocina; mucha agua; esquina fresca. Llave en los bajos. F-6316.

O-REILLY No. 468, ESQ. A VILLEgas. Se alquila el primer piso por Villegas. Informan Telf. I-3181.

ENSANCHE HABANA. BRUZON 115 entre Luaces y Montoro. Altos modernos, sala; tres dormitorios; baño intercalado; comedor; cocina; pantry; cuarto y servicio criados. $30. Informa Encargado y Telf. F-4813.

SAN LAZARO 320 Y MALECON 315 entre San Nicolás y Galiano. Espléndidos pisos completos altos y bajos, ventanas al exterior en todos los locales; baños colores; agua fría y caliente; nunca falta. Acabados de reconstruir dos, tres y cuatro cuartos grandes. Encargado 2do. piso por Malecón. Informes M-2863.

SAN MIGUEL 1006 ENTRE INFANta y San Francisco altos y bajos independientes Wcerca Universidad, Iglesia Carmelitas; Cines; 4 cuartos; sala; comedor; cocina; patios; baños intercalado y criados. Agua siempre. Informan misma y carbonería $45 cada una F-7532.

ALQUILO CONCORDIA 413. 2o. ENtre Gervasio y Escobar; sala; recibidor; comedor fondo; 3 habitaciones; baño intercalado; cuarto servicio criados. $38.00. Moderna, fresca. Llaves e informes Mueblería La Moda. M-6144

VIRTUDES 565 ESQUINA A ESCObar, Edificio Menéndez. 2o. piso, moderno; sala; comedor; 3 habitaciones; baño intercalado moderno. Cuarto y servicio criados. Informan en el mismo.

$40.0 MALECON 205. PLANTA BAJA sala, comedor; tres habitaciones; baño completo; cocina; patio; cuarto de criados. Lave e informes en la misma.

AVE. MENOCAL 457 CASI ESQUIna S. Rafael. Hermosos y frescos altos con sala; recibidor; cuatro cuartos, baño intercalado; comedor. Llaves: encargado. Informes F-5119.

LEALTAD 775. SE ALQUILA UNA casa moderna, Compuesta de sala; comedor; dos cuartos y servicios. Agua abundante. La llave en la mismo de 9 a 11. Telf. M-5008.

88 VEDADO

QUINTA 770 BAJOS ESQUINA 12, frente al Vedado Tennis. Portal, sala; 4 habitaciones; baño; comedor; cocina etc. Moderna 34. F-5592 ómnibus ruta 19 por la puerta.

SE ALQUILA UN ALTO CALLE I Nro 462 entre 21 y 23 con sala, tres habitaciones; baño intercalado; comedor y cocina; informes en la misma. Precio :$35.

21 No. 656 ALTOS, ENTRE A y B Vedado. Terraza, sala; recibidor; hall; 4 habitaciones; dos baños intercalados; comedor al fondo, pantry; cocina; cuarto y servicio criados. Llave en los bajos. Informes: 19 No. 507 entre D y E. F-5420.

SE ALQUILA EN $20.00 UNA CASA compuesta de sala; comedor; dos habitaciones; cocina y baño completo en el Vedado. Calle 14 No. 363, casi esquina a 23. Informan en la misma o en Muralla No. 419. Telf. M-1590.

CALLE ONCE No. 153 ENTRE K y L moderna; dos plantas; cuatro cuartos; dos baños modernos; portal; sala; comedor; cocina gas; cuarto y servicios criados. Garage. Muy fresca. Informes. F-2124.

$40.00, ONCE No. 107 ALTOS, ENTRE L. y M. moderna; sala; saleta; comedor; cinco cuartos; baño completo; cuarto y servicio de criado. Informes M-6801.

CALLE 10 No. 473 ESQUINA A 21. Vedado. Alquilo la planta baja, compuesta de sala; saleta; dos habitaciones; comedor; baño intercalado; cocina y baño de criados. Informan en la misma. Preguntar por Carlos: Precio: $30.00. Informes Agustín Alvarez Jr. Aguiar 305. A-7830.

90 MARIANAO - REPARTOS

AMPLIACION ALMENDARES CAlle 10 entre Avenida 10 y 11 moderno chalet tres habitaciones amplias, jardín, acera, fresca, acabada pintar. Informes FO-7798.

ESQUINA DE PARQUE REPARTO Almendares, bajos precios y fresca casa esquina, compuesta jardín, sala, comedor, 3 cuartos, hall, baño y gran cocina, servicio criados. Informes FO-1162.

GENERAL LEE ENTRE CONCEPción y Reina, Quemados de Marianao, chalet altos y bajos con terrenos al fondo; 4 cuartos; baño intercalado moderno; agua fría y caliente; sala; comedor; portal; cocina de carbón; pantry; servicios criados. Llaves allí o en Reina y Ferrocarril Playa. Informes M-2863. y F-3131.

CALLE E ENTRE FUENTES Y 18, chalet; portal; sala; comedor; terraza; garage; cocina; pantry; cuarto criados; S. S. y S. S. familia en los bajos; Cuatro cuartos, 2 terrazas, baño de color, closets, en los altos. Llave bodega esquina.

ALQUILO: E y 14, ALMENDARES. Esquina Fraile: jardín; sala; recibidor; comedor; 3 habitaciones; baño lujo; pantry; cocina; garage; cuarto y servicio criados; cuarto y servicio de chofer; abundante agua; ómnibus puerta. Alquilo otra. Informa Tlf. FO-2213

91 JESUS DEL MONTE - VIBORA

SE ALQUILA EN $45 PATROCINIO Nro 3, bajos con tres habitaciones y demás servicios, moderna. Informes en el F-4463.

VIBORA EN $18.00 ALQUILO LA CAsa Tercera 204 esquina a G Sánchez, con sala; dos cuartos; comedor; cocina y baño; muy cómoda para corta familia; dueño al lado.

ALQUILO VISTA ALEGRE 260, BAjos entre Luz Caballero y J. B. Zayas: 5 cuartos, garage y demás comodidades. Informan en la misma de 9 a 11 y 2 a 4. I-6206. la misma hora para llamar.

SE ALQUILA DOLORES 173, ENTRE San Lázaro y San Anastasio. Sala; saleta; 3 cuartos; comedor; baño intercalado. Véala. Dueño Santa Irene, 107, casi esquina San Indalecio.

BUENAVENTURA 757 ENTRE SAN Mariano Vista Alegre ,amplios sala; saleta; tres habitaciones; comedor; cocinaá baño; patio; llave bodega; dueño: Perseverancia 59, Altos. Informes: M-4611.

ALQUILO LIBERTAD 160 ENTRE O-Farrill y Concejal Veiga, Víbora, portal; sala; tres habitaciones; comedor al fondo; baño intercalado; cocina; patio. Precio $25.00.

VIBORA ALQUILO CHALET CON garage, jardín; portal; sala; hall; 3|4; comedor; cocina; lavadero; calentador; frutales; baño intercalado. Genaro Sánchez 61 entre Primera y Segunda. Teléfono I-3666.

ALQUILERES

92 SANTOS SUAREZ - MENDOZA

COCOS 156 ENTRE FLORES Y SAN Benigno, Santos Suárez. Altos decorados, tres dormitorios etc. Alquiler: $30. Llave bajos. Informan Tel. M-3236 horas oficina y F-4469

ALQUILER: $17.00 APARTAMENTO en edificio moderno, con sala, comedorcito, dos habitaciones; baño completo y cocina (no es pasaje), abundante. Juan Delgado esquina a General Lee, Santos Suárez. Tranvías y ómnibus por el frente.

93 LUYANO

LUCO 664 ENTRE LUYANO Y Herrera; moderna, sala, dos cuartos, comedor, cocina, baño intercalado, patio: 26 pesos. Llaves al fondo. Informes: M-6031.

SE ALQUILA CASITA BALEAR 15, Próxima a desocuparse. Carretera San Miguel del Padrón. Caserío Luyanó. Sala; comedor; 2 habitaciones; baño; cocina; lavadero. Precio $17.00. Exígense referencias. Informes la misma.

94 LAWTON - BATISTA

SE ALQUILA AVENIDA PORVENIR 565, esquina a Dolores, casa moderna, cómoda. Tres dormitorios mucha agua, comunicación fácil. Informes: Teléfono X-2664

SE ALQUILA EN LAWTON No. 1426 una casita con sala; comedor; 3 cuartos; baño intercalado; cocina de gas y servicio de criada.

SE SOLICITAN

102 AGENCIAS COLOCACIONES

LA MATANCERA A-7740

Servimos para cualquier parte de la Habana y Repartos servidumbre de ambos sexos, del país o extranjeros con referencias. Servicio rápido. Sol 465, entre Egido y Villegas.

103 CRIADAS - CRIADOS

SE SOLICITA CRIADA ESPAÑOLA de mediana edad, que sepa trabajar bien y tenga referencias; 14 pesos. CALLE 15 Nro. 802 entre 2 y 4 Vedado.

SE SOLICITA UNA SEÑORA DE mediana edad para limpiar. Tiene que traer referencias y dormir en el acomodo. Avenida Serrano, 562, esquina a Santa Irene. Santos Suárez.

104 COCINERAS Y COCINEROS

SE SOLICITA MUCHACHA PARA cocinar y ayudar a los quehaceres de casa pequeña. Sueldo $8.00. San Francisco 110, San Lázaro y Buenaventura.

105 MANEJADORAS

SE SOLICITA MUJER BLANCA PAra manejar con referencias, que sea limpia y sin compromiso. $7 y uniformes. San Miguel 1107 netre Basarrate y Mazón de 9 en adelante.

114 AGENTES - VENDEDORES

LA COMERCIAL VALLAS ANUNCIAdoras y anuncios lumínicos Ra-O-Lite. Solicitamos agentes bien relacionados en el comercio para la Habana y el interior. Zapata 959 entre Mazón y Basarrate. U-6491 de 8 a 9 y media a. m.

SOLICITO AGENTES EN TODOS LOS pueblos del interior, para asunto serio y de buena ganancia, Pida informes por escrito a José Reguero, Prado 359. Habana.

117 SOLICITUDES VARIAS

SE SOLICITA UN MATRIMONIO ESpañol para encargado de casa inquilinato; sueldo 15 pesos y habitación; cien pesos garantía en efectivo, si no que no se presente. Informan Oficios 14 altos.

SOLICITO SRAS. Y SRITAS. DE buena presentación para asunto serio y que pueden ganar 3 pesos diarios durante este mes pida informes en Prado 359 altos Partagás Sr. Reguero.

SE OFRECEN

118 CRIADAS-CRIADOS

DESEA COLOCARSE UNA MUCHAcha española para criada de manos; tiene referencias. Telf. A-8663.

SE OFRECE MUCHACHA FINA ESpañola para cuartos y costura, acostumbrada a trabajar en casas de primera y con magníficas recomendaciones. Informan A5-2891.

SE OFRECE UNA ESPAÑOLA DE criada de cuartos con referencias Telf. F-2991

DESEA COLOCARSE UNA MUCHAcha española mediana edad para cuartos; sabe coser; tiene referencias; sueldo mínimo: $20. F-6248

SE DESEA COLOCAR UNA MUCHAcha blanca para criada de mano; cuarto o comedor; tiene muy buenas referencias. F-3214.

SE DESEA COLOCAR UNA JOVEN española de criada de manos o de cuartos o los quehaceres de un matrimonio; tiene referencias; desea casa de moralidad. Telf. I-6019

SE DESEA COLOCAR UNA JOVEN española para criada de manos o cuartos; no le importa ir a los repartos. Tiene buenas referencias de donde ha trabajado. F-6253 Calle 13 Nro. 903 Vedado.

SE DESEA COLOCAR UNA JOVEN española para criada de manos o cocinar y limpiar para corta familia. Tiene buenas referencias. Teléfono M-4647

DESEA COLOCARSE UNA JOVEN española, para cuartos; sabe lavar ropa fina; tiene buenas referencias. F-3262.

SE DESEA COLOCAR UNA MUCHAcha española; sabe trabajar de todo es repostera y sabe servir mesa a la rusa. Telf. U-6716.

SE DESEA COLOCAR ESPAÑOLA DE mediana edad para habitaciones o comedor. Tiene buenas recomendaciones. Informan Telf. F-6373.

DESEA COLOCARSE UNA MUCHAcha de raza mestiza de criada de cuarto o de comedor. Informes por el teléfono F-3220 de 9 a 12 de la mañana y de 2 a 4 de la tarde; tiene buenas referencias; también informa en 26 No. 43 entre 27 y 29 Vedado.

SE DESEA COLOCAR UNA JOVEN española para criada de manos o los quehaceres de un matrimonio. Duerme en la colocación; tiene referencias; no molesten menos de 15 pesos. Telm. M-7654.

SE DESEA COLOCAR UNA JOVEN del campo para limpiar o manejadora. Telf. U-6904.

SE OFRECE ESPAÑOLA PARA criada de mano, cuarto o comedor, es fina y de buena presencia, muy trabajadora. Sale donde se ofrezca; tiene referencias F-6220.

SE OFRECE BUENA SIRVIENTA de criad ade manos o de cuartos tiene buenas referencias de casas muy conocidas es limpia y trabajadora; va a cualquier lugar no tiene presensiones de sueldo y es mu ycumplidora de su deber. FO-1906.

M-3596 SE DESEA COLOCAR UNA española para criada de manos; no le importa cocinar siendo matrimonio solo o casa chica. M-3596.

SE DESEA COLOCAR UNA MUCHAcha española para la limpieza o cocinar a matrimonio solo. Tiene referencias. Telf. FO-2198.

SE OFRECEN

118 CRIADAS-CRIADOS

JOVEN BLANCO DEL PAIS CON buenas referencias ofrécese como criados de manos; sabe servir a la rusa y cumplidor también de ayudante de jardín o trabajo general. Informan FO-1077.

DESEA COLOCARSE UNA JOVEN española fina y de buena presencia para comedor o cuarto, sirve y plancha ropa fina o cocinar y limpiar a corta familia; tiene referencias. Telf. A5-0622.

SE DESEA COLOCAR UNA MUCHAcha de color del campo para criada o manejar o en horas de la mañana. Gervasio 407 entre San José y San Rafael. Telf. U-1270.

SE OFRECE MUCHACHA FINA ESpañola para cuartos y costura acostumbrada a trabajar en casas de primera y con magníficas recomendaciones. Informan A-9427.

119 COCINERAS-COCINEROS

SE DESEA COLOCAR UNA JOVEN de color, de cocinera; tiene referencias; sabe hacer plaza; llame al teléfono I-7244

SE DESEA COLOCAR UNA MUJER blanca para cocinar y limpiar; sabe cocinar francesa, algo de repostería; duerme en la colocación y tiene quien la recomiende; no gana menos de $18 a $15; teléfono F-6272, corta familia.

SE DESEA COLOCAR UN JOVEN COcinero blanco repostero, especialidad en pasteles; no tiene pretensiones teléfono F-2748.

DESEA COLOCARSE UNA MUCHAcha para cocinar o limpiar lo mismo en la Habana que en Marianao; tiene quien la recomiende. Informan M-3772.

BUENA COCINERA REPOSTERA ESpañola se coloca; tiene buenas referencias Telf. F-5407.

DESEA COLOCARSE UNA MUCHAcha blanca para cocinar y limpiar; duerme en la colocación; tiene buenas referencias; no sale para los repartos. Teléfono I-7371.

SE DESEA COLOCAR UNA SEÑORA sola; sabe cocinar; no le importa ir a los repartos; ayuda algo a la limpieza; Calzada de Rancho Boyeros y Lugareño; casa de madera. Preguntar por Panchita.

SE OFRECE COCINERA CON MUY buena sazón; muy limpia e inmejorables referencias ed casas conocidas; es cumplidoda de sus obligaciones y va a donde la llaman. F-3141.

DESEA COLOCARSE ESPAÑOLA DE mediana edad, para cocinar o de manejadora, sabe su obligación, sueldo no menos de $18| Viajes pagos. Informan M-4209.

COCINERO Y REPOSTERO JOVEN español desea colocarse en casa particular. Conoce las tres cocinas, principalmente a la francesa; tiene referencias de buenas casas. Informan: F-2789. Línea 604. Vedado.

SEÑORA ESPAÑOLA DESEA COLOcarse para cocinera; sabe de repostería; si es corta familia no le importa ayudar a la limpieza. Telf. M-4162. Para mejor informe Neptuno 260 apartamento No. 8.

SE DESEA COLOCAR UNA SEÑORA de color para cocinar y limpiar para un matrimonio solo; menos de $15 no se coloca; si pasa de seis personas menos de $18 no se coloca. Tiene recomendaciones; sale para el campo y repartos; no tiene pretensión. Teléfono FO-1077.

COCINEROS! SE ARRIENDA ESpléndida cocina equipada; comedor; punto céntrico inmejorable; Neptuno 162 altos; frente al cine «Encanto», de 10 a 12 y de 7 a 8 1|2.

SE OFRECE UNA MAGNIFICA COcinera repostera de Color; sabe hacer toda clase de dulces; sale a donde quiera, repartos; fincas o al Interior. Llame al Telf. F-2067.

125 CHOFERES

SE OFRECE CHAUFFEUR ESPAÑOL sin pretensiones con más de 20 años de práctica y con magníficas recomendaciones de familia donde prestó servicio por varios años; entiende de mecánica. Informan Telf. F-5377

SE DESEA COLOCAR CHAUFFEUR español muy serio; lleva 1 años manejando siempre particular; conoce mecánica y maneja toda clase de automóviles. Va al campo; con muy buenas referencias de familias conocidas. FO-2657.

131 OFERTAS VARIAS

SEÑORA DE MEDIANA EDAD, HONrada, sola; con buenas recomendaciones se ofrece para atender teléfono, en oficinas o administrar casas de huéspedes, acompañar señora sola o viajar; llamar al teléfono A5-3492, de 8 a 10 de la mañana Teresa.

PROFESIONALES

1 ABOGADOS Y NOTARIOS

DIVORCIOS; MATRIMONIOS. SIN IR al Juzgado; Declaratorias de herederos; ciudadanías; Administración de bienes, corriendo con las reparaciones, por pequeño costo y toda clase de reclamaciones. X-2571

BUFETE DEL DOCTOR NILO PICAzo Cossío. Divorcios. Desahucios. Hipotecas rápidas. Declaratorias de herederos. Reclamaciones mercantiles. Administración de bienes con garantía. Se suplen gastos. Edificio «La Metropolitana». Departamentos 205-206. Telf. M-6031. Consultas: 4 a 7 p. m. diarias.

MATRIMONIOS, ANTE NOTARIO EN su casa. Atención especial miembros fuerzas armadas. Llamenos. Divorcios. Cubanos y extranjeros rápidos. También sólo ante Notario por acuerdo. Declaratorias herederos. Escrituras de todas clases. Bufete y Notaría Metropolitana 438. Telf. M-9335 y F-3352.

BUFETE JURIDICO

TERRY-BORROTO

Cobramos toda clase de cuentas, por difíciles que sean; compramos cesiones hereditarias; tramitamos licencias de armas en 72 horas. Visítenos o escríbanos. BUFETE TERRY BORROTO. Edificio Larrea. Empedrado y Aguiar. Telf. A-9644. Habana.

BUFETE DEL DOCTOR NILO PICAzo Cossío. Divorcios, desahucios; administración de bienes; reclamaciones mercantiles. Anticipo de gastos. Edificio «La Metropolitana», departamentos 336-337, Telf. M-6031. Consultas diarias 4 a 7 p.m

3 DRES. EN MEDICINA

DR. MARINO RAMOS

Especialista del Hospital Mercedes

Medicina General. Enfermedades de la infancia. Niños retrasados. Consultas Reina 212, de 2 a 7 p. m. M-2107.

DR. N. SOTO

Dentaduras 10 pesos. Puentes 5 pesos; Empastes 1 peso. Reparación de dentaduras y puentes en el día. Cura de encías. Consultas de 8 a. m. a 8 p. m. Domingos de 8 a. m. a 11 a. m. **Monte 426 entre Aguila y Angeles. M-1540**

DR. OCTAVIO RIVERO

Asma, tuberculosis, enfermedades pulmonares y alérgicas. (Coriza, urticaria)

Ex asistente Servicio del profesor Saye (Barcelona), ex jefe clínico Dispensario Antituberculoso Municipal. Consultas: lunes, miércoles y viernes, 12 a 2 p. m.; martes, jueves y sábados 9 a 1 p. m. Campanario 209 M-6258.

PROFESIONALES

3 DRES. EN MEDICINA

DR. A. VENERO

Curación rápida enfermedades venéreas, impotencia, sífilis, electricidad médica, diatermia, ozoterapia etc. Cuota semanal. Consultas: 10 a 12 y 4 a 6. San Miguel No. 301 esq. a San Nicolás. A-938.0

Dra· AMPARO SOBRAL DE LEDON

Médico Cirujano y Cirujano Dentista

Partos y enfermedades de Señoras .. Consultas de 1 a 5 p.m. en **San Rafael Nro. 776 altos esquina a Oquendo. Teléfono U-5714**

POLICLINICA INTERNACIONAL

Director Dr. David Cabarrocas, San Miguel 462, entre Lealtad y Escobar. Consultas de 11 a 1 y de 5 a 7 p. m. Gratis a los pobres con radioscopías, análisis, diatermia, rayos ultra-violetas; luz alpina; inyecciones; medicinas; aplicación de aparatos de yeso; raspados; curas; operaciones. Tratamiento de tuberculosis con éxito desde la primera semana al desaparecer la fiebre. Turnos de $5.00 a hora fija. Telfs. U-2737; F-4045.

VIAS URINARIAS

EXCLUSIVAMENTE

Tratamiento rápido de las enfermedades de la uretra; próstata; vejiga; riñones etc. IMPOTENCIA en todas sus formas. GENERANDI, COEUNDI, ESPEMATORREA, ESTERILIDAD, POLUCIONES NOCTURNAS etc. Afecciones de SEÑORAS, RESECTOSCOPIA DE LA HIPERTROFIA PROSTATICA. (Método Thompson y McCarthy).

Consultas y reconocimientos gratis de 3 1|2 a 8 de la noche. Consulado 59 altos, entre Genios y Refugio.

DR. ROSAL

Sistema nervioso. Corazón. Medicina interna. Consulta diaria de 4 a 6. San Miguel 507, bajos, entre Gervasio y Escobar Telf. U-2342.

INSTITUTO HIGIA

ENFERMEDADES VENEREAS EXCLUSIVAMENTE

Curación rápida y garantizada de gonorrea reciente o antigua, prostatitis, orquitis; artritismo blenorrágigo; sífilis; últeras chancrosas; impotencia. Ultimos medicamentos. Método indoloro. Diatermia, fulguraciones. CONSULTAS Y RECONOCIMIENTOS GRATIS de 7 a. m. a 9 p. m. Turnos especiales. Zanja 54, altos, entre Galiano y Rayo Teléfono M-6605.

DR. FRANCISCO J. DE VELASCO

Corazón, Pulmones, Estómago e Intestinos

DR. RUBEN DE VELASCO

Corazón; Pulmones; Enfermedades de los niños. Consulta de 1 a 3. días laborables. Horas especiales, previo aviso. Salud 208 moderno. Telf. M-6068

DR. ALFREDO COMAS

Especialista del Instituto del Cáncer. Enfermedades venéreas, sífilis, impotencia, afecciones de señoras, tumores del útera y pechos. Aplicaciones de Radium. Horas de 2 a 5. Teléfono M-7728, San Nicolás No. 260 entre Neptuno y Concordia. Habana.

DR. ANTONIO PITA

Enfermedades Nerviosas y Endocrinas (Exclusivamente))

Desequilibrios vago-simpáticos y glandulares. Psicastenia, Neurastenia. Impotencia y Frigidez sexual y nerviosismo de los órganos en todas sus manifestaciones. Contando con un bien montado Instituto de diagnóstico y Fisioterapia. Consulta previamente concedida: $10.00. Consulta de 1 a 3 p. m.: $5.00. No visita ni da consultas por correo. San Lázaro 67 teléfono A-9292 Habana.

DR. A. LABRADOR

Especialidad enfermedades estómago. Intestinos. Flujos crónicos. Venéreos y Sífilis. Corazón; Riñones y Pulmones; inyecciones intravenosas. Se hace toda clase de análisis. Consultas gratis de 8 a 11. Pagos 1 a 3. **Angeles 607, entre Reina y Estrella A-0801.**

VIAS URINARIAS

Cúrese la gonorrea en pocos das sin dolor. Garantizamos la cura radical, aunque su enfermedad tenga 20 años. No se confíe a manos inexpertas, visite este Gabinete y quedará eternamente agradecido. Curamos todas las enfermedades de las vías urinarias. Consultas de 7 de la mañana a 8 de la noche. Para consultas y curas reservadas llame al Teléfono: M-3606. 10 de Octubre 179, bajos. Frente a la Quinta de Dependientes. Habana. Impotencia debilidad sexual. Hacemos toda clase de Análisis de Laboratorio. Hacemos toda clase de Exámenes de Laboratorio. (Presentando este anuncio obtendrá consulta y reconocimiento gratis).

DR. ALEJANDRO MUXO

VIAS URINARIAS

Especialista de la clínica-hospital «Cuatro de Septiembre» y de la quinta «Covadonga» del Centro Asturiano. Cirugía génito urinaria. Enfermedades venéreas y trastornos sexuales. Consultas diarias de 4 a 7 p. m. Perseverancia 163 entre Animas y Virtudes. Telf. A-7001.

DR. JOSE ALFONSO

E especialista del Centro Asturiano: ojos, garganta, nariz y oídos. Consultas mutualizables de 10 a 12 de 2 a 5: $3.00. Turno fijo: $5.00. Operaciones módicas. Monte 386 antiguo, moderno 1120 esquina a San Joaquín. Telf. M-2330.

DR. J. B. RUIZ

Ex-especialista del Centro Gallego de los hospitales de Filadelfia y New York. Especialista vías urinarias, venéreo, sífilis y trastornos sexual. Uretrascopía y Cistoscopía. Consultas de 1 a 3. Trocadero 211 esquina a Crespo.

DR. MESA RAMOS

PIEL, SIFILIS, VENEREO

Impotencia esterilidad, etc. Consultas y tratamientos 8 a 9 a. m. 5 a 7 p .m. Perseverancia 154, bajos, entre Animas y Virtudes.

GABINETE OBSTETRICO GINECOLOGICO. DR. EVARISTO PEREZ RIVERO

Habana 712 entre Luz y Sol. Consultas diarias de 1 a 5 p. m. Enfermeras especializadas en tratamientos de enfermedades de señoras. Partos, trastornos del período, insuficiencia ovárica. Menopausia. Telf. A-8930.

CONSULTORIO MEDICO QUIRURGICO

DIRECTOR: Dr. ISIDORO AGOSTINI

Concordia 421. Telf. M-1218. Consultas de 9 a. m. a 9 p. m. Médicos especialistas. Especialidades de señoras. Vías digestivas. Nerviosas. Piel y Sífilis. Vías genito-urinarias. Inyecciones. Servicio de enfermeras. Rayos X. Consultas desde $1.00 a $10.00 por turno rigoroso. Gratis a pobres los jueves. Asistencia a domicilio a cualquier hora. Dentista anexo.

DRA. MARIA JULIA DE LARA

Médico cirujano. Clínica privada. Partos, ginecologí: y Ciruga Plástica. Calzada 710, entre Paseo y A. Telf. F-5008.

Dr. JOAQUIN PUJOL IZQUIERDO

De las facultades de Medicina de París y de la Habana. Enfermedades del Corazón. Electrocardiografía-ortodiagrafía. Consultas: Lunes, miércoles y Viernes de 3 a 6. Calle 9 Nro. 301 esquina a I. Telf. F-7730. Vedado.

DR. PEDRO MONTALVO

Medicina General con preferencia Vías Digestivas y Nutrición. Consultas de 3 a 6. Calle 18 Nro. 6 bajos. Teléfono F-5040

5 DENTISTAS

DR. JOSE Ma. GATELL DENTISTA

Calle Habana No. 414 bajos entre Obispo y Obrapía. Precios: 1 extracción un peso. Limpieza un peso. Dentaduras 10 pesos. Facilidades de pago. Consultas de 8 a 8.

PROFESIONALES

5 DENTISTAS

DR. HERNANDEZ CALZADILLA. Extracciones con gas. Cura dientes flojos. Arregla plentes, planchas. Ortodoncia. Radiografías. Trabajos modernos. Consultas hasta las diez p.m. Teléfono A-7537. Concordia 12, bajos.

Dr. OTILIO ALBERTINI Y COLLAZO Cirujano D ntista. Servicio esmerado; prontitud; garantía y extracciones sin dolor. Calle de Luco Nro. 619 entre Santa Felicia y Herrera.—Luyanó.

DR. ARMANDO CRUCET

Cirujano dental y oral de la facultad de Pennsylvania y del Gareston Hospital of Oral Sugery, ex profesor de la Moffi Porcelain Dental School de Filadelfia. Tratamiento médico quirúrgico de la piorrea alveolar, dentaduras de porcelana, cordales impactados, Rayos X, diaterma, electro coagulación; Infrarrojo; Alta frecuencia; Rayos Violeta.

Consultas por hora fija
15 y L., Vedado
Telf. F-5153

6 COMADRONAS

COSUELO RUDA

Comadrona ex interna de la casa de Salud «La Balear». Muchos años de práctica. Consultas gratis. S. Lázaro 604 esq. Escobar, altos. Teléfono U-5824.

COMPRAS

10 SOLARES

BARCO PARADO, NO GANA FLETE. Urgente! Compro casas Habana o Repartos. También los doy en primera hipotecas, bajo rédito a quien cumpla. Gratifico con $20 quien proporcione operación, Regalo a quien viva en Marianao casita $800; o menos; también solar 15x36. frente tranvía «Lawton» Interesado: I-5343.

COMPRO CASITAS BARATAS TErrenos o finquita. Doy en parte de pago una casa de huéspedes que deja buena utilidad. No soy corredor. Informan Prado Esquina a Malecón Tel. A5-3692.

COMPRO SOLAR EN $200.00 AL CONtado, operación directa y rápida, que mida aproximadamente 10 metros de frente, no importa fondo. Puede estar situado en cualquier barrio o reparto de la Habana. No pago más de $200.00. Escriba dando detalles y situación a F. T. B. Depto. Anuncios Clasificados del periódico DIARIO DE LA MARINA.

COMPRAMOS UNA MANZANA, MEdia manzana, un cuarto manzana, solar esquina, prefiriendo Repartos: Almendares, Sierra, Alturas Columbia, también Víbora, Luyanó, etc. Pagamos contado y pagamos comisión. Directo: Marrero. Aguiar 117. Teléfono M-7774.

15 MAQUINARIAS.

Romanas y Transbordadores

Para caña. Compro. Vendo. Pesas almacén. Industrias etc. Railes Ferrocarril; hierro viejo. Maquinaria toda clase. Viajo todo el país. Apartado 1705. Telf. M-6961.

17 MUEBLES Y PRENDAS

COMPRO ROPA: U-1510

Compro muebles, objetos de arte; vajilla porcelana o plata; ropas; máquinas coser y escribir; baúles; escritorio; radios. Pago mejor que nadie. Rapidez operación.

M-9136: COMPRO

Máquinas coser; escribir; archivos; cajas hierro; contadoras; divisiones mamparas; pupitres; o ficinas completas; máquinas sumar; calcular; equipajes; objetos arte; cafés y fondas sillones barberos; barberías completas. Vendo un tostador café de 25 libras. También vendo camión Chevrolet del 37, está nuevo; tengo sillas de Viena de importación para café y fonda. Llame a esta casa M-9136.

M-7084 COMPRO MUEBLES, MAquinas coser y escribir, objetos de arte, lámparas, pianos, porcelanas, libros, cuadros, alfombras, maletas, antigüedades, neveras y ropa. Acudo en seguida. Teléfono M-7084.

COMPRO MUEBLES A-9100

Finos, corrientes. Máquinas de coser, escribir, muebles de oficina, neveras y todo lo que venda. Casas completas. Pago más.

A-9311 COMPRO MUEBLES

Objetos arte, casas completas, monedas oro, escaparates, sillas, sillones, equipajes, máquinas coser- sillones barbería, porcelana bronce. Lo compro todo A-9311.

COMPRO ROPA USADA DE CABALLEROS

Si usted tiene alguna ropa, zapatos u otros objetos en buen estado, tráiga lo que tenga; le pago bien. Villegas 266 esquina a Lamparilla Teléfono M-2687 Martínez

COMPRAMOS JOYAS

Antiguas y modernas, con brillantes, zafiros; rubíes y esmeraldas finas; oro; platino; plata y enchapes hasta en pedazos. Objetos de plata; bandejas; juegos de café; cubiertería y otros artículos. Rosarios de oro y plata; con cuentas de perlas; coral; amatistas etc. Pagamos bien. Vamos a domicilio.

CARBALLAL Y HERMANO

San Rafael 138, entre Gervasio y Belascoaín. Telf. U-5744

A-6620 COMPRO MUEBLES

Juegos de cuarto; comedor; sala; piezas sueltas; neveras; refrigeradores; máquinas de coser y escribir; muebles de oficina; radios y equipajes. Liquido casa de huéspedes. «La Moderna». Salud 9 Teléfono A-6620

M-2252: COMPRO

Muebles, máquinas coser; escribir; lámparas; radios; porcelana; marfil; bronce; oro; plata; platino; brillantes; vajillas; cristales; archivos; equipajes. El Corazón de Jesús. Salud 167 entre Manrique y Campanario.

A-6628 COMPRO MUEBLES

De calidad, objetos de arte, joyas, vajillas, antigüedades, máquinas de coser y escribir; radios, alfombras, lámparas finas, equipajes de calidad y todo objeto de valor.
LA REGENCIA, Suárez 18 y 20. Telf. A-6628. Acera del Ten Cent.

CAMAS FAWLE Y SILLONES DE inválidos para operados. Compramos y alquilamos. Compramos toda clase de instrumentos médicos y dentales. Casa Fernández. Neptuno 617, entre Escobar y Gervasio. Telf. U-3322.

COMPRO MUEBLES M-7679

Máquinas coser, escribir, oficinas, neveras, lámparas, juego cuarto, comedor, sala; piezas sueltas, cajas caudales, contadoras, vidrieras, cafés y fondas. Pago más que nadie M-7679.

A-7795: COMPA MUEBLES

De todas clases. Pagamos más que nadie. También vendemos, cambiamos y alquilamos. No venda sin antes hacer una llamada. A-7795. Vamos en el acto. «La Honradez», Máximo Gómez 85 (357 moderno).

COMPRAS

17 MUEBLES Y PRENDAS

A-8277: COMPRO MUEBLES DE oficina, máquinas de coser, máquinas de escribir, prendas, objetos de arte, ropa de hombre. Llame: A-8277.

A-7890 COMPRO CAMBIO VENDO toda clase muebles; juegos cuarto, sala; comedor; butaconesá sillería; máquinas escribir, coser; archivos, burós; pianosá libros; libreros; «antigüedades» cristalería, lámparas; objetos «Arte». Bronces, porcelanas; plata; baúles; maletas, todo lo que venda. A-7890 Puentes y Cía. Salud 3.

18 UTILES DE OFICINA

COMPRO MAQUINAS

Escribir, sumar, calcular y muebles de oficina. Pago más y en el acto. Teléfono A-7743, Compostela No. 360 entre Obrapía y Lamparilla

19 LIBROS E IMPRESOS

SE DESEA COMPRAR UNA ENCICLOPEDIA "ESPASA"

Dirigirse a: Clasificados DIARIA DE LA MARINA

21 INSTRUMENTOS DE MUSICA

COMPRO UN PIANO SANO, SIN comején y que no sea caro. Llame a Manuel Domínguez. Teléfono M-3040 Dragones 52, Habana.

23 OBJETOS VARIOS

COMPRO-VENDO BIDELES, BAÑAderas, lavabos; inodoros; puertas; persianas; mamparas; divisiones, planchas zinc; tejas escaleras; mosaicos; cañerías piezas sanitarias. Veintitrés 1209 entre 12 y 14. Vedado, F-6764

Arrendamientos

A-1 FINCAS RUSTICAS-URBANAS

SE ARRIENDA FINQUITA CON SU casa de mampostería nueva entre Biltmore, Arroyo Arenas y Barandilla. FO-2503

SE ALQUILA FINCA DE RECREO, con lujosa residencia, en la carretera Central, Caimito del Guayabal. Ultimo precio $35.00 mensualese. Informan U-2994.

TOMARIA FINCA GRANDE A NEgocio con buenas Aguadas y Palmares para criada de cochinos, no importa distancia tengo dotación magnífica con toda clase de garantía para propietario. Informes Campanario No. 306 entre Neptuno y San Miguel. Teléfono A-6836.

CEDO CONTRATO FINCA 1 CABAllería a 20 minutos de la Habana, buena casa, luz; teléfono; agua corriente; garage; arboleda y siembras. Informes: X-1393.

SE ARRIENDA LA FINCA CONCHIta, en el kilómetro 24 de la carretera Central antes de San José de las Lajas. En ella se venden 40 vacas y novillas. Informan en la misma.

TRASPASO CONTRATO FINQUITA 3|4 caballerías próxima a Habana, cultivada, con dos casas, pozo con bomba y motor eléctrico; gran arboleda; yunta de bueyes; vacas; más de cien gallinas; puerzos de raza. Informan teléfono F-5617

REPARACIONES

37 FINCAS RUSTICAS - URBANAS

PROPIETARIOS

Arregle su casa por módico precio: fachadas pintura de aceite y sal en colores. Albañiles, carpintería e instalaciones sanitarias. También fabrico nuevo. Fernández Telf. A-9118.

39 AUTOMOVILES - ACCESORIOS

PAGANDO EN VARIOS MESES LE reparamos, chapisteamos, y ponemos gomas nuevas a su automóvil o camión. Trabajos garantizados y precios bajos. Latour. Zanja y Lucena.

42 MUEBLES Y PRENDAS

GARCIA ESPINOSA. MUEBLERIA y Tapicería. Tener sus muebles flamantes es sinónimo de prosperidad. Píntelos, Tapícelos. Llámenos. Teléfono U-1424. San Rafael entre Aramburo y Soledad. No cobramos lujo.

EL RENACIMIENTO. TALLER REparación muebles, barnizo, doro y arreglo toda clase de muebles, neveras. Hago fundas, cojines y tapicería en general. Garantizo los trabajos. Vives 410. Teléfono A-7724.

REPARACIONES DE MUEBLES

Casa «Coro». Barnizamos toda clase de muebles y tapicería. Especialidad en colores, combinaciones de maderas y chapas. Limpieza de muebles a domicilio. Estrella 27, entre Aguila y Angeles. Telf. M-2127.

¡Repare a tiempo su nevera!

Rionda, Esmaltados por calefacción eléctrica, Infanta 1.059. Telf. U-3968.

PARDO: REPARAMOS SUS MUEbles por poco dinero dejándolos como nuevos. Casa «Pardo». U-5761. Los modernizamos, barnizamos a muñeca y esmaltamos «Duco». Pinturas mimbres a vapor y neveras. Tapicería en general. Azogamos espejos. Trabajos garantizamos. San Rafael núm. 130.

VENTAS

48 CASAS

MIRAMAR. — CERCA DE 5a AVEnida vendo una hermosa residencia moderna, techos monolíticos, 5 cuartos, 2 baños, garage y buen terreno. Informa: G. del Monte, Habana 264 M-2474.

COUNTRY CLUB. —EN LA AVENIda Central vendo un precioso chalet con 3.000 metros y jardines. Construcción moderna, techos monolíticos y garage. Informa: G. del Monte, Habana 264. M-2474

Miramar. En la Avenida Diez vendo un palacio. Esquina de fraile. 2815 varas. Mucho lujo. Verdadera ganga. G. Delmonte, Tabana 264. M-2474

VEDADO. EN LA LOMA VENDO una casa de esquina de fraile. fabricada por Prdy Henderson. Costó $60.000 Terreno 1133 metros. Ultimo precio: $25.000. Informa. G. del Monte, Haban 264. M-2474

CASITAS EN $1.300, $1,350, $1.400, y $1,600 de mampostería con dos y tres habitaciones, Riutas 28 y 9 por la piuerta. Para verlas: D. T. Silva, FO-2149.

Casita en $1.000 Mampostería acera brisa. Portal; sala; saleta; comedor; 3 habitaciones; baño; cocina; patio y lavaderos. Informa: D. T| Silva Tel. FO-2149 Séptima Avenida y 88.5|6, Buena Vista.

GANGA OPORTUNIDAD VENDO PAsaje con dos casas 12 apartamentos r enta $84; puede rentar $100. Véndese urgente necesidad; puede deber parte. Detalles Sr. Pérez Serrano Nro. 301 esquina San Leonardo.

COUNTRY CLUB. UNA ESQUINA de fraile. con una espléndida residencia, pisos de mármol; 5.000 metros de terreno. Urge su venta por tener que embarcar. Informa: G. del Monte, Habana 264. M-2474

VENTAS

48 CASAS

VENDO CASA SAN ANASTASIO No. 564 entre San Francisco y Concepción, compuesta portal; sala; saleta; tres habitaciones; comedor al fondo; hall; cocina; baño completo; cuarto y servicio criados; patio y traspatio grandes; instalación gas y electricidad entre paredes. Construcción ladrillo, cemento y hierro. Informan: Someruelos Nro. 209 bajos entre Misión y Arsenal, verse 1 a 3 p.m. Libre gravámen; no corredores.

5.700 PESOS

Un palacio portal, sala; saleta; toda decorada; cuarto baño intercalado fondo 1 cuarto criado; próximo al Parque Luyanó; calle Asfaltada. Otra 3 cuartos, próximo a Hijas de Galicia, $3.500. Otra 2 cuartos, comedor fondo: $2.700. Informes A5-0152. R. Valdés.

LOMA DEL MAZO

Vendo preciosa casa-quinta, sin estrenar; estilo colonial; construcción primera; carpintería caoba; calle recién asfaltada próxima Instituto Víbora; Colegios Maristas; Lourdes; grandes jardines y patio; portal; tres habitaciones; lujoso baño intercalado en colores; closets; cuarto y servicio de criados y espacio para garage. Véala Juan Bruno Zayas entre Carmen y Vista Alegre. Informes: A-8382.

POR EMBARQUE VENDO EN LA calle 2 próximo a Zapata casa de portal; sala, 2 cuartos y demás servicios; solar mide 13x58: $3.250 Trato directo. FO-3614

VENDO EGIDO 3 PLANTAS MOderna. $10.000; otra 2 plantas: $7.500 esquina 3 plantas comercio, $17.000; otra: $18.000; otra: $8.000; San Rafael 2 plantas, renta $200; $22.5000; otra: $6.000; otra: $5.500; 1 planta: $3.000; Malecón 3 plantas $15.000; Monserrate 1 planta: $6.000. Prado y Dragones, café M-4739 Yáñez.

CERRO, PEGADO A LA CALZADA, vendo casa antigua, mampostería, portal; sala; saleta; comedor; cinco cuartos; garage; terreno 16x39 mts. (624) mts $4.350. Dueño Estrada Palma 463 esq. 4 Delgado Santos Suárez.

VENDO ESQUINA CON 638 METROS en San Rafael medida ideal para edificio madera; tiene planta baja con establecimientos; precio barato. Informes Martínez. Ayuntamiento 113,

«EL MAGO DE LAS GANGAS» OFERtas honor a su nombre. Casa Vedado, arreglándola ganará el doble $2.300 también parcela 12x22.66 calle 17 $2.500. Casa 1|2 cuadra San Rafael $3.500. Otra chica barrio «El Pilar» $1.500; o menos. Víbora calle San Buenaventura, pintada al óleo $1.300; con facilidad. Otra «Santos Suárez» ¡preciosa! propia para recién casados $1.950. Cerro (Salvador) tiene portal $1.400. Regalo solar 14x26 (en Ampliación) $485 Otro «La Sierra, (baratícimo) ¡Atención! Casa Víbora; ¡fresquísima! madera bien hecha $650.00 o algo menos. Esta última probablemente se queda con ella, el linotipista que haga este anuncio. Informes: I-5343. (Atendido siempre).

LINDO CHALET EN MIRAMAR EN la calle 16 entre 5a. y 7a. Avenidas. Solar completo dos plantas, 3 habitaciones; construcción de lujo $16.500. Miró A-8577 Aguiar 361.

VEDADO. EN LA CALLE 17, A LA entrada y a la sombra, vendo una casa de mampostería y una planta, en $11.000, que es una verdadera ganga. Informa: G. del Monte. Habana 264. M-2474.

VEDADO $6.500

Casa moderna que mide 15x35 varas, compuesta de jardín; portal; sala; cuatro cuartos; lujoso baño intercalado; comedor al fondo; pantry; cocina; garage; dos cuartos criados, una cuadra de 23. Informes su dueño Telf. F-2829.

Oportunidad sin igual ALTURAS DE MIRAMAR

Vendemos gran residencia estilo colonial con una superficie de 1,500 varas, compuesta de jardín, todo alrededor, 2 portales, 3 terrazas, gran sala, comedor, gabinete, hall, cinco cuartos, 2 baños de lujo, cocina y pantry, garage para 2 máquinas y dos cuartos de criados, costó $60,000.00 hoy se regala en $25,000.00 con sólo $12,000 de contado y el resto con facilidad de pago. Informan: Quintana e Hijo. Chacón, 203. Teléfono M-8182.

EN LO MEJOR de La Habana, vendo edificio moderno, rentando $700.00 mensuales. Precio; $68,000. Costó $90,000; otro rentando $200 en $23,500. Informan Quintana e Hijo. Chacón, 203. Teléfono M-8182.

LAWTON. AVENIDAD PORVENIR, cerca Concepción, una planta monolítica; pardín; sala; saleta; 4 habitaciones; baño intercalado; comedor; cocina, gran patio. $4.500.00 Otra 12. $3.000.00. Diego Pérez Obispo 307. M-6872.

SANTOS SUAREZ. ESTRADA PALma. Linda y amplia casa monolítica, jardín; portal; sala; hall; 3 habitaciones; baño intercalado; comedor; cocina; cuarto y servicio criados; $4.750.00. Otra en Goss $2.300.00. Diego Pérez. Obispo 307 M-6872.

EN LO MEJOR DE LA VIBORA: Vendo en $3,000 casa mampostería, sala, comedor, 2 cuartos, entrada independiente, calle Pasaje Alfonso número 8, entre Buenaventura y San Lázaro.

VEDADO. EN LA CALLE F, CERCA de Línea, vendo un chalet de moderna construcción en $16.000, Techos monolíticos; 5 cuartos; garage, Informan G .del Monte, Habana 264. M-2474.

VENDO DIRECTO COMPRADOR verdad, casa antigua azotea; apartamentos altos rentando $50; próxima Aguila Monte: $3.700; solar 14x30. 10 de Octubre Av. Acosta 2 10 de Octuzre 255 Apt. 1

VIBORA. POCITO CERCA CALZADA portal; sala; 2|4; comedor $2.200. Concepción cerca Calzada Sala, 2;4 comedor $2.700. San Lázaro cerca Concepción: sala; 2|4; $2.200. Jorge González, Aguiar 206. M-7785.

PARRAGA CERCA ESTRADA PALma Portal; Sala; 3|4; comedor $4.200 San Lázaro cerca Concepción, sala 3|4; comedor; 1|4 alto $4.000. Lawton Calle 12 portal; sala; 3|4; comedor $2.600. Jorge González, Aguiar 206. M-7785.

SANTOS SUAREZ. ENCARNACION cerca Calzada Portal; sala; saleta; 3|4; comedor $3.000. San Benigno cerca Correa; portal; sala; 3|4; comedor $3.500. Rodríguez cerca Calzada Portal; sala; 3|4; Comedor $3.500. Jorge González Aguiar 206. M-7785.

HABANA. ANTON RECIO CERCA Monte; sala; 2|4; comedor; 1|4 alto; $3.500. Chávez cerca Reina; sala; 3|4; comedor. $3.100. Hupman cerca Valle Sala; 3|4; comedor $3.300. Jorge González, Aguiar 206. M-7785.

AMPLIACION ALMENDARES. CHAlet moderno frente tranvías. jardín portal; sala; 1|4; comedor; garage; altos; 2|4 grandes; terraza; baño $4.750. Avenida Diez chalet moderno; jardín; portal; sala; comedor; garage; altos; 3|4; baño; terraza $3.900. Jorge González, Aguiar 206. M-7785.

M.E.C.D. 2016

VENTAS

48 CASAS

SE VENDE: RABI ENTRE ENCAR- nación y Cocos, una casa con portal, sala, saleta, 3 cuartos, baño, cocina, patio y gran traspatio: $3,300.

SAN BERNARDINO Y SAN INDA- lecio casa dos plantas: portal, sala, cuarto, cocina, patio; altos, cuarto, recibidor, baño, terraza: $2,400.

LOMA DE CHAPLE: JARDIN, POR- tal, sala, recibidor, dos cuartos, baño completo, cocina de gas, cuarto alto entradas laterales: $3,500.

A DOS CUADRAS DE LA CALZADA de Jesús del Monte, casa de dos plantas con placa monolítica, portal, sala; 3 cuartos; baño intercalado; comedor, cocina de gas servicio de criado; altos: terraza, sala, 4 cuartos, baño intercalado, comedor, servicio de criados: $9,000. Rabí 614, bajos, entre Correa y Santa Irene. Acosta.

VENDO POR EMBARCARME UNA casa de 3 y media plantas, propia para venta, acabada de fabricar, cerca de la Universidad. No corredores. M.7179. Sr. Castro.

VEDADO: CALLE G. VENDO MUY barata una espléndida residencia con 1.816 metros propia para familia numerosa o clínica, lugar alto. Informa: Guillermo del Monte. Habana 264. Teléfono M-2474.

CHALET DE UNA PLANTA

Vendo en Figueroa y Carmen con jardín, portal; sala, hall; comedor; 3 habitaciones; baño lujoso pantry y cocina; cuarto y servicios de criados. Puede verse a todas horas.

VEDADO
$2,650

Casa monolítica compuesta de: Jardín; portal; sala; dos habitaciones; baño; comedor; patio y cocina. Calle 8 entre 25 y 27. Informes: Pedro de la Cuesta A-8697 y FO-2419.

SE VENDE LINDA CASA ACABADA de construir. Calle 9 Línea de tranvías Playa, entre 5ta. y 6ta. Avenidas Ampliación de Almendares. Jardín, portal, 4 cuartos, baño intercalado, comedor al fondo, cocina moderna, preciosa terraza, amplios pasillos laterales, garage, servicio de criados, gran traspatio para frutales. Trato directo con el dueño. Teléfono FO-2269.

SE VENDE PRECIOSA CASA DE San Lázaro número 76, entre Vista Alegre y Carmen, a una cuadra de la Calzada de la Víbora, de construcción de primera, de gran lujo. Compuesta de portal, sala, saleta corrida, cuatro cuartos, saleta de comedor al fondo, cocina, servicio de criadas, baño intercalado de gran lujo: $6.500. Informa su propietario: Agustín Alvarez Jr. Aguiar 305. Teléfono A-7830. Pueden ver la casa de 8 a 11 a.m. y de 1 a 5 y media p. m.

SE VENDE: MARQUES GONZALEZ No. 863 entre Figuras y Benjumeda, preciosa casa construcción de primera, de gran lujo: Sala, saleta corrida, cuatro cuartos, baño intercalado, servicio de criados, cocina para gas y carbón, calentador, etc. $6.600.00; 130 metros cuadrados de superficie. Informa su propietario Agustín Alvarez Jr. Aguiar No. 305. Teléfono A-7830. Puede ver la casa de 7 a 11 a.m. y de 1 y media a 5 p.m.

VENDO. VEDADO UNA CASA, JAR- dín; portal; sala; hall; 3|4; baño; comedora despensa al lado; garage 2|4 servicio; solar 14x37 en $7.000.00. Fonts. San Lázaro 1007. U-1393.

SE VENDE UNA CASA ANTIGUA EN la calle Vives 436 compuesta de: portal sala; saleta; 4|4; comedor; cocina. S. Sanitarios y patio. Informan Telf. FO-3776.

SE VENDE UNA CASA DE VECIN- dad en la calle de Hospital 464 compuesta de accesoria, 8 habitaciones, 2 S. sanitarios, y patio. Informan teléfono FO-3776.

SE VENDE UNA CASA DE VECIN- dad en Sitios 9 compuesta de altos y bajos con 4 accesorias, 22 habitaciones, 4 S. sanitarios. Informan teléfono FO-3776.

VENDO EN 10 DE OCTUBRE FREN- te a Santos Suárez casa de 200 metros en $6.000; otra acabada de construir en Luyanó gana $56 en $4.500; otra en $4.500 con 10 varas por 31.60 muy lijosa de 2|4, X-2571.

VENDO EN ALMENDARES, PROXI- mo al crucero de la Playa, casa amplia de jardín, portal, saleta de comer, 3|4, baño, cocina y patio; precio $2.800; se da en este precio por necesitar dinero. Informan Vallongo. Belascoaín 1.157.

SAN JOSE CASI ESQUINA BELAS- coaín $10.000. 2 plantas independientes. Sala; recibidor; 5 habitaciones; comedor; baño; cocina y patio y traspatio. En los altos igual distribución. Pedro de la Cuesta A-8697.

ANTON RECIO. 2 PLANTAS INDE- pendiente. $5.500. Compuesta: sala; comedor; 2 habitaciones; baño intercalado; cocina y patio. En los altos: sala; comedor; 3 habitaciones; baño intercalado; cocina y lavadero, servicios criados. Pedro de la Cuesta A-8696 y FO-2419.

VEDADO. Calle «D» CASI ESQUINA 27. $26.000. Residencia lujosa, pisos mármol. 2 años construída. Mide 16 por 40 mts. Compuesta: jardín alrededor; portal; recibidor; sala; hall central; 6 habitaciones de 4x5; 4 baños completos intercalados; comedor fondo con zócalo de caoba; pantry; cocina y comedor de criados, garage para 2 máquinas. 2 cuartos criados y cuarto chofer con servicio, patio y lavadero. Pedro de la Cuesta A-8697 y FO-2419.

VEDADO $25.000. SUNTUOSA RESI- dencia panorámica Bosque de la Habana. Compuesta: jardines y portales alrededor, vestíbulo; recibidor; sala; biblioteca; servicio auxiliar; comedor; pantry; cocina; garage para 8 máquinas; 2 cuartos criados y cuarto chofer; lavadero; patio para servidumbre. En los altos: escalera mármol blanco; recibidor; 4 grandes habitaciones; 2 baños completos intercalados; terraza frente y fondo. Toda decorada y pintada aceite. Separada de sus colindantes a 15 mts. Pedro de la Cuesta A-8697 y FO-2419.

VEDADO. $5.200. 2 CASAS MONOLI- ticas. Compuesta: jardín; portal; sala 2 cuartos; comedor; baño; cocina y patio. Las 2 en este precio. También una sola en $2.650. Pedro de la Cuesta A-8697 y FO-2419.

ALTURAS DE ALMENDARES. $8.000 Chalet 2 plantas, compuesto: jardín; portal; sala; recibidor; comedor; servicio auxiliar; garage; cocina; cuarto criados con servicio y traspatio. En los altos: recibidor; 4 habitaciones, baño intercalado; terrazas. A 2 cuadras puente Almendares. Pedro de la Cuesta A-8697 y FO-2419.

REPARTO ALMENDARES. $5.800. Esquina moderna. Compuesta: jardín, portal; sala; hall; 3 habitaciones; baño intercalado; comedor fondo; cocina; patio y garage; cuarto alto con servicio. Pedro de la Cuesta. A-8697 y FO-2419.

AMPLIACION ALMENDARES. $6.000 Ave. Cuarta entre 10 y 11. Moderna casa, compuesta: jardín; portal; sala; recibidor; comedor; pantry; cocina; 4 habitaciones; cuarto costura; baño intercalado; cuarto y servicio de criados, garage; terraza al fondo y traspatio. Está desocupada. Véala. Pedro de la Cuesta A-8697 y FO-2419.

LUYANO. $2.000. CALLE ENSENA- da No. 459 entre Pérez y Rodríguez. A 2 cuadras de la esquina de Toyo. Sala; comedor; 2 grandes habitaciones, baño; patio y cocina, de mampostería y azotea. Calle Remedios, casa con 5 habitaciones $1.700. Calle Santa Ana. 2 casas juntas en $5.300. Calle Pérez. Magnífica casa; sala; recibidor; 3 habitaciones; comedor; baño intercalado; cocina; patio y traspatio. $3.200. Pedro de la Cuesta A-8697 y FO-2419.

VIBORA. $3.300 BUENAVENTURA $665 moderno entre Santa Catalina y Milagros. Casa al frente, compuesta: portal; sala; comedor y 10 habitaciones, 3 baños y cocinas. Renta: $75.00. Véala. Pedro de la Cuesta A-8697 y FO-2419.

48 CASAS

CASAS Y SOLARES

Compro casas chicas y medianas; solares Habana; Vedado; Almendares; La Sierra. Dinero en Hipoteca. San Lázaro 682 U-1802 pegado a Belascoaín Manuel Llenín Propietario y apoderado de otros propietarios.

MAGNIFICA OPORTUNIDAD. SE vende a precio de ocasión un lote de casas con una superficie total de 292 metros cuadrados, situados a una cuadra de la Ward Line y de la Nueva Avenida. Rentan más de $100. Informan San José 808.

VENDO PRECIOSA Y COMODA CA- sa portal; sala; comedor al fondo; 2 grandes cuartos; baño intercalado; galería; traspatio. Véala Calle A y Fuente y Lanuza, trato directo $3.500 dejo hipoteca. FO-2856. Fonollar.

49 SOLARES

EN HOSPITAL, ACERA DE LA sombra y cerca de Marina, vendo una parcela buena para un depósito de automóviles, 27 por 26. Precio: Véame y daré plano. G. del Monte, Habana 264 M-2474

MIRAMAR. CALLE 12 CERCA DE la 5a Avenida vendo un solar a $4. Een la 8a Ave, sombra a $4.50 y una esquina en la calle 3a a $4.50. Informa: G. del Monte, Habana 264. Tel. M-2474

VEDADO

Ideal para construir una casa de Apartamentos 1,642 metros en la calle O entre 19 y 21, acera de la sombra, frente a jardines Hotel Nacional; alto; magnífica vista. 30.66 metros de frente a $25.00 metro cuadrado. Alberto Mendoza M-9494. Amargura 23.

MIRAMAR

Esquina de sombra 34 y 3ra. Avenida rodeado magníficas residencias. 25.06 por 29.48 igual 738 varas cuadradas $2,955.00. Alberto Mendoza. M-9494. Amargura 23.

AMPLIACION DE ALMENDARES PARCELA IDEAL

Vendo parcela con una medida de 15x35 igual, a 525 varas, situada calle 11, entre Ave. 3a. y 4a. en la misma manzana de la nueva Iglesia y rodeada de magníficas residencias. Precio: $1,550.00. Informan Quintana e Hijo. Chacón, 203. Teléfono M-8182.

REPARTO MIRAMAR GANGA

Vendo solar de 20 x 45, igual a 1,251 varas, situado calle 16, entre 5a. y 7a. acera de la brisa, rodeado de magníficas residencias y calle asfaltada. Precio: $4.00 vara. Informan: Quintana e Hijo. Chacón, 203. Teléfono M-8182.

MIRAMAR $3.000

Parcela esquina 20x30 varas, situado 14 y 3a. Avenida, próxima al reloj, rodeada grandes residencias; única de esta medida en tan buen lugar. Su dueño teléfono F-2829.

SOLAR DE ESQUINA 330 VARAS, Reina y Concepción, Quemados, cerca «4 de Septiembre» ideal para tres casitas a $3. Informan Martínez Ayuntamiento 163 esquina a Manila, Cerro.

MIRAMAR. LUGAR MUCHO POR- venir; vendo esquina 7a Avenida. sombra a $6 v. y parcela en la calle 36 a $3.75. G Delmonte, Habana 264 M-2474

ALTURAS DE COLUMBIA. FREN- te Colegio Belén, próximo tranvía, una cuadra Calzada. Varios lotes distintas medidas. Desde $3.00 vara. Rodeado magníficas casas. Marrero. Aguiar 117. M-7774.

VEDADO. CALLE 25 CERCA DE G. vendo un hermoso lote de terreno de 2.200 metros propio para gran edificio de departamentos. Verdadera ganga por liquidación de herencia. Informa: G. del Monte, Habana 264. M-2474.

ALTURAS DE ALMENDARES SOLAR IDEAL

Vendo solar Avenida de la Paz, próximo al Paradero Conde Rivero. terreno llano, rodeado de buenas residencias, mide 18 por 45. Precio a $5.50 vara. Informan: Quintana e Hijo. Chacón, 203. Teléfono M-8182.

VIBORA. EN SANTA CATALINA vendo en la mejor situación y terreno alto una manzana con 12.500 metros y buenas edificaciones. Precio de ganga. Informa: G. del Monte, Habana 264. M-2474.

MIRAMAR. QUINTA AVENIDA VEN- do un solar de esquina a $2.50 vara. Unico en este precio por urgencia de embarcar. Informa: G. del Monte. Habana 264. M-2474.

MIRAMAR EN LA CALLE 4, CER- ca de la Quinta Avenida, vendo 2 solares unidos propios para hacer 3 edificios Precio de situación. Informa: G. del Monte, Habana 264. M-2474.

VENDO SOLAR BARATO, APURA- damente en Calzada de Arroyo Apolo ,pudiendo quedar parte del precio aplazado. Dr. González, Habana 113. Telf. A-7060.

EN LA AVENIDA MAYIA RODRI- guez vendo dos solares de esquina, 22.73 varas por 20 varas: $1,200; 20.60 por 30 varas, a $2.90; centro 10 por 22.73 varas: $700.00.. Telf. I-3055 con agua y alcantarillado dentro.

MAGNIFICO TERRENO EN CARLOS III. Vendo en Carlos III entre Soledad y Castillejos con fondo a la calle Pocito un terreno de 40 metros de frente por 40 de fondo. Se vende barato y con facilidades de pago. Informa propietario señor Colmenares. Oficios No. 104.

SOLARES EN EL VEDADO, VENDO en calle «M» entre 19 y 21 acera de la brisa un magnífico solar de 18.66 metros de frente por 50 de fondo. Se da barato y con facilidades. Trato directo con propietario Sr. Colmenares. Oficios No. 104.

VENDO EN EL VEDADO UN SOLAR en la calle 21 entre L y M con 21 metros de frente por 45 de fondo con excelente situación y acera de sombra próximo hotel Nacional. Se da en proporciones y facilidad de pago. Trato directo con propietario Sr. Colmenares. Oficios No. 104.

SOLARES REPARTO PLAYA MARIA- nao. Vendo varios solares en las principales Avenidas y calles del reparto. Precios desde $2.00 metro. Propietario Sr. Colmenares. Oficios No. 104.

49 SOLARES

SOLAR EN SAN MIGUEL No. 955. Vendo solar de 6.40 metros por 32 de fondo situado a la brisa entre San Francisco y Espada a una cuadra de Infanta. Se da en condiciones; trato directo con propietario señor Colmenares. Oficios No. 104.

HABANA: EN CONCORDIA VENDO muy barato un magnífico lote de esquina con varias fabricaciones de mampostería y azotea, que rentan $185.00. Informa: G. del Monte, Habana 264. Teléfono M-2474.

OPORTUNIDAD. VENDO PARCELA 25x20. También mitad, parte alta Almendares. Once entre 14 y 16, próximo Crucero Tranvías Playa y Stadium Tropical. Magnífico lugar Véala. Tiene cartel. Informamos Angeles 116 y Sitios.

VEDADO. LA MEJOR ESQUINA DE fraile, en la Línea, cerca de la entrada, vendo urgentemente por arreglo de testamentaría. Medida 26.50 por 50 rodeada de espléndidas residencias. Informa: G. del Monte. Habana 264. M-2474.

CONSULADO. VENDO UNA CASA antigua con 270 metros e terreno, cerca de Colón, propia para hacer un edificio de apartamento. Urge su venta. Informa« G. del Monte. Habana 264. M-2474.

GANGA $2.00 VARA

Luis Estévez y Bruno Zayas, 11.80 por 47.17, varas. 556 Telf. F-3053, M-5090.

VENDO UNO O MAS SOLARES

acera brisa calle Dos entre Primera y Tercera Avenidas. 20 metros de frente por 45 de fondo cada uno. A $2.50 vara y reconocer censo. Propietario Sr. Colmenares. Oficios No. 104.

COJIMAR

En lo más alto de la Loma, vendo dos manzanas en la nueva calle 32 y Calzada, con luz, agua y teléfono. **Informan. R. Rabell calle 32 entrada del Reparto. Teléfono M-9921. Extensión No. 10.**

VENDO SOLARES REPARTO KOH- ly gran altura sobre Río Almendares; otro esquina calle 23; otro esquina Calzada y Paseo, Vedado.. FO-1513, FO-2503, M-9941. Facilidades de pago

ALMENDARES SOLARES

De todas las medidas y precios al alcance de todas las fortunas. Buenas calles y las mejores vías de comunicación: 12 por22; 22 por 21, esquina, 10 por 45; 32 por 45, esquina; 22x24 esquina. Fabrique su casa a gusto. Informes personalmente al comprador.

VICTORIANO ALVAREZ
14 esquina a D, Almendares
FO-3786

50 FINCAS RUSTICAS

¡UNA GANGA!

Finca ocho caballerías. Kilómetro y medio carretera; 600 palmas, buena aguada sin gravámenes. Cuatro caballerías labor, resto para crianza ganado. $6,000. Agapito Correa. Rosa, 14, Güira de Melena.

VENDO FINCA de recreo Curva Cantarranas en $6,000.00 toda sellada de árboles frutales, una gran casa de madera y teja agua, luz y teléfono. Se dan facilidades de pago. Quintana e Hijo. Chacón, 203. M-8182.

ARROYO ARENAS: JUNTO A LA Ermita, se venden finquitas de varios tamaños; todas frente a carretera, cómodas comunicaciones; precios bajos y facilidades pago. Vea planos. Guillermo del Monte. Habana 264. Telf. M-2474.

51 ESTABLECIMIENTOS

VENDO LA MEJOR POSADA DEJA 150 al mes y 1 guagua para Colegio urge venta, Sr. Navarro. Colón entre Aguila y Crespo (bufete) de 3 a 9 solamente.

BUEN NEGOCIO

Se vende fábrica de tabacos en marcha. Marca registrada y Agencias en todas las provincias. Informes: López, Aguiar No. 251. Café.

SE VENDE UN HOTEL MAGNIFI- co negocio para la temporada; ganará dinero y trabajará poco. No pierda esta oportunidad, el dueño se retira. Informes Prado 2 esquina Malecón Pérez.

SE VENDE FARMACIA EN MAGNI- fica barriada del Vedado. Para informes: Telf F-3454

BODEGA CANTINERA EN CALZA- da: $750.00; café lechería moderno: $650.00; vidriera tabacos, 3 años contrato: $450.00; auto Dodge del 37 De Luxe: $650.00. Villegas y Teniente Rey, café, Alfredo.

VENDO CAFE LECHERIA, GARAN- tizo que puede vender $30.00. Hoy no los vende porque no puedo estar el frente de él. Informes: Blanco, bodega «La Paloma», Plaza Polvorín por Animas.

URGENTE VENTA GRAN CARNI- cería buen punto libre gravamen. Pedro González. Belascoaín 553.

COMPRA-VENTA

De establecimientos; bodegas; cafés; restaurants; hoteles; casas huéspedes; lecherías; panaderías; vidrieras; al alcance de todas fortunas. Seriedad y rapidez. Carballo Café La Diana». Reina y Aguila de 1 a 5 p. m.

BUEN NEGOCIO

Vendo una vidriera de tabacos, quincalla, buena venta, mejor punto en la Habana. Tiene 600 pesos mercancías. La doy con 800 facilidades. Monte y Someruelos. Café en la Cantina. Pérez.

BODEGAS Y CANTINAS

Venta y compra bodegas y cantinas y otros establecimientos; seriedad y honradez conocida hace muchos años. San Lázaro 682 U-1802 pegado a Belascoaín Manuel Llenín.

BODEGA Y CASA CON $1.500

Con facilidades de pago; amplia vivienda para familia; buena venta diaria de contado y sola en esquina. Informes: Eladio Belascoaín y Desagüe café vidriera tabacos de 1 a 6.

CAFE-CANTINA, TIPO BAR $2.500

Muy económico en gastos; diez pesos alquiler; 30 de venta diaria y lo atienden 3 personas. Bien montado y surtido. Informes; Suárez, Belascoaín y Figuras, Café de 2 a 6.

PELUQUERIA COMPLETA SE VEN- de por no poder atenderla vea y ofrezca. Informa su dueño; Teléfono: FO-3788.

SORPRENDENTE Y VENTAJOSA venta. Por inmediato embarque, cedo negocio casa huéspedes pequeña. Morro No. 9 altos Sr. Roca.

VENDO BODEGA HABANA EN ES- quina no paga alquiler es un gran negocio de oportunidad; necesito vender. Pravia: Café Celada. Belascoaín y Carlos III de 2 a 5 p. m.

SE VENDE PUESTO DE PRODUC- tos del país. Muy acreditado con buena clientela. Reina 204 entre San Nicolás y Manrique.

51 ESTABLECIMIENTOS

BAR LUNCH Y CAFE $7.500

En la Habana no hay nada mejor, bien montado y vende $100.00 diarios. Informes San José y Belascoaín café Angel Alvarez.

53 AUTOMOVILES - ACCESORIOS

SE VENDE UN FORD DEL 31, DE cuatro puertas, cinco gomas barato; garage Vives, Nro. 145 de 4 en adelante ver a Mateo.

CUPE «DODGE» 5 PASAJEROS. NUE- vo. Muy poco uso. Se vende barato. Véalo garage «Santa Clara» Misión entre Factoría y Someruelos.

SE VENDE UN FORD 4 PUERTAS, año 1934 completamente nuevo, informan Clínica Cardona; calle 17 No. 957 teléfono F-6269

SE VENDE $950 AUTOMOVIL «OLDS mobile» Sedan, tipo turismo, nuevo, color marrón; costó hace 3 meses en la agencia $1.570. Véalo es un regalo. Alberto Cuervo. Edificio Metropolitana 342. M-2808.

GANGA. FORD 36 4 PUERTAS DE Luxe. Puede ve rse en Calzada 350 Luxe. Puede verse en Calzada 359.

PLYMOUTH 38, LUXE CUSTOM, PIN tura y vestidura especial, como de paquete. Se da barato; garage «Oti» Compostela y Sol.

FORD DE 1935 DE CUATRO PUER- tas de lujo con baúl y radio con gomas nuevas ha recorrido 19.000 kilómetros solamente, prácticamente nuevo se admite carro en cambio. Carvajal, S. A. Agencia Ford de Marianao.

FORD NUEVO DE CUATRO PUER- tas de lujo de 1938 usado sólo en demostraciones 1.000 kilómetros caminados. Lo vendemos con $200.00 de rebaja. Agencia Ford de Marianao.

CHEVROLET DE 1932 DE CUATRO puertas con 6 ruedas, acabado de pintar, gomas casi nuevas reparado de mecánica muy bueno de todo. Se da con poca entrada y muchas facilidades. Agencia Ford de Marianao.

DILIGENCIA FORD DE 1934 DE 4 cilindros muy económico, carrocería de fábrica en muy buenas condiciones de mecánica y gomas. Se da con facilidades de pago y poca entrada. Carvajar, S. A FO-9220 y FO-9240.

FORD DE 1929 DE CUATRO PUER- tas. Acabado de reparar; pintura; vestidura y gomas en perfecto estado. Lo vendemos barato y buenas facilidades. Agencia Ford de Marianao.

FORD DE 1931 DE CUATRO PUER- tas, vestidura y pintura como nuevo con poca entrada y resto a un año. Agencia Ford de Marianao.

GANGA. FORD 1934 4 PUERTAS SE- dan. Informan F-6219 Calle 17 057, entre 8 y 10 Vedado.

SE VENDE UNA CUÑA FORD DEL 34, acabada de pintar en perfectas condiciones. Informan en 2 y Calzada Vedado. Garage «Auto Club»

VENDO BUICK 1935 AL 1936 CON Radio, nuevo completamente siempre particular primera oferta razonable; urge venta. Línea No. 761 esquina a Dos. Vedado.

VENDEMOS CHEVROLET 33 $250. M-1159.

FORD ABIERTO 30. PERFECTO Y listo para trabajar en magníficas condiciones. Ultimo precio $140.00. Informa Blanco, Cuba 160. A-8037.

GANGA, FORD V-8 DEL 1937 MO- tor 60 HP. cuatro puertas, vestidura piel, completamente nuevo. Verlo de 8 a 10 a. m. de 12 a 6 p. m. Calzada del Cerro 1754 casi esp. Tulipán.

STUDEBAKER 1938: COMO NUEVO 6,000 kilómetros caminados, modelo Comandante, radio, etc. Costó $1,700. Lo doy en $1,050, por necesidad. Ultimo precio. Informan: I-3679.

SI USTED VA A SACAR UN AUTO nuevo (no a cambiarlo) en la Agencia del Buick, Pontiac o Chevrolet, le traspaso un crédito que tengo con la Agencia por el 50% valor.Aproveche esta oportunidad. Véame o escríbame en 11 No. 256. Vedado. Sr. Castro.

OMNIBUS CHEVROLET

Se vende Rutas 21 y 22 trabajando en buen estado. Urge venta. Informes Cienfuegos y Apodaca bodega de 12 a 2 y de 7 a 9. Telf. M-4454.

PARTICULAR, VENDO FORD DEL año 34, de lujo, cuatro puertas, vestidura de cuero; en perfecto estado. Precio $350, con facilidades, sin interés. I-5595, de 9 a 11 y de 4 a 6.

SIETE CAMIONES DE TRES Y ME- dia y cinco toneladas marca Mack, se venden a $400.00 cada uno, último precio. Están nuevos mecánicamente y tienen gomas macizas nuevas listos para trabajar sin gastar un solo centavo. También se vende un Winche preparado para grúa, de siete toneladas Mack, gomas nuevas y listo para trabajar. Cía. Petrelera Imperial Cubalu, S.A., Luyanó y Porvenir. Estos camiones están a toda prueba.

SE VENDE FORD DEL 38 CON RA- dio y otros extras. me embarco para Europa, lo doy barato. Informes Hotel Siboney, Prado 89, Apartamento 304. Mr.

OPORTUNIDAD SIN PRECEDEN- tes: Por embarcarme esta semana, vendo Chevrolet 33 en perfectas condiciones mecánica, gomas y pintura; dos puertas. Es un regalo. Verlo y se lo lleva. Ultimo precio: $220.00. Calle 9 No. 356 entre G y H, Vedado. Teléfono F-3611.

SE VENDE DODGE DEL 37 VESTI- dura de cuero con maleta y dos puertas. F-6055.

FORD DEL 31

Cuatro cilindros, modelo victoria, 5 pasajeros; 6 ruedas, utilísimo maletero; corneta; ventilador; farol de niebla; reflector etc. El mejor que hay en la Habana. Vendo a la primera oferta razonable. Campanario 102 segundo piso esq. a Lagunas. No corredores.

GANGA, POR TENER QUE EMBAR- car vendo en $275 Ford 34 como nuevo; si no tiene completo no se moleste. Vealo Jesús Peregrino entre Santiago y Marqués González, garage Florencio.

GANGA

SEDAN LINCOLN 1934-1935

De siete pasajeros en perfecto estado; vestidura piel de búfalo legítimo; pintura flamante; gomas nuevas; precio de ganga. No se trata con intermediarios. Informa: Sr. Castro Telf. A-1161.

CHEVROLET, 1937: TOWN SEDAN, de Luxe, dos puertas, flamante de pintura, magnífico estado, costó $1.250 Muy barato. Estévez 20. M-6228.

54 MAQUINARIAS

TRACTOR DIESEL 40 H. P.

Marca Carterpillar se vende por la mitad de su valor, en perfecto estado. Informan Aguiar No. 411 quinto piso. Teléfono A-0651.

SE VENDE TANQUE VERTICAL plancha de acero mil galones capacidad. Con serpentín para vapor y revolvedora. FO-1538.

SE VENDEN VARIOS APARATOS marca «Delta» de carpintería nuevos; taladros; torno; sierras; sinfín; trompo; lijadora; garlopa. Un taller completo. Muy baratos. O-Reilly 208 altos, Rodríguez.

VENDO PLANTAS DE HIELO YORK 1, 2, 3, 4 y 10 toneladas, molinos para almendra, cacao, maíz y sal Nordy 6 mazas 24 por 9. Bombas Triplex pozo profundo 450 galones por minuto, donques duplex 1, 2, 3, 4, 6 y 12 pulgadas, bombas de vacío, máquinas de vapor 10, 15 y 100 HP. Cepillo cuatro caras Fay, escoplo, barrena y cadena, guillotina para papel turbina 2 3, 4, 5 y 6 pulgadas. Manila No. 314. Hilario García, I-5619.

54 MAQUINARIAS

VENDO TRES CENTRIFUGAS 18 por 30, motor Diesel 120 HP., winches eléctricos de vapor y de mano, comprensor de aire de 3x4 y 6x6 Curtis, Correas, poleas y diferenciales 2 4, 6 y 10 toneladas, motor eléctrico 5, 10, 15, 25 y 150 HP. tijera y punzón de herrería, planta pasteurizar Burrell, camión White volteo, planta de éter, pailas, tachos de cobre, bombos de confituras, pasadores y repasadores de guayaba, Manila No. 314. Hilario García, I-5619.

VENDO, POR NO NECESITARLO UN motor Diesel alemán de 25 caballos, aún en su envase de fábrica. Muy barato. Neptuno 632, Habana.

SE VENDE UN ASERRADERO EN la provincia de Camagüey. Informa R. Fina, Carmen y Lealtad. Habana. Telf. A5-0362.

MOTOR DIESEL DE 15 H.P. COM- pletamente nuevo y una turbina de 6 pulgadas propios para regadío, se venden juntos o separados. Informan teléfono F-3360.

MOTOR PETROLEO SUECO OCHO caballos encendido calefacción, magníficas condiciones, véndese barato. Pascual Hernández Calle 15 No. 14 Santiago Vegas. También puerta metálica grande. Salud 153 Habana; señor Rabelo.

55 CAJAS CONTADORAS

VENDO CAJA «NATIONAL» MAR- cando 99.99. Está flamante costó $365.00 la doy con $150.00. Informes Martínez. Ayuntamiento 163, esquina Manila, Cerro.

CAJA REGISTRADORA

Se vende una magnífica caja marca National moderna color caoba marca 2999 modelo 756 a precio de situación. Véala a todas horas en Consulado 167 moderno Imprenta Olaniel.

56 MUEBLES Y PRENDAS

VENDO JUEGO CUARTO MODERNO 25; otro mejor 3 cuerpos: $40; juego comedor: $25; Radio $15; sala caoba modernista. Calzada Jesús del Monte 29, altos; una cuadra esquina Tejas.

SEÑORA EXTRANJERA QUE SE va, vende a particular 3 juegos gangas; cuarto 3 cuerpos; arte moderno; Living-room rejilla; comedor renacimiento estilo bargueño. Prado 159, altos, departamento 7. Colón y Refugio.

SE VENDE JUEGO CUARTO TRES cuerpos nuevo, último tipo $22. por embarcar; otro 3 cuerpos $40. Pamplona 78 esquina a Delicias, Luyanó.

¡CHANCE UNICO! JUEGO CUARTO 3|c. elegante butacón, chifforrober, juego comedor estilo inglés; patas volteadas 14 piezas. Otro Renacimiento; mediano; todo nuevo. Belascoaín esquina Concordia. Bodega; Venga pronto a todas horas.

VENDO JUEGO CUARTO 3 CUER- pos de caoba de 8 piezas sin estrenar tipo grande, precio situación. Informes: San Benigno 462 entre Santa Emilia y Zapotes. Martín.

MUEBLES A PLAZOS

VEA NUESTRO GRAN SURTIDO EN MUEBLES DE TODAS CLASES
Precios baratísimos
«LA PERLA»
Animas 404, casi esquina a Galiano
Teléfono: A-8222

FAMILIA VENDE REGIO CUARTO 3|c. butacón tiradores finos $125; lujoso comedor renacimiento $70; living room dobles cojines, lámpara madera $25; juego recibidor nikel. Salud 262 Escobar y Lealtad.

FAMILIA VENDE JUEGO CUARTO, 3|c, nuevecito $35; otro regio caoba baratísimo, sala $35; comedor renacimiento $50; Singer ovillo y Remington portátil (ganga). Escobar 63. San Lázaro y Lagunas.

FRIGIDAIRE SE VENDE $125.00 AL- to 67 frente 48 pulgadas. Informan elf. A-9877 Belascoaín y Salud.

GANGA. VENDO MODERNO JUEGO cuarto 3|c. completo. Recibidor caoba propio profesional o familia. Nevera Bohn, toda porcelana y niquelada. Poco uso. Gloria 812 altos.

URGENTE DESEO VENDER FINO juego cuarto último tipo escaparate y chifforrober 3 cuerpos; juego comedor tamaño chico; librero y demás muebles. Cerrada del Paseo No. 13 bajos entre Zanja y Salud.

EMBARCO: VENDO TRES PRECIO- sos juegos de cuarto, 3 cuerpos, modernos, un mes de uso, uno $75.00; otro $50.00 y el otro $35.00. Maloja número 378, altos, entre Gervasio y División.

Variado surtido en joyas antiguas y modernas objetos de arte y toda clase da artículos para regalos. Háganos una visita y se convencerá.

«LOS TRES HERMANOS»
Consulado 160 y 162. Telf. M-3534

MUEBLES A PLAZOS

y al contado. Casa Hierro, Compostela y Merced. Precio de liquidación desde los más modestos hasta los más lujosos. Tomamos muebles usados en fondo. Vea nuestra exposición. M-1220. Alquilamos muebles.

CIA. ELECTRIC DE CUBA

Distribuidores

WESTINGHOUSE

Ofrece los siguientes Refrigeradores Westinghouse RECONSTRUIDOS Y GARANTIZADOS como nuevos por la Fábrica y con Facilidades de Pago.

Modelo	Año	Precio Neto
4 p. c.	1934	$ 75.00
5 q. c.	1936	» 90.00
6 p. c.	1934	» 95.00
7 p. c.	1934	» 95.00
9 p. c.	1934	» 110.00
5 p. c.	1938	» 195.00
6 p. c.	1938	» 235.00
7 p. c.	1938	» 250.00

CIA. ELECTRIC DE CUBA

Distribuidores Exclusivos Refrigeradores Westinghouse Industria y San José

56 MUEBLES Y PRENDAS

SOBERBIO JUEGO RENACIMIENTO Español, para Biblioteca o Despacho, en caoba, con artística talla y un caballete antiguo regiamente tallado. «La Regencia». Suárez 18 y 20.

SE VENDE UN JUEGO DE SALA RE- nacimiento italiano, casi nuevo. 27 No. 706. Telf. F-7076. Vedado.

PULSERAS Y DIJES

Liquidamos miles de pulseras de oro y dijes de oro y platino con brillantes. Alhajas antiguas y modernas en profusión; cuadros; crucifijos; rosarios de oro; porcelanas antiguas y modernas. Juegos completos de café; té y cubiertería. Bandejas; candelabros; jarras y palanganas, todo de plata maciza.

CARBALLAL Y HERMANOS
San Rafael No. 138, entre Belascoaín y Gervasio.
U-5744.

GANGA EXCEPCIONAL: VENDO gran juego comedor caoba, Renacimiento Inglés, completo, de alta calidad; un juego cuarto caoba, 3 cuerpos, moderno, casi regalado. Salud número 454, bajos.

GRAN VENTA ESPECIAL SOLAMENTE POR UN MES MUEBLES Y JOYAS

Archivos de Acero «Steel Age» y cajas de archivo, cajas de caudales de todos tamaños.

Mesas, Burós, sillas, sillas giratorias, mesas-satélites.

Adresógrafos y Mimeógrafos, máquinas de escribir, sumar y calcular de todas marcas

Cajas Registradoras, «National», Relojes marcadores «International» Molinos de Café, gabinetes Kardex, Tarjeteros, pupitres, juegos de sala y recibidor.

Baúles y Maletas
Radios de todas marcas
"LA NACIONAL"
VILLEGAS 359
entre Tte. Rey y Amargura
Teléfono A-9915

MUEBLES DE CALIDAD
DEL FABRICANTE AL CONSUMIDOR

Precios reducidos. Lujosos juegos de cuarto, 3 cuerpos, chifforrober 3 cuerpos, gavetas al centro desde

$175

Otros modelos desde $105 a $145. Living-room $98.50. Comedor desde $85 a $150.

EL ARTE MODERNO
San Nicolás No. 305 al fondo de «La Epoca»

LUJOSO JUEGO CUARTO ARTE MO- derno, de caoba, enchapado en Raíz de Tuya, con magnífico butacón y coqueta gigante. No tiene puertas de visagras, son de cortina, corredizas. Diseño original. «La Regencia». Suárez. 18 y 20.

UNA NEVERA DE USO SIN REPA-RAR ES UNA CAJA DE SORPRESA

NEVERAS

Americanas reconstruídas y garantizadas.

REFRIGERADORES

De uso en magníficas condiciones todas marcas y tamaños. Rionda, Infanta 1059 entre Desagüe y Benjumeda, frente a Pennino. U-3968.

LAMPARAS

Liquidamos un variado surtido de lámparas de cristal y de bronce y otros objetos finos para personas de gusto.

LA ZILIA
Aguila 209 entre Animas y Virtudes. A-9044

SALUD 51, ANTES 9
MUEBLES EN LIQUIDACION

Juegos comedor Renacimiento $60 Cuarto $25. Sala $25. Recibidor $18. Chifforrober, escaparate y un variado surtido en piezas sueltas. Juegos de Despacho estilo Rto. Living-room, surtido completo en muebles de oficina. Sillones de inválidos. Lámaparas, faroles Rto Máquinas de escribir y coser. Neveras, Frigidaire, Baúles, Maletas; vidrieras; objetos de arte, propios para regalos. Compramos y cambiamos. Salud esq. a Rayo M-7179.

MUEBLES BUENOS Y BARATOS

Juegos para cuarto; comedor; sala; recibidor etc. Todos modelos modernísimos para satisfacer el gusto más exquisito y muebles garantizados. No page lujo

A PLAZOS $1.50 SEMANAL

Cambie sus muebles usados por nuevos; avise para verlos al U-1360. No cierre trato hasta ver esta casa. Recuérdela.

EL FENIX
Picos Carballido y Compañía.
Neptuno 901 y Soledad
Teléfono U-1360.

SALUD 53

antes núm. 11 ent. Rayo y San Nicolás.

Venta especial: juego-cuarto $20. sala $12. comedor $30, recibidor $25. cuarto 3 cuerpos $30. escaparates $12, camas $3 coqueta $3. mesa comer $3, regio juego cuarto, sala, comedor living room, neveras, radios, pianos. lámparas.

MUEBLES DE OFICINAS

Archivos, burós, libreros, sillas, pupitres, máquinas-socer escribir.

EQUIPAJES

Burós maletas, vidrieras, mamparas, sillas-viena, nuevos y de uso. Visite esta su casa. Compro, Cambio y Vendo. Salud 53. M 9136.

56 MUEBLES Y PRENDAS

PIANOS GIRALT Y STROUD, NUE- vecitos, se dan baratos y con facilidades de pago. Véalos en «La Regencia». Suárez 18 y 20.

VENDO CUARTO 3 CUERPOS MO- derno: $35; $75; $90; sala, $25; comedor caoba último tipo: $48. Vitrina mesa, sillón comedor sueltas. Monte 1116 y San Joaquín.

FAMILIA PARTICULAR VENDE LU- joso juego cuarto último modelo tres cuerpos elegante coqueta, butacón tiradores franceses $125; comedor Renacimiento $75; Radio Víctor $12 lámpara madera. Concordia 467 Belascoaín y Gervasio.

MUY BARATO SE VENDE UNA MA- quina de festón, una de dobladillo y también la Historia de España. San Miguel 304, entre San Nicolás y Manrique.

MAQUINA «SINGER», DE OVILLO central en perfecto estado: $25.00; otra de lanzadera: $10.00; nevera porcelana, tres puertas: $25.00. Prado 115, bajos, entre Refugio y eGnios.

MAGNIFICO JUEGO SALA FRAN- cés, maderas brasileñas, con vitrina, espejo-consola, sofá-librero, regiamente tapizado y un Radio Ultramar nueve tubos, toda onda. «La Regencia». Suárez, 18 y 20.

VENDO 87 SILLONES GRANDES portal; comedor caoba $40; cuarto idem 3 cuerpos $75; sillas $0.50. Gangas. El Corazón de Jesús. Salud 167 entre Manrique Campanario M-2252. Facilidades de pago.

SE VENDEN ALGUNOS CUADROS de pintores célebres como Muñoz de Grain, Sotomayor; Madrazo y otros; también una cómoda Boulle; un conjunto de reloj y candelabros; una vajilla fina; y otros objetos de arte. Calle 8 No. 58. Vedado.

MUEBLES EN GANGA

Juegos cuarto, $25.00; idem tres cuerpos, $40.00; sala, $10.00; comedor, desde $25.00; escaparates, $9.00; con lunas, $15.00; mesas correderas, $4.00; aparadores, $600; 6 sillas y 2 sillones, $10.00; neveras, $10.00; máquinas de coser y escribir. Se cambian y se compran toda clase de muebles, pagando más que nadie.

«LA PRINCESA»
San Rafael 575 y 577 entre Escobar y Gervasio Teléfono U-5926

MUEBLES EN GANGA

Juegos de cuarto, Arte moderno: $4.00 mensuales; comedor, caoba, último estilo: $3.00 mensuales; sala y recibidor, modernísimo: $3.00 mensuales; juego de cuarto, tres cuerpos caoba, últimas creaciones: $5.00 mensuales.

Precios muy bajos
«LA EMINENCIA», NEPTUNO 668, moderno, entre Gervasio y Belascoaín

REFRIGERADORES

Domésticos porcelana por dentro y por fuera, compresores, coils, gabinetes de helados y refrescos, reconstruídos. Los vendemos instalados con garantía de nuevos. Precios fuera de toda competencia. **También tenemos la línea completa de repuestos** para Frigidaire, Kelvinator, Copeland, Servel, etc.

TALLER DE REPARACIONES
Instalaciones y Sevicio

Servicio General de Refrigeración. Zanja No. 512. Teléfono U-3113

¡NO PAGUE LUJO!
Visite la mueblería y tapicería «GARCIA ESPINOSA»

Mejores muebles y mejores precios. Juegos de living-room a precios únicos por ser fabricados en esta casa. San Rafael entre Aramburo y Soledad

VENDO MUY BARATOS UN JUEGO de recibidor; otro de comedor y otro de cuarto. Véalos. Carmen 51, altos, esquina San Lázaro, Víbora; hoy solamente.

MUEBLES A PLAZOS

Construídos con las mejores maderas, estilos modernos y elegantes. Grandes facilidades de pago. Admitimos muebles en cambio. Visítenos y se convencerá: **«Díaz y Chao», Neptuno No. 709 y 710, entre Belascoaín y Lucena. Telf. U-5154.**

COMPLETAMENTE NUEO LUJOSO cuarto caoba finamente enchapado, regio estilo. Butacón Inglés, original coqueta, grandes lunas. Construído para regalo personaje que no aceptó. Escobar 256. Neptuno y Concordia.

SE VENDE MUY BARATO UN ABRI- go, [illegible], frac y un smoking de uso en perfecto estado. Calle 14 No. 518 esquina a 21 Vedado.

JUEGO COMEDOR ARTE MODERNO de caoba, enchapado en Raíz de Tuya y Palisandro, con magnífico reloj de pie campanas Westminster y ocho butacas. Diseño único en su clase. «La Regencia». Suárez 18 y 20.

CUARTO MODERNO $25.00; OTRO 3 cuerpos con chifforrober $55.00; otro 3 cuerpos imitación chapa, finísimoá escaparate lunas $9.00; camas $4.00; aparador mesa. Maloja 161. San Nicolás y Manrique.

VENDO URGENTEMENTE JUEGO cuarto tres cuerpos, completamente nuevo: $70.00; otro regio caoba; comedor 9 piezas: $4 ; sala moderno, $20; Antón Recio 212 entre Gloria y Rubalcaba.

¡¡OPORTUNIDAD!! JUEGOS DE cuarto, de 8 piezas con elegante butacón, $100.00. ¡Dando y dando! Necesitamos dinero. También chase-longs de imitación piel y juegos tapizados a precios increíbles. Mueblería «García Espinosa», San Rafael entre Aramburo y Soledad.

SE VENDE UNA MAQUINA DE CO- ser ovillo central, Singer. Angeles 121. Tintorería. Teléfono M-9083.

JUEGO CUARTO MODERNO, $18.00; lunas y bastidor nuevos; el de tres cuerpos, menos de $32.00; radio mueble, $10.00; por pronto embarque. Sitios No. 74 entre San Nicolás y Rayo.

PELOTARI VENDE JARRON DE porcelana Sevre, 38 pulgadas, único procedencia de Marqueses. Living-rooms rejilla, nuevo; recibidor Arte Moderno, $23. Lámparas, Belascoaín 458, lado Escuela Medicina.

ARTISTICO TRIO (DOS ANFORAS y un reloj) de Onix y Bronce, esmaltado; único en Cuba. Soberbia ánfora Nauoleónica, de Sevres, con base de Onix, dos metros alto, año 1800. Jarra porcelana «Ming». Regio Reloj de mármol blanco, estilo «Romano», con adornos bronce. Anfora porcelana «Dresden», dos metros alto. La Regencia». Suárez, 18 y 20.

REGIO LIVING-ROOM DE CAOBA, con cuatro butacas amplias con repisa-soporte a un lado, sofá grande y mesa de original diseño. Suárez, 18 y 20. «La Regencia».

VENDO JARRONES ITALIANOS; mesa juego nácar maderas preciosas; lámpara Sevres; juego café plata; otros objetos. Se liquidan Salud 167 entre Manrique y Campanario «El Corazón de Jesús» M-2852.

57 UTILES DE OFICINAS

REPARAMOS TODA CLASE

máquinas escribir, sumar, calcular, adresógrafos. Reconstruimos. Trabajos garantizados, compramos y cambiamos «La Nacional», Villegas 359, Teléfono A-9915

MAQUINAS

de escribir, sumar calcular, adresógrafos, etc. Reparamos y reconstruímos. Servicio certificado. Igualas mensuales. Alquiler. Compra Venta. Cambios. Cintas. Papel carbón, etc.

TALLERES L. C. SMITH-CORONA
Compostela 360, entre Obrapía y Lamparilla Teléfono A-7743

MAQUINAS ARCHIVO

BUROS
CAJAS
Pupitres

Materiales de Colegios

DINERO Y JOYAS

Fluses y capas, a $2.00, procedentes de subastas.

"LA HISPANO CUBA"
Monserrate y Parque Zayas
Telf. A-8054

LA CASA GONZALEZ

Liquida lote máquinas escribir, table todos los modelos con descuento por quince días: mimeógrafo Edison 78, buró cortina, ro, caja acero Allsteel Clase O-Reilly 360 entre Habana y Compostela.

LA CASA GONZALEZ

Burós, bibliotecas, pupitres, sillas giratorias y toda clase de muebles para oficinas

MUEBLES DE OFICINA
VENDO Y COMPRO

Archivos terjeteros. Kardex, armarios de acero.

CAJAS DE HIERRO

Sumar, calcular, mimeógrafos, adresógrafos

MAQUINAS DE ESCRIBIR

Compostela 205 entre Progreso y O-Reilly.
O-Reilly 360, entre Habana y Compostela.
Telfs. M-8638 y M-8081

59 RADIOS

PHILCO, MODELO 1939, DE quete. Ocho tubos. Precioso gabinete. Calle 15 No. 1012 bajos entre 10 y Vedado.

TENGO QUE HACERME CARGO magníficos radios Philips y otras marcas que no pueden seguir pagando, los liquido al contado muy barato. Diez y siete 807 bajos entre 2 y 4 Vedado.

¡MAS CALIDAD, MAS EFICIENCIA, más garantía! Radios General Electric desde $3.50 mensuales. desde $10.00. Casa Suárez, San Lázaro 360 cerca Manrique. Telf. A-71[illegible]

POR LUTO VENDO MI RADIO [illegible] ca Lafayette 1938 ocho tubos, mágico solo tiene tres meses de uso lo doy la mitad de su costo. Línea esquina a Dos. Vedado.

REPARAMOS SU RADIO GARAN- zando el trabajo. Radios desde entrada y $75 cts. semanales. una demostración gratis en «[illegible]na» Aguacate 261 entre Obispo y [illegible]pía. Telf. M-5565

OCASION: SE VENDE UN RA- [illegible] acabado de llegar de los Estados Unidos. Su valor es de 130 pesos da en 65 pesos. Informan: FO-19[illegible]

GENERAL ELECTRIC 10 TUBOS bandas en lujoso gabinete [illegible] $280 al contado lo que en $85 o [illegible] por otro objeto. Véálo en Angeles (34) A5-1252.

60 INSTRUMENTOS DE MUSICA

$40.00 VENDE FAMILIA PART[ICU]- lar precioso piano europeo, para estudios; lindas voces y excelente marca con su banqueta. Reyes entre Luz y C. Víbora.

PIANO COMPLETAMENTE NU[EVO] se vende muy barato, Monte 40[illegible] tre Aguila y Angeles.

VENDO PIANO AMERICANO comején en $48.00 casi nuevo. mas 660 bajos, entre Escobar y [Leal]tad.

La Predilecta

LA CASA QUE NO COBRA [illegible]

Gran realización de un enorme surtido de pianos verticales y de cola, de famosas marcas europeas y americanas, a precios increíbles con absoluta garantía. Traiga este anuncio y se convencerá. Grandes facilidades de pago. Alquiler desde $[illegible] También liquidamos cuadros, lámparas, adornos, figuras de bronce y toda clase de objetos de arte propios para regalos.

LA PREDILECTA
San Rafael esquina a Oquendo (al lado del bar)
U-2530

AFINADORES

$2.00 SOLAMENTE LE CUESTA afinar su piano, poniéndole cuerdas nuevas gratis, siendo pocas las notas. Reparaciones baratas. Oiga tocar al afinador lindas piezas. Oscar, teléfono X-1205

AFINE SU PIANO POR $3.00 con toda garantía y seguridad. M[illegible] Domínguez, afinador mecánico y [armo]nizador de pianos, graduado en la escuela «El anguard» en New York. Taller de Reparaciones: Dragones [entre] Prado y Zulueta. Tel. M-3040.

61 DE ANIMALES

SE VENDEN PUERCAS CARGA- das y puerquitos para crianza. Pol[illegible] Chine. A-7134 Malecón 115

SUSCRIBASE Y ANUNCIESE EN EL «DIARIO DE LA MARINA»

M.E.C.D. 2016

VENTAS

DE ANIMALES

E VENDEN 3 VACAS JUNTAS O separadas recin paridas de raza insuperable de 2 y 3 partos; dan mucha leche. Finca La Paila Calzada ento K 6.1|2 Ruta 76.

ENDO DOS HERMOSOS CABALLOS finos de paso, para persona de gusto uno potro, otro jaca propios para paseo. Informa: Dr. Suárez I-6289.

ENDO NOVILLA JOSTVI PARIDA de hembra; buena lechera; para informes y ver el animal: Reparto Miraflores, Los Pinos calle 2a o. 20 entre H e I preguntar por ubén.

ALLINAS. EN LA FINCA YUMUrí, Hoyo Colorado a seis cuadras el pueblo, se venden lotes de seis llinas y un gallo de raza Malaya, egros, por quince pesos ($15.00). recio especial por lotes mayores.

E VENDE CASI REGALADA UNA yunta de bueyes de primera. Informan Teléfono A-7027 y FO-1876. S. ías.

ANARIOS HAMBURGUESES: CAR- mines, rosados, blancos etc. Los icos en Cuba. Raza pura, salud y nto. Jorge, calle E. Barnet (Estre-) 265, bajos, Habana.

VACAS

Añojas, novillas y toretes. Un calo de 7 cuartas, véalos Avenida Bo ros y carretera de Vento, antes de pdevila Ruta 76. Teléfonos: I-6139 M-2189.

MULOS

Se venden 30 mulos criollos pro. os para carros de reparto, para ría, dos mulas para carboneros, una a criolla 7 cuartas, una mula de nta. Ayestarán, 15. Teléf. U-1129.

OBJETOS VARIOS

SCOS. SE VENDEN OPERAS COM etas en libros correspondientes; rzuelas; himnos t odas naciones; zas canto e instrumentos por emintes artistas; música religiosa; múa bailable. Teléfono I-4091

RMATOSTE MODERNO DE BODE- ga se vende muy barato, con nevea; luna de espejo; barandas con conas torneadas etc. Av. Los Pinos Oeste, Telf. I-5221. Local 1-A. Marez.

ENDO 10 VIDRIERAS Y UN MOS- trador de un establecimiento de víres finos, Villegas No. 119 «El Ro-».

PLANTA. LA DE TODOS LOS AÑOS en los Carnavales. La única más mpleta. Se vende en la Plaza de Catedral.

ENDO BALLENERA NORUEGA. propia para excursiones y pesca, 22 s de largo, motor Continental, apa o de vela completo toldo ettc. En rfectas condiciones lista para hase a la mar sin gastar un centavo. $375.00. Informan. Mateo Mallorn. Jaimanitas.

ENDO UN LUCERNARIO DE 250 por 450 de hierro con puertas de teo y vidrios un lote celosía, 6.000 ámicas blancas para baño de 2x2 vadas. Informan Luz y Egido, bo-ra.

QUIDO VARIAS VIDRIERAS PA- a mostradores y dos escaparates a casa de modas. Todo muy barato estorbar. Monte 992 próximo a stillo.

VENDEN LOS ARMATOSTES; antina; nevera preparada para rigeración; mostradores; vidrieras; as y sillas del café «El Recreo», el paradero de tranvías de la Víba. Informan en el mismo.

NDO CALENTADORES DE AGUA para el baño, eléctricos, gas y alcoa $12.00 Acumuladores garantizadesde $5.00. Rodríguez, Electricis-Reina 108 entre Galiano y Rayo.

DRIERAS, CONTADORAS

Vidrieras de todas formas y tamañ, mesa Vitrolite; sillas, banquetas, rimidores frutas, pasteleras; cajas dales; neveras; molino café; picaes carnes; rebanadoras jamón; conoras National. Compro cambio y do.

AQUINAS DE ESCRIBIR, BUROS

archivos, tarjeteros; sillas giratos; libreros; mesas para máquinas. me antes de cambiar, comprar o der sus muebles de oficina, divies; mostradores. Casa Cano. Haa 556 y medio entre Teniente Rey Amargura. A-8607.

NDO VENTILADORES TECHO; raguas; yunques; moledoras carne molinos café dos en una base; rotes madera; winches con motor; s 6, 9 pies. Informes F-6764.

Dinero-Hipotecas.

SOLICITUD

Y EN HIPOTECA $700

n cualquier propiedad que esté en nas condiciones; lo doy también en Repartos y en la Víbora. Pedro de Cuesta A-8697 y FO-2419.

DINERO

No pieda tiempo. Cuando necesite tar dinero en hipoteca o pagarés, a M. Fernández, San Ignacio 504 f. M-9272 de 2 a 5. Operación rá- a y absoluta reserva.

DINERO

Facilito grandes y pequeñas cantidades en primera hipoteca desde 7 por ciento en adelante, para la Habana y sus barrios. Compro y vendo casas, solares y créditos hipotecarios. Compro y vendo Bonos y Acciones.

Julio C. Granda

Obrapía 33. Telf. M-5921 y FO-1668

Y EL UNICO QUE DOY DINE- para hipotecas. Tengo $20.000 para derechos hereditarios, condominios, nudas propiedades, usufructos. Compro terrenos en Lawton. Calle O-Reilly 253. Telf. A5-5872.

OFERTAS

NERO PARA PRIMERA HIPOTE- ca, sobre casas y solares en buen sitio, al más bajo tipo de plaza. Operaciones rápidas. I-3197, después de una tarde.

Y DINERO EN HIPOTECA AL 7 por 100 anual, cualquier cantidad; operación en 24 horas; también sobre vedas; alquileres de casas; condominio; usufructo etc. Alberto Cuervo. Edificio Metropolitana 342 M-2808. O-Reilly y Aguacate.

DINERO

Sobre joyas en todas cantidades «LA PERLA», Animas No. 404, casi esq. a Galiano Telf. A-8222

BONOS Y VALORES

COMPRO BONOS Y ACCIONES CEN- tro Gallego y Banco Gallego y Asturiano. Compañía Cubana Electricidad y Inversiones e Inmuebles. Pignoro, compro y vendo Bonos y Acciones cotizables o no en Bolsa. Manuel Piñol, Obrapía 116.

CAJAS RESERVADAS

Las tenemos en nuestras bóvedas construídas con todos los adelantos modernos y las alquilamos para guardar valores de los interesados. En esta oficina daremos todos los detalles que se deseen.

N. GELATS Y COMPAÑIA
Aguiar 108 esq. a Amargura

PARA LAS DAMAS

67 PELUQUEROS

FERRER, EX-PELUQUERO DE «EL Encanto», a domicilio; permanentes sin corriente garantizado, $1.50 y $2.000; pelado 30 cts.; dos: 5 cts.; Marcell peinado y tintes y descoloración. U-6002

70 INTERES PARA LAS DAMAS

¡¡¡ A T E N C I O N !!!

Señora: Si su valiosa piel requiere un examen general, curarla, limpiarla como si desea transformarla, las señoritas **Massotti-Rivero** por los años experiencia, la dejarían a usted satisfecha. Precio de situación. Precio de situación. San José No. 614. 2do. piso Telf. U-6026.

ACADEMIA DE CORTE Y COSTU- ra. Adquiera título en 2 meses, se confeccionan vestidos económicos; clases diarias, calle G 555 entre 23 y 25 Vedado; pase a recojer su trabajo. Llame al teléfono F1-7212

SOMBRERERIA: NO BOTE SU SOM- brero de uno viejo; un modelo queda nuevo por centavos. Se hacen en tela y luto. Tiño; reformo; plancho; engomo 30 centavos. Celestina. San Rafael No. 355 una cuadra de Ten Cents.

Máquinas

para forrar botones

Vendemos máquinas para hacer botones y utensilios para ellas.
Se forran hebillas en el acto y se hacen plisados con rapidez y absoluta garantía.

BAZAR INGLES

GALIANO Y SAN MIGUEL

SE VENDEN DOS SILVER FOX NUE vos y regia capa Marta Sivelina. 8 No. 58 Vedado.

PIELES DE ZORRO. VENDO PRE- ciosa pareja de zorros plateados legítimos y muy finos. No han sido usados. Campanario 453 altos, de 2 a 6.

SISTEMA MATILDE ALEMANY

Instituto de Corte y Costura Internacional. La Central: San José 257, entre Aguila y Galiano. Garantizamos que por ajuste en 3 meses aprenderá a cortar las modas más complicadas de nuevas creaciones francesas, aunque hayan pasado 20 años que aprendió el Sistema Alemany; a la primera prueba le queda precioso; fácil y moderno. Demostración en todas mis Sucursales. Damos 3 clases gratis, presente este anuncio; cientos de profesoras en toda la Isla; no usamos plantilla; es un desastre. Declarado en la Secretaría de Educación, de texto para las escuelas públicas y todos los sistemas; tenemos los mismos derechos oficiales; no habrá ninguno predilecto.

SOMBRERERIA: NO BOTE SU SOM- brero de uno viejo; un modelo queda nuevo por centavos. Se hacen en tela y luto. Tiño; reformo; plancho; engomo 30 centavos. Celestina. San Rafael No. 355 una cuadra de Ten Cents.

MODISTA
Rosalía Hernández

San Rafael 804 bajos, esquina a Oquendo
U-3127

Dobladillo de ojo a:
2 Cts. Vara
Forramos hebillas

Plisados de todos tamaños, bordados, festones y ojetes. Forramos botones.

Tenemos Mensajeros

¡FUERA CANAS! OBTENGA HER- moso color: negro, castaño o rubio, usando tintura «La Faforita». Teñiño de cabello $3.00. Estuche $1.00. De venta en todas las farmacias. Depósito ;Virtudes 206. Casa «Pilar» Telf. M-9392.

CORTE MODERNO NACIONAL

SISTEMA MENDEZ

Oficial y reconocido como el más útil y moderno para enseñanza pública. Todos los sistemas tienen los mismos derechos legales. Se garantiza la enseñanza en poco tiempo, desde las primeras clases confeccionará vestidos por figurín. Clases diarias a domicilio y correspondencia gratis interior envíe sello para franqueo. Se admiten medio-internas. Moldes a medida todas clases. Corto y entallo. Especialidad abrigos y trajes sastres. Moralidad. Academia Central Campanario 304. esquina a Neptuno.

PELUQUERIA
"ROSALIA"

DE ROSALIA HERNANDEZ
antes «Migdalia»
San Lázaro No. 1002, esq. a Hospital
U-6364

Arreglo de mano	$0.20
Croquinol desde	1.00
Permanentes de $1.00 $2.00	$3.00
Cejas	0.20

Lavado de Cabeza
Peinado artístico

VELLOS

Extirpación definitiva de los vellos de la cara, muslos, piernas, etc. Tratamiento garantizado. Sra. Alexander, calle Tercera número 405, entre Dos y Cuatro, Vedado.

ENSEÑANZAS

75 PROFESORAS - PROFESORES

CONTABILIDAD ELEMENTAL, MEDIA SUPERIOR, BANCARIA DE COSTE, AUDITORIA etc.

Además brindamos cursos especiales de Matemáticas, Historia etc. Estudios prácticos y teóricos para quienes deseen estudiar estas ciencias. Instituto Comercial de la Habana, 12 y 23, Vedado. F-3758.

ENSEÑANZAS

75 PROFESORAS - PROFESORES

«PILAR BADIA»

Academia de comercio. Directora, Pilar Badía de Pubillones. Mecanografía, Taquigrafía; Teneduría de Libros. Correspondencia Comercial y Cálculos Mercantiles. Mazón 20, altos y San Miguel. Teléfono U-2704. **Se preparan empleados para oficinas. Clases individuales.**

COLEGIO Y ACADAMIA EL ESTU- dio. 1a. y 2a. Enseñanza. A5-2711. La directora de este centro de enseñanza señora joven se ofrece para dar clase a domicilio. También las doy en mi casa particular. Especializada en Aritmética y Gramática. Animas 318 altos entre Aguila y Blanco A5-2711.

CLASES DE MATEMATICAS, ARIT- mética; Algebra; Geometría; Trigonometría y demás asignaturas del Bachillerato Ingreso Instituto; Escuelas Normales; Ingeniería; Cadetes; Comercio y demás Escuelas. Clases a domicilio. Basarrate Nro. 66, U-6308

PROFESORA FRANCESA TIENE AL gunas horas desocupadas, prepara para los exámenes Institutos, Normales y Universidad. También fonética inglés de Jorrín. Informes de 12 a 2 p. m. y de 7 a 9 p. m. FO-2130.

ESTUDIOS. BAILES MODERNOS

Tomasín. Positivamente enseño con práctica Son; Paso-doble; Vals; Blues; Fox; Tango; Clases todos los días de 9 a. m. a 11 p. m. Clases a Domicilio. San Nicolás 1008 (moderno) entre Gloria y Misión 2 cuadras de Monte.

GUITARRA: PIANO. PLAN DE LIN- das piezas graduadas; clásicas y populares. También Acompañamientos. Estudio «Arteche» Merced y Cuba.

PROFESOR GRADUADO EN MA- drid y París. Clases a domicilio. Primera y Segunda Enseñanza. Preparación general Eelemental y Superior. Preparatoria. Francés método objetivo. Sr. Cid. Lagunas 19. Teléfono: M-3423.

PROFESORA DE INGLES E INS- trucción a domicilio. He trabajado en buenos colegios y tengo recomendaciones de los mismos. Precio especial viniendo a mi casa. Teléfono: F-3261.

PROFESORA INGLESA, CON REFE- rencias de las mejores familias cubanas y de diplomáticos extranjeros; tiene algunas horas libres para dar clases a domicilio. Teléfono F-2440.

INGLES, FRANCES, A DOMICILIO: Instructor graduado de escuelas francesas y estadounidenses, 11 años residencia en Estados Unidos, 22 años en Francia. Enseñanza práctica y rápida. Campanario, 314, bajos. M-1303.

PROFESOR SALAZAR. DE 1ra. y 2da Enseñanza. Clases a domicilio de Ingreso e Inglés, Aritmética, Algebra, Geometría. Teléfono U-6200. Déjeme su dirección y yo le haré una visita. Exito seguro.

¡PROFESORA FRANCESA TIENE AL gunas horas desocupadas, prepara para los exámenes Institutos, Normales y Universidad; también fonética inglés de Jorrín. Informes de 12 a 2 p. m. y de 7 a 9 p.m. FO-2130.

GREGG ACADEMY

ACADEMIA

Taquigrafía, Mecanografía, Inglés y Comercio; Bachillerato y preparatoria. Teneduría, Geometría etc. Profesor Richardson director, Manzana de Gómez 514: A-9798.

"SAN ELOY"

Colegio y Academia Fundado en 1907. Primera y Segunda Enseñanza; Preparatoria; Bachillerato; Comercio; Idiomas. Cultura Física. Cursos preparatorios especiales. Admitimos pupilos y medios pupilos y externos. Quinta Menocal, Samá 31. Marianao. Telf. FO-7462. Pida Prospectos.

ESTUDIE POR CORREO

La academia «Rabiña», en Neptuno 414, esq. a Manrique, altos M-7849, tiene organizado clases por correspondencia desde hace años habiendo prestado gran beneficio a aquéllos que tiene deseo de prosperar. Estudie las asignaturas siguientes: Taquigrafía; Mecanografía; Teneduría; Cálculos Mercantiles; Gramática; Ortografía; Procurador; Qumica industrial. Inglés; Francés etc. Informes: **Academia «Rabiña». Neptuno, 414, esquina a Manrique. Telf. M-7849.**

BAILES DE SOCIEDAD

Maurice, Nuevamente en Cuba. Ultimos «hits» de New York; Lambeth-Walk; Trusking; Lindy-Hop; Big-Apple; Susie-Q. Además las últimas variaciones de Foxtrot; danzón; pasodoble; son; tango parisién y las calientes congas etc. Precios razonables. Clases colectivas, privadas o a domicilio. Preparación teatral para niños y mayores. Seriedad y garantía. Mulecón 161 altos, entre Crespo y Aguila.

TODO POR $6.00 ORTOGRAFIA práctica; aritmética; cálculo mercantil; taquigrafía Pitman; mecanografía; piano; corte; tejidos y canto. Dos clases semanales 2 horas. Por escrito con número, teléfono Obrapía Nro. 459

INGLES, TAQUIGRAFIA (INGLESA y española)). Teneduría; Cálculos Mercantiles; Aritmética; Algebra; Caligrafía; Mecanografía y Ortografía; 6 pesos mensuales a domicilio por el Profesor F. Heitzman, Estrella 166 altos(teléfono A5-1822

GARANTIZO USTED HABLARA IN- glés pronto. Clases individuales, Gramjtica, lectura, dictado comercial, especiacilad para sostener conversación. Preparo para viajes y exámenes. Competente profesora americana. Campanario 454 altos.

PROFESORA INGLES DA CLASES a domicilio o en su casa. Llame Teléfono F-4160.

ESCUELA DE BAILE

Exclusivamente bailes de salón. Son Rox, Tango etc. Se garantiza la enseñanza. Ismael Servelló. Cárdenas, No. 51, segundo piso.

76 COLEGIOS

Corte y Costura

$1.50 MENSUAL
ACADEMIA «SANTA TERESA»

Calle 23 No. 1511 (Vedado entre 24 y 26 F-5096. Hágase profesora en tres meses. Desde la primera clase usted podrá cortar sus vestidos por figurín. También clases por correspondencia. Pidan la primera lección, incluyendo 3 centavos para franqueo. Expedimos títulos.

ACADEMIA RABIÑA

NEPTUNO No. 414 (ALTOS) ESQUINA A MANRIQUE. INGRESO A LAS ESCUELAS DE COMERCIO

Clases individuales, Francés, Inglés y Teneduría, Taquigrafía «Pitman» y «Gregg», Mecanografía, Correspondencia y Aritmética Comercial. TAMBIEN CLASES POR CORRESPONDENCIA. Ingreso en Escuelas de Ingenieros, Arquitectos, y Comercio. Servicio de ómnibus y de internos. Pida prospectos. Expedimos títulos y proveemos de empleo a nuestros graduados.

WALKER SCHOOL

INGRESO AL BACHILLERATO

Enseñanza en inglés y español. Primer Grado, $1.50. Segundo, $2.00. Tercero y Cuarto, $3.00, Quinto y Sexto, $4.00. Séptimo y Octavo, $5.00. Autorizado para expedir certificados de Octavo Grado para ingresar en Normales, Institutos, Hogar, ets. Taquigrafía, Mecanografía, Ortografía, Inglés. Correspondencia Comercial, Corte y Costura y Labores. Pida prospecto. Calle 23 No. 1.511 entre 24 y 26. Vedado. Teléfono F-5096.

ENSEÑANZAS

76 COLEGIOS

COLEGIOS AMERICANOS

Al alcance de todas las fortunas. Catálogo e información gratis. Profesor Richardson. American Schools Bureau. Manzana de Gómez número 514. Telf. A-9798.

OBSEQUIO DE LA
ACADEMIA DE COMERCIO

Luis B. Corrales. Establecida en 1889. Enviando $0.15 en sellos recibirán mi Aritmética Mercantil. Enseñamos Teneduría de Libros. Taquigrafía e Inglés. La Mecanografía $1.00 al mes. Nuestros Títulos los más solicitados. Lealtad 567 entre Salud y Dragones. Telf. A5-1632.

77 ACADEMIAS

"BRAVO"
COLEGIO-ACADEMIA

Ingreso en Ciencias Comerciales Ingenieros. Comercio. Instituto. Normales. Cadetes. Colegia Academia para cursar todos los grados de la Primera Enseñanza. Autorizado para expedir Certificados para ingresar sin examen en Normales, Hogar, Institutos etc. Clases diurnas y nocturnas para ambos sexos. Profesores graduados y especializados. Servicio de Omnibus a domicilio. Cursos especiales para el ingreso en las Escuelas de Ingenieros, Comercio; Normales; Institutosá Cadetes; Aviación; Taquigrafía; Mecanografía; Inglés; Correspondencia; Teneduría; Contabilidad; Prácticas de oficina. Cuota muy módica. Neptuno y Lucena U-2627. **Cursos especiales para el ingreso en la Escuela de Ciencias Comerciales.**

HAVANA BUSINESS ACADEMY

Innecesario estudiar comercio en el Norte. Tenemos especialistas americanos y sistema de enseñanza procedentes de los mejores Business Schools. También ofrecemos asignaturas en español: Mecanografía; Taquigrafía Pitman y Gregg; Contabilidad e ingreso Escuela Ciencias Comerciales; cursos correctivos de Ortografía, Aritmética, Caligrafía, etc. **El mayor centro privado para enseñanza del Inglés, con 30 clases diurnas y nocturnas. Primera Enseñanza en Inglés. Omnibus. Línea 357, F-3043 Sucursal en Neptuno y Amistad. Telf. A-6033. Solicite prospectos.**

ACADEMIA DE IDIOMAS ROBERTS Malecón 353. Teléfono M-2124 ¿Desea usted aprender inglés? Compre el método Roberts. Se recomienda por sí solo. Distinción. Eficiencia. Garantía. Cuarta edición: $2.00.

INTERES GENERAL

AVISO DE ECONOMIA: SUS TRA- jes viejos los arreglo o reduzco para sus hijos. Igual a medida. Sastre con garantía. Precios de situación Voy a domicilio, San Nicolás No. 156 teléfono A-7095. González.

Hay un envase de Aceite Refino
BALCELLS
Para cada presupuesto

ALQUILERES

79 HOTELES

HOTEL "ANDINO"

San Lázaro 496 esquina a M. U-2553. Unico en su clase. Moderno, céntrico, amplio, fresco, saludable, frente Universidad. Conviene para los que necesitan vivir cerca de los hospitales Calixto García o Mercedes. Habitaciones con baño privado, balcón, hermosa vista, con tres excelentes comidas: 45 pesos, matrimonio. Una persona desde 28 pesos. Clientela escogida. Pensión completa para huéspedes del interior. Precios sin competencia. Esmetado servicio en mesas separadas.

HOTEL REGINA

Industria 415 frente al Capitolio. M-5955. Deseamos hacer saber a todos que debido a la situación actual de reajuste, ofrecemos un servicio nuevo de hotel a unos precios inigualables. Una persona con comida des $48. Dos personas con comida desde $71.00. Excelente comida. Absoluta moral. Lujo y limpieza.

THE SAVOY

F y Quince. Vedado
Telf. F-6616

Situado en un lugar alto del Vedado, con fácil y frecuente comunicación con la ciudad y repartos. Rodeado de jardines, con 600 metros de hermosos portales. Las habitaciones tiene ventiladición directa. teléfono, baño privado, con agua fría y caliente. Precios moderados, incluyendo tres excelentes comidas. El servicio en mesas separadas, para cada familia.

HOTEL "ROMA"

O-Reilly y Aguacate. M-6944

Herederos de L. Delgado Vda. de Franchi. Situado en el centro de la ciudad. Hermosas habitaciones y apartamentos muy frescos, baño privado. Excelente comida en el Roof.

HOTEL "CANADA"

Restaurant, Villegas y Tejadillo, dos cuadras Prado, tres Parque Central. Residencia para familias estables. Habitaciones agua caliente, elevador, cocina moderna, todo el servicio desde $26.00 mensuales.

HOTEL COLONIAL

SAN MIGUEL, 254

Esquina a Galiano. Habitaciones y apartamentos con baño privado y muebles modernos. Magnífico comedor con carta. Elevador día y noche. Precios especiales para huéspedes por mensualidades. Confort y moralidad. Teléfono A-6958.

HOTEL Y RESTAURANT
«LAS TULLERIAS»

Monserrate 91 ntre Lamparilla y Obrapía. M-1792. Hospédese y coma sabroso en el hotel «LAS TULLERIAS». Pida lo especial de la casa, un «Table D-Htel».

ALQUILERES

79 HOTELES

"TROTCHA"

En lugar más céntrico del Vedado. Amplias y frescas habitaciones. con o sin comida, a una cuadra de los baños de mar, tranvías y ómnibus. Calzada y Dos Vedado. Telf. F-2383.

HOTEL "IDEAL ROOM"
Prado 93B, (Por Pasaje)

¿Desea vivir en casa tranquila, mejor uue n su propia casa? Visit esta gran casa, aunue sea por curiosidad. Por adentro, la mejor. Si hace poco usted la visitó y no encontró habitación, vuelva a visitarla, hay habitaciones disponibles. Visite esta casa y así verá su patio andaluz, de hace poco. Se construyó el mejor, sin duda. Precios los más económicos Se exigen referencias de moralidad y pagos.

HOTEL "ALCAZAR"

Tiene este hotel amplias y muy ventiladas habitaciones todas con baño privado, teléfono y elevador a todas horas, sus precios son económicos haciéndose arreglos especiales por meses a familias estables incluyendo un exquisito servicio de comida. Cárdenas No. 209.

HOTEL «VANDERBILT»

Situado en la Loma de la Universidad Nacional amplias y lujosas habitaciones con el baño privado. agua caliente y fría en abundancia. Esmerada atención. Neptuno 1223.

HOTEL «SANTA FE», S. A.

Amistad número 309 (altes 61) entre San José y San Rafael. Lo más céntrico de la Habana, próxima al Capitolio, teatros y principales tiendas. Telf. M-7589. Grandes frescas habitaciones. Excelente comida. Precio moderados. Se exige moralidad.

Hotel Roosevelt

AMISTAD Y SAN MIGUEL

$55.00 Matrimonios con tres excelentes comidas mensuales.

Apartamentos para familias, todos con baño privado. Elevadores día y noche.

80 CASAS DE HUESPEDES

RESIDENCIA «SANTA ANA», ES- pléndidas habitaciones con baño privado y balcón a la calle, toda asistencia. Campanario esquina a Concordia, teléfono M-9551

CASA DE HUESPEDES «LA ISLA», Monte 213, por Factoría. Exclusivamente para personas de moralidad. Habitaciones con balcón y baño. Edificio moderno. Precios reducidos. Teléfono A-9210.

CASA DE HUESPEDES GALIANO 455 entre San José y Barcelona; habitaciones y departamentos muy cómodos excelente comida precios módicos. Sólo moral absoluta. M-7380.

GALIANO 463, ALTOS, ENTRE SAN José y Barcelona. Magníficas habitaciones, balcón e interiores con lavabo y baño agua caliente. Comida exquisita. Precios económicos. Absoluta moralidad. Hay teléfono.

CASA DE HUESPEDES ALQUILA una habitación con o sin muebles; en lo más alto y fresco de la Víbora. Calle Gustavo y Gonzalo. I-6279. También se necesita cocinero español.

ALQUILO AMPLIAS, FRESCAS HA- bitaciones personas de moralidad; precios módicos, cerca Universidad; admito señoritas estudiantes. Tomo referencias. Calle M. 255 altos entre 19 y 21 Telf. F1-6392.

ANIMAS 404, ALTOS, ESQUINA A Galiano. Huéspedes: Se alquila habitación con toda asistencia propia para hombre solo o matrimonio sin niños. Agua caliente, teléfono buena comida; precio reducido.

REINA NUM. 14

Residencia de lujo. Espléndidas habitaciones con baño privado, agua fría y caliente, garantizando que nunca falta el agua. Muebles nuevos de lujo, pudiendo traer sus muebles si lo desean. Garantizamos la mejor y más sana comida de la Habana. Precio de situación. Reina 110 moderno, 14 antiguo, entre Galiano y Rayo.

CASA DE HUESPEDES SOMERUE- los 111 entre Apodaca y Gloria. Habitaciones amuebladas, desde 20 cts. diarios para hombres solos y desde 50 cts. diarios para matrimonio sin niños.

GALIANO No. 404, ALTOS DEL CA- fé La Isla: Alquilo apartamento con dos habitaciones, baño y balcón, en la misma una habitación con balcón exquisita comida; estricta moralidad.

CASA DE HUESPEDES: TURIS, Manrique 611, entre Reina y Salud. Telf. A-6388. Hermosas habitaciones, vista calle e interiores. Matrimonio: $35.00. Individuales: $20.00. Abonados al comedor $13.00.

80

CASA PARA FAMILIAS: PRADO 251, antes 65 exclusivamente para personas de estricta moralidad. Si no es así, no se presente. Habitación con balcón calle, con toda asistencia. Comida inmejorable. En azotea. habitación para matrimonio u hombres solos.

CASA DE HUESPEDES «LA MA- tancera». Reina número 219 esq Manrique. Teléfono A-0238. Se alquilan amplias habitaciones con vista a la calle con o sin baño, agua fría y caliente; a precios muy reducidos. Comida española y criolla.

81 CASAS DE COMIDAS

CASA PARTICULAR SIRVE CO- mida a domicilio garantizada y variada. 1 persona: 35 cts. 2: 70; 3: $1.00 F-6137

COMIDAS A DOMICILIO

En casa particular, ofrecemos un número limitado de servicio de cantina o tablero, llevados a domicilio exclusivamente en el Vedado. Todo de primera calidad y limpieza. Informan: Línea 854 entre 4 y 6 Telf. F-6796.

COMIDAS ESPAÑOLAS Y CRIO- llas. Empleados en nuestros guisos las más acreditadas marcas de aceite español. Esto unido a los conocimientos de nuestro experto culinario, nos permiten dar las mejores comidas por los precios más razonables. «El París» San Miguel No. 7. Telf. M-4756.

CASA PARTICULAR DESEA EN- contrar familias para servirle comida a domicilio, excelente comida; se cocina con buen aceite pruebe y será nuestro cliente. 1 p. 40 cts.; 2 p. 65 cts. y 3 p. $1.00. M- 255, 19 y 21 Vedado. Telf. F1-6392.

CASA COMIDAS PARA COMERCIAN- tes. Admítense abonados comedor; abundante comida. Cinco platos. Uno a la orden. Cocínase aceite de Oliva. Precio $18 persina. Amistad 168, bajos, media cuadra Neptuno. M-3451.

82 APARTAMENTOS

APARTAMENTO MODERNO, PRI-

mer piso, San Miguel 112-114 entre Industria y Amistad, sala, dos cuartos; lujoso baño intercalado, comedor, cocina gas, servicio criados. Informan: M-6242. 45 pesos. La llave en la misma.

APARTAMENTO ALTO BALCON Y servicios $16.00. Informan Telf. A-9877. Belascoaín esq. Salud.

ALQUILERES

82 APARTAMENTOS

VEDADO CALLE 6 Nro. 618 ENTRE 25 y 27 alquilo apartamento moderno; sala; comedor; tres cuartos; cocina; baño; cuarto criados. Informes 6 Nro. 616 Vedado.

APARTAMENTO INDEPENDIENTE. Sala, comedor; habitación; cocina; baño $15. mensuales. Calle 15 No. 1207 entre 18 y 20 Vedado.

ALQUILO APARTAMENTO Y HABI- tación amueblados muy baratos y comodos. Teléfono; Recibidor; agua caliente; casa seria. Punto ideal, frente Secretaría Gobernación. Hotel Belén. Compostela 671. (Infórmese).

SE ALQUILAN APARTAMENTOS DE varios precios, ventilados; con o sin servicio; muebles y buena comida si desean, agua siempre fría y caliente; todo bueno y económico. O-Reilly 209. Hay teléfono y orden.

NEPTUNO Y SAN NICOLAS, ALTOS de la Peletería Trianón. Se alquila un apartamento con sala; comedor; 2 cuartos; baño en colores; closet, cocina y servicio criados. Informes en el 1er. piso.

APARTAMENTO BAJO INTERIOR, único inquilino; dos habitaciones; saleta; cuarto de baño y patio. Tejadillo 111 entre Habana y Aguiar.

APARTAMENT. ESCOBAR Nro. 525. Dos habitaciones; baño intercalado; comedor y cocina. Informes: Escobar 512. Telf. U-2582

18 PESOS. ALQUILO APARTAMEN- to bajo de reciente fabricación, compuesto de dos habitaciones, cocina y baño, con calentador de agua. Blanco 115 entre Trocadero y Animas. Se piden iformes de moralidad.

LEALTAD 772, SE ALQUILA APAR- tamento dos habitaciones, servicio, entrada independiente. Informan Monte No. 163.

VEDADO: CALLE 6 No. 618: ALQUI- lo apartamento moderno: sala, comedor, tres cuartos, baño moderno cocina, cuarto y baño criado. Informes 6 No. 616, Vedado.

APARTAMENTO MODERNO VISTA piscina, 2 cuartos, sala, baño, cocina. 19 No. 960 entre 8 y 10. Informan Clínica Cardona. Teléfono F-6269.

ALQUILO APARTAMENTO BAJO, con luz, sala y cuarto grandes; dos ventanas a la calle. $14. Puerta Cerrada No. 64, Habana. Dueño García. Teléfono A5-2491.

PRADO 14

Entre San Lázaro y Cárcel (antes No. 2) se alquila un apartamento y habitaciones con balcones a Prado independientes, lavabos, luz y limpieza.

EDIFICIO MIAMI. CALLE 8 ESQUI- na a 11 Vedado. Se alquila un apartamento moderno; compuesto de terraza; sala; comedor; tre samplias habitaciones; baño intercalado; pantry; cocina; cuarto y servicio de criados y terraza al fondo. Puede verse a todas horas. Informes en el encargado del mismo y por el teléfono I-5285. Sr. Santeiro.

ALQUILO HERMOSO APARTAMEN- to compuesto de sala; dos cuartos; cocina; baño; hall y balcón: $24. Edificio «Larrea» Esquina Toyo.

SE ALQUILA UN APARTAMENTO col sala; cuarto; cocina y baño en la calle 10 entre 7 y 5 en la Sierra. Teléfono FO-1150.

BUENOS APARTAMENTOS CON TO- dos sus servicios completos se alquilan en casa de moderna construcción. San Rafael 313 altos, entre Galiano y San Nicolás.

SE ALQUILA APARTAMENTO CON dos habitaciones, vista a la calle, propio para corta familia, muy ventilado $19. Casa tranquila. Agua abundante: Neptuno 214 esquina Amistad.

SANTOS SUAREZ, 72 (MODERNO) entre Dolores y San Indalecio. Magníficos apartamentos para familias. Se cambian referencias. Precios: $16, $20 y $22. No se mude sin verlos. Diríjase al encargado. Deparmento 10.

ALQUILO HERMOSO APARTAMEN- to alto, de cuatro habitaciones con lujoso baño, terraza, sala, comedor y demás comodidades en el edificio de J. y Nueve. Informan: F-5368.

EDIFICIO ARCOS. SE ALQUILAN apartamentos grandes al frente y pequeños al fondo. Informa el conserje del mismo F entre 19 y 21 Vedado.

APARTAMENTOS DE LUJO

Acabados de construir. Lo más moderno y lo más céntrico. Ideal para matrimonio. Galiano 205, entre Virtudes y Concordia. Informan Teléfono F-3317, y en el apartamento número 1 del edificio.

EDIFICIO URSULINAS
EGIDO ESQUINA A SOL

Casa de apartamentos modernos, propios para matrimonios o reducida familia, con servicios sanitarios completos; luz, agua caliente y fría; situados en lo más céntrico de la ciudad, con espléndidas vías de comunicaciones para toda la capital e interior de la República.

INFORMES EN EL MISMO
PRECIOS MODICOS
Apartamento bajo Nro. 1.

HOTEL DE APARTAMENTOS
8 y 19
1, 2, 3 y 4 cuartos, cocina Frigidaide
GARAGE
RESTAURANT
PISCINA
Grandes reservas de agua

OFICINAS

OFICINA POR UNOS CENTAVOS DIARIOS

Departamento privado. Salón de espera. Teléfono. Telefonista. Inserción en la Guía con su nombre etc. No pierda tiempo. Cuba 209. Empedrado y O-Reilly.

83 DEPARTAMENTOS

MARINA 2 ó 255 ESQ. A 25

Espléndidos departamentos y habitaciones muy frescas vista al mar luz y elevador día y noche. Vea y ofrezca lo que pueda.

U-1241 Y M-6747
INFORMAN: TELEFONOS:

SE ALQUILA UN DEPARTAMENTO de 2 habitaciones y baño anexo en Obispo 458 entre Aguacate y Villegas a dos cuadras del Parque Central. Precio $14.00. Informan en la misma.

ALQUILO DEPARTAMENTO DE 2 habitaciones grandes; balcón a la calle casa particular; personas morales San Juan de Dios 58 altos (antes 6) entre Compostela y Habana.

SE ALQUILAN DEPARTAMENTOS en la planta baja de este edificio por Obrapía 158 para familia, profesionales o comercio con servicios sanitarios completos, independiente. Informan en la misma.

PRADO 505, ALTOS DE PAYRET, EN trada por la sombrerería, un departamento con vista al Capitolio y otro al Parque Central. No falta el agua. Se piden referencias.

ALQUILO A FAMILIA QUE NO SEA más de tres personas mayores departamento de sala y habitación, con servicio completo privado con su patiecito todo azuelead; no hay nada igual en higiene, fresco y buen gusto. Hospital 611 entre San José y Valle.

ALQUILO A FAMILIAS SIN NIÑOS tres hermosos departamentos de sala; y habitación: con vista calle; uno en cada una de las casas siguientes: Monte 12 esquina Zulueta, Habana 461 esquina Lamparilla y Animas 707 entre Essobar y Gervasio, son casas de orden, buen aspecto.

ALQUILERES

83 DEPARTAMENTOS

LAGUNAS 59 ENTRE SAN NICOLAS y Manrique. Departamento azotea 2 habitaciones, baño, cocina, agua por motor, entrada independiente desde la calle. $20. Informan en frente.

EN OBISPO 316 ESQUINA HABANA se alquilan baratos hermoso y fresco departamento y habitación luz toda la noche. Informan en los bajos café.

ALQUILO DEPARTAMENTO DE SA- la y habitación 2o. piso; vista a la calle e independiente. Manrique 153, altos, entrada por Animas.

SE ALQUILA DEPARTAMENTO VIS ta a la calle, propio para oficina Neptuno Nro. 309 2o piso entre Aguila y Galiano, $12.00

DEPARTAMENTOS PARA FAMILIAS

En Industria 261, entre Neptuno y Virtudes, Edf. «Yara» se alquila un hermoso departamento. Véalo pues se alquilan en seguida. Informes **Molina,** Telf. M-9659.

PARA GABINETE PROFESIONAL

En punto céntrico familia honorable, alquila un departamento, compuesto de sala; recibido ry habitación con lujoso baño. Informes Telf. U-6110.

NEPTUNO 162 ALTOS, FRENTE AL cine «Encanto». Habitaciones y Departamentos dos habitaciones; balcón calle; servicio privado. Referencias; moralidad indispensables. Buena presentación. Casa tranquila; hay teléfono.

DEPARTAMENTOS OFICINA

Desde $10 y $12, en Muralla 474 antes 98 esquina Bernaza. Informes elevador y A-9934. Sr. Rois.

84 HABITACIONES

EN CASA FAMILIA HONORABLE, se alquilan dos cuartos pequeños conservicios y entrada independiente. A una o dos personas sin animales. Santos Suárez 318

SE ALQUILA UNA HABITACION amueblada a hombre o señora sola en casa de familia respetable único inquilino, se dan y piden referencias. en Industria No. 274 altos, casi esquina a Neptuno.

CUARTOS CON BAÑO PRIVADO completo, agua, abundante, luz; derecho a balcón y sala; se alquilan por 12 pesos. Véalos en Monte 1119, altos casi esquina Tejas, edificio moderno.

NEPTUNO 1007 ENTRE HOSPITAL y Espada, magnífica habitación, muy amplia 5x4 20 mts. con pasillo al frente y luz eléctrica. Puede verse a todas horas. Puede verse a toras. Informa la encargada.

ALQUILO UNA HABITACION EN casa de mucha moralidad, único inquilino, a matrimonio que trabaje en la calle o a hombres solos. Doy y tomo referencias San Rafael 457 bajos.

LEALTAD 617 ALTOS, PROXIMO Reina; se alquila espléndida sala propia oficina o profesional; también dos habitaciones. Informan en los altos.

NEPTUNO 307 ALTOS ENTRE AGUI- la y Galiano. casa de moralidad se alquila una habitación a matrimonio solo, señora o caballero que sean decentes. (No falta agua).

SE ALQUILA EN LA AZOTEA DE Lamparilla y Aguacate dos habitaciones, independiente con balcón servicio y cocina. La llave en la misma de 1 a 5. Precio $20.00 y en la misma se vende un juego de cuarto y otro de sala.

ALQUILO AMISTAD 363. 1er. PISO habitación grande con lavamanos con o sin muebles, absoluta moralidad, hay teléfono y agua caliente.

MURALLA 55 ALTOS ANTIGUO 313 moderno entre Habana y Compostela. Alquilo espléndida habitación con lavabo balcón a la calle; buen baño; agua caliente; luz; teléfono; casa moralidad.

BUENAS HABITACIONES CON TO- dos sus servicios completos, se alquilan en casa de moderna construcción, San Rafael 313 altos, entre Galiano y San Nicolás.

COMPOSTELA 508

Entre Muralla y Teniente Rey, allado de San Juan Bosco, amplios departamentos y habitaciones de $9 a $18. Referencias.

EN LA HABANA, CASA DE FAMI- lia, alquila una magnífica habitación, también apartamento azotea entrada independiente. M-7012.

EN OBISPO 415 ENTRADA POR Aguacate, altos de la sombrerería, se alquila una habitación con vista a la calle, agua caliente desayuno; almuerzo y comida a familia de moralidad.

SE ALQUILAN HABITACIONES apropiadas para hombres; desde cuatro pesos en adelante; muebles y buena comida por abono y a la carta si la desean. Precios módicos: O-Reilly 209.

FAMILIA HONORABLE, ALQUILA fresca y ventilada habitación balcón a la calle, agua abundante fría y caliente. Con toda asistencia o sin ella. San Lázaro 672 2do. piso derecha entre Gervasio y Belascoaín.

COMPOSTELA 570 ALTOS ENTRE Sol y Muralla alquilo espléndida habitación con o sin muebles; comida excelente agua caliente; teléfono; casa de moralidad. Precios módicos.

NEPTUNO Y SAN NICOLAS, ALTOS Peletería Trianón, se alquila un cuarto pequeño con servicios y luz. Para hombre solo. Referencia. Informes primer piso.

LUZ 209, HERMOSA HABITACION interior con agua siempre, casa de familia decente.

A V I S O

Hermosas habitaciones y Apartamentos con agua caliente y teléfono en la hermosa residencia de Consulado No. 254 altos.

SAN LAZARO 910 PRIMER PISO esquina Aramburo, habitación anexa baño, fresca, agua siempre. Teléfono matrimonio o estudiantes. Toda asistencia si desea; cerca Universidad. Cambio referencias.

SAN IGNACIO 20

Alquilo amplias frescas habitaciones; agua siempre abundante; magníficos servicios sanitarios; luz toda la noche. Precios de situación. No alquile sin verlos antes.

EN CASA PARTICULAR SE ALQUI- la una habitación con o sin muebles agua caliente y fría en Oficios 258 altos. Telf. A-8022.

BERNAZA 218 ENTRE TENIENTE Rey y Muralla. Se alquila una hermosa habitación casa particular, hay agua caliente en el baño.

PRADO 111, ALTOS GENIOS Y RE- fugio. Habitación hermosísima con terraza al Prado; lujoso lavabo pie de agua caliente y fría; muebles si desean; teléfono; otra habitación interior: $12, casa familia.

CASA MORALIDAD BUEN ASPEC- to habitación amplia; también Departamento amplio balcón la calle; luz; teléfono; cocina amplia. pueden cocinar familias. Obrapía 51 altos, entre Cuba y Aguiar.

ALQUILO VENTILADAS HABITA- ciones con todo servicio cerca Universidad para familias estables apartamentos regios a escoger apresúrese antes que se alquile todo, 19 No. 104 entre L y M. F-3872.

SE ALQUILA UNA CASA PARTICU- lar hermosa habitación con buena comida; balcón; lavabo; teléfono; agua caliente, economía. Neptuno San Miguel. primer piso de La Filosofía.

CORRALES 159. ENTRE SOMERUE- los y Cienfuegos, habitaciones altas, frescas. No falta agua; Factoría 109, altos y bajos; Villegas 420, entre Teniente Rey y Muralla, altos frescos; Aguila 860, bajos; Zanja 308, una alta, grande fresca; con cocina y comedor, balcón al parque, frente Estación Policía.

ALQUILERES

84 HABITACIONES

ALQUILO: MONTE 5, AL LADO DE la Compañía Cubana Electricidad, apartamentos vista calle, baño privado, pintados con exquisito gusto; habitaciones lavabo, balcón, amplias, bien pintadas. Casa de orden, con o sin comida. Abundante agua fría y caliente. Telf. A5-0401.

SE ALQUILAN CON TODOS LOS servicios a precios económicos, dos espléndidas habitaciones en la calle L, No. 304, entre 19 y 21. Teléfono F1-6151. Vedado.

HABITACION AMUEBLADA SE AL- quila casa comida para persona sola. Calle 23 esquina A No. 809. F-5798.

VILLEGAS 113 y MODERNO 441. SE- gundo piso: Alquilo una amplia y hermosa habitación con vista la calle a matrimonio solo. Casa de moralidad.

SE ALQUILA HABITACION A UNA o dos personas mayores sin niños. Animas número 769 (altos), entre Gervasio y Belascoaín.

HABITACION VENTILADA EN LA Calle Zanja 58, segundo piso alto, entre Galiano y Rayo; lavabo y agua corriente. Teléfono M-4339.

VEDADO: CALLE 11 No. 459, ALTOS entre E y F, se alquila una habitación fesca.

ALQUILO HABITACION AMUEBLA- da, fresca, independiente con limpieza; matrimonio sin niños o persona solas, tiene lavabo, 3er piso. Campanario 412 casi esquina a San Rafael, Teléfono M-1271.

SE ALQUILA UNA HABITACION A hombres solos; altos de La Catalana. O-Reilly 312.

EN LEALTAD 154, ALTOS, SE AL- quila una espléndida y ventilada habitación en casa de familia de estricta moral, con y sin servicios.

VEDADO: 17 No. 656 ENTRE A y B, en casa de familia honorable se alquila con asistencia una ventilada y hermosa habitación, propia para matrimonio o señoras solas. Hay teléfono.

TROCADERO, 307, ALTOS: CASA familia decente, habitación con lavabo, balcón, agua caliente y fría abundante, tranvías y ómnibus ambas esquinas; luz, llavín, teléfono.

SE ALQUILAN HERMOSAS Y FRES- cas habitaciones; planta baja; agua corriente en todas, patio para jardín. San Miguel 536.

EN CASA PARTICULAR, CERCA del Parque Central se alquila una habitación a hombre solo. Hay teléfono. San Juan de Dios No. 211; 2do. piso, alto. Favor no molestar en el primer piso.

OBISPO 364, MODERNO ENTRE HA- bana y Compostela, se alquila una habitación con balcón, toda asistencia, tiene lavabo agua corriente, amueblada. Precio razonable.

SE ALQUILA EN COMPOSTELA No. 457, entre Teniente Rey y Amargura, espaciosos y frescos apartamentos y habitaciones acabados de pintar, llaves e informes en la misma. Propietario: Aguiar No. 305. Edificio «Pedroso».

EN CASA PARTICULAR SE ALQUI- la habitación propia para matrimonio, en la misma una chica para hombre o señora sola. casa moralidad. Compostela 314 (moderno) entre Obispo y Obrapía.

SE ALQUILA HABITACION GRAN- de, Lavabo agua corriente, hombre solo, matrimonio; único inquilino. Campanario No. 306 (Bajos) entre Neptuno y San Miguel. Hay teléfono.

ALQUILO 2 HERMOSAS HABITA- ciones con vista a la calle; con comida; agu acaliente y Teléfono. Morro 9 altos entre Cárcel y Genios.

HABITACION, UNICA EN AZOTEA, con servicios independientes, agua abundante; comida exquisita; manteca chicharrón; aceite español Balcells; estricta moralidad. Admito socio habitación (baratísimo). Punto inmejorable. Galiano 412.

HUESPEDES: HABITACIONES VEN- tiladísimas lavabos agua corriente; baños calientes; moralidad comida exquisita; manteca chicharrón; aceite español «Balcells». Admito socio habitación (baratísimo)). Punto: lo más céntrico. Galiano 412. principal.

EN APODACA 409 ENTRE AGUILA y Revillagigedo se alquila una habitación a hombres solos o matrimonio. Casa de moralidad.

A V I S O

Luz 5, entre Oficios y San Pedro, se alquilan magníficas habitaciones y apartamentos con todos sus servicios; San Ignacio 406; Aguiar 261; Prado 521; Cuba 356; Empedrado 302, esquina a Aguiar; O-Reilly 161, entre San Ignacio y Mercaderes.

SE ALQUILA HABITACION AM- plia con agua corriente, también apartamento con balcón. Lealtad 212 altos a cuadra y 1|2 de Neptuno.

REINA 458, ALTOS, SE ALQUILAN habitaciones solamente a personas de moralidad.

CASA PARTICULAR ALQUILA ES- prendida habitación matrimonio sin niños, persona sola, teléfono; agua caliente; exigen referencias. Industria No. 316 altos entre Neptuno y San Miguel.

EN CASA DE ORDEN SE ALQUILA dos habitaciones modernas con baño; luz y teléfono en Neptuno 866 entre Oquendo y Soledad 2o. piso izquierda. Se dan baratas $15. las dos.

EN TENIENTE REY 366 EN EL SE- gundo piso se alquila una hermosa habitación a caballeros o matrimonio sin niños.

SE ALQUILA UNA HERMOSA HA- bitación muy fresca; tiene salida al balcón. Neptuno 257 2o piso entre Aguila y Amistad.

PRADO 561, SE ALQUILAN AM- plias y frescas habitaciones frente al Capitolio. Agua abundante.

CASA FAMILIA MORALIDAD AL- quilan dos amplios cuartos hombres o matrimonio sin niños con o sin comida. Cerca Universidad, agua caliente. Hospital 457 altos, entre Neptuno y San Miguel.

MARQUES GONZALEZ 303, ALTOS, esq. a San Rafael, Casa particular se alquila una amplia y ventilada habitación a matrimonio sin niños.

SE ALQUILAN 2 HABITACIONES en casa particular. Calle H y 13 No. 304, altos, Vedado.

REINA 12 3er. PISO, ALQUILO HA- bitación con balcón; otra interior anexa al baño; abundancia de agua; teléfono y moralidad.

SAN LAZARO 1264 ANTES 504 LO- ma de Universidad. Alquido grandes y frescas habitaciones a personas de moralidad. Con mucha agua. Casa de orden.

ALQUILO HABITACION EN AZO- tea del moderno edificio Condesa No. 156, esquina Lealtad, independiente y fresca, propia para hombre solo; llave en Tostadero, informan Cantina del Cine Reina.

SE ALQUILA EN CASA PARTICU- lar grande y ventilada habitación agua caliente y fría a todas horas. Precio con muebles catorce pesos; sin muebles once pesos amistad 204 último piso. casi esq. a Neptuno.

SE ALQUILA HERMOSA HABITA- ción anexa al baño, único inquilino. Malecón No. 407 entre Manrique y Campanario. Teléfono M-6502.

MALECON 161 (ALTOS) ENTRE Crespo y Aguila, corta familia, alquila espléndidas habitaciones con o sin muebles; otra en la azoteea con sus servicios. Se alquila también la cocina.

EN CRISTO 37 SEGUNDO PISO SE alquilan habitaciones amuebladas con comida desde $20. Vista a la calle.

HABITACION. AMISTAD 460 ALTOS entre Dragones y Barcelona junto al baño, grande, fresca; ventilada. Casa de familia con o sin comida.

COMPOSTELA 459 SEGUNDO EN- tre Teniente Rey y Amargura, ventilada habitación hombres solos, matrimonio sin niños; pueden comer; esmerado servicio comida inmejorable.

ALQUILERES

84 HABITACIONES

REINA No. 153 ALTOS. CASA PARticular alquílase para profesional o comisionista, dos saloncitos hermosos y dos habitaciones azotea hombres solos y otra matrimonio todo servicio. Mucha agua. Se cambian referencias. Telf. A-9569.

SE ALQUILA UNA HERMOSA HAbitación con todo servicio, con balcón a la calle. Casa de absoluta moralidad. O-Reilly No. 465. Entrada por Villegas. (Hal teléfono).)

SE ALQUILA UNA HABITACION con su terraza para primero de mes a matrimonio sin niños. Cárdenas 60, 2do. piso casi esquina a Corrales. Teléfono A-6317.

NEPTUNO 357 2do. PISO ENTRE GAliano y San Nicolás familia alquila la espléndida habitación anexa baño balcón calle toda asistencia. Absoluta moralidad.

EDIFICIO «CUBA» SEIS PISOS. Empedrado No. 42 antiguo. 360 moderno, entre Habana y Compostela. Se alquilan amplias y ventiladas habitaciones, muy baratas, elevador, lavabos, luz toda la noche. Orden y moralidad. Telf. M-5113.

OBRAPIA, 407. (ALTOS DE CASTEL Vizo). A precios módicos se ofrecen habitaciones ventiladas y confortables. Casa de absoluta moralidad, inmediata a todas las Secretarías.

HABITACIONES
COMPOSTELA 106, BAJOS, ENTRE SOL Y LUZ
Habitación con baño privado **$15**
Habitación con baño privado y comida .. **$30**
INFORMES: Teléfonos: A-7350 y FO-3477

VEDADO LINEA 901 ESQUINA 6, (casa con palmas) familia honorable, alquila hermosísima habitación, con magnífico baño propia 3 a 4 personas. Esquina brisa. Absoluta tranquilidad. Cambiamos referencias. Teléfonos F-5632 F-3569.

85 NAVES - LOCALES

SE ALQUILA UN AMPLIO LOCAL en la planta baja del edificio «La Metropolitana», por San Juan de Dios con puerta de entrada y dos amplias ventanas de hierro. Informan en la Administración del Edificio, teléfono M-1442

EN LA INMEJORABLE ESQUINA de Chacón y Aguacate se alquila local independiente precio módico para oficina taller o industria chica Informan la vidriera «La Gatita de Angora».

MERCADERES 9 CASI ESQ. A O'REILLY
Magnífico local, propio para café, restaurant u otro comercio, con armatoste, mostrador, nevera; vidriera etc. **Informan en Genios y Morro Teléfono M-6747.**

MARINA 2 ó 255 ESQ. A 25
Edificio «Carreño», local, propio para bodega; lechería u otro comercio; con nevera. **Informes en Genios y Morro Telfs. U-1214 y M-6747**

500 METROS, $40.00. ALQUILO AMplio local frente a San Ambrosio. Revillagigedo 408. Librería Albela. Belascoaín y San Rafael U-5783.

GERVASIO Y NEPTUNO POR GERvasio Nro. 305 se alquila un local donde estaba la sastrería para barbería u otra industria en 16 pesos.

SE ALQUILA PARTE DE UN LOCAL en lo más céntrico de la Habana. Informes en el mismo de 8 a 12 y de 2 a 6. Neptuno 312 entre Aguila y Galiano.

PROPIO PARA UNA GRAN INDUStria se alquila en Guanabacoa una manzana de terreno con dos casitas y amplias naves y abundante agua. Informan todos los días de 1 a 5 p.m. en la calle Roloff Nro. 50, (antes Samaritana).

SE ALQUILA LOCAL PROPIO PARA comercio en Compostela No. 307. Informan 9 a 11 y de 2 a 5.

EDIFICIO PROVIDENCIA
Carlos III 614 esq. a Oquendo. Se alquila un amplio, cómodo y ventilado local con vista a Carlos III. Véalo. Informes González M-9659.

SE ALQUILA UN LOCAL NUEVO propio para establecimiento en San Rafael No. 807. Informan en el mismo.

ALQUILO LOCAL PARA CARNICEría, San Nicolás 101, esquina a Lagunas y vendo depósito de leche, gran local, alquiler $7.00; alquilo esquina para comercio con comodidad para familia, alquiler $10.00, Parque y Esperanza, Cerro. Telf. M-4632.

SE ALQUILAN DOS NAVES DE 50 por 15 en Estévez No. 69. Informan en la misma.

NAVE. SE ALQUILA PARA GARAge depósito o cosa análoga. Espada y Jovellar. Informan al lado Melchor.

SE ALQUILA: SAN IGNACIO NUmero 314, entre Amargura y Teniente Rey, espaciosa casa popia para almacén u otro uso. Informes: Dr. F. Taquechel, Obispo 27. Telf. A-2140.

SE ALQUILA AMPLIO LOCAL EN esquina bajos con vivienda; propio para almacén, zapatería, cajonería o cosa análoga, lo más céntrico. Zulueta y Corrales. Informan al lado Hotel Venus, Habana.

PARA TALLER, FABRICA DE MOsaicos, medias u otra industria o depósito. Nave con patio y tanques, superficie 215 metros. Buena barriada para personal. Goss 63 entre Estrada Palma y Luis Estévez. Muy barata. $20.00. Informes: Mendoza y Compañía. Obispo 305.

EMPEDRADO 354 ESQ. HABANA Moderno local propio para lechería, lunch, bodega u otro comercio $50.00. Llave en 356 Telf. F-4885.

SE ALQUILA CALZADA DE JESUS del Monte Nos. 516 y 518. Hermoso local para Industria o Comercio. Mide aproximadamente 30 metros de fondo por 11 de frente. La llave en la Panadería. Informan F-3649.

85 NAVES - LOCALES

SE ALQUILA ESPLENDIDO LOCAL propio gabinete dental. Desagüe 110 primer piso derecha, próximo a Belascoaín.

500 METROS, $40.00. ALQUILO AMplio local frente a San Ambrosio. Revillagigedo 408. Librería Albela. Belascoaín y San Rafael. U-5783.

BERNAZA 116 ENTRE LAMPARIlla y Obrapía, se alquila local propio pequeño comercio o taller, se da barato. Informan en el mismo.

¡GANGA! SE ALQUILA LOCAL grande, propio para comercio o industria, punto comerciadl; Lamparilla 356; entre Villegas y Aguacate; Informan bodega Lamparilla y Villegas. Telf. M-5172.

SE ALQUILA A UNA CUADRA DE Toyo y preparado para establecimiento, el local de Luyanó 30, compuesto de un salón grande con nevera y mostrador, tres habitaciones y todos los servicios. Teléfono I-3144.

EN INFANTA 204 (6 ANTIGUO) SE alquila un gran local con dos puertas vidriaras, para comercio o exhibiciones. Contrato por año. Informan Infanta y San Jacinto. Buen Retiro. Teléfono FO-9109.

COMERCIANTES: EN REINA 458, frente al Corazón de Jesús, entre Gervasio y Belascoaín, se alquila el gran zaguán, punto ideal para producto llamativo; también una gran cocina con horno.

COMERCIANTES: EN LUISA QUIjano y Carmen, se alquila para comercio la espaciosa esquina con portal y columnas, gran barriada; llaves casa lado. Informan: M-1139.

NEPTUNO 162. ALTOS, FRENTE AL Cine «Encanto». Se alquila espléndida elegante sala; balcón calle; propia para exposición; consulta, profesionalá comisionista; fotógrafo; academia taller modisturas.

MONSERRATE 477 SE ALQUILA UN espléndido local 20x10 metros, para establecimiento, un piso alto; tres cuartos; sala; comedor y servicios. Informes La Equidad, Neptuno 156. Telf. A-9531.

ALQUILO LOCAL BELASCOAIN 857 mil metros: dos esquinas, fabricación azotea gran puntal excelente luz y ventilación. Informa La Vinatera, Arbol Seco y Peñalver.

HABANA 617 ENTRE TENIENTE Rey y Muralla, magnífico local, propio para buen establecimiento, oficina, industria etc. con buen frente; amplio, claro, moderno. Informes: tl teléfono FO-3163.

87 HABANA

AMARGURA 258 ENTRE HABANA Y COMPOSTELA
Primera y seguinda planta en edificio moderno, acabado de pintar y decorar. Ideal para matrimonio de gusto o corta familia sin niños. Sala, recibidor, dos amplias habitaciones; baño intercalado con abundante agua, comedor al fondo y servidumbre independiente. $45-00. Indispensable ref erencias. Informes teléfono M-8324.

ESTEVEZ 15 A MEDIA CUADRA Monte, se alquila un segundo piso moderno; sala; dos habitaciones; baño intercalado; comedor; cocina; agua impulsada. Abierto de 2 a 5.

SUBIRANA 270, BAJOS, ENTRE DESagüe y Benjumeda; sala; saleta; 3 cuartos; baño intercalado completo; cocina de gas; patio; traspatio y servicio de criados Informan teléfono U-1910

RAYO 433 ALTOS, ENTRE MONTE e Indio, frente Iglesia. Sala, saleta; cuatro cuartos etc. agua abundante. Llaves en bajos FO-2372. $32.00.

O-REILLY 40 ESQ. A AGUIAR SE alquilan pisos independientes para oficinas a $60.

ALQUILO, BAJOS. COMPUESTOS DE sala; comedor; 5 habitaciones; cocina; baño intercalado; patio y traspatio; casa moderna, Gloria 564, entre Indio y San Nicolás. Informan Gloria 520 esq. Indio A-6827. Avelino.

SE ALQUILAN LOS ALTOS DE ESquina Neptuno No. 1174 y Basarrate a una cuadra de la Universidad 4|4; la llave en la carnicería. Informes por el Telf. FO-2522.

VIRTUDES 881 BAJO ENTRE OQUENdo, Soledad. Sala; recibidor; tres habitaciones; baño intercalado; comedor; cocina; cuarto servicio criados; patio. Llave la misma. Informan A-8633 F-5689. Sánchez.

SE ALQUILAN LOS BAJOS DE COMpostela 923 entre Velasco y Desamparados; salaá saleta; 4 cuartos; cocina y servicios; se puede ver de 3 a 5 p.m. en la misma su dueño en Villegas 471 a todas horas.

ESCOBAR 760 ENTRE SITIOS Y PEñalver. Alquilo amplia casa sala; 3 cuartos; uno alto independiente; doble servicio; patio y azotea $25.00. Llave Escobar y Sitios bodega.

SE ALQUILA NUEVA DEL PILAR 57 bajos. Sala; comedor; 5 cuartos; baño intercalado y demás servicios. Informa E. Palma 160.

SE ALQUILA EN INDUSTRIA 260 entre Neptuno y Virtudes un primer piso moderno con sala; comedor; dos cuartos; baño completo y cocina de gas $27. Telf. FI-6321.

MODERNOS BAJOS. ANIMAS 722 ENtre Escobar y Gervasio; sala; comedor; tres habitaciones; baño completo; cuarto servicio criados. Informan M-7730 Agencia Beer F-5195

SE ALQUILA INDUSTRIA 61. ALtos; sala; recibidor; 4 cuartos; comedor; baño intercalado; cocina; pantry; servicio de criados. La llave en los bajos. Informan F-3340.

SAN LAZARO 457 ENTRE CAMPAnario y Perseverancia; primer piso: sala; recibidor; cuatro habitaciones; baño intercalado; comedor; cocina; cuarto; servicio criados. Para verla 9 a 12.

SE ALQUILA: PRECIOSOS ALTOS: Pozos Dulces No. 5 casi esquina Carlos III. Sala: comedor; tres habitaciones; baño intercalado. servicio de criados y cocina. Informan Cienfuegos 160 altos.

SE ALQUILAN LOS ALTOS CALLE Cienfuegos 205 con sala; tres cuartos; baño; cocina; alquiler 30 pesos. Llaves e informes en los bajos.

ALQUILO CASA PLANTA BAJA DE sala grande; tres habitaciones grandes; comedor y demás servicios moderno; agua caliente en ducha; bañadera y videl; gabinete con luna biselada acabada de reconstruir y pintar con esmerado gusto. Hospital 615 entre San José y Valle.

87 HABANA

ULTIMO PRECIO. ALQUILO MANrique No. 71 bajos, entre San Lázaro y Lagunas. Sala; saletica; 2 habitaciones; baño; comedor; cocina; servicios criados; patio $34.00. Informes: Leyte-Vidal M-2222.

ALQUILO COMODO SEGUNDO PISO alto Progreso 161 entre Villegas y Aguacate inmediato National City Bank. Verse de 2 a 4 U-1946.

EN VEINTICINCO PESOS. PLANTA baja con sala; comedor; dos habitaciones; baño; cocina y cuarto criados. Carlos III y Almendares. Informes Telf. U-2181.

EN 50 PESOS SE ALQUILA EL ALto de Malecón 55, sala; comedor; seis habitaciones; baño completo; cuarto y servicios criados; la llave en los bajos.

SE ALQUILA, CON DOS MESES EN fondo el Departamento de frente, derecha, del primer piso de Dragones No. 467 entre Lealtad y Campanario; compuesto de sala; comedor; dos cuartos; baño intercalado y servicios. Precio $34.00. Informes :Telf. A-7719. La llave en el almacén de Tabacos.

SE ALQUILA EN LA LOMA DEL Angel, Compostela 16, casa 4 habitaciones, sala, saleta, servicio intercalado y de criados. Informan Monte No. 163.

ALQUILO MODERNO SEGUNDO PIso Suárez 117, entre Apodaca y Gloria. Sala; recibidor; cinco cuartos; comedor; cocina; baño intercalado y de criados y azotea. Informan: Muralla 474.

EN $25.00 SE ALQUILA LA FRESca y ventilada casa calle Agustín Alvarez y Oquendo, a dos cuadras de Belascoaín y de la Secretaría de Justicia, con abundante agua, acabada de pintar, compuesta de sala, saleta corrida, tres habitaciones, cocina, patio y servicio. Llaves en el número 10. Informes: Agustín Alvarez, Jr. Edificio «Pedroso». Aguiar núm. 306. Teléfono A-7830.

DOS CUADRAS UNIVERSIDAD, 27 Noviembre 253 altos entre Infanta y N. Sala; recibidor; 3 cuartos; baño intercalado; comedor fondo; cocina; cuarto y servicio criados. Abundante agua. Verse 12 a 6. Informan I-4613.

SE LAZARO 671 PRIMER PISO entre Gervasio y Belascoaín. Con sala; saleta; dos gabinetes, 4 habitaciones, baño intercalado, closets, gran comedor, cocina, cuarto y servicio criados. La llave en los bajos. Puede verse de 8 a 12 y 2 a 6.

SE ALQUILAN LOS AMPLIOS Y VENtilados altos Habana 14. Informan A-7923.

ALQUILO POZOS DULCES 116 ENtre Desagüe y Bruzón; Terraza; sala; saleta; 3|4; baño intercalado; comedor; cocina; cuarto servicio criados. Informes en el 109. Telf. U-5692.

SE ALQUILA UN PISO ALTO EN el edificio de Concordia 151, esquina a San Nicolás; compuesto de sala, recibidor, tres habitaciones, salón de comer, baño intercafado, cocina y cuart opara criados con sus servicios sanitarios. Hay elevador y tubo para la basura. Puede verse a todas horas. Informa: Fernando Rodríguez Telf. M-1804.

SE ALQUILAN. LOS BAJOS DE LA recién construída casa Trocadero No. 107 entre Consulado y Prado. Sala, recibidor tres grandes habitaciones, comedor, pantry, cocina, cuarto y servicio criados y baño intercalado completo. Llaves en la misma. Informes A-9539.

LOS BAJOS DE LA CASA POCITO No. 257 esquina a Soledad. Con sala, comedor, tres cuartos baño, cocina y servicio criados. Llaves en la azotea. Precio $25.00.

VIRTUDES 606, ENTRE GERVASIO y Escobar. Planta baja y segundo pisa, con sala, recibidor, 3 cuartos, baño intercalado, cocina, comedor, pantry y servicio criados cada piso; aguan abundante. Informan Teléfono FO-1672. Verlos a todas horas.

REVILLAGIGEDO 313, BAJOS: SAla, comedir, dos cuartos, baño y cocina de gas; propia para corta familia; llave en el número 2.

ALQUILO BAJOS
Compuestos de sala; comedor, cuatro habitaciones; baño intercalado, cocina servicio de criados y patio. Acabada de construir. San Carlos 806 entre Sitios y Peñalver. Informan en la misma.

ESTEVEZ 15. A MEDIA CUADRA Monte se alquila un bonito segundo piso moderno; comedor; cocina; agua impulsada. Abierto de 2 a 5.

ESPACIOSOS ALTOS CONCORDIA 611 con sala; saleta; comedor al fondo; 4 habitaciones; servicios completos aguna fría y caliente etc. Informan Telf. FO-2362.

SALUDABLE, ECONOMICA. ALQUIlo magnífica casa alta acabada de reconstruir: recibidor; sala; 3 grandes habitaciones; comedor amplia: baño moderno; cocina; terraza; lavadero etc. Infanta 1601 cerca de Tejas. Otra planta baja para establecimiento o pequeña Industria. I-3868. M-5015.

ALQUILO MODERNOS PISOS SAN Lázaro 256 entre Galiano y Blanco, sala; saleta; 3 cuartos; baño intercalado; cuarto servicio criados. Alquilo Rastro 259 y 260. Informes allí.

ALQUILO ALTOS DE SAN LAZARO 607 moderno entre Gervasio y Escobar con amplia sala, comedor; tres grandes habitaciones; baño completo; cuarto y servicio de criados. terraza al fondo. Informes 2o. piso.

A LOS PROPIETARIOS: DOY 400 Recibos (papel de calidad), 12 contratos; carteles y secantes por $1.00. Se remiten F-5265. También se hacen en papel Bond a $2.50 millar de inmejorable presentación.

SE ALQUILA UNA CASA ESPADA 272 altos entre Concordia y San Lázaro; 3 cuartos; moderna y otra en la calle Infanta 503 entre Paniagua y Zanja Real, Reparto Las Cañas, Cerro. 2 cuartos; sala; patio y servicios $15. Teléfono U-5324.

87 HABANA

DESAGUE, 203, ALTOS, ENTRE Franco y Subirana. Sala, saleta, 3|4, hall, comedor, cocina y baño. Informan en la misma y en Malecón 655, moderno con esquina a Gervasio.

SE ALQUILA MODERNO PISO ALto de la casa Cuba 807, frente a la iglesia La Merced, compuesto de sala, comedor, 2 habitaciones, baño intercalado, cocina, agua fría y caliente en abundancia. Alquiler $25.00. Informan en la misma, la encargada.

SE ALQUILAN LOS BAJOS DE LA casa Cárcel 159, entre Prado y San Lázaro. Informan en San Lázaro 15.

BAJOS PERSEVERANCIA 48 ENTRE Virtudes y Concordia. Sala; comedor; dos habitaciones $35. Llaves en el número 53 bajos. Informan F. esquina 19. Vedado.

ALQUILA MAZON No. 116. LUJOSA casa toda decorada; sala; hall; 4 habitaciones; 2 baños; patio sevillano; traspatio; comedor al fondo. La llave en la bodega. Informan M-7111.

SE ALQUILAN LOS BAJOS DE JOvellar 252. Sala; saleta; comedor; cinco habitaciones y servicios de criados. Llave en los altos.

LAGUNAS 59 ENTRE SAN NICOLAS y Manrique. Sala; comedor; 2 habitaciones; agua por motor. Informan en frente.

AYESTARAN 629 SALA; SALETA; gabinete; cuatro cuartos; baño completo, cocina; cuarto y servicio criados. Informan en la misma.

SE ALQUILAN ALTOS SAN MIguel 107, entre Industria y Amistad, primero y segundo piso, con sala, comedor, tres habitaciones; baño intercalado; cocina gas; cuarto y servicio criados. Informan: Inquisidor 508. Telf. A-6483 y M-2222.

SE ALQUILA LA MODERNA PLANta baja de Consulado 110 entre Refugio y Colón Informan en la misma de 9.30 a 6 p.m. en la misma se venden dos cocinas de gas y dos calentadores.

ALQUILO 2 ALTOS EN ANGELES 170 esquina a Corrales y en Corrales 689, esquina a Carmen. Sala; 3 cuartos; baño completo; comedor etc Alquiler: $30. Llave en ellos.

SE ALQUILA XIFRE 8 (MODERNO) casi esquina Carlos III, primer piso alto con sala; recibidor; 3 cuarfondo y servicio criados. La llave en los bajos. Informes Telf. A-8903.

ANIMAS 266, BAJOS, ENTRE AGUIla y Amistad $28; compuesta de sala; saleta; 2 habitaciones; servicio completo agua abundante. Dueño: Aguila 258 de 8 a 11 a.m. y 2 a 5 p.m

SE ALQUILA LA CASA XIFRE No. 54, letra C, en $25; 2 cuartos, sala, comedor, baño, cocina, 2 meses en fondo. Teléfono FO-3542.

SE ALQUILA UN PISITO ALTO próximo a la Calzada del Monte y Mercado: Sala, 2 cuartos, cocina, servicios. Santa Rosa y San Jacinto. Llaves e informes en la bodega. $16.

LAGUNAS 365, BAJOS, ENTRE BElascoaín y Gervasio; sala, saleta, comedor, siete cuartos, dos baños, dos cuartos de criado y servicio. $85.00. Teléfono M-3763.

LUJOSA RESIDENCIA PROPIA PAra matrimonios, con todo servicio a la moderna y agua caliente. Lagunas 363. Telf. U-3731.

PROXIMA A DESOCUPARSE SE ALquila Lagunas 384 altos entre Gervasio y Belascoaín. Precio $36.00 planta y media. Informes en la misma y Teléfono A-7725 de 9 a 12 y de 3 a 6.

SE ALQUILA EN BELASCOAIN 465 un sexto piso compuesto de sala; revibidor; cuatro cuartos; baño intercalado; un gran pasillo moderno; tiene elevador y portero para el servicio de la escalerañ Edificio Recarey U-6575.

SE ALQUILA SAN MIGUEL 459 MOderno, entre Lealtad y Escobar con sala, saleta, 4 cuartos, baño intercalado, comedor, cocina y cuarto y servicios de criados. Informan en los altos.

ALQUILO MODERNOS ALTOS SAN Rafael No.1159; sala, saleta, 3 cuartos, baño intercalado, comedor, cocina, cuarto y servicio de criados. La llave en los bajos. Teléfono F-4262.

ALQUILO MODERNOS ALTOS GERvasio No. 118; sala, saleta, 3 cuartos, baño intercalado, comedor, cocina, cuarto y servicio de criados. Abierta de 3 a 6. Teléfono F-4262.

ALQUILO LUCENA 363, ENTRE San Rafael y San José piso alto sala, recibidor, 4 habitaciones, comedor al fondo, baño moderno intercalado, cuarto de criados, baño, y cocina. Ferretería Belascoaín esquina San Rafael U-5371.

JOVELLAR 54 ENTRE ARAMBURO y Hospital, espléndidos altos: Sala; saleta; tres grandes habitaciones; bañoñ completo intercalado; comedor; cocina; cuarto y servicio criados. Informan la misma.

SUBIRANA 270 BAJOS ENTRE DESagüe y Benjumeda; sala; saleta; 3 cuartos; baño intercalado; cocina de gas; patio; traspatio y servicio de criados. Puede verse de 3 a 5. Teléfono U-1910.

ULTIMO PRECIO. ALQUILO MANrique No. 71 bajos entre San Lázaro y Lagunas. Sala; saletica; 2 habitaciones; baño; comedor; cocina; servicios criados; patio. $34.00. Informes: Leyte-Vidal M-2222.

FACTORIA 202 ALTO DERECHA ENtra por Misión. Sala; comedor; dos habitaciones bajos y una más azotea; baño; cocina; Llave bodega. Informan A-8633. Sánchez.

REVILLAGIGEDO 7, ALQUILO EStos amplios y bonitos altos: sala, recibidor, servicio intercalado, tres habitaciones y otra con servicios y baño en la azotea, cuarto y servicio de criada, está abierta de 9 a 11 y de 3 a 5 p. m.

ALQUILO SEGUNDO PISO ACERA brisa media cuadra Fraternidad, vista y ventilación excelente, tres cuartos, sala, comedor, cocina, baño intercalado y de criado. Someruelos 14 moderno.

SAN LAZARO 457 ENTRE CAMPAnario y Perseverancia; primer piso; sala; recibidor; cuatro habitaciones; baño intercalado; comedor; cocina; cuarto; servicio criados. Para verla: 9 a 12.

SAN LAZARO Y GERVASIO. ALTOS. Sala; comedor; tres habitaciones; baño intercalado moderno y servicio de criados. Llave en la bodega. Informa: Celestino Cacheiro A-7780.

87 HABANA

ALQUILO: TROCADERO 405, ENtre San Nicolás y Galiano, modernos bajos, sala, comedor, 3 cuartos, baño intercalado, cocina, patio. Informes: Aguila 404, esquina San Miguel, primer piso. Precio: $34.00.

SE ALQUILA EN SAN FRANCISCO 459 bajos entre Valle y Zanja. Casa con amplia sala; comedor; tres cuartos y buen patio. Informan Teléfono U-2470.

CASITAS MODERNAS A $22.00 Y $14.00
Alquilo 10 minutos Parque Central de una planta con agua abundante. Sala; comedor y 2 cuartos y con sala y cuarto. Calle Justicia esquina a Arango una cuadra Calzada de Concha. Informan bodega.

ALQUILO EN EDIFICIO TROCADEro 255, esquina Amistad: sala; comedor, 2 habitaciones, baño intercalado, cocina, despense, lavadero. Informes en azotea. Telf. M-6453.

PRECIOS
DE SITUACION
Aquí está lo que necesita. Desde 12 pesos en adelante
ESCOJA Y OFREZCA LO QUE PUEDA

DRAGONES 12 ESQUINA A AMIStad, departamento de 2 y 3 piezas.

CORREA NUM. 5 O 59, ALTOS, CAsa de sala comedor, 2 habitaciones, baño y cocina.

SANTA IRENE No. 94 O 268 ALTOS, casa de sala, comedor, 2 habitaciones, babo y cocina.

TERESA BLANCO, 4 ALTOS O 6, nuevo, casa de sala; saleta; 3 habitaciones; baño y cocina.

DESAGUE No. 20 O 120 ALTOS. CAsa de sala, hall, 2 habitaciones, comedor, baño y cocina y cuarto de criados..

GENIOS ESQ. A MORRO, EDIFICIO Gómez, Departamento de sala, comedor; cuatro habitaciones, baño y cocina; cuarto y servicio de criados.

AMISTAD 68, 222, ESQ. A SAN MIguel. Departamentos compuestos de dos y tres piezas.

SAN BERNARDINO No. 93 O 273 altos, Sala; 1 habitación; baño; cocina.

VELAZQUEZ 30 O 96, ALTOS Y BAjos, entre Infanta y Cruz del Padre, casa de sala; comedor; 3 habitaciones; baño; cocina y patio.

MAYIA RODRIGUEZ Y AVE. ACOSta, casa de portal, sala; comedor; 2 habitaciones; baño y cocina.

CALLE 13 ESQ. A M. EDF. MAINE, Depto. de sala; tres habitaciones; comedor; baño; cocina; cuarto y servicio de criados.

CALLE 12 Y 23, VEDADO. DEPTO. de sala; comedor; magnífico baño y cocina.

MARINA 16-«C». EDIFICIO «ECHEvarría» departamento de sala; tres habitación; baño y cocina.

SAN LAZARO 12, O 6 NUEVO, ESquina a Prado, altos y bajos; casa de sala; saleta; 3 habitaciones; baño; cocina; hall; cuarto y servicio criados.

PASAJE INFANTE ESQUINA A MAyía Rodríguez casa de portal; sala; una habitación; baño y cocina.

VEALOS A CUALQUIER HORA INFORMES EN LAS MISMAS Y EN OFICINAS GENIOS Y MORRO
TELF. M-6747

O-REILLY No. 468, ESQ. A VILLEgas. Se alquila el primer piso por Villegas. Informan Teléfono I-3181.

¡APROVECHE GANGA! ALQUILO bajos: Concepción de la Valla No. 74 entre Campanario y Lealtad. Sala. Comedor; 3 habitaciones; cocina; baño y patio. $30.00. Informes Leyte-Vidal M-2222.

ALQUILO PRIMER PISO ALTO, Concordia 455, entre Gervasio y Belascoaín, sala, comedor, dos cuartos baño, cocina, servicio. Informan: M-6193, después 9 a. m.

MARINA 105
Frente al Parque Maceo, primer piso alto; casa moderna; recibidor; sala; comedor; 3 habitaciones; lujoso baño intercalado; cuarto criados con baño. Llaves en el mismo de 3 a 6. Informes: Telf. A-6318. O-Reilly No. 305.

GERVASIO Y MALECON, BAJOS: sala; comedor; tres habitaciones; baño intercalado moderno y servicio de criado. Llave en la bodega. Informan: Celestino Cacheiro A-7780.

ALQUILO HERMOSA CASA MANRIque 909, esquina Condesa. Gran sala; saleta; comedor; cinco cuartos; galería; baño agua fría y caliente; cocina y servicio criados: dos terrazas. Informa la misma y F-5450. Precio 50 pesos.

MALECON 55 EN 50 PESOS SE ALquila bajo, con sala; comedor; recibidor; cuatro habitaciones; baño intercalado; cuarto y servicio criados; en la misma informan.

VILLEGAS 103, BAJOS, ENTRE O-Reilly y San Juan de Dios, se alquila la casa con sala, comedor, cuarto, servicios y patio. Informan Tel. FO-3163

ARAMBURO 458 ENTRE ZANJA Y Salud sala; comedor; 2 cuartos; baño intercalado y Sitios 128 entre San Nicolás y Manrique; 3 cuartos; modernas; bajos; siempre hay agua. Teléfono U-2381.

SAN JOAQUIN 456 ENTRE CRISTIna y Monte. Sala; comedor; 3 amplias habitaciones; baño intercalado; patio lateral. Verse de 4 a 5. Acabada pintar U-1428.

87 HABANA

ALQUILO EN $30.00 ALTOS, SAN Juan de Dios 55. La llave en la misma, de 8 a 11. Dueño: Cárdenas 55, 1o. derecha, entre Corrales y Apodaca.

EN $25.00 SE ALQUILA LA ACCESOria Marqués González letra C, entre San José y San Rafael; acabada de pintar compuesta de sala; una habitación; dos patios; baño completo; calentador y cocina. Llaves en el puesto de frutas de San José y Marqués González. Informes: Agustín Alvarez Jr. Aguiar No. 305. Telf. A-7830.

SE ALQUILA MISION 507 ALTOS, entre Florida e Indio, sala; tres habitaciones; comedor; cocina; baño intercalado. Informan: Muralla 474. Departamento 107, entre Cristo y Bernaza.

SE ALQUILAN CASAS ALTAS Y BAjas, sala; comedor; dos cuartos; patio y servicios; San Joaquín y Universidad en $18. Informes en la misma.

SE ALQUILA PRINCIPE No. 13 ANtiguo casa sala; comedor; dos cuartos; servicio; agua abundante.

SE ALQUILA ACABADA DE FAbricar. San Miguel 1107, bajos, cerca la Universidad, con todas las comodidades modernas. Telf. M-7179. Sr. Castro.

SAN LAZARO NUMERO 170, CASI esquina a Aguila, moderno primer piso; sala, comedor, tres cuartos, baño intercalado, servicio de criados. Informan en la misma el portero. Telf. M-5996.

SE ALQUILAN: $23.00 PRECIOSOS y modernos altos: sala, comedor, 3 cuartos, cocina y baño, Universidad 41, a dos cuadras de Infanta. Informan en la bodega.

ALQUILO A UNA CUADRA DE LA Universidad, M. número 502, espacioso segundo piso, compuesto de 4 cuartos, dos baños y demás servicios. Precio: $38.00. Informan en el primer piso. Telf. A-9236.

ENSANCHE DE LA HABANA, LUgareño 114 y 204, altos, con 3 y 4 habitaciones; cocina de gas o de carbón, terraza, baño intercalado, sala y comedor al fondo, acabadas de pintar: $50.00 y $30.00. Informes en FO-2904. Llaves en la misma o en 108 bajos.

ALQUILO CASA UNA PLANTA, DEsagüe 167 moderno, sala, comedor dos habitaciones, baño, patio, cocina: 25 pesos. Llaves misma y Desagüe 155 moderno, casi esquina Oquendo.

SE ALQUILAN LOS ALTOS DE SAN Miguel 262 entre Galiano y San Nicolás; la llave en los bajos. Informes Teléfono F-4080.

88 VEDADO

A CORTA FAMILIA DE MORALIdad alquilo casita interior moderna en 23 entre B y C Nro. 756 fondo botica, todas comodidades; baño completo, agua abundante $18.00. Verse de 3 a 6 p.m.

LINEA 1162 ESQUINA A 18 APARtamento nuevo, fresco, sala; comedor; dos cuardtos grandes con closets, baño intercalado; cocina; vea Juan encargado. FO-3219.

MODERNA CALZADA ESQUINA H. segundo piso sala; saleta; comedor; 3 habitaciones; baño intercalado; cuarto y servicio criados; cocina; llave la misma $40 Informes La Elegante Galiano 306 M-9440.

SE ALQUILAN LOS BAJOS DE TREce 160 entre K y L Informan esquina K.

FRESQUISIMOS ALTOS: K 306, ENtre 17 y 19 Terraza; sala; gabinete; hall; cuatro cuartos grandes; comedor espléndido; baño; pantry; cuarto y servicios criados; patio bajo. Informes F-5506.

SE ALQUILA LA CASA CALLE 4 No 508 bajos entre 21 y 23 Vedado compuesta de sala; cuatro cuartos; baño intercalado; comedor; hall; pantry; cocina; portal; jardín; garage; dos cuartos con sus servicios para criados. Informan en el 510 bajos Teléfono F-3826.

SE ALQUILA CASA AMUEBLADA en el Vedado. Cuatro cuartos grandes y tres baños. Sala comedor; recibidor; cuartos de servicio etc. Informes Telf: F-2657.

BAJOS ELEGANTE CHALET 25 y L No. 310 una cuadra de la Universidad; terrazas; sala; comedor; lujosos 4|4; baño; pantry; cocina; patio; garage; cuarto criados con servicios. Abierto de 2 a 5 p. m.

21 Y 14 VEDADO. SE ALQUILAN altos y bajos independientes fabricación moderna; todas comodidades; garage para el piso bajo. Omnibus por la puerta.

HERMOSOS ALTOS, 17 NUMERO 658 sala, recibidor, cinco habitaciones, dos baños intercalados, closet, comedor, pantry, cocina, cuartos y servicios criados, garage. Precio: $85.00. Telf. F-6712.

N. NUMEROS 206 Y 208, CASI ESquina a 19, se alquilan amplias y ventiladas casas compuestas de cuatro y cinco habitaciones, sala, comedor, cuarto de baño complete. La llave e informes en las mismas.

SIN ESTRENAR
Lujosos bajos, sala; comedor; gran portal; 3 cuartos; 3 closets; cocina moderna; baño de lujo. 25 entre A y B. Vedado.

VEDADO- CALLE 21 No. 910
Espléndidos y modernos altos, 3 habitaciones; baño intercalado de lujo; sala; comedor; cocina y garage. Informes The National City Bank of New York. A-9897.

SE ALQUILA $40 19 No. 911 FRENte al Colegio Alemán planta baja 3|4.

EDIFICIO «BIARRITZ», CALZADA del Vedado entre J. e I., alquilo fresco, moderno segundo piso alto del frente: sala, comedor, tres cuartos, etc. $40.00. Exígense referencias.

13 No. 105 ENTRE L y M (VEDADO) jardín; portal; sala; saleta; tres cuartos; comedor; baño completo; servicio y cuarto de criados. $50.00. Informan: M-2181.

EN LO MEJOR DEL VEDADO: 15 esquina 2, magníficos altos, construcción moderna, amplios, ventilados, muy confortables, mucha agua y acabados de pintar. Informan en la misma.

VEDADO: 25 ESQUINA A 8, ALTOS número 114, sala, saleta, comedor cinco habitaciones, dos baños intercalados, cocina, baño y servicios de criados. Informes: A-9140.

EN LINEA 854 ENTRE 4 y 6 CASA de moralidad, se alquila una habitación para dos personas con comida y demás servicios. Informan por teléfono F-6796. Precios reducidos.

88 VEDADO

SE ALQUILA UNA BUENA CASA de una sola planta, amueblada. B. 405, entre 17 y 19, de 2 en adelante.

AMPLIOS LUJOSOS ALTOS. CALLE 21 No. 57, esquina «M», compuestos gran sala, saleta, hall, 5 cuartos, 2 baños, comedor, pantry, cocina, 2 cuartos servicio; portal, garage. Informes y llame: bajos.

CHALET PASEO Y 27. SALA; COMEdor; recibidor; 5|4; dos baños familia; pantry; garage; 2|4 y servicio criados. Llaves en 27 No. 803. Informa Ruz M-2943.

ALQUILO HERMOSOS ALTOS: SAla ;living-room; comedor; 5 habitaciones; 2 baños; pantry. Calle 17 No. 553, entre C y D. Vedado. Llave bajos. Informan F-4584.

4, No. 160 CASI ESQ. LINEA, MOderno piso alto acera brisa abundante agua, tres habitaciones, sala sall, etc., habitación y servicios criados, garage, precio módico. De 9 a 12 y de 3 a 5, para verse.

$40:00. ONCE No. 107, ALTOS, ENtre L y M: Sala, saleta, comedor, cinco habitaciones, baño, cuarto y servicio de criado. nformes: M-6801.

HERMOSOS ALTOS ALQUILO, CAlle 12 esq. 11. Vedado, sala; saleta; comedor; tres habitaciones; baño; cocina. Informes: Bodega o por teléfono U-1640.

SE ALQUILA LA CASA AMUEBLAda 17 No. 111, entre L y M, con portal; sala; hall; 4 cuartos y dos de criados; gran comedor; salón español y patio; garage. Informan en la misma.

CALLE K No. 111, ALTOS. SALA, saleta, comedor, 5 cuartos, 2 baños, pantry, cocina, garage, cuarto y servicio de criados. Llaves en la misma de 8 a 12 y de 2 a 5. Informan en el Teléfono F-6330.

CERCA DEL INSTITUTO, VEDADO. Calle C No. 657 entre 27 y 29, se alquila chalet moderno, cuatro habitaciones familia, dos criado, garage. $80. Llave la misma 2 a 4. Por la mañana; 29 entre C y D No. 163. Informes: F-3795.

SE ALQUILAN ALTOS: SALA, COmedor, dos habitaciones, baño, cocina, hall y terraza. J No. 403 entre 19 y 21. Vedado.

VEDADO: ALQUILO 27 No. 857 ENtre 2 y 4; jardín, portal, sala, comedor, tres cuartos, cuarto y servicio de criada. $42.00. Se alquila para el día primero; se puede ver. M-9871. Méndez.

EN $38. SE ALQUILAN LOS MODERnos altos de la calle 8 No. 518 entre 21 y 23 Vedado. Informan en la misma después de las 2 p. m. o Teléfono F-3489.

ALQUILO BAJOS MODERNOS. H. 159 entre Calzada y Nueve, acabados de pintar. 5 habitaciones; 2 baños; sala; hall; comedor; pantry; cocina; 2 cuartos y servicio criados y garage. Renta $80.00. Telf. F-7388.

LINEA No. 1056 (BAJOS) ENTRE 12 y 14, sala; recibidor; 4 cuartos; 2 baños; comedor; cocina; cuarto y servicio de criados; garage. Informan Manzana de Gómez 314. Telf. M-1541.

LINEA 1.162 ESQUINA A 18. APARtamento nuevo con vista al mar; sala, comedor, dos cuartos grandes con closets, baño intercalado, cocina. Vea Juan, encargado. Teléfono FO-3219.

MODERNA, CALZADA ESQUINA H, segundo piso: Sala, saleta, comedor, 3 habitaciones, baño intercalado, cuarto y servicio criados, cocina; llave en bodega. Informes La Elegante. Galiano 306. Teléfono M-9440. $40. Dos meses fondo.

21 ENTRE G y F
Bajos nuevos, decorados, muy frescos; portal; sala; comedor; 3 habitaciones; baño de primera; cuarto y servicio de criados; pantry; con y sin garage. Informes: bodega esquina y Telfs. M-2037 y F-4407.

RESIDENCIA DE LUJO 17 ESQ. 8
Se alquila para el 1ro. de Dic., 7 (siete) dormitorios, 3 (tres) baños, biblioteca, muchos closets, gran living-room sala, comedor, pantry, cocina, portales, cuartos y servicios para servidumbre, garage para más de tres máquinas, decorado todo. Informan F-4979. Alquiler $160.00.

VEDADO: SE ALQUILAN LOS MOdernos y preciosos altos Calle Línea esq. a M; 1er. piso, compuestos de vestíbulo, sala, recibidor, escritorio cuatro cuartos, baño moderno, comedor, pantry, cocina, cuarto criados, servicio criados, escalera de servicio, terraza corrida, gaage, cuarto chofer y servicio; precio $80. Teléfono F-3864 La llave en la misma.

$130.00: SEIS No. 357 ENTRE 15 y 17, nueve cuartos, tres baños, garage para dos máquinas, tres cuartos y dos servicios para criados. Informes: Bufete Arellano. M-3936.

VEDADO 20 No. 110 CASI ESQUINA 13: Alquilo frescos bajos, cuatro cuartos dormitorios, garage y demás comodidades. Informan en la misma propietario 15 No. 351, esquina a H.

ESPLENDIDOS ALTOS
15 ENTRE 8 Y 10 No. 955
Lujosamente decorados, gran living-room, salón, portal, hall, cinco amplios cuartos con closts, dos baños intercalados, gran comedor, pantry, despensa y cocina. Cuarto y servicio de criados, cuarto de chauffeur con su servicio. Garage. Precio $100. Informes F-4979. Verla después de las 2 p. m.

TENGO PARA ALQUILAR CASAS amuebladas en la Habana y repartos. Compro, vendo, alquilo y permuto fincas urbanas y rústicas. Dinero para hipotecas. Lluria. Metropolitana 213 teléfono M-7078

89 CERRO - PALATINO

ALQUILO: CUADRA Y MEDIA PAradero del Cerro, cómoda casa, sala, comedor, tres habitaciones, cocina y patio grande: 14.00, dos meses fondo. Informan: San Elías y Ferrer número 13.

CHAPLE 725 ESQUINA A OSMA. SE alquila una casa con portal, sala; comedor; 3 cuartos; cocina y baño. Informes Telf. A5-2911.

89 CERRO y PALATINO

SE ALQUILA PIÑERA 160 CAS[i es]quina a la Calzada del Cerro, comedor; cuatro cuartos, cocina, servicios; patio y escalera a la az... Precio: $22. Informan :Calzada Cerro Nro. 1575, Tintorería. Te... A-9669

SE ALQUILA UNA CASA EN ...zuela 164 entre Primelles y P... Cerro. Informes Sr. Méndez de ... I-5185.

CASA EN 20 PESOS
Sala; comedor; tres cuartos; ...na; fresca; abundante agua. P... Prensa 251, altos, esquina a San ...tóbal, una cuadra tranvías del ...rro. Llaves bodega esquina.

CERRO: CALLE PRENSA 270, ...dra y media de la Calzada, muy amplia con traspatio, dobles ...vicios. 25 pesos mensuales. Info... en la misma.

CONSEJERO ARANGO 113, EN... Calzada Cerro y Carballo; ... casa acabada pintar compuesta ... sala y saleta, tres habitaciones ...des, baño y servicio; agua abun... Llave lado. Informan Teléfono U-...

CALZADA DE PALATINO No. ... antiguo. No. 219 moderno; ...quilan unos altos por la calle ... compuestos de sala; comedor; cuatro habitaciones, baño y co... Precio $25.00. En la misma se al...quila una casita por la calle A...nía en $8.00. Informes el enca...do.

HABANA 617, ENTRE TENI... Rey y Muralla, magnífico local ...pio para buen establecimiento, o...na, industria, etc, con buen fr... amplio, claro, moderno. Informes ...léfono FO-3163.

CASA EN 21 PESOS
Sala; comedor; tres cuartos, ...na; fresca; abundante agua. P... 251, altos, esquina a San Cris... una cuadra tranvía del Cerro. L... bodega esquina.

CONSEJERO ARANGO 113, EN... Calzada del Cerro y Carballo; ...lo casa acabada de pintar compu... gran sala y saleta; tres habita... grandes; baño y servicio. Agua a...dante. Llave al lado. Informes: U-2904.

ALQUILO EN EDIFICIO TROCA...ro 255, esquina Amistad: Sala... medor, 2 habitaciones, baño int...lado, cocina, despensa, lavadero... formes en azotea. Teléfono M-6...

ZARAGOZA 112 BAJOS ENTRE ...nila y Peñón. Portal, sala; ...dor; dos habitaciones; baño; ... y patio. Puede verse a todas h... 20 pesos.

SE ALQUILA: SANTOVENIA ... Cerro, entre Patria y Persegui... altos, dos habitaciones, baño i...calado, comedor, cocina, terraz... frente. Muy ventilados y cóm... Llaves e informes: bodega de P... y Santovenia: F-6009.

SE ALQUILA 16 PESOS MAM...tería moderna; portal; sala; c...dor; dos cuartos; servicio mode... Calle Florencia 261 entre Parqu... Bellavista (Cerro) Informan al ... Ayala.

CERRO 1228 $45.00 ENTRE IN...ta y C. del Padre, 4|4, mod... fresca.

ESPLENDIDOS ALTOS. EN LO ...jor del Cerro. Calzada de Buenos ...res, 116, entre Diana y Agua D... Terraza; cinco cuartos; sala; ... azotea con lavadero cubierto, y d... servicios. Precio módico. Razón: ...léfono F-2282. Llaves en los bajos.

SE ALQUILAN LOS ALTOS DE ... casa Vista Hermosa y Concep... frente al Parque de Tulipán; acab... de construir con sala, comedor; 3 c...tos; baño intercalado; cuarto y s...cio de criados y garage. Para v... en la misma. Informes Telf. A-89...

90 MARIANAO - REPARTOS

NUEVOS ALTOS CON CINCO D...mitorios; dos baños colores y ... más comodidades en lo más se... del Reparto alturas de Almenda... Avenida de la Paz 78.

A $20.00
Se alquilan Casas; con Jardín, ...tal; sala; 2 habitaciones; baño ...derno; amplio patio y demás servi... Santa Petronila esq. a Medrano e... la Avenida de Columbia y la C...da. Omnibus por la puerta. Teléf... M-8045.

REPARTO ALMENDARES MAN...na Curva Montalvo con carro... ómnibus se alquila chalet Villa...lar con 1.000 varas terreno; sala... cuartos; baño moderno intercala... comedor; cocina; pantry; cuarto ...to de criado; garage; cuarto baño... criado; terraza; jardines; gallinero... se venden crías finas de gallinas. ... un perro fino policía. Informan en... misma o en M-3702. Nota: podría ...quilarse amueblada.

SE ALQUILA EN ALMENDAR... calle 6 entre 11 y 13 chalet de ... plantas altos 4 habitaciones; baño ... terraza; bajos: recibidor; sala; se...cio; lavadero; garage; patio y tras...tio. Puede verse de 1 a 6.

PROPIOS FAMILIA FINO GUST... corta, hermosos y ventiladísimos ...tos, 11 entre 14 y 16. Almendares P...ximo crucero Tranvías Playa y ...dium Tropical. Magnífico lugar. To... comodidades. Hay garage. Véalos ... 2 a 5.

BUENAVISTA: CASA MAMPOST...ría; sala; 2 cuartos y comedor $1... Ruta 28 en la esquina Pasaje D. ...tre 7 y 8. Informan en el 38. Cres...

SE ALQUILA LA CASA DE LA C...lle 14 entre Primera y Tercera ...parto Miramar, compuesta de jard... sala; living-room; comedor; biblio...ca; 5 cuartos con baño intercala... pantry; cocina y garage. Inform... F-4812.

ALQUILO MODERNO CHALET E...quina fraile, calle 12 y Quinta (...parto Almendares, jardín, sala, reci...dor, gabinete, 4 dormitorios, gar... 2 máquinas, etc. Informan: FO-16...

EN 7 Y 16, REPARTO ALMEND...res, se alquila bonita casa de ...quina, con cuatro habitaciones cu... y servicio de criados. No tiene ...rage. Ultimo precio $35.00. Más ...formes FO-1661.

REAL No. 140 PUENTES GRANDE... Sala; saleta; 5|4; baño comple... 2|4 criados. 3 patios, jardines; mu... terrenos. Informes: Armando ... M-2943.

FOLLETIN 3

EL SECRETO DE LA SOLTERONA

(POR E. MARLITT)

Sacóla fuera de la escena, y volvió en seguida, como poseído de un vértigo furioso, para arrojarse sobre los soldados.

Todos ellos habrán recibido la orden de guardar la bala en la boca al tiempo de cargar los fusiles; pero uno de los soldados, un joven recién llegado al servicio, turbado por el aspecto imponente de una reunión tan numerosa, se había distraído en el momento que ejecutaba su tarea. Y mientras sus cinco compañeros, acusados por el infortunado escamoteador, enseñaban sus balas, el pobre quinto advirtió con terror que había deslizado la suya en el fusil, y que, según todas las probabilidades, había matado a la joven.

Un tumulto espantoso estalló en el salón; muchas señoras se desmayaron, otras sufrieron ataques de nervios, y muchas voces se levantaron pidiendo un médico. El doctor Bohm, sin esperar a tal petición, había acudido al lado de la herida inmediatamente después del triste suceso. Pronto volvió pálido y abatido a colocarse al lado de Hellwig, a quien le dijo en voz baja:

—No tiene remedio. Está herida de muerte.

Una hora después la pobre mujer del prestidigitador yacía en una cama de la posada del «León», a donde había sido llevada en una litera improvisada, entre cuyos conductores figuró Tomás.

—Señor—dijo el buen hombre al pasar cerca de su amo con el rostro inundado en lágrimas,—¿tenía yo razón al pronosticar esta desgracia?

La extranjera permanecía inmóvil, con los ojos cerrados; sus ensortijados cabellos caían desordenados alrededor de su cuerpo; su traje de teatro yacía en tierra, y a su lado estaba su marido con la cabeza apoyada en una de las orillas del lecho. La mano de la joven tocó aquella cabeza, posándose en ella, y una voz casi extinguida murmuró estas palabras:

—Y Hada, ¿duerme?

El prestidigitador levantó la cabeza, y cogió entre las suyas la mano de su mujer.

—Sí—contestó, haciendo un esfuerzo. —La hija del posadero se la ha llevado a su cuarto, y allí duerme en una cuna que se le ha preparado. Nuestra hija—prosiguió—está bien cuidada. —¡Meta, vida mía, mi amor!

La joven dirigió una triste mirada a su esposo, y exclamó:

—Jacobo, es preciso que sepas la verdad... ¡Me muero!

El prestidigitador estuvo a punto de caer por tierra, como si él también estuviera herido mortalmente.

—No, no—gritó. —¡Eso no puede ser, eso no sucederá! No. ¡Tú no puedes morir, ni dejarme solo en mi camino tenebroso! Tú has sido el ángel salvador que me has aliviado de todos mis dolores. Meta, ¿cómo podría yo vivir si tú no estuvieras a mi lado para sostenerme y alentarme? ¿Cómo podra vivir sin ver tu dulce sonrisa, tu mirada afectuosa, y sin escuchar tu voz? ¿Cómo podré soportar la vida, repitiéndome a todas horas, y este es mi principal dolor, que te he asociado a una existencia miserable y que te he hecho sufrir en la tierra tantas penas y humillaciones? No; Dios, que me escucha, no puede arrojarme en tan espantoso abismo... ¡Oh! Que El me conceda tu vida, y yo lo venceré todo... Todo, ¡hasta el falso amor propio del caballero que no ha sabido o no ha querido trabajar, y que se ha visto reducido al miserable oficio que yo ejerzo! De aquí en adelante trabajaré para tí como un peón, manejando el hacha y el martillo si es preciso. Nos iremos a un rincón ignorado, y todavía podremos ser dichosos.

Y al decir esto arrancó de sus hombros el manto negro, sembrado de doradas lentejuelas, que componía su vestido de farsante.

—¡Fuera estos oropeles—exclamó—no los tocaré más! ¡Meta, no me dejes, y empezaremos una vida nueva!

Una sonrisa dolorosa entreabrió los labios de la joven, y dijo, levantando trabajosamente la cabeza:

—Jacobo, ten valor.

Y al pronunciar estas palabras parecía unir a ellas el ejemplo, pues sus facciones se animaron un tanto, y abrió los ojos, que hasta entonces había tenido cerrados. El alma sostenía el cuerpo, porque sus labios, que pronto cubriría la tierra, tenían algo que decir para descargar el corazón de la moribunda del peso que le oprimía.

—Oye—dijo a su marido—, eres injusto contigo mismo... Es cierto, sí, que hemos sufrido, pero juntos, y eso no era sufrir. A despecho de nuestras miserias y de las humillaciones sufridas yo he sido feliz, porque te amaba, y esto no podía durar. El castigo era inevitable, porque al casarme contigo he desobedecido a mis padres, y este pecado es el que ahora expiamos. ¡Quiera Dios que así pueda redimir a mi hija, y que el castigo de mi Criador, de Aquel que nos manda honrar padre y madre, caiga sobre mí solamente! No te recrimino, no; no te hago cargo alguno; pero no puedo menos de decirte que lo que nos sucede es justo, porque lo hemos merecido... ¡Pero mi hija!... ¡Nuestra hija! ¡Mi Hada querida!... ¡Ah! Su porvenir me espanta, y añade un horror indecible a los tormentos de la muerte que se aproxima. Yo te conjuro, te lo suplico; ¡hazme ese sacrificio!... ¡Es preciso que te separes de ella! Confíala a cualquier honrado y modesto matrimonio; haz que crezca en la sombra y paz de la familia... Prométemelo, y moriré tranquila.

Entre sollozos hizo el padre de Hada a su mujer la promesa exigida. La moribunda quedó sumida en ese sueño soporífero precursor de la crisis suprema... De repente lanzó un gemido, al que sucedieron algunos suspiros entrecortados por amargo llanto. Orlowsky se incorporó precipitadamente, como si se fuera a arrojar sobre el lecho.

Una última súplica... —dijo Meta con voz débil.—Aunque pecadora, soy católica... ¡Pronto... un sacerdote! ¡Jacobo! ¡No me dejes morir sin los auxilios de la Religión!

Orlowsky saltó más que corrió hacia la puerta para llamar al posadero y transmitirle el último deseo de Meta. Su anhelo tuvo la cristiana satisfacción que ansiaba, pues cuando el alba vino a iluminar la ventana del cuarto donde Meta yacía, sus dorados rayos cayeron sobre el rostro de la que acababa de expirar purificada en las aguas saludables de la penitencia. Su semblante reflejaba una admirable serenidad; con su arrepentimiento sincero y la confesión de sus pecados, y con su muerte, aceptada como una expiación, había dado satisfacción a su desobediencia, salvando su alma. Y tal vez redimido a su hija, como decía algunas horas antes. Orlowsky se había postrado en tierra, y se arrastraba a los pies del lecho... Los esfuerzos de algunos hombres caritativos apenas si bastaron a levantarle y a conducirle a una sala inmediata.

Dos días después, a la caída de la tarde, la mujer del payaso, como se decía en X..., fué enterrada en la fosa que se le había preparado; algunas almas compasivas habían rodeado la fosa de flores. En el duelo que acompañaba a la pobra extranjera figuraban algunos de los personajes más importantes de la ciudad, y entre ellos Hellwig... El prestidigitador cayó al suelo sin conocimiento desde el momento en que las primeras paletadas de tierra resonaron sobre el féretro. Hellwig le levantó, y después que su amigo el doctor Bohm le hizo tomar un cordial, le acompañó a la posada, y en uno de sus cuartos permaneció encerrado con él algunas horas. Los que pasaban junto a la puerta, que se había cerrado detrás de la desgracia y de la caridad, oían muchos sollozos, y después también la dulce y balbuciente charla de una voz infantil.

III

La noche iba avanzando; un cierzo helado, como el que noviembre nos envía algunas veces, lanzaba sobre los techos de las casas y a través de las calles algunos copos de nieve.

En medio de una de las habitaciones de la casa de Hellwig se destacaba una mesa cubierta con un hermoso mantel adamascado, de tonos brillantemente satinados; cerca de cada plato había un cubierto de plata maciza y primorosamente cincelada. A la luz de la lámpara, colocada sobre otra mesa, y sentada en un sofá, se hallaba la señora Hellwig haciendo media. Era una

M.E.C.D. 2016

ALQUILERES

90 MARIANAO - REPARTOS

LA SIERRA: MODERNO Y BONITO chalet en 10 y Tercera, sala, comedor, cocina, garage y servicio de criados. Arriba 3 habitaciones y baño azul: $45.00. Informan G. 404, Vedado. Telf. F-3750.

LA SIERRA: HERMOSA Y BONITA casa, Primera No. 9, entre 4 y 6, portal, sala, antesala, hall, terraza, 3 habitaciones, baño, comedor 2 cuartos y servicio criados garage, cuartos y servicio, patios: F-3750.

AMPLIACION ALMENDARES: AVEnida Sexta esquina calle Diez, acera sombra: jardín, portal, sala, tres habitaciones, baño intercalado, comedor cocina garage dos cuartos altos, baño. Sr. Alonso: A-1171 y M-9793.

SE ALQUILA AMUEBLADA HERmosa residencia en el Lago Norte del Reparto Country Club Park. Informan Telf. FO-7062.

$30.00 ALQUILO BONITO CHALET Ampliación Almendares, Portal; saleta; gabinete; tres cuartos grandes; baño intercalado completo; comedor; cocina; garage; campito 50 árboles frutales. A-7729. Serrano.

SE ALQUILA A UNA CUADRA PARque La Coronela y Sans Souci Casino 5 casa últimamente ocupada Secretario de Estado, 5 habitaciones 3 baños. Puede verse a todas horas.

LA SIERRA CHALET DOS PLANtas altos cinco habitaciones baño lujoso; amplia sala; comedor; cocina; cuarto criados etc. 6 y 1a y FO-3447

ALTURAS DE ALMENDARES. ALquílase lujosa residencia, dos plantas, 5 habitaciones. Avenida Alturas No. 1, entre Avenida de la Paz y Central. Informan: F1-6242. Puede verse de 1 a 5 p. m.

SE ALQUILA EN LO MEJOR DEL reparto La Sierra. Calle Primera, entre 6 y 8, lujosa residencia de dos plantas, con garage y cuarto alto. Precio, $80.00 mensuales. Informan: Teléfono FO-3112.

ALQUILO ALTOS: AVENIDA COLUMbia esquina Panorama. Buen Retiro: sala; comedor; 3 habitaciones; baño; cocina; cuarto; servicio criados; garage; cuarto servicio chofer. $45.00. Informes: Leyte-Vidal M-2222.

AMPLIACION ALMENDARES: LINdas casitas terminadas de construir; propias para matrimonios sin niños; sala; cuarto; baño y cocina; magnífico barrio; independiente. Avenida 4a entre 10 y 11 $12.00

LA SIERRA. PRIMERA ESQ. DIEZ. Hermosa residencia chalet dos plantas, un año construido; jardín, garage, parque inglés, 4 habitaciones altas; acera sombra. $70.00. En la misma. Teléfono FO-1259.

ALQUILASE CASA MODERNA; POR tal; sala; dos cuartos; comedor al fondo; cocina; servicios; patio y traspatio: Informes: Lanusa y Primera, Bodega «La Estrella». Almendares.

PROPIOS FAMILIA FINO GUSTO corta, hermosos y ventiladísimos altos, 11 entre 14 y 16. Almendares próximo crucero Playa y Stadium Tropical. Magnífico lugar. Todas comodidades. Garage. Véalos de 2 a 5.

CASA DE HUESPEDES: MALOJA 23 entre Angeles y Aguila. Apartamentos, habitaciones, comida excelente, precios para una persona, $20; para dos, $30 y $35. Teléfono A5-3262.

91 JESUS DEL MONTE - VIBORA

CORTINA 266 ALTOS ENTRE SANta Catalina y Milagros, se alquilan muy cómodos, ventilados y agua abundante. Media cuadra de tranvías y ómnibus, 25 pesos.

VIBORA. ALTOS DE ESQUINA, UNA cuadra calzada; sala; comedor; 5 cuartos; baño; demás servicios. Carmen 51 una cuadra paradero; agua abundante; $32.00. Telf. X-2778.

ALQUILO HEREDIA 563 ENTRE Ave. de Acosta y O-Farril portal; sala; tres habitaciones; baño completo intercalado; comedor al fondo; baño criado. Telf. M-9390.

SE ALQUILA EN $28 CASA LAGUEruela 51, altos, esquina a Primera, Víbora; sala; saleta; 4 grandes habitaciones; hall; baño; comedor; cocina y servicios de criados. Informes A-6091 Sr. Caballero.

SE ALQUILA CASA CALLE CARmen 464 entre Juan Delgado y D-Strampes, compuesta de sala, saleta; dos habitaciones; baño intercalado completo; cocina con calentador. Teléfono M-6841

SE ALQUILA UNA MODERNA CAsa de 4 habitaciones, sala, comedor, cocina, cuarto y servicio criados a media cuadra del Paradero de la Víbora, en Patrocinio Nro. 21. Precio: 40 pesos.

SE ALQUILA: DOLORES 173 ENtre San Lázaro y San Anastasio: sala, saleta, 3 cuartos, con [illegible] al fondo, patio central. Informan Santa Irene 107, entre San Indalecio y San Benigno. Llave departamento número 3, al lado.

SE ALQUILA RESIDENCIA PROPIA para familia numerosa para el 9 de diciembre, O-Farrill y D-Strampes, abundante agua. Omnibus puerta. Precio: $85.00, dos meses en fondo. Informes: Telf. F-7534.

ALQUILASE LOMA DE CHAPLE, Víbora, lindo chalet, Alfredo Zayas y San Carlos. Bajos: Jardín; portal; recibidor; sala; comedor; habitación; cuarto baño; cocina; cuarto criados y garage. Altos: tres habitaciones; cuarto de baño; closet; dos terrazas. Informes en la misma de 9 a 11 y de 3 a 5 o Carmen 62. Víbora.

ALQUILO BUENAVENTURA 754 CAsi esquina a San Mariano; sala; recibidor; [illegible] cuartos. Verla de 3 a 5.30 Informan U-2458

ALQUILO COMODA CASA TAMARINdo 74 Jesús del Monte, Portal; sala; comedor; 3 habitaciones; cocina; cuarto baño; patio. Llaves en el 72. Informan 10 de Octubre 1412.

ALQUILO RECION ARREGLADOS, altos Avenida 10 de Octubre 414, entre Santos Suárez y San Leonardo: sala, recibidor, cinco cuartos, comedor, baño intercalado, cocina doble servicio, patio. Informan: M-6193, después 9 a. m.

EN EL PARQUE DE LA LOMA DEL Mazo, se alquila hermoso chalet propio para familia de gusto, cerca del Instituto y Colegios. Informan I-5482.

ALQUILO ACABADOS DE PINTAR y arreglar, altos Avenida 10 de Octubre 418, entre Santos Suárez y San Leonardo: sala, recibidor, cinco cuartos, comedor, baño intercalado, cocina, doble servicio patio. Informan: M-6193 después 9 a. m. Llave: peletería «Pierrot».

MODERNA: SAN LAZARO 667 ENtre Milagros y Santa Catalina: Portal, sala, comedor, 3|4, baño intercalado, calentador, cocina, patio, sótano. Informes: FO-2296; llave al frente. Alquiler módico.

LOMA CHAPLE: SE ALQUILA CAsa garage, jardín, terraza, portal, 3 habitaciones, sala, comedor, muy cómoda. Informan en los altos San Carlos 32. Teléfono M-2347.

ALQUILO VISTA ALEGRE 260 BAjos entre Luz Caballero y J. B. Zayas; 5 cuartos, garage y demás comodidades. Informan en la misma de 9 a 11 y 2 a 4.

VIBORA, ALQUILO A $15 DOS PEqueñas casas muy bien situadas, mampostería, cielo raso agua abundante; punto alto buena comunicación. Informes I-3425.

VIBORA. ALQUILO SALUDABLES bajos Loma Chaple 16, diez metros Calzada; sala; comedor; 5 cuartos; baño; servicio criados en patio; portal; jarín; garage. Llaves altos.

DELICIAS 126 ENTRE MANGOS Y Princesa altos, dos cuadras de la Calzada; sala; comedor; tres habitaciones; baño interior; cocina; azotea. Verla de 2 a 5.

ESTRADA PALMA 111, ALTOS. SAla; comedor; 5 dormitorios; muy amplia. Llave en bajos. I-6348

ALQUILERES

91 JESUS DEL MONTE - VIBORA

ALQUILO CASA MODERNA, PORtal, sala, 2 cuartos bao intercalado; comedor; cocina; patio; traspatio. Informa nal fondo; Josefina 16 entre aa. y 4a. Víbora.

ALQUILO LOS BAJOS DE SAN RAmón No. 306, esquina a Jesús del Monte. Informan Jesús del Monte 354. Teléfono I-5422.

ALQUILO BIEN SITUADAS, TAMArindo 62 y 74 Jesús del Monte. Portal; sala; comedor; 3 habitaciones; cocina; cuarto baño; Patio. Llaves en el 72. Informan 10 de octubre 1412.

10 DE OCTUBRE 1521 ENTRE GERtrudis y Josefina; portal; sala; comedoré 3 cuartos; comedor fondo; servicio sanitario completo; cocina; cuarto criados y patio: $25. De 8 a 12 y 2 a 6

MANGOS 103 BAJOS CERCA CALZAda alquilo casa sala; saleta; dos cuartos; cocina; servicios 22 pesos. Telf. U-1327.

10 DE OCTUBRE 605, PORTAL, SAla, saleta, cuatro cuartos, comedor, baño intercalado, cocina, despensa, cuarto y servicio de criados, lavaderos, gran patio. Informes: I-7002.

ALQUILO LIBERTAD Nro. 160 ENtre Concejal Veiga y O-Farrill; portal; sala; tres habitaciones; baño intercalado; comedor al fondo; cocina; calentador y patio: $25.00

SAN LAZARO 667 ENTRE SANTA Catalina y Milagros. Portal; sala; comedor; 3|4; baño completo con calentador; cocina; patio grande y sótano. Llave la misma de 2 a 6 p. m. Telf. FO-2296.

EN 30 PESOS SE ALQUILAN ALtos 10 de octubre No. 28 altos terraza; sala; saleta; 3|4; baño; cocina gas; holl. La llave en la nevería, bajos. Informan Telf. F-3525.

ALQUILO ACABADOS DE PINTAR y arreglar altos Avenida 10 de Octubre 418, entre Santos Suárez y San Leonardo: Sala, recibidor; cinco cuartos; comedor; baño intercalado, doble servicio, atio. Informan: M-6193. después 9 a. m. Llave Peletería.

ALQUILO EN FELIPE POEY ENtre Santa Catalina y Milagros Víbora, casa acabada de construir; no estrenada, estilo moderno con jardín, portal; sala; comedor; tres cuartos y demás comodidades. Precio: $40. Para verla e informes: Telf. X-1459

FELIPE POEY, 261 ENTRE SANTA Catalina y Milagros; tiene portal, sala, recibidor, cuatro cuartos, baño intercalado, saleta de comer, cuarto de criado, patio y traspatio. Informan Teléfono F-6405.

SAN ANASTASIO, 705, VIBORA, MOderna, cerca tranvías; salita, comedor, dos cuartos, baño completo, agua abundante; $17.00. Otra Nueva del Pilar, 157, cuatro habitaciones, $32. Informes: X-1085.

SE ALQUILAN AMPLIOS ALTOS CAlle Arellano esquina a Luz con sala comedor; 3 cuartos; cocina y servicio completo. Precio 25 pesos. Para informes I-5438.

92 SANTOS SUAREZ - MENDOZA

¡ALGO SENSACIONAL! ALQUILO altos: San Indalecio 275 esq. San Leonardo, Santos Suárez. balcón, sala, 2 habitaciones, baño, comedor, cocina; pasillo azotea $25.00. Informes: Leyte-Vidal M-2222.

SANTOS SUAREZ. ZAPOTES 305 BAjos, propia para matrimonio de gusto. Portal; sala; recibidor; amplia habitación; comedor; baño; cocina; calentador; lavadero; patio. Informes F-7533.

ALQUILO CASA MUY SALUDABLE lo mejor de Santos Suárez. Estrada Palma y Mayía Rodríguez. Jardín portal; sala; tres habitaciones; comedor; propia para matrimonio de gusto. $28.00.

SE ALQUILA $40 LINDA PLANTA baja, calle Santos Suárez entre San Julio y Durege próxima a desalquilarse, jardín; portal; sala; 3 cuartos; baño intercalado; comedor al fondo; cuarto y servicio criados; cocina y garage. Informan Santos Suárez 315 altos. No molesten en los bajos.

DUREGE 353 SALA; COMEDOR, 3 HAbitaciones; servicios; cocina y patio. Informan: M-6948.

SE ALQUILA LA CASA JUAN DELgado No. 413 entre Carmen y Vista Alegre compuesta de jardín; portal; sala; comedor; 4 cuartos; baño intercalado; cocina y patio. Puede verse. Informan Aguila No. 209 entre Animas y Virtudes A-9044.

SANTOS SUAREZ, ESTRADA PALma esquina a Goicuría casa nueva sala; tres cuartos; baño; mucha agua fría y caliente; comedor; cocina; portal; jardín y garage. La llave en la misma de 9 a 11 y de 3 a 5 1|2.

SANTOS SUAREZ: ALQUILO LIBERtad 362 entre D-Estrampes y Figueroa, una cuadra tranvías; jardín, portal, sala, recibidor, tres cuartos, baño, galería comedor, cuarto criados. Dueño de 9 a 6.

SANTA IRENE 161, ALTOS ENTRE San Benigno y Flores; portal, sala, saleta, tres cuartos con baño intercalado, cuarto y servicio de criado. $40. Teléfono M-3763.

CALLE ESQUINA A LACRET Nro. 53, Santos Suárez alquilo altos modernos; recibidor; sala; comedor; 3 cuartos; cocina; baño completo cuarto y baños de criados; barata. Informes teléfono I-3519

ALQUILO ALTOS SANTA IRENE 174 esquina Flores; sala, saleta, 5|4, otro azotea, baño intercalado, comedor, cocina, servicios criados. Informan bajos. Barbería.

SANTOS SUAREZ. HERMOSA ESQ. 22.50 varas por 20 varas. sale una casa muy bonita; tiene agua y alcantarillado; dentro del solar $1.250.00. Mayía Rodríguez y Carmen I-3055.

SANTOS SUAREZ. ALQUILO LIBERtad 362 entre D-Strampes y Figueroa: Jardín; portal; sala; recibidor; tres cuartos y baño; galería; comedor, cocina; servicios criados y patio. Dueño de 9 a 12 y 3 a 6.

SANTOS SUAREZ, ALQUILO CHAlet Juan Bruno Zayas, esquina Vista Alegre, a la brisa, 4 habitaciones, cuarto de criados o pantry, baño completo y demás comodidades. Teléfono M-3412.

ALQUILO CASA MODERNA CALLE Goss 170 esquina a Libertad; portal; sala; saleta; amplio comedor; 4 habitaciones; baño intercalado; calentador; garage; servicio criados; agua abundante a todas horas: $34. Informan misma.

ALQUILO SALUDABLE CASA PROpia para matrimonio de gusto, color por habitación; jardín; portal; sala; tres habitaciones; comedor; baño y cocina: Estrada Palma y Mayía Rodríguez. Santos Suárez.

CASITA: SALA, HABITACION, PORtal, cocina, baño, patiecito: $14.00 mensuales. Serafines 251, esquina Vega, 3 cuadras Agua Dulce.

93 LUYANO

SANTA CATALINA Nro. 254, FRENte al parque Lawton, alquilo casa con sala; comedor; dos habitaciones; baño y cocina. La lave en la lechería. Telf. X-1250

SE ALQUILAN DOS CASAS EN VIllanueva No. 264 bajos y 266 altos con sala; saleta; 3 cuartos; comedor y baño. Telf. U-5352. U-1657. Precio $25.00.

REMEDIOS 303, BAJOS, FRENTE SAnatorio «Hijas de Galicia», sala; saleta; tres habitaciones; comedor fondo; baño; cuarto y servicio de criados; portal; garage. Informan: M-1091.

MODERNOS ALTOS ROSA ENRIquez 303, entre Enna y Arango. Sala; cuatro cuartos; baño intercalado; comedor y servicio de criados; agua abundante siempre. Puede verse de 3 a 6. Informes F-4879.

LUYANO, 664 ENTRE LUYANO Y Herrera, Moderna, sala; dos cuartos; comedor; cocina; baño intercalado; patio. $25.00. Llaves al fondo. Informes: M-6931.

SE ALQUILAN. CASITAS CON SAsitas con sala; 2|4; comedor; cocina; baño; patio. $17.00. Calzada Lcyanó 35 frente cine Dora.

ALQUILERES

93 LUYANO

LUYANO: SE ALQUILA UNA CASA en Arango número 54, al lado de la bodega de Fomento, de portal, sala, comedor, 2 cuartos, baño completo y todo lo demás. Precio módico.

MANUEL PRUNA 662 ENTRE CALzada y Pedro Pernal, alquilo portal; sala; 3 habitaciones; comedor; baño; cocina; patio. Llave bodega. Informan 21 Nro. 655 Vedado, teléfono F-4645

ALQUILO LOS HERMOSOS ALtos y bajos de M. Fernández de Castro 652, compuesta de jardín, portal, antesala sala, hall, cinco espléndidas habitaciones, hermoso cuarto de baño, comedor Renacimiento español, cocina pantry, cuartoy servicio de criados, garage. Informan en la misma.

SE ALQUILA COMPROMISO 115 ENtre Fábrica y Reforma una cuadra de la calzada; sala, recibidor, cinco cuartos, baño, cocina; precio único: $25. Informan: F-4393.

FABRICA 356 Y 358 ENTRE MUNIcipio y Arango. Sala; comedor; dos habitaciones; baño y cocina y patio. Lla llave en Arango 370. 23 pesos.

LUYANO: MODERNA, SALA DOS cuartos, comedor, cocina, baño intercalado, patio: $26.00. Llaves al fondo. Informes: M-6031

CALZADA LUYANO, 357, BAJOS. Alquilo casa moderna: Portal, sala, comedor, 3 habitaciones, baño intercalado, servicio de criados. Informes en la misma.

94 LAWTON - BATISTA

SE ALQUILA LA CASA CALLE E No 357, Reparto Batista, con portal sala dos habitaciones; comedor; baño intercalado y cocina; alquiler $20. Informan Telf. A-9880.

ALQUILO CHALET JARDIN, PORtal, sala, saleta, tres cuartos, garage, cuarto, servicio criados. $34. Reparto Batista, calle 13 esq. a Cerrada. Guaguas y tranvías en la puerta. Ruta No. 23.

REPARTO LAWTON: SE ALQUILAN bajos modernos, casas A y 17, media cuadra tranvías y ómnibus: Portal, sala, 2 habitaciones, baño intercalado completo con calentador, saleta comer al fondo, patio, traspatio y un tercer patio cercado para animales; $17. Informes en el 567, bajos. X-1484.

ALQUILA CASA CALLE 15 ENTRE A y B, 268 Reparto Lawton portal; sala; 4 cuartos; baño intercalado; garage; agua diaria, no falta. Carros media cuadra Ruta 23.

SE ALQUILA AVENIDA PORVENIR 569, esquina a Dolores, cómoda y moderna casa Tres dormitorios, cuarto criados. Comunicación fácil. Agua agundante. Informan e nel 569. Teléfono X-2664.

96 LOS PINOS y NARANJITO

SE ALQUILA HERMOSA CASITA EN Los Los calle Morales No. 70 a una cuadra de los ómnibus y trenes. Informan I-7246. La llave al lado.

ALQUILO CASA «LOS PINOS» OESte esq. Perla, una cuadra del paradero. Jardín; portal; sala; comedor; 5 cuartosá baño completo. Servicio criados. Llave al lado. M-2635.

98 ALQUILERES VARIOS

ALQUILO: HATUEY Y MONTEJO, una cuadra de la bifurcación carreteras Managua y Bejucal: portal, sala, dos habitaciones, baño intercalado, comedor, cocina, patio y traspatio. Informan: FO-1184 y F-7636.

ALQUILANSE DOS CHALET MOdernos 1|2 caballería cada uno; tierra a propósito para jardín; frutos menores; fruta bomba; granja etc. con electricidad, acueducto, pozo; teléfono 20 minutos Habana Carretera Rancho Boyeros. También casa prepara restaurant campestre para turismo etc. No corredores. Escriba Emilio Torres Apartado 1312 Habana.

SE SOLICITAN

99 SOLICITUD DE ALQUILERES

SOLICITO HABITACION ALTA, PEqueña pago $5.00. De Villegas a Compostela y de Obrapía a Muralla. R. Zúñiga. I-5405. de 9 a 11 y de 1 a 3.

CABALLERO EXTRANJERO SOLIcita habitación con servicio y garage en casa de familia honorable, en Ampliación de Almendares. La Sierra o el Vedado. Avisar al Telf. M-6095.

SE DESEA ARRENDAR UN CHAlet de dos plantas con garage para dos máquinas y un alquiler máximo de cien pesos en los repartos Almendares, Alturas, Ampliación, Sierra o Miramar. Diríjase al Teléfono M-9728 de 2 a 4 de la tarde.

URGENTE

Es necesario la presencia de los Herederos del señor Manuel Fernández Fernández, muerto en esta ciudad, hace meses, para retener las propiedades de un valor de $25.000.00 que reclama el señor Santiago Lins por medio de una hipoteca. Dr. García, Metropolitana.

SE SOLICITA. CASA EN LA HABAna, con seis habitaciones, dos baños; sala; recibidor; comedor y dos cuartos para criados, a ser posible con garage dos máquinas, dirigirse Teléfono: F-7534.

SE SOLICITA UNA CASA MUY grande en el Vedado propia para un colegio muy numeroso o una clínica Apartado 1674

101 PERDIDAS

SE HA EXTRAVIADO UNA ROSETA de brillantes desde la calle F y 21 en la ruta 57 al interior del Teatro Nacional. Se gratificará a la persona que la entregue en la casa de cambio de la calle Obispo Nro. 103 casi esquina a Oficios. Se agradecerá grandemente por tratarse de un recuerdo de familia.

102 AGENCIAS - COLOCACIONES

AGENCIA DEL VEDADO 12 Y 23, F-3141 con nuestras sucursales 510 sirvientas distintas diarias encontrará la sejor servidumbre de la Habana reposteras, cocineras, chaufferes, manejadoras del país y extranjeras. Sirvientas del país. F-3141

NEPTUNO U-3750

Confíeme su orden de empleo doméstico, se facilita con rapidez, cocineros; cocineras; criadas; manejadoras y toda clase de servidumbre con referencias, del país y extranjera. Neptuno No. 804 esq. a M. González.

AGENCIA «SAN RAFAEL» U-5388

Servimos personal hombres y mujeres, blancas y de color; extranjeros y del país; Cocineras; Criadas; Manejadoras; Mensajeros; Cocineros; Pinches; Chofferes; Sirvientes a Clínicas; personal por horas, con referencias. U-1880.

«LA HABANERA» U-1880

Neptuno y Espada. Contamos con numeroso personal de confianza, blanco y de color; extranjeros y del país, cocineras, criadas; manejadoras; mensajeros cocineros; criados, choferes. U-1880. Personal por horas.

«AGENCIA BEERS»

Significa seriedad, cumplimiento honradez en el negocio; por eso tenem empleados colocados por esta Oficina por más de 12 años y Oficinistas, los cuales han sido colocados por nosotros varias veces. Hay una razón. San Ignacio 16. (Desde 1906). M-7730.

103 CRIADAS - CRIADOS

SE SOLICITA UNA CRIADA EN MONte 862 altos que sepa cumplir su obligación.

SE SOLICITA CRIADA CON REFErencias, limpiar y lavar, dormir fuera $10.00. Uniformes. Monte 351 entrada por Revillagigedo, primer piso, Apartamento 1.

SE SOLICITAN

103 CRIADAS - CRIADOS

SOLICITO CRIADA COMEDOR, ASEAda, saludable, formal. Exijo referencias. Calle 19 No. 560 esq. C. Vedado. Casa masetas naranja.

SE SOLICITA UNA CRIADA DE MAnos, que sepa trabajar y tenga referencias, para tres de familia; debe tener buena presencia, ser aseada, dormir en la colocación. Sueldo, doce pesos, ropa limpia, uniformes y muy buena comida y magnífico cuarto. Informa: Masvidal, Secretaría de Obras Públicas.

104 COCINERAS Y COCINEROS

SE SOLICITA UN COCINERO UN cocinero o un dependiente para darle sociedad en una Fonda, con poco dinero. Informes Sol Nro. 467 Raúl Pérez.

SE SOLICITA ESPAÑOLA O DEL país para cocinar a corta familia y otros pequeños quehaceres, sueldo $16.00 y uniformes. Muralla 471 segundo piso derecha.

SE SOLICITA ESPAÑOLA MEDIANA edad, para cocinar y limpiar a matrimonio solo. Buen sueldo. Dormir en la colocación. 15 No. 258, altos(entre E y F.) Vedado.

SE SOLICITA UNA MUJER PARA cocinar y ayudar a la limpieza, corta familia que tenga buen carácter. Sueldo $10 y uniformes. Si no reúne las condiciones que no moleste. Teléfono F-2669.

105 MANEJADORAS

SE SOLICITA UNA MANEJADORA con referencias para tratar de 3 a 5 en D No. 506 entre 21 y 23. Vedado.

SE SOLICITA UNA MANEJADORA joven de buena presencia, que tenga experiencia en manejar bebitos y referencias de casas conocidas. Sueldo $20. F-5063 de 9 a 11 y de 3 a 5.

114 AGENTES - VENDEDORES

NECESITAMOS VEINTE PERSOnas de representación, bien relacionadas con los propietarios de la Habana, quie deseen ganar jugosas comisiones. Si no pueden presentar dos cartas de recomendación de PROPIETARIOS que garanticen su honorabilidad y conducta, no deben de solicitar los cargos. Además, deberán traer dos retratos tipo carnet. Para más detalles, diríjanse al señor Oscar Herrera en Obiso Nro. 355, Departamento No. 309.

SE SOLICITAN AGENTES PARA LA Habana y el interior que quieran ganar dos y tres pesos diarios. Vendiendo artículo de positivo resultado. R. Velázquez. L. Pila 10. Habana de 8 a 11 y de 2 a 5.

ENTIDAD EXTRANJERA PROXIMA a establecerse en Cuba, solicita representantes y agentes en el interior de la República, con experiencia en el giro de víveres finos y productos alimenticios. Sólo deberán interesarse personas de amplia solvencia económica con referencias bancarias y comerciales. Diríjase por escrito a este DIARIO: G. M.

SOLICITAMOS AGENTES EN TODAS las localidades del interior de la república, para artículos de fácil venta y de consumo diario en todos los hogares. Buenas ganancias; para detalles manden dos sellos rojos a M. C. Apartado 565. Habana.

SOLICITAMOS VENDEDORES PARA exquisitos vino «Orotaví», fabricado de fruta bomba madurada en la mata. Pídala a José Caamaño, Morro y Refugio. Telf. A-7729.

115 OFICINISTAS

NECESITO UNA DEPENDIENTA Y un criado para la limpieza en establecimiento; sueldo: $30 secos para la dependienta y $18 con comida al criado. Compostela 362 Agencia.

TAQUIGRAFO Y MECANOGRAFO competente; no principiante. Escriba indicando edad sexo, instrución, referencias, sueldo que aspira a P. M. Clasificados de este periódico.

117 SOLICITUDES VARIAS

¿QUIERE GANAR DINERO? YO LE diré cómo. Solamente exijo su cooperación en mi idea. Hombre o mujer, empleado o cesante, todos pueden hacerlo. Escríbame desde cualquier parte de la isla y recibirá instrucciones gratis. Rafael Fabelo, 10 de Octubre No. 1064 altos. Víbora, Habana.

SE OFRECEN

118 CRIADAS-CRIADOS

SE DESEA COLOCAR UNA MUCHAcha del campo para todos los quehaceres de corta familia; tiene referencias. Teléfono X-2470

SE DESEA COLOCAR UNA MUCHAcha mediana edad criada cuarto y coser o para un matrimonio solo; todo servicio buenas referencias. Teléfono F-2255

SE OFRECE UNA MUCHACHA DE color para cuartos o comedor con buena presencia; fina y cumplidora. También me coloco de manejadora según trato duermo en la colocación y salgo a cualquier parte. M-1149

SE DESEA COLOCAR UNA MUchacha para criada de manos. Teléfono M-1214.

DESEA COLOCARSE UNA MUCHAcha para limpiar; sabe coser. Teléfono F-5768

DESEA COLOCARSE JOVEN CUBAna criada de manos o manejadora. Buenas referencias. Telf. U-2536.

SE DESEA COLOCAR UNA ESPAñola para criada de manos, cuartos o comedor; es fina y de buena presencia y muy trabajadora; tiene referencias. Telf. F-6260.

SE DESEA COLOCAR UN SIRVIENte formal de mediana edad, español; entiende de cocina; sirve a la rusa; con una recomendación de once años de la última casa donde trabajó. FO-3464.

SE DESEA COLOCAR UNA SEÑORA de mediana edad para criada de mano o cuartos, e sformal y trabajadora. Telf. U-5470.

SE OFRECE SIRVIENTA BLANCA para limpiar o cocinar; tiene referencias. Cerro No. 1918 habitación 1. entre Palatino y Zaragoza.

SE OFRECE UNA MUCHACHA ESpañola de criada de mano de cuartos, tiene muy buenas referencias. Llame al teléfono: F-5355.

SE OFRECE UNA ESPAÑOLA DE criada de cuartos con referencias. F-2971.

SE DESEA COLOCAR UNA JOVEN de criada de mano o manejadora; tiene referencias. Telf. F-3534.

SE OFRECE MUCHACHA FINA ESpañola para cuartos y costura acostumbrada a trabajar en casas de primera y con magníficas recomendaciones. Informan A5-2891.

SE DESEA COLOCAR UNA ESPAñola de mediana edad para criada de manos o de cuartos; tiene buenas referencias y práctica en su trabajo. Informan F-6411.

SE DESEA COLOCAR UNA ESPAÑOla de mediana edad para todos los quehaceres de una corta familia, duerme en la colocación y no tiene quien la moleste. Telf. U-6177.

SE DESEA COLOCAR EN CASA HOnorable joven para criada de comedor. Es formal y tiene quien la recomiende. Informes: F-6068.

SE OFRECE CRIADO ESPAÑOL A casa particular, práctico en todo lo que requiere un servicio fino. Sabe hacer cocteles, tiene inmejorables referencias de familias conocidas. Teléfono A-9795

SE OFRECE UN BUEN CRIADO DE mano español; fino y muy práctico en todo servicio; sirve muy bien la mesa a la rusa; es formal y trabajador con muy buenas referencias de familias distinguidas; ayuda de cámara; hace cocteles y sale al campo. Llame al Telf. A-9062. San Miguel y Galiano. 266 altos.

SE OFRECEN

118 CRIADAS-CRIADOS

DESEA COLOCARSE EN CASA DE moralidad joven española para cuartos o comedor; sabe trabajar y tiene referencias. Informes Telf. F-6114.

JOVEN ESPAÑOLA DESEA COLOcarse para sirvienta, en casa de absoluta moralidad. Llamar a Elena Teléfono M-1395.

SE DESEA COLOCAR JOVEN ESpañola para criada de mano o manejadora no importa ayudar a la cocina; tiene referencias. Telf. F-6189. Pregunte por Lola.

SE DESEA COLOCAR UNA MUCHAcha española de criada de manos o de comedor; tiene referencias de la casa donde ha trabajado y lleva tiempo en el país. Telf. U-6164.

JOVEN DEL PAIS CON BUENAS referencias, desea colocarse de criada de mano; cuartos o comedor. Prefiere los repartos. Es formal y cumplidora de su deber Informes: FO-1077

SE DESEA COLOCAR UNA JOVEN española para criada de mano o para limpiar y manejar por la tarde o para cuartos; es seria y decente; con referencias donde trabajó. Llame Teléfono F-3254.

SE OFRECE UNA CRIADA DE MAno blanca para comedor o cuarto sabe servir a la rusa y con buena referencia va a cualquier parte de la república.

DESEA COLOCARSE JOVEN ESPAñol para criado de mano. Tiene referencias de casas conocidas, donde trabajó. Informan en el Telf. U-2235.

SE DESEA COLOCAR UNA MUCHAcha para criada de mano o cuarto; sabe coser un poco; tiene referencias en las casas donde ha trabajado. Teléfono: U-1612.

DESEA COLOCARSE JOVEN BLANca para criada de mano, cuartos o manejadora; no le importa dormir en la colocación o para trabajos por horas; tiene buenas referencias. Informes: Telf. F-6137.

DESEARIA COLOCARSE UNA ESpañola de mediana edad para criada de manos o cuartos entiende un poco la cocina; tiene buenas referencias; no tiene pretensiones de ninguna clase; no le importa ir a los repartos. Telf. M-1164.

SE OFRECE UNA CRIADA DE COlor para cuartos o comedor; también me coloco de manejadora; tengo referencias. Soy limpia y cumplidora y respetuosa. salgo a los repartos. Informes 23, 407 esquina J. F-2524.

SE OFRECE MUCHACHA BLANCA de 28 años para todos los quehaceres de corta familia. A-6670.

SRA BLANCA DEL PAIS, CON HIja señorita, solicita habitación en casa de familia a cambio de limpieza, costura u otros quehaceres. Tengo muy buenas recomendaciones. Teléfono A5-3492. habitación No. 9.

SE OFRECE JOVEN ESPAÑOLA PAra criada de cuartos o servicio matrimonio. Es fina y tiene referencias. Telf. A-9052.

SE DESEA COLOCAR UNA ESPAñola para habitaciones; sabe coser bien. Tiene muy buenas referencias. Telf. F-5968. Calle 21 entre K y N. 156.

SE OFRECE BUENA SIRVIENTA de criada de manos o de cuartos tiene buenas referencias de casas muy conocidas es limpia y trabajadora; va a cualquier lugar no tiene pretensiones de sueldo y es muy cumplidora de su deber. FO-1906.

SE OFRECE JOVEN DE CRIADO DE manos o para lo que se ofrezca; sirve a la rusa; sin pretensiones; va a donde lo manden. Informes F-3141.

SE OFRECE DE CRIADA DE MAnos cuartos o manejadora muy buena criada con referencias de tiempo es muy limpia y sabe cumplir con sus obligaciones. Informes en el F-3141.

SE DESEA COLOCAR UNA MUCHAcha blanca del país para criada de mano; tiene buenas referencias. Llame al Telf. U-6693 no menos de $15.

DESEA COLOCARSE UNA ESPAÑOla de buena presencia acostumbrada a trabajar con familias distinguidas de criada de cuartos o comedor; tiene buenas referencias. Telf. F-2990 de 9 a 3 de la tarde.

SE OFRECE UNA BUENA CRIADA de color con buenas referencias. También se ofrece como manejadora; le gustan los niños. F-3019.

DESEA COLOCARSE CRIADO DE mano español fino y trabajador; tiene referencias de casas donde ha trabajado seis años en los repartos. Telf. F-2617. F-5971.

SE DESEA COLOCAR UN CRIADO español, es joven. Tiene referencias, es activo. Telf. M-4856.

DESEA COLOCARSE CRIADO DE mano español; tiene referencias de familias distinguidas. Sale al campo; respetuoso; hace cocteles de todas clases y si es necesario plancha trajes de caballero, informan Telf. M-4859. Eugenio.

JOVEN ESPAÑOLA DESEA COLOcarse para cuartos. Sabe coser y cortar. Telf. F-6166.

SE DESEA COLOCAR UNA JOVEN española de criada de mano o para corta familia y de moralidad, duerme o no en la colocación. Informes en Chacón 56 o por el teléfono M-6730.

DESEA COLOCARSE UNA ESPAÑOla de criada de cuartos o manejadora. Tiene buenas referencias. Telf. F-7497.

SE DESEA COLOCAR UNA MUCHAcha española para cuartos, sabe coser un poco. Tiene buenas referencias: F-4808.

UNA JOVEN ESPAÑOLA BUENA presencia se ofrece para criada de cuartos o de mano; lava y plancha ropa de seda; cose un poco; también sirve mesa a la rusa o como se la pidan; es trabajadora y formal; tiene buenas referencias; no menos de $15. Teléfono F-7273.

DESEA COLOCARSE UN JOVEN español para criado de manos, acostumbrado a servicio fino. También se coloca para cuidar enfermos. Tiene muy buenas recomendaciones. Telf F-6253. Calle 13 entre 6 y 8 Vedado. No. 903.

SE DESEA COLOCAR UNA JOVEN española para criada de mano con muy buenas referencias. Teléfono: F-4466.

SE DESEAN COLOCAR DE CRIADAS una señora mediana edad y una joven españolas para limpiar o criada de cuartos la primera; entiende de cocina. Llame Telf FO-3422.

SE DESEA COLOCAR UNA JOVEN española para cuartos; duerme o no en la colocación o por horas; tiene buenas referencias. Telf. F-3262.

SE COLOCA UN JOVEN CUBANO, FIno, para valet de caballeros o ayuda de cámara, ayudante de oficina; elevador; portero; dependiente; cuidar enfermos; atender consulta de doctores; carpeta de Hotel; telefonista está preparado para todo. Sale al campo y al extranjero. Informes Telf. U-2800.

SE OFRECE BUENA CRIADA ESPAñola, lleva tiempo en el país, sabe coser; es cumplidora y seria; tiene buenas referencias. Teléfono F-4602; de 9 a. m. a 5p.m.

ESPAÑOLA FINA, MORAL SE COloca para cuartos o cuidar señora. Sabe coser algo, zurcir; lavar y planchar ropa fina; planchar fluses, práctica en el servicio todo. Tiene buenas referencias. Para informes Suárez 113 llame al Telf. M-2393.

DESEA COLOCARSE UN JOVEN de color, de criado de mano. Telf. F-3373.

SE DESEA COLOCAR UNA ESPAñola para cuartos o para criada de mano. Lleva tiempo en el país, sabe trabajar y es trabajadora, desea casa de moralidad. Tiene buenas referencias de donde trabajó. No se coloca menos de 15 pesos. Llame: Telf. F1-6652.

SE OFRECEN

118 CRIADAS-CRIADOS

SE DESEA COLOCAR UN JOVEN inglés de criado de mano o jardinero muy limpio; sin pretensiones; tiene referencias. Sabe su trabajo muy bien. Telf. F-6051.

JOVEN ESPAÑOLA DESEA COLOcarse de criada de mano, sabe lavar y planchar ropa fina. Tiene buenas referencias. Telf. U-6714.

SE DESEA COLOCAR UNA JOVEN española para comedor, sabe servir bien la mesa o para cuartos. Tiene buenas referencias. Telf. FO-2636.

DESEA COLOCARSE ESPAÑOLA DE mediana edad, limpieza. Entiende de cocina, dormir fuera. Tiene recomendaciones. Telf. M-7775.

SE DESEA COLOCAR EN CASA HOnorable joven para criada de comedor. Es formal y tiene quien la recomiende. Informes: F-6068.

SE DESEA COLOCAR UNA COCINEra española. Entiende de repostería: I-7527.

SE DESEA COLOCAR UNA MUCHAcha española para la limpieza o cocinar a matrimonio solo; tiene referencias. Teléfono F-6003.

SE DESEA COLOCAR UNA JOVEN española para criada de manos o limpiar habitaciones; entiende algo de costura, de cocina; tiene referencias. Teléfono M-3596.

SE OFRECE UN ESPAÑOL PARA criado de mano acostumbrado en el servicio, sereno o porteo, honrado y trabajador; buenas referencias. Teléfono A-6461.

DESEA COLOCARSE UNA MUCHAcha joven para criada de comedor o cuartos; no le importa ir fuera; es cumplidora y sabe de cotura. Tiene buenas referencias. Dolores y S. Leonardo. Teléfono F-6020.

SE OFRECE UNA MUCHACHA JOven y saludable, de la raza blanca, con muy buenas referencias, para hacer la limpieza en casa particular; duerme en la colocación. Informan Teléfono FO-3776.

JOVEN BLANCA DESEA COLOCARse de criada de mano o manejadora, no menos de 18 ó 20 pesos; prefiere Reparto Miramar. Informe: F-4282. Herminia. Calle 10 esq. a 5ta. altos.

SE COLOCA UNA MUCHACHA ESpañola para cuartos o comedor, es persona seria; desea casa de moralidad; tiene buenas referencias. Teléfono F-6136.

DESEA COLOCARSE UNA JOVEN peninsular de criada de mano o de cuarto, prefiere Vedado o repartos. Informan FO-7006. Marianao.

DESEA COLOCACION UN JOVEN español de criado muy práctico en todo servicio fino; tiene referencias de buenas casas, sirve en varios estilos; hace cocteles, ayuda de cámara, entiende jardín, va a cualquier parte; pica informes A-9062. San Miguel, 266, altos.

SE DESEAN COLOCAR DOS SEÑOras españolas para criadas; una sabe cocinar si es matrimonio solo y la otra sabe inglés y le gustan los niños. Calle 23 y I. Teléfonos F-6060 y F-5124.

SE OFRECE UN BUEN CRIADO PAra casa particular, muy práctico en el servicio de comedor y los quehaceres de casa y buenas referencias; no tiene inconveniente salir al campo. Teléfono M-4739.

DESEA COLOCARSE UN JOVEN CUbano para camarero, casa de huéspedes u hotel o de criado en casa particular, tiene referencias. Teléfono M-9372.

SE DESEA COLOCAR UNA JOVEN del campo para limpiar o manejadora. Telf. U-6904.

UNA MAGNIFICA CRIADA DE COlor con buenas referencias ofrece sus servicios de criada de cuartos o para todo. F-3019.

119 COCINERAS-COCINEROS

JOVEN CHINO EXPERTO COCINEro y repostero; sabe cocinar bien a la criolla y española y cumplir con su obligación; tiene buenas referencias; lleva tiempo en el país. Informan Gloria y Figuras bodega teléfono A-6266

SE DESEA COLOCAR UNA MUCHAcha para cocinar y limpiar para matrimonio; menos de 12 pesos, no. Telf. U-7095.

SE OFRECE UNA BUENA COCINEra; sabe cocinar muy bien, es muy limpia; sabe bastante de repostería Tiene buenas recomendaciones. Si es para casa chiquita puede hacer algo más. No tiene pretensiones. Teléfono I-7490

SE DESEA COLOCAR UNA BUENA cocinera repostera española cocina a la española y amricana, hace plaza en la misma una joven para limpiar sirve a la rusa; desea ganar buen suedo. M-4860

SE OFRECE BUENA COCINERA DE color; limpia; repostera; también cocina y limpia o cocina solo. duerme en la colocación o fuera; según trato; salgo a repartos M-1149

SE OFRECE SEÑORA DE COLOR, mediana edad para cocinar; tiene referencias. I-7452 Reyes 65.

SE DESEA COLOCAR UNA MUJER joven de color para cocinar y ayudar algunos quehaceres de la casa; es trabajadora y formal; tiene referencias. U-7071.

DESEA COLOCARSE UNA COCINEna española cocina a la criolla, americana; duerme en la colocación. Teléfono F-3437.

DESEA COLOCARSE UNA ESPAÑOla para cocinera, si es un matrimonio solo para todo, tiene buenas referencias; sabe cumplir con su obligación. Informan: Telf. U-5901.

DESEA COLOCARSE UNA SEÑORA de mediana edad para cocinar o para el servicio de un matrimonio solo; es honrada y limpia. Telf. F-6112.

DESEA COLOCARSE JOVEN ESPAñola para cocinera solo; hace dulces; desa casa de moralidad; lleva tiempo en el país o para cuartos o de comedor; tiene referencias. Teléfono M-5447

UN JOVEN ASIATICO COCINERO Y repostero cocina inglesa y española; cocina bien y muy limpio; tiene buenas referencias. Informes teléfono A-9427 y M-8429 Acosta 255 bajos. Fonda.

SE OFRECE BUEN COCINERO ESpañol sin familia; cocina criolla, española y francesa, repostería y pastelería y helados; limpio y económico en la cocina; casa particular; sale al campo; tiene referencias. Antonio Vega. M-5600.

SE OFRECE COCINERO MADRILEño a casa particular comercio o clínica; cocina española, francesa y americana. Va al campo tiene grandes referencias de familias conocidas. Telf. A-9795

SE DESEA COLOCAR UNA COCINEra blanca de mediana edad con buenas referencias y conocedora de su oficio; cocina española criolla y francesa repostería; para la cocina sólo; pretende de 15 a 20 pesos; duerme o no en la colocación. U-5701.

UNA BUENA COCINERA DE BUEna sazón, limpia en su trabajo desea casa particular; cocinar solo; dormir o no; tengo referencias. Soy de color; Vivo en el Vedado. No menos de 12 a 14 pesos. U-1880

EXCELENTE COCINERA DEL PAIS desea colocarse con familia formal hace o no repostería, duerme o no. Buenas referencias, prefiere los repartos. Familia americana o del país. Informes FO-1077

SE OFRECE UNA COCINERA DE COlor o para criada de mano seria y cumplidora en su obligación; tiene buena salud y con buena referencia. Informan F-3921.

SE OFRECE UN COCINERO PARdo del país para casa de comida o casa particular sin pretensiones; sale a finca preguntar por Pérez y con buenas referencias. Informan F-3921.

DESEA COLOCARSE UNA ESPAÑOla para cocinar y limpiar a matrimonio o corta familia; no le importa dormin fuera; tiene referencias. Telf. M-4534.

SE OFRECEN

119 COCINERAS-COCINEROS

GASTRONOMOS Y ANFITRIONES. El maestro Isidoro Fortún, ofrece su garantizado servicio de alta cocina, para «buffet». Comida extra etc. nuevos tamalitos, pescado, pechugas de ave y carnes con toda clase de fruta. Creación del expresado Fortún. Telf. M-9133. Habana.

SE OFRECE SRA. ESPAÑOLA DE mediana edad para cocinar a corta familia o matrimonio solo para cocinar y limpiar; sale a los repartos. Teléfono M-2080.

DESEA COLOCARSE UNA JOVEN española para cocinar y limpiar; tiene referencias. Informes M-5041.

DESEA COLOCARSE UNA JOVEN española para cocinar y limpiar; para matrimonio; para criada de mano; tiene referencias Telf. F-6233.

DESEA COLOCARSE SEÑORA DE mediana edad, muy dispuesta y trabajadora para una cocina sencilla y para poca familia es muy limpia y cocina muy bien. No tiene grandes pretensiones de sueldo. Con buenas referencias. Telf. A-6260.

DESEA COLOCARSE COCINERA DE mediana edad seria y cumplidora de su obligación; hace repostería; siendo solamente para cocinar no menos de $15. Telf. F-6045.

DESEA COLOCARSE UN JOVEN chino es cocinero repostero en casa particular; habla bien el español; tiene referencias. U-5388

SE DESEA COLOCAR UN SEÑORA española de mediana edad; cocinera y repostera; sabe toda clase de comida; sabe hacer plaza económica; no duerme en la colocación; tiene inmejorables referencias; no saca comida; no se coloca menos de $20. Teléfono: M-1677.

SE OFRECE UNA COCINERA DE COlor limpia y cumplidora; conoce de repostería; también puedo limpiar y cocinar; duermo dentro o fuera y salgo a los repartos., según trato. 23, 407 esquina J. F-2524.

COCINERA. DESEA COLOCARSE MAtrimonio español mediana edad ella cocinera él criado; portero o cosa análoga; también se colocan separados; tienen buenas referencias; no importa distancia. Telf. M-6894 de 8 a 12.

SE OFRECE COCINERA CON MUY buena sazón; muy limpia e inmejorables referencias de casas conocidas; es cumplidora de sus obligaciones y va a donde la llamen. F-3141.

SE DESEA COLOCAR UNA COCINEra inglesa repostera que sabe hacer muchas clases de dulces; muy limpia. sin pretensiones; tengo referencias de donde trabajé en casa seria. Teléfono F-6108.

UNA BUENA COCINERA DE COLOR ofrece su servicios con referencias no le importa ir a los repartos. F-3019

EN CASA PARTICULAR SE DESEA colocar un cocinero español o en comercio, cocina criolla, española y francesa, sabe repostería. Tiene referencias, es hombre solo y sale al campo. Telf. M-4856.

SE OFRECE SEÑORA ESPAÑOLA, cocinera y repostera, cocina española y criolla y hace postres, muy limpia, honrada y trabajadora. Muchos años de práctica en su oficio. Telf. F-2346.

DESEA COLOCARSE UNA JOVEN para cocinar y limpiar o para la limpieza solamente. Informes: Teléfono F-3417.

SE DESEA COLOCAR EN EL VEdado una señora joven española. para cocinar o para todos los quehaceres de un matrimonio solo; es cumplidora de su obligación y tiene referencias. Telf. F-2567

SE DESEA COLOCAR UNA BUENA cocinera española. Sabe cumplir con su obligación. Tiene referencias. Informan F1-7891.

SE OFRECE UNA COCINERA DE color repostera o para criada de mano sabe servir a la rusa o para lavar en la casa y con buena referencia. Informan F-3921.

SE OFRECEN 2 MUCHACHAS PARA cocinera y criada de mano o para manejadora sin pretensión de sueldo; duerme en la casa; con buena presencia y con buena referencia. Informan F-3921.

SE DESEA COLOCAR UN EXPERTO cocinero chino en el arte; cocina a la criolla y española americana y francesa y es repostero; se ofrece para casa particular; magníficas referencias. Aviso Telf. A-9131

SE DESEA COLOCAR UNA SRA. ESpañola de mediana edad; si es casa chica cocina y limpia;, si no para cocinar nada más. F-6760.

SE DESEA COLOCAR UNA JOVEN española de cocinera; entiende de repostería; tiene referenciasé duerme en la colocación. Telf. M-6404.

SE OFRECE PARA COCINAR O DE criada de mano con muy buenas referencias de tiempo, cocina lo que le pidan, lo mismo hace los dos trabajos .No tiene pretensiones y trabaja igual en La Habana que en los repartos: FO-1906.

DESEA COLOCARSE UNA SEÑORA española para cocinar o limpiar familia de moralidad. Informan en San Miguel 913; encargada.

SE DESEA COLOCAR UN COCINERO español repostero, para comercio o particular; sale al campo; tiene referencias y cartas de recendación. Dolores y San Leonardo. Teléfono I-6020.

SE OFRECE UNA MUCHACHA DEL país para cocinar o limpiar a corta familia o matrimonio solo, no se coloca menos de 15 pesos; sale a los repartos; tiene buenas referencias. Informan Teléfono A5-5371.

SE DESEA COLOCAR UNA JOVEN española para cocinar y limpiar o manejadora; lleva tiempo en el país. Teléfono M-4711.

DESEA COLOCARSE UN MAESTRO cocinero y repostero de color, en casa particular, prefiere familias prominentes de buen gusto. Tiene recomendaciones. Llame Telf F1-6391 por Miguel.

COCINERA ESPAÑOLA REPOSTERA desea trabajar en caa de moralidad; es práctica en la cocina, tiene excelentes referencias, duerme dentro o fuera; en la misma una joven española de buena presencia para cuartos o para comedor; sabe lavar y planchar ropa fina, le gustan los niños, tiene buenas referencias las dos. Teléfono A-9184.

DESEA COLOCARSE UNA ESPAÑOla para cocinar o cocinar y limpiar a corta familia; va los repartos; tiene referencias. Teléfono F-4613.

DESEA COLOCARSE UNA ESPAÑOlo para limpiar o cocinar y limpiar si es corta familia. Informan Teléfono M-6363.

COCINERA REPOSTERA INGLESA, buen carácter, con buenas referencias. desea colocarse. Duerme en la colocación o fuera. Va al campo. También se coloca para lavandera. Teléfono M-7730.

UNA BUENA COCINERA DE COLOR se ofrece como repostera con buenas referencias no le importa hacer limpieza si es matrimonio solo. Telf. F-3019.

BUEN MAESTRO COCINERO REPOStero joven chino cocina criolla y española y francesa. variada comida todos los días. Sabe cumplir con su obligación. Tiene recomendaciones. Informan Telf. M-9164. Desea colocar casa particular.

120 MANEJADORAS

SE OFRECE DE MANEJADORA, muy buena sirvienta, exclusivamente limpia y cariñosa con los niños. Referencias de casas conocidas, sin mayores pretensiones. Va a donde la lleven: FO-1906.

DESEA COLOCARSE MANEJADORA de color, seria, de mediana edad para niños de brazos y con referencias para recién nacido. Informan: I-6090. Calzada 207, bajos entre J y K. Vedado.

MANEJADORA DEL PAIS PARDA presentable con magníficas referencias ofrécese para manejar un niño, o de criada de manos o comedor no menos de $15 informan FO-1077.

SE OFRECEN

120 MANEJADORAS

ENGLISH SPEAKING GIRL SEEKS position as nurse or maid, capabl of taking care of children Call F-2524 has reference.

SE DESEA COLOCAR UNA MUCHAcha de color de mediana edad, para manejadora o criada de mano; tiene referencias. Telf. F-6543.

SE DESEA COLOCAR UNA SEÑOra española de mediana edad, de manejadora; es cariñosa con los niños y tiene buenas referencias de las casas donde ha trabajado; también se coloca para los quehaceres de un matrimonio solo. Telf. U-2647.

MANEJADORA INGLESA FINA, muy práctica de confianza desea colocarse con matrimonio distinguido y bueno con un solo niño que no tenga que lavar, excelentes referencias. No menos de $20. Telf. U-6822. Farmacia Isabel.

SE DESEA COLOCAR UNA SEÑORA española de mediana edad, de manejadora, es cariñosa con los niños y tiene buenas referencias de las casas donde ha estado. También se coloca para los quehaceres de un matrimonio solo. Telf. U-2647.

SE DESEA COLOCAR UNA SEÑORA española de mediana edad, de manejadora; es cariñosa con los niños y tiene buenas referencias de las casas donde ha estado, también se coloca para los quehaceres de un matrimonio solo. Teléfono U-2347.

SE OFRECE UNA JOVEN COLOR para manejar, es del campo; tiene buenas referencias. Telf. F-3005.

123 COSTURERAS y MODISTAS

DESEA COLOCARSE JOVEN PARA coser en casa particular o en taller. No importaalgo de limpieza. Telf. F-6075.

MODISTA SOLICITA CASA PARTIcular para trabajar; tiene experiencia ropas señoras y niños; puede ayudar otro trabajo; tiene referencias. Virtudes 834 entre Oquendo y Marqués González.

124 LAVANDERAS-LAVANDEROS

SE OFRECE UNA ESPAÑOLA PARA lavar ropa en su casa: FO-1878.

SE DESEA COLOCAR UNA SEÑORA blanca para lavar o limpiar en casa particular Dormir fuera, tiene referencias, Telf F-6137

SE DESEA COLOCAR LAVANDERA o cocinera con buenas referencias. Informes Telf. F-3854.

UNA BUENA LAVANDERA EXPERta en toda clase de ropa desea encontrar trabajo para su casa o fuera. Telf. F-6179. Para referencias viuda de Ibarra. Telf. F-6517.

125 CHOFERES

DESEA COLOCAR UN JOVEN BLANco del país para chauffeur con 20 años de práctica. Informan I-7225.

CHOFFER CON SU CARTERA Y referencias; de color y en la misma otro, blanco, para casa particular o comercial no menos de 20 pesos. U-1880

ATENCION

Chauffeur mecánico con 9 años de servicio en Agencia de Automóviles, deseo colocarme particular, camión u ómnibus. Informes FO-2659.

SE OFRECE CHOFER ESPAÑOL, con 16 años en el oficio, respetuoso y cumplidor de su deber. Duerme en la colocación. Telf. F-2332.

DESEA COLOCARSE UN CHOFER en casa particular con varios años de práctica; es cumplidor de su trabajo y formal. Informan Telf. FO-1717.

SE DESEA COLOCAR UN CHOFER español en casa particular. Tiene buenas recomendaciones de las casas donde ha trabajado. Telf. F-5262.

CHOFER ESPAÑOL, JOVEN, SE ofrece para casa particular, sin pretensiones. Tiene referencias, Telf. F-2722.

SE DESEA COLOCAR UN CHOFER español con largos años de práctica; sabe de mecánica y tiene recomendaciones de las casas que ha trabajado. Informan Teléfono F-5407.

DESEA COLOCARSE UN CHOFER español en casa particular, lo mismo duerme fuera que en la colocación; es joven, sin pretensiones. Teléfono U-2536.

SE DESEA COLOCAR CHOFER ESpañol con 12 años de práctica, siempre particular, conoce mecánica y manejo de toda clase de automóviles y con muy buenas referencias. Teléfono FO-2657.

DESEA COLOCARSE UN JOVEN DE color para choffer particular; es honrado y limpio; tiene buenas referencias Telf. F-6022

AVISO IMPORTANTE

Si usted tiene automóvil y aprecia su vida hágase de un chauffeur competente que le ofrece «MOTOR CLUB DE CUBA» Sociedad de Beneficencia. C Nro. 160 Vedado Telf. F-5315

126 JARDINEROS

JARDINERO EXPERTO JAPONES, desea colocarse en casa particular o finca; tiene buenas recomendaciones. Telf. A-9814 Sibao.

UN JARDINERO JAPONES SE DEsea colocar para casa particular o campo de cultivo. Toda clase de plantas; sabe ingertar; conoce agricultura. No le importa ir al campo. Tiene referencias. A-9814

129 OFICINISTAS

SE DESEA COLOCAR UN JOVEN en oficina o comercio. Habla inglés, Taquigrafía y Mecanografía en español. No tiene pretensiones. Informes: Bernaza 213, altos. Telf. U-1673

SEÑORITA DE BUENA PRESENCIA tiene todas referencias, desea colocarse para ayudante de oficina, dependienta o costura. Llamar al U-3149.

JOVEN MECANOGRAFA CON EXperiencia en oficinas, desea colocarse. Buenas referencias. Diríjase a Pasaje Este 7 (interior(Santos Suárez.

TENEDOR DE LIBROS Y MECANOgrafo de Inglés-Español, 20 años de práctica, se ofrece para cualquier giro. Para avisos y referencias: Fernández Hnos. Teniente Rey y Aguacate. Teléfono M-4594.

MECANOGRAFO JOVEN ESTUDIANte de primer año de Derecho, con experiencia en oficina, solicita tabajo durante 4 horas por la tarde, con preferencia de bufete de abogado, no tiene pretensiones. Francisco Cruz. Aguiar 57, segundo piso izquierda.

JOVEN CUBANO, BIEN EDUCADO, desea emplearse en una casa comercial o compañía, en la oficina; sabe el comercio. Teléfono FO-1887. Sabe mecanografa; Teneduría de Libros; e Inglés.

131 SOLICITUDES VARIAS

SRA. VIUDA DE BUENA FAMILIA acostumbrada a viajar, cubana, educada en New York. Se ofrece para ama de llaves acompañar señora o señorita o niños, para dirigir hotel o casa de huéspedes, (tiene práctica) atender público en casa de Modas etc. Buenas referencias. Escribir a R. V. R. lista de Correos.

SE OFRECE OPERARIO TALABARtero, 20 años experiencia, garantía en conocimientos y honradez. Antonio Vera. Perseverancia 212 (bajos). Telf. M-3563.

SE OFRECE JOVEN CON PRACTIca para cuidar enfermos. Tiene mucho conocimiento en La Habana e interior: U-5569.

SE DESEA COLOCAR UN JOVEN del campo de 20 años; trabaño de mensajero; de jardinero; de cantinero; de criado o para cuidar vacas; para cualquier lado voy; sin pretensiones; llame al Telf. FO-6014. Eufemio.

SE OFRECE CON MODESTISIMAS pretenciones un buen práctico de farmacia para la Habana o pueblos del alrededor. Informes: Droguería «La Americana».

M.E.C.D. 2016

DICIEMBRE 3 DE 1938 — DIARIO DE LA MARINA — EJEMPLAR: 5 CENTAVOS

DELEGADOS DE SEIS NACIONES HARAN NUEVAS GESTIONES PARA QUE ALEMANIA DEJE SALIR A 600,000 JUDIOS, SEGUN EL PLAN APOYADOS POR E. UNIDOS

Como fué decidida la marcha sobre Roma.

(Según los documentos inéditos) Especial para DIARIO DE LA MARINA (De nuestro Corresponsal en Roma) La situación italina en Octubre 1922.—Una sesión secreta en Milán.—«D.Annunzio es favorable». «D.Annunzio y Mussolini»

En todas las ciudades de Italia se ha celebrado en estos últimos días, con las ceremonias habituales, el XVI Aniversario de la Marcha sobre Roma. Con este motivo, el «Popolo d'Italia» ha publicado cierto número de documentos inéditos sobre los acontecimientos que precedieron al gesto decisivo que condujo el Fascismo al poder. Se trata del acta de la reunión secreta en el curso de la cual fué decidida la marcha sobre Roma y de una breve correspondencia cambiada por un lado entre el último presidente de consejo de Italia, señor Facta, y Gabriel d'Annunzio, y, por otro, entre Mussolini y el mismo d'Anuncio, durante los días que siguieron a la decisión adoptada en la sesión secreta.

La sitación italiana en Octubre 1922.

Sabido es cuál era la situación italiana en el último trimestre de 1922. Había en Roma un gobierno de coalición presidido por un honrado e inofensivo diputado piamontés, señor Facta que había sido ministro y era considerado por todas partes, como el hombre de paja de Giolitti. Hasta se decía que su papel consistía en preparar la vuelta al poder de este último. Giolitti, por su lado, mucho más todavía que Nitti, era la pesadilla del fascismo, porque Nitti, por el apoyo manifiesto que había otorgado a los socialistas, se había puesto directamente fuera de combate, en tanto que Giolitti podía contar aún con la simpatía de los grupos moderados. En Roma, pues, el retorno al poder del antiguo presidente del Consejo estaba considerado como inminente. Este debía presentarse como pacificador. Incluso ofrecía solicitar la colaboración de los fascistas. Se hablaba de dos carteras destinadas al partido del Sr. Mussolini, lo que le parecía muy poco a este último. En efecto, en el país, en dos años, el fascismo había remontado completamente la corriente. El extremismo rojo estaba derrotado por doquiera. La cadena de las huelgas con repeticiones, rota. La fuerza del fascismo superaba en mucho a la que se le hubiera podido atribuir por su representación parlamentaria (no había en Montecitorio más que una treintena de diputados fascistas), pero en Roma no se quería salir de las viejas reglas de dosificaciones de los grupos. Además, los proyectos que se atribuían a Giolitti eran tan vagos como tremendos. Bajo su futuro gobierno, la rectificación interior hubiera podido cambiarse perfectamente en represión del movimiento fascista. El fascismo iba a encontrarse manifiestamente de un momento a otro ante una nueva situación. ¿Qué debía hacerse? Aparentemente, era el Congreso fascista de Nápoles, que celebró sus primeras sesiones a principios de Octubre, el que debía decidir. Pero, en realidad, la decisión estaba tomada ya en el pensamiento del Duce, y éste Congreso no tuvo otro objeto sino el de distraer y variar la atención oficial. Mussolini había expresado ya su pensamiento el 20 de septiembre en Udine, en un discurso en donde no había ocultado sus intenciones: «Queremos gobernar a Italia»,—había dicho abiertamente. Y esta voluntad la había afirmado nuevamente pocos días después en Cremona y en Milán, diciendo principalmente: «Queremos gobernar la nación llevándola a su glorioso destino, lanzando a los italianos hacia miras mundiales, haciendo del Mediterráneo nuestro lago...»

Una sesión secreta en Milán.

Fué en Milán, en efecto, mientras se discutía todavía en Nápoles donde se tomó la decisión de provocar «una crisis extra-parlamentaria» (se verá que ni el vocable revolución ni el vocablo insurrección fueron empleados jamás). En esta reunión naturalmente ultra secreta participó solamente un número limitadísimo de dirigentes del partido. Algunos de ellos figuran aun entre las altas autoridades del Régimen. Estaban presentes: el futuro mariscal del Aire, Italo Balbo, que redactó el acta; el futuro gobernador y embajador De Vecchi y los generales De Bono (futuro primer comandante del cuerpo de expedición en Abisinia), Teruzzi (futuro comandante de la milicia fascista). Fara y Ceccherini, ambos murieron más tarde. Inútil insistir sobre esta acta publicada ulteriormente. Retengamos solamente la última fase.

«D'Annunzio es favorable».

Esta última línea es característica y reveladora del estado de espíritu de los presentes. Evidentemente, durante la discusión, alguien debió formular la pregunta: «¿Qué hará d'Annunzio si obramos?» Y la objeción debió parecer de importancia. Para comprender el alcance hay que rememorar todavía la situación de Italia a fines de 1922, y recordar el lugar que el «Comandante», el héroe de Fiume, ocupaba en el país en ese momento. En aquella época, el poeta no era esa especie de divinidad viviente confinada en su voluntario destierro del Vittoriale, tal como lo fué durante los últimos años de su vida. Era todavía el hombre de acción y el hombre político que había inflamado a Italia en 1914-1915. Sus relaciones con Mussolini eran de las más cordiales y afectuosas. Mussolini y el fascismo estuvieron a su lado durante el «affaire» de Fiume y en los meses siguientes, cuando, expulsado de Fiume, el Comandante, obligado a un retiro forzado, no había renunciado evidentemente todavía a representar un papel en la vida política italiana. Pero el acuerdo entre el Duce y el «Comandante» no era absoluto. D'Annunzio era poeta y estaba atraído constantemente por el espíritu de aventura. Mussolini era tranquilo, frío, realista, no admitiendo la aventura sino por una necesidad política bien calculada. Los contactos entre los dos hombres eran frecuentes. ¿Pero hasta dónde llegaron exactamente? Y sobre todo, ¿hasta dónde estuvo realmente informado D'Annunzio sobre las intenciones de Mussolini? En aquellos días corrieron versiones acerca de una «rivalidad» entre los dos hombres. D'Annunzio por su lado habría proyectado renovar la expedición de Fiume, esta vez todavía contra Roma. No se supo jamás nada de exacto sobre ese proyecto que, probablemente, hubiera fracasado. Pero lo que se sabe, y que está confirmado por los documentos publicados por el «Popolo d'Italia», es que en dicha época, se trataba de explotar las diferencias de temperamentos entre los dos jefes, y servirse de d'Annunzio para preparar la atmósfera de supuesta reconciliación nacional acerca de la cual los fascistas temían servir de pretexto para disminuir sus fuerzas en pleno auge. El gobierno Facta había organizado una gran manifestación en honor de los antiguos combatientes que debía efectuarse en Roma el día del Aniversario de la Victoria, el 4 de noviembre. El propio presidente del Consejo, Facta, había convidado a d'Annunzio a Roma, para ser el orador oficial de la ceremonia. La carta de Facta a d'Annunzio, cuyo texto había permanecido hasta ahora en la sombra, fué publicada por el «Popolo d'Italia». Data del 22 de Octubre 1922, por consiguiente, posterior en seis días a la reunión secreta. Facta se dirige al poeta en términos líricos y lo halaga cuanto puede: «Lo que tendrá lugar en Roma el 4 de noviembre será grande como tu pensamiento y digno de tu obra», y lo llama para «decir a Italia una palabra de paz haciéndola surgir de los que Italia le dieron todo», puesto que el país, «nunca como hasta ahora había tenido tanta sed de paz».

Se ve la maniobra política. ¿Cayó d'Annunzio en el lazo? El caso es que aceptó. Y he aquí su respuesta. Es un telegrama dirigido al Presidente Facta que dice: «Gracias por tus palabras afectuosas. Agrego mis votos a los de tus gentes. Toda mi fuerza recobrada está ya al servicio de mi fe que no vaciló jamás. Nos veremos en Roma. Tengo sed del agua de Trevi.

«D'Annunzio y Mussolini».

Si tal es la respuesta de d'Annunzio, es evidente que éste, aunque de acuerdo en principio con la acción que Mussolini se proponía desencadenar, no conocía la fecha, lo que desde luego es bastante natural, puesto que la más pequeña indiscreción hubiera podido hacer abortar el movimiento. Pero en todo caso se comprende la razón por la cual Mussolini, contra la opinión de los jefes militares, quiso precipitar los acontecimientos. Quiso descubrir la maniobra política que se preparaba, por cuanto sentía que después de la ceremonia del 4 de noviembre, «el clima político se hubiera modificado».

Otros dos documentos fueron publicados por el «Popolo d'Italia». Son los mensajes que el Duce envió a d'Annunzio el día mismo de la Marcha sobre Roma. Prueban que d'Annunzio no había sido prevenido y que el Duce obró bajo su sola y única responsabilidad. La primera es una carta escrita la mañana del 28 de Octubre. El segundo documento es un corto billete escrito la noche del mismo 28 de Octubre, y es ya un boletín de victoria: «Mi querido comandante: las últimas noticias consagran nuestro triunfo. Desde mañana, Italia tendrá un gobierno. Seremos bastante discretos e inteligentes para no abusar de nuestra victoria. Estoy seguro que la saludareis como la mejor consagración del renacimiento de la juventud italiana. A vos! ¡Por vos!—Mussolini».

Sabido es que, entre tanto, habiendo rehusado el rey firmar el decreto estableciendo el estado de sitio, había hecho llamar a Roma al Duce para confiarle el gobierno.

A. G.

Roma, noviembre de 1938.

EL EJERCITO IMPERIAL JAPONES SE PREPARA A LLEVAR LA OFENSIVA A LAS PROVINCIAS DE HUNAN Y KIANGSI

Las tropas japonesas han iniciado una fuerte ofensiva cerca de Cantón contra los bandidos y salteadores

El nuevo Embajador de China en Berlín no pudo presentar sus credenciales al Canciller Hitler por hacer alusión en su discurso al conflicto actual de su país con el Japón

SHANGHAI, diciembre 2. AP.— Un funcionario japonés anunció esta noche que el ejército imperial que opera en el valle del Yangtzé hace preparativos en un frente curvo de 150 millas entre los ferrocarriles Cantón-Hancao y Kiukiang-Nancha Cantón-Hancao y Kiukiang-Nanchang para lanzar una ofensiva más al sur de las provincias de Hunan y Kiangsi.

Dijo que el ala occidental de las fuerzas japonesas se encuentra en Hwangshakai, en la línea Cantón-Hancao, a 30 millas al sur de Yochao y unas 130 millas al sudoeste de Hancao. El ala este está a unas 150 millas al sudeste de Hancao en el otro ferrocarril y a 30 millas de Nanchang, capital de la provincia de Kiangsi.

Las operaciones japonesas en Kiangsi parece que han llevado a los invasores hasta un punto situado a 60 millas al sur.

El representante del Ejército dijo que 2,000 chinos habían atacado la guarnición de Tungshan, cerca del borde occidental de la línea Kiamgsi-Hunan, pero fueron rechazados dejando 700 muertos. Tungshan está a unas 65 millas al sur de Hancao.

Se dice que los chinos también atacaron a Kingshan, a unas 70 millas al noroeste de Hancao, pero igualmente fueron rechazados con grandes pérdidas.

Treinta aeroplanos japoneses volaron por la niebla para bombardear a Yiyang, al norte de Hunan.

Inician las tropas japonesas una ofensiva victoriosa cerca de Cantón

TOKIO, diciembre 2. (Havas).— La agencia noticiera Domei informa que las tropas japonesas en el Sur de China iniciaron al caer la noche de hoy una vigorosa ofensiva en la zona del río Tanchao, cerca de Cantón.

Así lo corroboran informes oficiales trasmitidos desde Cantón por el mando de las fuerzas niponas allí. El objetivo de la nueva ofensiva es destruir a los contingentes chinos que infectan el delta en la parte meridional de la región cantonesa.

Impiden a los extranjeros entrar en Cantón

HONG KONG, China, diciembre 2. (Havas).—Por primera vez desde que los japoneses se apoderaron de Cantón, se ha negado a los extranjeros la entrada en la ciudad china, alegando las autoridades militares que las tropas están haciendo preparativos en gran escala para acabar con el bandidaje y los asaltadores que campean por sus respetos en las inmediaciones cantonesas. En el Shameen (barrio extranjero) se escucha el traqueteo, no muy lejano, de los fusiles y ametralladoras. Varios europeos que no estaban al corriente de las nuevas instrucciones japonesas, y que por ello entraron en Cantón, observaron que existía un estado de anormalidad en las calles. Poco después fueron conducidos por un destacamento nipón al Shameen.

El nuevo embajador chino en Berlín no pudo presentar sus credenciales a Hitler

BERLIN, diciembre 2. AP.—Se tiene entendido que el intento del embajador designado por China en Alemania de hacer referencia en el discurso de presentación de credenciales a la guerra chino-japonesa ha sido causa de que se aplazara la recepción del diplomático en Berchtesgaden.

El nuevo embajador, Chen Chien, iba a ser recibido en audiencia por Hitler el 22 de noviembre cuando otros seis enviados—los de Francia, Bélgica, Japón, Manchukuo, Albania y Latvia—presentaron sus credenciales a la Cancillería de Berchtesgadem.

Un alto funcionario alemán dijo que el obstáculo había sido un discurso indiscreto que había preparado el enviado chino acerca del conflicto que se debate en el Extremo Oriente.

«En este momento y en esta situación—dijo—nosotros no podemos permitir que chinos, japoneses o rusos hagan tales referencias».

El ministerio de Estado alemán se limitó adecir que Hitler «no estaba en condiciones» de recibir a Chen.

El informante, quien comunicó la razón por la cual Hitler se había negado a recibirle, al enviado chino dice que éste prometió cambiar el discurso y obtener la aprobación de su gobierno.

Será recibido la próxima vez que el Führer conceda una serie de audiencias a los nuevos enviados.

Ni la Embajada ni el Ministerio de Estado alemán confirmaron las noticias de Shanghai dando cuenta de que Chen había sido trasladado.

LA PROMETIDA DEL SEGUNDO HIJO DE MUSSOLINI

Gina Ruberti, de 22 años, hija de un funcionario italiano, ha contraído compromiso matrimonial con Bruno Mussolini, el segundo hijo del Duce. Todavía no se ha fijado la fecha del enlace.—(Foto Acme-Editors Press).

DESANIMADOS LOS CENTROS DE LA CONFERENCIA QUE VA A EFECTUARSE EN LIMA

LIMA, Perú, diciembre 2. (AP).— El día de hoy transcurrió sin novedad en los círculos de la conferencia panamericana, debido a que han llegado todavía pocos delegados extranjeros, habiendo aumentado ayer con los cancilleros de Panamá y Nicaragua, señores Narciso Garay y Manuel Cordero, respectivamente.

Ambos manifestaron que están seguros del éxito de la conferencia.

RUMANIA ESTA DE NUEVO ANTE EL MUY COMPLICADO PROBLEMA DE LOS JUDIOS

BUCAREST, Rumanía, diciembre 2. (Havas).— La campaña anti-semita alemana, la propaganda hecha por el Reich en favor de ella y la agitación de la Guardia de Hierro, han planteado una vez más en Rumanía la cuestión judía. El Gobierno rumano anunció esta noche una vez más en Rumanía la cuestión judía. El Gobierno rumano anunció esta noche una acción de gran envergadura para solucionar el problema. No se tienen detalles sobre lo que se hará, aunque se tiene entendido que, en esencia, vendrá a ser una consecuencia lógica de las declaraciones que en mayo y septiembre últimos hizo en Ginebra el Ministro de Estado Petrescu Commene, expresando la esperanza de que Palestina vuelva a convertirse en la Patria Hebrea, abriéndose sus puertas a la inmigración judía. Aunque es posible que la solución no sea suficiente, Commene expresó siempre que de esa manera se descongestionaría de elementos israelitas los países de la Europa central, mientras se buscaba un arreglo definitivo de la cuestión.

Un periódico dice que el Reich está dispuesto a dejar salir a los judíos si aumenta la exportación alemana

Los miembros de la Comisión de Refugiados dicen que sus gestiones progresan, pero que poco podrá hacerse mientras no se les deje salir y se modifique el «impuesto de fuga»

LONDRES, diciembre 2. (AP.)— Los representantes de seis naciones decidieron hoy volver a hacer gestiones cerca de Alemania para ver de lograr que deje salir a unos 600,000 judíos de acuerdo con el plan de 600.000.000 que auspicia el Embajador de los Estados Unidos Joseph P. Kennedy.

El acuerdo se tomó por una comisión del Comité Intergubernamental sobre refugiados, compuesto de los representantes de los Estados Unidos, Gran Bretaña, Francia, Holanda, Brasil y la Argentina, que se ha unido últimamente.

Hasta ahora Alemania ha ignorado los repetidos ruegos hechos por George Rubles, americano, que es director permanente del Comité intergubernamental, quien pidió ser invitado a Berlín para tratar del problema de la emigración hebrea con las autoridades alemanas.

La comisión reunida hoy, a la que asistió Myron C. Taylor, como representante de los Estados Unidos, declaró hacer nuevos esfuerzos para obtener la cooperación alemana en una sesión que duró cuatro horas y media.

Los miembros de la Comisión dicen que progresan sus gestiones para lograr asilo para los refugiados.

Pero se cree que poco podrá hacerse hasta que Alemania consienta que emigren los hebreos y modifique el impuesto de fuga que les impide sacar prácticamente lo que poseen en Alemania.

Créese que las nuevas gestiones se harán por el ministro de Estado francés Georges Bonnet cuando el ministro de Estado alemán Joachim von Ribbentrop visite a París la semana próxima.

Circulan noticias, que no se han podido confirmar, anunciando que el doctor Hjalmar Schacht, presidente del Reichsbank alemán y ex ministro de Economía, vendría a Londres para tratar de los aspectos financieros del plan de los refugiados.

El gobierno nazi está dispuesto a permitir la salida de los judíos

BERLIN, diciembre 2. (AP.)—Un prominente periodista nazi reveló hoy que se están estudiando planes para hacer posible la emigración de los judíos a cambio de un aumento de las exportaciones alemanas.

Aunque se negó a dar detalles, dijo que el proyecto ha progresado y se encuentra en tales condiciones que es posible que el mariscal Hermann Wilhelm Goering, director del plan económico de los cuatro años, lo anuncie pronto.

El periodista, que forma parte del grupo de Goering, explicó la idea del plan en la siguiente forma:

«Los judíos necesitan divisas extranjeras para salir. Nosotros no las tenemos. De ahí que las demás naciones deban suministrarlas. Esas naciones insistirán en que Alemania les devuelva las sumas que entregan a los judíos con las posesiones que dejan detrás de sí los judíos alemanes.

«Solamente hay medio de pagarlas: con artículos. Por tanto, el problema de librarnos de los judíos y de hacer posible la emigración de los judíos es el siguiente:

¿«Qué cantidad de productos alemanes adicionales están dispuestas las naciones extranjeras a comprar a Alemania? Podrán quedarse con todos los 650,000 judíos y medio judíos con tal de que nos den bastantes órdenes de exportación».

Mientras tanto las cercas de hierro de las tumbas judías han sido suprimidas para aumentar las provisiones de chatarra del gobierno y los periódicos han comenzado a hacer campaña contra las personas que simpatizan con los judíos.

La única publicación judía que continúa apareciendo en Alemania, «Juedisches Nachrichtenblatt,» pide a los judíos que supriman cercas «como un gran proyecto de embellecimiento de las tumbas israelitas» y agrega que mientras el Reich alemán necesite de chatarra los judíos están dispuestos voluntariamente a suministrar el material de las cercas para que sea utilizado por la nación.

El órgano de los camisas blancas en Brandenburgo y Berlín, dice:

«Hay ciertos tipos en Berlín que no son de sangre judía pero que lo son en cuanto a comportamiento y criterio. Quedaríamos agradecidos de que se les diera una lección».

El mismo periódico dice que los judíos más pobres de Berlín serán llevados a las casas de los judíos ricos de los suburbios del Oeste de manera que dejen muchos apartamentos bonitos y baratos para uso de los arios alemanes.

FRANCIA PROTESTA OFICIALMENTE DE LAS MANIFESTACIONES HECHAS EN ITALIA RECLAMANDO DERECHOS SOBRE TUNEZ

El embajador francés dijo a Ciano que los derechos que alega Italia sobre Túnez son demasiado ridículos

Durante la estancia en París del Ministro de Estado de Alemania, Von Ribbentrop, tratará éste de los problemas que afectan a ambos países después de firmado el Pacto

ROMA, diciembre 2. (Havas).—André Francois Poncet, embajador de Francia en Roma, hizo una enérgica representación esta noche, ante el Ministro de Estado conde Ciano, acerca de las manifestaciones habidas el miércoles en la Cámara de Diputados italiana, en la cual se clamó por Túnez, colonia francesa, para que pase a poder de Italia. El embajador también protestó de ciertos pasajes del discurso que el propio conde Ciano pronunció allí, sobre las aspiraciones naturales del pueblo italiano.

Manifestación en Córcega contra las reivindicaciones italas

BASTIA, Córcega, Dic. 2. (Havas). En las calles de esta ciudad corsa hubo una manifestación popular contra las reivindicaciones de Italia, en lo que concierne a Córcega y a Túnez. Millares de personas formaron una columna que recorrió las vías principales, cantando La Marsellesa. La intervención de la gendarmería y de la policía hizo que los grupos se dispersaran, volviendo Bastia a quedar en calma. Se anuncia que el domingo habrá otra gran manifestación, de proporciones mucho mayores, contra las pretensiones de Italia expuestas en el discurso del conde Ciano.

Lo que Francois Poncet dijo a Ciano

ROMA, diciembre 2. (Havas).—En los círculos diplomáticos se dice que al protestar esta noche ante el conde Ciano por la actitud hostil a Francia manifestada en la Cámara de Diputados y ciertos diarios fascistas, el embajador Francois Poncet manifestó que el incidente había dejado atónito al gobierno de París, por el significado que tenía el gesto hacia una nación amiga y en paz perfecta con Italia. También se asegura que Francois Poncet dijo a Ciano que los derechos que alegan tener los italianos sobre Túnez, son demasiado ridículos para ser tomados en consideración.

Los miembros de la embajada de Inglaterra observan la situación con sumo interés.

En los círculos políticos se cree que la insistencia de Roma en que se reconozcan sus reclamaciones sobre Túnez pueden perjudicar el status-quo en el Mediterráneo, que tanto Italia como la Gran Bretaña convinieron en respetar, integralmente, mediante el pacto puesto en vigor el 15 de noviembre pasado.

Tratará Francia con von Ribbentrop de todos los problemas entre los dos países

PARIS, diciembre 2. (AP.)—La estancia del Ministro de Estado alemán Joachim von Ribbentrop en esta capital será de dos días y tres noches, con lo que se cree en los círculos políticos que habrá amplia oportunidad para tratar con el representante alemán de todos los problemas que afectan a los dos países después de la firma del convenio de amistad el martes.

La firma tendrá lugar después que von Ribbentrop almuerce con Daladier en el Palacio de Matignon, residencia oficial del jefe del gobierno.

Después seguirán las conferencias entre los dos expertos del ministerio de Estado francés y von Ribbentrop.

Las aspiraciones de Italia en Túnez están respaldadas por una población de 95,000 italianos que existen en el protectorado. La población francesa es de 110,000 habitantes.

La colonia italiana tiene hechas grandes inversiones de capital en la industria y el comercio de Túnez, aunque Francia es el más importante comprador de los productos tunecinos.

Las informaciones de Córcega dicen que después del discurso pronunciado por Ciano ante la Cámara de los Diputados dando a conocer las aspiraciones italianas, hubo manifestaciones anti-italianas. Las organizaciones corsas enviaron mensajes a Daladier asegurándole su lealtad a Francia.

LA STRIA. DEL TRABAJO DE E. U. NO ES PARTIDARIA DE CAMBIAR LA LEY WAGNER

WASHINGTON, diciembre 2. (AP).—La secretaría del Trabajo, Mrs. Perkins, se pronunció hoy a favor de los que creen que la ley de relaciones del trabajo de Wagner está bien hecha.

«Juzgando por lo que sé de la ley —dijo— no soy partidaria de que se la modifique».

Aunque la secretaria ha pronunciado esas palabras en tal forma combinadas que se prestan a opinar lo contrario en cualquier momento, su actitud en la actualidad es favorable a la ley y por tanto participa del criterio de la Junta de Relaciones del trabajo y del C. I. O. los que se oponen a que sea modificada la ley Wagner como solicitan la Cámara de Comercio de los Estados Unidos y la Asociación Nacional de Fabricantes.

La joven plagiada en Maryland está a salvo, sin novedad

Los secuestradores no la retuvieron al enterarse de que el padre no era rico

OXON HILL, Maryland, diciembre 2. (AP.) — La policía indica hoy que si no encuentra dentro de un plazo breve pruebas que corroboren el relato que ha hecho Mary Brown de su secuestro, abandonará las pesquisas.

La joven estudiante regresó a su casa anoche, vistiendo solamente harapos, y dijo que había estado encerrada en una cabaña solitaria donde la tuvieron los secuestradores desde la tarde anterior.

William B. Brown, padre de la muchacha, dijo esta mañana que la muchacha no había sido maltratada y que en su cuerpo no ofrece señal alguna.

La muchacha permaneció hoy en cama y los parientes dicen que la están atendiendo para impedir que contraiga una pulmonía como resultado de su experiencia.

La policía abandonó los alrededores de la casa esta mañana después de haber interrogado a la muchacha.

Los secuestradores no han pedido cantidad alguna por el rescate, aunque según parece llevaron a cabo el secuestro pensando que los padres de Mary tenían dinero, dejándola a media milla de su casa cuando comprobaron que no había dinero.

Declaraciones de Indalecio Prieto

PARIS, diciembre 2. (SE).—En los círculos rojos deesta capital circula una versión de las declaraciones que Indalecio Prieto hizo recientemente a uno amigos íntimos sobre la situación en la zona roja y la situación personal de Negrín.

«Negrín—ha dicho Indalecio Prieto—es el hombre que más oscuridad y recovecos tiene de cuantos he conocido».

El Gabinete belga, salvado al dimitir el ministro Gerard

Estaba en desacuerdo con el Primer Ministro sobre la política económica nacional

BRUSELAS, diciembre 2. (AP.)— La caída del gobierno belga se evitó esta noche con la dimisión del Ministro de Hacienda Max Leo Gerard, que se encuentra en desacuerdo con el Primer Ministro Paul Henri Spaak acerca de la política económica de Bélgica.

La dimisión del Gerard, liberal, siguió a las conferencias celebradas por los miembros del gabinete entre sí y con el Rey Leopoldo al objeto de evitar la crisis que se inició cuando Spaak, socialista moderado, anunció una política favorable a los nacionalistas españoles.

Hubo un momento en que se creyó que Spaak caería por la cuestión económica y formaría un nuevo gobierno para domostrar que cuenta con la confianza del Rey y del País tanto en lo que se refiere a la política internacional como nacional.

Pero la dimisión de Gerard, después de un ataque a los asuntos fiscales del gobierno que se han complicado con la salida del oro y un déficit presupuestal de $40 millones, allanó el camino a Spaak para continuar adelante con sus planes de mantener una estrecha amistad con la España del generalísimo Franco.

La decisión del Primer Ministro de enviar un agente a Burgos ha sido causa de que el gobierno rojo de Barcelona retirase también su Encargado de Negocios de Barcelona.

Spaak dijo que hará unas amplias declaraciones sobre estos asuntos en la Cámara de los Diputados el martes próximo.

Pronto habrá una línea aérea entre Sud-Africa y Bélgica

BRUSELAS, diciembre 2. (Havas.) — Oficialmente se anuncia haberse llegado a un acuerdo, en principio, en la entrevista entre el Ministro de Defensa de Sud-Africa, Oswald Pirow, con los Ministros belgas, para establecer una línea aérea entre Ciudad del Cabo y Bruselas, con enlace en el Congo.

Las generaciones de alemanes entran al servicio del Estado a los diez años y siguen en él hasta la muerte

Las autoridades rutenas protestan enérgicamente contra las actividades contra los escuadrones volantes de guardias polacos que hacen continuas incursiones por aquella región

REICHENBERG, Alemania, dic. 2. (AP).—El Reichsführer Hitler dijo hoy a treinta mil alemanes del Sudetenland, en un discurso electoral de cincuenta y cinco minutos, que no le preocupa en lo más mínimo el futuro del socialnacionalismo, porque «la nueva generación está criándose y educándose dentro de los principios del socialnacionalismo».

El Führer describió las distintas organizaciones de jóvenes en las cuales los alemanes son alistados, y dijo que «jamás se verán libres en sus vidas».

«Y son felices», continuó diciendo. «Todos los ridículos prejuicios que preocupaban a sus padres, lentamente van desapareciendo de su visión. Lo ven todo bajo una luz distinta».

Dijo que los muchachos de ambos sexos ingresan en la organización nacionalsocialista a los diez años de edad; pasan luego por las Juventudes de Hitler, las Guardias Negras y las Tropas de Choque, y luego siguen por el Servicio del Trabajo y el Ejército, y vuelta a las Guardias Negras y a las Tropas de Choque.

«Esperemos una, dos, tres o cinco o diez generaciones», dijo Hitler. «Puedo decir a los fósiles del presente tiempo: Nada quedará de vosotros, sino que habrá un pueblo fuerte, sano y unido que puede proteger sus derechos contra cualquiera que trate de quitárselos, y regir sus propios destinos.

Hitler habló con motivo de las elecciones que se celebrarán el domingo para escoger los treinta nuevos diputados al Reichstag que han de representar al Sudetenland.

Desmienten que salga hoy el ministro de Estado checoeslovaco hacia Berlín

PRAGA, Checoeslovaquia, dic. 2. (Havas).—En los círculos oficiales se desmintió esta noche que el ministro de Estado; Frantizek Chvakovsky, salga el sábado hacia Berlín, para discutir con las autoridades del Reich la unificación de los sistemas monetarios alemán y checoeslovaco. Se agrega que aún no se ha fijado la fecha de la partida del jefe de la Cancillería.

Pide que haya representantes eslovacos

PRAGA, dic. 2. (Havas).—El Gobierno autonómico de Eslovaquia ha pedido al central que se designe un representante eslovaco en las legaciones nacionales en aquellos países en que hay una colonia eslovaca numerosa, como los Estados Unidos, Alemania, Francia y Bélgica.

Protestan de las actividades de los polacos

CHURST, Rutenia, dic. 2. (Havas). En los círculos ukranianos ha causado viva emoción la noticia, procedente de la Galitzia Oriental, de que desde hace quince días las autoridades militares polacas, así como las formaciones de guardias fronterizos llamadas Kop, están realizando una labor preventiva, en masa, dirigida contra la población ukraniana de la región. Formando escuadrones de 100 a 112 hombres, hacen recorridos por toda la comarca, obstaculizando las actividades de los ukranianos, interviniendo en sus reuniones y cooperativas, etc. La nueva campaña tiene un carácter sistemático y alcanza hasta las pequeñas poblaciones en las que no ha ocurrido el menor incidente.

Las autoridades locales rutenas han protestado con vehemencia contra esos excesos, diciendo que esas represiones en masa, completamente injustificadas, van contra todos los principios de la justicia humana y de las leyes en vigor.

EL EX-SECRETARIO DE ESTADO INGLES, EDEN, DE VISITA EN EE. UU.

NUEVA YORK, diciembre 2. (AP). Anthony Eden, exsecretario de Relaciones exteriores de la Gran Bretaña y su esposa, pasarán varias semanas en esta ciudad y en Washington durante su visita a los Estados Unidos, según dijeron hoy los empleados de un hotel.

Eden pronunciará un discurso a la Asociación de Manufactureros Americanos el 9 de diciembre, al día siguiente de la llegada del «Normandie».

Los directores del Hotel St. Regis dicen que en el grupo de Eden figuran los Vizcondes de Hinchinbrooke, Martín Beckett y Ronald Tree, nieto del difunto marisfal Field de Chicago, perteneciente a la Cámara de los Comunes.

Tres hombres y una mujer, condenados en Nueva York bajo la acusación de vender secretos militares a Alemania

Un corredor de valores de Wall Street ha desmentido la acusación de que se vale de coristas teatrales, en escenas poco edificantes para influir sobre las leyes en Washington

NEW YORK, dic. 2. (AP).—El juez federal John C. Knok, que entendió en una causa por espionaje que se ha estado viendo días pasados en esta ciudad dictó hoy sentencia condenando a penas de dos a seis años de prisión a tres hombres y una mujer acusados de vender informes militares de los Estados Unidos a Alemania.

Johanna Hoffman, de 26 años de edad, peinadora del trasatlántico alemán «Europa», acusada de actuar de mensajera de los agentes que trabajaban en este país, fué condenada a cuatro años.

La sentencia más severa, de seis años, fué impuesta a Otto Herman Voss, de 38 años, mecánico de aviación, acusado de entregar informes a los agentes alemanes.

Eich Glacer, de 28 años, ex soldado de los Estados Unidos, y Guenther Gustav Rumrich, de 32 años, desertor del Ejército americano, fueron condenados a dos años cada uno.

La sala de la Audiencia estaba llena de público y como doscientas personas quedaron fuera, sin poder entrar, cuando el juez ocupó su sitial.

Describió el delito de espionaje como «uno de los más despreciables».

El jurado había recomendado piedad para Glaser, y el juez Knox dijo que no podía atender esa recomendación a causa de que son muchos los que le recomiendan que sea duro con el procesado por haber estado en el Ejército.

Acusado un corredor de New York de valerse de coristas teatrales para influir sobre las leyes del país

NEW YORK, dic. 2. (AP).—William P. Buckner, de 31 años de edad, financiero de Wall Street, que se titula amigo de Loretta Young, estrella de Hollywood, negó hoy que empleara muchachas de los coros teatrales newyorkinos con el fin de inducir a los congresistas americanos a asistir a fiestas poco edificantes en Washington.

El joven corredor, que fué puesto en libertad después de prestar fianza de dos mil pesos por acusársele de fraudes por correo en relación con la inversión de cien mil dólares en bonos de los Ferrocarriles filipinos, dijo a los representantes de la prensa que no es cierto que tenga el compromiso de casarse con Loretta Young.

«En cuanto a que yo y mis asociados empleamos coristas a fin de influir sobre las leyes que se votan en Washington, es ridículo», dijo.

«Sería cosa terrible que nuestros estadistas de Washington se dejaran influenciar de esa manera».

La comisión de cambios de New York dice que Buckner y sus asociados, que tienen en Washington una oficina relacionada con los bonos filipinos, están haciendo circular noticias falsas acerca de los citados bonos, como resultado de las cuales avanzaron sus cotizaciones de $11.00 a $31.00 y después descendieron a $14.00 cuando el rumor de que ib
a ser redimidos a la par fué ofici
mente desmentido.

COMENTARIOS DE LA GUERRA

3 DE DICIEMBRE DE 193

A juzgar por el primer desp
de hoy, que procede de Henda
actividades en la Cruzada esp
han sido nulas. El correspons
hace guardia permanente en el
blo de la frontera, nos anuncia
según sus noticias se observan
centraciones de tropas milician
bernamentales, legales y leg
en los sectores de Segovia y T
Para adornar la información
ga que los aviones nacionalist
tán siguiendo con atención los
vimientos de las unidades del M
que en Madrid hay establecid
Por anticipado hay que adv
al que reportó esta noticia q
de las concentraciones para de
llar un ataque gubernamental p
que él llama sector de Segovia
en realidad son las diversas
ciones que existen en las cu
del Puerto de Lozoya, el de M
Agosto, el del Reventón, Peña
etc. etc... por toda esta zona,
probable que ni a unos ni otros
pués de dos años y medio de m
se frente a frente, se les ocurra
ra desatar un ataque por los lu
donde menos probabilidades de
se pueden presentar, aunque se
sueños, ya que producto de es
ponemos el despacho de Henday
esta fecha.

Barcelona, en su comunicado
cial, vuelve a reportar calma e
frentes y una actividad desme
por parte de la aviación nacio
ta que se presentó cinco veces
la ciudad, una contra Valencia
es de suponer se refiera al Gra
lenciano o puerto; se repitió la
sita a Palamós, y se ha hech
mismo con diversas localidades
zona Norte de Ripoll, que equiv
informar que se batido el tr
del ferrocarril de Puigcerdá a R
aunque la noticia aparezca disf
da. Asimismo aparecen bomba
das Borjas Blancas, Mollerusa
nella, que hace tres días sufr
el mismo ataque y cuya situaci
Este de Lérida hemos porme
zado.
En la ampliación a este desp
y procedente también de Barc
aclara que el ataque de Valenc
sido como antes lo suponíamos,
tra el Grao, y en la operación h
sultado averiado un «tramp» co
bandista.
Al dar cuenta de la insistenc
los aviones nacoinalistas en
caer sobre la Ciudad Condal la
tífera carga, se advierte que ha
tablecida con carácter perma
una guardia de máquinas de la
riosa» con el fin de aminorar e
posible estas incursiones de los
dros de Palma. Si con los escua
nes de aviones gubernamentales
gales siguen las visitas de cortes
los aparatos nacionalistas, h
que confesar que la guardia pe
nente no sirve para el fin que
creada.
En otra nota suplementaria
Barcelona se mencionan más lu
batidos por el aire, entre ellos
rece el pueblo de Lasellera, en
provincia de Gerona, fuera de la
ta de los demás que nos men
nan; la actividad ha sido grand
corresponde al anuncio que ayer
zo Burgos, cuando citó los lug
sobre los cuales iba a caer el
de la campaña a emprender.

Salamanca en su parte oficial
dar cuenta de los frentes de la C
zada, está de acuerdo con Barcel
repitiendo otra vez que reina la t
quilidad en todos los frentes.
En el párrafo que dedica a la a
ción, menciona menos lugares
Barcelona, pero señala localid
que desde la Ciudad Condal no
tan, tal es el caso de la Pobla
Segur, al Nordeste del Pantano
Tremp que en el comunicado ba
lonés se pasa por alto.

Hace 24 horas que desde Hend
participaron que unas escuadrill
aviones nacionalistas había sido
ta cerca de la frontera frances
esto había dado motivo para
los sirvientes de determinados p
tos de observación que existen
las alturas en donde están las
gas de la línea divisoria, se pre
raran para responder a un supu
ataque. En los despachos que
llegado de Barcelona y que se c
cretan como en el oficial a dar cu
ta de los ataques aéreos, encon
mos la aclaración a la nota envi
desde la villa fronteriza. En ese
forme aparece batida la zona al N
te de Ripoll a que antes nos ref
mos, y es precisamente por estas
turas por donde el territorio ve
tiene una entrada muy pronunc
en la parte española, cuyos lím
están sobre las cumbres de Col
Nuria, cuya elevación es de 2,786
tros y el paso que existe por la
da que cruza la divisoria tiene m
cados 2,500 metros. A éste le sigu
Pico de Frenestrelles, con rela
de 2,826 metros de altura y 2,55
la bajada que tiene establecid
paso entre los dos países. Sigue e
Col de Lío y va a continuación e
Segre con altura de 2,795 metr
más hacia el Sur está el Puig
que mide 2,909 metros.
Como la zona que dice Barcel
que se metió al Norte de Ripoll
precisamente al Sur de estas altu
de ahí el motivo de la noticia
se trasmitió desde Hendaya y
se ha reducido a cero.

La referencia que da Hendaya
posibles ataques de las milicias
bernamentales y legales en el
tor de Segovia, lo aclara Vale
en un despacho que se reduce a p
ticipar que las posiciones de Ba
(entre el Pico de Peñalara y el
Fonfría) las tropas nacionalista
desatado un ataque que duró c
horas sin que lograran obtener
taja alguna.
Esto lo informa Valencia y, c
se observará, es todo lo contr
de lo que han dado a entender d
Hendaya. Pese a que ambos
opuestos, en este caso es prefer
darle la razón a Valencia. Con
ello no es posible creer que por
mejantes alturas se desate por a
ofensiva alguna, porque si
llega, será por lugares más llanos.
El Alférez de Complemento

Señor José Gutiérrez. Habana.
Para enviar víveres a la zona
Cataluña, no se necesita ni paga
en francos a razón de cuatro cen
vos, ni que le tipen la plata cub
con el cuatro por ciento de descu
to, como usted informa en su ca
Ejemplo: una lata de leche
densada le cuesta 10 centavos en
bodega, la envuelve en papel y,
14 centavos más, la envía por co
certificado sin gasto adicional al
no; en la misma forma, chocol
azúcar, café, jabón aceite de
y Ceregumil. Estos siete renglon
son vitales para la población ha
brienta de Cataluña. En cualq
pueblo de Cuba los compra más
ratos que en el país vecino de al
el Pirineo.
Hágalo desde aquí y no se d
explotar por los que lucran con
desdichas de la zona sin liberar.
El Alférez

M.E.C.D. 2016

SUPLEMENTO DIARIO EN ROTOGRABADO

DIARIO DE LA MARINA

ACTUALIDAD NACIONAL E INTERNACIONAL

LA HABANA, SABADO, 3 DE DICIEMBRE DE 1938

EN SU RESIDENCIA de Warms Springs conferenciaron con el Presidente de los Estados, Mr. Roosevelt, los Embajadores de la Unión en Roma (a la izquierda) Mr. William Phillips, y el de Berlín (derecha) Mr. Hugh R. Wilson. Ambos diplomáticos informaron al primer magistrado norteamericano sobre la política interior en los países donde están acreditados. (Foto Wide World)

ROBERT IRVING (en el centro), con sus dos guardas (pertenecientes a la división de los «G-Men»), cuando era conducido a la prisión de Sing-Sing. Como se recordará, Irving dió muerte, hace aproximadamente un año, a la modelo Veronica Gedeon, que trabajaba con él en su taller de escultura; a la madre de ésta y a un criado. Irving ha escapado a la silla eléctrica, siendo condenado a 139 años de prisión, por habérsele aplicado el concepto de «asesinato en segundo grado», por tener perturbadas sus facultades mentales. (F. W.)

EN SANTA LUCIA (una de las islitas de las Antillas Menores, posesión inglesa) ocurrió hace poco una catástrofe que ha costado la vida a centenares de personas. Las fuertes lluvias motivaron enormes desprendimientos de tierra, arrastrando edificios y grandes extensiones de campos agrícolas. En Castries (capital de la isla), nuestro repórter gráfico captó estas dos fotografías, una de ellas mostrando numerosas personas dedicadas a la búsqueda de víctimas. LA OTRA: Un detalle de la montaña que empezó a deslizarse primero, cerca de la capital. (Fotos Wide World)

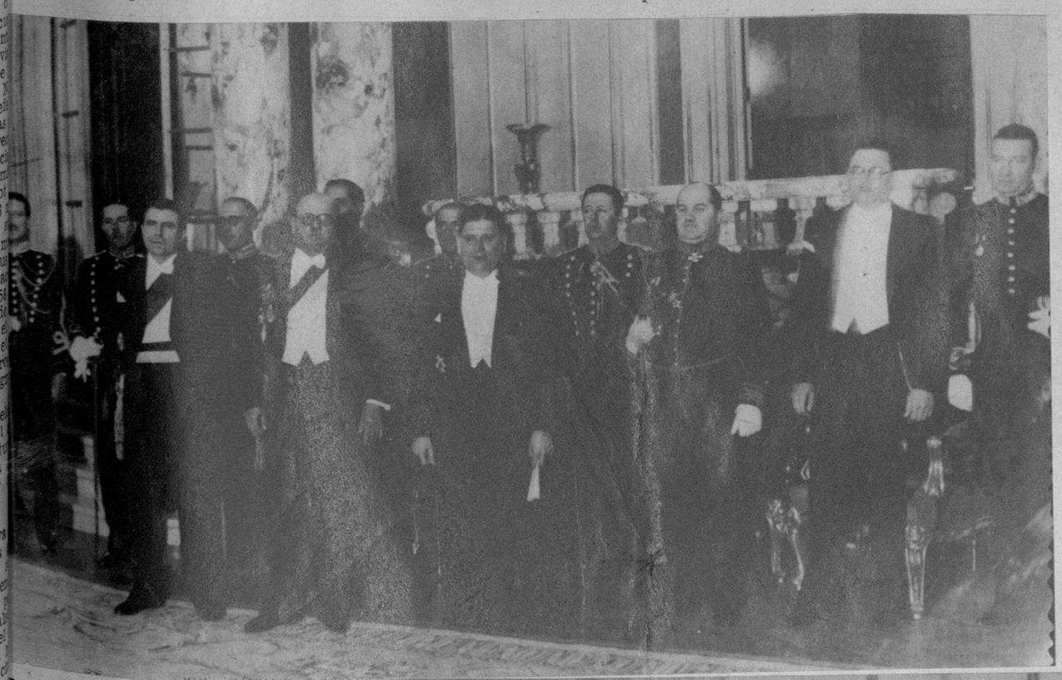

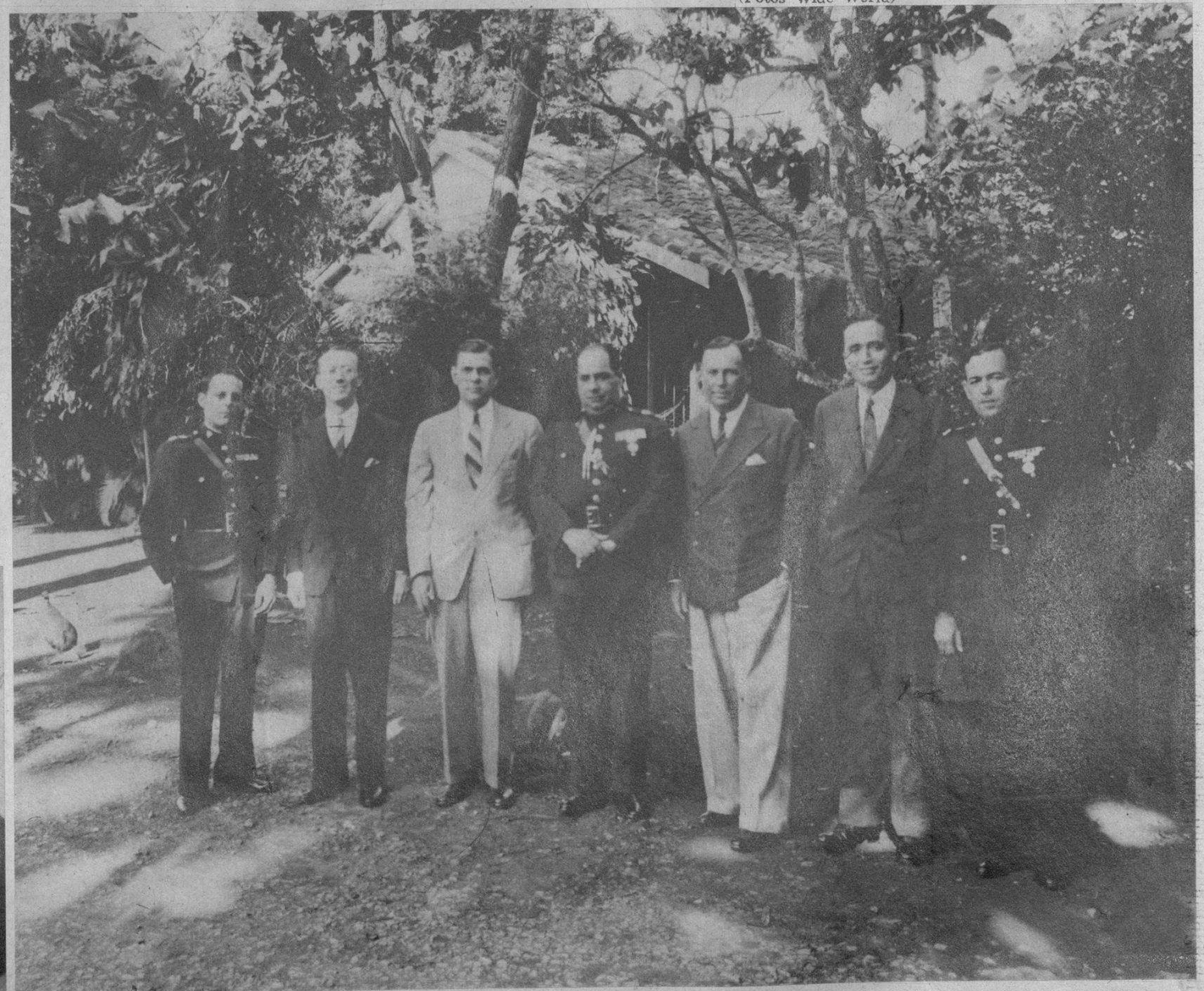

EL COMANDANTE Bernardo García, ayudante del coronel José E. Pedraza, ofreció en el Wajay un banquete de despedida a Mr. Jorge F. Scherer, Vice-Cónsul de los Estados Unidos de Norteamérica, con motivo de ser trasladado al Consulado General de los Estados Unidos en Ciudad México. A dicho acto, asistieron como invitados, el Cónsul General de los Estados Unidos en la Habana, Mr. Coert Du Bois; el Vice-Cónsul Perry Ellis; el Tercer Secretario de la Embajada Americana, Philip W. Bolsal, y los capitanes de la Policía Nacional, Jorge Hernández Volta y Juan Zaragozi Miranda. (Foto D. M.)

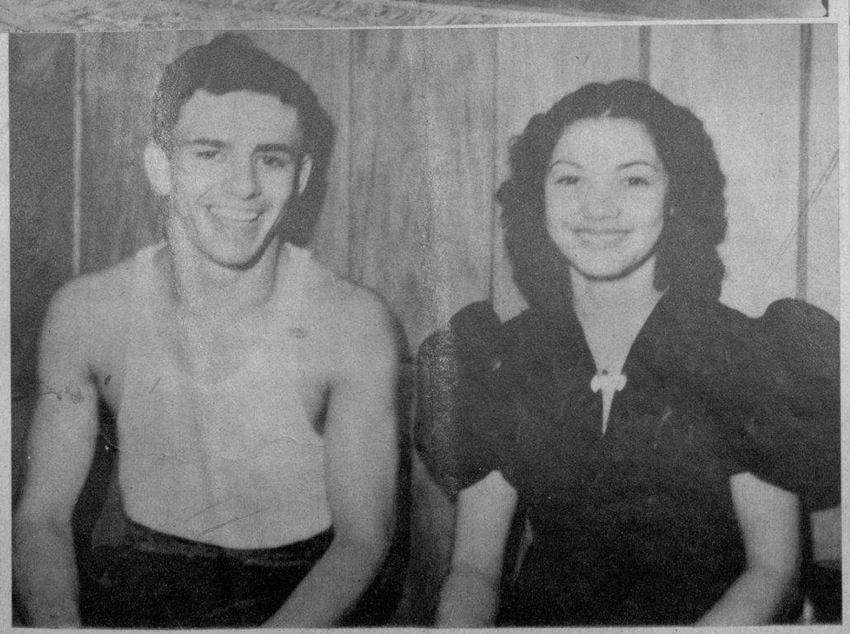

EL MINISTRO de Cuba en Lima (Perú), doctor Emilio Núñez Portuondo, después de presentar sus cartas credenciales en el Palacio de Gobierno (antigua residencia de Pizarro), al Presidente de la República, General Benavides. Aparecen también el Ministro de Relaciones Exteriores, Dr. Carlos Concha, el Introductor de Embajadores, don Emilio Ortiz de Zevallos, y el agregado a la Legación de Cuba, Lic. Linares. (Foto D. M.)

LOS ESTRELLAS «amateurs»: Matilde Camejo y «Baby» Canzoneri. Este último se bate esta noche por el campeonato «fly weight», en el Palacio de los Deportes. La encantadora Srta. Camejo le visitó mientras se entrenaba. (Foto D. M.)

M.E.C.D. 2016

LOS REPORTERS de la Casa Blanca escuchan, en Warm Springs, las declaraciones del Presidente Roosevelt, en las cuales mostró su satisfacción por la marcha de los negocios en los Estados Unidos, y haberse colocado, desde marzo a la fecha, 900.000 obreros parados. (F. Wide)

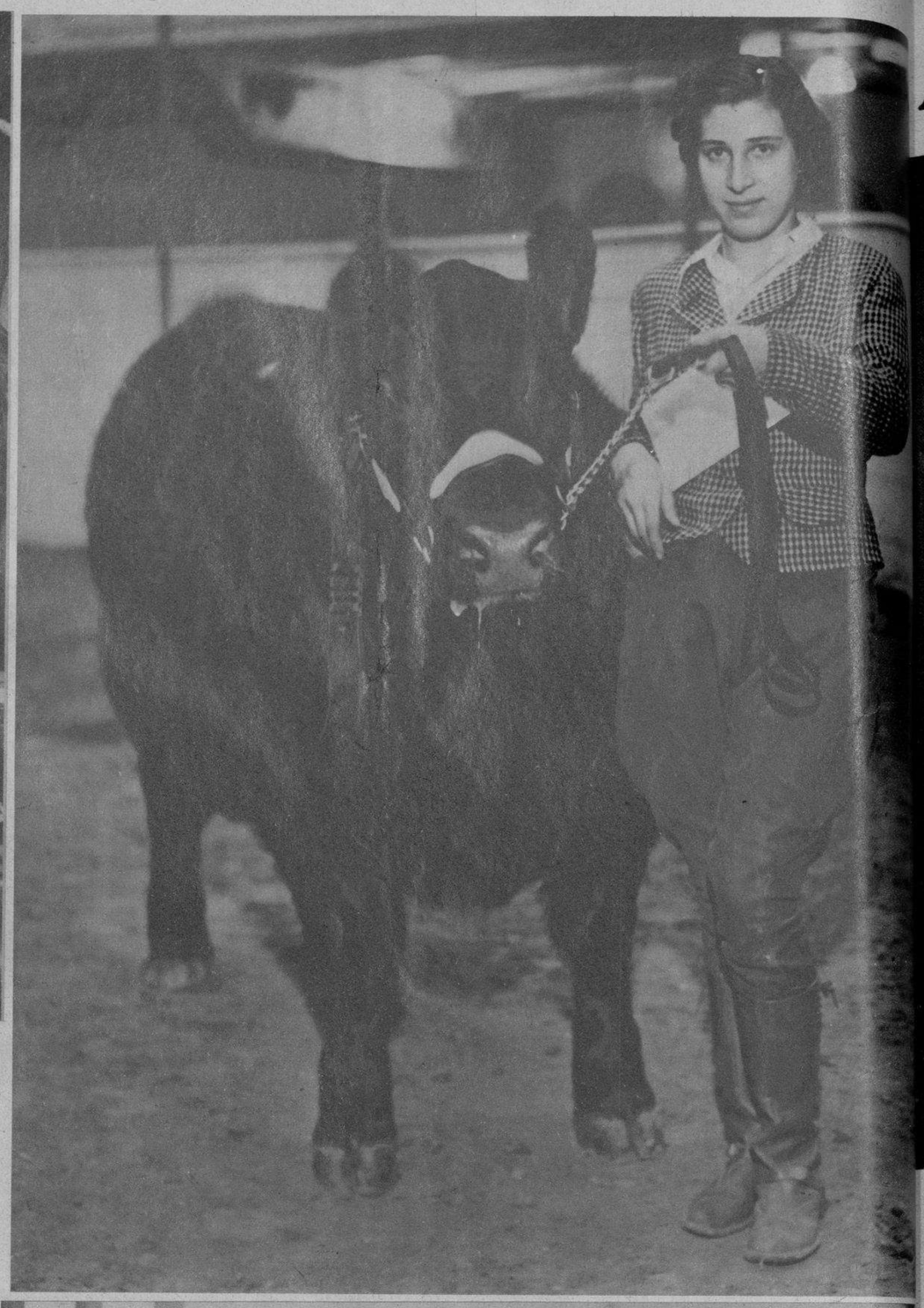

EL GRAN CAMPEON.—Este fué el primer premio durante el concurso celebrado en Chicago. Es un Aberdeen Angus, que pesó 1135 libras. Su propietaria, Irene Brown, está orgullosa por el galardón. (Foto Wide)

UN CROS COUNTRY en Newark, que ha tenido el aditamento purísimo de la nieve. Don Lash, de Indiana, venció cubriendo la distancia de seis millas tres cuartos, en 34 minutos 33.2 segundos. Aquí se ve a los corredores atravesando el Parque Brook de Newark. (Foto Wide)

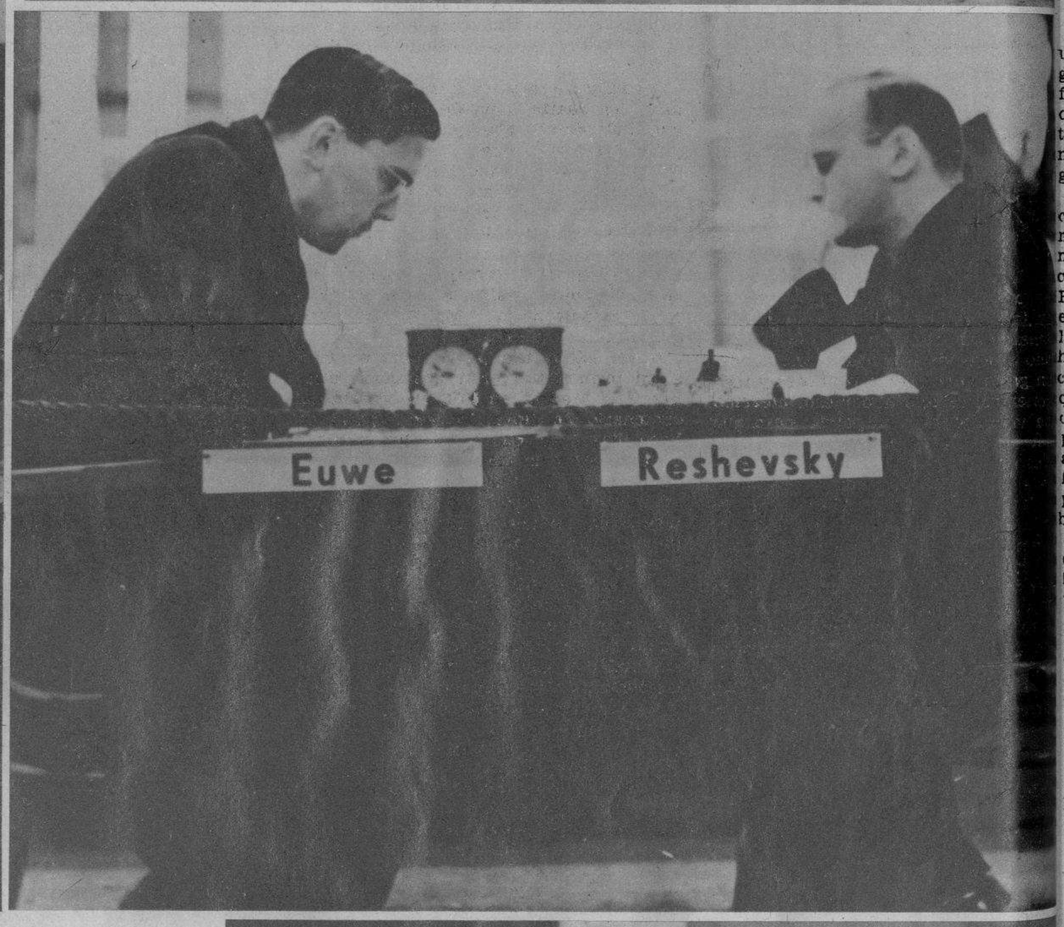

UN INSTANTE del enconado duelo sostenido en Haarlem (Holanda) entre dos de los más fuertes ases mundiales del ajedrez. El ex campeón Dr. Max Euwe (holandés, a la izquierda), y Samuel Reshevsky, campeón de los Estados Unidos, retratados frente a frente. (F. W.)

EL ENCUENTRO del Ejército y la Marina. En Filadelfia se ha llevado a cabo el encuentro de los cadetes de West Point y los de la Marina de los Estados Unidos. Más de 105.000 espectadores asistieron al Estadio Municipal de esa ciudad. Aquí están desfilando los de W. Point, antes de iniciarse el encuentro, en el que vencieron. (Foto Wide)

AUDREY Peppe, del New York Skating Club, que representó a los Estados Unidos en las Olimpi das, asistió a las exhibiciones privadas del Rockefeller Center, hace poco. (Foto Wide)

M.E.C.D. 2016

DIARIO DE LA MARINA

ABRE SUS PUERTAS EN NUEVA YORK UN MUSEO DE PINTURA CLASICA

OBRAS DE RAFAEL, DEL TICIANO, DE GOYA Y VELAZQUEZ, DONADAS AL GOBIERNO NORTEAMERICANO POR EL MILLONARIO Mr. BACHE.—UNA COLECCION UNICA EN SU GENERO.—UN TESORO DE ARTE.

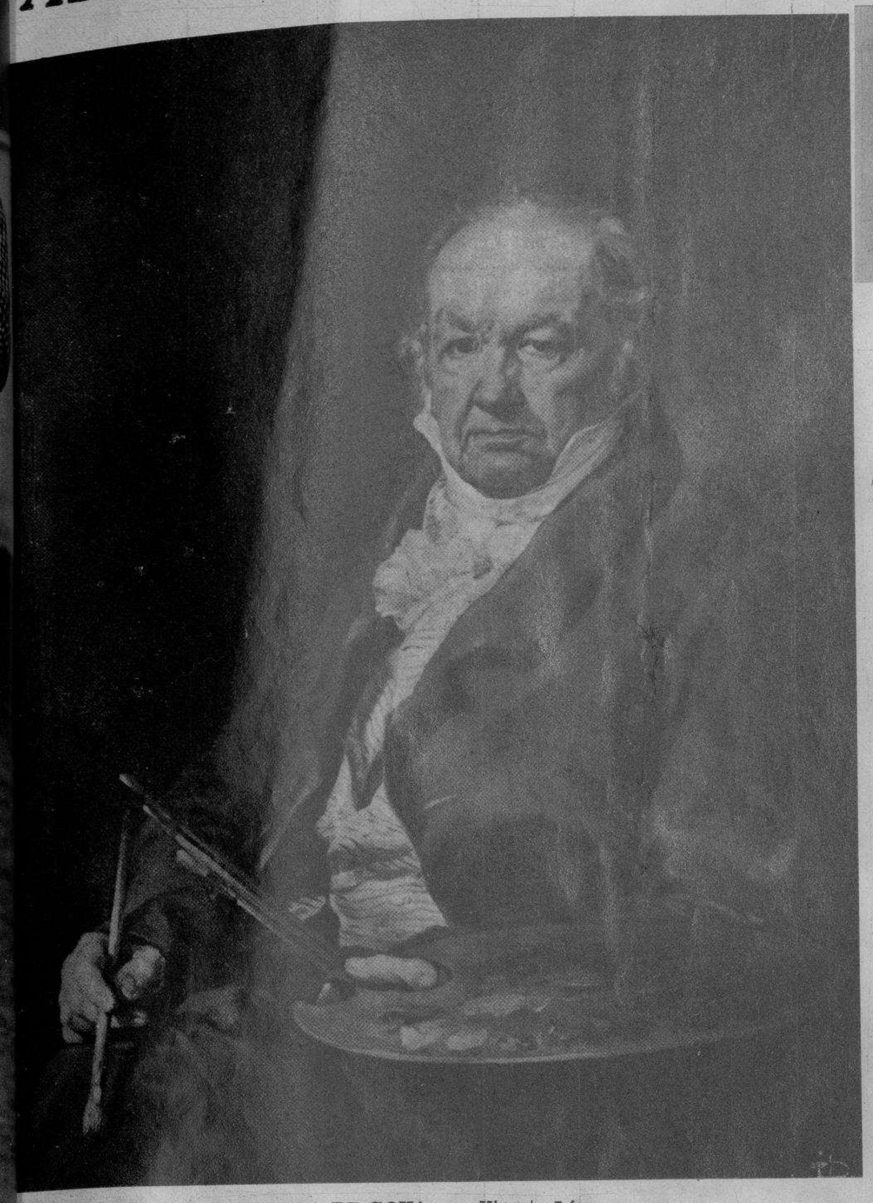

FRANCISCO DE GOYA, por Vicente López.

POR CAMILO ALDANO

CUARENTA años de intenso empeño y de tesonera labor por parte de Mr. Jules S. Bache, ex banquero, filántropo y amante de las bellas artes, le han permitido reunir, en una mansión señorial que se yergue en la Quinta Avenida de Nueva York, frente al Central Park, una de las colecciones de cuadros que mayor mérito artístico revisten y que su dueño ha donado, conjuntamente con el edificio, al gobierno norteamericano.

Mr. Bache ha llegado a los setenta y cinco años sin perder en nada su vivaz mentalidad, su concepto juvenil y optimista de la vida. Grato «causeur», es sin duda el anciano menos viejo que conozco. Habiendo dedicado buena parte de su existencia a la labor de ir formando paulatinamente una muestra de lo mejor que ha dado el arte de la pintura, Mr. Bache, con un gesto muy suyo, espontáneo y más que generoso, decidió donar esta creación de una vida entera a su patria, para que puedan disfrutar de sus beneficios todos aquellos que lo deseen. De ahí que su palacio de la Quinta Avenida y su museo particular pasen a ser propiedad del gobierno de la Unión, como ha pasado a serlo también la valiosísima colección que dejó el millonario filántropo Andrew Mellon, ex Ministro de Hacienda durante el período presidencial de Mr. Hoover.

Los Estados Unidos pueden sentirse orgullosos de poseer otro tesoro artístico como es éste que les ha obsequiado Mr. Bache. Cada una de las telas es una joya del arte europeo, colocada ahora en el marco de un mundo nuevo que admira, respeta y aprecia lo creado por los grandes maestros del Viejo Continente. Tanto más ahora, pues es indudable que ya el público norteamericano ha sabido formarse una conciencia artística insospechada y definitiva.

Detalle distintivo

El museo Bache difiere de la generalidad de sus congéneres en un detalle significativo: es una casa que vive y no un recinto frío donde se alinean por orden de catálogo las obras, listas para la disección del estudioso. Frente a un Rafael hay un cómodo diván; al lado de la primorosa mesa construída para Madame Dubarry está el último número del «New York Times» o el más reciente de los libros de Hemingway.

Dominando el «hall» con su soberbia magnificencia se ve el retrato de Giuliano de Medici, duque de Nemours, al que se considera el Rafael más importante que haya en colecciones particulares. La obra es imponente: de medio cuerpo, con su barba negra y su cabello recogido en una red de oro bajo la gran «biretta», Julián II tercer hijo de Lorenzo el Magnífico y hermano del Papa León X, aparece en el retrato de Rafael con el ceño y la expresión reservada, como sin duda lo fué cuando, a los treinta y tres años de edad, gobernaba a Florencia. Acentúa la majestad del cuadro su fondo que cubre en parte una cortina verde recogida a un lado de modo que pueda verse a lo lejos el Pincio, cerca de Roma, como si se lo viera desde el Vaticano, con el corredor que va hasta Sant-Angelo.

Cerca de este Rafael se destacan dos Ticianos: «La Virgen y el Niño» y «Venus y Adonis», símbolos ambos del período máximo del Renacimiento italiano. Acompañados por el «Retrato de un joven», de Giovanni Bellini, y por «Francesco Sasetti y su hijo Teodoro», de Domenico Chirlandaio, los Ticianos parecen rendir un homenaje mudo al Giuliano de Medici del gran maestro de Urbino. Frente a estos productos de la edad de oro de la vieja Europa reunidos aquí por el afán y la veneración de un norteamericano del arte, el visitante no puede menos que sentirse trasportado a esta región espiritual donde se diría que el alma vive sola por unos instantes, en contemplación silenciosa y alejada del trajín mundano, como ante las columnas del templo de Karnak o la Capilla Sixtina.

«El niño de rojo»

La impresión perdura al aproximarse uno al descanso de la escalinata, donde está fija al muro una placa de mayólica, obra de Della Robbia, que representa a la Virgen y al Niño con un querubín. Se ascienden los escalones bajo la mirada, al mismo tiempo infantil y madura, de don Manuel Osorio de Zúñiga, niño pintado por Goya. Este cuadro, conocido más generalmente por la denominación «El niño de rojo», sirve de introducción, desde el rellano, a dos productos de la misma España del siglo dorado: un autorretrato y una imagen de la infanta María Teresa, ambos obra del pincel de Velázquez.

«El niño de rojo» está de cuerpo entero, a los cuatro años de edad, junto a una jaula dorada que encierra varios pájaros de colores y que da una nota alegre la feliz composición de esta obra maestra. Mr. Bache compró este cuadro al célebre dramaturgo francés Henry Bernstein. En 1924, cuando Bernstein estrenó su pieza titulada «La galerie des glaces» en el Theatre du Gymnase de París, el «Niño de rojo» presidía el escenario; inmediatamente después Mr. Bache lo adquirió para su colección.

Al ver este retrato por primera vez vino a mi memoria la gran exposición celebrada en Madrid, en 1928, en ocasión del centenario de Goya. En ese Madrid de hace diez años, que parece tan distante en estos días de tragedia, el Prado había reunido la más admirable de las colecciones de Goya bajo su techo. Contribuyeron entonces a dar brillo a la exhibición, prestando retratos de sus antepasados, el duque de Alba, el de Fernán Núñez, el marqués de Santa Cruz y varios otros representantes de familias de rancio cuño en cuyas manos estaban algunos de esos lienzos inmortales. Fué ese sin duda, el conjunto más completo de las obras de Goya que haya podido verse, y tal vez el más completo que pueda llegarse a ver.

Obras de Velázquez

Otra de las grandes obras españolas que pueden admirarse en el museo Bache es el autorretrato de don Diego de Silva y Velázquez. Le representa a la edad de treinta y cinco años, enhiesto el mostacho, largo el cabello, sensitivos los labios de artista, vistiendo jubón negro y ajustado con el que contrasta la blanca golilla. Parecerá que el maestro contemplara desde allí su tela que cuelga a pocos pasos: el retrato de la pequeña infanta doña María Teresa, a los catorce años de edad. Toda la gracia y el encanto del arte de Velázquez están patentes en esta figura de niña, con su enorme peluca marrón llena de adornos de cinta y de papel en forma de mariposas, que sirve de marco a un rostro que lleva el sello inconfundible de los Habsburgo.

El contraste entre el salón español y su vecino, el francés, sugiere la primera impresión de la llanura adusta de Castilla y los jardines sonrientes de Versalles. Al caballero de capa y espada ha sucedido el maestresala de Luis XV. El nuevo ambiente suscita de inmediato admiración por la elegancia suprema de que es símbolo indiscutible el arte francés.

Cubre uno de los muros de este salón un enorme tapiz de Beauvais. El motivo del dibujo, titulado «L-Optique», surgió de un diseño que Francois Boucher pintara para la Pompadour. Hacen guardia a sus flancos un retrato del duque d-Uzes, por Mme. Vigée-Lebrum, y otro del hijo del presidente Desvieux, pintado por Drouaix. Frente a éllos, con un gesto de discreta coquetería, se destaca el retrato de la joven hija del pintor Boucher, obra de Fragonard. El artista dió a esta tela el título de «Le billet doux», y representó en él a Mlle. Boucher poco antes de su boda con M. de Cuviller, cuyo nombre aparece en el «billet doux» que tiene la joven. Su expresión, que Fragonard ha sabido captar con elocuencia, denota, por la ligera inquetud de la mirada, el temor de ser sorprendida en ese momento de transporte sentimental. Llama poderosamente la atención el colorido de ese lienzo, en que Fragonard ha utilizado solamente la gama que va desde el amarillo claro hasta el marrón, admirablemente combinados.

Los «Cómicos franceses»

Haciendo cierto contraste con este Fragonard, hay una tela en el muro de enfrente en el que Antonio Watteau tuvo la ocurrencia de representar a los «Cómicos franceses»: cinco figuras en traje de comedia «a la Bérain», del tiempo de Luis XIV, que no son otras que los cinco actores más destacados de la Comedia Francesa de aquel entonces. Esta obra estuvo por largos años en Berlín y fué su último poseedor el Kaiser Guillermo II de Alemania.

Todo en este salón contribuye a dar al conjunto la prístina pureza de su estilo, desde la cabeza en terracota de María Antonieta por Jean-Antoine Houdon (siglo XVIII) hasta la mesa de escribir construída para Mme. Dubarry por J. F. Leleu en 1764, que ocupó en su tiempo un lugar en el castillo de Louveciennes.

Cada uno de los artículos que adornan la sala tienen mérito artístico e histórico y ayudan a realzar el tono exquisito del conjunto. Es dudoso que se haya logrado alguna vez reunir en un espacio tan relativamente reducido una colección que con tanta elocuencia haga honor al arte francés. La sala representa, en efecto, el ideal del palacio francés en la expresión de su máxima elegancia, de su mejor buen gusto, de su mayor refinamiento de detalles.

De este salón se pasa al holandés, de paredes sobriamente cubiertas con una «boiserie» oscura. Sobre la amplia chimenea ocupa un lugar de honor el autorretrato de Sir Anthony Van Dyck, pintado a los veinticinco años, con su alta frente coronada por larga cabellera de tono castaño, destacándose sus expresivas manos de artista. Frente al autorretrato, una de las obras maestras del gran pintor flamenco: la efigie del conde de Warwick, de tamaño natural, vestido con traje de raso plateado y una capa encarnada sostenida sobre el hombro. Este cuadro, considerado como uno de los retratos más valiosos que han salido del pincel del maestro belga, fué exhibido por última vez en la «Royal Academy» de Londres, en 1893, antes de ser traído a la Unión.

La escuela flamenco-holandesa está dignamente representada en esta sala y halla tal vez su más fuerte expresión en el retrato del caballero holandés Claes Duyst van Voorhout, que Frans Hals pintó con el relieve enérgico que es el sello de sus obras.

En el salón inglés

El salón que alberga las telas inglesas está decorado con la sobriedad que requiere el ambiente. Las paredes son claras, los adornos sencillos. Los muebles de caoba, del siglo XVIII, son una expresión de lo más genuino que existe en el género Chippendale. El conjunto de muebles y cuadros acusa una concordancia perfecta entre unos y otros, que acentúa la impresión de sobria dignidad de la sala.

Hay en ella un servicio de comedor de oro que pone en evidencia la perfección a que llegó la orfebrería inglesa. Proceden la mayoría de las piezas de colecciones particulares. Merecen especial mención dos grandes bandejas de plata, producto del siglo XVIII, que llevan en relieve el escudo de la familia de Battemberg.

Gainsborough está espléndidamente representado en este salón. Tres de sus retratos llaman poderosamente la atención: el de la reina Carlota, el de Lady Mulgrave y el de Mrs. William Tennant. Esta última lleva un vestido azul claro, de ese azul que tan grato es a Gainsborough y que ha hecho famoso a su «Blue Boy».

George Romney, otro de los más destacados artistas ingleses, es autor de un lienzo que resalta en seguida por la elegancia de su factura y la majestuosidad de su colorido: el retrato de Elizabeth, condesa de Derby (la «Lady Betty Hamilton», personaje de la «Vida de Johnson», de Boswell), en el que la condesa aparece casi de cuerpo entero, sentada en la hierba y vistiendo sencillo traje blanco.

Al finalizar una visita a este pequeño museo, que es sin duda uno de los más completos del mundo en su género, se lleva una doble impresión: la que causa el superlativo mérito artístico de su contenido, y la que suscita el pensar que Mr. Bache ha creado, con su fortuna y su alma de artista, una obra única que hará el deleite de las futuras generaciones.

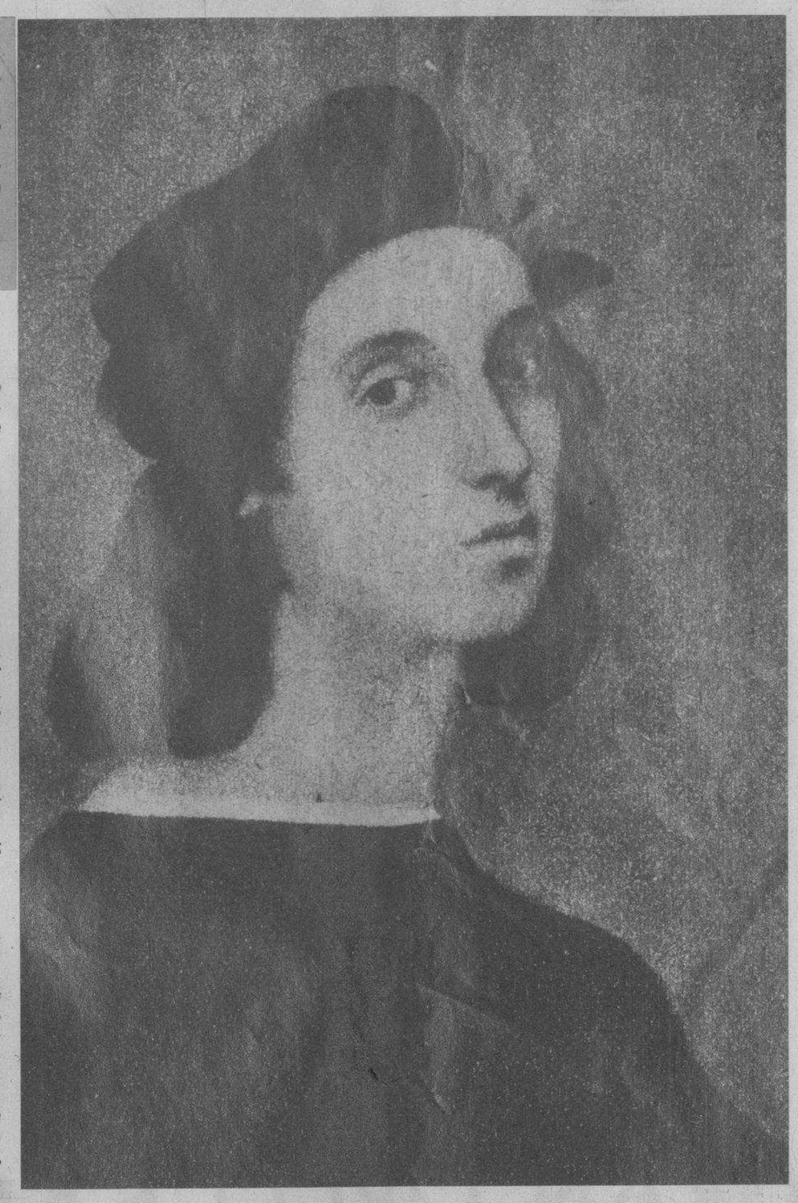

AUTORRETRATO de Rafael. (Galería de los oficios).

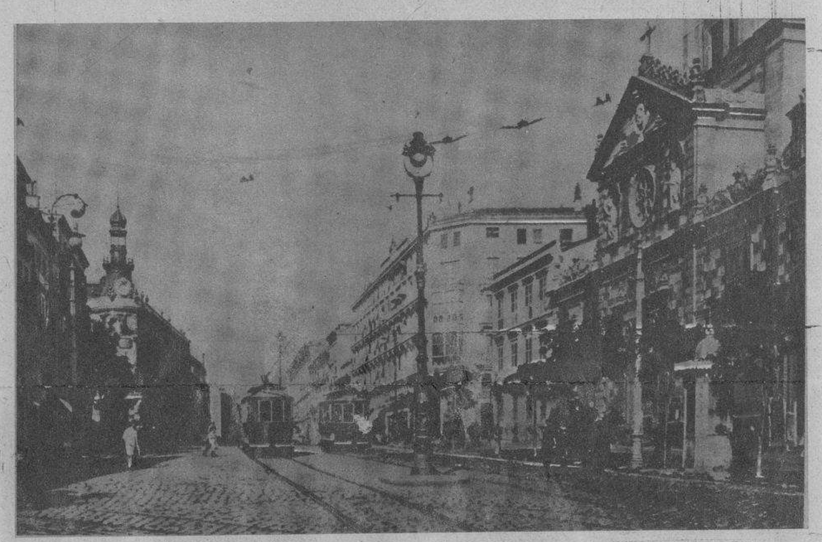

EL MUSEO del Prado de Madrid, en primer término, y, al lado la Iglesia de los Jerónimos.

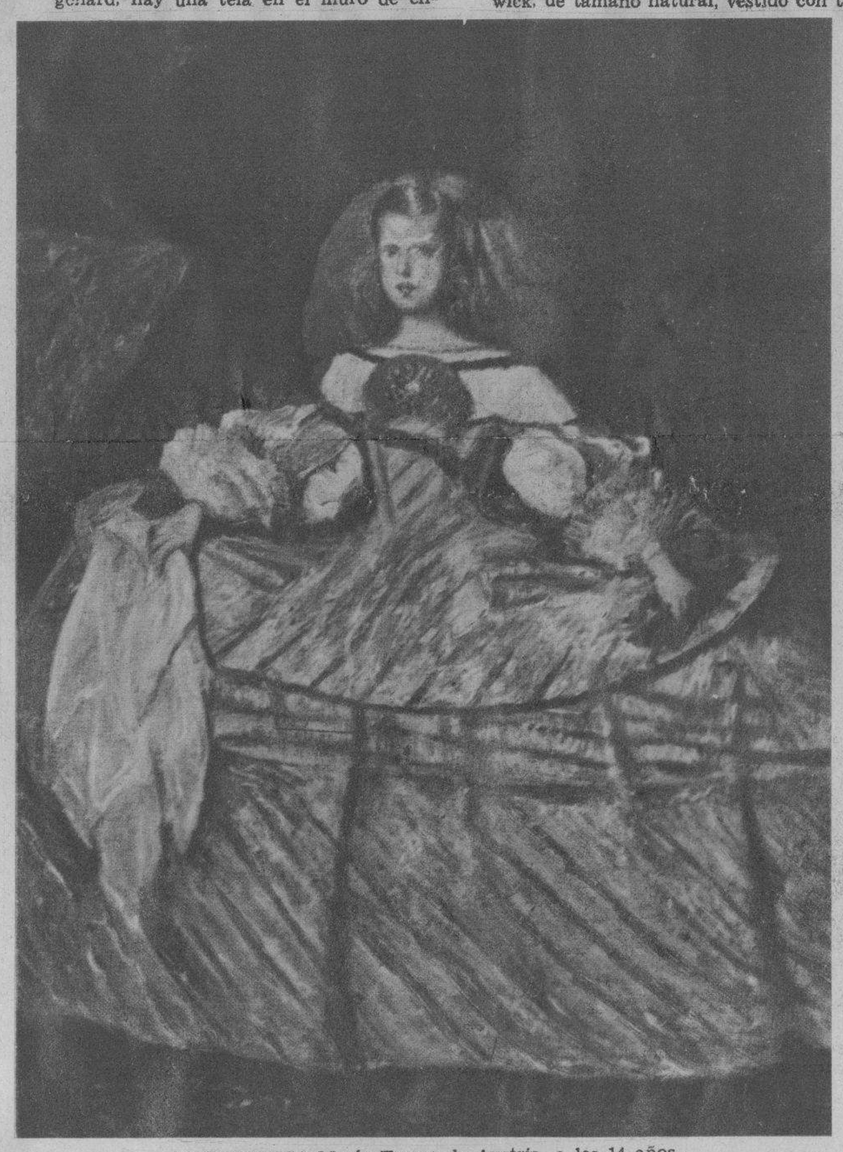

LA PRINCESA María Teresa de Austria, a los 14 años.

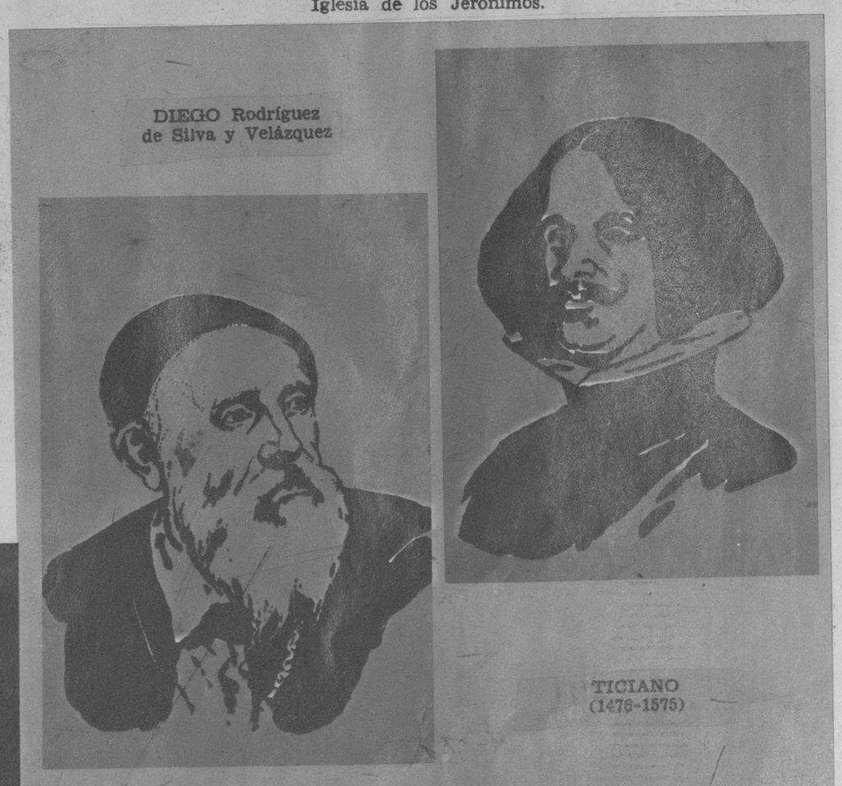

LA VIRGEN Y EL NIÑO, del Ticiano.

M.E.C.D. 2016

LOS FAMOSOS ALAMBRISTAS LOS WALLENDAS, los artistas sin nervios. Su actuación sobre el abismo, sin ser protectora, lleva al espectador al paroxismo de la emoción. Son estrellas en los mejores circos de América y Europa.

LA TROUPPE LOYAL REPENSKY, positivamente el mejor número de caballistas en el mundo. Su espectáculo constituye por sí solo un máximo programa. El trabajo que realizan sobre seis briosos corceles es de un mérito y visualidad indescriptible.

GRAN CIRCO SANTOS Y ARTIGAS, TEATRO MARTÍ

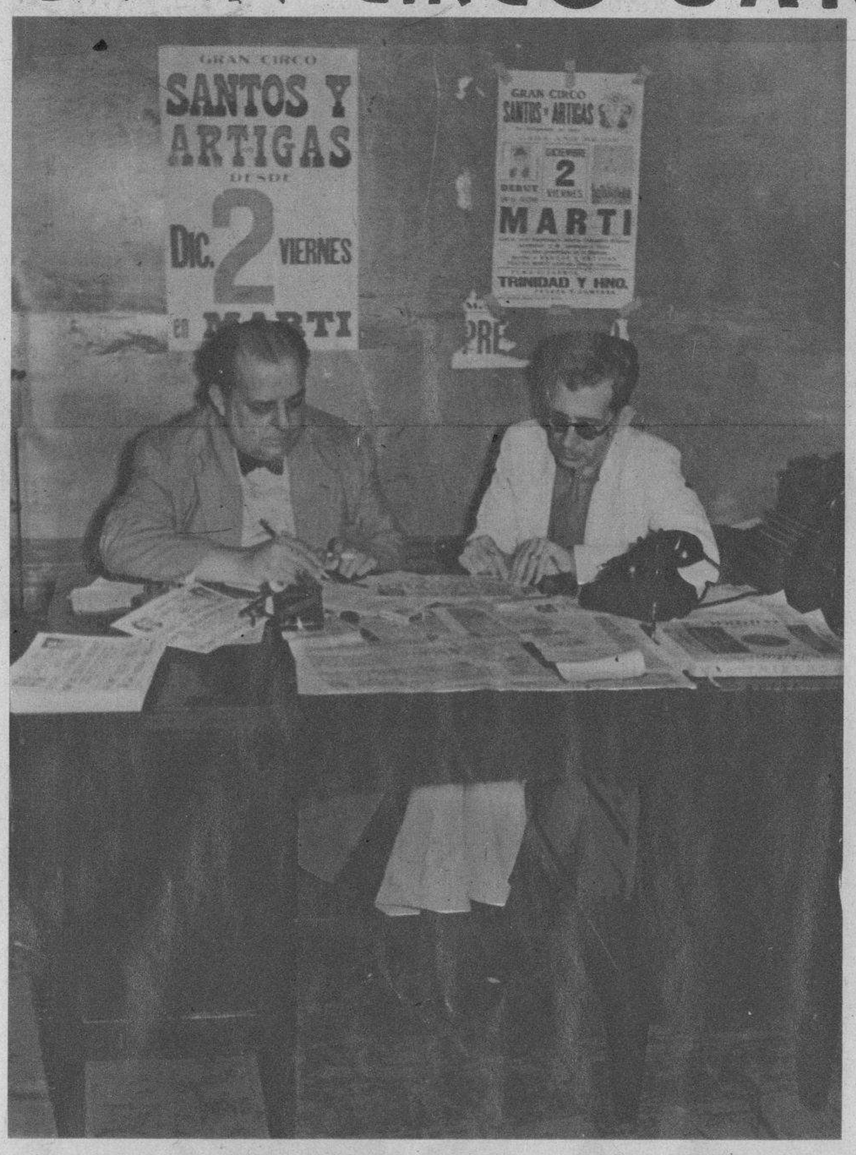

PABLO SANTOS y JESUS ARTIGAS confeccionando el gran programa del debut del CIRCO SANTOS Y ARTIGAS, ayer, en «Martí».

EL GRAN CIRCO SANTOS Y ARTIGAS debutó ayer, con gran éxito, en MARTI, inaugurando su temporada No. 21...

¡¡21 años de continuos éxitos...!! 21 años sosteniendo airosamente su lema: CADA AÑO MEJOR, por medio de programas plenos de originalidad y mérito artístico.

De su larga lista de atracciones, entre las que figuran celebridades del género heterogéneo del espectáculo circense, ofrecemos a la curiosidad del público algunas de las fotografías más destacadas.

Es de esperarse que este año, como en todos los anteriores, la temporada del GRAN CIRCO SANTOS Y ARTIGAS, que se inició ayer en MARTI, se desarrolle con la brillantez de siempre y que sus matinées de jueves, sábados y domingos, sean para los niños habaneros el mejor presente de Pascuas...

Ayer, para festejar el debut, hubo concierto durante todo el día en el pórtico de MARTI y a las 7 y 30 se quemaron vistosos fuegos artificiales.

¡Bienvenido sea el Circo!... ¡La alegría de los niños de todas edades!...

EL FAMOSO POLIDOR.

UNA DE LAS BELLEZAS de la Trouppe Loyal Repenskis, ágil ecuyere que, con sus compañeros, pone una nota de exquisita distinción en el magno programa del CIRCO SANTOS Y ARTIGAS.

PIRRIN, farnoso clown musical procedente de México, visita por primera vez la Habana, como mensajero del buen humor y de la música frívola.

IRA WATKINS CIRCUS, circo de monos y perros que proporciona 20 minutos de sorpresas. Dos de los perros realizan un match de boxeo con la perfección que podrían hacerlo Joe Smith y Jack Dempsey.

M.E.C.D. 2016