1A SECCION

SERVICIO DE ASSOCIATED PRESS. Ésta queda autorizada para usar nuestro servicio y noticias de información.

Servicio exclusivo de la agencia «Havas» y del «Herald Tribune», de New York.

DIARIO DE LA MARINA

El DIARIO DE LA MARINA es el periódico más antiguo de Cuba. Fué fundado en el año mil ochocientos treinta y dos.

Servicios especiales de España. Hilo directo con New York y recepción directa por radio de otros servicios.

1A SECCION

AÑO CVI.—NUM. 287 ACOGIDO A LA FRANQUICIA POSTAL LA HABANA, VIERNES, 2 DE DICIEMBRE DE 1938.—SANTOS EVASIO Y SILVANO TIEMPO PARA HOY: BUENO PRECIO: 5 CENTAVOS

ANUNCIA FRANCO QUE COMO PRINCIPIO DE SU CAMPAÑA FINAL SE DISPONE A BOMBARDEAR EN DOSCIENTAS CIUDADES LOS OBJETIVOS MILITARES Y PIDE A LA POBLACION CIVIL QUE SE RETIRE LEJOS DE ESTOS

CESANTE JOUHAUX, LIDER OBRERO Y REGENTE DE BANCO

COLUMNA TRES)

CONSIDERADOS EN UNA REUNION EN PALACIO EL FINANCIAMIENTO DE LAS OBRAS PUBLICAS POR 50.000,000 DE PESOS Y LA REVISION DEL TRATADO DE RECIPROCIDAD

Una entrevista que se prolongó durante tres horas celebraron ayer con el señor Presidente de la Republica el Secretario de Defensa e interino de Estado, Domingo Ramos, el de Hacienda Oscar García Montes, el de Agricultura José M. García Montes y el Embajador de Cuba en Washington, Pedro Martínez Fraga.

Según informes la citada reunión tuvo por objeto considerar en determinados puntos el plan económico del Gobierno con motivo de la revisión del Tratado de Reciprocidad y el financiamiento del programa de obras públicas en las que invertirá el Gobierno cincuenta millones de pesos que tomará a préstamo.

Los concurrentes a la junta de referencia estuvieron considerando asimismo los beneficios que obtendrá Cuba de la revisión del Tratado y la creación de los medios necesarios para satisfacer las obligaciones que se contraigan a virtud del préstamo para el financiamiento de las obras públicas.

Cuando terminada la reunión los asistentes a ella salían de Palacio, fueron abordados por los reporters.

El Secretario de Hacienda manifestó que el Embajador Martínez Fraga había dado cuenta al señor Presidente de importantes detalles del viaje del coronel Batista, jefe del Ejército Constitucional, a los Estados Unidos.

Por su parte el Embajador ratificó las declaraciones del Secretario, añadiendo que la nación cubana recibirá extraordinario provecho como consecuencia de la revisión del Tratado de Reciprocidad.

El doctor Martínez Fraga respondiendo a las preguntas reporteriles sobre el financiamiento de las obras públicas en proyecto, cuya operación se atribuye al Import and Export Bank dijo que el presidente de esta institución estará muy pronto en la Habana.

Al aludir a los resultados de la revisión del Tratado Comercial, el Embajador rebosaba un optimismo contagioso, asegurando que, merced a las modificaciones del caso, todos los problemas económicos del país quedarán resueltos plena y satisfactoriamente.

El doctor Martínez Fraga, que concurrirá como delegado de Cuba a la Conferencia Panamericana de Lima saldrá en avión mañana sábado para la capital peruana.

COVADONGA

¿Qué manos robaron la imagen de la Virgen? Reportaje por JOSE SANCHEZ-ARCILLA, léase en la página DOCE

El general Orgaz, comandante del ejérci o de Levante

BURGOS, diciembre 1. AP.—El general Orgaz ha sido trasladado del puesto de jefe de lDepartamento de Movilización y Preparación, al de comandante en jefe del ejército de Levante.

SIMULTANEAMENTE SERAN ATACADAS LAS FABRICAS DE ARMAS Y PERTRECHOS

Señala el Generalísimo nacionalista los puntos que por constituir sistemas de ataque y defensa enemigos sufrirán los rigores de un intensísimo ataque por aire

ANTES DE QUE SE HAGA MAS CRUDO EL INVIERNO SE REALIZARA EL ATAQUE FINAL SOBRE VALENCIA

La aviación nacionalista en sus raids de prueba ha llegado a veces sobre territorio francés y aunque las antiaéreas amenazaron no llegaron a hacer fuego

BURGOS, diciembre 1o. (AP).—La radioemisora de esta ciudad informó hoy a las poblaciones de más de 200 ciudades y pueblos de la España Roja que deben prepararse contra posibles ataques de la aviación nacionalista.

El locutor leyó una nota oficial en la cual se predicen bombardeos en Cataluña, Levante y puntos del sur de España en fechas que no se citan.

Los nacionalistas tienen la intención de realizar una campaña aérea en gran escala con el fin de destruir todos los objetivos militares, especialmente las fábricas de municiones del gobierno.

Se avisa a la población civil de las ciudades y pueblos en donde existen objetivos militares que los abandonen, con la explicación de que las autoridades nacionalistas no se hacen responsables de los daños y muertos que ocasionen estos «raids contra legítimos objetivos militares».

Anuncia el Mando Nacionalista cuáles son las ciudades, poblaciones y puertos de la zona roja que bombardeará su aviación

BURGOS, diciembre 1a. (Havas).—Radio Nacional difundió esta noche una nota en la cual anuncia que en los próximos bombardeos aéreos por la aviación nacional no se precisará el ataque a los objetivos militares, como depósitos y fábricas de material de guerra, puertos, bases navales, etc., de la zona roja, ya que todo raid aéreo nacionalista implica esa única finalidad.

Y que para evitar todo daño a los ciudadanos pacíficos en las aglomeraciones en que se encuentran los objetivos, las autoridades nacionalistas han decidido dar una lista de las ciudades, poblaciones y puertos susceptibles de ser atacados.

En la lista, que es naturalmente muy larga, están comprendidos especialmente, en la región de Cataluña, Blanes, Caldes, Cadaques, Figueras, La Escala, Benifrugell, La Selva, Puigcerdá, Rosas, Granollers, La Roca, San Feliú de Guixols, San Pablo, Pescador, Badalona, Malgrat, Baños de San Vicente, Reus, Vendrell y Tarragona. En la zona de Levante, Alcira, Carcagente, Caudete, Manises, Paterna, Requena, Utiel, Sagunto, Elche, Elda, Novelda, Torrevieja, San Javier, Los Alcázares, La Unión, Cartagena y Mazarrón. En la zona del Centro, Alcalá de Henares, Arganda, Carabena, Colmenar Viejo, El Molar, Guadalajara, Cifuentes, Humanes, Torrija, Santa Cruz de la Zarza, Cuenca, Tarancón, Ciudad Real, Alcázar de San Juan, Almagro, Puertollano y Valdepeñas. Y en la zona Sur, Pozoblanco, Linares, Ubeda y Almería.

Mientras Franco prepara una inmediata ofensiva, la aviación nacional se muestra activa en Cataluña

HENDAYA, Frontera franco-española, diciembre 1. (AP).—Los raids de la aviación nacionalista siguen perturbando a la España roja, que espera con ansiedad la iniciativa del Generalísimo Franco.

Cinco aeroplanos dejaron caer setenta bombas sobre Barcelona, pero la mayoría de ellas cayeron en el mar, según el comunicado del gobierno rojo. Una persona resultó muerta y diez heridas.

Las operaciones aéreas de los nacionalistas incluyen una excursión hacia la frontera francesa. Tres bombardeadores y seis cazas se acercaron a Puigcerdá, pero retornaron a territorio nacional sin dejar caer sus cargas.

Las baterías francesas se prepararon para rechazar a los aviones de Franco en el caso de que hubieran invadido el cielo galo.

Los frentes de batalla de España siguen tranquilos, pero los observadores esperan una nueva ofensiva nacionalista hacia Valencia antes que el invierno impida las operaciones.

Dícese que los nacionalistas están trasladando fuerzas desde el frente del Ebro al sur.

Radiada por Burgos la lista de centros «bombardeables»

BURGOS, diciembre 1. (Havas).—La lista de ciudades, poblaciones y puertos «bombardeables» por la aviación nacional, publicada hoy por el Gobierno Nacional, comprende 198 de aquéllos. Para conocimiento completo de los residentes en la zona roja, se ha radiado la lista completa, informándose también que en fechas próximas y días que no se han fijado, todos los objetivos militares que implican dichos centros, serán atacados por la aviación nacionalista.

DALADIER ACTUARA CON MAXIMO RIGOR PARA ACABAR AHORA CON LAS HUELGAS "POR SIMPATIA"

El Premier se ha reunido con los Ministros para decidir sobre las penas que serán impuestas a los empleados públicos que no dieron oídos a las advertencias y fueron a la huelga general

TAMBIEN SE TOMARAN MEDIDAS PUNITIVAS CONTRA LOS LIDERES DEL LABORISMO, DEL SOCIALISMO Y COMUNISMO

PARIS, dic. 1. (AP).—El primer ministro Daladier anunció hoy que convocará al Parlamento para el jueves próximo, a fin de someter a la aprobación de las Cámaras su plan de «movilización económica», que tendrá tres años de duración.

Los distintos paros que se registran en el país en simpatía con los millares de trabajadores que han sido despedidos por las industrias privadas por no haber concurrido ayer al trabajo, constituyen ahora un nuevo problema para el Gobierno.

Se han despachado soldados y guardias móviles a distintas regiones con el fin de hacer frente a la situación creada por estos paros.

El Gobierno ha dispuesto que cesen las huelgas por simpatía, así como las ocupaciones de fábricas, agregando que está resuelto a proceder con máximo rigor, llegando al empleo de la fuerza en el caso de que no sea posible la conciliación.

Los despidos de obreros en masa son causa de que centenares de trabajadores de Raismes, cerca de Valenciennes, asaltaran una planta metalúrgica con el fin de impedir que los sesenta obreros que habían sido admitidos por la empresa siguieran trabajando.

La Guardia Móvil intervino. Siguió una breve escaramuza en la cual resultó herido un guardia. Se hicieron varios arrestos y los obreros dispersados inmediatamente.

Los huelguistas despedidos en los astilleros nacionalizados y privados de Saint Nazaire son apoyados por los gremios obreros que han declarado una huelga general para esa región, la cual comenzará mañana.

En distintos centros se asegura que la huelga de Saint Nazaire afectará a unos once mil obreros.

Sólo en el norte de Francia, veinte mil metalúrgicos, cuatro mil mineros y cuatro mil obreros de los ferrocarriles mineros han sido despedidos por no haberse presentado a trabajar ayer, debido a que acataron la orden de la Confederación General del Trabajo, que declaró una huelga de veinticuatro horas para protestar de los decretos-leyes del Gobierno.

Las noticias acerca de las huelgas de simpatía llegaron a conocimiento de Daladier cuando el primer ministro estaba celebrando una conferencia con los ministros para decidir las penas que se impondrán a los empleados públicos que se sumaron a la huelga de ayer.

Más tarde, en el despacho del primer ministro se anunció que los líderes del movimiento huelguista dentro de los servicios públicos, particularmente los que aprobaron la decisión de la Confederación General del Trabajo decretando la huelga, serán cesanteados inmediatamente.

Los demás empleados públicos que se sumaron a la huelga quedarán suspensos de empleo y sueldo hasta que los distintos ministerios en donde prestan sus servicios tengan tiempo de estudiar los méritos de cada caso.

No se ha dado a la prensa ninguna nota conteniendo la cifra de los huelguistas en los servicios públicos o en la industria privada, informándose en la presidencia del Consejo que es imposible decir cuántos empleados de los servicios públicos resultaron afectados por la cesantía o la suspensión de empleo y sueldo.

La conferencia de Daladier sobre el castigo a los empleados públicos se celebró entre dos reuniones con los partidos políticos del centro y de la derecha. El primer ministro trata, según se cree, de buscar el apoyo de los moderados y conservadores para sacar adelante en el Parlamento su programa económico.

El primer ministro y sus auxiliares están estudiando también las medidas punitivas que se impondrán a los líderes laboristas, socialistas y comunistas de la huelga, además de los empleados públicos.

En los centros políticos informados se dice que algunos ministros han sugerido que se inicie un procedimiento judicial contra los líderes comunistas y proponen que se incluya a León Blum, líder socialista y ex primer ministro del Frente Popular, así como a varios de sus partidarios.

Tal movimiento, sin embargo, no tomará forma hasta que el jefe del gobierno termine sus conversaciones con los partidos políticos.

Tres mil empleados de dos fábricas metalúrgicas de Nantes abandonaron el trabajo y ocuparon los talleres en protesta contra el despido de varios trabajadores. El desorden que siguió fué suprimido por los soldados y la Guardia Móvil.

Una pequeña fábrica de Toulon fué ocupada por los huelguistas, que se negaron a aceptar los despidos. En el Havre, la Guardia Móvil fué llamada a proteger una fábrica metalúrgica después que se notificó el despido de dos mil quinientos trabajadores.

Ochocientos empleados de la fábrica de aviación de Bourges también se declararon en huelga contra los despidos.

La administración de una metalurgia de Mulhouse decidió cerrar después de la manifestación de protesta que efectuaron varios centenares de obreros. Los empleados que habían ido ayer a la huelga fueron despedidos y aceptados después con la pérdida de su antigüedad. Esto ocasionó la manifestación.

Quince obreros fueron arrestados en Marsella. Se proclamaron huelguistas y trataron de impedir que sus compañeros de trabajo llegaran a un acuerdo con los dueños.

Muchas fábricas de la región de Lille siguen suspendidas hasta la semana próxima con el fin de permitir una revisión de los empleados y excluir a los que se distinguieron en el movimiento huelguístico.

Dícese que Daladier se reunió con los líderes de la derecha y el centro para conocer sus opiniones acerca de la política interior e internacional que debe seguir Francia.

La política exterior vuelve a ser causa de inquietud con motivo de las referencias italianas a Túnez. Estas referencias se consideran como un desafío al control francés de ese protectorado del norte de Africa.

En los centros del ministerio de Estado se nota preocupación por la actitud de Italia, mientras los miembros de la Cámara de los Diputados le conceden poca importancia.

Tenía un sueldo de burgués Jouhaux, el caudillo de la CNT

Imponen castigo a 25,000 maestros; 70,000 obreros despedidos por la huelga

PARIS, dic. 1. (AP).—León Jouhaux, presidente de la Confederación General del Trabajo, ha sido uno de los primeros en perder la posición que ocupaba, como resultado de la decisión del gobierno de Daladier de cesantear a los huelguistas.

Jouhaux, que había ordenado la huelga, era miembro del Consejo de Regentes del Banco de Francia, y tenía un suelo de diez mil francos por asistir a las reuniones de la junta.

Otros tres miembros de la Junta de Directores del Sistema de Ferrocarriles Nacionales, que igualmente desempeñan cargos importantes en la Unión de Obreros Ferroviarios, también perdieron sus cargos.

Tiénese entendido que el primer ministro, que se ha enajenado la buena voluntad de los partidos de izquierda con sus medidas de castigo a los huelguistas, queda a merced de los partidos de la extrema derecha.

El partido socialista dice que Daladier se ha puesto de acuerdo con los simpatizadores «fascistas» para privar a los obreros de todo lo que ganaron bajo el régimen del gobierno del Frente Popular, desde junio de 1936.

En los centros gubernamentales se dice que el número de obreros que será despedido en toda Francia, no pasará de 70.000 mientras el partido socialista dice que 1.500,000 obreros han sido castigados por el fracaso de la huelga.

Los líderes obreros temen que ocurran graves acontecimientos si el gobierno sigue aplicando medidas punitivas.

Asegúrase que 25,000 maestros de escuelas han sido suspendidos durante tres días hasta que se determine el castigo que haya de imponérseles, y que cien mil obreros de la industria textil han sido despedidos en el norte.

En muchos casos, dicen los socialistas, los despedidos han sido readmitidos, pero con un salario más bajo y renunciando a todos los derechos que les concedía la antigüedad.

ESTIMA BATISTA INHUMANA LA SUPRESION DE LOS TRANVIAS QUE VAN DE ZANJA A MARIANAO

Interesará del Congreso una legislación que evite decisiones de esa naturaleza, que afectan a la clase trabajadora. También dijo que será resuelto el problema de las colonias infantiles

Y EXPRESO ADEMAS QUE LOS VIEJOS VETERANOS DE LA INDEPENDENCIA SERAN TRATADOS COMO SE MERECEN

Los periodistas del sector militar se entrevistaron ayer brevemente con el Jefe del Ejército Constitucional. El Coronel Batista recibió a los reporters en su residencia de la Ciudad Militar y trató con ellos de la disposición dada por la Comisión Nacional de Transporte, que autorizó a las Compañías de Ferrocarriles Unidos de la Habana para suprimir los servicios que se prestaban desde Zanja y Galiano a Marianao y la Playa.

A preguntas formuladas por los periodistas, el Coronel Batista contestó que consideraba la medida adoptada poco humanitaria, ya que el cierre de esa línea significaba no sólo la falta de un servicio de importancia, sino el desempleo de gran número de empleados, algunos de ellos con más de veinticinco años de trabajo continuado, que se han quedado totalmente en la indigencia.

En estas manifestaciones a la prensa dió a entender su esperanza de que el Congreso de la República modifique la ley que permite a esa Comisión de Transporte medidas tan perjudiciales como la adoptada.

Aprovechamos esta ocasión para conocer el criterio del Coronel Batista respecto al problema creado en las Colonias Infantiles y los niños desvalidos, becados por la Dirección de Beneficencia de la Secretaría de Sanidad, y el Coronel contestó rápidamente de esta manera:

«Son dos cosas distintas, pero ambas íntimamente ligadas a la cuestión benéfica que tanto nos preocupa.»

Y agregó:

«Las dificultades que afrontaban las Colonias Infantiles quedaron resueltas antes de embarcarme yo para los Estados Unidos; y no sólo continuarán funcionando todas sino que además construiremos y organizaremos otras, como se está haciendo en la provincia de Pinar del Río. Con el Patronato Nacional de esta Colonia está actuando la Corporación Nacional de Asistencia Pública y el Consejo Corporativo de Educación, Sanidad y Beneficencia, bajo cuya supervisión y auxilio desarrollará sus benéficos fines. En cuanto a las becas de los niños desvalidos, que se dicen en crisis por la vigencia del Centro de Orientación Infantil, debo decirles que no hay tal cosa; que por el contrario, un número mayor de niños sin protección social y oficial serán atendidos. Este asunto será resuelto inmediatamente.»

Los reporters insinuaron entonces el hecho de que parece que hay otras dificultades con los veteranos de la independencia. Pero el Coronel Batista, sin dejar casi formular la pregunta, manifestó:

«La fórmula se ha estudiado —dijo el Coronel Batista— y las instrucciones trasmitidas. Los viejos veteranos serán atendidos como merecen.»

Y agregó, por último:

«Dentro de breves días se organizarán los Clubs Infantiles Nacionales y sus correspondientes Campos y Centros de cultura física y deportes. Es una noticia que les adelanto, seguro del agrado con que han de recibirla los padres y niños de la República.»

Retiró la España roja su Embajador en el reino belga

Bélgica ordena al suyo que salga de Barcelona. Causas del rompimiento

BRUSELAS, diciembre 1o. (Havas). La noticia de que las autoridades de Barcelona habían decidido llamar al embajador que hasta ahora tenían en Bruselas, señor Ruiz Funes, fué comunicada a los miembros del Gabinete, durante la reunión que éste celebró a última hora de la tarde, por el primer ministro Spaak. El hecho causó en todos los centros oficiales una viva sorpresa, ya que no hay motivos para que la medida sea aplicada solamente a Bélgica.

(La razón alegada por el Gobierno de Barcelona para retirar la representación que mantenía en Bruselas, es que el Consejo de Ministros belga, en uso de las atribuciones propias, acordó designar un representante general ante el Gobierno Nacional de Burgos. Barcelona riposta retirando su Embajada. Y en Burgos se arguye que también Inglaterra, y otros países, tienen un agente general en Burgos, y las autoridades izquierdistas no han retirado su embajador en Londres. Esto es lo que da un carácter discriminatorio injustificable a la decisión de Barcelona).

En vista de lo resuelto por el Gobierno del doctor Negrín, la Cancillería belga decidió llamar inmediatamente al Encargado de Negocios y al cónsul de Bélgica en Barcelona.

Se informa que el cónsul izquierdista en Amberes se hará cargo de los asuntos y del archivo de la Embajada que hoy abandonó el señor Ruiz Funes.

Bélgica ha rota sus relaciones con la España roja

BRUSELAS, diciembre 1o. AP.—Se prevé una revuelta en la Cámara de los Diputados con motivo de la ruptura de relaciones de Bélgica con el gobierno de la España roja, así como por causa de las discordias que existen entre los partidos con respecto a los problemas interiores.

Mariano Ruiz Fune, embajador del gobierno de Barcelona en Bruselas, salió esta noche para Barcelona y el primer ministro Paul Henri Spaak retiró de Barcelona al Encargado de Negocios y al cónsul belga.

En su lugar enviará un agente comercial al gobierno de Franco.

Spaak ha sido objeto de acalorados ataques por parte del partido comunista. Los comunistas están indignados también por el propósito del gobierno de retirarse del Comité de No Intervención y sobre todo por la decisión de Spaak de enviar un agente diplomático y comercial a Burgos.

Creen en N. York segura la rebaja en el preferencial

Menos fácil el aumento en la cuota. También obtendrá beneficios Norte América

NEW YORK, dic. 1. (Exclusivo).—El «Journal of Commerce», órgano de la Cámara de Comercio de New York, se refiere hoy a las concesiones a Cuba, logradas por el coronel Batista en su reciente visita a este país, así:

«...como resultado de la preferencia, el embarcador cubano obtiene más de dos centavos por libra de azúcar enviada a los EE. UU; mientras que sólo la mitad de dicha suma se obtiene en el azúcar vendido en el mercado mundial. La tarifa en 1930 era de $2.50 por cien libras, y $2.00 sobre la cubana. Esa preferencia de 20 por ciento a favor de Cuba fué aumentada en 1934 cuando los derechos fueron reducidos a $1.50 por 100 libras. Aún esa suma fué reducida a 90 centavos en el arreglo recíproco de ese año.

«La concesión máxima que se puede hacer a Cuba es la de reducir dicho impuesto módico a 75 centavos. Eso equivale a entregar al embarcador cubano 15 centavos más por cada cien libras de azúcar que envíe a los Estados Unidos. Como este acto no afectará a otros grupos de azucareros que embarcan a Estados Unidos, tal acción puede probarse sin oposición.

«El aumento en la cuota proporcional de azúcar cubano, sin embargo, probablemente traerá oposición por parte de los productores domésticos... Pero el consumo de azúcar en los Estados Unidos promete aumentar al mejorar las condiciones económicas.

«El coronel Batista indicó que Cuba estaba dispuesta a hacer nuevas concesiones a Estados Unidos. Así, el arroz americano será probablemente admitido libre de derechos en Cuba... Una modificación del pacto recíproco probablemente mejorará las condiciones en la Isla y ayudará a mejorar el nivel de vida de sus habitantes».

Elegido el nuevo decano anoche en Ciencias Sociales

Hoy volverán a clase los alumnos de Filosofía. Será Dihigo **Profesor Emérito**

El doctor Pablo F. Lavín, prestigioso profesor de la Facultad de Ciencias Sociales, fué exaltado anoche al decanato de dicha escuela de la Universidad de la Habana.

Por unanimidad, los profesores de Ciencias Sociales eligieron Decano al doctor Lavín, que es el profesor titular más joven de dicha escuela universitaria.

El doctor Pablo F. Lavín profesa la cátedra titular de Teoría General del Estado y tiene ya una amplia hoja de méritos. Es también Presidente de la Comisión de Altos Estudios, ex Fiscal del Tribunal Supremo y autor de numerosas obras, entre ellas «Fundamentos de los Derechos Individuales», «El Nacional-Socialismo y el Fascismo» y «Psicología de Martí».

La escuela de Ciencias Sociales espera mucho de la gestión que ha de realizar al frente de la misma el doctor Lavín, que es hombre de talento probado y de grandes entusiasmos y que siente verdadero cariño por la Universidad de la Habana.

SE REINTEGRAN A CLASES LOS ESTUDIANTES DE FILOSOFIA

Hoy se reintegrarán a las clases los alumnos de la Escuela de Filosofía y Letras de la Universidad, que dieron por terminada la huelga ayer en una movida asamblea.

Los estudiantes acordaron pedir al Claustro de Profesores que no se permita el acceso a las especialidades de la escuela de Filosofía y Letras a los alumnos de Pedagogía.

Decidieron volver a clases atendiendo a la sugestión de algunos profesores, según se manifiesta en el acuerdo adoptado, y esperan que el problema quede resuelto.

Aún el claustro no ha informado nada, oficialmente, sobre el problema que afrontaba la Facultad.

A las últimas reuniones no ha asistido el doctor Evelio Rodríguez Lendián, Decano en propiedad, siendo el doctor Adolfo Aragón el que ha presidido las mismas y el que asistió a la sesión celebrada por el Consejo Universitario el miércoles.

Otro acuerdo adoptado por los alumnos es el de declarar que ven con agrado la proposición hecha para que se nombre al doctor Juan Miguel Dihigo «Profesor Emérito» de la Facultad.

CARONE REPRESENTARA A LA UNIVERSIDAD EN LOS TRIBUNALES

El doctor Francisco Carone, graduado eminente del Alma Máter, ha sido designado por el Consejo Universitario para que represente a la Universidad en varios juicios contencioso-administrativos.

Uno de ellos ha sido promovido por el doctor Favole, que ha recurrido contra los acuerdos 16 y 30 del Consejo Universitario sobre la provisión de cátedras.

Una bodega en Regla, destruída por uu incendio

A las tres de la madrugada de hoy nos comunica nuestro corresponsal en Regla, que está a punto de ser destruído por un incendio el establecimiento de víveres «La Pastora», situado en la esquina de Mirelles y Martín, en dicho pueblo, y propiedad de los señores Pérez y Fueyo.

Las llamas, según se ha sabido por varios testigos, comenzaron por la trastienda, sin que se conozcan por el momento ni el origen ni las pérdidas.

El establecimiento incendiado está contiguo al Cuartel de Bomberos y a éstos no les fué posible lograr rápidamente la extinción de las llamas por la falta de agua. Nuestro corresponsal nos informa que los bomberos, mandados por el segundo jefe, señor Miguel Suárez, realizan titánicos esfuerzos para impedir que el fuego se extienda a la ferretería «El Libertador» y otros comercios.

Tanto la Policía como el Juzgado actúan. A consecuencia del incendio la planta eléctrica cortó el flúido.

BOMBARDEADO ARANJUEZ POR LA AVIACION NACIONALISTA

MADRID, diciembre 1. (Havas).—Una escuadrilla nacionalista bombardeó hoy la población de Aranjuez, en esta provincia, lanzando 30 bombas. Se cree que no hubo bajas.

UN NUEVO TIPO DE INTERCAMBIO CULTURAL SERA ESTIMULADO POR EL SECRETARIO DE EDUCACION

Los Ministerios de Educación de varios países invitarían a las familias de distintas esferas sociales a intercambiar, por un año, algunos de sus hijos. En Cuba se hará el ensayo

ESTE PROYECTO REPRESENTA UN ESFUERZO MAS POR LA UNION DE AMERICA Y POR LA PAZ DEL MUNDO

Un nuevo tipo de intercambio cultural se propone estimular el doctor Aurelio Fernández Concheso, secretario de Educación, especialmente entre los Estados Unidos y Cuba.

Su plan, que es de vastísimas proporciones y de fácil realización, se tratará inmediatamente de llevarlo a vías de hecho.

Por medio de los ministerios de Educación se harían invitaciones a las familias de distintas esferas sociales de cada uno de estos dos países, a fin de que intercambiaran, por un año, algunos de sus hijos de edad escolar.

De esta manera un niño cubano iría al hogar de una familia norteamericana, mientras que un niño norteamericano vendría al hogar de una familia cubana, con lo que se lograría intercambiar país, hogar y educación.

Por su parte los gobiernos de los Estados Unidos y Cuba pagarían y harían arreglos especiales con las compañías de vapores y ferrocarriles, a fin de obtener grandes bonificaciones en las tarifas en vigor con el citado fin.

El intercambio citado llevaría a los Estados Unidos y a Cuba, naciones de distintos idiomas y costumbres, hacia un mejor conocimiento mutuo, propiciando unas relaciones de amistad mucho más estrechas.

Cuando se eliminen los prejuicios—ha dicho el doctor Fernández Concheso—las futuras generaciones de América llegarán a amarse más y se logrará un panamericanismo más efectivo.

El ensayo que se realice entre los Estados Unidos y Cuba podría extenderse, una vez comprobados sus buenos resultados, a otros países.

Representa el proyecto, pues, en definitiva, un esfuerzo más por la unión de los países de América y por la paz del mundo, realizado en el campo en que es más propicio hacerlo y más duradero: el espíritu de la humanidad.

Se activa la labor de extensión educacional

La Secretaría de Educación ha decidido activar la labor de extensión educacional.

A esos efectos la Dirección de la Cultura ha iniciado un ciclo de conferencias sobre distintos tópicos, que se radian por la estación de «La Voz del Aire» todos los días, de tres a cuatro de la tarde.

El doctor José María Chacón y Calvo, director de la Cultura, hablará sobre la Literatura Cubana, haciendo un esquema histórico, nuestro compañero el doctor Francisco Ichaso disertará sobre la actualidad literaria y artística; el señor Félix Lizaso, sobre aspectos biográficos de Martí; y el doctor Medardo Vitier, acerca de la Literatura Chilena.

Otros distinguidos intelectuales, cubanos y extranjeros, ocuparán asimismo la citada tribuna.

Ayer, precisamente, se pronunciaron las primeras conferencias del citado ciclo.

Frialdad en las relaciones entre EE. UU. y Rusia

Son tibias desde que se le puso coto a la propaganda que hacían los rojos en los E. U.

WASHINGTON, diciembre 1. (AP). La continuada demora del presidente Roosevelt en nombrar un nuevo embajador en Moscú ha creado la impresión, en los círculos diplomáticos, de que las relaciones americanas con Rusia han llegado al mismo estado de frialdad que con Alemania.

Mientras el presidente Roosevelt deja sin cubrir el puesto vacante de embajador en Moscú, el Kremlin hace saber que el embajador Alexander A. Troyanovsky, que había ido a Rusia con licencia, no retornará a esta capital.

El actual estado de las relaciones americanas con el [illegible] Alemania, aunque nominalmente normal, es algo ambiguo. La ausencia de Enviados, como demostración de desagrado o desaprobación, es un nuevo instrumento de la diplomacia, cuyo principal mérito consiste en que es más fácil dar marcha atrás que cuando ocurre una ruptura.

Aunque se saben los motivos de la frialdad de relaciones con Alemania, no son tan claros los que justifican la frialdad con Rusia.

En 1935 las relaciones comenzaron a enfriarse con motivo del aviso que hizo el departamento de Estado a los bolcheviquis de que debían abstenerse de hacer propaganda antiamericana en este país.

En un accidente perecen 21 niños en Estados Unidos

Se produjo el desastre bajo una tormenta de nieve que ha aumentado, si cabe, la tragedia

SALT LAKE CITY, diciembre 1. AP.—A toda velocidad bajo un temporal de nieve, un tren de mercancías chocó violentamente contra la guagua de un colegio cerca de esta ciudad, resultando muertos por lo menos una veintena de niños y el conductor.

Veintiún cadáveres habían sido traídos al hospital general de Salt Lake City y posiblemente otros cinco mutilados de manera extraordinaria se dejaron en la escena del suceso. Se espera que cuatro o cinco de los doce niños que están gravemente heridos fallezcan de un momento a otro.

El accidente ha sido uno de los peores en su clase que se han registrado en este país.

Sesenta y un alumnos del distrito escolar se hallaban ausentes de la High School.

Los funcionarios creen que algunos quedaran en sus casas por temor al temporal de nieve. La mayoría estima que en la guagua había cerca de 40 pasajeros, de 12 a 16 años de edad.

Los hospitales y las morgues están llenas. La lista completa de las víctimas no se podrá tener hasta que los parientes den cuenta de los niños desaparecidos.

El estado en que han quedado muchos cadáveres hace imposible casi toda identificación. El conductor Farrold Silcox, de 28 años, se cree que sea el único adulto que se hallaba en la guagua.

El desastre ocurrió a las 8 y 56 de la mañana, cerca de Midvale, suburbio a 10 millas al sur de esta ciudad, cuando la guagua se dirigía al High School Jordan.

E. L. Rehmer, maquinista del tren que produjo la catástrofe dijo a las autoridades que el convoy llevaba casi dos horas de retraso por causa del temporal. Agregó que él se hallaba en el lado derecho del tren y no vió la guagua que venía por la izquierda, pero el fogonero Alfred Elton le gritó para que parase el tren.

El sheriff dice que el tren cruzó el paso a nivel a la velocidad normal de 60 millas por hora.

Los cuerpos de los muchachos fueron arrastrados hasta media milla antes de que el paso del tren se detuviera.

Grupos de madres anegadas en llanto así como de compañeros de los escolares muertos se reunieron rápidamente en el lugar del suceso.

Uno de los supervivientes, Margie Groves, de 16 años, dice que al llegar la guagua al paso a nivel Silcox, el conductor, se detuvo, pero arrancó de nuevo.

«En ese momento—agrega—oí que alguien daba un grito diciendo «el tren» y ví que un bulto negro que venía por la derecha nos embestía.

«Cuando desperté me hallaba tirado en la nueva cerca de la guagua. Dos estudiantes a quienes conocía, Mack Mateman y Mabel Smith, estaban cerca de mí. Mabel estaba cerca de la guagua y Mack junto a una cerca. Creí que todo había salido bien, pero pronto comencé a oir los gritos y lamentos de los niños».

DIMITIO EL PRESIDENTE INTERINO DEL ECUADOR, D. MANUEL M. BORRERO

QUITO, Ecuador, diciembre 1o. (Havas).—El presidente interino de la República, Don Manuel María Borrero, envió hoy su dimisión a la Asamblea Nacional. Todos los miembros del Gabinete se solidarizaron con la actitud del jefe del Ejecutivo.

Inmediatamente la Asamblea aceptó la renuncia, reuniéndose en seguida los diputados para resolver sobre la elección definitiva del Presidente constitucional. Se cree posible que si no surgen dificultades políticas especiales, esta misma noche sea electo el nuevo mandatario.

Paul Boncour, ex-Premier de Francia, ha salido de New York para Washington

NUEVA YORK, diciembre 1, (AP). Joseph Paul Boncour, primer ministro de Francia durante cuarenta días en el invierno de 1932 a 1933 y miembro de otros gobiernos, llegó hoy a esta ciudad a bordo del «Champlain» y salió inmediatamente para Washington.

Paul Boncour, cuyo gobierno cayó por causa de una rebelión parlamentaria contra el pago de la deuda americana y el desequilibrio presupuestal, se negó a hacer comentarios acerca de la crisis obrera de Francia.

Fué ministro de Estado en el anterior gabinete de Daladier.

HUBO POR LO MENOS 107 MUERTOS EN EL DESASTRE DE LA ISLA DE STA. LUCIA

LONDRES, diciembre 1ro. (Havas)—Un cablegrama del Gobernador de las islas de Barlovento informa que en el reciente desastre de Santa Lucía (Antillas Menores británicas), hubo sesenta muertos, 47 de los cuales han sido identificados. Además, hay otros 47 desaparecidos, a los cuales se da también por muertos, con lo cual el número de víctimas llega a 107. A este total es posible que haya que sumar otras doce personas, de cuyo paradero tampoco se sabe.

Ocupan los obreros las casas baratas de Queipo de Llano

Está realizando un recorrido por la España Nacional el Obispo de Cumaná, Venezuela

SEVILLA, diciembre 1o. AP.—Hoy llegó a esta ciudad el obispo de Cumaná (Venezuela) monseñor Soxto Sosa, el que está recorriendo el territorio de la España nacional. Visitó al cardenal Segura, así como los monumentos y obras sociales. Expresó su satisfacción por el recorrido que ya ha realizado, y que admira el espíritu patriótico y cristiano que ha observado en el frente y en la retaguardia.

También llegó hoy a esta ciudad el redactor político del Journal de Geneve (importante periódico suizo, de Ginebra), M. Briquet, el que después de visitar al general Queipo de Llano, anunció que mañana irá a Cabra (Córdoba) para ver los efectos del bombardeo de la ciudad por la aviación roja.

Arribó también hoy el bajá de Larache, Mohammed Joliaj Raisuni, continuando inmediatamente hacia Burgos, adonde va con su séquito, para cumplimentar al generalísimo Franco.

Progresa notablemente la construcción de casas baratas por el general Queipo de Llano

SEVILLA, diciembre 1. AP.—Mil quinientas personas han sido ya alojadas en los grupos de casas baratas que está construyendo el general Queipo de Llano en esta ciudad. Seiscientos edificios estarán pronto listos para ser habilitados, con lo cual aumentará notablemente el número de beneficiados. Los donativos en dinero recibidos recientemente serán empleados para distribuir muebles, en el primer aniversario de la obra, entre los obreros más pobres.

M.E.C.D. 2016

DA FACILIDADES LA ALCALDIA, POR MEDIO DE UN DECRETO, PARA LA INSTALACION DE NUEVOS COMERCIOS

SE ESPERA QUE PRONTO SERAN POTABLES LAS AGUAS DEL ACUEDUCTO DE STGO. DE CUBA

LOS ULTIMOS ANALISIS ARROJAN LA PRESENCIA DE EXCESO DE COLONIAS Y DE COLI-BACILOS

Comprobado el abandono sanitario de las Jefaturas Locales de Alto Songo y Caney. Inmunizan contra la tifoidea a los reclusos del antiguo Guanajay. Escasez de agua en S. Antonio de las Vegas

Antes de embarcar para Santiago de Cuba el doctor Agustín Xirau, Supervisor Técnico Administrativo de Sanidad en la provincia oriental, celebró un cambio de impresiones con el doctor Manuel Costales Latatú, al que informó de distintos asuntos, entre ellos el de que las aguas del acueducto de aquella capital aún no son potables, según los últimos análisis practicados por el Laboratorio Nacional (Sección de Oriente)

Dichos análisis, según el Diretor del Laboratorio, son los siguientes:

Muestra de agua tomada en la Loma Quintero (Charco Mono), análisis número 14,508: mala por exceso de colonias, 250 por centímetro cúbico, y coli-bacilos, cinco por centímetro cúbico. Muestra de agua tomada en el mismo lugar, un día antes, análisis número 14,494, mala por tener 320 colonias por centímetro cúbico y cinco coli-bacilos por centímetro cúbico.

Sin embargo, según análisis número 14,509, correspondiente a unas muestras de agua tomadas en los Pozos de San Juan, son buenas para el consumo público.

El doctor Xirau explicó a la superioridad que ha tratado sobre estos extremos con el ingeniero jefe del acueducto de Santiago de Cuba, el que le informó que no había temor alguno a que esas malas condiciones de las aguas de Charco Mono perdurasen, pues con la presión que ahora tienen las aguas, las nuevas irían eliminando las estancadas con anterioridad a haberse llevado a cabo las obras realizadas de protección de los manantiales captados, evitando lo que siempre sucedió allí, esto es, que el ganado abrevara en los citados manantiales.

El doctor Costales recomendó a su Delegado en Oriente le tuviera al tanto, diariamente, de los nuevos análisis que se practiquen para comprobar si está en lo cierto el ingeniero jefe del acueducto o, de lo contrario, dictar las medidas pertinentes desde el punto de vista sanitario.

Abandono sanitario de Alto Songo y Caney

El Director de Sanidad, doctor Peña, ha trasladado al Secretario del ramo, dos informes rendidos por el doctor Oñate, Supervisor de Jefaturas Locales de Oriente en los que expone la difícil situación de ambos términos.

En cuanto a Alto Songo, el doctor Oñate comprobó que en las oficinas de la jefatura local no se llevan libros registros de los lugares que son criaderos de larvas de mosquitos; de bromatología, esto es, los exámenes periódicos que deben hacerse de los alimentos a la venta, ni tampoco se llevan libros-índices de natalidad, de análisis de muestras de leche de vaca, etc., todo lo que—no obstante dar cuenta a la superioridad—ha recomendado al jefe local del término.

El doctor Oñate ha ordenado al Alcalde Municipal que designe un veterinario para que fiscalice la matanza de reses en el matadero, pues actualmente la carne que consume la población no se sabe si es tuberculosa o no, y por último, que el propio Alcalde proceda a legalizar los pozos de agua de consumo público, los que vienen siendo explotados sin autorización de la Junta Superior de Sanidad.

Respecto al término municipal del Caney pudo comprobar el Supervisor de jefaturas locales la necesidad de que por la Secretaría se le aumenten las consignaciones para materiales, así como para que se le dote de dos carros para la recogida de basuras y un caballo para las inspecciones en el campo y el nombramiento de tres obreros, de los que carece. Puede decirse que el Jefe Local del Caney se encuentra atado de manos, pues no puede cumplir ninguna disposición superior por la carencia absoluta de medios, como por ejemplo, útiles para los análisis de muestras de leche, de bromatología, etc.

Nuevas construcciones en Varadero

El Jefe Local de Sanidad de Cárdenas ha trasladado a la superioridad para su estudio y resolución los siguientes planos para la construcción de casas en la Playa de Varadero.

Calle 21 números 23, 28, 29 y 30, entre Avenidas 2 y 3, propiedad del señor Julio Hernández; y calle 21 números 26 y 27, propiedad de la Compañía Peñas de Hicacos, S. A.

Dichos planos han sido remitidos al Director de Ingeniería Sanitaria Nacional.

Inmunizan a los reclusos del Centro de Orientación Infantil

El Director de Sanidad, doctor Peña, ha ordenado se remitan cuatrocientas dosis de vacuna antitífica al director del «Centro de Orientación Infantil», radicado en la granja «Méndez Capote», con el propósito de que proceda a inmunizar contra la Fiebre Tifoidea a todos los reclusos y empleados.

También fueron remitidas otras tantas dosis de vacuna antitífica al Jefe Local del ultramarino pueblo de Regla.

En Remedios no hay técnicos en construcciones

Un problema ha planteado al Secretario de Sanidad el Jefe Local de Remedios, al dar cuenta de que en el término no figura inscripto ningún ingeniero, ni arquitecto, por lo cual no sabe cómo resolver cuanto se relacione con la construcción o reconstrución de inmuebles, cuyos planos y memorias deben estar firmados por un técnico en la materia, según disponen las Ordenanzas Sanitarias en su artículo número 54.

La anterior comunicación ha sido trasladada al Letrado Consultor, doctor Andrés Rivero Agüero, para que la estudie e indique la manera de solucionar el problema.

Escasez de agua en San Antonio de las Vegas

El Secretario de Sanidad ha recibido del Director de los Servicios Públicos de la Secretaría de Comunicaciones un escrito transcribiéndole otro del Alcalde Municipal de San Antonio de las Vegas quejándose de que el acueducto de Managua, del cual es concesionario la Compañía de Acueductos Managua-Tapaste, S. A., con oficinas en Consulado 170, en esta Capital, no proporciona el agua suficiente a los vecinos del término.

Como quiera que la Junta Superior de Sanidad es la que autorizó el funcionamiento del referido acueducto, fijándole también las tarifas, a dicho organismo ha sido remitido el escrito del Jefe de los Servicios Públicos.

ARMONIAS

AGUA EN EL SURCO

Más de una vez ha tenido Cuba recursos para financiar su prosperidad económica y nos han faltado planes inteligentes para invertir el dinero.

Otras veces tuvimos a mano planes bien meditados y carecimos de recursos para ponerlos en práctica.

Ahora, por consecuencia de los desvelos revolucionarios del coronel Batista y de su conquista cordial del Gobierno y el pueblo de los Estados Unidos, parece que muy en breve vamos a tener planes fructíferos y recursos para financiarlos. Podremos realizar inversiones que sean remunerativas en la actualidad y mucho tiempo después.

Hoy, nuestro renacido optimismo no se entusiasma imaginando obras decorativas, obras de culminación como alguna otra vez, sino proyectando trabajos básicos de futuras explotaciones agrícolas, industriales y mercantiles capaces de aliviar el desempleo actual y de evitarlo en el porvenir.

Entre esos trabajos, ciertas obras públicas ineludibles para el desarrollo de toda economía nacional completa y de toda perfección sanitaria: un buen sistema de carreteras, de acueductos y de alcantarillados.

Y aunque no se oyen referencias a un buen sistema de regadíos agrícolas, no hay motivos para temer que se haya olvidado u omitido esta agencia primordial de prosperidad agraria entre las obras más urgentes a nuestra reconstrucción económica.

Tal reconstrucción implica un mínimo de obras públicas simultáneas inaplazables. Y el regadío, como regularizador de la producción agrícola, es quien conferirá valor práctico a los repartos de tierras, a los sistemas de carreteras y ferrocarriles, y seguridades de abastecimiento a las ciudades y pueblos, por muy saneados que los hayan hecho los buenos acueductos y alcantarillados.

Y si se quiere que la nueva prosperidad llegue a la masa de nuestro pueblo hasta sus estratos más depauperados y elementales, precisa que el guajiro, así que aprende los modernos métodos de cultivo, tenga agua para regar sus siembras y no siga siendo un esclavo de las nubes después que la Revolución lo haya librado de ciertas esclavitudes sociales.

Creyendo que ahora tendremos buenos planes y dinero bastante, nadie podrá temer que se haya omitido un buen sistema de regadíos. Ni siquiera que no esté incluído en lo primordial y más urgente.

No obstante, convendrá mucho que de regadío se hable con tanta insistencia como de acueductos, alcantarillados y carreteras. Que se le anuncie y figure en la primera línea de los proyectos de obras públicas, a fin de que el guajiro tenga su anticipo de alegría y los demás tengamos reafirmado nuestro optimismo.

Gustavo E. URRUTIA.

UNA EXPOSICION DE ARTES PLASTICAS EN SANTIAGO DE CUBA EL PROXIMO ENERO

Coincidente con el Primer Congreso de Arte Cubano, y como parte determinante del mismo, de acuerdo con las bases aprobadas por el Círculo de Bellas Artes, de la Habana, se efectuará en la ciudad de Santiago de Cuba, durante los días 1 al 7 de enero de 1939 una Gran Exposición Nacional de Artes Plásticas. La Exposición se compondrá de las siguientes secciones: Pintura en sus diversos géneros y procedimientos; Escultura y Modelado Decorativo; Dibujo y Grabado, Artes Aplicadas, Arquitectura. Las obras serán recibidas en el Círculo de Bellas Artes, Industria 548, hasta el día 10 del presente mes, plazo improrrogable a causa del tiempo que debe emplearse en la selección y traslado de dichas obras a la ciudad de Santiago de Cuba.

La Mesa Ejecutiva del Círculo, ha designado al valioso paisajista cubano, Roberto Vázquez, y al notable escultor, Antonio Bachs, para atender diariamente en el local social, todo lo relacionado con la recepción de obras con destino a esta Exposición. Las bases para la Exposición se hallan también en poder de los Comisionados en la Secretaría del Círculo.

ACLARACION DE LAS DAMAS ISABELINAS

Las Damas Isabelinas de Cuba, por medio de la Dra. Paula Coll, Secretaría de la Sección de Obras Sociales, desea hacer público que personas poco escrupulosas vienen invocando el nombre de esa institución para hacer peticiones de dinero a los señores comerciantes de esta ciudad.

Desean hacer constar, además, que las únicas personas que están autorizadas para hacer gestiones en favor de las distintas obras sociales que vienen efectuando son aquéllas que integran la Junta Directiva.

Conste así.

DETENIDO UNO DE LOS AGRESORES DEL RECTOR UNIVERSITARIO DE CLUJ

BUKAREST, Rumanía, diciembre 1ro. (Havas).—La policía detuvo hoy a un joven estudiante de apellido Francu, miembro de la Guardia de Hierro, y el que parece ser uno de los dos que dispararon contra Stefanescu Goanga, rector de la Universidad de Cluj.

Hoy ocurrieron nuevos desórdenes anti-semitas en la ciudad de Cernautzi. Fueron incendiados varios almacenes propiedad de judíos, y dos sinagogas. La policía capturó a dos de los incendiarios, que resultaron ser afiliados a la Guardia de Hierro.

Gran campaña de la Corporación de Turismo en EE.UU.

Propaganda en periódicos y revistas y contribución al tránsito marítimo con Miami

La Corporación Nacional del Turismo, dentro de sus escasos recursos, ha preparado una intensa campaña de propaganda de los atractivos y bellezas de nuestro país, para que el número de turistas que lleguen a nuestras playas, en pos de descanso o diversiones, sea mayor que en ninguna de las temporadas precedentes.

En los principales periódicos del Norte y del Sur de los Estados Unidos y en las revistas de más renombre, aparecerán artísticos anuncios, confeccionados por técnicos especializados en esa clase de trabajos, que a la par que harán honor a Cuba, redundarán en beneficio de las actividades de nuestra nación, cuya prosperidad es el objetivo primordial por el que tanto se afana la Corporación Nacional del Turismo.

No obstante el reajuste a que se ve obligada la Corporación, dedicará veinticinco mil pesos a esa efectiva propaganda, en cuyo éxito tiene fundadas esperanzas que han de resultar en beneficio de la comunidad.

Una de las dificultades que se oponían a que el número de turistas procedentes de Miami fuera en aumento, consistía en la escasez de vapores, este año; la Corporación ha subvencionado un vapor para que se rinda el mejor servicio.

Todo lo arriba expresado supone una erogación de más de cuarenta mil pesos, o sea, el 40 por ciento del presupuesto total de la Corporación.

TRIUNFA EN MILAN EL TENOR CARRASCO

Por un cable enviado desde Milán por el Cónsul de Cuba señor Varona, se nos informa que la prensa de esa ciudad proclama unánimemente el clamoroso éxito obtenido por el tenor cubano Gustavo Carrasco en un concierto ofrecido ante numerosa concurrencia en el Real Conservatorio.

Mañana, Día de la Medicina Americana conmemorará la Academia de Ciencias el natalicio del sabio cubano Finlay

Se conmemorará solemnemente mañana, por la noche, el natalicio del sabio médico cubano Carlos J. Finlay.

Dicha fecha ha sido declarada oficialmente «Día de la Medicina Americana», como un tributo a aquel ilustre hombre de ciencias.

La Academia de Ciencias de la Habana, la prestigiosa institución que preside el doctor José Antonio Presno, una gloria de la medicina cubana, celebrará en dicho día, a las nueve de la noche, una hermosa sesión extraordinaria.

Harán uso de la palabra en la misma el doctor Francisco Domínguez Roldán que dedicará su oración a Finlay, y el doctor Octavio Montoro, que tratará de Juan Guiteras como patriota y como epidemiólogo.

A la terminación del acto el doctor Manuel Costales Latatú, Secretario de Sanidad y Beneficencia y Gran Canciller de la Orden de Mérito Nacional Carlos J. Finlay, procederá a dar cumplimiento al acuerdo del Consejo de Gobierno de la Orden, que recientemente ha otorgado varias condecoraciones a destacadas personalidades del mundo científico y oficial que se han hecho acreedoras a esa distinción por su gestión a beneficio de la humanidad y de la salud pública.

Serán condecorados el coronel Fulgencio Batista, por su intensa y la tuberculosis y otras enfermedades, creando Instituciones que fueron recientemente reconocidas en la Universidad de Cornell como ejemplaridades de su clase; el general Thomas Parran, cirujano general de los Estados Unidos y Presidente de la Institución Rockefeller; los profesores Mathis y Partur Vatlery Radot, de la Sorbona de París y del Instituto Pasteur; y los profesores García Marruz y Rafael Menocal, por su brillante actuación en el Congreso de Medicina de Madrid, recabando para Finlay la gloria de su descubrimiento.

Este acto resultará un acontecimiento académico y social.

ESTA NOCHE OFRECERA UNA FUNCION EN EL VEDADO EL «BATACLAN UNIVERSITARIO»

Una función ofrecerá hoy, en el teatro Auditorium, el Bataclán Universitario, que dirige el joven estudiante Raúl Revilla.

Tendrá lugar a las nueve de la noche y se ha confeccionado un programa pleno de números jocosos.

De más está decir que se ha de ver muy concurrida.

El baile de mañana

Mañana, con motivo de celebrarse el aniversario de la Asociación de Estudiantes de Letras y Ciencias, se brindará un almuerzo y un baile en el local de la misma.

El baile se prolongará hasta las siete de la noche.

Nombramientos

La facultad de Derecho ha designado sus representantes en los tribunales que adjudicarán distintas notarías vacantes.

He aquí los nombres doctores Hulio Hernández Miyares, para la vacante en Puerto Padre; Francisco Averhoff, para la de Alacranes; Manuel Tomé Varona, para la de Jatibonico; y Jorge L. Quesada, para la de Güines.

Será el Hospital de Maternidad un organismo modelo

Está haciéndose el replanteo con mucho cuidado. Las obras se adjudicarán muy pronto

Una de las obras más importantes que está realizando el Consejo Corporativo de Educación, Sanidad y Beneficencia, en coordinada acción con la Junta Central de Maternidad Obrera, es la construcción del Hospital de Maternidad Obrera que próximamente ha de quedar terminado. Ya se ha comenzado el replanteo del amplio terreno donde se levantará el suntuosísimo edificio. Este Hospital de Maternidad Obrera será—como todas las obras en que interviene el Consejo Corporativo de Educación, Sanidad y Beneficencia, o alguna de las instituciones filiales del mismo—una de las obras modelos en el Continente americano. Los trabajos adelantan con rapidez. Dentro de muy pocos días se hará una convocatoria a los mejores ingenieros contratistas de Cuba para que, después de estudiar los planos, detalles y especificaciones bien pormenorizadas—, a todos por igual—, éstos den precio de la obra. Una vez seleccionado, en celosa competencia, el que ha de realizar la construcción del Hospital de Maternidad Obrera, se le adjudicará. No será posible apartarse en el detalle más mínimo de lo que se ha acordado en la adjudicación. El Consejo Corporativo de Educación, Sanidad y Beneficencia—, brillantemente dirigido por el teniente coronel doctor Arístides Sosa de Quesada, hombre que sabe llevar a cabo las iniciativas nacionales del coronel Batista, ilustre jefe del Ejército Constitucional—, impulsa y alienta con constante interés a la Junta Central de Maternidad Obrera para que esta obra, necesarísima a la clase proletaria, sea una realidad en el menor tiempo posible.

El Hospital de Maternidad Obrera, situado en lugar espléndido, la Calzada de Columbia, se podrá mostrar con orgullo a las comisiones científicas que arriben a nuestro país. Será uno de los primeros de América. Así trabaja, por el bien de Cuba, el Consejo Corporativo de Educación, Sanidad y Beneficencia.

DE LA HISPANOCUBANA DE CULTURA

Esta noche, a las 9, tendrá lugar en la Escuela Zapata, Infanta esquina a Espada, la última lección del brillante cursillo que viene explicando en la Institución Hispanocubana de Cultura el insigne profesor español Dr. José Ma. Ots Capdequí.

El domingo 4, a las 10 a. m., hablará, también en la Institución Hispanocubana de Cultura el renombrado profesor hindú de Teosofía C. Jinarajadasa sobre el tema «La teosofía y el destino de la humanidad». Esta conferencia se celebrará en el Teatro Campoamor.

Sábado 3 a las 4 1/2 p.m.

Inauguración de los programas sensacionales de las emisoras

CMCF COCH

En 810 kilociclos En 9,437 kilociclos

en el Teatro
PRINCIPAL DE LA COMEDIA

La entrada es gratis, por invitación

Solicite la suya en cualquiera de estos lugares:
GENERAL ELECTRIC.—Edificio La Metropolitana.
CMCF y COCH.—Prado, número 63, altos.
Periódico AVANCE.—Prado y Teniente Rey, altos.
Laboratorio O-K, Gómez Plata.—Galiano y San Lázaro.

Vea esta tarde en Avance y mañana en este periódico, Avance, Alerta e Información el programa completo

SE PODRA PAGAR LA LICENCIA EN EL MOMENTO DE SOLICITAR EL PERMISO PARA LA APERTURA

Cooperará estrechamente la Policía para evitar que muchos de los vendedores ambulantes sigan defraudando a este Municipio. Sólo se liquidó durante el día anterior una nómina de personal

COMPLEMENTA EL DEPARTAMENTO DE CULTURA CON UN FOLLETO EL HOMENAJE RENDIDO A GABRIELA MISTRAL

En cumplimiento de lo dispuesto por el Alcalde Municipal, remitió a la Jefatura de la Policía Nacional el Jefe del Departamento de Impuestos, señor Angel Bertematty, una copia de las Tarifas de Libre Regulación contentiva de lo que tienen que tributar al Municipio los vendedores ambulantes, para que por las estaciones respectivas se proceda al decomiso de las mercancías de los que no vayan provistos de la correspondiente chapa y recibo acreditando haber pagado la contribución del primer semestre del actual ejercicio de 1938-39.

Esta resolución drástica contra los vendedores ambulantes se adopta debido a que son muchos los que se dedican a la venta en esas condiciones sin pagar la contribución correspondiente, con perjuicio de la Administración y de los comerciantes que pagan legalmente sus tributos.

Nuevas sanciones de la Jefatura de Fomento

La Jefatura de Fomento Municipal ha dirigido una comunicación a la señora Mercedes Vivancos, propietaria de la casa calle Calzada y G en el Vedado, conminándola a cumplir la orden de realizar obras en dicha finca urbana, apercibiéndole sino de multa de $25.00 y clausura del inmueble.

Se le ha notificado a la señora Cecilia Reyes viuda de Torres, la obligación en que está de concurrir a pagar el importe de la licencia solicitada para realizar obras en la casa Santa Ana número 201.

Fueron multados en $25.00 por infracciones de las Ordenanzas de Construcción, D. Losada, de la calle 17 entre D y E, en el Vedado, obras sin licencia; y Juan Valdés, de Magnolia número ocho, por infracción del artículo 451 de dichas Ordenanzas.

Nueva y eficaz gestión de amillaramiento

Celebró sesión anteayer la Junta de Amillaramiento del Departamento de Impuestos Municipales, bajo la presidencia del jefe de la citada dependiencia, señor Angel Bertematty, en la Secretaría el señor Eduardo Agaisse, y con asistencia de cinco de sus miembros asesores, aprobando 400 expedientes de rectificaciones de rentas de fincas urbanas y numéricas declaraciones de rentas presentadas por los propietarios de acuerdo con la ley.

También se acordó la asignación de una renta de $300.00 mensuales al Colegio «San Agustín», asunto éste que se encontraba pendiente de resolución desde hacía mucho tiempo.

El Secretario, señor Agaisse, cumpliendo instrucciones del Jefe de Impuestos, señor Bertematty, está relacionando todos los asuntos pendientes de aprobación, entre los que figuran sobre veinte mil expedientes de rectificaciones de rentas solicitadas por los propietarios y cuyas casas se encuentran sin tributar desde hace varios trimestres por no haber sido resueltos, deficiencia administrativa ésta muy justificada por cuanto hasta ahora no contaba la Junta de Amillaramiento con el personal necesario para aprobar y notificar a los interesados tan crecido número de acuerdos.

Resolución a favor de nuevos establecimientos

El Alcalde Municipal, doctor Antonio Beruff Mendieta, firmó a propuesta del Jefe del Departamento de Impuestos un decreto por el cual se autoriza el cobro de las licencias y contribuciones a todas las personas que presenten modelos 12 ante la Sección de Impuestos Diversos con el propósito de establecerse por algún concepto en esta municipalidad, a reserva de hacerse las comprobaciones que determina la Ley de impuestos.

Con esta resolución del Alcalde, se facilita la instalación de industrias y comercios, ya que todo el que desee establecerse puede solicitar la licencia y pagar en el acto el importe de la misma sin más dilaciones, pudiendo la administración actuar contra los que traten de sorprender la buena fe del Jefe de Impuestos, mediante las investigaciones que en cada caso se ordenarán para evitar continuadores o defraudadores al Municipio.

La medida en cuestión ha sido muy alabada en los círculos mercantiles de La Habana y constituye, repetimos, un aliciente extraordinario para los que deseen establecerse por cuenta propia.

Transferencias de créditos por $87,989.15

El Contador Municipal, cumplimentando el Decreto dictado por el Alcalde, doctor Beruff Mendieta, para poder completar el pasado día 26 la suma de $100,000 para el pago al Cuerpo de la Policía Nacional, verificó transferencias de créditos de acuerdo con el Decreto-ley que así lo autoriza específicamente, por la importante cantidad de $87,989.15, completándose la consignación con la suma de $12,010.85 tomada del Ejército Corriente.

He aquí la distribución:

De los fondos depositados por el 10 por ciento de Contingente Sanitario, $46,354.55; $4,536.65; $1,170.06; $296.99 y $15.29. Del 2 por ciento de Veteranos de la Independencia, $9,270.63; $907.34; $234.15; $59.40 y $3.05. De los fondos depositados por el 1 o 3 por ciento de Becas, $4,635.43; $453.68; $117.07 y $4.59.

También con carácter reintegrable se transfirió del capítulo de Resultas del Ejercicio de 1937-38, la cantidad de $5,900.00.

Conoció la Junta de Amillaramiento del Municipio, de las siguientes trasmisiones de dominio de fincas urbanas:

La señora Clara M. Fernández vendió a Antonio J. Riera la casa situada en la calle J. Alonso, 473, con 80 metros, en $1,400.00; y José Rodríguez Fernández a María Rodríguez Fernández, las casas calle de Churruca, entre Velarde e Infanta, con 390 metros, en $2,000.00.

El Departamento de Cultura Municipal acaba de editar un folleto más—y van tres—destinado a perpetuar el homenaje que la ciudad de la Habana rindió hace noches a la eximia poetisa chilena doña Gabriela Mistral. Al efecto, el jefe de aquél, el culto doctor Manuel Calás, escribió la siguiente presentación:

«Hace veinticuatro años una humilde poetisa chilena de nombre ignorado, escribió—y poco imaginó ella que fuera para la posteridad—unos versos, a que a su capricho titulara «Sonetos de la Muerte» y que remitiera, posiblemente un tanto escéptica, a los Juegos Florales, que por aquel entonces se celebraran en Santiago de Chile. Cuando el jurado designado para adjudicar el premio imparte su laudo favorable a aquellos versos, dieron a buscar a la autora cuyo genio despuntaba y que no era sino Lucila Godoy, humilde maestra rural que en los comienzos de su carrera, Mujer de Valle Cordillerano, distribuía el pan de la enseñanza con modestia y singular dedicación entre las rústicas parvulillas que nacieran en las laderas de la montaña andina. Casi cinco lustros han pasado desde aquel acontecimiento cenital, y la Gabriela Mistral que misionera de la cultura americana es nuestra huésped, no ha dejado de ser nunca la maestra que según su buen decir ama su oficio, y que no ha cejado en su labor angélica de enseñar, matizada un tanto de mística unción apostólica y de dialéctica de cátedra universitaria. Cuando Gabriela recibió en noches atrás el homenaje de nuestro pueblo en la tribuna del Anfiteatro, regaló al público emocionado con una plática en extremo interesante, que el Departamento de Cultura de la Administración Municipal se ha creído en el deber de reproducir en un folleto para perpetuar de esta manera aquel acto trascendente».

El folleto en cuestión, contiene además, el discurso pronunciado en el Anfiteatro en esa oportunidad por la doctora Dulce María Borrero de Luján; el programa del concierto ofrecido por la Orquesta Sinfónica; las poesías de Gabriela Mistral recitadas por la señorita Coralia Céspedes; la Canción Ronda, interpretada por la soprano Carmelnia Rosell y, por último, la plática de la festejada en esa noche.

Ha hecho muy bien Cultura en perpetuar ese acontecimiento de tan linda manera.

Ponche de honor al señor Eduardo Agaisse

El próximo día diez de los corrientes, a la una de la tarde, será festejado el nuevo Jefe de la Sección de Impuesto Territorial y Secretario de la Junta de Amillaramiento, señor Eduardo Agaisse, con un ponche de honor con que amigos y simpatizadores celebrarán su merecida exaltación al cargo.

Han constituído la Comisión Organizadora del acto los señores Eusebio Puente, Manuel Jiménez Merchán, Luciana Herrera, Luis Lazo, Antonio Velázquez, Juan Vicente Meireles, Carlos M. Santana, Augusto Estévez y Allende, todos empleados del Departamento de Impuestos.

La Tesorería Municipal abrió pagos ayer, abonando la nómina de los señores concejales, que importa unos diez mil ochocientos pesos.

Hoy continuarán los pagos al personal y, posiblemente, sean liquidadas las obligaciones de Servidumbre y Espectáculos.

Movimiento de fondos municipales

El movimiento de fondos obtenido por la Tesorería Municipal el día 30 de noviembre último, según la nota facilitada por el Contador, fué como sigue:

Recaudación: por Ejercicio Corriente, $4,915.98; por Resultas, $3,381.20; para el Consejo Provincial, $832.76; y por Plumas de Agua, $710.34 solamente.

Existencia en Caja: De Ejercicio Corriente, $7,000.46; de Resultas, $7,916.04; del Consejo Provincial, $34,809.98; del Acueducto de Albear, $2,893.02; del Presupuesto Extraordinario, $5,385.72; y por depósitos de todas clases, $195,048.86.

El partido comunista debe ser declarado ilegal

Declaraciones de M. Jean Montigny.

El importante periódico de París «Le Jour» publicó el 14 del pasado noviembre, lo siguiente:

M. Jean Montigny ha continuado esta semana su fervorosa campaña en pro de la disolución del partido comunista, entre los veteranos de su departamento (provincia). El diputado por la Sarthe, hablando en La Flèche, en Coulongé y en Chantenay, y después de haber demostrado que la Rusia Soviética es incapaz de dar ayuda militar a Francia, ha dicho:

—«Se ha cometido el error de tratarlo (al partido comunista) como un partido legal, con derecho a una representación en las asambleas. Por su estatuto orgánico, ese partido está adscripto a una organización, la III Internacional de Moscú, que teniendo sus órganos directivos en manos de funcionarios o agentes soviéticos, de hecho se confunde con el Gobierno ruso. Es inevitabl lea consecuencia de que los jefes comunistas franceses defiendan los intereses de la URSS, y no los de Francia. Quedó bien demostrado en septiembre último, cuando realizaron todo lo que pudieron para empujar a nuestro país a una guerra inevitable, y manifestando su decepción, al no conseguirlo, cubriendo de injurias a M. M. Daladier y Bonnet.

—«Es fácil deducir las consecuencias lógicas de semejante estado de cosas. Por nuestra parte ¿no teníamos razón al oponernos ferozmente al acceso al Poder de los jefes comunistas? ¿Es tolerable que continúen sentándose en las comisiones parlamentarias de defensa nacional hombres que han de dar cuenta a una Potencia extranjera de los informes secretos que reciben allí? ¿Es admisible tratar como un igual de los restantes partidos franceses una facción que, cumpliendo órdenes del extranjero, niega a nuestro Gobierno la intensificación del trabajo en las fábricas, el aumento general de la producción y de los ingresos nacionales, a un tiempo objetivo, y base de todo plan de alivio financiero? Por consiguiente, es necesario declarar ilegal el partido comunista, disolverlo, y abrir un proceso contra sus jefes, para comprobar si no han caído dentro del alcance de la Ley de espionaje y de la legislación que reprime las conspiraciones contra la seguridad del Estado.

M.E.C.D. 2016

RATIFICA LA SALA QUINTA DE LO CRIMINAL DE LA AUDIENCIA QUE NO EXISTEN AHORA DELITOS ELECTORALES

POLITICA y POLITICOS

EL CUERPO Y LA SOMBRA

La Política cubana se despereza y, algo mejor, se encauza. Lo que era desorientación, duda y división antes de la llegada de Batista, fué convertido en rumbo fijo, decisión y unificación.

Y, naturalmente, la unión que se apuntaba como una posibilidad política, ha sido hecho ya, en la decisión, porque los partidos afines se encontraron en el rumbo.

Los hombres y los partidos afines unificados en la responsabilidad del Régimen, lo han comprendido así, y en tal sentido trabajan, con justificado optimismo. Liberales, nacionalistas, conjuntistas y demás ramas congéneres, tratan y conciertan entre partidos; los guiones provinciales y locales, liman asperezas, borran divisiones y unifican los cuerpos partidaristas.

Por fin, vamos a tener toda una Política.

Y estas auroras de paz, en el ritmo polémico de la ciudadanía, nos permiten enfocar la lente de la visión hacia más lejanos horizontes. Europa, cuna de las inquietudes civilizadoras; París, cuna de los Derechos del Hombre... francés; porque antes los tuvo el norteamericano y, mucho antes, muchísimo primero, el español de los tiempos en que Castilla era «la que face los homes e los gasta». Como hoy.

Francia acaba de dar una batalla ruda al Comunismo. Para nuestra fortuna, lo mismo que Roosevelt no es sospechoso de fascista (porque los comunistas tildan de fascistas a todo el que los combate) podemos decir que Daladier no es tocado de posibilidades al Fascio. Su partido es el Radical Socialista, que hace mucho tiempo viene pidiendo, en el seno del Frente Popular, la eliminación del Comunismo. Ello no tiene otra significación que la lealtad radical socialista a la República Democrática, y la seguridad de que el Comunismo la traiciona.

Daladier ha tenido que llegar de Alemania con un puñal en el corazón: cuando iba a tratar con su temible enemigo histórico, el Estadista necesitaba llevar tras sí toda la potencia de la nación unida en su apoyo: y el Comunismo le planteaba huelgas y amenazas derrotistas de disolución, por una cuestión fundamental para la República; la necesidad de aumentar el trabajo en las factorías de guerra. Mientras Alemania produce cincuenta aviones diarios, Francia sólo termina uno...

Advertimos esto porque el Comunismo se lanzará, ahora, a llamar fascista a Daladier, a cuyo partido han apoyado las derechas francesas, en claro instinto de conservación. Sabido es que tal instinto es el más francamente acusado en todo hijo de Francia. Desde las reformas de Colbert acá, cada galo es un conservador, como lo es todo el que tiene algo que conservar.

Quiere esto decir que, definitivamente, Francia expulsa al Comunismo de la colaboración socialista, republicano-democrático liberal, como tenía que suceder een una nación como la francesa, eminentemente humanista, para la que el materialismo de Marx tiene que ser una cosa repugnante. El Radical Socialismo, como el Socialismo español que define Fernando de los Ríos en «El sentido humanista del Socialismo», siente que Marx «dejó al movimiento socialista una pesada herencia que le embaraza y dificulta en su camino; y la primera oposición que, para el socialismo humanista suscita el marxismo, es la interpretación económica y mecánica de la vida humana». Y sentimos exponer a Fernando de los Ríos a ser acusado de fascista por el Comunismo.

Francia, como España, naciones de alta espiritualidad y, en consecuencia, de acusado individualismo, tienen concepciones filosóficas que las convierten en impermeables contra la brutalidad material del Comunismo; y el pueblo francés, tan sensible, tenía que reaccionar frente a la antipatriótica actiíud que plantea un problema «material» de horas de trabajo a Francia, en los instantes en que Francia planteaba una cuestión de vida o muerte, mano a mano con Alemania.

Cuando en 1848 Marx publicó su «Das Kommunistische Manifest» y en 1867 el primer tomo «Das Kapital», cuyos II y III terminó Engels con los apuntes de Marx, Francia se conmovió, pero no se entregó. Siguieron la doctrina, en el seno del Socialismo, Lafargue (yerno de Marx); Guesde (por quien su facción se llamó «guesdista»); Vaillant, etc. Pero Malon mantuvo los principios del socialismo integral (origen del radical) y sostuvo sus conceptos sentimentales, idealistas, filantrópicos evolucionistas, rechazando utopias brutales y, sobre todo, la declaración de guerra envenenada en la fórmula marxista, de la «lucha de clases». Malon se situó entre los extremos. Y gracias a su influencia, acaso, Francia ahora pudo librarse de las acometidas que Alemania sufrió con los «espartakistas» levantados en Berlín, momentáneamente triunfantes en Munich para ser luego derrotados a fuerza de sangre, y también vencidos en la contrarrevolución monárquica de Kap.

La acometida comunista al liberalismo democrático socialista francés, pareció tener su momento oportuno ahora. Era el instante preciso favorable al caos tan grato y aliado del Comunismo. Pero el alto espíritu francés se impuso.

Y ahora dirán los comunistas que Daladier es fascista: pero la Democracia Liberal sabe que Daladier con su energía, y llamando inmediatamente al parlamento (tributo rendido a la Democracia) ha salvado a Francia del Comunismo y, por ende, del Fascismo, que aparecen inseparables, como el cuerpo y la sangre.

JOAQUIN ARISTIGUETA

PALACIO

El Presidente del Senado

El doctor Santiago Verdeja, comentando en Palacio con los repórters el desgano de los señores representantes para abrir la Legislatura de noviembre dijo que ello es de lamentar, pues que son muchos e importantes los asuntos que ese Cuerpo tiene sobre la mesa como son la amnistía de delitos comunes devuelta por el Senado con enmiendas, los presupuestos para 1938, los que tienen posibilidad de ser aumentados, el Código Electoral, la ley del oro y la Revaloración Hipotecaria.

Tiénese entendido que el doctor Verdeja, como presidente del Ejecutivo del CND., no convocará a dicho organismo según ha solicitado el representante a la Cámara señor Bravo Acosta, sino luego de entrar en vigor el Código Electoral.

Cesanteados de Obras Púbicas

Una comisión de cesanteados del Departamento de Obras Públicas se ha dirigido al señor Presidente de la República protestando contra el acuerdo de entregarle a la Cámara de Representantes un crédito de cuarenta mil pesos con destino al pago de haberes de congresistas, mientras ellos, los cesanteados, que devengaban sueldos humildes continúan confrontando la miseria en espera de que se les pague lo que el Estado les adeuda.

Aducen que la dotación de esos congresistas a quienes se les va a pagar atrasos fué situada oportunamente, en tiempo de la administración anterior de la Cámara.

Piden que no sea situado el aludido crédito, pues sería repetirlo y añaden que además no es equitativo ni justo.

Dicen finalmente que ya el Estado cumplió con la Cámara, satisciendo sus atenciones debidamente, en tanto ellos aguardan justicia.

Asuntos agrícolas

Con el señor Presidente conferenció el ingeniero García Inerarity para informarle de la posibilidad de instalar en Placetas una fábrica de tejidos, otra de conservas de frutas y otra de jarcia en Cienfuegos.

El señor Inerarity le impuso también de las quejas del Gobierno norteamericano contra los embarcadores de frutas cubanas que envasan productos en mal estado, cosa que perjudica nuestro comercio de frutos.

Según el señor Inerarity existe el propósito de instalar en Cuba un laboratorio de experimentación destinado a obtener el mayor rendimiento de nuestros productos agrícolas.

La inscripción electoral del señor Presidente

Se informó en Palacio que el señor Presidente Laredo Brú embarcará mañana sábado para Santa Clara, trasladándose a Cienfuegos el domingo o el lunes al objeto de inscribirse como elector en el Censo Electoral.

El doctor Laredo Brú será empadronado en el barrio El Mercado de aquella localidad donde ejercerá el sufragio.

El señor Presidente concurrirá, en la ciudad de Santa Clara, a escuchar una de las conferencias que se vienen pronunciando allí sobre motivos del Código de Defensa Social.

La Orden del Aguila Azteca

En los días de la semana próxima el representante diplomático de México en la Habana, Embajador Reyes Spíndola, procederá a imponer la condecoración del Aguila Azteca al señor Presidente de la República coronel Laredo Brú, al Jefe del Ejército Cinstitucional coronel Batista y al introductor de Ministros de la Secretaría de Estado comandante Miranda.

El Fiscal del Supremo de Justicia

Con el Jefe del Estado conferenció ayer el doctor Maximiliano Smith, Fiscal del Tribunal Supremo de Justicia.

En favor de un plan de regalos

Se ha informado a los repórters que entidades obreras se han dirigido al señor Presidente solicitando la autorización correspondiente a una firma industrial para establecer un plan de regalos.

El Secretario de Educación

El doctor Fernández Concheso, Secretario de Educación puso ayer a la firma del señor Presidente un decreto equiparando en el escalafón de los maestros a los cesanteados con motibo de la huelga de marzo a fin de que puedan ocupar plazas en casos de vacantes.

Dijo a los repórters el señor Secretario que en breve se emprenderá la reorganización de las Escuelas de Comercio y Normales.

Añadió que el doctor Boada ha sido nombrado director del Instituto de Segunda Enseñanza de Santa Clara.

Los optometristas

Una comisión de la Asociación de Optometristas ha solicitado una audiencia presidencial con objeto de pedir el cumplimiento de la ley de marzo de 1930 que les atañe.

✝

E. P. D.

El señor Héctor de Lara y Echemendía

QUE FALLECIO

El día 1o. de Diciembre de 1938. Después de recibir los Santos Sacramentos

Y dispuesto el acto del enterramiento de su cadáver para las 5 p. m. de hoy, sus hijos, hija política, hermanos, sobrinos y demás familiares, ruegan a sus amistades les acompañen a la conducción de sus restos desde la Funeraria Caballero, Concordia No. 157, hasta el Cementerio de Colón, por cuyo favor le quedarán siempre agradecidos.

Habana Diciembre 2 de 1938.

Héctor, María Ana y María de Lara y Gálvez; Carmen López Oríe de Lara; Teodoro de Lara Echemendía; Francisco de Lara Echemendía (ausente); Dionisio, Rafael, Humberto y José de Lara Mínguez; Noemí de Lara de Llovet; Ramiro Llovet Díaz; María Gálvez Vda. de León; María Isabel, Mercedes y Gilda León y Gálvez; Dr. Enrique Jones; Dr. Joaquín Carbera.

✝

E. P. D.

EL DOCTOR

GUSTAVO G. DUPLESSIS Y AIZPURUA

HA FALLECIDO

(Después de recibir los Santos Sacramentos y la Bendición Papal)

Y dispuesto su entierro para hoy, viernes, a las cinco de la tarde, los que suscriben, su viuda, hijos, nietos y hermana, suplican a las personas de su amistad se sirvan acompañarlos en el piadoso acto de su sepelio, que partirá, a la referida hora, de la casa calle de Lealtad, número 152, esquina a Animas, hasta el Cementerio de Colón, favor que les agradecerán eternamente.

La Habana, diciembre 2 de 1938.

Ana María Saavedra viuda de Duplessis; Ana María, Angélica y Gustavo Duplessis y Saavedra; José R. Johanet y Montalvo; Carlos y Rodrigo de Valle y Duplessis; Francis, Ana María y Enrique Johanet y Duplessis; Esperanza Duplessis y Aizpurua; Monseñor Manuel Arteaga; Reverendos Padres Entrialgo y Casamitjana; doctor Carlos Barroso.

FUNERARIA DE PRIMERA CLASE
ALFREDO FERNANDEZ
SAN MIGUEL 63 - - TELEFONO A-6348

Gobernacióndesea resolver bien dos graves problemas

Tiene el Secretario la confianza del Jefe del Estado. Varias noticias

Los rumores de crisis en el Gabinete resultan siempre objeto de comentarios por la importancia que encierra el hecho, sobre todo en estos momentos en que hay verdadera fe depositada en los hombres que con el Ejecutivo colaboran en la solución de los graves problemas nacionales. Por eso tratamos de inquirir en fuente bien informada sobre la veracidad de tales anuncios.

Partiendo de esa base se puede asegurar, sin duda alguna, que en ningún momento el señor Presidente de la República ha pensado en la renovación total ni parcial de los señores que integran su actual Consejo de Secretarios, pues todos ellos le merecen la más cabal y absoluta confianza.

Es más, particularizando en cuanto al actual Secretario de Gobernación, magistrado Dr. Joaquín Ochotorena, funcionario de grandes convicciones, un carácter—de quien hace poco tiempo dijera el inolvidable economista Dr. Hernández Cartaya, maestro precisamente del Secretario de Interior, que era éste uno de los más sólidos y brillantes prestigios de la juventud, por su cultura y por su honradez—se puede afirmar, con razones para ello, que disfruta de toda la consideración y simpatía del señor Presidente de la República.

También es de asegurar que ninguna intervención tiene el Dr. Ochotorena en el problema de la gasolina, ni en la amenaza de suprimir por los contratistas de víveres, la manutención de presos y penados, pues esas atenciones, en concordancia con lo dispuesto en el vigente Código de Defensa Social, en la Ley de Ejecución de Sanciones, y en el Reglamento de la misma, están a cargo del Consejo Superior de Defensa, por su parte se encuentra haciendo las gestiones del caso. Esto no obstante, el Dr Ochotorena superándose siempre en el ejercicio de sus funciones, por deber y por humanidad dió cuenta de este asunto, en tiempo, al señor Secretario de Hacienda, pudiendo nosotros anticipar que será satisfactoriamente resuelto.

MOVIMIENTO POLITICO

—Esta noche en Arbol Seco entre Maloja y Sitios, barrio de Pueblo Nuevo, se efectuará una gran fiesta política del PDR. Asistirán a la misma la doctora María Gómez Carbonell, Manuel Borbolla, comandante Miguel Coyula, Guillermo Belt y el doctor Pelayo Cuervo Navarro, que tendrá a su cargo el resumen del acto.

—El alcalde municipal de Trinidad, señor José A. Bravo, nos ha invitado reiteradamente a los actos que organizados por esa Alcaldía y la Delegación de Veteranos se ofrecerán en Trinidad mañana, día 3 de diciembre, con motivo de conmemorarse el aniversario de la entrada de los veteranos de la independencia en aquella villa en 1863.

CANDIDATURA DE BRINGUIER

De Morón nos telegrafió anoche Julio César Morales que había llegado a aquella localidad y fué objeto de un expresivo recibimiento el líder nacionalista de esa localidad Guillermo H. Giró, después de una temporada en la Capital.

Declaró en Morón el señor Guillermo H. Giró que se propone iniciar intensa campaña en favor de la candidatura senatorial de su jefe político el doctor José Enrique Bringuier, jefe nacionalista de la Provincia, iniciándose con tal motivo conferencias entre los elementos del Partido más activos de la localidad.

FERNANDEZ JUNIO

Después de una breve temporada en su término de Guantánamo, regresó a la Habana el doctor Demófilo Fernández Junio, representante por Oriente, quien se ha incorporado inmediatamente a sus actividades legislativas y de representación.

Uno de los que más han contribuído a la construcción de Obras Públicas en Guantánamo ha sido el representante nacionalista Fernández Junio.

Las reparaciones en el muelle de Caimanera; la construcción del aueducto en la villa de Jamaica (Yateras); la reconstrucción del acueducto de la ciudad de Guantánamo (obra de excepcional urgencia), y sobre todo, las obras para la carretera de Caimanera a Guantánamo, han sido los principales fundamentos de una actividad pública en que no ha desmayado el joven representante oriental.

Su gestión cerca de los poderes públicos ha obtenido más de una vez, en beneficio de Guantánamo, el fruto que una actividad incansable y una energía bien encaminada alcanzan en la representación de los intereses colectivos.

POLITICA PINAREÑA

Participaron de la gran demostración del viernes último en honor del Coronel Batista, los siguientes elementos de la provincia pinareña, según la cuidadosa anotación del compañero González Cordero:

Al frente de un gran contingente de nacionalistas el senador Simeón Ferro y Martínez.

Excursionistas en máquinas y camiones organizados por los siguientes señores: Juan Ignacio Cobián, Jefe de la Oficina Provincial del Trabajo; Ramón Campa e Isauro Díaz, por el Ayuntamiento de Pinar del Río; Silvestre Jacinto, Presidente de la Cámara de Comercio; Guillermo Rodríguez, periodista; comandante Foya, Daniel Portilla, Cónsul de España y representante Angel M. Ferro. En representación de los cosecheros de tabaco de San Luis y San Juan y Martínez: José Llevada, Francisco María Pérez; Pedro Menéndez; Juan Rodríguez, Desiderio Saludes; Pio Escobar; Angel Gómez Pino; Joaquín María Blanco; José Luis Guerra, Abraham Pérez; Domingo Puentes; Daniel Mora; José Mora; Ramón y Manuel Bustio; Félix Paz; Julio Cabrera; Anselmo Martín Moreno; Lorenzo Izquierdo; Manuel Melendis; José M. Guerra; Juan Martínez Pérez; José María Rojas; Juan Manuel Márquez; José M. Fuentes; Evaristo Padilla; José González; A. Padrón; Bernabé y Juan Pérez; Domingo Cordovés; Ricardo Marañón; Alvaro González; Miguel Rodríguez; Domingo Puentes; Santiago Fragoso; Andrés Palacios; Bernardo Ortíz; Bernardo Cabanzón; Juan M. Calderón; Félix del Rosario; Amalarico Rojas; Clodomiro Cabrera; Antonio de Armas; Nicolás G. Pulido; Robustiano Rodríguez; José María Bárcena; José Cabrera; Manuel y Adriano Báster; Jacintico Argudín y José Hernández Pinera Profesores de Educación Pública; doctor Juan Francisco Sánchez, Superintendente Provincial de Escuelas; Elpidio Pérez, Inspector; Ramón Hevia, José Ramón Herrera.

Doctor José M. Suárez Suquet, Alcalde de Guane; García Montesino, Alcalde de San Juan y Martínez; Conrado Padrón Jr., Alcalde de San Luis; Agapito Guerra Gálvez, Alcalde de Pinar del Río; representación del Alcalde de Consolacion del Sur y Palacios; Roque García, Alcalde de San Cristóbal; representación del Alcalde de Artemisa; representación de los alcaldes de Guanajay, Mariel, Cabañas y Consolación del Norte. Los Alcaldes aludidos vinieron al frente de otras instituciones.

LE PICA LA PIEL O SIENTE QUEMAZON

El Ungüento Cadum hace cesar el ardor y la picazón y proporciona alivio al instante. Tiene un efecto emoliente y cicatrizante asombroso sobre la piel irritada o inflamada. Durante muchos años ha probado ser de gran alivio para millares de personas en casos de eczema rebelde, acne, (barros), granos, furúnculos, úlceras, erupciones, urticaria, ronchas, almorranas, comezón, sarna, heridas, arañazos, cortaduras, lastimaduras, aspereza de la piel, postemillas, escaldaduras, salpullido, quemaduras, costra, magulladuras, etc. Tenga mucho cuidado con las imitaciones.

Los Abecedarios desmienten una noticia

El Presidente del Comité Gestor Nacional del Partido ABC, doctor Joaquín Martínez Sáenz, acaba de hacer, con motivo de una información, que él califica de falsa y tendenciosa, aparecida en cierto periódico local, las siguientes declaraciones:

«Se dice en la información aludida que en el acto organizado por el ABC en el barrio de Peñalver el señor Elicio Argüelles, miembro de la Falange Española, llegó al local en mi compañía, ocupó un asiento en la mesa y presidió la asamblea conjuntamente conmigo, dando lugar a que se produjera un escándalo y a que «los elementos honrados del ABC» se retiraseh del lugar.

A la mendaz información se añade, a título de comentario, que los dirigentes del ABC «se encuentran en íntima relación con los que desde Cuba ayudan tan eficazmente a que el pueblo español sea asesinado».

Si se tratase de un error de interpretación o de juicio, no formularía la presente, porque estoy acostumbrado a que mis adversarios políticos utilicen contra mí y la organización que presido la insidia y la calumnia como armas preferentes. Pero se trata de una mentira en los hechos.

La persona a quien se refiere la nota (que no es miembro del ABC), no estuvo presente en el acto celebrado por nosotros anoche ni ha estado en ningún acto organizado por el ABC. Yo llegué a la reunión en compañía de dos amigos, el general José Martí y el doctor Luis del Valle. La presidencia del acto fué integrada exclusivamente por las personas mencionadas y por la señorita Minerva Alvarez, los doctores Emeterio S. Santovenia, Ricardo Sarabasa, Eduardo C. Betancourt, Aurelio Espinosa, Manuel Calderón, Mario del Cañal y los señores Miguel Parra, Justo Suárez, Pablo Orcoyen, Antonio Navarrete y Armando Velar.

Cuando el acto se estaba celebrando, un individuo a quien no conozco y que había concurrido a él para «sabotearlo» y crear desorden apeló a la falsedad de que el señor aludido se hallaba en el local. Como su afirmación es mentirosa y advertí al punto cuál era su propósito, impedí que el acto se interrumpiece sin que se provocase el menor desorden y sin que nadie abandonase el local, excepto al provocador en cuestión, que se marchó corriendo al ver que no podía lograr su aviesa finalidad.

Esto fué lo ocurrido en Reina y Campanario y de ello son testigos todas las personas citadas y las ochocientas o mil que allí se encontraban reunidas, escuchando la palabra de distinguidos miembros del ABC. Ni hubo escándalo ni rechifla ni alteración del orden. Lejos de eso el general Martí fué recibido con una ovación al llegar con él el doctor del Valle y conmigo al local y como de costumbre, prevalecieron en el hermoso acto el espíritu de cordialidad, de cohesión, de disciplina y de afirmación cubana que son normas invariables del ABC.

En cuanto al comentario, también falaz, con que se remata esa desdichada información, quiero decirte que es absolutamente falso que el ABC mantenga contacto de ninguna clase con los miembros de la agrupación española que el señor Argüelles preside».

(Fdo.) J. Martínez Sáenz.

Son absueltos dos que falsificaron unos escrutinios

El Código de Defensa los ampara, y, gracias a ello, no pueden ser castigados

Ratificando que por el actual Código de Defensa Social no puede estimarse a un acusado responsable del delito electoral que haya cometido con ocasión de los pasados comicios de 5 de marzo último, la Sala Quinta de lo Criminal de la Audiencia, bajo la ponencia del Magistrado Antonio J. Vignier Riera, ha absuelto a los procesados José Trueba Falcón y Enrique Maceda Howard, de falsedad en escrutinio electoral de que fueron acusados por el Fiscal; fueron defendidos dichos acusados por el doctor Víctor Manuel García Angulo, que planteó dicha tesis.

Dió por probado el Tribunal que dichos procesados y el que pudiera ser el rebelde Carlos M. Granados Vra, como presidente, el primero y vocal el segundo del colegio electoral 6 del barrio de Luyanó, en las aludidas elecciones, con el propósito deliberado de favorecer a determinados candidatos, prevaliéndose de sus respectivos cargos, en el escrutinio llevado a cabo allí contaron indebidamente votos preferenciales a distintos candidatos, resultando por tanto un exceso de cincuenta y seis preferenciales anotados a los candidatos que quisieron favorecer, sin que se haya probado que la diferencia que se advierte entre el número de votos preferenciales y boletas válidas depositadas en la urna se deba precisamente a la incapapidad de los procesados que erróneamente sumaron dichos votos preferenciales a los votos de candidaturas completas obtenidos por los distintos partidos.

Y dice el Tribunal que los hechos que se declaran probados constituyen un delito de fraude en escrutinio electoral, previsto y penado en el inciso 13 del apartado 272 del Código Electoral de Emergencia; que son autores dichos procesados, pero que no son responsables criminalmente por cuanto expresando el inciso C) del artículo 2 del Código de Defensa Social, que ningún acto se considerará como delito o contravención si no se encuentra previsto como tal en la expresada ley, es visto que los actos de los procesados no se hallan relacionados en ninguna forma en el Libro Segundo del mencionado Código de Defensa, que trata de los delitos y sus penas, no siendo de aplicación al caso lo dispuesto en el inciso C) del artículo 365 del propio Código, cuando sanciona al funcionario público que consigne en un documento autorizado en el ejercicio de su cargo, hechos, datos, antecedentes o declaraciones que no se ajusten a la verdad, pues esa modalidad de delinquir no se refiere ni se acopla al hecho calificado por la única parte acusadora, el Ministerio Fiscal, siendo el delito imputado de falsedad en escrutinio electoral una transgresión de la ley con perfiles propios y característicos delimitados por la función electoral del agente comisor.

JACKETS
VITI
COMO DE ENCARGO.

Interesante moción del doctor Federico Castillo en defensa de los intereses de los Municipios

Uno de los problemas más importantes presentados ante el Primer Congreso Panamericano de Municipios, que afecta grandemente a la vida económica de los Municipios cubanos, que contribuyen al Estado muchas veces con más de la mitad del importe de sus presupuestos para la realización de determinados servicios públicos en los cuales ni aún participan en su administración, es el planteado por el doctor Federico Castillo, delegado por el Municipio de Regla ante el referido Congreso Panamericano de Municipios, que recientemente se celebró en La Habana.

En esa moción del doctor Castillo se resuelve algo capital para el desenvolvimiento de los organismos locales cubanos que podrán invertir sus fondos propios en los servicios públicos de la comunidad y en los cuales tendrán su administración directamente.

«La vida precaria que llevan actualmente los Municipios cubanos obedece principalmente a la absorción que a ellos hace el Estado de importantes cantidades que a los mismos corresponden. es el fundamento de la moción del doctor Castillo, que dice:

«A la Segunda Comisión del Congreso Panamericano de Municipios:

«Los delegados que suscriben, considerando que en los casos de nacionalizarse un servicio público, como el de Policía o cualquier otro, que haga depender su funcionamiento, estructuración, etc., del poder central del Estado, no deben exigirse a los Municipios o Gobiernos locales que sufragen la totalidad o parte del costo de ese Servicio Nacionalizado que no dirigen ni controlan, lo que está en abierta oposición el principio económico que establece que el órgano que satisface el costo de un servicio público es el que debe administrarlo, pues lo contrario constituiría un hecho completamente injusto en perjuicio de lo sintereses de la comunidad local, que de esta manera se vería obligada a contribuir a sostener un servicio en cuyo funcionamiento no tiene intervención alguna: proponen, por tanto, la siguiente

MOCION

El Primer Congreso Panamericano de Municipios, declara que en los casos en que el Poder Central o Estado nacionalice algún servicio público, proveerá a su sostenimiento, sin que en estos casos los Gobiernos locales tengan que contribuir al mismo con sus fondos propios.—Dr. Federico Castillo, delegado del Municipio de Regla.

A LOS PROPIETARIOS DE LA HABANA

ELIMINEN PERDIDAS POR ALQUILERES Y DIFICULTADES CON LOS INQUILINOS.

THE RENTALS GUARANTY CO. NC., (COMPAÑIA GARANTIZADORA DE RENTAS S. A.) además de administrar sus bienes, garantiza al propietario el cobro de los alquileres de sus casas mientras estén ocupadas, AUNQUE EL INQUILINO NO PAGUE RENTA.

THE RENTALS GUARANTY CO. INC. le dará estas ventajas por una módica suma mensual que oscila alrededor del CINCO POR CIENTO de la renta bruta a percibir.

THE RENTALS GUARANTY CO. INC., garantizará a los propietarios sus rentas mediante POLIZA DE FIANZA que expedirá «ORBE S. A., COMPAÑIA DE SEGUROS Y FIANZAS EN GENERAL».

Suscríbase hoy mismo en THE RENTALS GUARANTY CO. INC., Obispo 355, esquina a Habana, o infórmese por el teléfono M-7828.

Acuerdos del Tribunal S. Electoral

El Tribunal Superior Electoral, en una reciente sesión tomó entre otros numerosos, los siguientes acuerdos:

—El delegado del Partido Unión Revolucionaria, Reynaldo López Perdomo, dice: Que siendo pública y notoria la existencia de una combinación fraudulenta en la demarcación de la Junta Municipal Electoral del Sur de esta capital, por parte de determinados elementos políticos, propone que se verifique una revisión por el personal de inspección de este Tribunal, de toda la enumeración verificada en el territorio de la referida Junta. A esta propuesta se adhieren los representantes del ABC, PAN, QA, PC, y el delegado del Partido Popular Cubano; y el Tribunal acuerda que se practique una minuciosa investigación en la demarcación de la Municipalidad del Sur antes expresada por los Inspectores Municipales de este Tribunal Serapio de la Torre, Antonio F. Silló Gutiérrez, Ignacio Martínez y José Dávalos, cesando éstos temporalmente en las demarcaciones que les habían sido asignadas anteriormente, los cuales recibirán órdenes directas del Presidente, los que deberán cooperar a ese efecto a este Tribunal en el día de mañana—hoy—, a las 9 a. m.

—Dada cuenta con comunicaciones certificadas del Juzgado de Instrucción de la sección Tercera de esta capital, interesando la comparecencia del Inspector Especial Permanente de este Tribunal, Antonio F. Silló y Gutiérrez, a fin de tomarle declaración en causas números 1,118 y 1,119 de 1938, por infracción de le Ley del Censo Electoral, se acuerda ordenar al referido Inspector que dentro del segundo día y en hora hábil concurra al referido Juzgado al objeto que se interesa; lo que se comunicará al referido funcionario judicial, a sus efectos.

—A escrito de la Municipal del Vedado, transcribiendo el acuerdo décimo tercero adoptado por dicha Municipal sobre creación de nuevos distritos de enumeración para poder terminar de la misma dentro del término legal, se acordó inquirir de la misma al estado de dicha enumeración; que por el Inspector Reyes se practique a ese efecto la oportuna investigación.

—A continuación de la Municipal de Gibara, de 17 del actual, entrada el 29, interesando se autoricen enumeradores auxiliares, para el mismo barrio o distrito, se acordó decirle que se esté a lo resuelto por este Tribunal con reiteración, sobre que cada enumerador tenga su distrito, por lo que debe proceder de conformidad, con la urgencia que el caso requiere dado lo avanzado del período de enumeración, dando cuenta para la designación de los enumeradores necesarios, indicando al Director General del Censo los nombres de los que hubieren terminado sus distritos y tuvieren competencia probada para el cargo; y adopte cuantas medidas sean necesaria, que le aconseje su buen juicio, para que la enumeración de los electores quede terminada sin pretexto alguno, dentro del período de enumeración.

—Los representantes de sectores, Francisco Díaz Silveira, Marcelino W. Dorado y Aníbal Romero Jordán y el miembro político Manuel Castellanos, solicitaron verbalmente en la sesión anterior, que se dicte una Instrucción General o en su caso, se adopte acuerdo aclaratorio del artículo 47 de la Ley del Censo Electoral, en el sentido de que para acreditar un elector ante la Junta Municipal Electoral su condición de tal, con objeto de establecer la impugnación de las inscripciones realizadas, que dicho precepto autoriza, con suficiente la exhibición de la cédula electoral que al mismo hubiere sido expedida de conformidad con la precitada Ley, alegando, como fundamento de su solicitud, que por algunas Juntas Municipales Electorales se viene exigiendo insistentemente para la comisión de impugnaciones de inscripciones que se justifique aquella condición con la certificación de la Junta Municipal Electoral correspondiente, expresiva de figurar inscripto el impugnante en el Registro Permanente de electores a su cargo, con lo que se priva a un número considerable de electores inscriptos en el Censo en formación, pero que no lo estaban en el anterior o fueron dados de baja en los Registros Electorales, del derecho que a todo elector otorga sin distingos el precitado artculo de la Ley del Censo Electoral. El Tribunal, después de deliberar sobre dicha solicitud, teniendo en cuenta que si bien la jurisprudencia ha declarado con reiteración que para justificar la condición de elector no es suficiente la presentación de la cédula electoral, sino que ese extremo se acredita únicamente con la certificación de la Junta Municipal Electoral expresiva de figurar inscripto el interesado en el Registro Permanente de electores, criterio que ha mantenido este Tribunal, y que mantuvo su predecesora la Junta Central Electoral, como la finalidad perseguida por el invocado artículo 47 de la Ley del Censo Electoral no es otra que impedir, al objeto de asegurar la pureza del Censo en formación, la realización de inscripciones fraudulentas, y, como esta finalidad es tanto más asequible cuánto mayores sean las facilidades que se ofrezcan para la impugnación de esas inscripciones, ACUERDA: en uso de las facultades que le están conferidas en los Apartados o incisos h) e i) del artículo 7o. de la tantas veces mencionada Ley del Censo Electoral, lo siguiente: PRIMERO: que a los efectos del artículo 47 de la Ley del Censo Electoral podrá acreditarse la condición de elector indistintamente con la certificación expedida con vista del Registro Permanente de electores o mediante la exhibición de la cédula electoral que al impugnante hubiere sido expedida con arreglo a la precitada Ley, siempre que, en este caso, no hubiere impugnación pendiente contra su inscripción, lo que se justificará exhibiendo, a la vez, la certificación expedida por la Junta Municipal Electoral correspondientes. SEGUNDO: el Secretario de la Junta Municipal Electoral ante quien se presente la impugnación hará constar en la diligencia de presentación antes de su devlución la serie y número de la cédula que se le exhibe, así como los demás extremos de la misma referidos a nombres y apellidos, residencia, sexo, raza, edad y ocupación del impugnante; y TERCERO: que este acuerdo se publique con carácter general en la Gaceta Oficial, se circule a las Juntas Municipales y Provinciales y se comunique al Director General del Censo.

BRILLANTE FIESTA ABECEDARIA

Celebraron los abecedarios una gran fiesta política con motivo de la constitución de tres comités de barrios de la Habana, Peñalver, Marte y Cháver, asistiendo unas 2,000 personas, predominando, como en todos los actos del A B C, gran disciplina y entusiasmo.

Ocuparon la presidencia de tan brillante aco los doctores Joaquín Martínez Sáenz, Luis del Valle, General José Martí, Eduardo Ciro Betancourt, Francisco Ichaso y la señorita Minerva Alvarez.

Los oradores que mantuvieron en constante entusiasmo a tan nutrido auditorio fueron Eduardo Ciro Betancourt, Luis González Díaz, Minerva Alvarez, Mario del Cañal, Alfredo Pequeño y Joaquín Martínez Sáenz.

En pocos actos del ABC reinó mayor entusiasmo.

Los presidentes de los distintos barrios constituídos dieron las gracias al público. Se cantaron los himnos Nacional y Abecedario.

OPERACIONES DEL CENSO

Cifras correspondientes al décimo séptimo día de inscripción electoral:

En total han sido inscriptos hasta ahora en toda la República: 1.183.332 electores, en esta forma:

Pinar del Río	115.428
Habana	334.640
Matanzas	114.592
Santa Clara	257.491
Camagüey	95.029
Oriente	266.052

El porcentaje de inscripción en la República ascendió el día 28 al 99 por ciento. Descompuesto en esta forma: Pinar del Río: 101 por ciento; Habana: 105 por ciento; Matanzas: 100 por ciento; Santa Clara: 95 por ciento; Camagüey; 92 por ciento y Oriente: 94 por ciento.

Faltan por reportar los siguientes términos: Arcos de Canasi, Alto Songo y Santiago de Cuba. De estos términos se reciben con retraso los records diarios.

Lave los Riñones de Acidos y Venenos

Mejore su salud y ponga fín a las levantadas de noche

Los riñones obstruídos se debilitan y se enferman — la vejiga se irrita — la orina resulta escasa y dolorosa—el sueño intranquilo y con frecuencia hay necesidad de levantarse de noche.

El medio más eficaz, inofensivo y económico de poner fin a todo esto y devolverles su acción natural a los riñones y la vejiga consiste en conseguir en cualquier farmacia un frasco de 40 centavos de Cápsulas MEDALLA DE ORO de Aceite de Haarlem y tomarlas según las instrucciones. ¡Haga la prueba y no le pesará!

Pero insista en que le den las legítimas y originales Cápsulas MEDALLA DE ORO de Aceite de Haarlem, de Holanda, magnífico diurético y estimulante de los riñones. Recuerde también que otros de los síntomas de los trastornos de los riñones y de la vejiga son los dolores de cintura, los calambres en las piernas, el abotagamiento de los ojos, las manos sudorosas y la nerviosidad.

M.E.C.D. 2016

DA FACILIDADES LA ALCALDIA, POR MEDIO DE UN DECRETO, PARA LA INSTALACION DE NUEVOS COMERCIOS

SE ESPERA QUE PRONTO SERAN POTABLES LAS AGUAS DEL ACUEDUCTO DE STGO. DE CUBA

LOS ULTIMOS ANALISIS ARROJAN LA PRESENCIA DE EXCESO DE COLONIAS Y DE COLI-BACILOS

Comprobado el abandono sanitario de las Jefaturas Locales de Alto Songo y Caney. Inmunizan contra la tifoidea a los reclusos del antiguo Guanajay. Escasez de agua en S. Antonio de las Vegas

ARMONIAS

AGUA EN EL SURCO

Más de una vez ha tenido Cuba recursos para financiar su prosperidad económica y nos han faltado planes inteligentes para invertir el dinero.

Otras veces tuvimos a mano planes bien meditados y carecimos de recursos para ponerlos en práctica.

Ahora, por consecuencia de los desvelos revolucionarios del coronel Batista y de su conquista cordial del Gobierno y el pueblo de los Estados Unidos, parece que muy en breve vamos a tener planes fructíferos y recursos para financiarlos. Podremos realizar inversiones que sean remunerativas en la actualidad y mucho tiempo después.

Hoy, nuestro renacido optimismo no se entusiasma imaginando obras decorativas, obras de culminación como alguna otra vez, sino proyectando trabajos básicos de futuras explotaciones agrícolas, industriales y mercantiles capaces de aliviar el desempleo actual y de evitarlo en el porvenir.

Entre esos trabajos, ciertas obras públicas ineludibles para el desarrollo de toda economía nacional completa y de toda perfección sanitaria: un buen sistema de carreteras, de acueductos y de alcantarillados.

Y aunque no se oyen referencias a un buen sistema de regadíos agrícolas, no hay motivos para temer que se haya olvidado u omitido esta agencia primordial de prosperidad agraria entre las obras más urgentes a nuestra reconstrucción económica.

Tal reconstrucción implica un mínimo de obras públicas simultáneas inaplazables. Y el regadío, como regularizador de la producción agrícola, es quien conferirá valor práctico a los repartos de tierras, a los sistemas de carreteras y ferrocarriles, y seguridades de abastecimiento a las ciudades y pueblos, por muy saneados que los hayan hecho los buenos acueductos y alcantarillados.

Y si se quiere que la nueva prosperidad llegue a la masa de nuestro pueblo hasta sus estratos más depauperados y elementales, precisa que el guajiro, así que aprende los modernos métodos de cultivo, tenga agua para regar sus siembras y no siga siendo un esclavo de las nubes después que la Revolución lo haya librado de ciertas esclavitudes sociales.

Creyendo que ahora tendremos buenos planes y dinero bastante, nadie podrá temer que se haya omitido un buen sistema de regadíos. Ni siquiera que no esté incluído en lo primordial y más urgente.

No obstante, convendrá mucho que de regadío se hable con tanta insistencia como de acueductos, alcantarillados y carreteras. Que se le anuncie y figure en la primera línea de los proyectos de obras públicas, a fin de que el guajiro tenga su anticipo de alegría y los demás tengamos reafirmado nuestro optimismo.

Gustavo E. URRUTIA.

UNA EXPOSICION DE ARTES PLASTICAS EN SANTIAGO DE CUBA EL PROXIMO ENERO

Coincidente con el Primer Congreso de Arte Cubano, y como parte determinante del mismo, de acuerdo con las bases aprobadas por el Círculo de Bellas Artes, de la Habana, se efectuará en la ciudad de Santiago de Cuba, durante los días 1 al 7 de enero de 1939 una Gran Exposición Nacional de Artes Plásticas. La Exposición se compondrá de las siguientes secciones: Pintura en sus diversos géneros y procedimientos; Escultura y Modelado Decorativo; Dibujo y Grabado, Artes Aplicadas, Arquitectura. Las obras serán recibidas en el Círculo de Bellas Artes, Industria 548, hasta el día 10 del presente mes, plazo improrrogable a causa del tiempo que debe emplearse en la selección y traslado de dichas obras a la ciudad de Santiago de Cuba.

La Mesa Ejecutiva del Círculo, ha designado al valioso paisajista cubano, Roberto Vázquez, y al notable escultor, Antonio Bachs, para atender diariamente en el local social, todo lo relacionado con la recepción de obras con destino a esta Exposición. Las basès para la Exposición se hallan también en poder de los Comisionados en la Secretaría del Círculo.

ACLARACION DE LAS DAMAS ISABELINAS

Las Damas Isabelinas de Cuba, por medio de la Dra. Paula Coll, Secretaría de la Sección de Obras Sociales, desea hacer público que personas poco escrupulosas vienen invocando el nombre de esa institución para hacer peticiones de dinero a los señores comerciantes de esta ciudad.

Desean hacer constar, además, que las únicas personas que están autorizadas para hacer gestiones en favor de las distintas obras sociales que vienen efectuando son aquéllas que integran la Junta Directiva.

Conste así.

DETENIDO UNO DE LOS AGRESORES DEL RECTOR UNIVERSITARIO DE CLUJ

BUKAREST, Rumania, diciembre 1ro. (Havas).—La policía detuvo hoy a un joven estudiante de apellido Francu, miembro de la Guardia de Hierro, y el que parece ser uno de los dos que dispararon contra Stefanescu Goanga, rector de la Universidad de Cluj.

Hoy ocurrieron nuevos desórdenes anti-semitas en la ciudad de Cernautzi. Fueron incendiados varios almacenes propiedad de judíos, y dos sinagogas. La policía capturó a dos de los incendiarios, que resultaron ser afiliados a la Guardia de Hierro.

Gran campaña de la Corporación de Turismo en EE.UU.

Propaganda en periódicos y revistas y contribución al tránsito marítimo con Miami

La Corporación Nacional del Turismo, dentro de sus escasos recursos, ha preparado una intensa campaña de propaganda de los atractivos y bellezas de nuestro país, para que el número de turistas que lleguen a nuestras playas, en pos de descanso o diversiones, sea mayor que en ninguna de las temporadas precedentes.

En los principales periódicos del Norte y del Sur de los Estados Unidos y en las revistas de más renombre, aparecerán artísticos anuncios, confeccionados por técnicos especializados en esa clase de trabajos, que a la par que harán honor a Cuba, redundarán en beneficio de las actividades de nuestra nación, cuya prosperidad es el objetivo primordial por el que tanto se afana la Corporación Nacional del Turismo.

No obstante el reajuste a que se ve obligada la Corporación, dedicará veinticinco mil pesos a esa efectiva propaganda, en cuyo éxito tiene fundadas esperanzas que han de resultar en beneficio de la comunidad.

Una de las dificultades que se oponían a que el número de turistas procedentes de Miami fuera en aumento, consistía en la escasez de vapores, este año; la Corporación ha subvencionado un vapor para que se rinda el mejor servicio.

Todo lo arriba expresado supone una erogación de más de cuarenta mil pesos, o sea, el 40 por ciento del presupuesto total de la Corporación.

TRIUNFA EN MILAN EL TENOR CARRASCO

Por un cable enviado desde Milán por el Cónsul de Cuba señor Varona, se nos informa que la prensa de esa ciudad proclama unánimemente el clamoroso éxito obtenido por el tenor cubano Gustavo Carrasco en un concierto ofrecido ante numerosa concurrencia en el Real Conservatorio.

Cuando el trabajo le agobia

EMULSIÓN 'KEPLER' MARCA DE FABRICA

DE ACEITE DE HÍGADO DE BACALAO CON EXTRACTO DE MALTA

El alimento complementario natural.

Mantiene las energías.

Frascos de dos tamaños en todas las Farmacias y Droguerías

BURROUGHS WELLCOME Y CÍA., LONDRES

Sp. P. 2215 Copyright

Mañana, Día de la Medicina Americana conmemorará la Academia de Ciencias el natalicio del sabio cubano Finlay

Se conmemorará solemnemente mañana, por la noche, el natalicio del sabio médico cubano Carlos J. Finlay.

Dicha fecha ha sido declarada oficialmente «Día de la Medicina Americana», como un tributo a aquel ilustre hombre de ciencias.

La Academia de Ciencias de la Habana, la prestigiosa institución que preside el doctor José Antonio Presno, una gloria de la medicina cubana, celebrará en dicho día, a las nueve de la noche, una hermosa sesión extraordinaria.

Harán uso de la palabra en la misma el doctor Francisco Domínguez Roldán que dedicará su oración a Finlay, y el doctor Octavio Montoro, que tratará de Juan Guiteras como patriota y como epidemiólogo.

A la terminación del acto el doctor Manuel Costales Latatú, Secretario de Sanidad y Beneficencia y Gran Canciller de la Orden de Mérito Nacional Carlos J. Finlay, procederá a dar cumplimiento al acuerdo del Consejo de Gobierno de la Orden, que recientemente ha otorgado varias condecoraciones a destacadas personalidades del mundo científico y oficial que se han hecho acreedoras a esa distinción por su gestión a beneficio de la humanidad y de la salud pública.

Serán condecorados el coronel Fulgencio Batista, por su intensa y la tuberculosis y otras enfermedades, creando Instituciones que fueron recientemente reconocidas en la Universidad de Cornell como ejemplaridades de su clase; el general Thomas Parran, cirujano general de los Estados Unidos y Presidente de la Institución Rockefeller; los profesores Mathis y Partur Vatlery Radot, de la Sorbona de París y del Instituto Pasteur; y los profesores García Marruz y Rafael Menocal, por su brillante actuación en el Congreso de Medicina de Madrid, recabando para Finlay la gloria de su descubrimiento.

Este acto resultará un acontecimiento académico y social.

ESTA NOCHE OFRECERA UNA FUNCION EN EL VEDADO EL «BATACLAN UNIVERSITARIO»

Una función ofrecerá hoy, en el teatro Auditorium, el Bataclán Universitario, que dirige el joven estudiante Raúl Revilla.

Tendrá lugar a las nueve de la noche y se ha confeccionado un programa pleno de números jocosos.

De más está decir que se ha de ver muy concurrida.

El baile de mañana

Mañana, con motivo de celebrarse el aniversario de la Asociación de Estudiantes de Letras y Ciencias, se brindará un almuerzo y un baile en el local de la misma.

El baile se prolongará hasta las siete de la noche.

Nombramientos

La facultad de Derecho ha designado sus representantes en los tribunales que adjudicarán distintas notarías vacantes.

He aquí los nombres doctores Hulio Hernández Miyares, para la vacante en Puerto Padre; Francisco Averhoff, para la de Alacranes; Manuel Tomé Varona, para la de Jatibonico; y Jorge L. Quesada, para la de Güines.

Será el Hospital de Maternidad un organismo modelo

Está haciéndose el replanteo con mucho cuidado. Las obras se adjudicarán muy pronto

Una de las obras más importantes que está realizando el Consejo Corporativo de Educación, Sanidad y Beneficencia, en coordinada acción con la Junta Central de Maternidad Obrera, es la construcción del Hospital de Maternidad Obrera que próximamente ha de quedar terminado. Ya se ha comenzado el replanteo del amplio terreno donde se levantará el hermosísimo edificio. Este Hospital de Maternidad Obrera será—como todas las obras en que interviene el Consejo Corporativo de Educación, Sanidad y Beneficencia, o alguna de las instituciones filiales del mismo—una de las obras modelos en el Contenente americano. Los trabajos adelantan con rapidez. Dentro de muy pocos días se hará una convocatoria a los mejores ingenieros contratistas de Cuba para que, después de estudiar los planos, detalles y especificaciones bien pormenorizadas—, a todos por igual—, éstos den precio de la obra. Una vez seleccionado, en celosa competencia, el que ha de realizar la construcción del Hospital de Maternidad Obrera, se le adjudicará. No será posible apartarse en el detalle más mínimo de lo que se ha acordado en la adjudicación. El Consejo Corporativo de Educación, Sanidad y Beneficencia—, brillantemente dirigido por el teniente coronel doctor Arístides Sosa de Quesada, hombre que sabe llevar a cabo las iniciativas nacionales del coronel Batista, ilustre jefe del Ejército Constitucional—, impulsa y alienta con constante interés a la Junta Central de Maternidad Obrera para que esta obra, necesarísima a la clase proletaria, sea una realidad en el menor tiempo posible.

El Hospital de Maternidad Obrera, situado en lugar espléndido, la Calzada de Columbia, se podrá mostrar con orgullo a las comisiones científicas que arriben a nuestro país. Será uno de los primeros de América. Así trabaja, por el bien de Cuba, el Consejo Corporativo de Educación, Sanidad y Beneficencia.

DE LA HISPANOCUBANA DE CULTURA

Esta noche, a las 9, tendrá lugar en la Escuela Zapata, Infanta esquina a Espada, la última lección del brillante cursillo que viene explicando en la Institución Hispanocubana de Cultura el insigne profesor español Dr. José Ma. Ots Capdequí.

El domingo 4, a las 10 a. m., hablará, también en la Institución Hispanocubana de Cultura el renombrado profesor hindú de Teosofía C. Jinarajadasa sobre el tema «La teosofía y el destino de la humanidad». Esta conferencia se celebrará en el Teatro Campoamor.

SE PODRA PAGAR LA LICENCIA EN EL MOMENTO DE SOLICITAR EL PERMISO PARA LA APERTURA

Cooperará estrechamente la Policía para evitar que muchos de los vendedores ambulantes sigan defraudando a este Municipio. Sólo se liquidó durante el día anterior una nómina de personal

COMPLEMENTA EL DEPARTAMENTO DE CULTURA CON UN FOLLETO EL HOMENAJE RENDIDO A GABRIELA MISTRAL

En cumplimiento de lo dispuesto por el Alcalde Municipal, remitió a la Jefatura de la Policía Nacional el Jefe del Departamento de Impuestos, señor Angel Bertematty, una copia de las Tarifas de Libre Regulación contentiva de lo que tienen que tributar al Municipio los vendedores ambulantes, para que por las estaciones respectivas se proceda al decomiso de las mercancías de los que no vayan provistos de la correspondiente chapa y recibo acreditando haber pagado la contribución del primer semestre del actual ejercicio de 1938-39.

Esta resolución drástica contra los vendedores ambulantes se adopta debido a que son muchos los que se dedican a la venta en esas condiciones sin pagar la contribución correspondiente, con perjuicio de la Administración y de los comerciantes que pagan legalmente sus tributos.

Nuevas sanciones de la Jefatura de Fomento

La Jefatura de Fomento Municipal ha dirigido una comunicación a la señora Mercedes Vivancos, propietaria de la casa calle Calzada y G en el Vedado, conminándola a cumplir la orden de realizar obras en dicha finca urbana, apercibiéndole sino de multa de $25.00 y clausura del inmueble.

Se le ha notificado a la señora Cecilia Reyes viuda de Torres, la obligación en que está de concurrir a pagar el importe de la licencia solicitada para realizar obras en la casa Santa Ana número 201.

Fueron multados en $25.00 por infracciones de las Ordenanzas de Construcción, D. Losada, de la calle 17 entre D y E, en el Vedado, obras sin licencia; y Juan Valdés, de Magnolia número ocho, por infracción del artículo 451 de dichas Ordenanzas.

Nueva y eficaz gestión de amillaramiento

Celebró sesión anteayer la Junta de Amillaramiento del Departamento de Impuestos Municipales, bajo la presidencia del jefe de la citada dependiencia, señor Angel Bertematty, en la Secretaría el señor Eduardo Agaisse, y con asistencia de cinco de sus miembros asesores, aprobando 400 expedientes de rectificaciones de rentas de fincas urbanas y numéricas declaraciones de rentas presentadas por los propietarios de acuerdo con la ley.

También se acordó la asignación de una renta de $300.00 mensuales al Colegio «San Agustín», asunto éste que se encontraba pendiente de resolución desde hacía mucho tiempo.

El Secretario, señor Agaisse, cumpliendo instrucciones del Jefe de Impuestos, señor Bertematty, está relacionando todos los asuntos pendientes de aprobación, entre los que figuran sobre veinte mil expedientes de rectificaciones de rentas solicitadas por los propietarios y cuyas casas se encuentran sin tributar desde hace varios trimestres por no haber sido resueltos, deficiencia administrativa ésta muy justificada por cuanto hasta ahora no contaba la Junta de Amillaramiento con el personal necesario para aprobar y notificar a los interesados tan crecido número de acuerdos.

Resolución a favor de nuevos establecimientos

El Alcalde Municipal, doctor Antonio Beruff Mendieta, firmó a propuesta del Jefe del Departamento de Impuestos un decreto por el cual se autoriza el cobro de las licencias y contribuciones a todas las personas que presenten modelos 12 ante la Sección de Impuestos Diversos con el propósito de establecerse por algún concepto en esta municipalidad, a reserva de hacerse las comprobaciones que determina la Ley de impuestos.

Con esta resolución del Alcalde, se facilita la instalación de industrias y comercios, ya que todo el que desee establecerse puede solicitar la licencia y pagar en el acto el importe de la misma sin más dilaciones, pudiendo la administración actuar contra los que traten de sorprender la buena fe del Jefe de Impuestos, mediante las investigaciones que en cada caso se ordenarán para evitar continuadores o defraudadores al Municipio.

La medida en cuestión ha sido muy alabada en los círculos mercantiles de La Habana y constituye, repetimos, un aliciente extraordinario para los que deseen establecerse por cuenta propia.

Transferencias de créditos por $87,989.15

El Contador Municipal, cumplimentando el Decreto dictado por el Alcalde, doctor Beruff Mendieta, para poder completar el pasado día 26 la suma de $100.000 para el pago al Cuerpo de la Policía Nacional, verificó transferencias de créditos de acuerdo con el Decreto-ley que así lo autoriza específicamente, por la importante cantidad de $87,989.15, completándose la consignación con la suma de $12,010.85 tomada del Ejército Corriente.

He aquí la distribución:

De los fondos depositados por el 10 por ciento de Contingente Sanitario, $46,354.55; $4,536.65; $1,170.06; $296.99 y $15.29. Del 2 por ciento de Veteranos de la Independencia, $9,270.63; $907.34; $234.15; $59.40 y $3.05. De los fondos depositados por el 1 o 3 por ciento de Becas, $4,635.43; $453.68; $117.07 y $4.59.

También con carácter reintegrable se transfirió del capítulo de Resultas del Ejercicio de 1937-38, la cantidad de $5,900.00.

Conoció la Junta de Amillaramiento del Municipio, de las siguientes trasmisiones de dominio de fincas urbanas:

La señora Clara M. Fernández vendió a Antonio J. Riera la casa situada en la calle J. Alonso, 473, con 80 metros, en $1,400.00; y José Rodríguez Fernández a María Rodríguez Fernández, las casas calle de Churruca, entre Velarde e Infanta, con 390 metros, en $2,000.00.

El Departamento de Cultura Municipal acaba de editar un folleto más—y van tres—destinado a perpetuar el homenaje que la ciudad de la Habana rindió hace noches a la eximia poetisa chilena doña Gabriela Mistral. Al efecto, el jefe de aquél, el culto doctor Manuel Calás, escribió la siguiente presentación:

«Hace veinticuatro años una humilde poetisa chilena de nombre ignorado, escribió—y poco imaginó ella que fuera para la posteridad—unos versos, a que a su capricho titulara «Sonetos de la Muerte» y que remitiera, posiblemente un tanto escéptica, a los Juegos Florales, que por aquel entonces se celebraran en Santiago de Chile. Cuando el jurado designado para adjudicar el premio imparte su laudo favorable a aquellos versos, dieron a buscar a la autora cuyo genio despuntaba y que no era sino Lucila Godoy, humilde maestra rural que en los comienzos de su carrera, Mujer de Valle Cordillerano, distribuía el pan de la enseñanza con modestia y singular dedicación entre las rústicas parvulillas que nacieran en las laderas de la montaña andina. Casi cinco lustros han pasado desde aquel acontecimiento cenital, y la Gabriela Mistral que misionera de la cultura americana es nuestra huésped, no ha dejado de ser nunca la maestra que según su buen decir ama su oficio, y que no ha cejado en su labor angélica de enseñar, matizada un tanto de mística unción apostólica y de dialéctica de cátedra universitaria. Cuando Gabriela recibió en noches atrás el homenaje de nuestro pueblo en la tribuna del Anfiteatro, regaló al público emocionado con una plática en extremo interesante, que el Departamento de Cultura de la Administración Municipal se ha creído en el deber de reproducir en un folleto para perpetuar de esta manera aquel acto trascendente».

El folleto en cuestión, contiene además, el discurso pronunciado en el Anfiteatro en esa oportunidad por la doctora Dulce María Borrero de Luján; el programa del concierto ofrecido por la Orquesta Sinfónica; las poesías de Gabriela Mistral recitadas por la señorita Coralia Céspedes; la Canción Ronda, interpretada por la soprano Carmelnia Rosell y, por último, la plática de la festejada en esa noche.

Ha hecho muy bien Cultura en perpetuar ese acontecimiento de tan linda manera.

Ponche de honor al señor Eduardo Agaisse

El próximo día diez de los corrientes, a la una de la tarde, será festejado el nuevo Jefe de la Sección de Impuesto Territorial y Secretario de la Junta de Amillaramiento, señor Eduardo Agaisse, con un ponche de honor con que amigos y simpatizadores celebrarán su merecida exaltación al cargo.

Han constituído la Comisión Organizadora del acto los señores Eusebio Puente, Manuel Jiménez Merchán, Luciana Herrera, Luis Lazo, Antonio Velázquez, Juan Vicente Meireles, Carlos M. Santana, Augusto Estévez y Allende, todos empleados del Departamento de Impuestos.

La Tesorería Municipal abrió pagos ayer, abonando la nómina de los señores concejales, que importa unos diez mil ochocientos pesos.

Hoy continuarán los pagos al personal y, posiblemente, sean liquidadas las obligaciones de Servidumbre y Espectáculos.

Movimiento de fondos municipales

El movimiento de fondos obtenido por la Tesorería Municipal el día 30 de noviembre último, según la nota facilitada por el Contador, fué como sigue:

Recaudación: por Ejercicio Corriente, $4,915.98; por Resultas, $3,381.20; para el Consejo Provincial, $832.76; y por Plumas de Agua, $710.34 solamente.

Existencia en Caja: De Ejercicio Corriente, $7,000.46; de Resultas, $7,916.04; del Consejo Provincial, $34,809.98; del Acueducto de Albear, $2,893.02; del Presupuesto Extraordinario, $5,385.72; y por depósitos de todas clases, $195,048.86.

El partido comunista debe ser declarado ilegal

Declaraciones de M. Jean Montigny.

El importante periódico de París «Le Jour» publicó el 14 del pasado noviembre, lo siguiente:

M. Jean Montigny ha continuado esta semana su fervorosa campaña en pro de la disolución del partido comunista, entre los veteranos de su departamento (provincia). El diputado por la Sarthe, hablando en La Fléche, en Coulongé y en Chantenay, y después de haber demostrado que la Rusia Soviética es incapaz de dar ayuda militar a Francia, ha dicho:

—«Se ha cometido el error de tratarlo (al partido comunista) como un partido legal, con derecho a una representación en las asambleas. Por su estatuto orgánico, ese partido está adscripto a una organización, la III Internacional de Moscú, que teniendo sus órganos directivos en manos de funcionarios o agentes soviéticos, de hecho se confunde con el Gobierno ruso. Es inevitabl lea consecuencia de que los jefes comunistas franceses defiendan los intereses de la URSS, y no los de Francia. Quedó bien demostrado en septiembre último, cuando realizaron todo lo que pudieron para empujar a nuestro país a una guerra inevitable, y manifestando su decepción, al no conseguirlo, cubriendo de injurias a M. M. Daladier y Bonnet.

—«Es fácil deducir las consecuencias lógicas de semejante estado de cosas. Por nuestra parte ¿no teníamos razón al oponernos ferozmente al acceso al Poder de los jefes comunistas? ¿Es tolerable que continúen sentándose en las comisiones parlamentarias de defensa nacional hombres que han de dar cuenta a una Potencia extranjera de los informes secretos que reciben allí? ¿Es admisible tratar como un igual de los restantes partidos franceses una facción que, cumpliendo órdenes del extranjero, niega a nuestro Gobierno la intensificación del trabajo en las fábricas, el aumento general de la producción y de los ingresos nacionales, a un tiempo objetivo, y base de todo plan de alivio financiero? Por consiguiente, es necesario declarar ilegal el partido comunista, disolverlo, y abrir un proceso contra sus jefes, para comprobar si no han caído dentro del alcance de la Ley de espionaje y de la legislación que reprime las conspiraciones contra la seguridad del Estado.

Sábado 3 a las 4 1/2 p.m.

Inauguración de los programas sensacionales de las emisoras

CMCF En 810 kilociclos

COCH En 9,437 kilociclos

en el Teatro

PRINCIPAL DE LA COMEDIA

La entrada es gratis, por invitación

Solicite la suya en cualquiera de estos lugares:

GENERAL ELECTRIC.—Edificio La Metropolitana.

CMCF y COCH.—Prado, número 63, altos.

Periódico AVANCE.—Prado y Teniente Rey, altos.

Laboratorio O-K, Gómez Plata.—Galiano y San Lázaro.

Vea esta tarde en Avance y mañana en este periódico, Avance, Alerta e Información el programa completo

Abandono sanitario de Alto Songo y Caney

El Director de Sanidad, doctor Peña, ha trasladado al Secretario del ramo, dos informes rendidos por el doctor Oñate, Supervisor de Jefaturas Locales de Oriente en los que expone la difícil situación de ambos términos.

En cuanto a Alto Songo, el doctor Oñate comprobó que en las oficinas de la jefatura local no se llevan libros registros de los lugares que son criaderos de larvas de mosquitos; de bromatología, esto es, los exámenes periódicos que deben hacerse de los alimentos a la venta, ni tampoco se llevan libros-índices de natalidad, de análisis de muestras de leche de vaca, etc., todo lo que—no obstante dar cuenta a la superioridad—ha recomendado al jefe local del término.

El doctor Oñate ha ordenado al Alcalde Municipal que designe un veterinario para que fiscalice la matanza de reses en el matadero, pues actualmente la carne que consume la población no se sabe si es tuberculosa o no, y por último, que el propio Alcalde proceda a legalizar los pozos de agua de consumo público, los que vienen siendo explotados sin autorización de la Junta Superior de Sanidad.

Respecto al término municipal del Caney pudo comprobar el Supervisor de jefaturas locales la necesidad de que por la Secretaría se le aumenten las consignaciones para materiales, así como para que se le dote de dos carros para la recogida de basuras y un caballo para las inspecciones en el campo y el nombramiento de tres obreros, de los que carece. Puede decirse que el Jefe Local del Caney se encuentra atado de manos, pues no puede cumplir ninguna disposición superior por la carencia absoluta de medios, como por ejemplo, útiles para los análisis de muestras de leche, de bromatología, etc.

Nuevas construcciones en Varadero

El Jefe Local de Sanidad de Cárdenas ha trasladado a la superioridad para su estudio y resolución los siguientes planos para la construcción de casas en la Playa de Varadero.

Calle 21 números 23, 28, 29 y 30, entre Avenidas 2 y 3, propiedad del señor Julio Hernández; y calle 21 números 26 y 27, propiedad de la Compañía Peñas de Hicacos, S. A.

Dichos planos han sido remitidos al Director de Ingeniería Sanitaria Nacional.

Inmunizan a los reclusos del Centro de Orientación Infantil

El Director de Sanidad, doctor Peña, ha ordenado se remitan cuatrocientas dosis de vacuna antitífica al director del «Centro de Orientación Infantil», radicado en la granja «Méndez Capote», con el propósito de que proceda a inmunizar contra la Fiebre Tifoidea a todos los reclusos y empleados.

También fueron remitidas otras tantas dosis de vacuna antitífica al Jefe Local del ultramarino pueblo de Regla.

En Remedios no hay técnicos en construcciones

Un problema ha planteado al Secretario de Sanidad el Jefe Local de Remedios, al dar cuenta de que en el término no figura inscripto ningún ingeniero, ni arquitecto, por lo cual no sabe cómo resolver cuanto se relacione con la construcción o reconstrución de inmuebles, cuyos planos y memorias deben estar firmados por un técnico en la materia, según disponen las Ordenanzas Sanitarias en su artículo número 54.

La anterior comunicación ha sido trasladada al Letrado Consultor, doctor Andrés Rivero Agüero, para que la estudie e indique la manera de solucionar el problema.

Escasez de agua en San Antonio de las Vegas

El Secretario de Sanidad ha recibido del Director de los Servicios Públicos de la Secretaría de Comunicaciones un escrito transcribiéndole otro del Alcalde Municipal de San Antonio de las Vegas quejándose de que el acueducto de Managua, del cual es concesionario la Compañía de Acueductos Managua-Tapaste, S. A., con oficinas en Consulado 170, en esta Capital, no proporciona el agua suficiente a los vecinos del término.

Como quiera que la Junta Superior de Sanidad es la que autorizó el funcionamiento del referido acueducto, fijándole también las tarifas, a dicho organismo ha sido remitido el escrito del Jefe de los Servicios Públicos.

M.E.C.D. 2016

DIARIO DE LA MARINA

(S. A.)
FUNDADO EN 1832.
(Dirigido hasta 1919 por D. Nicolás Rivero y Muñiz)
DIRECTOR: Dr. JOSE I. RIVERO — ADMINISTRADOR: D. CELSO GONZALEZ
Domicilio Social: PASEO DE MARTI, número 103
Joshua B. Powers, Ins. 220 East. 42nd. St. New York City

Editado por la Cía. DIARIO DE LA MARINA, (S. A.), cuyo programa consiste «en la defensa de los intereses generales y permanentes de la Nación cubana, de los especiales de la Colonia Española establecida en la misma y de la unión y armonía entre los diversos elementos que conviven en el país». Art. 1o. de los Estatutos.

TELEFONOS DEL DIARIO

Dirección	M-2856
Administración	M-7911
Suscripciones	M-7911
Quejas	M-7911
Clasificados	M-7915
Jefe Redacción	M-1287
Redacción	M-7913
Sports	M-7912
Ag. Guanabacoa	XO-1584

PRECIOS DE SUSCRIPCION

	Territorio Nacional	Extranjero	Países Fuera del Convenio Postal
Año	$ 13.50	$ 17.00	$ 20.00
Semestre	7.00	9.00	11.00
Trimestre	3.75	5.00	6.00
Mes	1.30	——	——
Dominical Semestre	—.—	5.00	7.00

EDITORIALES

Un nuevo golpe al comunismo

El marxismo stalinista (hay que llamarlo así desde que Trotzky comenzó a disputarle al siniestro georgiano la «sagrada» herencia de Lenin) acaba de recibir un duro golpe. Se lo ha propinado en la liberal, en la democrática Francia, el primer ministro Edouard Daladier, encabezando, por derecho de patriotismo, la opinión sensata de su país. Una vez más se ha demostrado que, pese a todos los excesos, siempre circunstanciales, el francés sigue siendo un individualista consciente, un hombre bien plantado en la realidad, un redondo burgués, para decirlo con esa palabra que se ha convertido en el mayor de los insultos en boca de los demagogos de izquierda.

El Frente Popular pensó que desataría en Francia una guerra civil semejante a la que ensangrienta el suelo español. Pero no contó con las grandes reservas de ponderación, de conservadorismo bien entendido que caracterizan al pueblo francés. Cierto que la Confederación General de Trabajadores cuenta con cinco millones de afiliados. Cierto que esos cinco millones de hombres estaban bajo la presidencia de un líder comunista. Pero ha dado la casualidad de que la mayoría de esos obreros no tenía el espíritu carneril que el partido Comunista daba por descontado, juzgando, sin duda, por lo ocurrido en otras partes. Sólo una porción mínima de ese proletariado secundó la huelga. El resto acudió a sus labores y cooperó de hecho con el Gobierno a la solución del problema. La intentona fracasó y los propios caciques rojos han tenido que confesarlo así. Acaso sea este gesto de humildad, de reconocimiento de la derrota, el único simpático que han puesto de relieve a lo largo de este doloroso proceso.

El programa del comunismo en Francia era bien claro y no se necesita tener muy zahorí la inteligencia para preverlo en todos sus detalles. Los adeptos de Marx saben hasta qué punto la implantación de sus doctrinas en un país cualquiera es cosa de oportunidad, de coyuntura, para decirlo con palabra grata a la doctrina materialista. Por eso están siempre al acecho de las revoluciones y de las guerras, de las asonadas y de los motines. Saben que estos climas de confusión y de violencia son los más propicios para dar un buen golpe de mano e instaurar la dictadura, no del proletariado propiamente, sino de los «camaradas», que es cosa muy distinta. El comunismo se cuela por los resquicios que cierta democracia candorosa le abre y, estratégicamente situado, espera su oportunidad, su coyuntura. Esta nunca tarda en venir. La justicia absoluta no existe. La perfección no es atributo humano. Siempre hay cosas contra las cuales se rebela el puro anhelo justiciero de los hombres; siempre hay algo frente a lo cual se justifican la inconformidad y la protesta. Cuando éstas surgen, el comunismo, que ha estado al acecho, se presenta y trata de cargar con el santo y con la limosna. Es su coyuntura. No lo acuséis de ventajismo, no lo llaméis oportunista, no le neguéis calidad moral; todas esas cosas de la ética burguesa que a los «camaradas» les tienen sin cuidado. Lo que importa es no desperdiciar las ocasiones y éstas, mientras más trágicas, mientras más dolorosas sean para un pueblo, mejores son a los efectos que el marxismo persigue.

A la coyuntura sangrienta de la guerra hay que atribuir la implantación del comunismo en Rusia. Mientras el pobre pueblo ruso se batía en las fronteras del oeste en defensa de su patria, los líderes comunistas «saboteaban», como ellos dicen, la heroica empresa y Lenin, el gran renegado, acechaba desde Ginebra. A la hora oportuna, sin grandeza, sin gloria, protegido por los adversarios mismos de su país, entre los cuales iba a sembrar la división y el pánico, Lenin llega a Rusia y encabeza con Trotzky el movimiento que habría de dar el golpe de gracia a la tambaleante democracia de Kerensky. Es la oportunidad bien aprovechada, la misma de que se hubieran valido Stalin, Dimitroff, Thorez y sus secuaces, si, como esperaban, hubiese estallado la guerra entre las potencias totalitarias y las potencias democráticas. Pero el pacto de Munich les aguó la fiesta. Inglaterra y Francia prefirieron coordinarse con Alemania e Italia antes que entregarse al comunismo. Y todas esas huelgas y esos «actos de calle» realizados últimamente en Francia no han sido más que los estertores de la bestia roja herida de muerte en la única tierra europea donde aún pensaba poder revolcarse a sus anchas.

Esta es la verdadera situación. Derrota de la antipatria marxista por las reservas de nacionalismo, de patriotismo sincero, que aún quedan en el país galo. Exequias del Frente Popular, ante cuyo túmulo la democracia cándida, la democracia cándida, la democracia consentidora, llorará como mujer los derechos que no supo defender como hombre.

Y todo esto en los precisos momentos en que aquí, por una de esas paradojas a que estamos habituados en esta tierra de los vicetversas, el comunismo toma alas y reanuda su penetración en los sindicatos y busca la manera de instalarse tácticamente en los propios reductos de la democracia, al acecho de la oportunidad, listo para propinar la puñalada trapera a los mismos que hoy, por ingenuidad, por cobardía o por demagogia, le hacen el juego.

Los posibles resultados del viaje del coronel Batista

Todo indica que el viaje del coronel Batista a los Estados Unidos ha de ser en diversos sentidos provechoso para Cuba.

Ha servido, en primer lugar para que allí se conozca, mejor de lo que por lo visto, se le conocía, al hombre a cuya templada energía debe nuestra República el no haber seguido rodando hacia el caos cuando, a raíz de la caída del presidente Machado, los comunistas, al amparo de la confusión reinante entonces, intentaron la sovietización del país y empezaron por adueñarse de algunos ingenios.

En los Estados Unidos se mira generalmente con prejuicio a los caudillos revolucionarios, y aunque respecto a las ideas y a las intenciones del jefe de la revolución del 4 de Septiembre no podían caber dudas sabiendo cómo rescató la autoridad e impuso el orden, ahora habrán visto en aquel país que no es un demagogo, que no alienta mezquinas ambiciones personales, que no tiene madera de dictador ni aspira a serlo; que, por el contrario, rinde culto a la libertad y a la democracia, habiendo por todo eso llegado a alcanzar la estimación y aprecio de la mayoría de sus conciudadanos.

Si por ignorarse lo que realmente es el coronel Batista y cuáles son los rectos propósitos patrióticos que le animan, inspiraba recelos en los Estados Unidos, esos recelos de seguro han quedado totalmente desvanecidos. Así lo indican, por no decir que lo demuestran, las incesantes manifestaciones de simpatía que ha recibido en aquel país desde su llegada a Miami, no sólo de parte de los militares y de los funcionarios civiles, sino también de elementos políticos, económicos y, en una palabra, de toda la sociedad, que le han agasajado de un modo excepcional y espontáneo. Y el hecho de que, por lo visto, haya quedado comprobado que la influencia que con pleno derecho ejerce en el desenvolvimiento de nuestra vida pública el allí llamado «hombre fuerte» de Cuba, constituye una sólida garantía para el mantenimiento del orden y la paz, lógicamente ha de reportarnos positivos bienes.

En el supuesto de que los inversionistas americanos hubiesen abrigado temores por la suerte de sus capitales colocados aquí o por la que pudieran tener los que empleasen en nuevas empresas, ya estarán convencidos de que no corren más peligro que aquéllos a que en todas partes se hallan sujetos todos los invertidos en negocios. Pero, aparte de esto, que es de suma importancia, el viaje del coronel Batista parece que ha de producir otros efectos muy provechosos. Aludimos al ambiente favorable que ha creado en los Estados Unidos para la renovación del Tratado de Reciprocidad, a las posibilidades de una mayor bonificación arancelaria para nuestros azúcares y a que se nos facilite la contratación de un empréstito amplio, en condiciones ventajosas, destinado a hacer la conversión de la Deuda Pública, liquidar los atrasos que pesan abrumadoramente sobre el Tesoro y dejar normalizada la situación financiera del Estado, por demás penosa.

Por cierto que, en cuanto al empréstito, debiera tenderse a realizarlo directamente con el gobierno de los Estados Unidos, que cuenta o puede obtener fácilmente el dinero necesario y nada arriesgaría en la operación. Como no debe tratar de lucrar, pudiera fijarnos el mismo tipo de interés señalado allí a los bonos nacionales, y eso nos permitiría cumplir con desahogo la obligación. No creemos que sea descabellado pretender esto, y ni que hayamos de perder nada en intentar conseguirlo. Con ello y lo más que se espera como resultado del viaje del coronel Batista, Cuba estaría salvada y en actitud de cooperar más efectivamente en todo con los Estados Unidos. Y eso habrá que añadir a lo que ya ha servido a la República el ilustre jefe del movimiento del Ejército Constitucional

Epistolario de OTEYZA

Sr. D. Julio Camba.
San Sebastián.

Querido Julito:

La lectura de tu artículo «El miliciano Gregorio» me ha producido dos alegrías, y a cual mayores, que si muy grande es la una más grande todavía es la otra. Consiste la primera en saber que has escapado a la terrible matanza, hecha en la tan merecidamente llamada «España Roja», y la segunda en encontrarme conque sigues escribiendo igual que escribías antes de los espantables y aborrecibles sucesos allá ocurridos. No he de extenderme expresándote toda la magnitud de mi alegría número uno, pues harto conoces el fraterno cariño de la vieja amistad que te profeso, así que, sin más, pasaré a mi alegría número dos.

A poco de estallar la catástrofe española, advertí que lo peor de ella iba a ser la mala literatura a que había motivo, mejor dicho, pretexto, porque motivo para hacer mala literatura nunca lo hay, ni lo hubo, ni lo habrá. Y a medida que tal catástrofe ha ido desarrollándose, mi triste augurio confirmándose fué más y más, no solo por obra de los escritores de ocasión, que para escribir esta ocasión asieron por su abundante y enmarañada cabellera de gorgonas. También a escritores verdaderos, a buenos y aún excelentes escritores, hasta a ilustres literatos, inclusive, los espantables y aborrecibles sucesos mencionados les afectaron perjudicialmente en su literaria labor.

Para prueba de lo que digo, podría citar a muchos, ¡podría citarlos a todos!; pero no citaré si no a uno, porque el mismo tuvo la sinceridad de reconocerlo. Me refiero a Wesceslao Fernández Flores, cuyas impresiones de cómo hubo de ocultarse en Madrid y huir hasta la frontera iba yo leyendo, sin conseguir identificar por una sola de las líneas escritas al eminente autor. Y al cabo llegué a hallarme con qué el propio autor se declaraba identificable, conviniendo en que ya no escribía como antes había escrito, y conociendo que, seguramente, como había escrito antes, no lograría volver a escribir más.

Como éste, tantos otros; como éste ¡todos los otros! Menos tú, Julito. Ese artículo «El miliciano Gregorio», tiene aquel humorismo, la misma gracia alada en la forma y la misma intención con garras y dientes en el fondo, que cualquiera de aquellos anteriores tuyos que hicieron calificar tu labor, a crítico tan perspicaz como Cristóbal de Castro, de «una violencia que sonríe». Con semejante admirable página literaria, clavas en la pared a esos milicianos ladrones y asesinos; pero los clavas sonriente como el chiquillo que tal hace con un «murciélago alevoso», demostrando que si los milicianos roban y matan no es para liquidar la cuestión social, si no para satisfacer sus particulares instintos rapaces y sanguinarios. La pluma en tu mano no ha temblado por el miedo ni se ha desviado por el odio.

Supongo —no te tengo por un héroe— que habrás tenido tanto miedo como el que más, al encontrarte expuesto a ser muerto ferozmente y supongo también —no te tengo por un santo— que sentirás tanto odio como el que más asimismo, viéndote expoliado de tus bienes: tus muebles, tus ropas, tus libros... Pero veo que ni el miedo ni el odio ha producido en ti la psicosis de la guerra, trastornándote hasta el punto de que dejaras de ser el exquisito literato que eras y a ser pasases un escritor ocasional, o, lo que viene a resultar análogo, un escritor ocasionalmente vulgar, del montón.

Bien, Julito. Te felicito con entusiasmo porque has salvado tu vida y, además, has salvado tu pluma. Sobre todo por esto, que, en un verdadero escritor, es preferible a lo otro. Pero ya se me ha escapado escribir una frase de ocasión también.

Termino aquí, para no seguir por el mal camino, reiterándote que te quiere, y te admira tu viejo amigo,

Luis de OTEYZA

La Habana, 2 de diciembre de 1938.

DESDE PARIS

GODOY Y LA CRITICA

Cerca de trescientos hombres, que manejan una pluma se han ocupado en forma crítica de Armando Godoy. Sobre él y su poesía se han escrito páginas estúpidas y páginas admirables. Desde Francis James hasta el señor X. En doce lenguas diferentes. Con esas críticas se podrían confeccionar ocho volúmenes de trescientas páginas cada uno. El todo forma un vasto fresco de estados de alma y de pasiones disímiles, casi el retrato de la humanidad.

Yo he tenido ocasión de asomarme a esa impresionante montaña de papel impreso. He leído las cartas firmadas por los Valéry y por los Gide y he leído los ditirambos de los críticos que escriben en la pampa argentina y en las islas del océano Indio, en revistillas de trescientos ejemplares por tiraje. Desde Holanda hasta Madagascar, hasta la Indo-China Desde el Canadá hasta Punta Arenas de Chile. «Tout le miel et tout le citron de la gloire...

De ese Himalaya de literatura crítica, sin embargo, nada es más interesante que el libro que el doctor Emile Schaub-Koch ha dedicado al poeta cubano-francés, en el curso de este año. Más que lo que dice sobre Godoy, yo me he aplicado a ver cómo lo dice, en crítico de crítico. Los que nos sabemos de memoria a Godoy no tenemos mucha necesidad de oír hablar a los otros sobre Godoy, y es por eso que este libro me impresionó, no por el hecho de estar consagrado a nuestro poeta, sino por como está escrito.

El doctor Schaub-Koch es cartesiano en su producción. Quiero decir que escribe con lógica, sobre un plano determinado, conforme a una arquitectura preconcebida. Uno observa no solo el método analítico que emplea para alzar esa arquitectura literaria, sino la forma en que aplica ese método. Sin darse cuenta él mismo, el doctor Schaub-Koch resulta un espectáculo. (Detrás de los jardines de Versalles está el espectáculo de Le Notre; detrás del Empire de New York, está el arquitecto que lo construyó, como otro espectáculo).

El doctor Schaub-Koch comienza por estudiar el carácter estético de Godoy. Sin romper la unidad de su trabajo, pasa a otra cosa: esta otra cosa es la acción y el origen del individuo, el material humano. Progresando en la construcción del edificio, el autor nos da lo que según él es la gran verdad del poeta: el cristiano. Y el todo queda al fin coronado por una Conclusión, especie de domo armoniosa que cubre el edificio.

Uno, a medida que avanza en la lectura del libro, sigue el ritmo arquitectónico del doctor Schaub-Koch, lleno al mismo tiempo de gracia, de elegancia; y de fuerza, de resistencia. No recurre a una cita si no tiene indispensable necesidad de esa cita. No habla de Baudelaire o de Cézanne, ni de Leonardo o de Van Dongen, si no es para convertirlos en simples materiales sobre los cuales se apoya el edificio entero. Hasta el punto de hacernos pensar que, antes de ser el gran crítico literario que es, el doctor Schaub-Koch fué profesor de ingeniería y de arquitectura en algún colegio especializado.

La República de la Crítica está llena de hombres de Estado y de políticos de baja estofa. El doctor Schaub-Koch es un hombre de Estado. No hay, en las 160 páginas un sólo caso de cocofonía o de escritura neblinosa. No hay una sola vacilación, un solo instante de duda sobre cómo debe emplear los materiales de que dispone. Uno reconoce en cada página la mano maestra y artista. Uno sigue las decisiones «edificantes» del hombre de Estado muy diferentes del parloteo pirotécnico del simple político.

El poeta de «Triste et Tendre» encontró al fin su crítico. Yo me hago aquí un deber de señalar al gran público esta obra, no sólo por lo que dice, sino por cómo dice lo que dice. El doctor Schaub-Kock es un gran hombre de Estado, un gran ingeniero y un gran arquitecto.

Eduardo Avilés RAMIREZ

EN LA CARCEL — *Por Roseñada*

«Puede surgir un problema, de negarse los contratistas a suministrar víveres a los penales».

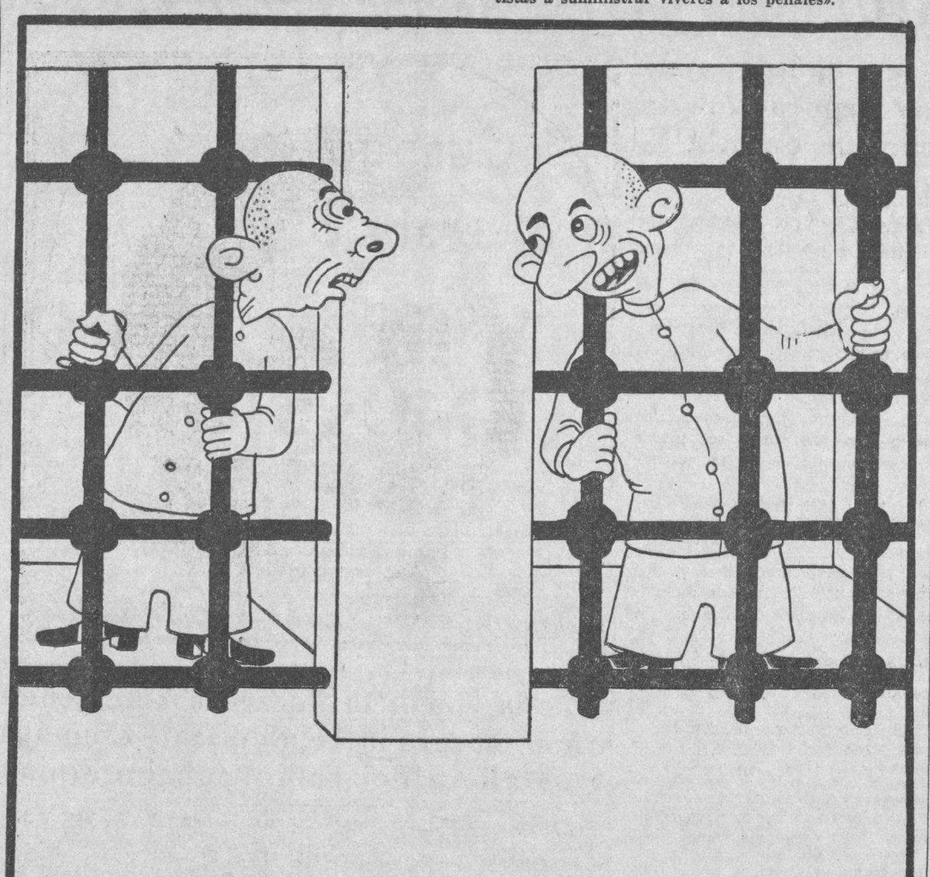

—Oye, viejo, parece que vamos a tener problema con la «chaucha».
—Te digo que esto está como para irse de aquí...

EL EX-KRONPRINZ DE ALEMANIA TEME UNA GUERRA RUSONIPONA

El ex príncipe heredero cree que la próxima guerra será en los aires y por debajo de los mares. Considera al Japón una amenaza y a Rusia un problema.

(Por el Coronel P. T. ETHERTON)

(N. de la R.: El ex príncipe heredero de Alemania expresa aquí sus opiniones sobre Hitler, el acuerdo de Munich y los problemas del futuro, en una antrevista exclusiva con el coronel británico Etherton, reputado viajero y explorador que acaba de regresar a Londres de Alemania)

LONDRES, noviembre de 1938.—En el curso de mi reciente viaje aéreo por Alemania fui invitado a cenar con el ex príncipe heredero, Guillermo de Hohenzollern, en Potsdam.

¡Cuántas visiones de Prusia, cuántos incidentes de la historia de los Hohenzollern sugiere el solo nombre de Potsdam, el Windsor de Alemania!

El príncipe heredero reside en una amable casa de campo que él mismo construyó en 1910, guiándose por modelos ingleses. Hay allí hermosos árboles y jardines, un elegante vestíbulo de entrada, y la mansión toda tiene un aire de distinción y de comodidad señorial. Es un edificio de un atractivo nada común, que demuestra la habilidad arquitectónica del hombre que hizo los planos. Cuando el Kaiser lo vió por primera vez, exclamó: «¡Esta casa debería ser mía!» A lo que respondió el príncipe: «Lo siento, pero es mía».

Ya habíamos tenido ocasión de conocer al ex kronprinz con anterioridad. Es un hombre de elevada talla y semblante simpático, una figura verdaderamente militar, con gestos alertas y amistosos, que escucha con atención a su interlocutor y descubre de inmediato los puntos sobresalientes de una conversación.

En la actualidad el príncipe no participa en política, aunque esto no le impide estudiar con detenimiento y atención los sucesos mundiales. Su interés principal se concentra en sus propiedades de Silesia, donde vive la vida de un «country gentleman».

Le pedimos que nos formulara su opinión acerca del régimen que gobierna actualmente a Alemania.

OPINION SOBRE HITLER

—Hitler—respondió— estuvo sentado a esta misma mesa hace unos días. Ha cumplido una gran obra en pro de Alemania; no lo parecía al verlo, porque es un hombre sumamente modesto. La tirantez llegó a un grado muy alto en Alemania durante la crisis; mucho más alto en realidad que lo que se supuso en Inglaterra. Nadie quería la guerra aquí; nadie, absolutamente; y la posibilidad de una guerra con la Gran Bretaña nos era repugnante a todos los alemanes, y especialmente a mí. Nos causó gran admiración la forma en que Chamberlain salvó la situación, haciendo a un lado las chicanas del procedimiento diplomático. Sin duda alguna, Chamberlain hizo entonces lo que debió hacer.

Se habló de la posibilidad de otra guerra y de la forma que ella podría asumir.

—La próxima guerra —dijo— tendrá su desarrollo en los aires, principalmente, y será eso uno de los factores decisivos. Las batallas navales ocurrirán debajo de la superficie del mar en mayor grado que a la vista. Habrá submarinos de enorme radio de acción y potencia ofensiva, en ambos bandos, que podrán llevar a cabo ataques contra los puertos y fondeadores del enemigo. Los ejércitos claro está, habrán sido altamente mecanizados y tendrán un efecto destructor formidable. La catástrofe será de proporciones tan enormes que estoy seguro que antes de recurrir a las armas se hará todo lo posible por componer las diferencias existentes. Alemania, por su parte, está perfectamente dispuesta a hacer lo que esté de su parte en la tarea preventiva.

La conversación giró luego alrededor del Japón, de la China y de los problemas de Extremo Oriente.

PAPEL DEL JAPON

—Hace mucho —expresó el kronprinz— dijo mi padre, el Kaiser, «¡Cuidado con el Japón! Esa nación se levantará en armas algún día!» Mi padre tenía perfecta razón; aunque en esos días nadie prestó mayor atención a su presentimiento. Yo abrigo el temor de que el Japón y Rusia se vayan a las manos a raíz de algún diferendo de vital importancia. Eso podría acarrear serias consecuencias a América, e Inglaterra misma podría verse envuelta en el conflicto.

Se habló luego con detención de lo que el porvenir parecía ofrecer al mundo, una vez que los problemas inmediatos hallaran su solución o causaran el recurso a las armas. El ex príncipe heredero de Alemania cree que el futuro revelará lo siguiente:

El Japón, una amenaza.

Rusia, un problema.

Alemania, reorganizada y próspera.

Italia, en espera de su oportunidad.

Inglaterra, con su Imperio sólidamente consolidado y en guardia. Los Estados Unidos, con sus ojos en dos partes: a través del Atlántico, donde tienen lugar las nuevas tempestades y viven los amigos tradicionales, y a través del Pacífico, que ha dejado de serlo.

—En la nueva Europa —manifestó el kronprinz— la aviación tendrá un papel preponderante. Delante de nosotros se extiende una era de mecanización, de velocidades siempre en aumento, en la que los alimentos mismos serán objeto de organización científica y llegarán algún día a ser tabletas concentradas. La seguridad del mundo dependerá en gran medida de un factor: de si Alemania y la Gran Bretaña llegan a un acuerdo sólido. Si estas dos potencias se separan demasiado, la civilización pagará por momentos de sumo apremio.

La mejor alianza —terminó diciendo— sería entre todas las grandes potencias de Europa. El peligro verdadero está en Oriente. Allí tiene usted jornales míseros, un nivel de vida ínfimo y una competencia feroz, que no pueden dejar de tener su influencia sobre Europa.

(Derechos reservados a DIARIO DE LA MARINA, por North American Newspaper Alliance).

Los Madrigales del Bable

EL CAMINITO EN LA NOCHE

Y á ú va esi caminín...? Ya, quién lo sabi...!
Quiciavis a un llogar o a una verea...
'N aquella nochi, d'acordanza suavi,
yera tou elli un caminín de sea...
Díbamos dambos, en aquella nochi,
asonsoñando el pasu co la fala....
—La lluna como un brochi,
la nochi como un ala...

Agarrándola yo, pedi-i arteru,
llenu de coruxia:
—Dime «Te quieru», amor, dice «Te quieru...»
Y ella acutóme ansi, con agonía:
—Sí, peru...
El caminín llega a-Si, peru...,
que ye la groria mia...

C. CABAL.

Y a dónde va ese caminito? Ya, quién lo sabe...! Quizás a un lugar, quizás a una vereda... En aquella noche de suave recuerdo, era un caminito de seda todo él. Ibamos ambos, en aquella noche, acompasando el paso con la conversación... La luna, como un broche, la noche como un ala.—Cogiéndola yo, le pedí artero, lleno de temor: —Dime «Te quiero», amor, dime «Te quiero...!» Y ella me respondió con agonía: —Sí, pero... El caminito llega a Sí, pero... que es mi gloria...!

Fechas y Aniversarios

Diciembre 2

El 2 de diciembre de 1552 es la fecha en que se considera murió una de las figuras más importantes de la Historia: **San Francisco Javier.** Filósofo, escritor y misionero jesuíta, nació en el castillo Javier de Javiero, al pie de los Pirineos, el día 7 de abril de 1506. El lugar de su nacimiento distaba muy poco de la ciudad de Sangüesa, no lejos de la cual vivía en aquel entonces y era un mozalbete de quince años, el que después fué San Ignacio de Loyola.

Francisco Javier fué a educarse a la Universidad de París, en la que se hizo íntimo amigo de Peter Faber. Cuando Ignacio de Loyola llegó a estudiar también en aquellas aulas, trató de hacer amistad con Francisco, quien, según los biógrafos, no podía soportarlo, no obstante reconocer en él su aplicación, celo, fe y alta inteligencia.

Fué a raíz de una conferencia que San Francisco dió un día en la Universidad parisina sobre temas filosóficos cuando el joven Ignacio de Loyola se le acercó y le dijo: «¿De qué sirve a un hombre tener el mundo si pierde su alma?». Impresionado, Francisco Javier se hizo, desde aquel día, su amigo inseparable. Y de aquella amistad surgió algo que ni ellos mismos pudieron sospechar aun en sus momentos más optimistas. El 15 de agosto de 1534, Francisco Javier e Ignacio de Loyola se reunían en uno de los subterráneos de Montmartre, sin más compañía que la de Faber y Lainez, y formularon juramento solemne de castidad, pobreza y obediencia para dedicarse a la conversión de los infieles, y de aquel humilde origen nació la Compañía de Jesús.

Francisco Javier era hijo de Juan de Jasso, consejero privado de Juan de Albret, rey de Navarra, y de su esposa María de Azpilcueta y Javier.

Hechos los planes de la futura Compañía de Jesús, él, con Ignacio de Loyola, salió el 15 de noviembre de 1536 para convertir a los musulmanes de Palestina. Se calcula que la obra de conversión de San Francisco Javier alcanzó a 700,000 personas.

Murió el 2 de diciembre de 1552 en las inmediaciones de Chang Chuen Shan, Isla de San Juan, en China, junto a la costa de Kwangtung, cuando se preparaba a seguir viaje a Cantón, y motivaron su muerte unas fiebres que se vió en la imposibilidad de atender en aquellos lejanos parajes. El cuerpo de San Francisco Javier fué transferido a Malacca y más tarde a Goa, en la India portuguesa.

Fué beatificado por Paul V, en en 1619, y canonizado por Gregorio XV, en 1621.

A TRAVES DE LA VIDA

CAMPOS DE BATALLA

Un señor ha estado a verme y como el nombre que mostraba su tarjeta no me fuera conocido, esperé su vuelta para saber a qué atenerme. Cuando lo tuve delante me convencí que era la primera vez que lo veía.

Usted dispensará—me dijo el hombre—pero he venido a propósito de esa compañía de Opera Nacional que se está organizando...

—¡Ah!—interrumpí con una exclamación—ya sé. Usted desea una contrata. ¿Es usted tenor o barítono o cosa así?

—No señor—respondió el individuo exaltando un doloroso suspiro— ¡Si yo fuera tenor otro gallo me cantara!...

—No debe mentarse la soga en casa del ahorcado.

—Sí, ya lo sé: ni el gallo a ningún cantante. Lo que vengo a decirle es que estoy indicado para una sub secretaría.

—Le felicito... ¿y cuál es?

—No lo sé. Mi deseo es que usted diga que se cuenta conmigo.

—Bueno. ¿Y para qué?

—¿No comprende usted? Es una indicación; así corre la bola, mi nombre suena y la gente se acostumbra a creerme de la situación.

—Pero eso es un timo.

—¡Bien inocente, señor mío! ¿Cree usted que todos no hacen lo mismo? Pues sepa que cuanto «se dice» y «se asegura» y «corre el rumor» de que Fulano será nombrado tal o cual cosa, es obra de él mismo.

—¡Pero no lo nombran por eso!

—¿Qué sabe usted? Cuando la gente da en decir una cosa el Gobierno la acepta como buena. Es la fuerza de la letra de molde.

—Tiene usted razón. Debía saberlo.

—Es verdad. Usted es periodista. Pues en confianza le diré que sólo aspiro a una modesta plaza de canciller de un consulado.

—Vea al Secretario de Estado.

—No le conozco y me parece que da un tono...

—¿Quién Remos? ¡Vamos hombre! Si es lo más sencillo y bondadoso...

—¿Usted cree?

—Le aseguro que le conozco bien y puedo afirmarle que tiene demasiado talento para caer en esas debilidades de la gente mediocre. Pídale el consulado.

—Canciller tan sólo.

—Bueno; haga su solicitud. ¿Usted sabrá escribir, verdad?

—Sí señor. Y sé comer a la mesa y entrar en los parajes públicos.

—Pues eso es ya una gran recomendación...

—¿Cree usted?

—¡Vaya! ¿Se figura que es cosa fácil hallar un diplomático que tenga buenos modales?

—¿Qué me cuenta?

—Nada nuevo. Por lo demás sepa que el Gobierno lo forman caballeros muy decentes y muy cultos, atentos, amables y con sentido común.

—No lo niego, pero me había parecido notar cierta gravedad...

—Error, amigo, puro error. ¿Conoce usted a Napoleón?

—¿Un secretario?

—No; un Emperador que dió mucha guerra. Hace unos días hemos publicado su retrato.

—¡Ah, sí! A caballo. Por cierto que me dije ¿quién será este militar?

—Pues era Napoleón. Bien, cuando formó su primer gabinete de gobierno habló así: Señores, no hay que olvidar, sobre todo, que soy yo el que hace los ministros y, también, el que... los deshace.

Héctor de SAAVEDRA.

¿Qué es la Asistencia Social?

Ya era hora que en nuestro país, en el que el problema de la pobreza reviste caracteres alarmantes, se pensara en darle a los antiguos conceptos de filantropía, caridad, ayuda al pobre..., un nuevo sentido y se intentara, como ya funcionan en todas las naciones que señalan derroteros y marchan a la cabeza en estas importantes cuestiones sociales, la creación de organismos capacitados y debidamente dotados para dirigir técnicamente toda actividad en torno al auxilio eficaz al necesitado.

Con tal motivo se ha iniciado desde hace algún tiempo en nuestra Capital un movimiento de organización con fines a la fundación de la primera Escuela en Cuba para preparar «social workers» esto es, para crear trabajadores sociales verdaderamente aptos para desarrollar su trascendente misión.

Es por ello que el término Asistencia Social comienza a hacerse del dominio público. Y es por ello también que, en líneas generales, nos proponemos ilustrar un poco su significación y contenido sin intentar dar una definición de tan vasto campo de acción ni trazar su evolución histórica.

El influjo de la ciencia en las técnicas modernas ha trascendido de modo peculiar al plano social y es de tal modo característico esto de nuestra época que el propio término de Asistencia Social es acuñamiento típico del siglo.

Es la nota esencial de este nuevo enfoque (que cambia el término de caridad por el de responsabilidad), la profesionalización de su personal militante, que ha hecho de esta actividad, al ser necesaria para desempeñarla una preparación sistemática, una verdadera carrera con la consiguiente retribución económica al ser practicada. Esto pone énfasis en la preparación del personal necesario sin echar por tierra la indispensable vocación necesaria al trabajador social.

Este, una vez obtenido el aprendizaje y entrenamiento necesarios para ejercer su carrera, es el mediador entre la persona necesitada y las agencias o instituciones, oficiales o privadas, que puedan suministrar la ayuda requerida en cada caso y que constituye un derecho de aquél. Veamos como se ha operado este cambio de enfoque en la apreciación del problema del necesitado.

El pobre, el enfermo, el anormal, el menor o el anciano desamparados tienen, como partes integrantes de una sociedad de la cual son productos, el derecho a ser atendidos en sus vicisitudes. Sea cual fuere la causa por la cual un miembro de la comunidad ha quedado al margen de ella, la sociedad tiene la responsabilidad y la obligación social de reincorporarlo a su seno, mediante el mecanismo más adecuado. Este es el fin de la Asistencia Social, resocializar, reajustar, devolver al individuo necesitado a la normalidad.

Ante el derecho reconocido al necesitado, éste ha cobrado vigorosa personalidad frente al donante, que en este caso, viene a quedar escondido tras el anónimo. Así el pobre de otros tiempos, de sujeto pasivo ha pasado a serlo activo.

El deber cristiano del hombre de ayudar a su hermano desvalido por pura humanidad, no es la piedra de toque que impulsa a hacer la vieja obra de caridad. Es la responsabilidad de la sociedad frente al derecho que asiste legítimamente al necesitado de ser socorrido por ella. Sin que se eche en menos el sentido altamente moral, con la salvedad hecha a los casos de pura ostentación del individuo pudiente que compra mediante sus obras de caridad la salvación eterna, del primer móvil lo cierto es que, con la evolución de los nuevos conceptos sociales, la perspectiva ha variado totalmente. En este viraje total de los puntos de vista, es de notar como se han invertido las posiciones. Ha cobrado importancia el caso, o sea el asistido, antes diluído en una masa heterogénea de seres indeseables, produciéndose un fenómeno de diferenciación del necesitado; mientras que el trabajador social es una etapa del proceso de resocialización, un mero agente intermediador, al servicio de al comunidad y del Estado.

Precisamente esa diferenciación en que se estudia cada necesitado como un individuo, como «caso», es la nota fundamental en la técnica de la asistencia actual. De este modo cada caso es considerado aisladamente por el asistente social y este puede sugerir el remedio específico en cada circunstancia. El proceso de relación entre necesitado y asistente es similar al del paciente y el médico. Aquel viene a ser en definitiva un enfermo social y el trabajador social su médico que hace con cada paciente al igual que el doctor en medicina, una historia del caso, a manera de hoja clínica, con los datos generales del asocial, sus antecedentes, características, etc, un diagnóstico, especificando la causa de su necesidad y cuál es ella y un pronóstico, esto es, una orientación del futuro del asistido con miras al tratamiento, o sea, al definitivo plan que ha de remediar el mal social.

La diferencia, llegada a este extremo la comparación entre los dos procesos, es, que en el caso de la Asistencia, el trabajador Social, a modo de puente, es sólo un intermediario y una vez diagnosticado y pronosticado el mal, es el Estado, con su fondo destinado a ello, o instituciones privadas debidamente organizadas, las que en definitiva prestan la Asistencia material.

En Europa, y, con tendencias aún más prácticas, en los Estados Unidos, existen innumerables escuelas para trabajadores sociales así como, y ello es básico, existe una adecuada legislación social que ampara a los menores, ancianos, viudas, etc.. y se tiene el apoyo del Gobierno con subvenciones cuantiosas, para garantizar el cumplimiento de los verdaderos fines de la Asistencia. En esos países está tan bien organizado el mecanismo total del Servicio Social que existen, como en New York la Ruussell Sage Fundation, cuyo fin es «promover el adelanto de las condiciones sociales» y de vida en los Estados Unidos; instituciones que tienen a su cargo el estudio del problema económico y del desempleo, peculiaridades de las maneras de vida de cada país, que llevan minuciosas estadísticas, suministran informes y tienen a su cargo la publicación de obras de carácter social así como folletos de estudio y propaganda relacionado todo con los amplísimos fines de la Asistencia Social.

Pero sería rebasar los límites de esta reseña enumerar cuánto en ese sentido se viene practicando en otras naciones y resaltaría, aunque ese es nuestro propósito, lo poco, más bien nada, que hemos hecho aquí a tal respecto.

Hasta ahora, preciso es reconocerlo, en nuestro país las actividades tendientes al suministro de auxilios en su más amplia acepción, de toda índole, han sido desarticuladas y dispersas. El movimiento de reacción, centralizando y organizando los viejos procedimientos en la técnica perfecta de la moderna Asistencia, se impone. Se impone. Y he aquí que ya palpita vigorosa entre nosotros el proyecto. Colaborar para que sea llevada a la más inmediata y fecunda realidad del modo más eficiente, es prestar un verdadero Servicio Social.

Anita Arroyo de Hernández.

M.E.C.D. 2016

VIBOREÑAS

SANTOS DEL DIA.—Celebra hoy la Santa Iglesia Católica, las festividades de Santa Elisa, Santa Paulina y San Aurelio.

Entre las primeras damas a saludar, la señora Elisa Godínez, bella y gentil esposa del coronel Fulgencio Batista, Jefe del Ejército Constitucional, para quienes ha habido con motivo de su regreso de los Estados Unidos, las mayores demostraciones de simpatías y afectos, primero el viernes, con el grandioso recibimiento dispensado al coronel Batista por el pueblo de Cuba, y después el almuerzo celebrado el martes en el Hotel Nacional, en honor de su elegante esposa y en el que estuvo representada la sociedad habanera por muy distinguidas damas de nuestro gran mundo.

La señora de Batista, pasará su santo en medio de las mayores alegrías y satisfacciones, viéndose muy congratulada.

Hasta su residencia de la Ciudad Militar, llegarán numerosos mensajes de felicitación y muchas flores.

La estimada dama Elisa Montané de Dediot y su hija, la joven y bella señora Lisette Dediot, esposa de nuestro amigo y compañero de otros días, Raúl Pagadizabal.

Elisa Sala de Campos

La joven y bella dama Aurelia Zayas, que no recibirá por reciente luto.

Y una amiga a quién hacemos llegar nuestra felicitación más cordial. la señorita Elisa La Villa.

El señor Aurelio Alvarez, ex-Presidente del Senado y miembro en la actualidad de la Comisión de Arbitraje del Azúcar.

Nuestro estimado amigo, el caballeroso joven Aurelio García Dulzaides, residente del Club Deportivo La Estrella.

Y el simpático Aurelio Muñoz y López, secretario de la Comisión de Playa del Casino Español.

Reciban todos nuestra felicitación.

LA BODA DE ESTA NOCHE. — Abrirá esta noche sus puertas la iglesia parroquial de San Francisco de Paula, para la boda de la bella y graciosa señorita Elssie Márquez y Benítez, que unirá sus destinos a los del simpático y caballeroso joven Gerardo Prieto y González, activo y diligente administrador del cine Neptuno.

La nupcial ceremonia anunciada para las nueve y media, revestirá caracteres elegantes, resultando muy brillantes tan simpáticos esponsales, que presenciará numerosa y selecta concurrencia.

Anoche en la residencia de los padres de la novia, tuvo lugar el matrimonio civil ante el notario Dr. Claudio Ramírez André, y fueron testigos por parte de la señorita Márquez, los señores Diego Mora, Facundo García, los doctores Francisco de los Reyes y Gustavo Fernández, la señorita María Teresa Lipuzcoa y el hermano del novio, nuestro querido amigo Armando Prieto González.

Por Gerardo firmaron el acta los señores Julio Carcas, Pedro Martínez, Jorge Schoendorfer, Miguel Carcas. Manolo Alonso el smpático y amable administrador del teatro Fausto y el doctor Ignacio Márquez.

Presentes los familiares y y amistades más íntimas de los novios, se brindó por la felicidad de estos con espléndido y exquisito buffet.

En nuestra crónica de mañana y en sitio preferente reseñaremos la ceremonia religiosa de esta noche en Paula

BODA ELEGANTE.— Conforme prometimos en anteriores Viboreñas daremos hoy la relación completa de los padrinos y testigos que han sido designados para la boda de la bella y encantadora señorita Dora García Comesañas, con nuestro querido amigo, el simpático y caballeroso joven Evelio Rada León, señalada para el próximo día ocho en la iglesia de San Francisco de Asís, en Cuba y Amargura.

Padrinos serán el hermano de tan gentilísima novia, doctor Armando García Comesañas y la bondadosa y estimada dama, Clarita León de Rada, amante madre del novio

Darán fe en calidad de testigos por parte de ella, la señora Rosario Menéndez viuda de Inclán, el doctor Carlos E. Finlay, Jefe Local de Sanidad, el señor Antonio Betancourt y el doctor José Castellanos.

Por Evelio firmarán el acta, el acaudalado caballero señor Eutimio Falla Bonet y los señores Ricardo Cervera Falla y Pedro Carrillo Lozano.

El matrimonio civil se verificará el día siete ante el notario doctor Joaquín Freixas, actuando como testigos de Dora, el hermano de su prometido, Elías Rada León, amigo de nuestra infancia y los señores José Luis Pérez y Fernando Aguado.

Y por el joven Rada, el Dr. Benito Vieta Cabrera, el señor Carlos Cossio y el conocido joven Manolo García Comesañas, hermano de la novia.

Otros detalles más de boda tan elegante, los ofreceremos en próxima crónica.

LA EXPOSICION NACIONAL FEMENINA — Un éxito extraordinario ha sido el alcanzado por la Exposición Nacional Femenina, el primer acto de la II Fiesta Intelectual de la Mujer, que después de su brillante inauguración en la noche del pasado martes, en el soberbio edificio de la nueva Escuela Municipal «Alfredo M. Aguayo», viene siendo visitadísima, durante las horas de las cuatro de la tarde a ocho de la noche, en que permanece abierta al público.

Por aquellos amplios salones, donde son de admirarse los más bellos trabajos realizados por la mujer cubana, han desfilado distinguidas personalidades de nuestro mundo artístico y social, teniendo para la Exposición Nacional Femenina, y para sus entusiastas organizadoras los más cálidos y merecidos elogios.

En nuestra crónica de ayer nos referimos a los trabajos de lencería y a los de repujados en cuero y metal, que tantas felicitaciones le han valido a sus autoras, así como también a los dirigentes de estos salones, la señora Ana María Borrero, la fina y exquisita Directora del departamento Francés de El Encanto y la bella y culta señorita Carmen de Pazos.

El salón del Libro donde se destacan obras de positivo valor literario, como «la Condesa de Merlin» de Dora Jiménez, que obtuvo el primer premio de la II Fiesta Intelectual de la Mujer, «Mis tinieblas», novela de Flora Díaz Parrado, a quien tocó el segundo premio y «La doble esposa», obra teatral de la culta dama Flora Basulto de Montoya, vice-presidenta de la II Fiesta Intelectual de la Mujer en la ciudad prócer.

Entre otros libros, se enumeran «El romancero de la maestrilla» de la inspirada poetisa Renée Potts, «Frente al silencio» y «Poemario íntimo», de Tony Isla, el libro de Serafina Núñez, «Isla en el sueño» y muchos más, así como revistas, folletos, católogos, etc.

Al frente de este salón se encuentran Serafina Núñez, Ernestina Otero y Renée Potts.

El salón de pintura y escultura está a cargo de María Ariza, profesora de la Academia de San Alejandro, y el de artes populares tiene a su frente a Isabel Chappotin.

La entrada a la exposición es completamente libre, siendo las horas de visita de cuatro de la tarde a ocho de la noche.

LA VERBENA DE MAÑANA.—Nos referimos a la verbena del Club San Carlos, su grandiosa y tradicional verbena anual, que con el mejor éxito y mayor entusiasmo se ha venido organizando para la noche de mañana sábado en sus magníficas posesiones de la calle de Correa.

Todo está ya dispuesto para esta fiesta, que ha de culminar en el más grande acontecimiento en la vida social del Club San Carlos, y también en la de nuestra populosa barriada donde el San Carlos está considerado como la primera de sus sociedades.

Aquella casa lucirá un aspecto verdaderamente fantástico, con el bello decorado y regia iluminación que por expertos artistas se ha llevado a cabo.

La amplia azotea convertida en un Cabaret Afro-cubano, será uno de los sitios más concurridos de la verbena, situándose allí el popular conjunto típico de Paulina Alvarez.

En el floor de basket ball, donde tocará la orquesta Havana Casino, se colocarán numerosas mesitas cerrando el círculo para el baile, siendo éste el lugar escogido para la presentación del magnífico show que mucho ha de gustar a la concurrencia.

Tanto en el floor de basket ball, como en el cabaret, habrá un servicio especial de bar y lunch, rigiendo los precios corrientes, para todas las cosas.

La casa del Club Deportivo La Estrella, que ha sido cedida por su Directiva para esta fiesta, al San Carlos, se verá de lo más animada durante toda la noche.

Muchos otros atractivos y alicientes ya que hemos dado a conocer en anteriores notas, tendrá esta verbena que por todos conceptos resultará un grandioso espectáculo.

CRUCIGRAMAS. — Desde hace unos días se encuentra en la calle el último número de Crucigramas, correspondiente a los meses de octubre y noviembre, colmada de interesante material, que ha hecho de ésta publicación una de las más solicitadas en toda nuestra república y muchas naciones del extranjero.

Los magníficos trabajos de pasatiempos y entretenimientos que llenan sus páginas, todos son originale de sus cultas e inteligentes directoras, las jóvenes y bellas señoras Asela Abascal y María Luisa Urruela, a quienes hacemos llegar nuestra felicitación, por el éxito de su revista.

Orestes del CASTILLO.

PARA Vestidos DE INVIERNO

VISTASE BIEN Y GASTE POCO

SEDAS ESCOCESAS. Preciosa colección de modernísimos dibujos, a 45 y **0.50**

SEDAS COLOR ENTERO. Gran variedad de sedas color entero en los tonos de última novedad, a 38, 58, 65 y **0.70**

TAFETAN GLACE, en infinidad de colores nuevos, claros, medios tonos y oscuros, a **0.55**

SEDAS DE FANTASIA. En modernísimos estilos, tanto en el tejido como en las tonalidades, a 89 y **0.98**

SEDAS DE ALTA NOVEDAD. Lo más nuevo y elegante para la estación invernal, en calidades inmejorables, a $1.25, $1.75 y **1.90**

LANAS ESCOCESAS. Preciosas combinaciones de lanas escocesas, a **0.38**

LANAS COLOR ENTERO. Finísima tela de lana color entero de $1.25, REBAJADA PARA LIQUIDARLA, a **0.58**

LANAS DE FANTASIA. Lo más nuevo, práctico y elegante para vestidos de "sport" y calle, a 89 y **0.98**

PERSIAN LAMB SKIN. Para cuellos de abrigos y capas. De lana y seda. Hay en los colores NEGRO, GRIS y CARMELITA, a $3.00 y **6.00**

TERCIOPELO CHIFFON. Transparente, finísimo, en todos los colores para trajes de noche y calle, a 80 y **1.50**

EN NINGUNA PARTE PODRA ENCONTRAR MEJOR SURTIDO NI TAN VENTAJOSOS PRECIOS COMO LE BRINDA

la elegante de neptuno

NEPTUNO Y AGUILA

AVISO: Solicitamos agentes en el interior. Si dispone de 50 a 100 pesos, escríbanos pidiendo detalles.

CRONICA HABANERA

EN SUS DIAS

Muy complacidos volvemos a traer hoy a la crónica el retrato de la señora Elisa Godínez, gentil e interesante esposa del Jefe del Ejército Constitucional coronel Fulgencio Batista.

La señora de Batista, que tantos afectos ha sabido captarse en el seno de nuestra sociedad, está de días en esta fecha que le deseamos de grandes satisfacciones y alegrías.

Flores innumerables y halagos de todas clases le llegarán con tal motivo hasta su residencia de la Ciudad Militar.

Felicidades.

LOS SEÑORES DE JUARRERO.—Mañana sábado llegarán a nuestra capital por la vía aérea de la Florida el conocido caballero Pancho Juarrero y su esposa Gloria Erdmann, que regresan de un prolongado viaje por el extranjero.

Los señores de Juarrero, tan queridos en nuestra sociedad, irán a residir al Country Club de La Habana donde la señora de Juarrero recibirá a sus amistades en la tarde de su llegada y el lunes y martes próximos, de cuatro a siete p. m.

Bienvenidos.

LA COMIDA DE ANOCHE.—El Attaché Comercial de Francia, señor René Grimm Provence y su bella esposa María Tubau ofrecieron anoche una comida en su espléndida mansión del reparto Alturas de Almendares.

Comida elegante en honor del ex Presidente de la República señor José A. Barnet y su distinguida esposa Marcela Cleard.

Eran los demás invitados.

El Encargado de Negocios de México, señor Octavio Reyes Spíndola y señora Amelia B. de Reyes Spíndola.

El señor Pedro Gómez Cueto y señora Mary McCarthy.

La señorita Anita Roelandts.

Y el señor Grousset, nuevo Canciller de la Legación de Francia.

La mesa, que llevaba un mantel de finísimo encaje, ostentaba un precioso centro de flores naturales.

VIAJEROS DISTINGUIDOS. — Ayer en horas de la tarde embarcaron para Nueva York el Conde y la Condesa de Romero.

Los distinguidos esposos se proponen disfrutar una larga temporada en la metrópoli neoyorkina.

Acompañada de su gracioso hijito, ha llegado anteayer a nuestra capital la joven y bella dama Ofelia Freyre de Hines que desde su matrimonio reside en la ciudad de Jacksonville.

La señora de Hines viene a pasar una temporada con sus padres, el doctor Eneas Freyre y señora Manana Aguilera.

Toky Montero, la bella y encantadora señorita ha llegado en días pasados a nuestra capital en unión de sus tíos, el señor Julio Montero y su distinguida esposa Margarita Machado, después de haber disfrutado de una agradabilíima temporada por Sur América.

Los mencionados viajeros se proponen pasar las Pascuas en la Habana para después seguir su proyectado viaje a Europa.

DON JOAQUIN PINA.—Desde hace varios días se encuentra recluído en su residencia de la Calzada de Columbia, sufriendo de una linfangitis aguda, don Joaquín Pina, Tesorero de la Emresa DIARIO DE LA MARINA y caballero muy querido de todos los que laboramos en este periódico.

El señor Pina ya está bastante mejorado lo que mucho nos place consignar.

Un pronto restablecimiento le deseamos.

EL POSTRER TRIBUTO.— Descansan desde ayer en el Cementerio de Colón, los restos mortales del que en vida fué noble y bondadoso caballero doctor José A. Arellano y Mendoza, conocido farmacéutico de esta capital y miembro de una familia estimadísima.

En horas de la tarde, con la asistencia de nutrido acompañamiento se verificó su sepelio: último tributo al desaparecido que constituyó una sincera manifestación de hondo dolor.

Con estas cortas líneas queremos hacer llegar nuestro más sentido pésame a su pobre viuda, la señora Obdulia Pagés y a sus hermanos, hermanos políticos y demás familiares.

Descanse en paz.

LAS FESTIVIDADES DEL DIA.—Santa Elisa, Santa Paulina y San Aurelio, son las tres festividades de hoy.

Entre las Elisas cuéntase un grupo numeroso de damas de nuestra sociedad.

Saludaremos en primer término, con afecto y simpatía, a Elisita Silverio, gentil e interesante esposa del ilustre letrado doctor José Agustín Martínez, y a su hija Cuquita, la joven y bella señora del doctor Guillermo Belt, ex-Alcalde de la Habana y abogado de vigorosa personalidad.

Elisa Edelmann, gentilísima esposa del conocido ingeniero Carlos Hevia, ex-Presidente de la República.

Lizie Morales de Batet, culta y distinguida dama, que desempeña con gran acierto la secretaría de la Sociedad Pro-Arte Musical.

Elisa Arvide viuda de la Guardia, Elisa Iznaga de Iznaga y Elisa Cebreco, la interesante señora de Roca.

Elisa Barreras, respetable esposa del doctor Juan Manuel Menocal, y su hija, tan bella, Elisita Menocal de Mederos, dama joven que brilla en nuestra mejor sociedad.

Elisa Hernández, bella esposa del teniente coronel Evelio I. Figarola, inspector general de la Cruz Roja.

Elisa Quécara, esposa del doctor Emeterio Santovenia, ex-Secretario de la Presidencia.

Elisa Garciaso de la Vega de Iribarren, Elisa Otero de Alemany, Eloísa Rodríguez de Bolívar, Elisa Fernández Ponjoán de Trotcha, Elisa Ayala viuda de Sánchez Alfonso.

Elisa del Valle viuda de Ainciarte.

Elisa Montané de Dediot y su hija Lisette Dediot de Pagadizábal.

Elisa Bergaza de Domené, Elisita Rivas viuda de Zúñiga, Elisa Salas de Campos.

Elisa Rodríguez de Benguría, gentil esposa del señor Enrique Benguría, distinguido catedrático de la Escuela de Comercio.

Y Elisa Mont de Molamphy, madre maantísima del estimado amigo Mateo Molamphy.

Entre las señoritas, en primer término, la gentilísima Elisa Ortiz Cabrera, para la que hay muchos afectos y simpatías en el seno de esta sociedad.

Lily Batet y Morales, la encantadora señorita que actualmente triunfa en New York por su arte y por su talento.

Elisa Molamphy y Mont, Elisa Botet y Yeya Rosende y Cabrera.

Y por último, Elisa Mencia, dulce bella jovencita que cursa sus estudios en «El Sagrado Corazón» de Montreal, en el Canadá.

Las Aurelias:

Lelia Herrera, la distinguida señora del conocido caballero Charles Morales, ex-Presidente del Habana Yacht Club, y su hija tan linda, Aleli Morales, esposa del simpático joven Rafael de Carrerá.

Aurelia Maruri viuda de Alvarez, muy estimada dama de esta sociedad, para la que tenemos un saludo especial.

Aurelia Cabrera de Rosende Roca, Aurelia López de Comas, Aurelia Otero de Viñols y Aurelia Gueringuer de Hernández.

Lelia Font de Consuegra.

Y Aurelia Conde, gentil esposa del doctor Juan Espinosa, y su hija Bibi Espinosa, graciosa señorita.

Señoritas:

Lelia Maruri y Guillo, gentil e interesante amiga que se verá muy congratulada.

Lilita Rodríguez Gispert, Aurelia Cancio, Aurelia Iturmendi, Aurelia Rodríguez de la Fuente, Aurelia Villegas, Aurelia Portela, Aurelia Acosta, Aurelia Rivas y María Aurelia Fránquiz.

Y por último, Aurelia Aróstegui, distinguida señorita muy querida en el gran mundo habanero.

Tenemos el encargo de decir que no recibe.

Un grupo de caballeros:

Aurelio Portuondo, distinguida personalidad del mundo azucarero, y su hijo Aurelio.

El doctor Aurelio Alvarez, ex-Presidente del Senado.

El doctor Aurelio Alvarez Maruri, abogado joven y prestigioso, actualmente magistrado del Tribunal Supremo.

El distinguido doctor Aurelio Ituarte y Gutiérrez de la Solana, ex-Secretario de Sanidad y actual Senador por Camagüey y su hijo Aurelio Ituarte, alumno del Colegio de Belén.

El Senador Ituarte recibirá en su residencia del Reparto Kohly a sus amistades que deseen saludarlo.

El doctor Aurelio Serra, conocido médico, y su hijo, el joven Aurelio Serra y Solís.

Aurelio Gómez Miranda.

Los doctores Aurelio Alfonso, Aurelio del Barrio, Aurelio Collazo, Aurelio Morales Posada, Aurelio Silva, Aurelio Morales Fránquiz, Aurelio Villegas, Aurelio Ituarte, Aurelio Moreyra, Aurelio Naranjo, Aurelio López.

Aurelio García Dulzaides, estimado amigo.

Aurelio Faina y Cantelis.

Aurelio Pestana y Mas, y su hijo, el inteligente doctor Aurelio Pestana y Morales, médico de la Asociación de Damas de «La Purísima Concepción».

Aurelio Miranda y su hijo Aurelio, René Cabrera Vázquez.

Y el querido amigo Aurelio Maruri.

Entre las Paulinas:

Paulina Piña viuda de Larrea, la respetable señora, su hija Paulina Larrea viuda de Oyarzún y su nieta, tan encantadora, Paulina Larrea Oyarzún.

Paulina Díez Muro de Campuzano y su linda hija Paulina.

Paulina Infante de Eshler y Paulina Carrillo de Cárdenas y su hija Paulina.

Y la señorita Paulina Fernández de Castro.

También saludamos a la graciosa señorita Adria Giquel.

(Continúa en la página SIETE)

No hay belleza comparable a la belleza de un cuerpo activo y eficiente.

La base del éxito en la vida está en la buena nutrición del cuerpo: Vitamina-A para favorecer el crecimiento y la resistencia contra las enfermedades; Vitamina-D para la formación de huesos fuertes y de dientes sanos; sales minerales para suministrarle al cuerpo los elementos requeridos.

Muchas mujeres enfermizas que llevan una vida cansada y aburrida, envidiando la alegría de los demás, podrían también estar disfrutando de la vida sana.

Tome la *OZOMULSION* y observe como mejora su capacidad física de día en día.

Désela a sus niños y suminístreles la base esencial para una vida rebosante de salud, de fortaleza y de felicidad.

Atended bien a sus cuerpecitos ahora, y sus cuerpecitos se encargarán bien de todo lo demás más tarde.

¡Cada gota de *OZOMULSION* es un cartucho de energía!

OZOMULSION

Agradable al paladar y *fácil de dizerir.*

Hasta principios del presente siglo los Médicos hacían el diagnóstico de las distintas enfermedades que aquejan al género humano, valiéndose simplemente de los síntomas clínicos del enfermo y basándose para ello en la propia experiencia. Esto era el llamado «ojo clínico» de los Médicos de otro tiempo. Hoy día, la ciencia médica ha adelantado mucho; son tantos los distintos medios de que se vale un médico moderno para realizar sus diagnósticos con precisión (Rayos X, Análisis Químicos de Sangre, etc.) que las enfermedades pueden diagnosticarse precozmente, en época aún, en que el propio enfermo no se siente mal. Esto demuestra que la Medicina del porvenir será puramente preventiva. La Medicina curativa llegará a desaparecer junto con las enfermedades, para darle enorme importancia a la prevención de las afecciones del hombre. Y en la práctica ello es cierto. Ya lo dice el viejo proverbio: «más vale precaver que tener que lamentar».

En efecto, si Ud. necesita viajar, visitar una comarca donde reine el paludismo, no hay mejor manera de protegerse contra esta temible enfermedad que tomar el **QUINIUM LABARRAQUE**, preparado moderno que contiene en un vino de Málaga purísimo, todos los alcaloides, especialmente la quinina, de la mejor corteza de quina amarilla. En la ciudad, el **QUINIUM LABARRAQUE**, tomado antes de las comidas, despertará su apetito, aumentará sus fuerzas y mejorará sus procesos digestivos. Es un verdadero tónico de las funciones orgánicas. Tomando el **QUINIUM LABARRAQUE** cumple Ud. con el ideal de la Medicina preventiva.

QUINIUM LABARRAQUE

de venta en todas las farmacias
Distribuidor exclusivo:
Apartado 2143 — Habana.

EL SEPELIO DE LA SEÑORA SANTOS VIUDA DE SUAREZ

En la necrópolis capitalina recibió ayer cristiana sepultura la noble dama doña María Teresa Santos viuda de Suárez, hermana del conocido empresario teatral señor Pablo Santos.

Una imponente manifestación de duelo fué el sepelio de dicha señora, como prueba de que a su paso por la tierra supo conquistar grandes, profundos afectos.

Que Dios premie el alma buena de doña María Teresa, y reciban nuestro pésame más sentido su hermano Pablo, su sobrino Pablito Santos y demás familiares.

DETENIDO POR HURTO

Roberto Pérez Báez, de 17 años y vecino de Maceo 175, en Regla, fué detenido en los momentos que le sustraía del bolsillo un reloj a Ricardo Planas Valdés, vecino de la calle Robau, en Marianao.

"LE TRIANON"
JOYERIA
OBJETOS DE ARTE
AVE. ITALIA 405
TEL. M-9130
HABANA

GRAN VENTA DE PASCUAS Y REYES

El Regalo Práctico y Que Perdura.
Extenso Surtido en
PIEL, ANTILOPE Y BROCADOS
desde $4.50 a $25.00

Siempre lo más nuevo al precio más bajo

JOYERIA "LE TRIANON"
S. FONDON Y CIA., LTD. GALIANO 405.

CLINICA DE OJOS
DR. ENRIQUE CUELLAR DEL RIO
DIRECTOR OCULISTA
Consultas: 9 a. m. a 7 p. m. REINA, No. 358. Teléfono M-7768.

SUSCRIBASE Y ANUNCIESE EN EL «DIARIO DE LA MARINA»

M.E.C.D. 2016

CARTEL DEL DIA

POR LOS TEATROS:

MARTI: M-2724.—A las 8 y 30 p. m. Gran debut del Circo Santos y Artigas.

POR LOS CINES

ENCANTO: M-6055.—A todas horas: Servicio de hotel, variedad y revista.

NACIONAL: A-6700.—A todas horas: Alarma en el mediterráneo y La hermana del zorro.

FAUSTO: M-7800.—A todas horas: El ángel fracasado y Amigos peligrosos.

ALKAZAR: A-6869.—A todas horas: Así terminó un querer, Abnegación y revista.

CAMPOAMOR: A-7054.—A todas horas: Baila conmigo y Bandido por carambola.

RIVIERA: F-2040.—Nuevos horizontes y El que lucha triunfa.

RADIO-CINE: M-1407.—Cuatro hijas y Adversario inseparable.

AUDITORIUM: F-4455.—A las 5: Concierto. A las 9: El Bataclán Universitario.

TRIANON: F-2403.—El ángel fracasado y Amigos peligrosos.

OLIMPIC: F-3711.—Piratas de ferrocarril y Ladrón de mujeres.

PAYRET: A-7157.—La chismosa y Asesinato a bordo.

NEPTUNO: M-1515.—Motín en las montañas y Huracán.

FLORENCIA: U-3533.—Los temerarios del mar y La muchacha de París.

INFANTA: U-3700.—El círculo del crimen y Quiéreme a galope.

MANZANARES: U-3354.—La casa de Quirós y Romance gaucho.

REX-CINEMA: M-2214.—Revista, cartón, etc.

REINA: M-2272.—Miss Broadway y El secuestro del año.

RIALTO: M-1831.—Nuevos horizontes y Cuándo nos casamos.

RIVOLI: FO-1130.—La marca del fuego y El gavilán.

ROXY: FO-3255.—Mr. Moto se arriesga y Señora casada necesita marido.

LARA: M-2421.—Lucerito y Las de perder.

PRADO: M-2822.—El hijo del Sheik y Nace una estrella.

VERDUN: A-9206.—Miss Broadway y Sucedió en el Oeste.

COLONIAL: A-7879.—Buscando marido y Sucedió en el Oeste.

CERVANTES: M-6494.—Mujer mexicana y La adelita.

MAJESTIC: M-4477.—Rapto al amanecer y El banquillo de los acusados.

BELASCOAIN: U-5200.—La tía de las muchachas y Segunda luna de miel.

CUATRO CAMINOS: M-3676.—Madreselva y Un viaje a París.

INGLATERRA: M-5527.—Todos eran enemigos y La pícara puritana.

GRIS: F-4292.—El último encuentro y El maestro Levita.

VIVES: F-3128.—Jenny la malquerida y Mi marido es un artista.

MODERNO: X-1305.—Juan J. Martínez Casado, El rosal bendito y La venganza de la muñeca.

SANTOS SUAREZ: I-4600.—El hijo del Sheik y El prisionero de Zenda.

WILSON: U-5863.—Adversidad y El príncipe y el mendigo.

TOSCA: I-3099.—Cantando llegó el amor y Puerto Nuevo.

CUBA: M-9796.—Mi estimada señorita y La luciérnaga.

ROJO: M-4794.—Tifón y No se duerma, profesor.

UNIVERSAL: (Egido y Monte).—Día de risa. El lechero, cartones y comedias.

BELGICA: A-9128.—La llaga y Una prueba de cariño.

VIOLETA: M-3238.—El caballero audaz y Corazones que cantan.

MENDOZA: I-7285.—Mis dos amores y Pasión salvaje.

REX Cinema — REX Cinema — REX Cinema

San Rafael y Amistad. Teléfono M-2214.

HOY: Sesión continua desde las 11 de la mañana. NOTICIARIOS METRO Y ROYAL. ALMA DEL RIO (musical). LA MARCHA DEL TIEMPO. CADETES CAMPEONES (deportiva). LOS ALPES BAVAROS (viajes). ALAS TENDIDAS (Serie Lucha por la Vida). MUSILANDIA (cartón de Walt Disney). Horas y precios de costumbre.

DOMINGO PROXIMO: GRAN MATINEE INFANTIL a las 10.30 A. M. Ocho preciosos cartones de Walt Disney, Popeye y otros. Una chistosa comedia. Fin de fiesta por el Conjunto Artístico Infantil de Oscar G. González. Escogidos números de canto y baile. Entrada, 20 centavos.

ENCANTO — HOY — Trianon — Fausto

R.K.O. RADIO presenta a GROUCHO CHICO HARPO MARX en el dislocante "disparate" "SERVICIO de HOTEL" 30¢ 40¢

METRO Goldwyn MAYER Margaret SULLAVAN James STEWART en "El ANGEL FRACASADO" 30¢ Niños 20 Tert. 15¢ 40¢

ESCENARIO Y PANTALLA

N O T A S

EXITO DE LOS HERMANOS MARX EN EL ENCANTO

Usted vió a los Hnos. Marx, Groucho, Chico y Harpo en «Una noche en la ópera» y «Un día en las carreras», dos de las comedias más estupendas de la historia del cine. Véalos ahora en «Servicio de hotel», la versión a la pantalla de «Room Service», la comedia que paró a Broadway de cabeza y por cuya transcripción a la pantalla ha pagado la R. K. O. Radio una fabulosa suma. Completa el programa interesantísima Variedad «25 años de acontecimientos» y el Noticiario. La función es continua desde las 3:30 y «Servicio de hotel» se exhibe a las 4:09, 6:09, 8:09 y 10:09. Los precios 30 cts. antes de las 6:30 y 40 cts. después. Niños a todas horas 20 cts.

Mañana, sábado elegante, la función comenzará desde las 2:30, presentándose además de «Servicio de hotel», el gigantesco drama de aviación «El coloso del aire» con Richard Dix, Chester Morris y Joan Fontaine y el precioso cartón en colores de Walt Disney «El cazador de estrellas».

El lunes, en día de gran gala y esplendor, formidable preestreno de la fastuosa y gigantesca superproducción, orgullo máximo de la Paramount, «Si yo fuera rey», que tiene por admirables intérpretes a Ronald Colman, Frances Dee, Basil Rathbone, Ellen Drew, Henry Wilcoxon, cientos de actores y miles de extras. Dirigida por el genial Frank Lloyd. ¿Qué haría usted si fuera rey?... Vea lo que hizo Francois Villon, el poeta vagabundo de París, a quien el destino le ofreció esa oportunidad durante una semana que gobernó la nación gala...!

El jueves 8, Universal tiene el honor de presentar la maravillosa superproducción de John M. Stahl el inolvidable director de «La esquina del pecado», «Parece que fué ayer», «Sublime obsesión», «Magnolia» e «Imitación de la vida», titulada, «Labios callados» con Adolphe Menjou, Andrea Leeds, George Murphy, Rita Johnson, Edgar Bergen y Charlie McCarthie, Ann Sheridan. ¡Cinco seres humanos ansían y temen descubrir un insondable secreto... La comedia de la vida, con todas sus pasiones, alegrías y miseria...! ¡Un pedazo de papel surge del pasado y transforma la vida de cinco personas...! ¡Una pequeña carta, unas líneas de una persona que ya no existe trae a uno la felicidad y el amor, a otro la fortuna y la fama y a otro... el dolor y la muerte...!

Los populares empresarios cuyo Circo debuta hoy a las 8:30, en el teatro «Martí».

EXITO DE MARGARET SULLIVAN EN EL FAUSTO

Un film lleno de ternezas, sentimentalismos y emotividad...! La historia de la corista de Broadway, cuyo amor no pudieron comprar los millones.. y se lo regaló espléndidamente al humilde joven que partía a la guerra con sólo dos pensamientos: el de su patria... y el de su amada...! Vea hoy a Margaret Sullivan, James Stewart y Walter Pidgeon en el romance de romances, orgullo de la Metro Goldwyn Mayer, «El ángel fracasado». Completa el programa la magnífica film «Amigos peligrosos» con Melvyn Douglas, Florence Rice y Claire Dodd. Además, la graciosísima comedia por la pandilla «Por arte de Birbiloque» y el Noticiario. «El ángel fracasado» se exhibe exactamente a las 3:46, 6:38 y 10:05 y «Amigos peligrosos» a las 2:30, 5:22 y 8:33. Los precios: 30 cts. de 2:30 a 6:30 y 40 cts. después. Niños a todas horas 20 cts. y tertulia familiar 15 cts.

El martes, a las 9 de la noche, grandiosa función de homenaje a Paulina Singerman, estrenándose en la escena la Revista de gran espectáculo «Ritmos porteños».

El jueves 8, la encantadora y originalísima producción «Daría un millón» con Warner Baxter y Marjorie Weaver. No envidie al hombre rico, hasta que no vea «Daría un millón»! Verá como la felicidad que parece sonreirle, no es completa...! Verá, cómo un millonario cambia de traje con un «habitante», porque cree que como tal puede hallar la felicidad que su dinero no pudo proporcionarle...! Verá cómo llega a ofrecer un millón por un amigo leal...! Es una trama divertida a la par que humanísima que a usted le deleitará...!

RADIO CINE: «CUATRO HIJAS»

Continúa en Radio Cine la valiosa producción de la Warner titulada «Cuatro hijas», una película que tiene valiosa trama, espléndida dirección, actuación máxima y todo cuanto una obra necesita para ser un monumento, sin embargo lo que el público encontrará de mayor interés y lo que le proporcionará el más intenso deleite es la presentación en las escenas de cuatro jovencitas tan encantadoras como Priscilla Rosemary, Lola Lane y Gale Page, todas realmente fascinadoras. Vea también los dos artistas maravillosos: John Garfield y Jeffrey Lynn. No pierda la oportunidad de verla ahora en Radio Cine, pues no podrá exhibirla ningún otro teatro hasta el mes de enero. Completa el programa un gracioso cartón en colores, un documental explicado en español, y el último Noticiero Metrotone. Además se exhibe la interesante producción también de la Warner titulada «Adversarios inseparables», que interpretan Wayne Morris y Barton McLane.

Mañana este mismo programa.

Los precios para hoy: Luneta y primer piso 40 cts. antes de las 6:30 y después 50 cts.; los niños 20 cts. y la tertulia entrada por Concordia 15 centavos.

El lunes: El más gigantesco programa de la temporada con el estreno de la segunda película cubana «El romance del palmar», con Rita Montaner, J. M. Linares, Carlos Badías, Garrido y Piñero, Alicia Rico, Julito Díaz Margot Alvariño y otros muchos, interpretan una trama de verdadero tipicismo criollo, amor, lujo, alegrías, tragedia, romance y un asunto que deleita. Además el primer día se estrenará la película seguida de un show.

HOY: «ASI TERMINO UN QUERER» EN EL ALKAZAR

Con gran éxito continúa presentando la Empresa de este popular coliseo, la hermosísima y sentimental joya de joyas, «Así terminó un querer» en la que la sublime estrella Bárbara Stanwyck nos ofrece otro de esos roles maternales que tocan hondamente la sentimentalidad del alma humana. La película que habla por igual al corazón del hombre que al de la mujer. Colaboran con ella, Herbert Marshall, Ian Hunter y César Romero. Para completar el programa se exhibe el formidable drama de Alexander Korda, «Abnegación», con Edna Best, Ralph Richardson y Ann Todd. demás el Noticiario. Los precios: 20 cts. de 1:30 a 6:30 y 30 cts. después. Niños a todas horas 15 y Tertulia familiar 10 cts.

El lunes, Paramount presenta orgullosamente a George Raft, Henry Fonda, Dorothy Lamour, Louise Platt, Akim Tamiroff, John Barrymore y miles de extras en la gigantesca y espectacular superproducción «Lobos del norte». Un formidable drama de las regiones árticas del norte, donde los hombres rodeados de una naturaleza primitiva, aman, odian, ambicionan y luchan, con instintos de salvajes; en cuya trama de acción vívida y real podemos ver la guerra sin cuartel que durante años sostienen los rudos pescadores de salmón con los piratas que los despojan del fruto de sus labores. Conjuntamente se estrenará el crispante y superemocionante drama de gangsters «La patrulla heroica», con Robert Paige y Jacqueline Wells, la sensacional historia, con caracteres rojos de los amores entre un valiente policía y una linda heredera... en medio de la más cruenta refriega a fuerza de T N T...!

Pronto: dos extraordinarios estrenos en Cuba de la Paramount: «El tirano de Alkatraz», con Gail Patrick y Lloyd Nolan, cuya acción truculenta supera en sensacionalismo a todas las películas de gangsters. La otra gran atracción es la simpatiquísima comedia musical «Bésame y verás» con Martha Raye y Betty Grable.

NACIONAL: HOY: «ALARMA EN EL MEDITERRANEO»

Gran acontecimiento cinematográfico el de hoy, en el Nacional. Se estrena la película que el público espera ansiosamente, la que se ha destacado entre todas las que están anunciadas: «Alarma en el Mediterráneo».

Como su título promete, está inspirada en un problema internacional de gravedad extraordinaria, el problema que inquieta a casi todas las potencias europeas y pone en pie de guerra millones de hombres. Tomando como escenario el de las verdaderas discrepancias en el viejo mundo, unos productores franceses han puesto en los mercados la obra más vibrante, más honda y más sugestiva que podíamos aguardar.

Y engarzado a lo esencial del conflicto, una trama subyugadora, que apasionará a cuantos la vean desfilar por la pantalla.

«Alarma en el Mediterráneo», gran realización del cine, documento histórico hecho en cuadros sucesivos y que intepretan Pierre Fresnay, Rolf Wanka y Jim Peacock, grandes actores los tres y los tres muy compenetrados con sus papeles, se exhibirá hoy en el Nacional a las 2:45, 6:15 y 9:50.

A las 4:30 y 8:05, «La hermana del zorro», muy movida y muy original, con situaciones interesantísimas.

Intercalados, un «Noticiario», el cartón en colores «Peces en la escuela» y la variedad Warner «Profesiones peligrosas».

La entrada cuesta 30 centavos hasta las 6:30, y después, 40 centavos.

Otro gran estreno se avecina en el Nacional, y está señalado para el próximo día 10. Es el de «La escuadrilla de la muerte» o «Perdida en la niebla», el mejor film de aviación, el único film de aviación, por decirlo mejor, que se aparta de lo ya hecho, de lo ya manoseado. Un asunto repleto de novedad, de tanta novedad que la hallará el público hasta en el impresionante idilio de la protagonista con un inventor. Y nadie puede adivinar hasta el fin a quién ama ella: si a ese hombre, a otro que la adora en silencio, o a la aviación.

hoy PAYRET GRAN EXITO! LOLA MEMBRIVES en La CHISMOSA — Presentación REPUBLIC

NACIONAL

DOMINGO 4

9 y 30 A. M.

Los ídolos infantiles en la pantalla:

La Pandilla
Laurel y Hardy
Buster Keaton
Charles Chase
Mickey Mouse
Popeye
Betty Boop
Pato Donald
El Canguro Terry

Regalo de una bicicleta, un muñeco Mac Carthy, una muñeca Blanca Nieves y un radio «Mac Carthy»

LLUVIA DE GLOBOS!!

NIÑOS 20 cts.

HOY: FRED ASTAIRE Y GINGER ROGERS EN EL CAMPOAMOR

La pareja incomparable, ídolo del mundo, Fred Astaire y Ginger Rogers, en la deslumbrante superproducción musical, orgullo de la R. K. O. Radio, «Baila Conmigo», es lo que nos presenta hoy la empresa de este simpático teatro, acompañada de la archi-despampanante super comedia «Bandido por carambola» de Joe Penner. Ud. vió a Fred Astaire y Ginger Rogers en «Ritmo Loco», «Continental», «Pies de seda» y todos esos innumerables «hits» que los hizo famosos... Véalos ahora en esta última producción en que bailan y cantan los ritmos embrujados de Irving Berlin, el más popular de los compositores norteamericanos. Completa el programa el Noticiario. Los precios: 20 cts. de 1:30 a 6:30 y 30 cts. después. Niños a todas horas 15 cts. y tertulia 10 cts.

El martes, «Promesas doradas» con Víctor McLaglen, Grace Fields y Brian Donlevy. La película que tiene todo lo que requiere una joya: drama, acción, romance, rivalidad, música y un reparto estelar que encabezan tres ídolos. Para completar el programa se exhibirá «Piratas de ferrocarril», el gigantesco drama que interpretan Eric Von Stronheim, Charles Vanel e Inkijinoff.

El viernes 9, Don Ameche y Arleen Whelan en «Tierra de promisión» y «Donde el oro es ley». El martes 13, Fredric March y Virginia Bruce en la alocada supercomedia «Ahí va mi corazón».

HOY: GRAN DEBUT DEL CIRCO SANTOS Y ARTIGAS EN MARTI

La atención de todo el público de la Habana está concentrada hoy en el Teatro Martí, donde debuta el gran Circo Santos y Artigas, el espectáculo que todos los años pone una nota de originalidad en el escenario teatral y lleva la alegría a todos los hogares, donde los niños son los principales portavoces de Santos y Artigas y el pretexto que tienen las personas mayores para justificar su predilección por el Circo...

Hoy habrá fiesta en el frente del teatro desde muy temprano, pues distintos conjuntos musicales alternarán en concierto popular, se exhibirán algunos ejemplares de la colección de leones y por la noche a las 7:30, se quemarán vistosos fuegos artificiales entre éstos tres piezas mecánicas alusivas al Circo y muchos morteros de ramilletes en colores; entre la concurrencia que acuda a estos festejos gratis se pasearán algunos individuos que tienen entradas de obsequio para el Circo y que las entregarán a las personas que les digan esta frase: Invíteme al circo...

El espectáculo en el interior del teatro empezará a las 8:30, con el desfile de toda la compañía y orquesta sobre la escena a los acordes del Himno Nacional y acto seguido se desarrollará el máximo programa con el que Santos y Artigas harán bueno su lema de: Cada año mejor... Los Repenkis, los Wallendas, Ira Watkins Circus, Paul Spaulding, The Steiners, The Justino, The Marvels, The Sugrañes, Annabella, Tommy The Great y otras celebridades de circo asombrarán al público con sus maravillosas proezas, mientras que Pirrín, famoso clown excéntrico musical, Pepito y Guerrerito, darán el colorido cómico al programa, con el animador del circo, dor, que anima a los espectadores desde que llegan al teatro hasta que lo abandona.

Los precios para hoy son $8.00 los palcos con 6 entradas. 1 peso las lunetas y las butacas de primera fila; 80 cts. las otras butacas, 50 cts. los delanteros de tertulia y 40 cts. tertulia. Mañana sábado hay matinée a las 4:30 y el Domingo matinée a las 2, y a las 4:30.

Las localidades están ya agotándose rápidamente para todas estas funciones.

LUNES 5 PAYRET Estreno en Cuba "EL ROSARIO de AMOZOC" Lupita TOVAR - Emilio TUERO - Carlos ORELLANA

«RITMOS PORTEÑOS» TENDRA 60 GRANDES INTERPRETES

Muy pocos días faltan para el gran acontecimiento artístico y social del año. La magnífica función que en homenaje nacional a Paulina Singerman, la empresa del teatro Fausto y las admiradoras de la bella actriz porteña, organizan para la noche del martes. El programa es por todos conceptos magnífico. De calidad. Subirá a la escena, del coliseo de Prado y Colón la fastuosa revista de gran espectáculo «Ritmos porteños», dividida en 12 movidos y sensacionales cuadros. Entre los que sobresalen los titulados: «Rumba contra tango» que llamara poderosamente la atención, pues en él veremos en encarnizada lucha a los dos cadenciosos bailes; «Habla Buenos Aires» es el título de otro de los cuales en el que Luis Sandrini se dirigirá al público de La Habana. Como «grand finally», de mucho aparato, «El Pericón», pero... el verdadero, el genuino Pericón, por toda la compañía.

«Ritmos porteños», tendrá 60 (sesenta) intérpretes de excepción. Como figuras principales: el más popular de los galanes mexicanos, Juan José Martínez Casado; dos luminarias de la escena y la pantalla: Mappy Cortés y Fernando Cortés: el sucesor de Carlos Gardel, Jorge Escudero, con sus guitarristas; Ricardo Dantés y sus «Románticos gauchos»; el trío Novo, Naffia y Espinosa; la pareja de rumba Elpidio y Margot; el estupendo «team» de bailes De Flores y Emilita; el conjunto típico argentino «Río de la Plata», de Lorenzo Pego; la soberbia cantante de tangos Juana María Salvá; la bella y archisimpatiquísima Mari Sol Alba; el simpático Tomás Cuervo; 20 bellas y encantadoras «chorus girls» y muchos más.

Regalo entre la concurrencia de varios objetos debidamente autografiados, que usó Paulina Singerman en su primera película «La Rubia del Camino».

Las localidades son numeradas y están a la venta en la taquilla del teatro a 60 cts. luneta y 30 cts. tertulia familiar.

ESTADO DEL TIEMPO

Pronóstico para hoy, viernes

Vientos flojos a moderados del nordeste al sudeste, alcanzando fuerza de brisote durante el día. Cielos despejados y parte nublados. Pocas lluvias. Subiendo las temperaturas, pero todavía frescas a frías durante madrugada y noche en Occidente y Centro.

Observatorio Nacional.

(VEA MAS ESCENARIO Y PANTALLA Y LAS GACETILLAS EN LA PAGINA OCHO)

LOLA MEMBRIVES en La CHISMOSA HOY GRAN EXITO! PAYRET — Presentación REPUBLIC

"LA VOZ DE ULTRATUMBA"

Próximamente en PAYRET

13 HOMBRES Y UN CAÑON

Próximamente en PAYRET

M.E.C.D. 2016

GUANABACOA AL DIA

Ramón Fonseca Febles

El señor Ramón Fonseca Febles, presidente del Club Rotario y distinguido industrial de esta villa, encuéntrase recluído en la clínica de la Asociación Cubana de Beneficencia.

Aunque su estado no es de gravedad, se ha hecho necesario su hospitalización para la atención del plan de cura a que ha sido sometido por los facultativos que lo asisten.

Hacemos votos por su pronto y total restablecimiento.

Nueva profesora

Con las ansiadas notas de sobresaliente, terminó sus estudios en la «Universidad Musical».

La gentil y distinguida señorita Rosita Cabo Alonso.

Graduándose de profesora de solfeo y piano.

Nos complace consignarlo así y a la vez enviar a tan inteligente señorita nuestras congratulaciones deseándole éxitos en su profesión.

Enfermo

Encuéntrase guardando cama víctima de fuerte ataque grippal el consecuente y cumplido Director del colegio y academia «Lancha» señor Tomás Lancha Conesa.

Hoy puedo dar a conocer que muy pronto estará restablecido y dedicado de nuevo a sus múltiples ocupaciones.

Deseamos que así sea.

Misa de requiem

Mañana sábado a las nueve de la mañana y en la iglesia de los RR. PP. Escolapios, se aplicará una misa cantada con responso por el eterno descanso del alma de la señora Florinda Tellet Albelo, fallecida el día siete de octubre último.

Para tan piadoso acto invitan sus compañeras del magisterio Segunda Quiroga, María Magdalena Solernou, Enriqueta Vismara, María Gosé, Delia Utrilla, María Espino y Juana García Carranza.

Así como sus familiares ruegan a las personas de su amistad les acompañen en ese acto a orar porque el Señor haya acogido en su seno el alma de tan bondaodsa señora.

Cumpleaños

Ayer celebró su cumpleaños el señor José Agustín García Mendivil, pundonoroso sub Secretario de la Marina de Guerra Constitucional; Ayudante del teniente coronel Jefe de Administración.

En tan señalada fecha recibió las más afectuosas congratulaciones de sus amigos y compañeros de armas.

A cuyas demostraciones sumamos las nuestras.

Fausto

Anuncia para hoy el teatro Fausto la proyección de la interesante film titulada:

«La veganza de Tarzán».

Una nueva joya que deleitará a cuantos la vean.

En la Cotorra

La primera escuela cubana de Arte Cinematográfico se encuentra ya en plena actividad en la preparación de actores para las producciones que se realizaron en los estudios ya instalados en la nación.

La que se encuentra instalada en los pintorescos jardines de «La Cotorra».

Cuya escuela se encuentra bajo la experta dirección de la primera actriz Enriqueta Sierra.

Es de esperar un gran éxito en la labor que desarrolla con la cooperación del magnífico cuadro de experimentados profesores con que cuenta.

Carral

«Canciones del alma» por Rafael Falcón.

«Rapsodia mexicana» por Lolita González.

Son estos los títulos de las cintas del cinema que han de proyectarse en la pantalla del teatro Carral esta noche.

El pasado miércoles y en horas de la noche, celebraron sesión los señores directivos de la novel y progresista Asociación de Vecinos de Guanabacoa, Villa María y Santa María del Rosario Pro-turismo, que preside el señor Segundo Presmanes Pérez.

La que tuvo por sede la hermosa glorieta, feudo de la Asociación, instalada en el Campo Deportivo Villa María.

Abierta la sesión, su presidente dió a conocer las gestiones que la Comisión nombrada ha venido realizando cerca del señor Ruiz Williams, Honorable Secretario de Obras Públicas, doctor Luis Machado, Presidente de la Corporación Nacional del Turismo, José Luis Echarte, ingeniero Jefe de la Provincia de la Secretaría de Obras Públicas, logrando que las obras ya trazadas y presupuestadas, comiencen el próximo lunes día cinco.

Las que han de comenzar por la carretera de Santa María del Rosario a Guanabacoa y la calle de Máximo Gómez, desde San Antonio hasta la de Martí en esta Villa.

El señor Mariano Blanco Quintero, Presidente de la Comisión encargada de la recaudación en el barrio de Cojímar, hizo entrega al Tesorero de la Asociación de cuanto había recaudado, ingresándose también las cantidades enviadas por la Cuban Telephone Company, Compañía Lechera de Cuba, Solís Entrialgo y Compañía.

Para la propaganda turística que ha de hacerse, se nombró una Comisión integrada por los señores Telmo Alvarez, Augusto Lipúzcoa y Miguel Lazcano, para que estudien la confección de veinte y cinco mil folletos en inglés, donde figuren vistas panorámicas de los términos municipales de Guanabacoa y Santa María del Rosario, así como de los lugares que puedan ser visitados en su recorrido por los turistas y que serán enviados a los distintos centros turísticos de los Estados Unidos.

Entre los otros muchos acuerdos que se tomaron, figura una felicitación a los alcaldes municipales de este término y Santa María del Rosario, por la maravillosa labor que vienen desarrollando en cooperación con la Asociación por el mejor éxito de cuantas gestiones se vienen haciendo para atraer el turismo a estos lugares.

Se lamentó la ausencia de los señores Rev. P. Modesto Galofre, Rector de las Escuelas Pías y Manuel Cuervo Muñiz, nuestro activo e incansable agente, quienes por razones de sus cargos se vieron imposibilitados de asistir.

Es mucho el optimismo que reina en todos los centros de reunión por la realización de las proyectadas obras ya q. a su terminación serán muchos los beneficios que nos reporten.

José R. Arango de la Maza.

GALONES
de seda, metal y mostacilla.

FLECOS
de seda, madera, metal y mostacilla.

Tenemos también, mostacilla y lentejuelas en todos los colores.

BAZAR INGLES
Galiano y S. Miguel

SI se encuentra usted triste, desanimado, debido al estreñimiento, no empeore las cosas. Recobre su ánimo, su energía natural como lo hacen millones de personas, tomando FEEN-A-MINT, el delicioso chicle laxante, que posee, entre otras, estas tres importantes ventajas:

★ **NO AFECTA AL ESTOMAGO.** Con Feen-a-mint no hay que ingerir una gran cantidad, no hay nada que haga pesada la digestión.

★ **MASTICAR AYUDA A LA DIGESTION.** El masticar estimula el flujo de las substancias alcalinas naturales que ayudan a la digestión.

★ **ACTUA DONDE SE PRECISA.** El laxante Feen-a-mint es de sabor delicioso; no altera la función estomacal. Pasa a los intestinos y es allí donde obra, donde debe obrar.

Habrá usted de agradecer los resultados suaves, eficaces, seguros del Feen-a mint. Admirable para los niños, a quienes encanta el sabor delicioso de Feen-a-mint. Y no les producirá dolores ni nauseas ni les intranquilizará el sueño. Consiga hoy en la farmacia un paquetito de FEEN-A-MINT.

Feen-a-mint
EL CHICLE LAXANTE

Busto desarrollado y reconstituído con las saludables y reconstituyentes
PILDORAS ORIENTALES

Solicite gratis hoy el folleto descriptivo, se lo enviamos bajo sobre sin membrete. Dirijase a P. ORIENTALES, Apartado 1244, Habana

OTRO APOYO AL IV CONGRESO ODONTOLOGICO

El Colegio Dental de Camagüey celebró ayer una sesión plenaria bajo la presidencia del doctor Elpidio Agüero, en la cual se adoptaron importantísimos acuerdos de interés general para la clase odontóloga, tanto de aquella provincia como del resto de la República.

Uno de esos acuerdos de más trascendencia adoptados por el voto unánime de todos los miembros de dicho Colegio asistentes al acto, fué el de ratificar su apoyo moral y científico al próximo IV Congreso Odontológico Latino Americano que se celebrará en la Habana durante el mes de febrero del año entrante, bajo la presidencia del doctor José María Reposo, actuando de secretario el Dr. Armando Renté y fungiendo de tesorero el Dr. Angel A. Bellt.

También el Colegio Dental de Camagüey acordó, por unanimidad, dirigir un expresivo telegrama al doctor Elpidio Tariche, Presidente del Colegio Estomatológico Nacional, que tiene establecidas sus oficinas centrales en Prado 10, en la Habana, transcribiéndole el anterior acuerdo y significándole que aquel Colegio Dental de Camagüey confía del patriotismo y celo profesional de los miembros del Colegio Estomatológico Nacional, para que adopten idéntica adhesión.

Dado el interés que este IV Congreso Odontológico Latino Americano ha despertado tanto entre los dentistas cubanos, como también entre los pertenecientes a las demás naciones del nuevo Continente que han asegurado su asistencia y presentación de trabajos al mismo; no es de dudar que este evento científico culminará en un gran éxito, sirviendo el mismo para hacer una nueva demostración de los adelantos alcanzados por los profesionales cubanos en esa ciencia y para estrechar aún más los lazos de solidaridad existentes entre los países de la América Latina.

LE CUESTAN MENOS
VITI
PERO SON MEJORES.

SUSCRIBASE Y ANUNCIESE EN EL «DIARIO DE LA MARINA»

CRONICA HABANERA

EN SU SANTO

Hoy es el santo de la señorita Elisita Montoro y de la Torre, figurita adorable del gran mundo habanero que brilla en rango de elegancia, belleza y distinción.

Con ella está de días su madre amantísima, la distinguida y elegante dama Elisa de la Torre de Montoro.

La señorita Montoro tendrá un recibo para el grupo numeroso de sus amistades, en su residencia del Vedado; recibo de cinco a siete de la tarde que resultará animadísimo.

Para ambas nuestro más afectuoso saludo.

BODAS DE DICIEMBRE.— Como hemos anunciado ,el próximo día catorce unirán para siempre sus destinos en la Iglesia de Nuestra Señora de la Caridad, la bella y encantadora señorita Lilia Coto y Bermúdez y el simpático joven Johnny Pella y Santamarina.

Ya se encuentran circulando en nuestra sociedad las invitaciones para este enlace, que suscriben por una parte los esposos José de Soto y Rosa Bermúdez, padres de la novia y por otra, los padres del novio, el señor Armando F. Pella y su distinguida esposa Carmen Santamarina.

FIESTAS RELIGIOSAS.—Para el domingo próximo, a las cuatro de la tarde, se anuncian las olemnes Fiestas de Bendición y Colocación de la Primera Piedra del templo de Nuestra Señora del Sagrado Corazón de Jesús en Lagueruela esquina a Carlos Manuel, en la Víbora.

Será presidido por el Excelentísimo señor Manuel Ruiz, Arzobispo de La Habana.

Y durante el mismo se desarrollará un interesante programa, en el que tomarán parte la Banda de los PP. Salesianos, las alumnas de la Creche del Vedado, el RP. Modesto Galofre, Rector de las Escuelas Pías de Guanabacoa, y el doctor Luis Bello, Presidente de los Caballeros Católicos de Cuba.

DEL LYCEUM.—Hoy dará comienzo en el Lyceum el curso que sobre pintura moderna ofrecerá el doctor Luis de Soto el valioso intelectual cubano, profesor de Historia del Arte de la Universidad.

Las clases tendrán lugar en el Lyceum los martes y viernes a las cuatro de la tarde y no a las seis como se había anunciado.

MARIA ZAYAS.—Los quince años la dulce edad de los quince, llega con la fecha de hoy para una señorita todo gracia, belleza y simpatía, que muy pronto hará su aparición en sociedad.

Nos referimos a María Zayas Palacín, la hija mayor del querido Director de «Avance» doctor Oscar Zayas.

Aunque no recibe, colmada de flores y felicitaciones estará en su día.

Felicidades.

LA BODA DE AYER

HELENA VALDES MIRANDA.—Ante un grupo selecto de familiares y amigos se celebró ayer tarde, en la Iglesia Parroquial del Vedado, la boda de la encantadora señorita Helena Valdés Miranda y el estimado amigo Manuel Giberga y Angulo, secretario particular del Secretario de Defensa.

Tan simpática pareja recibió la bendición nupcial poco después de las cinco, hora fijada en las invitaciones.

Un lindo adorno floral lucía la Iglesia.

Estuvo a cargo de «El Clavel», el renombrado jardín de los hermanos Armand, en Marianao, cuyos artistas privilegiados hicieron derroche de arte y buen gusto.

El altar mayor aparecía tapizado completamente de dalias y gladiolos que distribuían en jarras y en jardineras sobre un fondo de palmas arecas.

Entre celebraciones de la concurrencia hizo su entrada la novia, cuya juvenil silueta se realzaba delicadamente con una toilette nupcial que era una maravilla en su corte y en su estilo.

Interpretada estaba en crepé satín blanco con una gran cola que cubría el velo de tul ilusión prendido a la cabeza por un coiffure de flores y azahares.

En sus manos el ramo.

Un primor.

Correspondía a uno de los últimos modelos lanzados por el jardín «El Clavel», para las novias de la estación y estaba confeccionado con claveles.

Fueron padrinos de la boda, el señor Armando Angulo, padre político del novio y la señora Ana Granados de Valdés Miranda, madre de la novia.

Testificaron por ella, el general Mario G. Menocal, los doctores Aurelio Serra, Alfredo Cañal y Ventura Dellundée y el señor Manolo Solís Mendieta.

Y por él, el Secretario de Defensa e interino de Estado doctor Domingo F. Ramos, el Secretario de Agricultura ingeniero José García Montes, el teniente coronel Arístides Sosa de Quesada y los señores Miguel Taraía y Manuel Vilapol.

La boda civil tuvo efecto el pasado día treinta ante el notario doctor Héctor Betancourt.

Fueron testigos de la novia, el comandante Moisés Chappotín, el doctor Esteban Latorre y Revilla, y los señores José E. Suárez Murias, Enrique Ortiz y Ovidio Giberga, Jr.

Y del novio, el comandante Julio D. Argüelles, el doctor Andrés Rivero y Agüero y los señores Carlos Martín, Antonio González y Al. Levy.

DE REGRESO.—Procedente de los Estados Unidos y en viaje de negocios, regresó en el día de ayer, a bordo del «Cuba», el señor Abilio Coello, conocido naviero de esta plaza, el cual acaba de ser designado Administrador General para Cuba de la American Express Co. Inc.

Esta entidad mundialmente conocida, dedícase al servicio de pasajes, turismo, etc., entre Cuba y los demás países del Mundo.

Felicitamos calurosamente al señor Coello por su designación, augurándole muchos éxitos en su gestión.

MARGARITA ARANGO DE SAAVEDRA.—Desde el miércoles siete al sábado diez tendrá abierta su exposición anual de flores artificiales en su casa de A. número 268, en el Vedado, la distinguida dama Margarita Arango de Saavedra, tan bien relacionada en el gran mundo habanero.

La señora de Saavedra, bien conocida en este giro al que está dedicada desde hace muchos años con éxito, presentará en esta próxima exposición una exquisita variedad de flores, entre las que figuran lindas espigas de plata y de colores que son la última novedad en París.

De dos a ocho p. m. podrá ser visitada la exposición de la señora de Saavedra que como todos los años constituirá un éxito.

(Continúa en la página NUEVE)

Tentadoras ofertas de nuestra
Venta Aniversario de Liquidación

PRECIOS EXCEPCIONALES constituyen nuestro reconocimiento a los clientes que nos favorecen.

JUEGOS para toda clase de Coteles, en azul, ámbar y blanco, 24 piezas por

$7.50

CASA VERSALLES
NEPTUNO 164 ENTRE INDUSTRIA Y CONSULADO
(Frente al teatro «Encanto»)

Elizabeth Arden

MAGA DE LA BELLEZA FEMENINA NOS ENVIA NUEVAMENTE A SU REPRESENTANTE PERSONAL, LA SRTA. ALLEEN FAYE.

Con vista a las próximas grandes fiestas de Pascuas y Año Nuevo.

Sánchez y Arango

se complace en anunciar la visita de la Srta. Alleen Faye, que pondrá a su disposición los valiosos consejos de belleza de ELIZABETH ARDEN y sus últimas creaciones en maquillajes para armonizar con los nuevos colores de la moda invernal.

La Srta. Alleen Faye llegará a la Habana hoy y comenzará a dar a nuestras distinguidas clientes consultas individuales, absolutamente gratis, a partir del próximo lunes, día 5.

Estas consultas resultarán doblemente valiosas en esta época, en que nuestra vida social llega al clímax de su brillantez y esplendor y en la que por lo tanto, toda mujer elegante necesita desarrollar hasta el máximum la atracción y el encanto de su belleza natural.

No deje de aprovechar los valiosísimos consejos que ELIZABETH ARDEN, maga de la belleza femenina, le brinda por medio de su representante personal.

Separe inmediatamente su turno para consultar a la Srta. Aleen Faye, llamando a los teléfonos A-7737 y A-0481.

Sánchez y Arango

AMISTAD 304
Entre San Rafael y San Martín
Tels. A-0481, A-7737. Habana

OMNIBUS "LA CUBANA", S. A.
(OFICINA EN LA HABANA)
DRAGONES, 16. TELEFONO A-7166

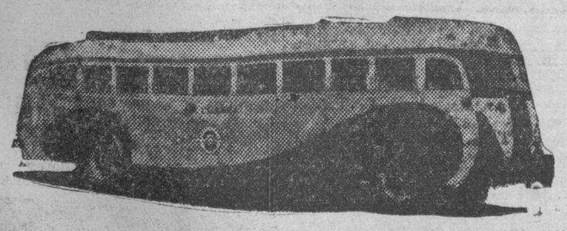

UN SERVICIO PUBLICO SERIO Y PRESTIGIOSO

SALIDAS DE LA HABANA:

4.30	A.M.	Hasta	Santiago de Cuba.
7.00	„	„	Holguín.
12.01	P.M.	„	Camagüey.
3.00	„	„	Santiago de Cuba.
6.30	„	„	Santiago de Cuba.
11.00	„	„	Santiago de Cuba.

LLEGADAS A LA HABANA

5.10	A.M.	De	Santiago de Cuba.
8.50	„	„	Santiago de Cuba.
12.30	P.M.	„	Santiago de Cuba.
5.00	„	„	Camagüey.
8.30	„	„	Holguín.
11.30	„	„	Santiago de Cuba.

Pascuas y Año Nuevo

Los Ferrocarriles le ofrecen el viaje más cómodo, seguro y comparativamente el más económico. Vea algunos de los precios de pasajes que regirán durante todo el mes de Diciembre.

A LA HABANA O VICE-VERSA
IDA Y VUELTA

	1a.	2a.		1a.	2a.
Bayamo	$11.00	$ 8.80	San Luis	$12.46	$ 9.96
Caibarién	4.00	3.00	Santa Clara	3.00	2.50
Camagüey	8.16	6.54	Santiago de Cuba	12.92	10.34
Cienfuegos	3.00	2.50	Trinidad	5.76	4.92
Ciego de Avila	6.48	5.32	Isla de Pinos	5.00	—
Manzanillo	11.76	9.40	Válido para ir el Viernes 23 o		
Morón	6.66	5.40	Viernes 30 de Diciembre y regresar hasta el 9 de Enero de 1939.		
Sagua	3.50	2.50			

Estos boletines son válidos para regresar hasta el 10 de Enero de 1939

TARIFA DE DORMITORIO REBAJADA

Las personas que con estos boletines de primera clase se dirijan a Sta. Clara o lugares más allá en el F. C. de Cuba, o vice-versa, disfrutarán de una rebaja del 33.1|3.0|0 de los precios básicos de la Tarifa de Dormitorio.

Información y Venta de Boletines en la Habana:
Estación Central, Teléfonos M-9488 y M-2807

Ferrocarriles Unidos de la Habana

PROTEJASE CONTRA ACCIDENTES VIAJANDO EN TREN

M.E.C.D. 2016

GACETILLAS

AUDITORIUM: MAÑANA: «SERVICIO DE HOTEL»

Los famosos hermanos Marx, después de más de un año de ausencia de la pantalla, reaparecen en esta deliciosa super comedia R.K.O. Radio, basada en una obra de Broadway que por dos años consecutivos constituyó uno de los más ruidosos triunfos de las tablas newyorkinas. Los apuros del hombre que quiere ser empresario y presentar una obra no contando con más capital que su cara de cemento y ayudantes secretarios que son el acabose. La trama de «Servicio de Hotel» gira alrededor de este asunto; pero envuelve a la vez una genial sátira a la administración de ciertos hoteles. Groucho, Harpo y Chicho Marx, botan el balón como los arrebatados protagonistas, figurando también dos encantadoras estrellas, Ann Miller y Lucille Ball. «Servicio de Hotel» se exhibe mañana y el domingo en este elegante teatro del Vedado.

Para hoy a las 5: Presentación del famoso violinista Mischa Iman exclusivamente para los socios de Pro Arte Musical. Por la noche, a las nueve, función extraordinaria con el «Bataclán universitario». Luneta y primer balcony $0.60; segundo balcony $0.40.

Pronto: «Daría un Millón», una película original y divertida como ninguna, donde se anota otro brillante triunfo el colosal actor Warner Baxter con Marjorie Weaver y otros

TRIANON: «EL ANGEL FRACASADO»

Con un estupendo programa de dos selectas joyas de la Metro en su programa, esta empresa presenta en sus turnos elegantes de 5:15 y 9:45 el sentimental y bello film titulado «El Angel Fracasado, la que tiene por intérprete a la genial y magnífica actriz Margaret Sullavan, protagonista principal de «Tres Camaradas», actuando con James Stewart en un romance de arrobadora y tierna emotividad. Su argumento nos muestra que, las mujeres, cualquiera que sea su escala en la vida y lo que aparenten ser, son siempre mujeres y por consiguiente propicias al amor, que para ellas es el objeto más hermoso de la existencia. La otra película a las 4 y 8:30 se titula «Amigos Peligrosos», interpretada por el simpático actor Melvin Douglas y Florence Rice cuyo argumento encierra una trama original de un crimen repleto de misterio, un romance encantador y gran parte de comedia.

Mañana: El super drama «Mademoiselle Frou Frou», con la incomparable estrella Louise Rainer y los populares actores Melvin Douglas y Robert Young en un ambiente romántico de amor y odios, frivolidades y tragedia de la heroína que jugaba con el amor, amada por dos hombres, cuya fatal belleza fué su mayor desgracia.

El domingo: Grandiosa matinée a la 1:30 con «Mademoiselle Frou Frou», además de «Cupido a la Orden», por el simpático Mickey Rooney y Margaret Sullavan.

PAYRET: «LA CHISMOSA»

Hoy desde las dos de la tarde, un gran programa. Exito de la super producción en español que interpreta Lola Membrives titulada «La Chismosa», que está siendo el éxito del año en Payret. Una película de gran argumento y colosal interpretación. «La Chismosa» tiene música... canciones y argumento, realizado espléndidamente. José Olarra, otro de los grandes actores del cine argentino completa el reparto de esta magnífica película.

También se exhibe «Asesinato a Bordo», por William Boyd. Un argumento sensacional lleno de emoción e interés. Una revista de asuntos mundiales y una comedia completan el programa.

Los precios son veinte centavos hasta las 6:30 y treinta centavos después. Niños quince centavos. Tertulia diez.

Mañana: «La Chismosa», éxito. Domingo: Una gran matinée.

El lunes: Estreno de la linda película mexicana «El Rosario de Amozoc», por Emilio Tuero y Lupita Tovar.

NEPTUNO: «MOTIN EN LAS MONTAÑAS» Y «HURACAN»

A los precios populares de diez centavos mayores todo el día y cinco centavos los niños, presenta hoy la empresa de este favorito teatro un colosal programa con la gran producción de Alexander Korda, toda en technicolor, «Motín en las Montañas» y el formidable drama de Dorothy Lamour y John Hall. Además el Noticiario. gran espectáculo, «Huracán», con

Mañana y el domingo, la reina del tango, Libertad Lamarque en su gran producción «Madreselva» y «Donde el Oro es Ley». También el episodio No. 3 de la ultra dinámica serie «La Flotilla Misteriosa», titulado «El As Negro Ataca».

El lunes: «Por la Justicia y la Razón», por Joan Bennet y Randolp Scott y Bing Crosby en «Dr. Remifasol».

OLIMPIC: MAÑANA: «BAILA CONMIGO»

Hoy presenta la empresa de este preferido teatro la gran producción de Abel Gance, basada en la novela del famoso autor Pierre Frondaie «Ladrón de Mujeres». Una tempestad de pasiones sin límites que pasa como todo hasta ver finalmente el despejado cielo azul. Se exhibe además el gigantesco drama «Piratas de Ferrocarril», interpretada por Eric Von Stronheim, Charles Vanel e Inkijanoff. Los precios: veinte centavos por la tarde y treinta por la noche. Niños tarde y noche quince y tertulia familiar diez centavos. Además el Noticiario.

Mañana, la pareja incomparable Fred Astaire y Ginger Rogers en su mejor creación «Baila Conmigo» conjuntamente con «Policía Fina», con Allan Lane y Pakyakarkus.

El domingo: un extraordinario programa con «Bajo el Cielo del Oeste», Jeanette Mac Donald y Nelson Eddy y «El Secuestro del Año», por Robert Paige y Jacqueline Wells. También el episodio No. 8 titulado «El Desfiladero de la Muerte» de la dinámica serie «La Flotilla Misteriosa».

FLORENCIA: «LOS TEMERARIOS DEL MAR». DIA POPULAR

Un programa soberbio presenta hoy la empresa de este preferido teatro, con la gran producción de Víctor Mac Laglen, Preston Foster e Ida Lupino, «Los Temerarios del Mar», y Lily Pons y Gene Raymond en «La Muchacha de París». Completa el programa el Noticiario. Los precios, para hoy, Viernes Popular, son: diez centavos mayores tarde y noche. Cinco centavos los niños y cinco centavos la tertulia familiar.

Mañana: «Tres Camaradas», por Robert Taylor, Margaret Sullavan, Franchot Tone y Robert Young, y «Maniquí» con Joan Crawford.

El domingo: «Tres Camaradas», con «Paso a la Juventud», por Lewis Stone, Cecile Parker y Mickey Rooney, completándose el programa con el episodio No. 2 de la interesantísima serie «La Flotilla Misteriosa», titulado «El Aviso Fatal».

El lunes: «Las Aventuras de Tom Sawyer», maravillosa película en technicolor de Tommy Kelly y «Ladrón Encantador», de Douglas Fairbanks.

INFANTA: «EL CIRCULO DEL CRIMEN»

Un bonito programa nos ofrece para hoy el elegante y preferido teatro «Infanta», del circuito Carrerá, de Infanta y Neptuno, teléfono U-3700, con dos lindas cintas, siendo la principal «El Círculo del Crimen», con Allan Lane y Frances Marcer, un drama típico de las grandes ciudades, donde los criminales organizados atrapan entre sus tentáculos a inocentes víctimas, sin que las leyes ni las autoridades puedan evitarlo. Le sigue en turno el estreno de la cinta «Quiéreme al Galope», con Joe Penner, Richard Lane y Lorraine Krueger; una comedia de intenso humorismo que «arrebata» por sus chistosas escenas, , ecenas repletas de gracia y situaciones equívocas que un romance por partida doble hacen aún más agradable. Completa el programa la revista Paramount, y «La Marcha del Tiempo», No. 16.

Mañana: «Baila Conmigo»

ROXY: «MR. MOTO SE ARRIESGA»

En tandas de 4:30 y 8:30 presenta hoy el «Cine Roxy», de 14 y Primera en Almendares, «Mr. Moto se Arriesga», un melodrama cinematográfico lleno de misterio y escenas sorprendentes cuyo argumento se desarrolla en la Indochina desconocida; una nueva película de la famosa serie de Mister Moto, protagonizada como todas ellas por el inimitable Peter Lorre. Adorna el programa el interesante documental «El Polo», y una deliciosa película hablada en español «Señora Casada necesita Marido», por Catalina Bárcena y Antonio Moreno. En la tanda de 8:30. Además habrá selectos números de variedades por conocidos artistas de la Corte Suprema.

Mañana en función continua desde las tres la grandiosa producción musical, «Bajo el Cielo del Oeste» «hit» musical de 1938. Oiga a Jeanette Mc Donald interpretar bellísimos números de folklore americano y dos melodías que son inmortales en la música: el «Ave María» de Gounoud y «Sueño de Amor» de Listz. Deléitese con la portentosa voz de Nelson Eddy en la popular canción melodía «Señorita».

RIVOLI: «LA MARCA DEL FUEGO»

Víctor Francen, el actor supremo que ha ido ascendiendo en cada una de las grandes producciones que ha interpretado, es la primera figura en «La Marca del Fuego», una película digna de admirarse, cautivadora, sólida, perfecta. Era necesario un gran artista como Víctor Francen para interpretar el papel de Pierre Moret, el hombre que ve derrumbarse el trabajo de su vida, o sea un puente enorme construído a costa de sacrificios y mediante inversiones fantásticas, la infamia de que fué objeto por un cínico que le proporciona grandes males y por último hay que ver a este actor ante el dolor de ver a su esposa marcada por el fuego...para toda su vida.

Secundan a este formidable artista Sessue Hayakawa, el actor irreprochable, y Lisa Delamare, una mujer extraordinariamente bella. Conjuntamente se exhibirá una de las más exquisitas interpretaciones del ídolo de las muchachas, Charles Boyer, titulada «El Gavilán», y el último Noticiario.

Precios: Quince centavos luneta por la tarde y veinte por la noche. Niños diez centavos.

Mañana un programa colosal con el estreno de «Baila Conmigo», archi-simpatiquísima creación de la gentil pareja Ginger Roger y Fred Astaire

REINA: «MISS BROADWAY» CON SHIRLEY TEMPLE

Miss Broadway es una comedia sentimental llena de acción y de graciosas escenas, interpretada por la estrella más famosa del mundo: Shirley Temple.

Una nueva película más de la diminuta estrella que nos fascina y emociona cada vez que trabaja ante la cámara. George Murphy la secunda bailando el número más interesante de esta cinta, en compañía de Shirley Temple.

Una dramática historia, de emoción intensa, sobre la invasión de los gangsters en el mundo de los deportes es la trama tan interesante de que trata «El Secuestro del año». Toda la policía a la caza de una pandilla que había secuestrado a un boxeador.... y esta fué atrapada por una muchacha que prefería las emociones intensas. «El Secuestro del año» lo interpretan Robert Paige y Jacqueline Wells.

Los precios serán de 15 centavos la luneta hasta las 6 y media y 20 centavos después, la cómoda tertulia familiar con sus regias localidades 10 centavos.

El programa que arriba anunciamos será exhibido hoy en el muy concurrido super-cine de Reina conjuntamente con la revista de asuntos mundiales Paramount y un animado cartón

MANZANARES: REGIO PROGRAMA EN ESPAÑOL

Un grandioso programa en español, para hacer las delicias de sus favorecedores, es el que brinda hoy el elegante y confortable cine familiar «Manzanares», sito en Carlos III y Avenida de Menocal, con el teléfono U-3354, la mejor proyección y el mejor sonido.

Hoy en tanda elegante a las cinco de la tarde y función nocturna a las 8:30 de la noche se exhibirá revista, comedia, estreno de la divertida, original super comedia en español «La Casa de Quirós», con el popular cómico argentino Luis Sandrini y Alicia Vignoli y estreno de la soberbia, regia super joya argentina «Romance Gaucho», con Camila Quiroga y Elías Alippi.

Precios populares rigen hoy en el Manzanares.

Mañana: Soberbio programa.

RIALTO: «NUEVOS HORIZONTES»

De hondos emocionalismos es este drama que une el interés de su realismo a lo perfectamente comprensible de su acción sentida. «Nuevos horizontes» es un drama fuerte, como gusta a los públicos de almas latinas, en que se presenta la vida como en realidad es y se llega a un desenlace de intenso interés humano. Esta regia producción no es un sermón, pero sí un trágico momento en la vida de los que trocaron sus destinos en bellos ideales. Interpretada por Claude Rains. Fay Bainster, Jackie Cooper y Bonita Granville.

Se completa el programa de hoy en el simpático teatro «Rialto» con la hilarante comedia titulada «¿Cuándo nos casamos», una comedia que tiene mucho de drama policial y de aventura emocionante e intriga temeraria, interpretada por Lola Lane, Paul Kelly.

Los precios para hoy mayores 20 centavos hasta las 6 y 30, después 30 centavos, niños 15 centavos.

LARA: «LUCERITO» Y «LAS DE PERDER». 10 CTS.

Sin igual programa es el que ha combinado para hoy la activa Empresa del popular y elegante cine de las familias «Lara», sito en Prado y Virtudes, con el teléfono M-2421 rigiendo siempre precios popularísimos.

En función continua, comenzando a las 2 de la tarde hasta las 11 y 30 de la noche se exhibirá revista, comedia, estreno de la preciosa, regia producción con un argumento encantador «Lucerito» una creación de la nueva y joven estrella Edith Fellows y estreno de la estupenda, colosal producción de nuestra acción «Las de perder» con Don Terry.

Precios: luneta 10 centavos a todas horas. Entre y salga cuando quiera.

Mañana: «Vivir para gozar» con Katherine Hepburn y Gary Grant y «El lobo en París» con Francis Lederer y Frances Drake.

PRADO: «EL HIJO DEL SHIEK»

Para hoy tiene «Prado» como siempre lo mejor en película por el más bajo precio de 10 centavos luneta o preferencia. Comenzando la matinée a las 2 y las tandas a las 5 y 8 y 15, con el grandioso espectáculo de la cinematografía contemporánea «Nace una estrella» por Janet Gaynor y Fredric March y a petición la reaparición de la personalidad más grande que ha producido el cine, el inolvidable Rodolfo Valentino «El hijo del Sheik» con Vilma Banky. Completando el programa una revista y un gracioso cartón. Mañana «En el viejo Chicago» por Tyrone Power y Don Ameche, y «Cena en el Ritz» por Annabella. El domingo nuevamente «En el viejo Chicago» por Tyrone Power y «Perdiendo se gana» por Jane Winthers.

VERDUN: «MISS BROADWAY»

Un programa extraordinario ofrece hoy a su público el predilecto teatro «Verdún» de Consulado 214, teléfono A-9206, presentando a Shirley Temple la simpática estrella en «Miss Broadway», una comedia sentimental llena de acción y de graciosas escenas. Conjuntamente se estrena la interesante producción «Sucedió en el Oeste», una cinta en que las emociones y alegrías se unen de manera excitante. Son sus principales intérpretes Paul Kelly y Judith Allan. El noticiario Fox y la comedia «Cosas de estudiantes», completan el programa.

La función que es continua comienza a las 2 de la tarde rigiendo los siguientes precios: 15 centavos luneta hasta las 6 y 30 y 20 centavos después. Los niños 10 centavos y la tertulia familiar con butacas 10 centavos a todas horas.

Mañana y el domingo este mismo programa.

COLONIAL: «BUSCANDO MARIDO»

Fué un éxito rotundo la inauguración del coquetón «Colonial» en el día de ayer, el público desde muy temprano invadió la amplia y cómoda sala, y al terminarse la función todos los asiduos salieron complacidos, por el espectáculo que los señores López y Rouco le brindaron.

Para hoy las carteleras anuncian la repetición del programa, dando comienzo la función a las 5 de la tarde con una revista de asuntos internacionales y un gracioso cartón. La primera película a desfilar por la pantalla Gigante es «Sucedió en el Oeste» cuyos protagonistas son Paul Kelly y Judith Allen.

¿Desea Ud. un marido? ¿No sabe cómo conseguirlo? Vea a Loretta Young en su colosal producción «Buscando Marido» y aprenderá también a conseguirlo, el papel principal masculino está a cargo del opuesto galán Joe McCrea.

El precio de las entradas está al alcance de todos, es solamente 15 centavos la luneta hasta las 6 y media y 20 centavos después, niños 10 centavos y la tertulia para familias con regia y cómodas butacas 10 centavos a todas horas.

Mañana: «El Cabo Rivero» y «Madreselva».

CERVANTES: REGIO PROGRAMA EN ESPAÑOL

Un regio programa en español al precio de 5 centavos damas y niños en la matinée y en la tanda, dos grandes obras tituladas «Mujer mexicana» por el gran actor Juan José Martínez Casado y la regia producción por Chato Ortín titulada «La Adelita», cartones y comedias. Mañana: Cartones por Popeye, «Barreras rotas» por Leo Carrillo y «Mis dos amores» por Tito Guizar. El domingo 4 «Mis dos amores» y «Una nación en marcha», cartones por Popeye y comedias.

Diciembre 9: En persona «Juan José Martínez Casado».

MAJESTIC: «RAPTO AL AMANECER»

Fenomenal es el programa que para hoy nos tiene anunciado en sus elegantes carteleras el simpático cine «Majestic» de la Calle de Consulado entre Animas y Trocadero con el teléfono M-4477.

Comenzando a las 2 de la tarde y exhibiéndose una revista de asuntos mundiales, un cartón, una comedia, la producción de un sensacional argumento titulada «El Banquillo de los acusados» de Ann Hardin y Walter Abell y como complemento la estupenda comedia interpretada por Joan Fontaine y Allen Lane titulada «Rapto al amanecer». Una comedia en la cual usted se reirá a más no poder, después de ver los aprietos que pasa una pareja de enamorados.....

Los precios luneta todo el día 10 centavos. Tertulia damas y niños 5 centavos caballeros 10 centavos.

Mañana, Libertad Lamarque, la reina del tango, en su última creación, «Madreselva», secundada esta vez por Hugo del Carrill. Además se exhibirá «El triunfo de la astucia».

BELASCOAIN: «LA TIA DE LAS MUCHACHAS»

Magnífico programa ofrece hoy el moderno y ventilado teatro «Belascoaín», el preferido de las familias, del circuito Edelberto de Carrerá, situado en Belascoaín 853 esquina a Peñalver con el teléfono U-5200, a base de dos extraordinarias producciones, siendo la principal: «La tía de las muchachas» que tiene por intérpretes principales a Enrique Herrera, Juan José Martínez Casado y Lily y Gloria Marín, cuyo argumento lleno de humorismo vemos a una mujer convertida en hombre.... vea la insistencia de dos hombres que se enamoran de la «tía» de dos hermosas jóvenes y los enredos, las ocurrencias la risa , el atrevimiento y el chasco.... Es la otra, la titulada «Segunda luna de miel» por Loretta Young y Don Ameche, completando el programa cartón y comedia.

La función que es continua dará comienzo a las 5 de la tarde, siendo los precios hasta las 6 y media luneta 10 centavos y después 15, los niños y la fresca y cómoda tertulia familiar 5 centavos a todas horas.

Mañana: «Secuestrado» por Warner Baxter y «Josette» por Simone Simon.

4 CAMINOS: «MADRESELVA» Y «UN VIAJE A PARIS»

A petición del público se pasará nuevamente por la pantalla Gigante del super-coliseum de Belascoaín 637, teléfono M-3676, la mejor película argentina titulada «Madreselva» en la que toman parte los estilistas del tango Libertad Lamarque y Hugo del Carril. Escuche de nuevo los tangos «Madreselva» y «Marionetas» por la excelsa cantatriz Libertad Lamarque y el tango que hará época; «Volverás alguna vez» máxima interpretación del nuevo ídolo! Del sustituto innegable de Carlos Gardel, Hugo del Carrill. Ambos cantando como nunca.

Conjuntamente con «Madreselva» también se exhibe la joya Fox titulada «Un viaje a París» por S. Ros. Un cartón y una revista completan el programa.

La función es continua desde las 2 de la tarde y los precios: 15 centavos antes de las seis y media y 20 centavos después. Niños y la regia tertulia familiar 10 centavos a todas horas.

Mañana: «Los tres camaradas» por Robert Taylor. A las 12 de la noche grandiosa función con el sainete original de Enrique Arredondo titulado «Un viaje a Washigton», una gran película y Variedades.

VIVES: «JENNY, LA MARQUERIDA»

El elegante y favorito cine Vives, de la calle B., entre 27 y 29, en el Vedado, con el teléfono F-3128, de la empresa Valmaña anuncia para hoy muy colosal programa.

En turnos de 4:30 y 8:30 se pasa por la pantalla la preciosa, regia joya «Mi marido es un artista' con Lili Deste y John Boles.

Y en las 5:45 y 9:45 revista y estreno de la soberbia estupenda producción «Jenny la malquerida» con Francois Rossay y Albert Prejean.

Precios: mayores 10 cts., y niños y tertulia 10 cts., por la noche.

Mañana: grandioso programa con «La dama de Malacca» con Edwige Feulliere y «Fuego» con Víctor Francen.

MODERNO: HOY: JUAN J. MARTINEZ CASADO, EN PERSONA

La empresa del teatro Moderno anuncia a su público que en tanda de 5, y noche a las 8:30, se presenta en persona, el cantante y actor cinematográfico, Juan José Martínez Casado, con números de canto, anécdotas, y charlas; en la pantalla, «El rosal bendito», de J. J. Martínez Casado, Gloria Morel, Chato Ortín; y «La venganza de la muñeca» de Gene Raymond, Ann Sothern; y un «Metrotone». Hasta las 6:30, 15 cts., después 20 cts., niños 10 cts. Tertulia familiar 10 cts., hasta las 6:30 después 15 cts., niños 10 cts.

Mañana: «La tía de las muchachas», de J. J. Martínez Casado, Enrique Herrera, Pardave. Frausto y «Encarceladas», de Sally Ellers. Tertulia familiar cts.; a todas horas.

El domingo, «Abuso de confianza», de Danielle Darrieux, Charles Vanel, «Piratas de ferrocarril», de Eric Von Stroheim. Comedias, cartones y revista.

MUSICA Y MUSICOS

Kiki Skirving

LO QUE FUE EL RECITAL DE DANZAS

En pocas palabras podía resumirse lo que fué el recital de danzas ofrecido por Fernán Flor para presentación de sus alumnas, en el Principal de la Comedia, el pasado jueves 24.

Fué, en primer término, una demostración palpable de las condiciones extraordinarias que muestran los cubanos para el baile en general y en estos últimos tiempos, para la más difícil dedicación, la danza clásica.

Fué, asimismo, una prueba indestructible, de lo que puede realizar y lograr una enseñanza competente, expertamente guiada y adaptada a la necesidad particular de cada alumno y no generalizada con método riguroso, inadecuado en la mayoría de los casos.

Naturalmente que la técnica no puede sufrir variaciones: los pasos requeridos en el «ballet» son para todos y siempre los mismos, pero la sabiduría del maestro está precisamente en saber lo que cada alumno requiere y a lo que puede responder con mayor seguridad, eficiencia y brillantez, para desarrollar prácticamente sus posibilidades, dentro de la mayor habilidad técnica. La técnica es, desde luego, la base del baile: con ella se adquiere esa flexibilidad y gracia que hacen del cuerpo el instrumento intérprete de la música y las emociones. Ninguna bailarina sin la debida práctica puede realizar «attitudes» o «arabesques» de verdadera belleza; su baile se convertiría en simples saltos grotescos. Una vez dentro de ese dominio de la técnica que se adquiere por la rutina diaria de los ejercicios, está el alumno en condiciones de desarrollar su personalidad y aquí es donde entra la perspicacia y habilidad del maestro a fin de encauzar al alumno por el sendero más ajustado a sus facultades. Este es el caso de Fernán Flor como maestra. Ella posée una pedagogía del ballet excelente y estudia el caso de cada discípulo, llevándola por el sendero adecuado a su capacidad para la danza. De ahí el triunfo grande que siempre se anota en las exhibiciones coreográficas de sus alumnas, como sucedió nuevamente el pasado jueves, en que todas y cada una, de acuerdo con el tiempo invertido en sus estudios, dieron muestras de sus progresos y del gusto con que realizan su cometido. Prueba de que aun las más pequeñitas ponen su mayor atención a las enseñanzas que reciben, fueron las hermanitas Hortensia y Julia Amézaga, graciosísimas, de «Conejitos», danzando a compás de la música de Strauss y las monísimas Nancy y Margarita Herrera, quienes con la avispada Amelia Fernández Aedo, bailaron encantadoramente un «Pas-a-trois», recibiendo grandes aplausos.

Martica Corrales, en «La Mariposa», de Drigo, nos sorprendió muy gratamente por la gracia y agilidad que va adquiriendo; Nereida Cáceres se lució en un «Minuet» y Gloria Gastón parecía una muñequita en el «Moment Musical» de Schubert, que bailó en punta de pie.

Con música de Kreisler dió su versión del «Otoño», Elsa Marcé y Leonor Viamontes fué una gentil «Colombina», muy acertada en su danza.

Raquel Paz y Alicia Beruff, primero en el «Fado Portugués» y luego en una «Danza Húngara» (música de Brahms) ofrecieron una adecuada exposición de la danza folklórica, siendo muy aplaudidas. María Manuela Maseda y Magali Acosta, lucieron preciosos trajes en su delicado «Pas-a-deux», bailando después la «Jota Aragonesa» con mucha corrección.

Causó impresión muy favorable en el auditorio el «Vals Fantasía», encomendado a los jóvenes Silvia Medina y Cecil Goudie, que fueron muy aplaudidos, como muy aplaudidas fueron Leonor Viamontes, Marianela González, Elsa Belaunde y Pupusa Camejo en las «Sevillanas». (Albéniz) que bailaron con gracia y buen gusto.

Un aparte para la pequeña Hilda Cuervo que en el «Jarabe Tapatío» y en la «Gavota» de Gossec, ambas en punta de pie, mostró una vez más su marcada disposición para el arte de la danza, conquistando por sus sobresalientes aptitudes, prolongados aplausos.

Otro número que fué un gran «succés», resultó el Gran Vals, bailado primorosamente por Silvia Medina y Cecil Goudie, Leonor Viamontes y Johnnie Goudie, Hortensia Rodríguez y Pepe Alvarez, Ivonne Rodríguez y Joaquín Coello, Estelita Coello y Antoñico Martínez, Hilda Justiniani y Miguel Olmo, Alma de la Torre y René Somodevilla, Marianela González y Alberto Tamargo. Ellas de blanco y ellos con smocking, formaban un atractivo conjunto que contrastaba con el lindo traje negro de la solista, Elsa Belaunde, toda gracia, gentileza y fino arte en su baile, demostración de sus condiciones notables para la danza clásica. Aplaudidísimo fué este conjunto y la joven solista, que merecieron el «bis».

Pupusa Camejo es un ejemplo de lo que puede la constancia en el estudio, unida a una excelente disposición para el baile, pues en pocos años ha alcanzado un grado de eficiencia técnica muy notable, como lo probó bailando el Piizzicato de Delibes, de suma dificultad, y el Bolero Español, también en punta de pie. Grandes aplausos premiaron su meritísima labor. Fernán Flor tiene en ella una de sus más destacadas alumnas.

Por último, mencionaremos a Kiki Skirving, parienta cercana, a quien no incensaremos desde estas columnas por haberlo hecho ya con una gran ovación, comenzada antes de terminar su primer número, el Vals Célebre de Moszkowski, la numerosa concurrencia que llenaba el Principal de la Comedia, aplausos que sinceramente se le brindaron también, después de la Gavota «Amarylis», del «Vals de Chopin» y de «La Bella Cubana» de White. Por lo tanto nos atendremos a relatar someramente lo que hizo, no sin antes apuntar que en sus trajes, el admirable artista cubano Dalmau, se anotó un nuevo triunfo.

Hemos escrito que relataremos «lo que hizo» Kiki Skirving, porque sus esfuerzos merecen ser conocidos para estímulo de ella y de sus compañeras que pueden seguirla en este arduo sendero, por el que sólo la constancia y la asiduidad en la rutina del ballet, pueden alcanzar el éxito. Desde luego que en «la parientica» existen condiciones «naturales», innatas, que no se logran con ninguna enseñanza, aunque pueden desarrollarse. En el Vals de Moszkowski, por ejemplo, no bailó en punta de pie, ello no fué causa de que ese bailable careciera de atractivos de estilo, ritmo, elegancia suma, sino que esas cualidades se unieron a la técnica, que brindó oportunidad a la pequeña danzarina, (doce años solamente, conste,) de exhibir sus adelantos en unas «vueltas dobles» (fouettés) en las difíciles «cabrioles» (saltos elevados chocando las piernas en el aire) y en los no menos importantes saltos «brisé», (menos elevados, chocando la pierna izquierda detrás de la derecha.)

En la Gavota Amaryllis cuya música se atribuye a Louis XIII, como en Chopin y White, actuó en punta de pie. En la Gavota y en «La Bella Cubana» de White, número éste con coreografía de Fernán Flor, su figura elegante y fina, el uso adecuado de los brazos en curvas Suaves, de encantadora plasticidad, los pasos de sutileza feérica, todos sus movimientos convenían a las danzas de estilo que interpretaba. En la mímica ha comenzado a ganar terreno, aunque es ésta una fase de su arte que tiene ante sí, virgen aún, con las mayores posibilidades. Antoñico Martínez cooperó con Kiki en «La Bella Cubana», como apuesto galán del 1860... Pero si en esas estilizaciones coreográficas mostró su dominio casi absoluto de la tecnica del «ballet», en el Vals de Chopin, fué donde pudo aquilatarse, aun por los no «congnoscenti», el grado de avance logrado por Kiki Skirving en sus estudios de la danza clásica. En este Vals, todo en punta de pie, realizó pasos de una dificultad extrema, uno detrás del otro interpretándolo con una seguridad técnica sorprendente. Opinión ésta de una persona experta en la materia, de quien nos hacemos eco. En efecto, las «dobles vueltas» seguidas de la vuelta «renversé» (de espalda) y a continuación triples, «pirouettes», después del «glissade arabesque» y las «fouettés» (vueltas rápidas en gran número) y las «pirouttes attitude» dobles; todo absolutamente bailado en la punta del pie, bien pudieron acreditar a cualquier artista profesional del Ballet clásico.

Detalles hay aún en Kiki, que requieren perfeccionamiento y ya la «rutina» diaria que necesita y demanda, si a ella se aspira, una carrera profesional.

Para Fernán Flor nuestra cálida felicitación que duplicamos por su reciente nombramiento como profesora de bailes clásicos de la Escuela Vocacional del Municipio de la Habana, que le otorgara el Alcalde de la Habana doctor Beruff Mendieta.

A nosotros, perdónesenos el no haber encomendado a nuestro «auxiliar» esta crónica. Por esta vez no pudo prestarnos su valioso auxilio y ha sido imposible escapar a algo que, en parte, muy de cerca nos tocaba...

El recital de Emma Badía

Pocos recitales han despertado un interés tan grande, como éste que ofrecerá la notabilísima pianista Emma Badía, el próximo domingo día 4, en el Teatro Principal de la Comedia.

Emma Badía une a su gran sensibilidad artística, una gran fuerza de expresión, que le permite encontrar, para darlo en creación, el deseo o el anhelo del autor a interpretar.

En su programa figuran obras de Scarlati, Bach, Schumann (Carnaval), Chopin y Ravel, y de los grandes españoles Albéniz y Manuel de Falla.

Este recital dará comienzo a las 10 de la mañana, estando fijadas las localidades al precio de un peso.

N. B.

INGLATERRA: «TODOS ERAN ENEMIGOS»

Muy estupendo es el programa que la nueva Empresa del elegante cine «Inglaterra», de San Rafael y Consulado, con el teléfono M-5527, ha combinado para hoy, en que su confortable sala se verá concurridísima

En función continua, comenzando a la 1 y 30 se pasa por la pantalla gigante revista, comedia, estreno de la emocionante, estupenda cinta de mucha acción «Todos eran enemigos» con Beverly Roberts y Jack Holt y estreno de la preciosa, original super-joya «La pícara puritana» con Irene Dunne y Gary Grant.

Precios: mayores 10 centavos hasta las 6 y 30 de la tarde y 15 centavos después. Los niños 10 centavos a todas horas. Entre y asalga cuando quiera.

Mañana: «Tres camaradas» con Margaret Sullavan, Robert Taylor, Franchot Tone y Robert Young y «Allá en el lejano oeste» con Stan Laurel y Oliver Hardy.

ESCENARIO Y PANTALLA

MAÑANA: MARGARET SULLIVAN EN EL RIVIERA

Hoy, presenta la Empresa de este elegante teatro, al inmenso astro, Claude Rains en el intenso drama de la Warner, «Nuevos horizontes», colaboran con él: Fay Bainter, Jackie Cooper y Bonita Granville. Completa el programa la emocionante film «El que lucha triunfa», con Wayne Morris y Priscilla Lane. Además el Noticiario. Los precios: 20 cts. por la tarde y 30 por la noche. Niños, tarde y noche 15 cts. y tertulia 10 cts.

Mañana, Metro Goldwyn Mayer presenta con orgullo a la novia de «Tres Camaradas»: Margaret Sullivan, y al novio de «El séptimo cielo», James Stewart: en el romance de arrobadora belleza y tierna emotividad, «El ángel fracasado». Conjuntamente la magnífica film «Tierra romántica» con Evelyn Venable y el episodio número 2 de la superdinámica serie «La flotilla misteriosa».

El lunes, la estrella de estrellas, Louise Rainer, Melvyn Douglas y Robert Young en la soberbia superproducción «Mademoiselle Frou Frou» y Franchot Tone en «Su majestad amor».

El martes, la lindísima Imperio Argentina en la creación del cine español, «Carmen». Jueves, Warner Baxter, Marjorie Weaver en la film más original de la temporada «Daría un millón». Viernes 9, Tyrone Power, Alice Faye y Don Ameche en «Al compás de mis recuerdos». Sábado 10, Universal tiene el honor de presentar la maravillosa superproducción de John M. Stahl, el inolvidable director de «La esquina del pecado», «Parece que fué ayer», «Sublime obsesión», «Magnolia» e «Imitación de la vida», titulada «Labios sellados», con Adolphe Menjou, Andrea Leeds, George Murphy, Rita Johnson, Edgar Bergen y Charlie McCarthie, Ann Sheridan. Cinco seres humanos ansían y temen descubrir un insondable secreto...! Una pequeña carta, unas líneas de una persona que ya no existe trae a uno la felicidad y el amor... a otro la fortuna y la fama..., y a otro, el dolor y la muerte...!

RUMORES SOBRE TAM-TAM

Se inició el rodaje de «Tam-Tam», y corrieron de boca en boca, como reguero de pólvora, las más encontradas opiniones.

El título provocó las más diversas suposiciones. ¿Qué trama iba a ofrecer? ¿Dónde se desarrollaba? ¿Quiénes eran sus intérpretes?... Los rumores echados a rodar afirmaban que la película tenía por escenario la tenebrosa jungla africana y sus selváticos huéspedes, y que se había escogido la exuberante flora tropical por su similitud con la del continente negro.

Unas versiones aseguraban que el film era de largo metraje; otras garantizaban un asunto corto, breve en demasía.

El interés mostrado por los representantes de distintas casas norteamericanas radicadas en la Habana, dió pie para la creencia de que la película se rodaba merced a una orden dimanada de los studios de Hollywood. Y se pensó, claro es, que los protagonistas de «Tam-Tam» hablaban en el idioma que honró el inmenso Shakespeare.

Nadie acertó con la realidad del suceso, ni se aproximó ligeramente a la verdad. Unicamente los productores, el realizador y los artistas, estaban en el secreto.

Este no era otro sino que «Tam-Tam» tenía como finalidad llevar a la cinta de plata el proceso evolutivo de nuestra rumba vernácula, desde sus orígenes obscuros en el corazón de Africa, hasta su trasplantación y desarrollo en Cuba, donde ha bía de estilizarse, fundamentando nuestro folklore musical, y llegar hasta nuestros más exclusivos salones sociales, por derecho de conquista espiritual.

Eso era y es «Tam-Tam», la pequeña gran joya de la pantalla nacional, la que sólo tiene un marco adecuado para su estreno; el «Rex Cinema».

GRIS: «EL ULTIMO ENCUENTRO»

Un randioso programa todo en español es el que anuncia hoy el elegante cine Gris, de Baños y 17, en el Vedado, con el teléfono F-4292, de la empresa Heydrich-Fernández Ledón

En turnos de 4 de la tarde y 8:15 se exhibirá la magnífica super comedia, con divertido argumento «El maestro Levita» con Pepe Arias y Mecha Ortíz.

En tandas elegantes, a las 5:30 y 9:45 se exhibirá la variedad «Dixie Moderno» y estreno del soberbio drama típico argentino. Un romance sentimental y apasionado en el que se revela el alma de la pampa «El último encuentro» creación del predicto galán argentino Florén Delbene y Amanda Ledesma.

Precios: mayores 15 cts., en la tanda y 20 ts., por la noche.

Precios: ayores 15 cts., en la tanda y 30 cts., por la noche. Los niños y la tertlia 10 ts., a todas horas.

Mañana: extraordinario programa con «La marca del fuego» y «Doble crimen en la línea Maginot», dos creaciones del gran actor francés Víctor Francen.

EL DOMINGO: GRANDIOSA TANDA INFANTIL EN EL GRIS

Una monumental tanda infantil, que han titulado «La Fiesta de los cartones», anuncia para el próximo domingo, a las 10:30 de la mañana, el elegante cine Gris, de Baños y 17, en el Vedado, con el teléfono F-4292, de la empresa Heydrich-Fernández Ledón.

En esta tanada infantil, que a juzgar por el embullo que la despertado su anuncio entre chicos y grandes, ha de resultar grandioso, se ofrecerá un programa extraordinario en el que figuran positivas y grandes atracciones. Se exhibirá el cartón en colores, en 2 rollos de Popeye «Alí Babá y los 40 ladrones», los preciosos cartones en colores «Los Pingüinos Curiosos», «El Boticario encantado» y «La casa abandonada», la bella variedad en colores «Fiesta de Santa Bárbara», la variedad también en colores «Violetas de primavera», el cartón de Betty Boop «Hay que ser humano», «Cuidado con las mujers», con Popeye y otros más que iremos anunciando oportunamente.

La cita de los fiñes es: el domingo a las 10:30 de la mañana, en el Gris, a «La fiesta de los cartones».

Los precios que regirán son 10 cts., los niños y 20 cts., los mayores.

SANTOS SUAREZ: «EL HIJO DEL SHEIK»

Santos Suárez, el simpático y concurridísimo cine de las familias, sito en Santos Suárez y San Benigno, con el teléfono I-4600, brinda hoy un programa magnífico a sus muchos asiduos.

En tandas a las 5 y nocturna a las 8:15 se exhibirá revista, comedia, estreno de la extraordinaria, colosal joya «El prisionero de Zenda» con Ronald Colman, Madeline Carroll, Douglas Fairbanks Jr., y estreno de la monumental, soberbia joya «El hijo del Shek» la más grande creación del malogrado galán Rodolfo Valentino con Vilma Bancky.

Precios: luneta 10 cts., y tertulia familiar damas y niños 5 cts., y caballeros 10 cts., a todas horas.

Mañana: grandioso programa en español con «Carmen» la última creación de Imperio Argentina y «La hija de Juan Simón»

WILSON: DIA POPULAR: «ADVERSIDAD»

Wilson en Belascoaín y San Rafael, U-5863; día popular a base de 5 cts., niños y 10 cts., mayores, a todas horas.

La mejor proyección y el más perfecto sonido de la Habana. Ventilación especial aire natural acondicionado.

Hoy, tarde y noche, la revista semanal (Fox Scund New); y el cartón especial en preciosos colores, «Cupido va de caza»; y las super atracciones, «El príncipe y el mendigo» magistral super joya extraordinaria de gran espectáculo, interpretada por Errol Flynn, y los Gemelos Mauch; y «Adversidad» formidable super extraordinaria joya, el más hermoso espectáculo de la cinematografía sonora, interpretada por Fredric March, y Olivia de Havilland.

A las 5 p. m., «Adversidad» la película cumbre de la Warner, interpretada por Fredric March, y Olivia de Havilland.

Mañana: el mejor programa de la ciudad, con las regias producciones, «La noche antes», atracción especial de la Columbia, interpretada por Rihard Arlen, y Mary Astor; y «Tres camaradas» estupenda super producción joya de la Metro, interpretada por Robert Taylor, Margaret Sullavan, Franchot Tone, y Robert Young, basada en la novela de Eric Marie Remarque.

TOSCA: «CANTANDO LLEGO EL AMOR»

Tosca, en 10 de Octubre 1007, entre San Francisco y Concepción, en la Víbora, con el teléfono I-3099, brinda hoy un preioso programa musical, todo en español.

En tanda a las 5 y nocturna a las 8:30 se exhibirá revista, estreno de la preciosa, regia, soberbia joya musical argentina «Cantando llegó el amor» creación de Agustín Irusta y música de Demare y estreno de la bellísima, grandiosa joya musical «Puerto nuevo» con el cómico argentino Pepe Arias y el joven y popular cantor Charlo.

Precios: luneta mayores 15 cts., en la tanda y 20 cts., por la noche. Los niños y la tertulia familiar 10 cts., a todas horas.

Mañana: «La mujer comprada» con Wallace Beery y «Viaje sin regreso».

CUBA Y ROJO: MUY COLOSALES PELICULAS

Dos colosales películas forman el regio programa que brinda hoy el confortable y elegante cine Cuba, de Suárez y Corrales. En tanda a las 5 y nocturna a las 8:15 se exhibirá revista, comedia, estreno de la muy preciosa, soberbia producción «Mi estimada señorita» con Maureen O-Sullivan y Walter Pidgeon y estreno de la grandiosa, bellísima joya musical «La luciérnaga» con Jeanette Mac Donald. Precios: caballeros 10 cts., y niños y damas 5 cts., en la tanda y mayores 10 cts., y niños 5 cts., por la noche. Mañana: En el viejo Chicago» y «Conocía a las mujeres».

Un programa especial, para llenar su confortable sala es el que anuncia hoy el favorito cine Salón Rojo, de Monte y Antón Recio. En tanda a las 5 y nocturna a las 8 y 15 se exhibirá revista, estreno de la sensacional producción en colores «Tifón» con Frances Farmen y Ray Milland y estreno de la divertida, jocosísima super comedia «No se duerma profesor» con el popular cómico Harold Lloyd.

Precios: damas y niños 5 cts., y caballeros 10 cts., en la tanda y mayores 10 cts., niños 5 por la noche. Mañana: «Mis dos amores» con Titto Guizar y Buldog «Drumond en peligro».

UNIVERSAL: DIA DE LA RISA. PROGRAMA ESPECIAL

Día de la risa es el de hoy en el favorito cine Universal, de Egido entre Muralla y Sol, habiendo combinado un programa especial, en el que que figuran las más divertidas comedias y cartones, para lograr 100 minutos de constantes carcajadas.

En función continua, comenzando a la 1 de la tarde hasta las 11 de la noche se exhibirá la divertida super comedia «El lechero» con Harold Lloyd, el cartón en 2 rollos de Popeye «Simbad el marino», el cartón de Betty Boop «Déjalo para luego», el cartón en 2 rollos, en colores por Popeye «Alí Babá y los 40 ladrones», el cartón de Betty Boop «El que paga los platos rotos», el cartón en colores. «El gallo de Morón», el cartón «Tú no eres de la familia», la comedia en 2 rollos «Colegiales» y la comedia, La chica de la melodía».

Precios: damas, niños y tertulia 5 cts., y caballeros 10 cts., hasta las 6:30 y mayores 10 cts., y niños y tertulia 5 cts., después.

Mañana: «Alas sobre el Atlántico», «El jinete milagroso (serie completa) y el episodio 1 de la serie «La flotilla misteriosa».

BELGICA Y VIOLETA: SOBERBIAS FILMS

Un maravilloso programa en español para hoy al precio de cinco centavos en matinée tanda, pasándose las interesantes producciones «La llegada», copia nueva por René Cardona y la interesante producción dirigida por Ernesto Vilches titulada «Una prueba de cariño», comedias y cartones. Mañana: «Mis dos amores», por Titto Guizar y «La diablita mentirosa», por Carole Lombard y Fred Mac Murray. El domingo grandes cartones por Popeye, episodio, comedias, «Verdugo de sí mismo» y «Mis dos amores».

Violeta: Un programa de gran interés para hoy en Violeta—el cine de las familias—situado en Monte y Rastro, al precio de 5 cts., todos en matinée y tanda con las grandes produciones «El caballero audaz» en colores por Bob Leviston y la regia producción «Corazones que cantan» por Patricia Ellis, cartones y comedias.

Mañana: «La Casta Susana» y «Tempestad» por Charles Boyer 5 cts., todos en matinée y tanda.

El domingo: «Kilómetro 111» en español y «Noches de fuego», por Víctor Francen.

M.E.C.D. 2016

Matanceras

Santa Elisa

La festividad de hoy.

Iniciaré los saludos de este día con el muy cumplido y muy afectuoso que hago llegar hasta la alta dama que es esposa del Jefe de nuestro Ejército Constitucional, señora Elisa Godínez de Batista, a la que con motivo del regreso de su viaje al Norte le rindiera la gran sociedad de la Habana el pasado martes, en el Hotel Nacional, el más cálido y brillante homenaje.

Hasta la residencia, en la ciudad militar de Columbia, de la interesante esposa del coronel Fulgencio Batista llevarán estas líneas para la encumbrada dama mis votos por su venturas y su dicha.

Es también hoy el onomástico de Sor Elisa de Diego, la Superiora de ese Convento de las Siervas de María de la calle de Milanés, a la que deseo el recuperamiento de su quebrantada salud y todas las bendiciones del Altísimo para esa santa casa donde tanto se le quiere y admira.

Sigue en turno Elisa Domínguez de Luque, la siempre interesante Mima, que se verá muy agasajada por sus numerosas amistades de la colonia yumurina en la Habana.

Y Elisa Gómez Sicre de Rodríguez, joven, bella y gentilísima dama.

Elisa Simoen viuda de Lamadrid.

Y Elisa de la Concha de Almodóvar, ausente desde hace años en España y para la que hay siempre un recuerdo en mis «Matanceras» en este día.

No olvidaré tampoco a Elisa Barreras, la esposa del doctor Juan Manuel Menocal, a la que deseamos todo género de venturas. Simpatías muy muchas dejó en la sociedad matancera la señora Barreras, porque del paso de su esposo por la presidencia de nuestra Audiencia quedan las memorias más gratas.

Y Elisa Pastoriza, para la que tengo muy sincera felicitación.

Mil venturas a todas.

Del gran mundo

Las dos fiestas del martes.

El ataque grippal que me ha retenido en mi casa de la Playa durante estos días me privó de disfrutar de dos actos sociales igualmente interesantes y del más elevado rango ambos.

Uno de ellos la recepción que tuvieran de cinco a siete de la tarde el día 29 de noviembre los señores Esselstyn, para presentar a nuestra gentry a la gran dama mistress James Esselstyn, que es actualmente ilustre huésped de Matanzas, en la residencia de sus hijos.

De ese cink a sept del elegante matrimonio que tan bien querido se ha hecho tanto en nuestros círculos sociales como en los de la Perla del Norte, tengo detalles de refinamiento y distinción muy muchos.

Un obsequio espléndido en el lunch y un caudal de cortesías tuvieron mister and mistress Esselstyn para el selecto y escogidísimo grupo social que allí se dió cita para rendir homenaje de simpatía a la aristocrática y arrogante figura de la señora E. James Esselstyn.

La otra fiesta de que levantaré acta en esta nota tuvo por marco el poético chalet de la barriada veraniega de los esposos Carlos Pérez Jorge y Rossy Heydrich, que en esa fecha del penúltimo día de noviembre cumplían diecinueve años de casados.

Fiesta improvisada, tradújose en resonante acontecimiento mundano, porque para congratular al presidente del Rotary Club y su distinguida esposa se reunieron en su elegante mansión gran número de sus amistades.

No olvida el cronista al trazar estas líneas la suntuosidad que revistieron los desposorios de Rossy Heydrich y Carlos Pérez Jorge, en el año 1919, que constituyeron, como todas las bodas de las hijas del inolvidable caballero, un acontecimiento social, grabado con letras de oro en el historial de la sociedad yumurina.

Me cupo el honor de firmar como testigo del pliego matrimonial de Carlos y Rossy y fué en nuestra casa de la Playa, en el número 129, donde despedimos de solteros a la dichosa pareja con una comida a la que asistieron con los esposos Humberto de Cárdenas y Berta Pina, el doctor Antonio Font y Panchita Tió, José Francisco Peralta y Margot Heydrich, las señoritas Fontanills, Pina, etc., etc.

Con la gentileza proverbial en ese culto matrimonio obsequiaron Carlos y Rossy en la noche del pasado martes a cuantos fueron a saludarlos, deslizándose las horas allí tan gratamente como Chez Esselstyn, los otros gentiles esposos que también abrieron su casa ese día a nuestro smart set.

Sirvan estas líneas a la par que de acta sobre esos dos eventos sociales, de cumplida disculpa por mi ausencia a ambos.

La Cruz Roja

Se reorganiza en Matanzas.

Con excepción de las dos damas que hoy se encuentran en Europa, la señora viuda de Altuna y su hermana Sarah Obias, tuvo efecto el miércoles en la residencia de la señora María Dolores Núñez de Beato, presidenta del Comité de Damas de esa institución, una importantísima reunión a la que asistieron todas, todas las señoras y señoritas que militan bajo la bandera humanitaria de tan universal raigambre.

Acuerdos muchos se tomaron en esa junta, siendo el principal la organización de una gran baile de Caridad que se celebrará en el mes de febrero con brillantez extraordinaria e inigualado esplendor.

También acordaron las damas de la Cruz Roja acudir a la peregrinación cívica del día 11 de diciembre, en que se celebran las matancerísimas fiestas fiestas de Monserrat, integrando la manifestación un grupo de damas con su bandera y sus brazales.

Puede que para entonces esté ya aquí el modelo del uniforme de la Cruz Roja y lo estrenen en ese acto.

Con asuntos de orden interior de la Institución dió término la reunión en la residencia de los esposos Beato-Núñez, muchos de los cuales tendrán publicidad en breve.

Felicitamos a las damas y señoritas que integran el Comité Femenino de la Cruz Roja en Matanzas por el inicio de sus actividades, de que tan elocuente muestra es esta nota.

Nueva residencia

De un elegante matrimonio.

Quedarán mañana instalados en el bonito chalet de las alturas de Simpson, propiedad del doctor Caneda, contiguo a la «Villa Coral», el ingeniero segundo jefe de Obras Públicas del Distrito, señor Sergio Barrientos y Schweyer y su bella esposa Hilda Faez, con su monísima hijita —la primogénita— que tan ansiosamente espera la llegada del hermanito que ha de completar la pareja de tan estimados esposos.

Sepan las amistades de los esposos Barrientos-Fáez de su nuevo domicilio.

En el Tennis

Sábado y domingo.

Dos actos tiene anunciado para mañana y pasado la Directiva de ese favorito Club de la Playa que preside la gentil señora Lolita Solís de Villabella.

Será el primero un chocolate-dance que amenizará un simpático conjunto musical matancero para el que ya se han cursado las invitaciones entre las asociadas y los jóvenes asiduos a las fiestas del Tennis.

El segundo es un almuerzo de carácter privado que ofrecen a sus amistades el bunch que dominicalmente allí se da cita, las señoritas Alesia Meléndez Valdés y Calla Menéndez Valledor.

Por lo visto y con el general beneplácito, la season invernal en el Club de la Playa se caracterizará por la animación y la alegría con que quedó cerrada recientemente la temporada de verano.

Regatas de cruceros de vela

Habana-Matanzas.

Auspiciadas por el Miramar Yacht Club se ha acordado ya oficialmente que en el mes de junio del año entrante se efectúen en nuestra rada las interesantes competencias que tienen como leaders a Antonio Botet, Manolo Rasco, Pepe Fernández Aguirre y Mario Arroyo, todos los cuales me visitaron el pasado martes para darme la grata nueva que forma parte del programa deportivo que ya se está confeccionando por quienes, por su prestigio, su entusiasmo y los medios con que cuentan, han de triunfar en el propósito de estrechar el intercambio yumurino con las más importantes sociedades cubanas.

Los ya nombrados señores, con la cooperación que tenemos segura de Rubén Otero, de Rafael Posso y el concurso que ha de solicitarse de Luis Machado, harán realizable el ya esbozado proyecto de atraer a esta ciudad a yachtistas y sportmens náuticos, haciendo cambiar por completo la lánguida faz de nuestra ciudad.

Respondiendo a lo que es una consigna —no de palabras, sino de obras— nada más podría decir sobre lo mucho que pronto podremos anunciar.

Una piñata

De Carmita Pérez Salvador.

Cumple años mañana y los festejará con íntima fiesta entre sus amiguitos, la más pequeña de las hijas del comandante Domingo Pérez Arocha y su distinguida esposa Violeta Salvador Santana.

Rodeada de halagos y de mimos, en la compañía de la legión de sus primos y de sus relaciones más allegadas, pasará Carmita Pérez Salvador ese día 4 de diciembre.

Por adelantado, con mis votos por la ventura de la deliciosa mignone, va mi gratitud por la gentil invitación que hace llegar hasta mí.

Temporadistas

Para San Miguel.

El ex-comandante Luis Waldemar Schweyer y Hernández, su esposa, la bella dama Rosa Cuní y Valera y su encantadora hija Lolina, han abandonado sus predios de «La Monona» para disfrutar de una agradable temporada en el fashionable balneario de Don Manuel Abril Ochoa.

Pasarán todo el mes de diciembre en el Vichy cubano los esposos Schweyer-Cuní, que son fervientes apasionados de las aguas incomparables de aquellos manantiales, a lo que deben tanta salud.

Au revoir.

Un concierto

En «Sauto».

Para mañana sábado anuncian los Amigos de la Cultura Cubana la presentación en el palco escénico del magno coliseo de la orquesta «Ignacio Cervantes», que dirige el maestro Gonzalo Roig.

Al preclaro nombre de ese conjunto musical se suma la solidísima reputación artística del más destacado de los directores de música de Cuba.

Con la orquesta «Ignacio Cervantes» viene su solista, la brillante soprano Hortensia Santos de Castroverde.

Para las cuatro y media de la tarde está anunciado este gran acontecimiento musical que auspicia la institución «Amigos de la Cultura Cubana».

Chez Obregón

Cambio de impresiones.

En la noche del miércoles tuvo efecto la reunión convocada por la señora Juanita González, la bella esposa del señor Salomón Obregón, que presidirá el Kiosco del Ron Yucayo en las grandes fiestas de los días 10 y 11 de diciembre en las alturas de Monserrat.

Como ya anticipé, vestirán las señoritas que sirvan dicho kiosco el precioso y artístico traje de las aldeanas de Galicia, siendo quizás este grupo el más numeroso de los que han de dar realce a la manifestación cívica de esa mañana del segundo domingo del corriente mes.

La animación y el entusiasmo que hemos podido pulsar, tanto en el grupo de la señora de Obregón como en el de las señoras de Sandalio Pérez, de Juana Ortiz, de Julio Marcos, de Domingo Pérez Arocha, de Sánchez Gil y todas las otras presidentas de los kioscos de ese magno festival es tan grande que el éxito de la reanudación de estas fiestas de Monserrat puede que supere a la misma fastuosa y legendaria brillantez con que se celebraban antaño.

Durante todos los días de la semana entrante iremos dando datos, ya del baile de la noche, del sábado 10, de las diversiones como carrousell, estrellas voladoras, juegos lícitos, fuegos de artificios, retretas y cultos religiosos que se celebren, así como de las organizaciones de los restaurants, cantinas, merenderos, puestos de ventas que prestigiarán esa jira españolísima.

Matanzas arderá en alborozo en esos dos días del 10 y 11 de diciembre.

La última nota

Para decir que acaba de instalar su gabinete dental en la amplia sasa de Lealtad número 216 bajos, en la Habana, el doctor Roberto Rodríguez Díaz, profesional matancero que acaba de regresar de los Estados Unidos, después de especializarse en clínicas y hospitales de la gran república, en cirugía oral y enfermedades de los niños.

Joven, muy inteligente, muy estudioso, con un expediente universitario brillantísimo el hermano de nuestro compañero el ex-director del diario local «El Debate», tiene ante sí un risueño porvenir.

Manolo JARQUIN.

COMPRE EN LA FÁBRICA Y GANARÁ EL 50%

La Luisita

MONTE 429 esquina á Angeles

Tefno A8107 ~ HABANA

COLCHONERIA

COLCHONETAS Cameras	1.25 y 1.55
COLCHONETAS Cameras Finas Semi-Seda	2.00, 2.30 y 2.75
COLCHONETAS Cameras Flor Seda Pura	2.99 y 3.50
COLCHONETAS Cameras Flor Seda Pura Alta Calidad	4.00 y 5.00
COLCHONES Cameros	3.59, 4.00 y 5.00
COLCHONES Cameros Flor Seda Pura	6.49
COLCHONES Cameros Flor Seda Pura en Damasco	8.09
ALMOHADAS Cameras Flor Seda Pura	0.80, 1.00 y 1.25

Remedio más eficaz contra resfrios y bronquitis — PASTILLAS VALDA — Contra la tos y las afecciones de la garganta

KLEN

San Miguel esq. a San Nicolás

Klen recibió hoy nuevas colecciones de Vestidos importados, lo más nuevo de la moda. Los precios son muy atractivos Apresúrese para hacer su selección, pues están tan lindos que pronto se agotarán.

Klen Frocks Inc. New York.

QUEMADURAS

Para aliviar el dolor, prevenir infección y sanar la superficie afectada de la piel, use el UNGUENTO DE DOAN. Eficaz, antiséptico, económico. Recomendable tratamiento de primera intención. Cuesta poco—hace mucho bien.

UNGUENTO DE DOAN

OMNIBUS DE CAMAGÜEY

LOS MEJORES DE CUBA

AVISO AL PUBLICO

Rebaja de un 20 por ciento en los precios de Tarifa, exclusivamente durante el mes de Noviembre.

PRECIOS QUE RESULTAN

ENTRE	Y	IDA	IDA Y REGRESO
Habana	Matanzas	$ 0.55	$ 0.85
»	Colón	1.00	1.55
»	Santa Clara	1.60	2.40
»	Ciego de Avila	2.40	3.60
»	Camagüey	2.95	4.45
»	Holguín	4.00	6.00
»	Bayamo	4.40	6.60
»	Santiago	5.05	7.60

APROVECHE LA OPORTUNIDAD DE VIAJAR EN LA MEJOR EMPRESA DE TRANSPORTE DE CUBA PAGANDO UN PRECIO DE UN SERVICIO CORRIENTE.

CHASSIS MACK ESPECIALES PARA OMNIBUS.—FRENOS DE AIRE.—ASIENTOS RECLINABLES.—PERSONAL EXPERTO.—

EXPRESO con servicio de entrega inmediata para paquetería pequeña en toda la República.

INFORMES por los Teléfonos M-1715 y M-4838.

VITI

AGUIAR 564 y 565

Entre Muralla y Tte. Rey

CRONICA HABANERA

ONOMASTICO

Una felicitación especial hacemos llegar con estas líneas, en la festividad de su onomástico, hasta la bella y gentilísima señorita Aurelita Lavín, hermana de dos amigos muy queridos en esta casa, el doctor Rogelio Lavín, Profesor de Clínica Médica de la Universidad y el doctor Pablo F. Lavín, ex Fiscal del Tribunal Supremo y Catedrático titular de la Universidad de la Habana.

La señorita Lavín, a la que deseamos toda clase de satisfacciones en su día, regresó hace poco de los Estados Unidos donde cursaba sus estudios.

SIMPATICO HOMENAJE.—En el «Salón Cristal» del Hotel Nacional le fué ofrecido el sábado pasado al Dr Andrés Triay y León Administrador General del Banco del Comercio un banquete como homenaje a su reciente triunfo al conquistar tras brillantísimas oposiciones una Cátedra de Profesor Agregado a la Facultad de Derecho de nuestra Universidad.

La Banca, la Lonja, la Cámara de Comercio, el profesorado universitario, sus amigos, reuniéronse en honor suyo para testimoniarle su profunda simpatía.

En la mesa primorosamente adornada, presidían: el homenaeado, los doctores Guerra Lopez, Blanco, Dihigo y Solórzano; Armando Parajón, Presidente de la Bolsa y organizador del acto.

Al finalizar, el doctor Guerra Lopez ofreció el banquete en nombre de la concurrencia. Con elegancia inigualable, el eminente profesor universitario fué deslizando hermosísimos párrafos en los que historiaba la vida del doctor Triay dedicada enteramente al estudio y al trabajo. La elocuencia del orador, maravillosa, hacía resaltar aún más los merecimientos del nuevo profesor.

Entre los asistentes anotamos a los señores José I. de la Cámara, Rafael Martín, Angel Arias, Rolando López, del Banco del Comercio; Agustín Gelats, J. Collazo, O. García, José Villamil, A. J. Betancourt, Carlos Núñez, Rolando Torricella, de la alta Banca; Pedro Figueredo, de Clearing House; los señores Julio Aznar y J. Capmany y A. Parajón Jr., de la Bolsa.

El doctor Ramón Miyar asistió en representación del ingeniero José M. Cadenas, Rector de la Universidad

El señor Bernardo Pardías, Presidente del Casino Español; los señores Pietro Rosbach, José Alió, José Nolla, M. Seijo, Charles Shapiro, Gabriel García, Enrique López, Humberto Solís Raúl Díaz; el señor José A. Demestre, auditor del DIARIO; Antonio Rosseau, de «El Mundo» y Antonio Gornés.

Los doctores Andrés Triay Jr., Francisco A. Couceiro, Lorenzo Astorga, Baldomero Guasch, Oscar Bonachea, Leocadio Cabrera, Miguel Garrido y J. Gavilondo, este último en representación del Decano del Colegio de Abogados; los señores José Triay, Miguel Triay, César Rodríguez, Francisco García Gómez, Ramón Argüelles, Félix Mateo Goizueta, y otros muchos.

NACIMIENTO.—Un hermoso niño ha venido a llenar de alegrías y satisfaciones el hogar del joven y talentoso galeno doctor Miguel Angel Loredo y de su encantadora esposa Emma García Solís.

La señora de Loredo, cuyo estado es muy satisfactorio, fué atendida por el doctor Yero.

Al enviar nuestra enhorabuena a los felices papás, lo hacemos extensivo a los abuelos del recién nacido los esposos Casimiro García y Emma Solís.

INTERESANTE ACTO.—El domingo próximo se celebrará en el Salón de Conciertos de La Internacional, Palacio del Arte, en Prado número 256, la entrega de diplomas a los alumnos de sexto y séptimo grado de Piano.

Para tan interesante acto se ha combinado un espléndido programa en el que se interpretarán números de Albeniz, Granados, Sánchez de Fuentes, Orbón, Debussy, Liszt, Chopin, Mendelssonn...

Dará comienzo a las cuatro de la tarde.

EN LA ACADEMIA DE CIENCIAS.—Mañana celebrará la Academia de Ciencias de la Habana, con una hermosa sesión, el natalicio del sabio médico cubano Carlos J. Finlay y el Día de la Medicina Americana.

Harán uso de la palabra en dicha reunión los doctores Francisco Domínguez Roldán y Octavio Montoro.

A la terminación del acto el doctor Manuel Costales Latatú, Secretario de Sanidad y Gran Canciller de la Orden de Mérito Nacional Carlos J. Finlay, procederá a condecorar a destacadas personalidades del mundo científico y oficial, que se han hecho acreedoras a esta distinción por su labor en beneficio de la humanidad y la salud pública.

Serán condecorados el coronel Fulgencio Batista, Jefe del Ejército Constitucional; el general Thomas Parrán, Presidente de la Institución Rockefeller; los profesores Mathis y Pasteur Vallery Radot, de la Sorbona de París y del Instituto Pasteur; y los profesores García Marruz y Rafael Menocal, destacados médicos cubanos.

DE PRO ARTE MUSICAL.—Para hoy, a las cinco y media de la tarde, se anuncia en el Auditorium, exclusivamente para los socios de Pro Arte Musical el primer recital del eminente violinista Mischa Elman que será acompañado al piano por el pianista Vladimir Padwa.

Se iniciará el programa con breves palabras del doctor Pastor del Río, el conocido intelectual, quien hablará sobre el vigésimo aniversario de la fundación de la Sociedad Pro Arte.

He aquí el programa completo:

Sonata en Re mayor, Handel.
Adagio, Allegro, Larghetto, Allegro.
Sonata en La mayor No. 9, Op. 47, «Krutzer» Beethoven.
Adagio sostenuto, Presto.
Andante con variazioni.
Finale, Presto.
Sinfonía Española, Lalo.
Allegro non troppo.
Andante.
Rond, Allegro.
Nocturno en Mi bemol, Chopin-Sarasate.
Danza Húngara, Brahms-Joachim.
Balada y Polonesa, Vieuxtemps.

EN LA CAPILLA DE LA BENEFICENCIA.— Mañana sabado, a las seis y media de la tarde, se celebrará en la Capilla de la Casa de Beneficendia y Maternidad la boda de uno de sus hijos, el señor Pelayo Flavio Valdés, graduado en la Carrera Comercial, con la señorita Sergia Piedad Fernández y Navarro.

Serán padrinos de este enlace el doctor José Ignacio de la Cámara, Conde del Castillo y la señora Teresa Agramonte de Portela, esposa del Director de la Casa de Beneficencia.

Han sido designados testigos por ella, el doctor Adolfo Bock y los señores Rafael Martín, José Iturrioz y Ochoa, Angel Machado y Leonardo Morales Pedroso.

Y por él, las señoras Amelia Rivero de Domínguez, y Amelia Solberg de Hoskinson, Presidenta y Secretaria respectivamente de la Junta Piadosa de Señoras de la Maternidad, el doctor Julio C. Portela, Director de la Casa y los señores Hurberto Olavarría y Manuel Fortes.

(Continúa en la página ONCE)

EXITO MARAVILLOSO

Miles de testimonios. Una fórmula especial para cada cura. (20 años de experiencia). El método del Abate Hamon. Cura: Diabetes, Riñones, Corazón, Hígado, Reumatismo, Bronquitis, Obesidad, Enteritis, Estómago, Arterio-Esclerosis, Nervios, Estreñimiento, Reglas dolorosas, Várises. Nada más que plantas. Solicite el libro gratis. Escriba a Dr. F. Ramírez, Representante de Laboratorios Botánicos. Apartado 1244, Habana.

CANADA ES LA CUARTA NACION EXPORTADORA DEL MUNDO

Canadá ocupó el cuarto lugar entre las principales naciones exportadoras del mundo durante los nueve primeros meses del año 1938, siendo las tres primeras: Estados Unidos de América, Reino Unido y Alemania, cada una de las cuales tiene una población varias veces superior a la del Canadá. Durante los últimos tres años, fué Francia la cuarta nación exportadora, habiendo ahora sido sustituída por Canadá.

DESAPARICION DE UNA JOVEN

Justo Puentes Martínez, vecino de 22 número 66, denunció a la policía la desaparición de su hermana Carmelina que cuenta 16 años de edad, temiendo le pueda haber ocurrido alguna desgracia.

Gran Oferta

en el Departamento de Niños de "LA FILOSOFIA"

BONITOS MODELOS DE INVIERNO

Como ejemplo de nuestro espléndido surtido invernal, presentamos estos tres modelos que por su novedad, lo esmerado de la confección, la calidad de las telas y el precio tan bajo—precio de LA FILOSOFIA—han de satisfacer plenamente las exigencias de quien, como usted, busca para sus hijos lo más elegante y lo mejor.

El primero es de sarga de lana muy fina, carmelita, con adornos de color en el cuello, tachones al frente, el pantalón forrado y las mangas también. Tallas 4 a 9 años . . . 3.55

El segundo de igual material, beige, el cuello y los puños de lana carmelita, con trencillas de seda blancas y rojas, detalles bordados y pequeños rizos al frente de la blusa. Forrado. Tallas 4 a 9 años . . . 3.70

El otro es de sarga prusia, pliegues en los bolsillos, cinturón y pliegues en la espalda. De corte intachable. Tallas 8 a 16 años . . . 7.50

También un modelo muy elegante, en tela inglesa, cruzado, liso. Tallas 8 a 16 años . . . 10.75

Otras Ofertas Interesantes

Traje de lana jaspeada, sobre tono prusia o beige, corto, de media manga. Tallas 1 a 6 años . . . 0.60

El mismo, con manga larga y cinturón, para 1 a 8 años . . . 1.00

De igual tela, largo, para 3 a 9 años . . . 1.45

Jackets de lana en todos colores, para 6 a 14 años . . . 1.15

Juego de jacket y pantalón de lana, para 8 a 14 años . . . 2.50

Payamas de franela enterizas, para 2 a 6 años, desde . . . 0.75

Payamas de dos piezas, para 2 a 6 años, desde . . 0.85

Payamas de dos piezas, para 6 a 14 años, desde . 1.15

Un enorme surtido de Sweaters, de lana para 1 a 16 años

En igualdad de calidad, siempre mejor precio en

LA FILOSOFIA

M.E.C.D. 2016

Detener la TOS
no es suficiente
¡HAY QUE CURAR
la causa!
Solo el JARABE FAMEL, medicación completa al Lactocreosota soluble, calma la tos desinfecta, cicatriza, vitaliza y reconstituye las mucosas y los bronquios.
Adoptado por los Médicos y Hospitales del Mundo entero.
CONSULTE SU MEDICO
De venta en todas farmacias
JARABE
FAMEL

TE BAILABLE INMEDIATO EN EL CASINO ESPAÑOL

Celebrará el próximo domingo 4 la segunda fiesta de la Temporada Invernal el prestigioso Casino Español de la Habana, que preside el distinguido «clubman» Bernardo Pardías.

En sus hermosos salones del palacio social de Prado y Animas.

Un Te Bailable, de 7 a 10 pm.

Tocará la celebrada Orquesta Nacional, que dirige Manolo Boffill.

Corresponde dicha fiesta a la serie acordada para la referida Temporada por la Comisión de la Casa del Club, de la cual es Presidente el señor Gerardo Andreu y activo Secretario el joven Luis Avello.

Una fiesta para los señores socios y sus familias, exclusivamente.

Para la cual existe inusitada animación.

Promete resultar magnífica.

Dará un nuevo triunfo para el Casino Español y para su entusiasta Comisión de la Casa.

FARMACIA DROGUERIA TAQUECHEL
DE TURNO LOS VIERNES
Obispo 27 TELEFONOS M 7674 7675

FARMACIA DROGUERIA de "JOHNSON"
DE TURNO LOS LUNES
obispo Nº 30 TELEFONO-A-2129.

LA MAYOR
85 EDIFICIOS
700 EMPLEADOS
SARRÁ
DROGUERIA
ABIERTA TODOS LOS DIAS
TODA LA NOCHE LOS MARTES
A-8026 A-3648

FARMACIAS DE TURNO HOY VIERNES

DESDE BAHIA A PASEO DE MARTI (PRADO)

Calle y Núm.	Teléfonos
Obispo Nro. 27	M-7674
Habana No. 187 entre Paula y San Isidro	M-4604
Morro No. 50	A-8388
Monte No. 2	M-9400
Lamparilla y Villegas	M-5718
Neptuno y Mza. de Gómez	M-2277
Paula No. 85	M-8718

DE PASEO DE MARTI (PRADO) A P. VARELA (BELASCOAIN)

Galiano No. 9-B	M-1500
Reina No. 2	M-5353
Escobar y Peñalver	M-5450
Animas e Industria	M-4040
Maloja y San Nicolás	M-7712
San Nicolás y Gloria	M-5222
Revillagigedo y Corrales	M-3137
San Rafael y Campanario	M-4588
Lealtad y Animas	M-4480
Belascoain y Corrales	A-9466
Neptuno No. 145	U-7018
Suárez No. 84	M-4622
Aguila y Colón	M-3336
Belascoain No. 105	M-9227

DE P. VARELA (BELASCOAIN) A AVE. DE MENOCAL (INFANTA)

Infanta No. 113	U-6779
Infanta 121	U-7074
San Lázaro 388	U-3535
Fernandina 77	M-5365
San Miguel y Oquendo	U-6936
Neptuno 230	U-1818
Estévez 115 y Ave. Menocal	M-1501
Bruzón 16	U-6922

VEDADO

Zapata 128	F-6002
17 entre F y G	F-6222
19 entre 14 y 16	F-6211
23 entre J e I	F-6100
K No. 109	F-4404

VIBORA

S. Mariano y Figueroa	I-7334
J. del Monte No. 614	I-7342
Estrada Palma No. 59	I-7591
Pocito y Reyes	X-2351

JESUS DEL MONTE Y SANTOS SUAREZ

Quiroga y Delicias	X-3211
J. del Monte y Rodríguez	I-2247
Pocito 16, Lawton	O-0000
Santos Suárez y Serrano	I-7609

LUYANO

Caserío de Luyanó 48	X-2348
Luyanó 130	X-3068
Reforma y Compromiso	I-3851

CERRO

Falgueras 15	M-3900
Salvador y Bellavista	I-5600
Primelles 12	I-7428
Calzada del Cerro 747	I-3141

Este grupo deberá prestar servicio público todo el día y la noche de los domingos siguientes.

Enero 30 Junio 5 Octubre 9
Marzo 13 Julio 17 Noviembre 20
Abril 24 Agosto 28

UNA BRILLANTINA QUE TERMINA CON LAS CANAS
Aceite KABUL

SOCIEDADES ESPAÑOLAS

LUCHA EL CENTRALISMO ASTUR EN UN PLANO DE ALTURA, CON EL FIN DE OBTENER UNA VICTORIA DIGNA

Algunos conceptos expresados por Díaz Cuervo en reciente asamblea magnífica, reflejan la mesura, la sensatez que en todo instante han caracterizado al gran partido asturiano

Se nos envían los siguientes párrafos acerca del Partido Centralista Asturiano:

En la magna concentración Centralista que se llevó a cabo últimamente y que fué reseñada ya con lujo de detalles por los cronistas de Sociedades Españolas, se expresaron conceptos tan medulares y tan exactos, que estimamos conveniente glosar algunos de ellos, para ofrecer a la masa social el contenido de éstos ya que los mismos, arrojan raudales de luz, sobre los problemas políticos del Centro Asturiano.

El señor Díaz Cuervo, candidato a la Presidencia por el Centralismo, ha expresado, entre otras cosas oportunas:

«Me han informado que algunos integrantes de distintos partidos solicitan votos mediante ademanes distintos, o sea: unos con el brazo extendido y otros con el puño cerrado. «Por si esto fuera cierto, deseo fijar ante ustedes, con plena franqueza, y de una manera terminante cuál es mi crtierio sobre esa actitud o procedimiento que menciono. Estimo que esa clase de política es funesta y disolvente para los intereses del Centro Asturiano, hágala quien la haga; y realícela quien la realice. La condeno como socio del Centro Asturiano porque ella atenta a lo que hay que conservar como un tesoro sagrado, limpio y honesto, para los miles de asociados; y lo detesto porque allí, en esa casa de todos, debemos laborar siempre para todos y por la grandeza de todos».

Si el candidato a la Presidencia del Centro Asturiano por el Centralismo no hubiera dado ya, distintas veces, palmarias demostraciones de la claridad de su juicio y del cabal concepto de la responsabilidad, bastaría esta elocuente prueba para revelarlo con una superior inteligencia y como un cívico carácter.

Por boca de tan autorizado vocero, el Partido Centralista, define, una vez más, su posición política que, como podrá observarse, es de inconmensurable altura. En este alto plano lucha el Centralismo para obtener el triunfo de sus candidatos; y deplora que haya «individuos» que, no pudiendo remontar las cimas, se dedican a cultivar la calumnia.

JUSTIFICA SU DECEPCION RESPECTO A DON AVELINO EL PARTIDO FUERZAS VIVAS DEL CENTRO DE DEPENDIENTES

Los cinco partidos de Dependientes dicen hoy, lo que sigue:

La respuesta a una pregunta mal intencionada

«Los pocos amigos de Avelino González Saravia que hoy defienden la candidatura «avelinista», plenos de asombro, producto lógico de la maldad o de la mala intención, se han dirigido a sí mismos una pregunta, que el Comité Ejecutivo de la Unión de Partidos por la candidatura Julio González y Francisco Framil, va a contestar, no sin antes traer a colación un digno ejemplo histórico de lo que es la opinión pública, cuando no se la satisface en sus lógicas aspiraciones: Y vamos a hechos, no a suposiciones ni fantasías.

«Se preguntan los «avelinistas»: ¿Cómo explicarse que el partido político-social que llevó a Avelino González a la Presidencia de la Asociación de Dependientes hoy lo combate a sangre y fuego, diciendo de él cosas completamente contrarias a las que le sirvieron de programa entonces?

«Pues muy sencillo y muy comprensivo, señores: Cuando los socios integrantes de Fuerzas Vivas llevaron a Avelino González Saravia a la presidencia social, esperaron del mismo que los Estatutos fueran cumplidos; que los balances de caja fueran practicados; que las inversiones del caudal social se conocieran al detalle; que la casa de salud fuera atendida como merecía; que los empleados de las oficinas de la Asociación, cuando delinquieran, fueran entregados a los tribunales, para su castigo; que a los libros de caja de la extinguida Caja de Ahorros, no se le arrancaran páginas para hacer desaparecer toda huella de delito o de fraude; que no existieran en el seno de la Asociación con cargo a sus fondos sociales, capítulos llamados de «improvistos» sin claridades de aplicación de créditos; que se respetara la voluntad de las mayorías en las juntas generales y se dieran explicaciones a sus directivos. Todo eso y mucho más se esperó del hombre que bajo un nombre que creímos augusto fué llevado al cargo de Presidente social; pero no ha sido así, señores avelinistas, no se ha cumplido ni uno solo de todos esos requisitos que exigen los estatutos; se ha hecho todo lo contrario, y como los integrantes de Fuerzas Vivas no iban a hacerle el llamado «caldo gordo» a Avelino, al llegar el momento de decidirse entre el bien social y la persona de Avelino, se inclinó al bien de la masa, al bie propio, ya que aquello es de todos y no de unos cuantos y se dió la espalda a Avelino González como pudo habérsele dado a Juan Pérez, porque no era al **nombre,** sino al hombre que, obligado a cumplir un programa social, se encargó de perjudicar todos los intereses sociales».

DE LO MUCHO QUE PUDIERAN HACER, HABLARAN MAÑANA POPULARES Y DEMOCRATAS ASTURES EN DEPENDIENTES

Mañana sábado, a las 8 de la noche y en los hermosos salones de la Asociación de Dependientes del Comercio, se reunirá la Asamblea Conjunta de los partidos Popular y Demócrata asturianos, para conocer los candidatos que presentan para los cargos principales del Centro Asturiano de La Habana, en las elecciones que tendrán efecto el día 11 del actual.

«Para la Presidencia ya se sabe que postulan al señor Antonio Méndez Méndez, que ha laborado intensamente con acrisolada rectitud, y en quien ven los socios una persona suficientemente preparada para el cargo presidencial, porque conoce las necesidades sociales, lo que pide y lo que se les puede dar a cada socio y lleva en su programa una serie de adelantos que hasta ahora ha sido imposible llevar a la práctica. El señor Lucio Fuentes Corripio, que actualmente ostenta el cargo de presidente de la «Asociación de Detallistas» y de la Federación de los mismos, ha sabido irse ganando voluntades al demostrar sus dotes administrativas, quitando las cargas que pesaban sobre esas entidades y que ha sido diferentes veces vocal y presidentes de Secciones, al igual que el señor Méndez, y que piensa desarrollar un programa de unidad social. Y por último el señor José Lorido Lombardero, destacada figura del comercio, donde ha llegado a ser presidente de Asociaciones como la de Ferreteros, entre otras, con garantías de una magnífica actuación futura.

Si no fuera suficiente la **trinidad** anterior, en los cargos de vocales ha sabido colocar el Partido Popular en los números uno, dos y tres, a los señores doctor Serafín García del Cueto, presidente del Partido Popular, que, decidido a triunfar y vencer, ha intensificado últimamente cuanto ha podido sus actividades para llevar al triunfo a sus correligionarios y a la Directiva sus conocimientos e ideas para elevar en cuanto sea posible los servicios y beneficios que los socios requieren. Al señor Ramón Fernández de la Concepción que se destaca entre los comerciantes más antiguos y prestigiosos de la calle de Obispo, y al imponderable Angel Miñagorri, que desea demostrar que en la Directiva asturiana hay suficientes oportunidades para hacer una magnífica labor y dotar de servicios, sin los **turnos odiosos,** y sin necesidad de dar extraestima que deben facilitárseles cuantos facultativos necesite el sanatorio, para la mejor atención de las enfermedades que puedan afectar a los asociados.

Los vocales que siguen en la candidatura Popular, al igual que los correspondientes a la Demócrata, sin dudas de ninguna clase abrigan el inquebrantable propósito de dar al socio lo que al socio lo que le corresponde, o sea todo por el socio y para el socio. No permitirán alejamientos, ni odios entre los integrantes de la masa. Dentro del edificio social y de la casa de salud tendrán especial cuidado de que sea observado el mantenimiento de los acuerdos y proyectos referentes a la prohibición de establecer pugnas políticas y religiosas.

A la asamblea de mañana concurrirá infinidad de personas de uno y otro sexo; harán verdadera propaganda de altura los que están designados para hacer uso de la palabra, y oirán los asambleístas en general cuánto se propone llevar a cabo la conjunción Popular-Demócrata.

AL CONSTITUIR NUEVO COMITE, LOS PROGRESISTAS DE LA CASA DE ASTURIAS DIERON PRUEBAS DE PUJANZA

Ultimamente se celebró la asamblea progresista de los barrios de Domínguez, Las Cañas, Betancourt y Puentes Grandes, en la Sociedad de Empleados de la Nueva Fábrica de Hielo, con el fin de dar posesión al ejecutivo de los mismos. El presidente del Partido Progresista, señor Demetrio Menéndez, abrió el acto pronunciando breves palabras, e invitando a todos los progresistas a la lucha y procediendo inmediatamente a dar posesión a los presidentes de los barrios referidos.

Hizo uso de la palabra el señor Anselmo García Barrosa, de manera brillante y elocuente, como él lo sabe hacer, invitando a todos los allí reunidos a que luchasen incansablemente con el fin de recibir el día 11 de diciembre la grata sorpresa del triunfo.

Habla después el señor José M. Gayol, quien es recibido con muestras de simpatía por parte de todos los allí reunidos. Este glosa la labor de los progresistas del Centro Asturiano, diciendo que de tener un número reducido de vocales, todos han luchado por el engrandecimiento colectivo, desechando todo partidarismo político o personal, pues el buen socio de la institución, dentro de ella no es más que asociado. También se refirió a la labor que vienen realizando determinados grupos políticos, poco escrupulosos con los intereses del Centro Asturiano; recalcó también el orador que el progresismo no tiene nexo con ninguna institución ajena, como tampoco se hace más política que la progresista.

El señor Salvador Collado dirigió breves palabras a la concurrencia, manifestando que el momento no era de hablar sino de actuar, como lo estaba haciendo «Hermandad Asturiana».

Usaron de la palabra en nombre del Comité Independiente los señores Eduardo Fernández López y Agustín Fernández Maldonado, los que manifestaron que han decidido apoyar la candidatura Progresista, por que ésta es la que llena las aspiraciones del Comité Independiente.

El señor Menéndez Pulido manifiesta que estaba alejado de la política, pero al nacer «Hermandad Asturiana» estimó un deber luchar dentro de ella para seguir defendiendo el Centro Asturiano.

Finalmente habla el señor Amalio Rodríguez Cardín, haciendo un análisis con relación a esta campaña electoral; dice que tiene fe ciega en el triunfo del progresismo, invitando a todos los concurrentes a luchar incansablemente con el fin de sacar triunfante a sus candidatos el día 11 de diciembre.

ACTOS PARA HOY

RENOVACION Y DEFENSA DEL CENTRO GALLEGO: Constitución del Comité de Pueblo Nuevo—que es el barrio de Antonio María Souto—a las nueve de la noche en Zanja y Belascoain.

UNION NACIONAL DE VENDEDORES DE CALZADO: Junta ordinaria de la Directiva, a las cuatro de la tarde, en el palacio del Centro Gallego. Cita el secretario, señor Angel Castillo.

UNION DE NATURALES DE EL FRANCO: Junta ordinaria de la Directiva, a las ocho y media de la noche, en el Centro Gallego, para la cual cita el secretario, señor Bernardo Valdés.

CLUB ALLENDE: Junta de la Directiva, por la noche, en el Centro Asturiano. Cita el secretario, señor Evaristo Alba.

PARTIDO «AFIRMACION GALLEGA»: Reunión importante a las ocho y media de la noche, en Prado número 408, bajos, entre San Miguel y San Rafael. El secretario, señor Eladio Vázquez Ferro, encarece la asistencia de todos los afiliados.

FIESTAS PROXIMAS

CLUB DEPORTIVO VILLAMARIA: Magnífica verbena el sábado, amenizada por la orquesta de Carlos Jiménez y el septeto Trovadores de 1935, que dirige Poveda. Dicho club se halla en la carretera que une Guanabacoa a Santa María del Rosario.

PARTIDO AFIRMACION GALLEGA: Banquete en honor de Bouza, Baños y García Lago, el domingo, a la una de la tarde, en los jardines de La Tropical.

LICEO DE LA HABANA: Matinée el domingo en el Centro Castellano, amenizada por la orquesta Casino, Belisario y Gloria Matancera.

CLUB VILLARINO: Banquete social el domingo, a la una de la tarde en su edificio de Mendoza y Buenavista, reparto Columbia.

UNION DE PROPIETARIOS DEL REPARTO DOMINGUEZ: Magno festival el domingo en los jardines de La Tropical.

LICEO DE MEDINA: Brillante bailable el domingo por la noche, en sus amplios salones de 23 y D., Vedado, amenizado por la orquesta de Cheo Belén Puig y el quinteto Tomé. Los caballeros pagarán 20 centavos.

LA BAÑA Y SU COMARCA: Verbena el sábado en la espléndida terraza del Deportivo Carmelo, situada en Línea y 18, Vedado, amenizada por Cheo Belén Puig, septeto Terry 1927 y quinteto Barcalés. Los caballeros pagarán cuarenta centavos.

CLUB DEPORTIVO ASTURIAS: Verbena «Nuoche Criolla», el sábado, amenizada por Belisario López, Gloria Matancera, Sonora Matancera y una jazz band.

CASINO ESPAÑOL: Te bailable el domingo en su palacio de Prado y Animas.

CLUB DEPORTIVO CARMELO: Gran verbena el domingo en su espléndida terraza de Línea y 18, Vedado, amenizada por Mojica y el quinteto Barcalés.

CLUB HISPANO HABANERO: Matinée el domingo en su local de San Lázaro y Blanco.

BAILE EN VILLA MARIA

Uno de los actos bailables más brilantes celebrados en el «Club Deportivo Villa María», situado entre Guanabacoa y Santa María del Rosario, se efectuará mañana, sábado, desde las nueve de la noche hasta las tres de la madrugada, siendo amenizado por la aplaudida orquesta de Carlos Jiménez y el septeto Trovadores de 1935, dirigido por Poveda.

Una legión de bailadores se congregará mañana, pues, en tan pintoresco lugar, donde siempre da pruebas de su característica gentileza su propietario, don José Ramón Rey, el industrial prestigioso.

DESPIERTA ENTUSIASMO EL BANQUETE SOCIAL DE LA CASA DE LA MONTAÑA

La Comisión Organizadora del banquete que el «Centro Montañés de la Habana» dará en su local social en honor de sus asociados el día 11 de los corrientes en conmemoración de su 28 aniversario, está recibiendo un sinnúmero de adhesiones, entre las que podemos citar a Don Julio Blanco Herrera y su distinguida familia; señor Enrique Gancedo, Julián Lastra; doctor Agapito Balmori; José Barquín Setien; Ricardo Cervera Falla; Julián Cobo; Enrique Sierra y familia; Arsenio Corral y familia; Estanislao S. Crespo, y muchas más que próximamente daremos a conocer.

El señor Pedro Barreda, Secretario General del Centro y del Comité Organizador de dicho banquete, está desarrollando activa labor, secundando así el entusiasmo que la Comisión despliega en pro del mejor éxito de dicho acto.

MATRICULA DE INGLES

El señor Antonio Irurzun, presidente de la Sección de Recreo, Cultura y Bellas Artes, nos avisa que está próxima a cerrarse la matrícula para las clases de inglés que vienen funcionando en el local social, todas las noches de 9 a 10 p.m., y las cuales son gratuitas para los asociados del Centro Montañés.

INTERESANTE REVISTA

El número de la revista «Crucigramas» correspondiente a octubre-noviembre—y que acaba de ver la luz—supera, si ello fuera posible, a los anteriores.

Sus directores, Asela Abascal y María L. Urruela, demuestran poseer capacidad indiscutible, ya que dicho número contiene muchos y muy notables trabajos.

En el presente mes de diciembre saldrá un número extraordinario, que de seguro obtendrá un exitazo.

Llegue seguro. Viaje en
TRANVIA y TRAN-BUS
Comodidad, rapidez y economía
TRANSFERENCIA DE UNO A OTRO VEHICULO

EXCURSIONES A NEW YORK
14 DIAS
INCLUYENDO VAPOR, HOTEL "TAFT", COMIDAS, PASEOS, ETC.
$135.00
Más Impuestos
SALIDAS TODOS LOS DOMINGOS, A LAS 2 A. M.
T.E.L. "ORIENTE"
SERVICIO FIJO Y REGULAR DE CARGA Y PASAJEROS ENTRE HABANA Y NEW YORK Y HABANA Y MEXICO: S/S. "ORIENTE", "ORIZABA", "SIBONEY", "MEXICO". SALIDAS PARA NEW YORK: DOMINGOS 2 A. M. JUEVES 4 P. M. SALIDAS PARA MEXICO: MARTES, 11 A. M.
NEW YORK and CUBA MAIL STEAMSHIP Co.
OFICINA PRINCIPAL DESAMPARADOS Y COMPOSTELA, TELS. M-7916 - M-7917.
OFICINA DE PASAJES, BAJOS DEL CENTRO ASTURIANO, TELES. A-6154 - M-7776.

E. MARTINEZ GOBERNA

Con motivo de la festividad de hoy, está de días el señor Evasio Martínez Goberna, colono popularísimo y muy querido de la provincia de Matanzas.

Teniendo en cuenta las simpatías de que disfruta dicho caballero, huelga suponer que recibirá muchas felicitaciones, a las que unimos la nuestra, muy sincera.

CONTINUAN FUSTIGANDO LA ASAMBLEA GALAICA LOS RENOVACIONISTAS

Ultimamente el Partido «Renovación y Defensa Social» del Centro Gallego, dejó constituído en la sociedad «Club Cosmopolita», de Puentes Grandes, el Comité de dicha barriada, al cual concurrió gran cantidad de asociados del Centro Gallego. A las 9 de la noche fué abierto el acto por el presidente social, señor Ramón del Campo, procediendo a darle posesión a la Directiva electa que es la siguiente: presidente, Gerardo Cid; Vice, Jesús Nande; Secretario, Ramón Cortiñas; Vice, Manuel Pérez Rey; Tesorero, Severino Cruces García; Vice, Daniel Boo Morenza; Vocales, Manuel García Figueroa; Antonio Rodríguez; Miguel Pastoriza; Antonio Aneiros, José María Pérez; José Rojo; Arturo Besteiro, Pedro Germán; Manuel Taboada; Eduardo Rojo; Perfecto Fojo Pérez; Gelasio Aboal; Miguel Pastoriza; Gumersindo Sorito y Antonio Rizo.

Seguidamente el señor Gerardo Cid, hace uso de la palabra para agradecer su designación para el cargo de presidente del Comité, afirmando que la Directiva del mismo habrá de aportar todos sus esfuerzos al triunfo del programa que sustenta «Renovación y Defensa Social».

También hicieron uso de la palabra los señores Ramón del Campo, que estuvo elevado en los conceptos de su discurso; el señor Manuel Otero, que electrizó a los asociados con su verbo cálido; el señor Jesús Suárez Pastoriza, que abogó por el triunfo del partido para que la institución sea gobernada por la voluntad de los asociados, y el señor Narciso María Rodríguez, que, como siempre, dedicó su discurso a poner las cosas en su lugar y no como quieren hacer aparecer los partidos contrarios. El señor Raris Bello, que recordó algo sobre el plebiscito ganado por las agrupaciones Pro-Defensa y Pro-Renovación, y terminó fustigando a la Asamblea. El señor García Zoyer, que fué muy aplaudido por su formidable discurso en contra de las tendencias e ideologías que se debaten en la institución. El señor José Ramón López, que ensalzó la personalidad del señor Juan Varela. El doctor José Abella, que acusó duramente a los que se dejan dominar por las pasiones políticas ajenas a la sociedad. El señor Souto, que analizó la brillante labor del partido; y por último, hizo el resumen el señor Juan Varela, agradeciendo las manifestaciones de simpatía a él dedicadas en todo momento por los asociados presentes.

EL BARRIO DE SOUTO

Hoy viernes, a las ocho y media de la noche, en el local social de la «Cámara de Comercio de Automóviles de Cuba», sita en Zanja y Belascoain, altos del café, procederá el partido «Renovación y Defensa Social» del Centro Gallego, a la constitución y toma de posesión de la Directiva del Comité de Pueblo Nuevo, que es el barrio de Antonio María Souto.

Se invita a los afiliados en general a este acto.

UNA JIRA A «LA COTORRA»

Los pintorescos jardines de «La Cotorra» servirán de marco el próximo domingo a una típica fiestona, organizada por «Juventud de Baleira y su Comarca».

Se trata de una de las instituciones que han sembrado un árbol de confraternidad social en «La Cotorra», como medio de solidificar sus lazos de amistad hacia la próspera industria de D. Claudio Conde.

Allí han dejado muchas sociedades hispanas un recuerdo imperecedero, que hace que anualmente sean los jardines preferidos para sus excursiones.

Consistirá ésta de «Juventud de Baleira» en una merienda y fiesta bailable a la que asistirá gran número de asociados y otros valiosos elementos.

GRAN VERBENA MAÑANA EN EL «DEPORTIVO CARMELO»

Con carácter esencialmente benéfico celebrará una gran verbena bailable, mañana sábado, la sociedad gallega «La Baña y su Comarca», en la espléndida terraza del Deportivo Carmelo, situada en Línea y 18, paradero de tranvías del Vedado.

Amenizarán dicho soberbio acto, la orquesta de Cheo Belén Puig, sexteto Terry 1927 y el quinteto Barcalés. Por tanto, habrá música para todos los gustos.

Una legión de bailadores habrá de congregarse, pues, el próximo sábado por la noche en el Carmelo.

La concurrencia en general será obsequiada con exquisitos perfumes.

Victoria Nanson y Ofelia Balaguer obtuvieron las bolsas de viaje de Pintura y Escultura

Victoria Nanson, la notable pintora, brillante alumna de la Academia «San Alejandro».

Victoria Nanson acaba de ganar una Bolsa de Viaje de las dos que cada año ofrece la Secretaría de Educación, a los más aventajados estudiantes de Pintura y de Escultura de la Academia de «San Alejandro» cuando terminan sus correspondientes cursos completos y se gradúan.

Su compañera en triunfo este año es la escultora de grandes merecimientos Ofelia Balaguer de Surís, distinguida dama que, después de activa vida social, se ha dedicado al arte con positivo éxito.

Pero el caso de Victoria Nanson, pintora y escultora, tiene de ejemplar la larga lucha sostenida en nuestro medio hostil e indiferente a la vez, y carente de bienes de fortuna, se ha abierto paso en las más desfavorables circunstancias. Hasta que hace tres años ganó por oposición una de las modestas, pero utilísimas becas municipales, cuyo término vence tan pronto el estudiante se gradúa en «San Alejandro». El trabajo que le valió este triunfo, que lleva aparejados veintiséis pesos mensuales, se halla en poder del Hon. Sr. Presidente de la República por donativo de la autora.

Esos tres años de relativo bienestar han sido los más duros en su carrera, conquistando los sucesivos premios frente a competidores de gran capacidad y preparación. Venció al fin su talento, avalorado por siete premios, de otras tantas asignaturas: Dibujo, primer año; Naturaleza Estática, primer curso (Premio especial del Senador Vasconcelos), y segundo curso; Paisaje, Dibujo del Natural, Pintura Decorativa y Composición; Colorido y el Segundo Premio en la clase de Grabado, con Enrique Caravia, artista múltiple que fué dibujante del DIARIO. En todos y cada uno de los variados cursos de nuestro primer centro docente de Artes Plásticas, Victoria Nanson obtuvo notas de Sobresaliente.

Y este es otro aspecto notable en ella. De carácter retraído, naturalmente rebelde a las disciplinas académicas, de estilo personal con tendencias modernas sus pinturas y sus esculturas, sin tener la sonrisa fácil ni menos la palabra lisonjera, el sometimiento a las normas de toda escuela tradicional de las Artes Plásticas supone una voluntad vigorosa y una ambición constante para llegar sin humillaciones al fin propuesto: la Bolsa de Viaje.

La primera exposición individual de Victoria Nanson fué realizada en el Colegio de Abogados de Matanzas, bajo los auspicios del Grupo Indice que integran jóvenes intelectuales de la ciudad yumurina. Ha hecho envíos a numerosas exposiciones colectivas, recibiendo siempre elogios de la crítica. Su pintura es sobria y se destaca por la ausencia de cuanto puede considerarse superfluo, tanto en colorido como en los elementos de sus composiciones. Su modernidad no se afilia a ningún «ismo» determinado, como tampoco ella, personalmente, es adicta a cenáculos ni grupos. Vierte la sincera emoción de su espíritu en las telas; elige para sus retratos los sujetos que le parecen interesantes, y, a pesar de lo mucho que pudiera haberle convenido, renunció siempre a hacer de sus pinceles el incensario con que halagar las efigies de los poderosos. (¡Oh Goya genio rebelde, que nunca supiste de las finezas del masaje facial!).

Y ahora, con su Bolsa de Viaje, Victoria Nanson se propone viajar durante el año que dura la misma. Comenzará por el territorio nacional a fin de pintar paisajes y figuras, asuntos típicos para exhibirlos en la Habana, antes de marchar, y en los Estados Unidos después. Continuará viaje a Europa, Francia e Italia, para cotejar sus conocimientos teóricos del Arte Clásico con la visión de las piezas maestras en los grandes museos, y para saturar su espíritu en visitas a exposiciones y salones de Arte Contemporáneo. Está segura de que el equilibrio de su tendencia personal corre pareja con la de los más notables orientadores actuales, esto es, de regreso ya de las funambulescas exageraciones de cuando querían llamar la atención o **épater les bourjois.**

Antes de emprender su jira, la Corporación de Escritores y Amigos del Arte ofrecerá a Victoria Nanson conjuntamente con Ofelia Balaguer, un homenaje de reconocimiento de los méritos que en ambas concurren.

Armando MARIBONA.

POR CENTENARES LLEGAN LAS ADHESIONES PARA EL AGAPE-HOMENAJE PROXIMO

Existe enorme entusiasmo para asistir al homenaje que el día 4 del actual, en los jardines de «La Tropical» (Salón Tropical) ha de celebrarse en honor de los distinguidos miembros de la colonia gallega señores Cayetano García Lago, Lic. Secundino Baños y Jesús María Bouza.

El número de comensales aumenta notablemente, habiéndose recibido aer las siguientes adhesiones:

Manuel Seijo, Manuel Rodríguez; Casteleiro y Vizoso; don Domingo Méndez; Francisco Blanco Bonome; Antolín Blanco; Inocencio Blanco; Fernando Rodríguez; José Rodríguez, Luciano López; José López; José Río; Cándido Piñeiro; Federico Casteleiro; Fin de Siglo; Ricardo Rivón; Cuervo y Sobrino; García y Hermanos; Cayetano Vázquez; Félix Menéndez; Manuel Paz; Antonio Blanco; Café La Isla; Jesús Picos; Ramón Gonález; Don Celso González; Jesús Humara; Miguelito Humara; Ramiro Alonso; Juan Funzón, Esperanza Guerreiro; Carmen Díaz de Vilela; Germán Vilela; Mercedes Roig de López; Cosme Sacido Ramil; doctor Francisco J. Almodóvar; Manuel F. Domínguez; José Ramudo Chao; Ramón Fraga; José Santiso; Abelardo Alvarez; Pedro Manín, Agustín Manín; Silvestre Coalla; La Dichosa; Félix Parejas; José Penabad; Manuel Penabad; Ramón Penabad; Agustín Cagigal; José Gutiérrez; Venancio Zabaleta; Alberto Rodríguez; Arsenio Martínez; Constantino Moreiras; Bautista Santeiro; doctor Alvarez Guanaga; José Ramón López; José López López; Manuel Varela; Manuel Fernández Laje; Manuela Fernández de Varela; Graciela Fernández; Angela Fernández; Felipe Rable; Francisco Rivera; Jesús Trastoy; José Ferro; Lorenzo del Toro y José Cabarcos.

Mañana, día 3, a las doce del día se cerrarán las listas de adhesión, pudiendo en el día de hoy, y en el de mañana, solicitarse los cubiertos a los teléfonos M-9493 y al M-6695.

LA SOLVENCIA MATERIAL Y MORAL DEL CTRO. GALLEGO ES UNA REALIDAD TANGIBLE

Es incuestionable que la solvencia moral y material de una empresa comercial o mercantil descansa en la formalidad y cumplimiento de los compromisos que contraiga con sus clientes. Y el Centro Gallego de la Habana, como Sociedad de asistencia social, la ofrece en grado sumo para sus asociados cualquiera que sea su procedencia geográfica. Su vida fecunda en todos los órdenes de la cooperación a través de sus cincuenta y nueve años de existencia, es una ejecutoria magnífica en materia de protección mutua muy difícil de superar ni siquiera de igualar por otras sociedades similares.

El crédito tan justificado de su Casa de Salud «La Benéfica», cuyas excelencias pregonan a los cuatro vientos sus propios asociados, sin distinción de credos políticos, su plantel de enseñanza «Concepción Arenal» y su Academia de Bellas Artes, son un exponente brillante del prestigio, la seriedad y la exactitud con que presta esos servicios a sus asociados.

Ser socio del Centro Gallego, equivale, pues, a constituir un ahorro para los casos de urgencia, como una operación o una enfermedad larga y penosa que suelen presentarse cuando uno menos las espera. No será, pues, prudente quien por abulia, despreocupación u otras causas deje de pertenecer a esta Sociedad admirable por todos conceptos y viva expuesto a esas contingencias cuando tan a poca costa puede estar a cubierto de ellas. Ya lo dice la sabiduría popular: «Vale más prevenir que lamentar». Y es prudente y previsor el que se hace socio del Centro Gallego. Se evita con ello tardíos remordimientos que no harán más que agravar su situación.

Se lanzó bajo un camión de basura un pobre anciano

Murió instantáneamente. Una joven de 21 años tomó veneno. Aburrida de vivir

Un anciano, pobremente vestido, cuya identidad no conoce aún la policía, se suicidó anoche lanzándose bajo las ruedas posteriores del camión de la recogida de basuras de la Secretaría de Obras Públicas marcado con el número 15 y que era conducido por el chofer Secundino Márquez Alejo, de 43 años y vecino de Daoiz 43, en el Reparto Las Cañas, barrio del Cerro.

El hecho tuvo lugar en la calle de Jesús María, entre Compostela y Habana. Según declaración prestada ante el teniente Becerra, por el menor eJsús Huerta Prieto, de ... años y vecino d Jesús María 65, sabe que el desconocido transitaba por la acera cuando de pronto echó a correr en dirección al camión, lanzándose debajo del mismo. Fué alcanzado por las ruedas traseras, que le pasaron por encima, matándolo instantáneamente.

El comandante Sierra, Inspector del Primer Distrito, pudo comprobar que los hechos tuvieron lugar en la forma relatada por el menor Prieto Puerta, informándole en tal sentido al Juez de Guardia, ante cuya autoridad se dió cuenta con las actuaciones y la presentación del chofer Márquez y el testigo Prieto Puerta.

El cadáver del anciano fué remitido al Necrocomio para su autopsia e identificación.

Suicidio frustrado de una joven

En el Primer Centro de Socorro fué asistido anoche de graves síntomas de intoxicación, la joven Carmen Arencibia Sánchez, de la Habana, de 21 años de edad y vecina del hotel situado en Paula 98.

Declaró la joven a la policía, que había ingerido un tóxico con propósito de privarse de la vida.

Con lo actuado se le dió cuenta al Juez de Guardia.

CELEBRARAN SESION LAS COMADRONAS

De orden de la presidenta se cita a todas las comadronas a junta general para el martes 6 de diciembre del corriente año a las 4 p. m. en la Asociación de Comadronas, sita en Campanario entre San Lázaro y Lagunas. Ruegan la presencia de todas por ser muy importante para la profesión lo que se va a tratar.

Dos absueltos por infracción del Código Electoral

Aceptando que Plutarco Ma... Trujillo y Marco Aurelio Savio no participaron en el delito electoral de que los acusó el Fiscal con motivo de los comicios del pasado 5 de marzo, la Sala Quinta de lo Criminal de la Audiencia ha dictado sentencia absolviendo a dichos acusados, que actuaron en dicha justa en el colegio número 3 del barrio Arroyo Apolo, en este Término. Los defendió el Dr. Armando Rabell.

SE ADHIERE A LA CAMPAÑA PRO PLAN DE REGALOS DE LA FIRMA TRINIDAD Y HNO.

El Comité Gestor pro Consultorio Clínico contra el Cáncer nos envía una atenta carta suscrita por el secretario, doctor Morales Peña y los doctores Calleja y Díaz, rogándonos la publicación del telegrama que a continuación insertamos, dirigido al honorable señor Presidente de la República, con el que se unen al clamor de apoyo y simpatías que en toda la nación se moviliza para conseguir de los poderes centrales la demanda justa de la conocida fábrica le cigarros Trinidad y Hermano».

Dice así el telegrama firmado por los citados doctores:

«Honorable sebor Presidente de la República.

Ciudad.

El Comité Gestor pro instalación de un «Consultorio Clínico» en La Habana, en beneficio de los pobres que sufren enfermedades malignas de la piel—cáncer—pide a usted la aprobación del plan de regalos «Trinidad y Hermano». Además del beneficio directo para los pobres y obreros reconocemos en dichos industriales espontaneidad benéfica para los desvalidos, demostrada en obras conocidas y muchas otras que permanecen anónimas por su índole, como el apoyo decidido a la realización del «Consultorio Clínico» mencionado».

El Comité Gestor halla origen en su afán colectivo y altruista de ofrecer sus servicios científicos a los necesitados, constituyendo una avanzada más en la lucha social contra el cáncel.

OFICIAL

REPUBLICA DE CUBA
SECRETARIA DE GOBERNACION

Hasta la hora y día que se indican a continuación, se recibirán en el local que ocupa la Dirección General de Personal, Bienes y Cuentas de la Secretaría de Gobernación, en el antiguo Colegio de Belén, Compostela entre Luz y Acosta, proposiciones en pliegos cerrados para los suministros que se citarán a continuación; se abrirán y leerán públicamente, para el Ejercicio del año natural que comenzará el día 1o. de Enero de 1939 y terminará el 31 de Diciembre de dicho año.

Se darán pormenores y pliegos de proposiciones a quienes los soliciten, todos los días hábiles de 8 a. m. a 1 p. m.

HORARIO DE SUBASTAS:

5 Diciembre, 9 a m.—Efectos de Escritorio, a la Secretaría de Gobernación y Departamentos anexos: Registro de Extranjeros, Cartera Dactilar y Policía Secreta.

6 Diciembre, 9 a. m.—Impresos, a la Secretaría de Gobernación y Departamentos anexos; Registro de Extranjeros, Cartera Dactilar del Chofer y Policía Secreta.

Habana, Noviembre 21 de 1938.

NOTA: El catálogo de Impresos se encuentra de manifiesto en el Almacén de la Secretaría de Gobernación (planta baja) para su examen, todos los días hábiles, de 8 a. m. a 1 p. m.

Visto Bueno
Dr Juan Rodríguez Pintado
PRESIDENTE.
Dr. Mario Palacio de la Cruz
SECRETARIO

M.E.C.D. 2016

CRONICA CATOLICA

PROGRAMA DE LOS DIVERSOS ACTOS CATOLICOS QUE SE ANUNCIAN PARA MAÑANA EN LOS TEMPLOS HABANEROS

Misa de Comunión en honor de Monseñor Abascal

El Apostolado parroquial de la Oración de la Parroquia del Santo Angel y la Cofradía de la Doctrina Cristiana, invitan por este medio a las asociaciones parroquiales y feligreses, a la Misa de Comunión, que celebrarán a las 7:45 de la mañana, del sábado 3, en honor al Director y Párroco, Monseñor Franciscoc Javier Abascal, como homenaje en sus días los cuales deseamos sean muy felices al Venerable Párroco, Monseñor Abascal.

Solemnes cultos a Santa Teresita del Niño Jesús

La Piá-Unión de Santa Teresita del Niño Jesús de la Iglesia Parroquial del Carmen, cerrará el año de cultos a Santa Teresita, con los siguientes actos:

A las 7.30 de la mañana, misa de comunión general en acción de gracias al Señor, por las gracias y favores que durante el año de 1938, se ha dignado conceder a los devotos de Santa Teresita por su intercesión.

A las 9 a. m. Misa cantada, sermón, piadoso ejercicio y procesión de la Santita por las naves del templo.

El director, reverendo padre Domingo del Santísimo Sacramento, OCD., ruega la asistencia a los asociados e invita a los fieles devotos de la Santa a estos solemnes cultos de gratitud, por los favores que hemos alcanzado por su poderosa intercesión.

Atenta invitación a las Hijas de de María de la iglesia de Reina

«La Directiva de las Hijas de María de la Iglesia de Reina, invita por este medio para la Misa de Comunión general, que se dirá a las el sábado 3 de diciembre, con motivo de ser el santo del director, reverendo padre Francisco Javier Asenjo, SJ.

Después de la misa se inaugurará la Exposición del Ropero, que quedará abierta todo el día en la sala de Juntas».

LaDirectiva.

Deseamos al distinguido Jesuíta una muy feliz fiesta onomástica.

El Jubileo Circular

En la Capilla de las Madres Reparadoras, el Jubileo Circular.

La exposición de Su Divina Majestad, después de la última misa, que en esta capilla se celebre.

A las 5 de la tarde, Santo Rosario, visita a Jesús Sacramentado, cánticos, bendición y reserva.

En honor del Patrono de la parroquia de los Quemados de Marianao

El próximo sábado 3, celebra la Iglesia Católica, la fiesta de San Francisco Javier, Patrono de las Misiones y titular de nuestra Iglesia Parroquial.

De todas las fiestas de Santos que se celebran durante el año, ésta es la que más de cerca nos toca y la que debemos celebrar con más devoción y solemnidad, por ser él, el Patrono especial que la Iglesia nos ha designado para esta parroquia y para los que formamos parte de ella.

Durante estos días hemos venido preparándonos para que la Comunión General del sábado, sea un acto de resurrección espiritual de toda la parroquia, como fruto de nuestra devoción a San Francisco Javier.

Nadie que pueda, debe dejar de comulgar ese día.

Están invitadas de una manera especial las congregantes de las Hijas de María Inmaculada de la parroquia, las congregantes de Nuestra Señora de Lourdes y San Luis Gonzaga, las Hijas de María de la Medalla Milagrosa, los miembros de la Cofradía de la Doctrina Cristiana, los de las demás Asociaciones parroquiales, los Caballeros Católicos y los Grupos Federados de la Juventud Católica de Marianao.

Programa del día 3 de diciembre: Comunión General.

A las 7 y media a. m. Misa de Comunión General.

A las 8 y media a. m. Misa solemne de Ministros con sermón a cargo del reverendo padre doctor Alfredo Llaguno.

Nota: La parte musical cerrerá a cargo del maestro Jaime Ponsoda, maestro de Capilla de la Iglesia Parroquial de Monserrate.

Como todos los años costea los gastos de la fiesta, por especial devoción, el doctor José Agustín Martínez.

Ganan indulgencia plenaria los que comulgen ese día, habiendo hecho la novena a San Francisco Javier y los cofrades de. la Doctrina Católica.

Mons. Belarmino García,
Párroco.

En la iglesia de la Merced

A las 6 de la tarde, exposición, Santo Rosario, visita a Jesús Sacramentado, preces a Nuestra Señora de la Merced, redentora de cautivos, en súplica del beneficio de la Paz para España, bendición, reserva y salve cantada.

Novena y vísperas a Nuestra Señora de los Desamparados

La Primitiva Real y Muy Ilustre Archicofradía de los Desamparados, concluye el sábado 3 la novena anual en honor a su Excelsa Patrona. Esta Novena empezó el viernes 25 del actual, a las 9 de la mañana con misa solemne de Ministros, interpretada por el reputado coro de la señora Carmelina Díaz, acompañado al órgano por el organista de la parroquia de Monserrate, donde estos cultos se vienen celebrando.

A continuación de la gran misa, Santo Rosario y ejercicio de la Novena con gozos cantados, terminándose los cultos de cada día con el tradicional Himno del maestro Ubeda. Todos estos cultos se han celebrado en el nuevo altar construído por la Archicofradía, el cual fué inaugurado en la tarde del 24 de noviembre, como oportunamente hemos informado.

El solemne Novenario fué presidido por la Directiva y al mismo asistió numerosísimo concurso de cofrades y fieles devotos de Nuestra Señora de los Desamparados.

Los cultos correspondientes al sábado 3 del actual mes de diciembre son:

A las 8 de la mañana, misa de Comunión para cofrades y fieles.

A las 9 de la mañana, último día de la Novena, con misa solemne, Santo Rosario, ejercicio de la Novena con gozos cantados, finalizándose con el tradicional Himno de Ubeda, a la Madre de los Desamparados.

Solemnísimas vísperas

A las 8 de la noche, solemnísimas Vísperas con el siguiente programa: Rezo del Santo Rosario, Letanías del maestro Coronado, sermón por el doctor Alfredo Llaguno, profesor del Seminario de San Carlos y a continuación la gran Salve de Eslava, oficiando monseñor Belarmino García Feito, párroco de los Quemados de Marianao, finalizando con el tradicional Himno del compositor Ubeda.

A estas Vísperas asistirán los antiguos y actuales bomberos, que montarán guardia de honor en el altar de Nuestra Señora de los Desamparados, el cual se hallará adornado con gran primor.

La sagrada Imagen lucirá su regio manto de gala y sus más preciadas joyas.

El adorno del altar e Imagen está encomendado a la camarera mayor, camareras de honor y camareras honorarias.

Invitan a estos cultos, el presidente, licenciado Secundino Baños, mayordomo señor Felipe Cantero y camarera mayor, María Ramírez de Cantero.

Novenas a la Inmaculada

En el Cristo, a las 8 de la mañana, y a las 5 y 30 de la tarde con sermón y bendición eucarística.

El sermón a cargo del padre Claudio García, OSA.

En la iglesia del Cerro, a las 5 y 30 p. m., con rosario y bendición menor eucarística.

En la parroquia de los Quemados de Marianao, a las 8 y 30 de la noche.

En la iglesia de San Francisco, a las 7 y 30 a. m., misa cantada.

A las 8 y 30 p. m., con exposición y sermón. Este a cargo del reverendo padre fray Pablo de Lete, OFM.

Tema: «Fomentar la buena prensa».

En la capilla de Santos Suárez y Paz

A las 8 de la noche, solemne novenario a la Virgen Milagrosa, con sermón por el reverendo padre Esteban Maestrojuán, CM., director de la Asociación de la Medalla Milagrosa de la capilla de esta advocación de Padres Paúles de Santos Suárez y Paz.

En los demás templos

Santo rosario, lectura espiritual, visita a Jesús en el Santísimo Sacramento del altar y salve cantada.

Por el eterno descanso de la señorita Carmen Bago y Montes

El lunes 5 de diciembre, en la iglesia de San Francisco, a las 8 de la mañana, misa de Requiem por el eterno descanso de la señorita Carmen Bago Montes, piadosa Terciaria Carmelita, como piadoso sufragio en el primer año de su cristiano fallecimiento.

Sus familiares invitan a cuantas personas la han conocido.

Circular de la Directiva de la Anunciata

«Los niños pobres de la Habana que asisten al Catecismo de la Anunciata vuelven como en años anteriores, a implorar la caridad de sus protectores y a suplicarles un aguinaldo de ropa, zapatos o alimentos que vengan a mitigar un poco el rigor del invierno y de las circunstancias en que se encuentran.

El Señor recompensará con creces lo que pueda enviarse para estos 1,500 niños pobres, y ellos lo agradecerán con las oraciones que todos los domingos rezan por sus bienhechores.

La Directiva de la Anunciata y las Damas del Ropero les anticipan las más expresivas gracias y les desean un próspero Año Nuevo de 1939».

La obra de las misiones parroquiales, en San Miguel del Padrón y Juanelo

Ha finalizado la tercera semana misional de la parroquia de San Francisco de Paula. Esta ha sido en San Miguel del Padrón, cabecera en otro tiempo de la inmensa parroquia que lleva su nombre. Hoy es San Miguel del Padrón, un pueblecito que no tiene iglesia, aunque las imágenes de su antiguo templo diseminadas entre familias de San Miguel del Padrón, Habana y Guanabacoa, están esperando que en algún terreno del nuevo San Miguel se alce la nueva iglesia. Se ha dado la misión en la casa de Marcelino Docampo, que tiene en San Miguel una bodeguita.

¡Qué buenos los niños de San Miguel del Padrón!

En la salita del señor Marcelino, en los bancos de tablones que dicho señor tuvo la amabilidad de preparar, se sentaron los niños desde el primer día en número de sesenta, dispuestos a estudiar y a prepararse para la primera comunión.

En la noche un grupo de señoritas y señoras, y algunos hombres en el portal formaban el público de la misión.

A las 4 y media era el catecismo para los niños.

Y a las 7 p. m., el acto para mayores.

El sábado y domingo, hubo misa en la salida de la casa comulgando 50 personas entre sábado y domingo. Los niños de San Miguel saben rezar muy bien. ¿A qué es debido? A que algunas veces el padre Pascatore, salesiano, sus correrías apostólicas desde Guanabacoa a San Miguel, y a que los RR. PP. Jesuítas durante las vacaciones de verano dan su doctrina en una capillita de la finca Baragué, a la que acudían los niños. Bonita quedó la misión de San Miguel del Padrón.

MAÑANA SERA LA VIGILIA DE ADORACION NOCTURNA POR EL ALMA DE ICHASO

La sección Adoradora Nocturna de la Habana, celebrará Vigilia de Adoración Nocturna en la Iglesia parroquial del Vedado, sita en Línea y D., en la noche del 3 al 4 del actual mes de diciembre. A las 10 de la noche, se expondrá solemnemente el Santísimo Sacramento, reservándose a las 5 de la mañana.

El programa es el siguiente: Exposición del Santísimo Sacramento, acto de homenaje a Jesús Sacramentado y canto semitonado del Invitatorio de maitines del Oficio del Santísimo Sacramento.

Horas de guardia, en las cuales, rezo semitonado del Oficio correspondiente, del Santísimo Sacramento, excepto, en la de 12 a 1, que se verá el Trisagio. En cada hora de guardia el acto de Desagravio, excepto en la última.

A las 4:30 a. m., Santo Rosario y acto general de Desagravio, éste con los brazos en cruz, implorando la paz para España, Oraciones de la mañana y de preparación para la Sagrada Comunión.

A las 5 Misa, Comunión, Acción de gracias, reserva y retirada de la Guardia Real Nocturna de Jesús Sacramentado.

La Vigilia, su Misa y Comunión, serán aplicadas por el eterno descanso de nuestro estimadísimo e inolvidable compañero Licenciado Don León Ichaso, q. s. p. d.

Se invita por este medio a sus familiares, compañeros y amigos.

Se ruega la asistencia a los adoradores y fieles.

Las puertas del templo estarán abiertas, a fin de que los fieles puedan orar el tiempo que deseen, y muy especialmente, oir la Santa Misa y recibir la Sagrada Comunión, los que así lo deseen.

En el centro del presbiterio lucirá una vela, como símbolo de la luz perpetua, que para el finado pedirán los adoradores durante toda la noche de Vigilia ante Jesús Sacramentado. Al empezar la Misa, la vela pasa a ser colocada en la Credencia del Santo Evangelio, en testimonio de la Fe viva que profesaba el cristiano Caballero Don León Ichaso

IMPORTAN 111,000 PESOS LAS FIANZAS ENTREGADAS POR LOS HEBREOS LLEGADOS A CUBA

Autorizados 26 hebreos para que puedan desembarcar en Cuba, sin prestar fianza. Celebraron sus comicios los Corredores. Aviadora americana. Evaluación petrolera

El coronel Manuel Benítez, Director Comisionado de Inmigración, teniendo en cuenta la solicitud formulada por conducto de la Secretaría de Estado de nuestra República por el Presidente del Comité de Inmigración y Ciudadanía del Congreso americano en cuanto a que se autorice la entrada en Cuba de 26 hebreos sin el requisito de la fianza, que se exige a esos viajeros de acuerdo con nuestras leyes de inmigración, y en cuya gestión también estuvo actuando el Cónsul General americano en la Habana, ha accedido a lo interesado, habiendo dispuesto que se ofrezcan a los mencionados viajeros las facilidades necesarias para su desembarco.

Ciento once mil pesos por fianzas

Durante el mes de noviembre del año en curso, fueron ingresados en el Departamento de Inmigración, ciento once mil pesos por concepto de fianzas, correspondientes en su casi totalidad a los hebreos alemanes llegados últimamente a este puerto.

Barras de plata

Con destino a New York, conduce el vapor americano «Siboney», desde México 301 barras de plata por valor de $138.799.68.

La recaudación

La Aduana de la Habana recaudó ayer $63.348.50.

Reunión de navieros

Ayer mañana, y en el despacho del Director Administrador de la Aduana, Coronel Manuel López Migoya, tuvo efecto una reunión a la que asistieron algunos representantes de empresas navieras relacionadas con el turismo, para tratar de proporcionar a los pasajeros toda clase de facilidades.

A la reunión asistió también el Jefe de Sección de Pasajeros y Equipajes doctor Ramón Macau, acordándose la proporción en que deben prestar servicios los Inspectores en relación con el número de viajeros.

Franquicia

La Secretaría de Estado ha solicitado que por la Aduana de la Habana le sean concedids ls cortesías de estilo y franquicias correspondientes a la señorita Teresa Whitner empleada de la Embajada de los Estados Unidos en Cuba quien llegará el día 6 del actual mes en el vapor «Talamanca».

Las elecciones en el Colegio de Corredores

Con gran entusiasmo se celebraron ayer tarde en el local social del Colegio de Corredores de Aduanas, sito en Mercaderes número 260 las elecciones generales para la renovación de la directiva de esa Asociación, habiendo triunfado la candidatura del señor Julio C. Pita, como Presidente y de Valentín Mejías como Secretario.

El actual Presidente de los Corredores de Aduanas señor Cué felicitó calurosamente a los señores Pita y Mejías por el triunfo obtenido.

El «Florida»

Anoche regresó a Miami con carga general y 222 pasajeros, el vapor americano «Florida», de la Peninsular y Occidental S. S. Co.

Se embarcaron en dicho buque el señor Felipe Romero y señora, que fueron despedidos por el Alcalde de la Habana doctor Antonio Beruff Mendieta y su esposa; los diplomáticos chilenos señores Arturo Lamarca y Enrique Lira y señora, los señores Manuel Ortiz, Virginia González, Manuel Díaz, Julio Abislaiman y familia, José Manuel Acebal y señora, Martín Lounda, Vity Barrios, Mario Quintero, doctor Alfredo Lombard y señora, Avelino Velasco y señora, Emma López Seña, Federico Salas, el actor dramático hebreo Iser Kac y señora, Adela F. de Echevería, Marina S. de Crabb, el señor Guillermo Suero y señora, el señor Enrique López Elio Casademunt, el doctor Alejandro Vergara.

El Viceconsul americano en la Habana Geo Scherer, el Inspector de Aduana de Montreal, Henry Galarneau.

También embarcaron 26 artistas integrantes de la compañía teatral americana de color que estuvo actuando en la Habana, quedando en tierra otros dos de esos artistas que perdieron el barco.

Para valuar las propiedades petrolíferas

También de Miami llegó ayer el ingeniero americano de Dallas, Texas, Mr. Charles Mc. Bruney, que viene para valuar las propiedades petrolíferas en Cuba, para intereses particulares.

El «Cuba»

De Tampa vía Key West, llegó ayer tarde el vapor americano «Cuba» correo de la Peninsular y Occidental S. S. Co., que trajo carga general, correspondencia pública y 81 pasajeros, entre los cuales figuran los señores Frank Braden, Marion Rodríguez, Antonio Giorgion, Manuela Echevarría, Juan Pate y señora, Ramón Valdés, Joaquín Rego, Dolores del Villar, Antonio Séneca, I. Sánchez, Armando Llanes, Morris Miller, Miguel Arias, Ernestina Costa, Baltasar Pagés, Ricardo Viurrún y familia, Luis Martínez, Pedro Ramos y familia, María Martínez, Armando Sánchez, José Moreno, Eduardo Pagés y otros.

El «Cuba» regresará hoy por la mañana a los puertos de su procedencia conduciendo carga general y pasajeros.

Una aviatriz americana

Por la vía de Miami llegó ayer a esta capital la aviatriz americana Margery Brown, quien procede de la expresada ciudad floridana, donde estuvo realizando vuelos.

Barcos que se esperan

Hoy arribarán a este puerto los siguientes vapores: «Munargo», que procede de New York vía Nassau y Miami; «City of Los Angeles», que viene de San Francisco de California y escalas; «Arsa», italiano que viene de Génova y escalas vía España; «Sixaola», de la Gran Flota Blanca que procede de Puerto Limón y Cristóbal; «Cefalú», de la Vaccaro Line, que viene de New Orleans; «Estrada Palma», que viene de Port Everglades, y «Seatrain New York», que viene de New Orleans.

Mañana son esperados, el «Iberia», que procede de Veracruz en ruta a puertos europeos; «Oriente», que viene directamente de New York; «Florida» de Miami; «Maasdam», que procede de New Orleans y «Augsburg», que viene de Bremen.

Las salidas

Durante el día de ayer salieron los siguientes vapores: «Veragua» y «Siboney» para New York, «Imperial», para Hamburgo vía Liverpool, y «Florida» para Miami.

Más productos cubanos

Con destino a New York fueron embarcados ayer en el vapor «Siboney» las siguientes partidas de productos cubanos: 25.000 huacales de frutas y vegetales, 100 bultos de tabaco en rama, 2 cajas de tabacos torcidos, 300 sacos de café, 100 barriles de miel, 100 bultos varios.

Los que se embarcan

En el vapor americano «Sixaola», de la Gran Flota Blanca, que llegará hoy a nuestro puerto procedente de Puerto Limón y Cristóbal, para seguir viaje a New Orleans, se embarcarán con detino a este último lugar los señores Francisco Batet y señora, el Rev. Lázaro Salazar, B. Peston, D. Matens, C. C. McGee y señora, J. Marshall y señora, W. H. Amrprecht y señora, A. Hall y las señoritas D. Batet, O. Batet, M. Aterdale.

Los que se embarcan

Para New York embarcaron ayer en el vapor americano «Siboney» los señores Oscar David y señora, Francisco Mirabón, Chas Lehman, José M. Regalado, Angelo Varderosa, Joseph Wagner y señora, Armand Kelly y siete chinos que se dirigen a su país.

Productos cubanos

Con destino a New ork fueron embarcadas en el turbo eléctrico «Veragua», las siguientes partidas de productos cubanos: 18.000 huacales de frutas y vegetales y 200 bultos de misceláneas.

Viajeros de Miami

Por la vía de Miami llegaron ayer los señores: Carlos Alsozamora, ingeniero peruano; el señor Francisco Fernández, D. Cinta Current, José R. de Pao, Lydia y Luis Aizcorbe, Abilio Coello, Elizabeth Peterson, Hr. Charles Mc Burdney y otros.

Por esta misma vía salieron los señores José Roche, José Junquera, Carlos Toraño, Alberto Betancourt y señora, el señor Leo Byk, Ana M. Belimbau, el capitán panameño Hans Elliott y otros

RETROTRAE EL JUEZ DEL SUR LA QUIEBRA DECLARADA DE UN COMERCIANTE DE BOLONDRON

Dejó sin efecto la decretada contra Tarafa y Camarasa y la conduce al 22 de Enero de 1932. Declaratoria de herederos. Litigio por joyas. Litigante temerario. Revocación. Divorcios

(NOTICIAS DE LOS JUZGADOS DE PRIMERA INSTANCIA)

El Juez de Primera Instancia del Sur, Dr. Juan Ignacio Jústiz, Secretaría de José R. de la Rionda, en la quiebra del comerciante de Bolondrón, Sociedad de Tarafa y Camarasa, dejó sin efecto el estado de quiebra anterior decretado y solicitado por la sociedad de esta plaza Gómez y Hermano, retrotrayendo la misma al 22 de Enero de 1932 conforme lo interesado por la parte ejecutante. Ayer mismo fué comunicada la resolución del Juzgado a los interesados.

—El Juez de Primera Instancia del Este, doctor Lens, Secretaría del Dr. Perdomo, declaró intestado el fallecimiento de Pura Concepción Sánchez y González y como sus únicos y universales herederos a sus dos hijos Gregorio Orlando y Zenen Tomás y Luis y Estanislao Julio Peñate y Sánchez.

—El propio Juez, ante el Secretario Perdomo, declaró también intestado el fallecimiento de Emilio Rodríguez Valido como sus herederos a sus legítimos hijos Emilio Pío Héctor y Norberto Rodríguez reservando la viuda Mercedes Benigno la cuota vidual a que se refiere el artículo 834 del Código Civil.

Litigio por unas joyas

En un juicio de mayor cuantía seguido por Ramón González y Otero, propietario del establecimiento de joyerías La Equidad contra el doctor Rafael Rodríguez Jorge y otros, en cobro de la cantidad 4.320 pesos, dispuso ayer que no había lugar a dirigir comisión rogatoria a las Autoridades Federales de Puerto Rico, debido a que la acción ejercitada se discute en Cuba y no hay motivo suficientes para practicar prueba en el extranjero. Los demandados sostienen que las joyas fueron remitidas a Pto. Rico perdiéndose allí al originarse un pleito judicial con motivo de unas infracciones de la Aduana.

Condenan como litigante temerario

En un juicio de menor cuantía iniciado por Francisco Taquechel, propietario de una droguería contra Pedro Alvarez Carvajal, el Juez del Este, Secretaría de Daumy, declaró con lugar la demanda condenando al demandado a que pague la cantidad de 1,002 pesos más las costas del juicio en concepto de litigante temerario y de mala fe.

Revocan una sentencia

En una apelación iniciada por Daniel Fernández, contra sentencia dictada por el Juez Municipal del Norte, que le condenó a pagar la cantidad de 150 pesos a Domingo Fernández en ocasión de recibir de éste un mantón de Manila para que se lo lavara, perdiéndolo, el Juez de Primera Instancia del Centro, doctor Enrique Rubio Linares, revocó en todas sus partes la sentencia absolviendo al demandado, en este caso el apelante, por mantener la excepción de cosa juzgada ya que con anterioridad el reclamante había establecido otro juicio que hubo de perder. Por esa resolución se le impone al actor las costas del juicio.

—Por un auto dictado ayer el propio Juez, Secretaría de Boudet, concedió una pensión de 300 pesos anuales a favor de Ricardo Díaz Rodríguez como soldado del Ejército Libertador cubano.

Divorcio

El Dr. Lens, Juez del Este, por ante el Secretario Diego Rodríguez, declaró con lugar la demanda de divorcio establecida por Celestino Rojo y Forhan contra Pilar García Rey, dando por disuelto el vínculo matrimonial y disponiendo que la hija habida en dicho matrimonio quede en poder de la madre.

—El notario Dr. Isaac Miró comunica al Juez Decano que se encuentra tramitando la declaratoria de heredero de la señora María de los Dolores Modesta Rendón y Pastrana.

Relación de los asuntos civiles turnados ayer

Exhorto: De Holguín, en abintestato de José P. Aguirre Agüero, al Norte.

Jubilación: Enrique de la Merced Montes, al Sur.

Apelaciones: José Pereda contra Vitalia López, al de Almendares; Anuncios Luminicos Neonites S. A. contra Rafael Rodríguez, al Este; Pedroso, Hermano y Cía. contra Felipe de León Silva, al Norte; Gabriel Sixto y Cía. contra Camacho, al Oeste; Tercería por Angel Caíñas y Viñas, en el verbal de José Antonio Sur; Angel Suárez Pérez contra Ma-Rodríguez contra Ramón Miguez, al nuel Luaces, al Centro.

Demencias: Ana Padrón, al Oeste; Margarita del Pino, al Centro.

Prevención abintestato: Antonio Valdés Gutiérrez, al Sur.

Hipotecario: Marta Abarca Vázquez contra Alfonso Jofré Rodríguez sobre hipoteca de la casa Colina 57, al Centro.

Aprobación de la cuenta divisoria: Gonzalo Díaz Quiñones, al Sur.

Mayor cuantía por pesos: Carlos Manuel Trujillo Carrera contra Asociación de Dependientes del Comercio de la Habana, al Centro.

Cambio de apellido: Emilio Márquez, sobre cambio de apellido, al Sur.

Recíproco disenso: María Argimon Belsa y Ricardo López, al Centro.

Divorcios: Rosendo Carza Paula contra Basilisa González, al Sur; Sebastián Figueras contra Alejandrina Cejas, al Centro; Gervasio J. Vidal contra Luz María Fleitas, al de Almendares; Alexander Traibes contra Sonya Sibouw, al Este; Amparo Roque contra Pedro León Pérez, al Norte.

OCHOCIENTOS ANTILLANOS MAS HAN SIDO REEMBARCADOS POR LA SECRETARIA DEL TRABAJO

Salieron en el vapor «San Luis», de la Naviera. Otro contingente embarcará hoy por Santiago de Cuba. Existe el propósito de que todos se repatríen. Maternidad exigirá el pago de los seguros

Cumpliendo instrucciones del Secretario del Trabajo, se ha hecho un nuevo reembarque de antillanos por el puerto de Santiago de Cuba, en el vapor «San Luis», de la Empresa Naviera de Cuba, llevando 811 haitianos que se encontraban en el campamento de concentración en aquella ciudad.

El teniente Pino Aguila, encargado del campamento de concentración, comunicó ayer que hoy viernes saldrá otro contingente de antillanos, con lo que mejorarán las condiciones de trabajo agrícola para los nativos.

Las Compañías de Seguros pagarán Maternidad.

La Delegación Provincial de Salud y Maternidad de la Habana ha acordado, previo el informe emitido por el Letrado-Consultor de esa dependencia, denegar la solicitud formulada por la Compañía Unión Hispano Americana de Seguros, de devolverle la suma de $21.42 que aportó por el Seguro de Maternidad Obrera.

La Delegación de Maternidad acordó declamar por la vía civil a todas las Compañías de Seguros que se han negado a tributar al fondo de maternidad, las sumas que adeudan al Seguro, denunciando a los Tribunales de Justicia a los infractores.

Nuevos contratos colectivos

Por el Negociado de Pactos y Convenios, de la Secretaría del Trabajo, han sido formalizados distintos contratos colectivos entre obreros y patronos, entre los cuales se encuentran el celebrado por Puente y Hermano, con el Club de Cantineros de la República; Lobeto y Compañía; Ramón Cossio y Menéndez y Hermano.

Segunda conferencia sobre el código de los deberes sociales del católico

«Estimar la religión como el bien supremo», fué el tema de la interesante disertación ofrecida por el Padre Aranguren

A cargo, como la anterior, del R. P. Pedro Aranguren, comisario de los Franciscanos en Cuba, estuvo la Segunda conferencia de la serie de nueve que sobre los deberes sociales del católico se encuentran ofreciendo los piadosos y activos hijos del Santo de Asís, en su templo de Cuba y Amargura. Disertó el P. Aranguren sobre el tema «Estimar la religión como el bien supremo».

La iglesia se llenó de público, como la noche anterior. El predicador, al igual que la víspera, hizo gala de su palabra convincente y fácil. La claridad de las ideas, por boca del P. Aranguren, es cualidad a que los fieles están acostumbrados.

Duns Escoto

Se refiere a él el P. Aranguren al principio de su conferencia. Dice que, al salir el Venerable Duns Escoto, paladín de la Inmaculada Concepción de María, hacia la Sorbona, donde se sostenían los más ardientes debates sobre la pureza, desde antes de su nacimiento, de la que había de ser Madre de Dios, provisto, como iba, de nuevos e irrebatibles argumentos en pro de la bella causa, se encontró en los pasillos del claustro con una hermosísima escultura de la Santísima Virgen, y le habló de esta manera: «Dígnate, Virgen María, que yo te alabe cual tú mereces. Dígnate aceptar mis argumentos». Y la estatua inclinó la cabeza. Era la señal de asentimiento.

Así mismo, continuó el predicador franciecano— pido yo para mí y para vosotros esa virtud de la fortaleza, para defender, no solamente a la Virgen, sino a nuestra religión sacrosanta.

El imperio del materialismo

Y bien necesitamos, explica el conferencista, de la gracia en estos tiempos, en que la impiedad se manifiesta en la prensa, en el cine, en el teatro, en las artes... Se ha perdido la fe, y sin fe no hay religión.

Y no es que exista diferencia entre los hechos de este siglo y los del pasado. No es qu éste sea peor que el otro. También en el siglo pasado había grandes crímenes y excesos; pero había fe y hoy no la hay. Existía entonces, como hoy, la corrupción; pero salía el sacerdote, o sea la religión al paso, y le decía al pecador: «¡Arrepiéntete!» y el pecador se arrepentía.

Hoy la impiedad del imperio del materialismo ha matado la fe, y sin la fe no existe la verdadera religión. Hoy prevalece en general el interés del materialismo en las cosas de la tierra, del materialismo que ignora las cosas del cielo y las quiere ignorar absolutamente. Por eso el idio terrible a la religión.

Dijo alguien (todos sabemos quién; pero el P. Aranguren no quiso pronunciar el nombre), que la religión es el opio de los pueblos. Todo tiene su lógica en la vida, y esta expresión también la tiene. Responde a lo que sienten los que tal afirman, a la reacción de su mentalidad enteramente deformada, porque les falta la fe en las conciencias, la fe que ilumina los espíritus, y naturalmente, ven la religión como una aberración.

Humildad, abnegación, espíritu de sacrificio significan empequeñecimiento para los incrédulos, porque sólo entienden de la materia.

Otras afirmaciones igualmente equivocadas o falsas se hacen en cuanto a la religión, como la tan generalizada y repetida de que es un negocio, para los que la predican y para los que trabajan en ella. No pueden comprender que el sacerdote se encuentra puesto por Dios, que es la sal de la tierra, la luz del mundo. Sin fe no es posible que se vea todo ésto. Sólo defectos y no virtudes se verán.

Al César lo que es del César

Nosotros, con verdadera fe en nuestras almas, sabemos en qué lugar se encuentran la materia y el espíritu. Estimamos en su valor las cosas religiosas y las cosas del mundo.

En la parábola de Cristo: «Dád al César lo que es del César y a Dios lo que es de Dios», se expresa bien, que se han de dar las cosas de la tierra a quienes pertenecen; pero a Dios las del espíritu.

Y bien sabemos todos que el espíritu se encuentra arriba; subordinada, la materia.

Qué es la religión

Pero para ensalzar la religión conviene que sepamos qué es. No sabemos a carta cabal qué es lo que responde en este concepto en el cerebro de cada uno. Tal vez la visita frecuente a la iglesia, las promesas... Cuando todo ello no es sino una parte pequeña de lo que es la religión en realidad.

Lo que es la religión nos lo dice el catecismo. Se sintetiza en los dos mandamientos, resumen de los diez de la Ley de Dios: amar a Dios sobre todas las cosas, y al prójimo como a tí mismo.

Pero como se ama lo que se conoce, el conocimiento de la religión presupone el conocimiento de Dios, trino y uno, y todo lo fundado por El, como la Santa Iglesia. Y como la caridad es la síntesis de toda perfección de toda ley, el que ama a sus hermanos,ese tal amará a Dios.

La religión es la práctica de las obligaciones impuestas, el reconocimiento de los dogmas, el cumplimiento de los deberes; todo forma un cuerpo sólidamente compacto, todo tiene su perfecto sentido.

LO MEJOR DE LA VIDA

Es por eso que hay que amar la religión y estudiarla como lo mejor de la vida. La realidad presente perece; la realidad espiritual perdura. Hay que pensar, desde luego, en el valor de las cosas de la vida, íntimamente ligadas a las espirituales; pero en segundo orden.

Jesús lo demostró cuando, quejosa Marta de que María Magdalena no se ocupaba de las cosas materiales porque ella se afanaba con motivo de la visita del Maestro, le dijo: «María ha escogido la mejor parte, y no se le arrebatará».

El espíritu, el alma es lo primero, y luego lo demás. La riqueza, la sabiduría, ¿de qué han de servir si han de ser en detrimento del alma?

Más extenso habló aún el Padre Aranguren sobre el bien supremo de la religión; pero nos falta tiempo para reseñar los últimos párrafos de la conferencia, aquellos en que explicó que no es que viniera él a suprimir en una frase las cosas materiales, antes al contrario; todo eso es necesario, hay que trabajar; pero todo iluminado por una luz celestial.

Hay que tener el orgullo santo de nuestra religión. Hay que sentir susceptibilidad por los intereses de Jesús.

La proxima conferencia

Será pronunciada en la noche que escribimos estas líneas. Se encuentra a cargo del R. P. Serafín Ajuria, y responde al tema: «Combatir las organizaciones anticristianas». La reseñaremos mañana, Dios mediante.

C. M. L.

CRONICA HABANERA

RAQUEL LAZARO SUAREZ

Mañana sábado, contraerán matrimonio en la Iglesia del Santo Angel Custodio la bellísima señorita Raquel Lázaro y Suárez y el señor Jesús M. Casagran, profesor de la Academia de San Alejandro.

Dicha ceremonia está señalada para las seis de la tarde.

Resultará lucidísima.

LA GRAN FIESTA DE MAÑANA.—El festival de los ciegos.

Instituído ha quedado ya por el Club de Leones de la Habana, asociación cívica de primer orden, guiadora y útil, la fiesta anual que siempre por esta época invernal celebra a beneficio de la Fundación Cultural para Ciegos «Varona Suárez», que se sostiene por la fe y por el tesón de una dama caritativa y noble, la señora Emma Cabrera de Giménez Lanier, presidenta de dicha institución donde se albergan un centenar de cieguecitos, carentes de recursos.

Falta solo un día para esta fiesta y puede asegurarse que habrá de constituir un acontecimiento bajo todos sus aspectos, superando con creces a la fiesta del año anterior.

El Club de Leones de la Habana, con su Gobernador, el doctor Ramiro Collazo, abogado de sólidos prestigios, verá coronada con el éxito mañana su gran obra que ha tenido la cooperación de la sociedad habanera y de todos los miembros del Club, que han puesto a contribución sus relaciones en provecho de tan noble empresa. El éxito está previsto, Y su resultado económico también.

Tesoneramente han trabajado las cuarenta comisiones en que se ha dividido la organización del festival de mañana.

La rifa del billete de cien pesos, alcanzará una cifra que si decimos de cuatro mil pesos no nos equivocamos. Nunca en fiesta análoga se ha llegado a tal cantidad. Pero es que el empeño puesto al servicio de una causa noble ha sido magnífico, y las señoras Lourdes Valentiner y Doris Robinson, la señorita Elisa Ortiz y Cabrera y los leones Gómez Plata e Izquierdo, se han esforzado en su labor con éxito indiscutible.

La Comisión del banquete está confiada a la señora Julieta Sena, viuda de Celorio y al señor José A. Montalvo, director de Correos, quienes ruegan a todas aquellas personas que tienen adquiridos tickets para la comida se sirvan separar su mesa con anticipación al maitre Enrique, del Hotel Nacional, antes del día de mañana, a los teléfonos FO-1029 y M-2036. También recomienda a los comensales la asistencia más puntual para evitar demoras y que este se haga demasiado extenso, ya que habrá numerosos atractivos durante la gran fiesta, debiendo solicitar de la Comisión respectiva que estará a la entrada del comedor, la tarjeta correspondiente con el número de la mesa que ha sido separada.

El billete de cinco pesos dá derecho al Festival y a la comida. La entrada general $2.50.

El banquete empezará a las diez de la noche amenizado por la orquesta Valdespí y se celebrará en el Salón Plata, cooperando a la mayor brillantez del mismo la celebrada pare a Mappy y Fernando Cortés, cuyos artistas son bondadosamente cedidos por los Sres. M. Guastella, y W. Aikman. También el tenor mexicano Juan Arvizu cantará tres canciones entre éstas «Farolito» y una artista cubana muy popular, Margot Tarraza nos dejará oir lindas y típicas canciones del país.

No es necesario el traje de etiqueta. Solamente se exigirá éste a los que ocupen puestos en la mesa presidencial, donde ocupará su sitio de honor el Honorable Señor Presidente de la República quien leerá una carta sobre la cooperación de Cuba a la carretera intercontinental— asunto éste que ha sido uno de los mayores éxitos del leonismo, las altas autoridades civiles y militares y los Presidentes de todos los Clubs Leones, y los visitantes extranjeros.

Asistirá a la fiesta el Presidente de la Asociación Internacional de Clubs Leones, doctor Walter P. Dexter, quien viene expresamente desde California; el Director de esa Asociación Mr. Millar B. Condin; el Gobernador del Distrito de la Florida, Joe Tarantino y una nutrida representación de los Clubs de Miami. Fuera de una Convención Internacional, ésta es la mayor reunión de funcionarios y miembros de la familia internacional en determinado lugar para una fiesta leonística.

Las reinas de los distintos clubs ocuparán conjuntamente con sus damas de honor, una mesa central en el salón. Todas las mesas lucirán preciosos adornos florales, prestando a ello, su concurso la Asociación Nacional de Jardines.

El desfile de las Reinas y sus Damas será organizado por las señoras Mina Pérez Chaumont viuda de Walsh y el doctor José Castro Palomino.

Durante el festival no se venderán papeletas, ni se permitirán recaudaciones de ninguna clase; las bebidas se venderán a precios corrientes.

Habrá un Petit-Casino.

Ha sido organizado con gran entusiasmo por las señoras Sylvia Durañona de Morales y María Antón de Rojas.

Integran dicha comisión:

Gloria Puig de Buttari, esposa del Secretario de Comercio; Alice Steinhart de la Llama, Lucrecia Ain de Durañona, Mercedes Valdés Chacón de Calvo, Carmen Pilar Morales viuda de Vila, Anita Salazar viuda de Cabarroca, Aidita Camacho de Florence, Steinhart, Evelia González de Rocasende Roca, Esther Lange de Alvarez, Bibí Iñiguez de Montalvo, María Antonia Puig de García Navarro, Pilla Morales de Chacón, Conchita Valdivia de Santo Tomás, Araceli Alvarez de Campos, Chichita Pons de Izquierdo, Billie Boullosa de Díez Burgos, Rosita de la Fuente, Herminia Gómez Colón de Pereira y la Vizcondesa de la Villesbret.

Y las señoritas Gloria y Bebita Busto, Olga Beltrons, María Galbis, Lolita Varona, Raquel y Olga Viamontes, Lilly Riquelme, Matilde Camacho, Angelina Armand e Hilda Taquechel.

No faltará en el Petit-Casino el keno, la ruleta, los dados, rueda de barajas y otros entretenimientos para los amantes del juego.

Otro de los números más interesantes de la fiesta será el show, en cuya preparación ha venido trabajando el profesor Yavorsky, este número de gran atracción se llevará a efecto al dar las doce de la noche en el Patio de las Pérgolas donde por acuerdo del león Gustavo Botet, del artista y pintor José Hurtado de Mendoza y la señora Mina Pérez Chaumount viuda de Walsh se levantará un gran escenario de líneas modernas, imitando una gran pandereta. Toda la iluminación es a base de luz lunar, primera vez que se hace en Cuba.

La Comisión de Cine está formada por la señora María de la Torriente de Giménez Cabrera y el león Carlos Rocha, cooperando las señoras Sara Mier de Rojas, Margot de Cárdenas de Montes, María Antonia Freyre de Castro, Helena de la Torriente de la Guardia, Hortensia Scull de Tolón, Antonieta Goicoechea de Duquesne y Gloria Barraqué de Mena.

Y estas señoritas tan encantadoras: Mariíta Scull, Nena Ramírez Olivella, Mercedes Alvarez Pedroso, Lula Valverde, Carmelina Gastón, Mercy Montoulieu y Olga Alvarez.

Para rendir cortesía a los leones del interior de la República hay designada una Comisión presidida por la señora Francisca Marqués de Domenech y formada por las personas siguientes:

Señoras Conchita Moreira de Portela, Bebé Salazar de Muñoz, Digna López Viuda de Meyra, Kati Ventura de Hermida, Ana Morales viuda de Betancourt, Ofelia González de Fernández, Esther Héctor de Ortiz de Estrada, Gloria Casanova de Marqués, Señoras de Amador y de García Ravellade y señora de Alfonso Morales.

Señoritas María Luisa Planos, Teresa Marqués Pomar, Aida Domenech Marqués y la señorita Martínez García.

Los Leones del interior tendrán un recibimiento digno de su valer y de la comisión que lo dirigirá.

Además de la Orquesta Valdespí han sido contratadas la del profesor Brito, el Conjunto Melódico, el popularísimo Trío Pinareño y otros diseminados por los salones y jardines.

La fiesta de moda constituirá uno de los números más bellos. Lo está organizando la gentil señora Tulita Bosque de Baguer, con la cooperación de la exquisita Brígida, cuya casa del Paseo de Martí es el rendez-vous de la sociedad habanera.

Brígida nos presentará ricas toilettes de noche, pieles y abrigos.

Un verdadero torneo de elegancia. Señoritas de nuestra sociedad exhibirán los modelos, que han de causar sensación por su corte y riqueza y los concurrentes admirarán todo lo más nuevo de la temporada.

Mañana sábado comienza el horario del festival en la siguiente forma:

A las 8: Recepción de los leones extranjeros que llegarán a las 8 a. m., por el vapor Florida y las 10.30 a. m., por el avión de la Pan American Airways, ambos actos en el muelle del Arsenal.

A las 11.30 a. m.: Coctail de honor ofrecido por la Casa Bacardí, en su barra privada de la Casa Bacardí, acto exclusivo para los leones.

1.00 p. m.: Almuerzo en el Habana Yacht Club, presidido por el León Internacional, Mr. Dexter. Después se dará un paseo por los alrededores de la Habana, una visita a la Universidad de la Habana, en honor de dicha personalidad del leonismo internacional, que es Superintendente General de Instrucción Pública del Estado de California, lo que equivale a nuestro Secretario de Educación.

A las 9 de la noche: Gran festival que durará hasta las cinco de la madrugada.

Domingo 4 de diciembre a las 11 de la mañana, se celebrará una misa en la Catedral de la Habana, y a las 12, un almuerzo en el Country Club de la Habana.

Luis DE POSADA.

LESIONADO CASUAL

José Valdés Mateu, de 52 años y vecino de Conde 64, sufrió lesiones de carácter grave, que se produjo al caerse en ocasión de transitar por la esquina de Monte y Cárdenas.

OTRO LESIONADO

Al caerse por las escaleras de su domicilio, se ocasionó lesiones de carácter grave, Margarita González Arencibia, de 20 años y vecina de Panderas 20.

POR SOSPECHAS

El vigilante 2022, procedió al arresto de Roberto Díaz García, de 19 años y vecino de Picota 16, por no haber podido justificar la procedencia de dos pomos de leche que le ocupó.

HURTO DE DOS RELOJES

Isaac Mancars, dueño de la tienda situada en Bernaza 227, denunció a la policía que un desconocido le había hurtado de sobre el mostrador, dos relojes valorados en 5 pesos.

CARTERISTA DETENIDO

Manuel Pérez o Antonio Chamizo, (a) «Bebo» o «Postalita», fué detenido por el vigilante 1834, por haber intentado sustraerle la cartera cuando viajaba en un ómnibus, a Manuel García Fernández, vecino de Obispo 517.

M.E.C.D. 2016

La guerra de España

COVADONGA

¿Qué manos robaron la imagen de la Virgen?—Las piedras rojas de la colegiata.—Voces misteriosas salidas de las viejas tumbas hicieron huir a los rojos.—El sepulcro del Rey Don Pelayo.—La fuente romántica del matrimonio.—Las siete gotas de agua milagrosa.—Una copla popular.—La cuna de la reconquista de España

(Por JOSE SANCHEZ-ARCILLA, Enviado especial del DIARIO)

¿QUE manos arrancaron de su tronco milenario la imagen de Nuestra Señora de Covadonga? «La Santina» del rey Pelayo ha desaparecido. Una guerra le sirvió de pedestal para bendecir la reconquista desde el corazón de Asturias, otra guerra impulsó la mano irreverente y sacrílega que la hizo desaparecer.

Este valle profundo de Covadonga —de una belleza grandiosa y sorprendente— invita al reposo y eleva el espíritu a un mundo distinto: un mundo donde las almas deben ser blancas como el armiño, leales como las espadas de los guerreros, sinceras como una confesión y diáfanas como el cristal de los ríos.

Hay en esta tierra de encantamiento y de tan brillante significación para la historia de España, un misticismo tan penetrante y dulce, que el visitante, abismado en su propia emoción, llega a imaginarse que está en una tierra misteriosa de silencios profundos y expresiones divinas.

Ante la grandeza ciclópea de las montañas abruptas que se alzan alrededor de Covadonga, como guardianes inconmovibles del valle perfumado; ante este silencio de catedral que turba apenas el canto de los pajarillos que viven entre las frondas del bosque cercano y la sinfonía eterna de las aguas que descienden de los picachos más altos, el viajero piensa que su alma, en un minuto, quedó limpia de pecados...

La gran Colegiata de Covadonga fué respetada por los rojos. Utilizaron sus naves majestuosas como salones de baile, y la voz de algún orador demagógico colgó sus acentos exaltados en la quietud de siglos de sus corredores, pero no se advierten destrozos materiales.

Verdad es que cuentan... —¡se cuentan tantas cosas en España!— que, una noche, las tropas republicanas oyeron gritos escalofriantes que salían de las viejas tumbas; gritos de protesta y de maldición; gritos que se enroscaban en las tinieblas sacudiendo vigorosamente el letargo de la noche. Y aquellos hombres abandonaron la Colegiata para no volver nunca más. Esta es la leyenda que cuentan con ingenuidad encantadora los vecinos de Covadonga...

La Basílica es verdaderamente maravillosa. Sus piedras rojizas, cuando la lluvia las envuelve, parece que sangran.

Más allá, el Santuario, situado sobre una roca de una quietud emotiva, donde las sombras entretejen un manto de perenne frescura. Pero la Virgen, la verdadera, no está allí. La robaron para destruirla, o para salvarla. En todos los corazones vive la remota esperanza de que un día, un buen día, aparezca La Santina, como han ido apareciendo otras imágenes milagrosas que se creyeron perdidas para siempre en los primeros momentos de la guerra.

Junto al Santuario está la cueva que guarda los sepulcros del rey Pelayo y su mujer. Todo está intacto. Tal vez el espíritu regionalista predominó sobre el espíritu destructor, o quizá —¿por qué no hemos de pensar así?— los rojos, comprendiendo el alto significado artístico e histórico de estas piedras venerables, se inclinaron ante ellas sin tocarlas siquiera. Es más: en torno de las regias sepulturas, hay infinidad de inscripciones —hechas antes de la guerra— invitando a don Pelayo a esgrimir de nuevo su espada, en nombre de la España católica. Tampoco se han borrado estas inscripciones.

El túmulo del rey don Alfonso I también se conserva intacto. Nadie turbó su eterno reposo...

Una fuente —la Fuente del Matrimonio— escribe en la quietud de un recodo una estrofa romántica. Dice la leyenda que las mozas que beban siete gotas de agua cogidas del cristal rumoroso de esta linda fontana, se casan dentro de un año. Y reza así una copla popular que, como todas las coplas asturianas, trasciende a la inefable ingenuidad campesina:

«La Virgen de Covadonga
tiene una fuente muy clara.
La niña que de ella beba
dentro del año se casa...»

Y las bocas frescas de las rapazas se juntan a la boca de la fuente, para recoger las siete gotas milagrosas...

Don Samuel Fernández de Miranda, Magistral de la Colegiata —mi amable cicerone— me dice, sonriendo:

—Todo lo puede la fe, y algunas veces, hasta yo mismo he llegado a creer en las virtudes taumatúrgicas de la fuente. ¡He visto cada caso!

Y me refiere verdaderos milagros matrimoniales. Desde luego, el buen sacerdote, pone en sus palabras un tono de elegante escepticismo. El sabe que no fueron las siete gotas de agua las que hicieron surgir los azahares sobre los velos de las desposadas; pero, a veces, la leyenda es más hermosa que la realidad, y bien vale una linda mentira llevar a los corazones un rayito de esperanza.

Pasé la noche en Covadonga. El Gran Hotel Pelayo es una antigua residencia señorial. En sus salones oscuros y silenciosos, teje la fantasía evoluciones históricas. Penden de las paredes viejos trofeos de caza, óleos magníficos, prestigiados por los siglos, y tapices de valor incalculable. Huele a tradición...

Le pregunto al «maitre»:

—¿No estuvieron aquí los republicanos?

—Sí, señor.

—¿Y cómo pudieron salvar todo esto?

—Algunas cosas, las guardamos antes de su llegada, y otras se salvaron por la precipitación con que huyeron.

Al poner mi cabeza sobre la almohada, mi Yo subconsciente saltó al reino de los sueños. Ningún lugar del mundo es más propicio que Covadonga para «volver a vivir» los días perdidos en la penumbra de la Historia.

Son las seis de la mañana y debo partir. El sol —hostia de luz y bendición suspendida por las manos de Dios sobre el altar del mundo— va ascendiendo lentamente, y se abre como una flor de fuego y oro. Covadonga despierta del sueño profundo de la noche. En el ambiente se esparce la esencia de todo lo divino. El alma de las cosas se despoja del letargo que la envuelve. De la tierra fecunda se desprende una gasa de humo fino y transparente que encierra el secreto de la Naturaleza.

Una religiosidad penetrante y dominadora cae sobre los hombres. El silencio es todavía profundo y misterioso, entrecortado apenas por el barullo impetuoso del agua que desciende fragorosamente de las montañas y por la sinfonía de los millones de pájaros que pueblan la arboleda sin fin de Covadonga, y que saludan, cantando, la salida del sol...

El coche se aleja rápidamente. Miro por última vez hacia el Santuario. La Virgen—la verdadera, la del rey Pelayo— no está allí. Pero no importa. Todo el mundo sabe que allí estuvo y allí estará para los ojos del hombre que tiene fe...

Gijón, 3 de noviembre de 1938.

Mañana: SIMANCAS.

(El cuartel de Simancas puede figurar en la Historia junto al Alcázar de Toledo).

UN ANIMAL PREHISTORICO PETRIFICADO APARECE EN UNAS RUINAS DE MEXICO

El Embajador de Cuba en México, doctor José Manuel Carbonell, ha informado a la Secretaría de Estado, que en las obras del túnel de Tequisquiac, que están llevando a cabo, el Departamento Hidráulico de la Secretaría de Comunicaciones y Obras Públicas y el Departamento Central, para la salida de las aguas del valle de México, se ha realizado un valioso hallazgo para la paleontología, consistente en el esqueleto petrificado de un enorme animal prehistórico. El esqueleto se halla en perfecto estado de conservación. Mide cerca de quince metros de largo.

Como el descubrimiento es reciente, no se tienen mayores detalles, pero por la importancia del hallazgo, seguramente se obtendrán más amplios informes sobre este caso interesantísimo, respecto del cual expresa el doctor Carbonell, que suministrará más extensa información a la Cancillería.

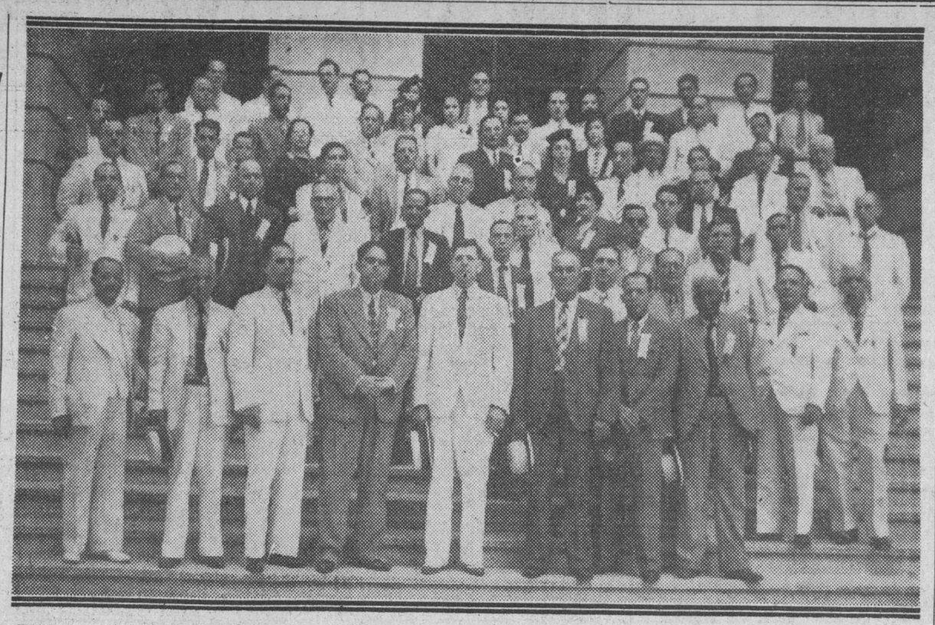

En la presente foto, tomada en la escalinata del Gobierno Provincial de Oriente, aparece un grupo de los asistentes a la Primera Convención Nacional de Minería, auspiciada por el Gobernador, doctor Pérez André. En el centro, de blanco, puede verse al señor J. M. Reposo, presidente de la Convención, que resultó de extraordinario interés para todos los elementos vinculados a las actividades de esta industria.

Prueba la ciencia que fué asesinada Alejandrina García

No hubo lucha de ninguna clase y la joven pasó del sueño tranquilo a la muerte

En la mañana de ayer, y por disposición del Dr. Centellas, Juez de Instrucción de la Sección Quinta, le fué practicada la autopsia al cadáver de la joven Alejandrina García, estrangulada en Castillo 262, en horas de la madrugada por su marido Andrés Rodríguez Suárez, cuyo individuo, una vez cometido el crimen, se entregó a la policía.

Los forenses doctores Valdés Castillo y Sansores pudieron comprobar en dicha diligencia, que entre los protagonistas del suceso no existió lucha alguna, como intenta demostrar el acusado y que éste sorprendió a su víctima durmiendo y en tales condiciones y utilizando una soga fina, la estranguló, siendo tan súbita la agresión que la joven no pudo proferir grito alguno, pasando del sueño a la muerte.

El Dr. Centellas, acompañado del Secretario Judicial Mas Cayado, realizó ayer una inspección en la habitación donde tuvo lugar el crimen, ocupando la soga utilizada por el acusado para consumar el hecho.

Desde la madrugada pasada se encuentra detenido en el Vivac, Alberto Rodríguez, después de haber confesado espontáneamente que mató a Alejandrina por celos, intentando hacer aparecer que entre ambos existió lucha, para atenuar su delito, afirmando que sus intenciones nunca habían sido producirle la muerte.

El cadáver de Alejandrina será sepultado en la mañana de hoy, en vista que no se ha presentado familiar alguno a reclamarlo.

No se paralizarán las cuadrillas

Habiéndose concedido un crédito de quince mil pesos para la continuación de las obras de bacheo en esta capital, las cuadrillas de reparación y reconstrucción de calles, no paralizarán sus labores.

Nuevos surtidos de Vestidos.

Las Ventas de Pascuas se inician en nuestra Sección Económica con un nuevo surtido de los más lindos vestidos de moda. ¡Tienen tan fina "presencia" que nadie podrá sospechar que son de precios tan económicos! Apresúrese a verlos.

Los dos modelos ilustrados están confeccionados en magníficos crepés, con detalles y adornos de última moda. En todos los colores en boga en este momento.

6.75

Otros, 3.25 y 5.50

SECCION ECONOMICA.
Tercer Piso.

Prestigie sus regalos con la etiqueta distinguida de El Encanto Habana

Sweaters de Lana de Angora, seleccionados por Santa Claus.

¿Un magnífico regalo para usted misma? Santa Claus le sugiere los lindísimos sweaters de lana de Angora que acaban de llegar a EL ENCANTO, incomparables por su suavidad y elegancia. Aunque la colección es extensa, se agotará en seguida debido a sus precios bajísimos. ¡Apresúrese!

1 Sweater de lana de Angora verde, blanco y negro, con detalles de color. Tallas: 34 al 40 4.75

2 Sweater de lana de Angora abierto al frente, en blanco, azul y rosa. Tallas: 34 al 40 4.75

3 Sweater de lana de Angora, con zipper, en aosa, beige, Rancho Rose. Tallas: 34 al 40 4.75

4 Sweater de lana de Angora en negro, azul y rosa. Tallas: 34 al 40 2.00

SWEATERS PARA SEÑORAS GRUESAS
Un extenso snrtido en tallas grandes.

Tercer Piso

Prestigie sus regalos con la etiqueta distinguida de El Encanto Habana

Grandes Ventas de Pascuas.

Inaugure las Pascuas haciéndose un magnífico obsequio a sí misma

Santa Claus quiere que este año todo el mundo reciba y haga regalos de Pascuas. Acate usted los deseos de Santa Claus empezando por hacerse a sí misma el obsequio de unos de estos exquisitos sombreros de EL ENCANTO, bajo los cuales la cabeza sólo concibe ideas optimistas y alegres, como quieren a esta hora la Moda, el ambiente y el sentimiento.

En nombre de Santa Claus EL ENCANTO presenta la más rica colección de sombreros con los ultimos modelos en boga.

Desde 2.50 en adelante.

Vea nuestras exquisitas colecciones de adornos de cabeza.

Exquisito sombrero de fieltro negro con fino adorno de plumas en colores. 6.00

Elegantísimo sombrero de ala de fieltro marrón con adorno de cinta de gros -grain. 3.50

Sombrero de fieltro negro con cuchillo de pluma en colores. Un modelo muy chic 4.50

Lindísimo sombrero de fieltro negro con un pom-pon de adorno azul, muy original 8.00

Prestigie sus regalos con la etiqueta distinguida de El Encanto Habana

M.E.C.D. 2016

SECCION A

TELEFONOS:
Dirección M-2856
Jefe de Redacción M-1287
Sección de Sports M-7912

DIARIO DE LA MARINA

TELEFONOS:
Quejas M-7911
A. Clasificados . . M-7915

SECCION A

AÑO CVI — ACOGIDO A LA FRANQUICIA POSTAL — LA HABANA, VIERNES, 2 DE DICIEMBRE DE 1938 — EL PERIODICO MAS ANTIGUO DE CUBA — PAGINA TRECE

EL FRENTE POPULAR MARXISTA HARA UNA INFORMACION A FIN DE EXPULSAR A MARCELINO DOMINGO A CONSECUENCIA DE SU ACTUACION EN EL EXTRANJERO

REPERCUSIONES EXTERIORES DE LA VICTORIA DEL EBRO

Para conseguir la ansiada mediación los rojos se propusieron aparentar que las fuerzas estaban equilibradas

Con este objeto pagaron millones a periodistas franceses poco escrupulosos, cuyas crónicas, a tanto la línea, hubieron de quedar inéditas ante la desbordante victoria nacional

BURGOS, diciembre 1ro. (SE.)—(Por José Ma. Castro).—Perdida por los rojos la guerra en el Norte, liberado Aragón y parte de Cataluña cortado en dos el territorio ocupado por los marxistas con la llegada de las victoriosas tropas nacionales al Mediterráneo, nuestros enemigos, los de España como los de fuera, adquirieron la plena convicción de que para ellos la victoria por las armas era imposible y que sólo podían aspirar a una mediación.

A esto tendieron desde entonces todos sus esfuerzos interiores y exteriores. Pronto se dieron cuenta que para lograr esa mediación, les era indispensable aparentar un equilibrio de fuerzas, es decir obtener algún éxito que se pudiera presentar en un plano parecido al de nuestras victorias.

A esto obedeció la concepción de la batalla del Ebro. Como en ella lo aventuraban todo, se propusieron prepararla con todas las posibles garantías de éxito. Acudieron al extranjero; pidieron armas y técnicos a los países donde tienen simpatizantes. Sus peticiones fueron acogidas con entusiasmo en los medios extremistas del mundo. Todos se comprometieron a extremar sus esfuerzos para preparar la gran batalla.

Es un error creer que ésta tuvo por fin principal salvar a Sagunto y a Valencia. Mucho antes que nuestras tropas amenazaran esas ciudades, preparaban los rojos el paso del Ebro. Esta preparación duró varios meses. En ella intervinieron los mejores técnicos militares antifascistas; se inició entonces un contrabando bélico como no había existido desde el principio de la guerra; cañones, aviones, ametralladoras, toda clase de armas y municiones les llegaron en profusión inconcebible. Para asegurar el triunfo, se sacrificaron secretos militares completamente inéditos, como los puentes neumáticos, poniéndolos al servicio del Comité de Barcelona.

Nada omitieron los antifascistas del universo para asegurar por lo menos una resistencia insuperable.

Apenas pasaron el río, agencias, emisoras y diarios izquierdistas de todos los países, exhibieron con el lujo de sus titulares más llamativos aquel resultado inicial como un triunfo de extraordinaria importancia. Entre ellos citaremos solamente al «moderado» y «católico» «L'Epoque» que adelantándose a sus colegas de la derecha parisina, dió en titulares a toda plana el paso del Ebro, como lo hizo «Le Populaire» y «L'Humanité»a las pocas horas de haberse producido.

Al mismo tiempo, se procuró crear en el extranjero un ambiente propicio a la mediación en España. El propio Negrín lanzó la idea en Ginebra aunque disfrazándola a su modo y tomando precauciones para no ser tachado de derrotista.

El argumento principal era el siguiente: la batalla del Ebro demostraba que las fuerzas estaban equilibradas, que la guerra no podía terminar por las armas; que llegaría a eternizarse si algún mediador carirativo no intervenía.

Entonces fué cuando la España Nacional rugió con el grito unánime: ¡¡Mediación, no!! que resonó poderoso en todas partes y desbarató la maniobra mediadora tramada en el extranjero.

No por eso perdieron nuestros enemigos la esperanza de obtener esa mediación buscada con tanto afán confiados en la batalla del Ebro. Acudieron a otro medio de propaganda: enviar periodistas extranjeros a las dos zonas, que pudieran testificar, los unos, ventajas de los nacionales y los otros, pretendidos éxitos rojos. Luego estas informaciones serían retocadas para que, al publicarse, resultase de su confrontación el ansiado equilibrio de fuerzas.

No hace mucho que «Gringoire» denunciaba que se habían dado tres millones a un periodista francés, que visitase la zona roja y la presentase con las mismas realidades de la Nacional

Contratos como éste hicieron varios los del comité de Barcelona.

Ya estaban redactadas las crónicas, cuando los rojos se vieron en el Ebro desbordados por nuestras tropas. La resistencia roja en el nombrado río no pudo mantenerse; fué sustituída por la huída.

¿Qué hacer con las crónicas contratadas? No hubo más remedio que dar contraorden para que no se publicasen hasta nuevo aviso que indicaría las variaciones que deberían introducirse.

No en todos los casos llegó a tiempo la advertencia.

Así en «La Petite Gironde» del domingo, se anuncian con gran reclamo la inmediata publicación de dos series de crónicas sobre la batalla del Ebro: una de la parte roja por Pierre Dumas y otra del lado nacional por Jean Faucon. A este anuncio, siguió el derrumbamiento marxista en la margen derecha del famoso río. Y claro es, las anunciadas crónicas no se han publicado todavía.

A consecuencia de la derrota roja del Ebro, la Prensa mediadora confiesa paladinamente que la mediación es imposible; que intentarla sería un fracaso.

Algunos, como Georges Rotwan en «Le Temps», traducen su desencanto en artículos tergiversando la «intransigencia española» a la que retratan con todas las falsedades de la leyenda negra, intentando presentar a España como sanguinaria cruel, incapaz de perdonar; afirmando que nuestra normalidad es la guerra y que sólo en ella podemos vivir satisfechos.

Este malhumor, que así nos falsea y calumnia demuestra que la maniobra de la mediación ha muerto. El triunfo del Ebro la ha sepultado. Los que todavía soñaban con que la guerra de España había de terminar «en tablas» están desperados; sufren una irritación contra nosotros que no pueden disimular

Así como antes se habían convencido de que la victoria roja era imposible, ahora se persuaden de que también lo es la mediación. Tienen por lo tanto que admitir lo inexorable de nuestra victoria.

Este es el precioso fruto que en el extranjero ha producido ya la trascendental victoria que el gran Caudillo Franco acaba de lograr a orillas del Ebro. Y otro es la definitiva consagración del genio militar del Generalísimo que capitanea los ejércitos nacionales y conduce a nuestra Patria por la ruta de sus glorias inmortales.

Dr. ROSATI
DENTISTA
O-Reilly 463 entre Villegas y Aguacate
Teléfono A-9429

De Rojo y Negro

TEXTOS PUBLICADOS EN PRENSA ROJA ESPAÑOLA

«El Diluvio» del 11 de septiembre, decía lo siguiente:

«Se había dicho que el día 10 podía ser decisivo. No ocurrió ayer nada decisivo. No ocurrió ayer nada que justificara los anuncios. Se dice que mañana. Ya antes se había dicho ¡El célebre día 12!

«Checoeslovaquia quiere paz a todo trance, porque es pequeña y porque es pacifista, abusan, abusan».

«Hay preparativos bélicos. Aunque se hayan desmentido para evitar que Berlín los conozca por los periódicos antes que por la diplomacia. Inglaterra está resuelta. Pero tiene que llevarlo al conocimiento de quien lo crea. «¡Que es verdad que te voy a pegar!» La cosa es bufa. Francia trabaja en silencio (Censura). Francia está unida y hará la guerra por Checoeslovaquia. Con Rusia o con Inglaterra ilusa. Con quien cumpla su deber. Si Inglaterra hubiera mostrado tanta firmeza, ya habría sido superada la crisis.

«Queda la URSS. No hace falta hablar de ella. Cumplirá con su deber, y en realidad lo está cumpliendo con las maniobras llamadas de agosto realizadas parcialmente, pero en sus fronteras del S. O. avisando y animando oa Rumanía.

«La situación es fatal para Alemania. A pesar de lo cual ya verán ustedes, no habrá guerra y se permitirá que el tercer Reich saque incólume su prestigio a costa de Checoeslovaquia».

«La Vanguardia», del día 14 de septiembre publica una larga crónica en su página 3a. de la cual extraemos el párrafo principal:

«¿Qué harán ahora las democracias? Esto es lo que queda en el aire. Como hacía observar ayer oportunamente nuestro compañero Ramos Oliveira, en la impresión trasmitida desde Ginebra, «La situación justifica que Europa empezara a movilizar sus ejércitos ya la misma noche del lunes». Es, por lo menos, lo que habría sucedido en situación semejante antes de 1934. Ahora los Gobiernos proceden con más lentitud siempre les queda por hacer un último esfuerzo en defensa de la paz»

«La paz no se puede dividir en sectores: Es un problema general de Europa. O se restablece el orden internacional, con sus leyes morales y escritas —empresa que implica la guerra inmediata contra las dictaduras perturbadoras— o la catástrofe que quieren evitar los buenos la provocarán los malos en el momento que les parezca más propicio».

¡¡CALVOS!!
HAGANSE RICOS O TENGAN CABELLO

Indemnizaremos con $2.000.00 por cada frasco que utilizase una persona de acuerdo con las instrucciones del «NEWSPROUT» si no recupera su cabello. Exceptuado al que tenga lisa la calva.

La eficacia de «Newsprout» consiste en eliminar de la cabeza el MICROBIO que origina la CASPA, GRASA O RESEQUEDAD, y alimenta a la raíz por lo que estimula el crecimiento del cabello arruinado. Con un frasco se obtienen grandes progresos. Enviamos pedidos a todo el orbe que vengan acompañados con $2.00, importe del frasco. Pidan informes. Pedidos: The Newsprout Ch. W. Co. of New York. En Cuba Obispo 368 Habana. También en Droguerías y Perfumerías.

¡NO LE TEMA AL FRIO!

Si pasa frío es porque Ud. quiere, pues aquí le vendemos a precios calientes. Aquí va la prueba.

Esta Chaqueta de Terciopelo Chiffon de seda, por 3.99

3½ Varas Crepé Acetate, de gran calidad, por 1.30

3½ Varas Crepé Gamuza muy elegante de rigurosa estación, por 2.39

Terciopelo Chiffón Brocado, que vale 2.00 vara, a 1.25

Este abrigo de Paño en todos colores por 2.99

Tafetán Celanés, en todos colores, de 50 cts. vara, a 0.39

Mantas de Estambre de lana en Rosa, Blanco y Azul, a 1.80

Frazadas de Lana

FRAZADAS ESTAMPADAS, muy grandes y dobles, y gran calidad a:

0.75 y 1.39

FRAZADAS DE LANA PURA, Estampadas, en combinaciones de colores a:

1.85 - 2.49 - 2.70 y 4.25

PIDA NUESTRA REVISTA DE INVIERNO QUE LE PROPORCIONA COMPRAR BARATO

ROPA-SEDERIA CONFECCIONES TFNO-M-3498

ALMACENES EL SOL MENENDEZ Y GRANDA

MAXIMO GOMEZ (monte) 309 FRENTE A AMISTAD

LA ESPAÑA DE HOY

La batalla del Ebro en tres fases y el plan victorioso del Generalísimo

Prisioneros hechos . . .	19.779	Cuchillos bayoneta ídem	
Total de bajas enemigas	75.000	ídem	7.635
Cadáveres sepultados por		Tanques rusos cogidos .	18
nuestras tropas	13.275	Tanques inutilizados . .	17
Cañones cogidos	14	Granadas de mortero re-	
Disparos de artillería re-		cogidas	76.989
cogidos	29.347	Kilos de explosivos ídem	690
Morteros abandonados		Granadas de mano ídem	36.436
por el enemigo	45	Cartuchos de fusil ídem	30.102.578
Ametralladoras ídem . .	181	Aviones derribados, (se-	
Fusiles ametralladoras		guros)	242
ídem ídem	213	Aviones derribados (pro-	
Fusiles de repetición		bables)	94
ídem ídem	24.114	(Del último comunicado oficial).	

La batalla del Ebro, la gran batalla del Ebro, la más sangrienta de todas las que hasta el presente se han librado a lo largo de la guerra de liberación de España, ha concluído. Ya no tendremos que referirnos a este magnífico episodio de la contienda española, si no es para glorificar la victoria nacional y para estudiar y enaltecer la cualidad moral y técnica de nuestro Ejército. La batalla del Ebro, a partir de hoy, se ha convertido, de actualidad cotidiana que era, en capítulo magnífico de la historia de España. El mando rojo, ha lanzado anoche al mundo su consabida explicación; la retirada, según el «gobierno» de Barcelona, estaba prevista; los efectivos marxistas se han retirado voluntariamente a la orilla izquierda del río Ebro, mediante metódica maniobra y todo ha sido perfectamente «premeditado». Por supuesto; el comunicado barcelonés declara que las tropas marxistas «no han perdido un fusil ni un soldado». Este tipo de parte oficial nos recuerda los del principio de la guerra; daba entonces Madrid la toma de Huesca cuando sabía que Huesca se hallaba libre de toda conquista; la invasión de Oviedo cuando Aranda resistía victorioso; la entrada roja en Córdoba, cuando la gran ciudad andaluza rechazaba a los rojos hasta más allá de Cerro Muriano... Y así sucesivamente. ¿A qué insistir? Dura cosa es relatar ante las masas rojas el desastre del Ebro, presentado durante más de tres meses a la opinión universal como un triunfo. Dura y difícil. No nos sorprende que el comunicado de Barcelona tenga que recurrir a un sistema de disimulos y de patrañas verdaderamente pueril e ingenuo.

Ha terminado la batalla del Ebro. Yo diría que es esta la operación en que con más fuerza y brío se han revelado dos características extraordinariamente acusadas dentro de la personalidad de Franco: la justeza y exactitud de su técnica militar, y la serena claridad de juicio en los instantes más complejos.

La operación del Ebro, desde el punto de vista nacional, debe estudiarse teniendo en cuenta tres tiempos o fases. Podríamos enunciarlas de este modo:

Fijación del frente.

Período de desgaste.

Maniobra resolutiva y victoriosa.

El ritmo con que se ha aplicado el plan táctico indispensable para coronar cada uno de esos tiempos, el empleo de fuerza adecuado a los distintos momentos de la batalla, la fineza técnica y psicológica con que se ha producido el Mando nacional y la elección de la hora propicia para la ordenación de los diferentes movimientos, representan un conjunto de insuperables aciertos y constituyen el orgullo de un Ejército, de unos Cuadros, de un Estado Mayor y de un General en Jefe.

La batalla del Ebro da comienzo en la noche del 24 al 25 de julio de 1938, al filo de las dos de la madrugada. Los rojos disponen del más moderno sistema de puentes pneumáticos. A favor de una serie de circunstancias que no hay para qué examinar ahora y que habrán de ser estudiadas con todo detenimiento en las Academias Militares cuando retorne la paz, consiguen, desde el primer momento, un efecto de sorpresa. No el que ellos esperaban, porque su intento de ofensiva por la región comprendida entre Cherta y Tortosa fracasa de una manera sangrienta, y tienen los efectivos atacantes que entregarse a nuestros núcleos de resistencia o repasar el río, dejándose en la aventura un número de bajas muy importante. Veinticuatro horas después de iniciado el ataque enemigo, puede afirmarse que no podrán los rojos continuar en las orillas del bajo Ebro.

Otras unidades, envueltas en las sombras de la noche, cruzan el río en los sectores de Mequinenza, Ribarroja, Fayón, Flix y Ascó. Ya cantan ellos victoria. En efecto: la sorpresa les permite avanzar en profundidad, y hasta les comunica la ilusión de que podrán lograr un éxito de gran alcance. El Mando Nacional está empeñado en la batalla de Sagunto y Segorbe. He aquí un instante delicado para un Jefe. ¿Qué hacer? ¿Podrá permitir a los enemigos que invadan un determinado territorio, y seguirán las divisiones de choques su marcha hacia las huertas valencianas?

Aquí interviene un elemento psicológico y militar que las gentes no comprendieron en las primeras semanas de la batalla del Ebro. Durante toda la guerra, a partir del 8 de julio de 1936, el Generalísimo Franco tiende a fijar al enemigo sobre el campo de batalla. En todos los encuentros nacidos de la iniciativa nacional, eso resulta imposible. Nuestras tropas rompen el frente rojo, rebasan las líneas fortificadas, cortan e envuelven las comunicaciones, y como consecuencia de todo ello, las unidades marxistas se retiran precipitadamente o se dispersan en un «sálvese el que pueda», sin dar tiempo ni ocasión para que la batalla alcance su profunda finalidad: la de destruir hasta el máximo los efectivos que se oponen a la marcha y a la victoria nacionales. Ni en el Norte, ni en Aragón, ni en el litoral mediterráneo ha podido tener lugar la batalla destructora, aniquilante. Franco necesita, por consiguiente, aprovechar los escasos instantes de audacia y de iniciativa de los rojos para plantear esa gran operación de desgaste que cruza constantemente por el panorama de sus preocupaciones. Así procede en Brunete; pero a los dieciséis o dieciocho días de resistencia, las divisiones rojas situadas frente al general Varela se desbandan y rompen el combate. Se intenta nuevamente fijar a los marxistas en Teruel; pero también evitan cautamente un encuentro demasiado profundo. Por fin llega la batalla del Ebro; el Generalísimo comprende desde la primera hora que acaba de presentársele la oportunidad tan esperada. Por las reacciones que los rojos acusan se puede ver que han puesto muchas esperanzas en su salto sobre nuestras vanguardias del Ebro y que se disponen —probablemente por razones políticas— a mantener el choque hasta el agotamiento. Entonces, el Caudillo deja para segundo término las maniobras iniciadas sobre otros frentes y sólo piensa en obtener del sector del Ebro las ventajas a que todo Mando inteligente, dotado de genialidad, capaz de técnica moderna y asistido por tropas inmejorables, tiene derecho. La guerra se traslada a las orillas del gran río ibérico.

MANUEL AZNAR

(Continuará)

Entre retratos de Lenín y banderas de Rusia, se tributó un homenaje a los internacionales, en Albacete

Negrín, Jefe del Gobierno rojo de Barcelona, ha ido a París misteriosamente para reunirse allí, no se sabe para qué, con Indalecio Prieto y Companys. Mal abastecido el Ejército

PERPIÑAN, diciembre 1. (SE.)—El Frente Popular marxista ha publicado una nota protestando por la intervención del ex ministro Marcelino Domingo en un acto celebrado en el extranjero, en el que se pusieron de manifiesto los horrorosos crímenes cometidos por los rojos durante los primeros meses de la revolución.

Se va a practicar una información para expulsarle del partido.

Detenciones en Madrid

MADRID, diciembre 1. (SE.)—El nuevo comisario de Policía, Vicente Jarauta, realiza una acción de terrorismo en la capital, practicando continuamente la detención de numerosas personas acusadas de derrotistas o desafectas al régimen.

En un solo día fueron detenidas 56 personas.

Vigilancia en Chamartín

MADRID, diciembre 12. (SE.)—Los pinares están vigilados por fuerzas armadas,pues por Chamartín grupos de milicianos entraron en las «villas», arrancando los árboles para utilizarlos como leña, de la que carecen en absoluto.

Homenaje a los internacionales en Albacete

ALBACETE, diciembre 1. (SE.)—En esta ciudad y en el antiguo cuartel general de las brigadas internacionales se ha celebrado una fiesta en honor de los combatientes extranjeros, acudiendo Andre Marty, que pronunció un discurso para vanagloriarse de haber transformado la población en una ciudad internacional, donde se instruyó a todas las brigadas.

Añadió que sin la ayuda de estas fuerzas la guerra habría acabado en muy pocos días.

La capital se hallaba engalanada con retratos de Stalin y banderas de la II. R. S. S., Méjico, Francia, etc.

Negrín se reunirá en París con Indalecio Prieto y Companys

PARIS, diciembre 1. (SE.)—«L-Action Francaise» dice que el doctor Negrín, jefe del llamado Gobierno de Barcelona, ha llegado misteriosamente a París.

El avión que le transportaba aterrizó en el aeródromo de Toussus Le Noble, donde le esperaba un automóvil, que salió inmediatamente para París, donde también se encuentra Indalecio Prieto, esperándose la llegada del presidente de la Generalidad de Cataluña, Companys.

¿«Por qué tanto misterio?»—se pregunta el diario monárquico francés.

Agradecidos a Vandervelde

BARCELONA, diciembre 1. (SE.)—Los partidos marxistas han enviado un telegrama de felicitación e incondicional apoyo al leader socialista belga Vandervelde por su ayuda a la zona roja.

Mal abastecimiento del ejercito

BARCELONA, diciembre 1. (SE).—En el ejército rojo se va a intentar reorganizar la Intendencia en vista de su deplorable estado actual y ante las numerosas protestas hechas por las diferentes unidades.

Negrín ha dado un decreto reconociendo el difícil abastecimiento del ejército rojo.

Piden cemento para fortificar

PERPIGNAN, diciembre 1. (SE.)—Negrín ha declarado al representante ruso la necesidad del envío de máquinas automáticas.

También le ha pedido que las organizaciones obreras de los partidos marxistas envíen cemento y otros materiales de fortificación.

Un súbdito belga hace en San Sebastián un donativo para socorrer a las víctimas del bombardeo de Cabra

SAN SEBASTIAN, diciecbre 1 (SE).—El súbdito belga don Juan Hurrebandi, entusiasta simpatizante de la España Nacional, ha visitado al gobernador civil señor Rivas y Jordán de Urries para hacerle entrega de un cheque por valor de 1,000 francos, rogándole lo ponga a disposición del gobernador civil de Córdoba al objeto de socorrer a las familias de las víctimas de la cobarde agresión de que ha sido víctima el pacífico vecindario de Cabra por parte de la aviación roja.

En la España de Franco se han solventado por medios legales 1,233 litigios

SANTANDER, diciembre 1. (SE.) Por gestiones o por sentencias de la Magistratura del Trabajo, han recibido los trabajadores durante el mes de octubre la suma de 178.732.18 pesetas, resolvieron los magistrados 220 demandas por avenencias o conformidad con el dictamen anterior al juicio. Estas 220 demandas suponen el abono a los reclamantes de 101.729.43 pesetas. Las sentencias dictadas fueron 241, que representan 76.992.79 pesetas. Durante el mes se presentaron ante la Magistratura del Trabajo 458 demandas. El resumen de la actividad de la Magistratura en el trimestre que termina el 31 de octubre, es la siguiente:

Agosto.—Avenencias, 762; sentencias, 258; pesetas 69.622.19.

Septiembre.—Avenencias, 156; sentencias, 196é pesetas, 64.-97.50.

Octubre.—Avenencias, 220; sentencias 241; pesetas, 178.732.48.

Totales.—Avenencias, 548; sentencias, 685; pesetas, 312.852.17.

Así, pues sin «conflictos pacíficos», ni huelgas tumultuosas, sin que ningún trabajador haya perdido su turno, ni ningún patrono haya tenido que cerrar sus fábricas, como tantas veces ocurrió por solidaridad en el Régimen anterior, se han solventado en la España de Franco por medios legales y mediante normas jurídicas, 1.233 litigios de trabajo, que interesaban la suma de 312.852.17 pesetas . . .

En Lugo preparan un gran homenaje al general Tella

El Ayuntamiento sevillano no estaba en situación tan próspera desde el año 1931

SEVILLA, diciembre 1. (SE.)—El nuevo alcalde de esta ciudad, don Joaquín Benjumea, ha publicado una nota en la que dice que ha encontrado en las arcas municipales, al hacerse cargo de la Alcaldía, la cantidad de 13.648.344 pesetas en metálico, lo que permitirá atender sobradamente a todas las necesidades de la Corporación.

Desde la proclamación de la República, el Ayuntamiento de Sevilla no sólo no alcanzó nunca el elevado nivel económico que hoy disfruta, sino que permaneció en perpetuo déficit.

Obsequio al general Tella

LUGO, diciembre 1. (SE.)—El Ayuntamiento, en sesión celebrada, ha adoptado el acuerdo de regalar un bastón de mando, un sable de honor y una placa de plata al laureado general Tella, uno de los héroes de la Cruzada de liberación española y que es natural de esta provincia.

Al acto de entrega se le quiere dar la merecida solemnidad.

Elogio de la misión portuguesa

BURGOS, diciembre 1. La Misión portuguesa, al frente de la cual figura el teniente coronel de Estado Mayor don José Felipe de Barros, visitó diversos cuarteles, y por la tarde estuvo en otro, en el que fué recibido por el coronel del regimiento y el gobernador militar de la provincia.

Recorrieron las dependencias del edificio, siendo obsequiados con un vino de honor.

Los visitantes tuvieron frases de admiración para la disciplina y condiciones de higiene en que viven los soldados españoles.

Donativo para las organizaciones juveniles

CORDOBA, diciembre 1. (SE.)—Don Bartolomé Garrido, gerente de la Sociedad Porras Rubio, ha puesto 25.000 pesetas a disposición de los jefes de las Organizaciones Juveniles para comprar uniformes a la quinta centuria de las mismas.

En nota oficial del Gran Cuartel General se informa que en noviembre fueron derribados 75 aviones rojos

La aviación nacionalista está dando pruebas de una gran actividad bombardeando los objetivos militares de la zona roja, en los que viene ocasionando pérdidas importantes

SALAMANCA, dic. 1. (Havas).—El comunicado oficial del Gran Cuartel General informa esta noche que no hubo nada digno de mención en ninguno de los frentes.

Aviación: Las escuadrillas nacionales bombardearon el miércoles, con gran eficacia, las fábricas de material de guerra de Tárrega, Lérida.

Setenta y cinco aviones rojos derribados por la aviación nacional, en el mes de noviembre

BURGOS, dic. 1. (Havas).—Radio Nacional informa esta noche que una nota oficial acerca de las actividades aéreas nacionales en el mes de noviembre recién terminado, expone que fueron derribados en total 75 aviones rojos, seguros, y 19 probables.

Anoche fué bombardeada Barcelona dos veces

BARCELONA, dic. 1. (Havas).—A las ocho y diez minutos de la noche se dió la alarma de ataque aéreo Un hidroavión nacional lanzaba, poco después, varias bombas en la zona costera, muy cerca de Barcelona sin causar bajas ni producir daños materiales. A las nueve de la noche otro hidroavión nacionalista voló sobre la ciudad, por tercera vez en el día. Al igual que el aparato anterior, lanzó bombas, que cayeron al agua, sin originar perjuicio de ninguna clase.

ROMA, dic. 1. (Havas).—Refiriéndose a la destrucción del gasómetro de Barcelona por una escuadrilla nacional, en uno de los recientes bombardeos de esa ciudad, la prensa romana señala la recrudescencia de las actividades de la aviación en España El corresponsal de «La Tribuna» informa que el grupo táctico aéreo llamado de Los Gavilanes bombardeó la carretera de Barcelona a Lérida, alcanzando muy importantes objetivos junto a esa vía, pues varios de los principales establecimientos industriales de la región quedaron incendiados. Por otra parte, las unidades estacionadas en las Baleares no solamente atacaron el gasómetro de Barcelona, sino también los puntos de Valencia y Denia, causando en ambos, daños de mucha consideración.

LONDRES, dic. 1. (Havas).—El primer ministro Chamberlain anunció hoy que una comunicación del agente general de Inglaterra en Burgos informa que el generalísimo Franco ordenó la liberación inmediata de dos vapores griegos que fueron apresados por los cruceros nacionalistas, cuando llevaban trigo rumano hacia Londres.

Termina sus trabajos en Cataluña la Comisión de la Liga

BARCELONA, dic. 1. (Havas).—La Comisión de la Liga de las Naciones que supervisa la retirada de los voluntarios extranjeros, habrá terminado sus labores en el frente catalán dentro de unos días. Los comisionados se aperciben para salir hacia Valencia y Madrid, después de que salgan los últimos contingentes estacionados en Cataluña, en estos días, y cuando se haya fijado el destino que ha de darse a ciertos elementos de las antiguas brigadas internacionales. Tanto en Valencia como en Madrid, la Comisión se dedicará a organizar la evacuación de los voluntarios extranjeros que se encuentren en ambas zonas, verificando al mismo tiempo la retirada de los grupos que están en los frentes de Levante y Centro.

Hoy sale hacia Francia el primer contingente de americanos

BARCELONA, dic. 1. (Havas).—Mañana, viernes, se efectuará la partida del primer contingente de voluntarios norteamericanos, formado por unos trescientos hombres. De su repatriación a los Estados Unidos se ha encargado la Asociación Abraham Lincoln.

Llegó a San Sebastián el ministro de Instrucción Pública del Uruguay

SAN SEBASTIAN, dic. 1. (AP).—El ex ministro de Instrucción Pública del Uruguay, señor Aedo, ha llegado a esta ciudad después de visitar los frentes de Toledo y Madrid

Se dirige a París, donde conferenciará con funcionarios de la Sorbona.

Donativo del Ayuntamiento de Vitoria a la iglesia

VITORIA, Alava, dic. 1. (AP).—El Ayuntamiento de esta ciudad ha donado la cantidad de cinco mil pesetas para ayudar a la labor de la iglesia en relación con las fiestas del Día del Seminario que se celebrarán el 8 de este mes.

SEVILLA, dic. 1. (AP).—El obispo Sixto Sosa, de Cumancas, Venezuela, visitó hoy al cardenal Segura e inspeccionó los servicios sociales.

DR. MANUEL VILLAVERDE
De las Universidades de Madrid y de La Habana.
Médico de la Clínica del Profesor Gregorio Marañón, de Madrid.
Medicina General. Secreciones Internas. Consulta previo turno.
Teléfono F-3532.—Calle 17, número 11.—Vedado.

COMO PROPAGANDA

Trajes de $25.00 Ahora a $15.50
TRIANON
Obispo 50 (Antiguo) 358 (Moderno)
Agentes de: Hart Schaffner & Marx

La Casa Pérez
CUCHILLERIA

Taller de afilar y niquelar
Trabajos Garantizados
Precios Inigualables
Loza y Cristalería
Completo surtido en cuchillería de marcas de toda garantía
PRONTITUD EN ORDENES PARA EL INTERIOR
Tel. M-9493
BELASCOAIN 467 entre Zanja y Salud HABANA

M.E.C.D. 2016

COMIENZA A DISCUTIRSE ESTA TARDE LA GRAN COPA "ELISEO GUZMAN"

Comienza a discutirse hoy, en series distintas, la copa «Eliseo Guzmán», de tennis, que se rige por un sistema parecido al de la copa Davis... Varios Clubs envían representación a la competencia, que va registrando eliminaciones hasta que deja un sólo contendiente al final. Este último team reta después al poseedor de la copa, —que este año es el Vedado Tennis— y enseguida se efectúa la serie decisiva que determina quién ha de retener el trofeo y convocar al campeonato del año siguiente.

En la jornada de este año, que promete ser interesantísima, tenemos siete equipos inscriptos, lo cual prueba el interés que ha despertado el evento... Estos equipos son: Jaimanitas, Universidad, Almendares, Cubaneleco; Habana Yacht Club, Ferroviario y Miramar Yacht Club... Cada serie constará de cinco matches, cuatro singles y un dobles, celebrándose en tres días consecutivos... Los dos primeros matches de singles se jugarán los viernes, los dos restantes, lo sábados y los dobles se dejarán para el domingo... Cada match constará de cinco sets, llevándoselo el primero que alcance tres.

Esta tarde se inicia el primer round de la contienda, ofreciéndose partidos de singles de mucho interés en los courts del Jaimanitas Yacht Club, en el Almendares y en el Ferroviario... En los primeros jugarán los tennistas del Jaimanitas y Universidad, cuya serie se efectuará en esos courts... El team del Cubaneleco jugará en los courts del Almendares, celebrándose allí todos los matches de singles, mientras el partido de dobles queda para brindarse en el court del Cubaneleco... Y, la serie Habana Yatch Club vs. Ferroviario se iniciará en los terrenos Pulgarcitos, jugándose allí los cuatro matches de singles en dos días, para dejar los dobles para los terrenos yatistas, el domingo... El team del Miramar Yatch Club no entrará en acción hasta el día nueve, que jugará con el vencedor de la serie Yatch Club vs. Ferroviario.

Tanto los partidos de los viernes, como los dominicales, comenzarán a las dos y media de la tarde, en tanto que los fijados para los sábados se brindarán a las tres.

Los tennistas inscriptos para participar en la lucha, son:

Miramar: Mario Padrón, Antonio de la Torre, Juan Palacios, Jenaro Suárez, Antonio Fernández de Castro, Joaquín Pardo, Manuel de la Torre; Mario Muñoz Bustamante y Diego Roque.

HABANA YACHT CLUB: Pedro Duquesne y Felipe Mencía.

FERROVIARIO: Gustavo Vollmer, Jorge Sánchez (Padre e hijo), Salvador Vicente, Andrés Llorente, y otro player más cuyo nombre darán a conocer hoy mismo.

El Almendares tiene a José Agüero, Antonio Daly, Guy La Bienvenú, Ramiro de Cárdenas, José A. Herrero y Andrés Meaña.

La Universidad de la Habana presenta a Joffre Etcheverry, Andrés Pérez Chaumont, Carlos Duquesne, René Guerra, Guillermo Cowley y Gustavo Huber.

El Club Cubaneleco presenta a Eric Williams, Pablo Masjuán, Domingo León y otros.

El Jaimanitas a B. R. Goldman, Benjamín García, Armando Molina, Howard Duff y Jack Conill, y el Vedado a Ricardo Morales, Andrés Fernández Morell, Ernesto Fernández Ordóñez y Charles de Zalo.

RENE MONTEAGUDO vs. RAY BROWN, HOY, EN EL STADIUM TROPICAL

PEDRO GALIANA

Desde el Bull Pen

NO BUSQUE ESTO EN LOS BOX SCORES:

Cuando se brinde al público el match anual de Estrellas americanas y cubanas, Pistón, el famoso pelotari, irá al Stadium La Tropical, con sus cestas para ver si puede ganar más distancia con la pelota que uno de los players de baseball, fongueando... Además se ofrecerán carreras de velocidad entre los players más rápidos de la Liga, y, habrá concurso de fongueo... La fiesta será de una magnitud tal que constituirá el mejor espectáculo basebolero de la temporada... Pronto se dará a conocer la fecha oficial del show, y, cuando se haga, apunte bien el día en su libreta... Se trata de una fecha que NO SE DEBE OLVIDAR... Cuando se mantiene una buena sección de chismes en un diario, se recibe no sólo el mejor sueldo del periódico, sino todos los golpes que se pierden por rings, bars y cabarets... Walter Winchell, considerado el «enemigo público número uno» de los que hacen vida silenciosa en los Estados Unidos, por que lo ve todo, lo sabe todo, y lo publica todo, se volvió a propasar hace días con Al Jolson, «The Mamy Boy», y éste le aplicó un knock out formidable en el Bar del Paradise de New York... Al día siguiente, toda la edición del Daily News de New York (unos 850,000 ejemplares) se agotó, pero, Winchell tuvo que pasarse el día en cama... El famoso columnista gana un total de $2,500 a la semana... Se ha iniciado una campaña por todos los Estados Unidos para lograr que las Universidades les paguen sueldos a los jugadores de foot ball, al igual que hacen los clubs de las Grandes Ligas con los peloteros... Los defensores de la intentona dicen que muchos atletas llevan al terreno más de 80,000 espectadores, que pagan más de un peso por el billete de entrada y, TODAVIA TIENEN QUE PAGAR LAS ASIGNATURAS DE SU CARRERA!...

La película donde figura Hank Luisetti, la mejor estrella de basketball de los Estados Unidos, se presentará próximamente en El Encanto... La trama es interesante y envuelve la vida de los estudiantes de una Universidad que depende de su team de basketball... El decano del colegio es enemigo de los deportes y decide suprimir el basket justamente cuando la Universidad tiene su mejor equipo.. Tras una serie de peripecias interesantísimas, que le quitarían interés a la film de ser narradas aquí, el hijo del Decano logra convertir la finca de su padre en training-camp y allí se efectúan las prácticas para el campeonato... Surge la season, se inician los triunfos y cuando el decano se entera de todo, suspende al mejor jugador del team, a Luisetti, justamente cuando está anunciado el choque decisivo... Surgen situaciones difíciles de interés... Más tarde un rápido examen de matemáticas en el mismo floor, donde Luisetti tiene que responder cuántas son 2 y 2, y 4 y 4, para poder participar en el game, y, al fin, se registra el partido de importancia donde el público puede admirar a Luisetti en una serie de jugadas interesantísimas que demuestran lo grande que es como jugador... Luisetti es atleta de la Universidad de Stanford y el año pasado fué considerado el mejor basketbolista del mundo...

Los New York Yankees acaban de anunciar que, aunque tienen en su lista de jugadores a 39 hombres, el squad se reducirá pronto a 35, cuando se lleve a cabo un cambio de importancia que tienen planeado... Por este cambio, el club tomará los servicios de un lanzador formidable, que redondeará, definitivamente, el equipo para 1939... Actualmente, el team yankee cuenta con los siguientes hombres para la season que se avecina:

CATCHERS: Billy Dickey, Arnold Jorgens y Warren Rosar.

PITCHERS: Charles Ruffing, Vernon Gómez, Monte Pearson, Johnny Murphy, Spud Chandler, Oral Hildebrand, Bump Hadley, Steve Sundra, Joe Vance, Paul Andrews, Kemp Wicker, Joe Beggs, Atley Donald, Marvin Brauers, Wesley Ferrell y Jack Haley.

INFIELDERS: Lou Gehrig, Joe Gordon, Frank Crosetti, Red Rolfe, Ellsworth Dalgren, Billy Knickerbocker y Bill Matrheson.

OUTFIELDERS: Joe Dimaggio, Tom Henrich, George Selkirk, Jake Powell, Charley Keller, Walter Judich, Joe Gallaher y Buster Mills.

Joe McCarthy está tras: Eldon Auker o Tom Bridges, del Detroit; Krakauskas, del Washington; Smith, de los Atléticos o Harder del Cleveland.

JackDempsey hizo campaña a favor del Gobernador Lehman, de New York, y, como resultado de la victoria de este último sobre el fiscal Dewey, ahora Dempsey tiene chance de ser nombrado comisionado de boxeo dentro del Estado... Incidentalmente, la mayor parte de los fanáticos de N. Y. tienen la firme impresión que Mike Jacobs controla la Comisión de boxeo del Estado... Casi todas las decisiones son a favor de él... James Cagney, Pat O'Brien y los seis chiquillos de «Callejón sin salida», aparecen en una nueva film que se titula «Angels with dirty faces», y en la misma se juega un game de basketball en el que toman parte los famosos chiquillos... James Cagney hace de referee y se dice que mientras se filmaba la cinta, la proyección tuvo que suspenderse dos días por que los principales se lastimaron mucho en los scrimmages celebrados... Desde que los que controlan el base ball profesional en Cuba enviaron a Mike el mensaje de que «retornase al game, que, todo estaba perdonado», las recaudaciones de la Liga han ido en aumento... Lo cual pudiera demostrar una cosa u otra... Glenn Cunningham está nuevamente en la pista, tratando de hacer menos de 4-4-4 en la milla... Si los Gigantes no realizan pronto dos o tres cambios de jugadores de importancia, el club ha de iniciar la campaña de 1939 con pocas probabilidades de éxito... Y, 1939 es el año de la gran feria en New York!... El pitching staff de los Giants es la parte más débil del club... Sus dos estrellas principales: Hubbell y Schumacher, sufrieron operaciones recientemente, y nadie sabe cómo han de reportar... Suponiendo que vuelvan a su paso antiguo Terry tiene que buscar todavía dos hombres más... Melton fué una desilusión este año y nadie sabe cómo trabajará en 1939... Lohrman, por su parte, no acaba de dar la talla y Dick Coffman no sirve más que para el relief work... Dicen que el Gobierno Alemán le ha prohibido terminantemente a Max Schmeling que suba al ring, en Norte América...

Piden los fanáticos que el juego de las Estrellas se efectúe sábado o domingo

Muchos dicen que no pueden presenciarlo por estar trabajando. No quieren perderse el gran duelo anual donde participan los mejores players del Campeonato Profesional. Más cartas

Hemos recibido nueva correspondencia de fanáticos que indican como deben quedar los teams «All Americans» y «All Cubans», que han de enfrentarse, posiblemente el 18 de este mes, en el Stadium de la Cerveza Tropical, para discutir la mayor eficiencia basebolera profesional en Cuba, según se hace todos los años.

Por lo que vemos, la afición está más animada que nunca, y todos quieren ayudar a escoger a los dos teams, indicando los players que deben usarse.

Angel del Cerro, de Oquendo 658, entre Carlos III y Estrella, nos envía sus selecciones, marcando a los players en la forma siguiente:

Cubanos

Salvador Hernández, catcher; Gilberto Torres, primera base; Cuco Correa, segunda base; Santo Amaro, tercera base; Pollo Rodríguez, short stop; Cando López, left field; Belito Alvarez, center field; Lázaro Salazar, right field; Monteagudo, Cocaína García, Martín Dihigo y Jorge Comellas, pitchers.

Americanos

Perkins, catcher; Gibson, primera base; William, segunda base, Wells, tercera base; Dandridge, short stop; Billy Brown, left field; Spearman, center field; Radcliff, right field; Griffith y Brown, pitchers.

Armando del Valle, Habana, después de pedir que se haga un esfuerzo por celebrar ese desafío sábado o domingo, a fin de que todos los que están trabajando puedan presenciarlo, envía sus selecciones, que son:

Cubanos

Salvador Hernández, catcher; Gilberto Torres, primera base; Silvio García, segunda base; Cuco Correa tercera base; Olivares, short stop; Santo Amaro, left field; Cocaína García, center field; Lázaro Salazar, right field; con Martín Dihigo, Jorge Comellas, René Monteagudo, Tomás de la Cruz y Carasquel, de pitchers.

Americanos

Perkins, de catcher; Gibson, primera base; Wells, segunda base; Dandridge, tercera base; Bankhead, short stop; Williams, letf field; B. Brown, center field; Spearman, right field; y Brown, Griffith, Matlosk, Holland y Radcliff, pitchers.

José Fernández Junior, de Isabela de Sagua, quiere que los teams estén formados por:

Cubanos

Salvador Hernández, catcher; Gilberto Torres, primera base; Cuco Correa, segunda base; Santo Amaro, tercera base; Silvio García, short stop; Lázaro Salazar, left field; Huesito Vargas, center field; Andrés Castaño, right field; y Dihigo, Monteagudo, Cocaína García, Comellas, y de la Cruz, pitchers.

Americanos

Perkins, catcher; Gibson, Williams, Dandridge y Wells, infielders; Brown Spearman y Bankhead, outfielders y Brown, Matlock, y Griffith, pitchers.

Carlos Camaraza, de Luz 59, en la Víbora, envía los siguientes teams:

Cubanos

Salvador Hernández, catcher; Gilberto Torres, primera base; Strike Valdés, segunda base; Silvio García, tercera base; Olivares, short stop; Castaños, left field; Belito Alvarez, center field; Cando López, right field; Dihigo, Cocaína García, Tomás de la Cruz y Agapito Mayor, pitchers.

Americanos

Perkins, catcher; Gibson, Wells, Williams y Dandridge infielders; Brown, Holland, Griffith y Radcliff, pitchers.

NOTA.—Todas la scartas que se hagan para enviar selecciones sobre los teams que deben participar en el juego de las Estrellas, deben dirigirse a Pedro Galiana, DIARIO DE LA MARINA, Habana.

SERA MAÑANA, POR LA TARDE EL SEGUNDO MATCH DEL POLO INTERNACIONAL

Mañana sábado a las tres y media en el Campo de Aviación, en la Ciudad Militar, tendrá efecto el segundo match de polo de la serie internacional, entre los equipos representativos del Ejército Mexicano y del Ejército Constitucional de Cuba.

La lluvia impidió el pasado miércoles, la celebración de este segundo match, que estará precedido por la terminación del primer encuentro, a cuyo efecto será celebrado el sexto chukker de dicho partido.

Pese a la lluvia y el estado bastante lento del campo, los jugadores de ambos equipos han realizado excelentes prácticas en los últimos días, y todo permite indicar que este juego, será el mejor de los celebrados hasta ahora.

AMATEURS ACES Por DAN

—Sigue la serie femenina.
—Una serie en el Ferroviario.
—Marta Romeu, candidata.

El five femenino del Miramar Yacht Club está ya a un paso del triunfo en la zona occidental del campeonato juvenil de la AAFC... Tras de haber capturado el éxito en el partido celebrado el martes en Matanzas, con score de 9x4, las chicas de Nardo Zapico sólo necesitan vencer nuevamente mañana sábado, al jugarse el tercer game, en el floor del Cubaneleco, para resultar campeonas... Un cuarto match se jugará de todos modos, gane o no el team caletero mañana, en Matanzas, el martes próximo, según acuerdo tomado.. Después vendrá la serie final con el team de Ranchuelos, que decidirá la supremacía femenina juvenil.

—oOo—

El trabajo realizado por las muchachas del MYC es grande... Y, deja admirablemente bien parado como coach a Nardo Zapico, que ha sido el que les ha enseñado a manipular la pelota... Miramar tiene varias chiquillas que juegan mucho basketball... Miss Margaret Chapman es una de ellas... Silvia García Navarro es otra, lo mismo que Yolanda Martín y la veloz Miss Campbell.. Hay otra más —esa trigueñita standing guard—que parece destinada a resultar una estrella del futuro, y, Alicia Arroyo, que encesta sus goals como si toda la vida hubiese estado en el basket... Este team debe ganar el juvenil, hacerse sentir en juniors y debe dar que hacer en seniors...

—oOo—

La simpatiquísima Marta Romeu, no sólo es una favorita del floor sino que representa al Instituto de la Habana en el concurso del diario «Avance»... Actualmente tiene a todos los estudiantes buscándole votos, y nosotros tenemos la seguridad de que su nombre se impondrá en los últimos escrutinios, triunfando... El programa de basket de mañana, en el Cubaneleco, incluye el match de Miramar y Matanzas, y es posible que en el primer turno aparezca el popular team de La Milagrosa frente al Cubaneleco.. Esperen programa oficial.

—oOo—

Los Pulgarcitos del Ferroviario, probando la que será máquina basebolera del club en 1939, iniciará el domingo una interesante serie de cinco games con el club Esso, campeón de la Liga Social... Todos los games de la serie se darán en los terrenos ferrocarrileros, que pronto han de convertirse en gran parque de baseball, y se jugará solamente los domingos... Esta noche tendremos en el Auditorium el Bataclán Universitario, lo que dará lugar a un lleno completo en el popular teatro del Vedado... Raúl Revilla se ha esmerado en la confección del programa y podemos asegurar que el show tiene suficiente interés para que no perdamos ninguno de sus números.

—oOo—

Manolo F. de la Reguera, asesor de los deportes femeninos, está sosteniendo buena correspondencia con coaches americanos de la Florida para traer a la Habana las mejores atletas de Jacksonville, durante la semana deportiva que nos prepara la Dirección General de los deportes para fin de año... Dicen que dos de los tennistas que participaron en el show inaugural del Palacio de los Deportes, no han quedado muy conformes con la reseña que hicieron de la fiesta dos comentaristas... Parece que los artículos fueron demasiado personales... El team femenino de basket que vendrá de los Estados Unidos para jugar aquí en el Carnaval Deportivo será visto en acción los días 23, 25, 27 y 28 del presente mes... Siguiéndole en Enero una serie masculina formidable, en la que intervendrán equipos de México, Panamá y los EE. UU.

Como para esa fecha no se ha iniciado aún el campeonato senior de basket, nosotros preguntamos: Quién jugará contra los ases mexicanos?

—oOo—

Esta semana no habrá juego de baseball en Campo Armada.. El balompié necesita el campo por la tarde, y los hispanófilos tienen que acondicionarlo desde temprano... Otro que se csa este mes es Alberto Gutiérrez, el joven basketbolista del Vedado Tennis, quien espera descansar por algún tiempo... Los asesores deportivos, así como distinto scronistas de sports se reunirán mañana sábado con el comandante Mariné en el Palacio de los Deportes para tratar asuntos de enorme interés... Candler College y Edison juegan hoy al basketball, en el floor del Cubaneleco, entre menores de 18 años, y después tendremos en acción a los teams del Edison y Montori, en menores de 16... En esta semana serán sometidas a la consideración del director general de Deportes una serie de reglas de interés para controlar la práctica del atletismo entre las féminas...

Agapito Mayor probó su clase ayer al dejar en blanco al Club "Santa Clara"

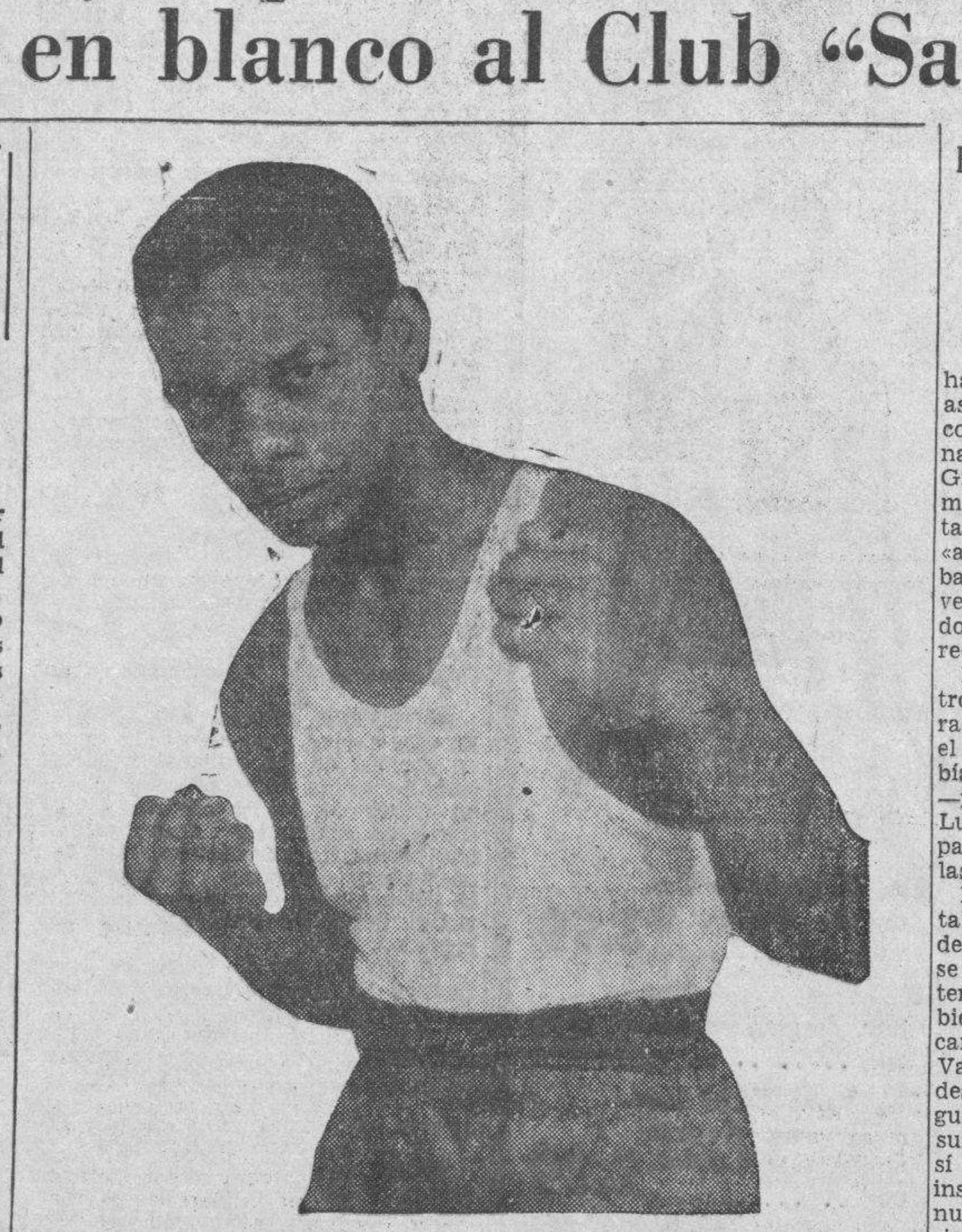

LORENZO ZAFORA, el contrario de Eugenio Corrales, (Canzoneri), en la pelea estelar del próximo sábado en el ring flamante del Palacio de los Deportes, en opción al Campeonato de los pesos moscas. Safora insiste en que la anterior ocasión que cruzó sus puños con el boxeador de «Chiquitico» Suárez, le ganó la decisión, y ahora que le ofrecen un nuevo chance, va preparado a demostrarlo. Es la pelea que espera con ansias el aficionado.

El joven zurdo, orgullo de Caibarién, dejó en cuatro hits al conjunto villaclareño

Por PEDRO GALIANA

Agapito Mayor finalizó ayer lo que había comenzado en Villaclara; y, así, el famoso team del Santa Clara, con Santo Amaro, Castaños, Cocaína García, Bankhead y el inmenso Gibson en su lineup, sufrió una humillante derrota, perdiendo con anotación de seis por cero, mientras los «almendaristas», gozosos, abandonaban el Stadium de La Tropical, convencidos de que Luque ha encontrado ya el hombre que necesitaba para redondear su cuerpo de lanzadores.

El orgullo del club Fortuna demostró ayer estar perfectamente preparado para cubrir un turno regular en el equipo azul—algo que nosotros habíamos asegurado desde hace tiempo —y, tenemos la certeza de que Dolf Luque lo retirará del role de relief para darle nuevas oportunidades en las series que se aproximan.

Buena parte de la afición no estaba muy conforme con la presencia de Agapito en el club azul; y, hasta se llegó a pensar que Luque lo sostenía en el squad como premio a lo bien que le había trabajado en el campeonato de las Fuerzas Armadas. Varias veces nosotros tratamos de desvirtuar esa errónea impresión, asegurando que el joven tenía recursos suficientes para sostenerse de por sí en la Liga, pero los maliciosos insistían en su aserto, creyendo que nuestra defensa estaba basada en las simpatías que tenemos por Mayor desde que hizo su debut en la Habana como pitcher estrella del club Deportivo de Cárdenas.

Agapito es un pitcher

Pero, unos y otros tuvieron que convencerse ayer de que teníamos razón al insistir en nuestra consideración. Y ahora todos son a afirmar que Mayor PERTENECE al profesionalismo por derecho propio, y que bien guiado por Luque alcanzará tanta fama y popularidad como Comellas, Monteagudo y los demás.

Un pitcher que se enfrasque en terrible duelo con una novena como el Santa Clara, durante nueve innings y limite su ofensiva a cuatro hits aislados, después de dominar fácilmente a hitters como Jessua Gibson, Sammy Bankhead, Antonio Castaños y Cocaína García, tiene que poseer algo más que el guante y una buena intención a la hora de lanzar pelotas hacia home. De lo contrario no duraría dos entradas en la lomita Y, Mayor, realizó esa hazaña ayer para alcanzar su primer triunfo firme del año.

El Santa Clara «comió fácil en sus manos» durante todo el game, y la verdad es que en una sola ocasión le pusieron el desafío en la balanza, teniendo necesidad de sus compañeros para salir del hoyo en que estaba metido.

El error de Correa

Y no fué Agapito el culpable de esa mala situación del game. Cuco Correa, generalmente un hombre efectivo a la defensiva, preparó la escena para que el muchacho pasase su único mal rato de la tarde cuando al iniciarse el séptimo inning dejó caer, ante el asombro total de la afición que presenciaba el choque, el fly inofensivo de Jessua Gibson. Este error colocó a un hombre en primera, sin outs. Después, Santo Amaro pereció de segunda a primera, enviando a Gibson a la intermedia. Pedroso murió en línea corta al centerfield. El Pollo Rodríguez recibió la base, realmente intencional, y, cuando Raymond Brown, bateando por Bragañita, produjo un batazo difícil por el short, Wells le fajó a la pelota como un tigre y completó el tercer out, en segunda, en combinación con Correa, para evitar mayores complicaciones.

El resto fué fácil

Exceptuando esa entrada, el resto del match fué fácil, bastando decir que sólo dos hombres pudieron conectarle de hit: Vargas y Santo Amaro, para que ustedes puedan darse una idea bastante exacta de cómo fué el trabajo del joven ex hurler de los blanqui-negros del Fortuna.

El team azul

El Almendares, con distintos cambios en su lineup, jugó ayer una pelota más viva que otras veces.

En el primer inning los muchachos llenaron las bases con un solo out, y un pitching wild de Cocaína García empujó la primera carrera que, bien pudo ser la decisiva.

Después, para evitar que los enemigos del club abandonasen el Stadium afirmando que «si no hubiese sido por esa base por bolas otro hubiera sido el resultado del game», los azules cayeron sobre las curvas de Cocaína en sus dos últimas oportunidades al bate y anotaron las carreras necesarias para transformar el duelo de pitchers en una fácil victoria.

En el séptimo acto

En el séptimo inning, Mirabal abrió la tanda con un single por el center. Fermín Guerra bateó otro por el short, y Mirabal se detuvo prudentemente en segunda. Mayor tocó por tercera, para sacrificarse, pero el batazo le salió tan bien que todos los corredores fueron safes, sin outs. Un rolling de Fernández detrás del box, sobre el cual realizó Bankhead una magnífica jugada, produjo el out en home de Mirabal, pero, al batear Correa un triple por el right field (fué una línea corta de hit, sobre la cual trató de realizar Castaños una cogida de cordón de zapatos, fallando por pulgadas), anotaron Guerra, Mayor y Spearman, que había salido a correr por José María Fernández... Poco después, Wells elevó un fly a Castaños, y Correa anotó la cuarta carrera del inning. Williams terminó los fuegos artificiales con un fly por el left field.

A la hora del cierre

...Ya, cuando casi nadie esperaba una nueva ofensiva, los azules volvieron a la carga, y al ligar hits de Estalella, Mirabal y Guerra, con un infield out (los anotadores consideraron el batazo de Tarzán como error de Bankhead) anotaron una carrera más en el octavo, que elevó el score a seis por cero, justamente como terminó el game.

Esta tarde

Esta tarde se jugará el segundo match de la serie entre el Almendares y el Santa Clara, figurando René Monteagudo en el box del equipo azul, mientras el discutido Ramoncito Brown pitchea por el Villaclara... La primera pelota se lanzará a las tres.

Ultimo tip: No apueste en el baseball!

Véase el score:

SANTA CLARA

	V.	C.	H.	O.	A.	E.
J. Vargas, cf . . .	4	0	2	3	0	0
A. Castaños, rf . .	3	0	0	3	1	0
S. Bankhead, ss . .	4	0	0	2	3	1
J. Gibson, 1a . . .	4	0	0	10	0	0
S. Amaro, lf . . .	4	0	2	1	0	0
R. Pedroso, c . .	4	0	0	5	0	0
A. Rodríguez, 3a .	2	0	0	0	0	0
J. D. García, 2a . .	2	0	0	0	2	0
M. García, p . . .	2	0	0	0	1	0
R. Brown (1) . . .	1	0	0	0	0	0
M. Solís, 2a . . .	0	0	0	0	1	0
Totales: . . .	30	0	4	24	8	1

(1)—Bateó por J. D. García en el 7o.

ALMENDARES

	V.	C.	H.	O.	A.	E.
J. Abreu, rf	2	1	0	3	0	0
F. Correa, 2a . . .	4	1	2	4	5	1
W. Wells, ss . . .	4	0	1	2	4	0
H. Williams, 3a . .	2	0	1	0	3	0
R. Estalella, lf . .	3	1	0	1	0	0
S. García, rf . . .	4	0	0	4	0	0
A. Mirabal, 1a . . .	4	0	2	13	1	0
F. Guerra, c . . .	4	1	2	0	0	0
A. Mayor, p . . .	4	1	1	0	1	0
J. M. Fernández (1)	1	0	0	0	0	0
C. Spearman, rf . .	1	1	0	0	0	0
Totales: . . .	33	6	9	27	14	1

(1)—Bateó por Abreu.
(2)—Corrió por J. M. Fernández.

Anotación por entradas:

Santa Clara . . . 000 000 000—0
Almendares . . . 100 000 41x—6

Sumario:

Carreras empujadas: Estalella, Correa, 3; Wells, Mayor. Two base hits: F. Correa, S. Amaro, Correa. Double plays: Castaños a Pedroso; Correa a Mirabal. Struck outs: Mayor, 0; M. García, 3. Bases por bolas: A. Mayor, 2; M. García, 3. Tiempo: una hora y 46 minutos. Umpires: Maestri, home; Magriñat, bases. Anotador: Julio Fránquiz.

EL DINAMITERO DE LA JUVENTUD DEPORTIVA DE PRINCIPE PUEDE, CON SU PUNCHE, DARLE EL GRAN SUSTO AL MENSAJERO MARIO BAEZA

Existe gran entusiasmo para el encuentro de esos boxeadores que se discutirán el título de Campeón de las 135 libras en uno de los bouts del gran programa en el Palacio de los Deportes

CANZONERI Y SAFORA, «UN CHOQUE DE TRENES»

Por «PETER»

Ya tenemos tres campeones en el sector de los amateurs. El pequeño Baby Cristal, e sel leader de los pesos mínimos; Angel Ruiz el el monarca de los Welters y el popular Reynaldo Gutiérrez, el As de los medianos. Los tres llegaron a sus máximas aspiraciones en el programa del pasado sábado en la Arena Cerveza Cristal. Y en la velada próxima, que se ofrecerá e nel Palacio de los Deportes, habrá que agregar tres nombres más a la lista de los campeones, porque esa noche se van a poner a discusión tres títulos más y uno de ellos, la de los pesos mosca, que se le disputan dos de los pugilistas de más colorido de nuestro staff amateur: Eugenio Corrales, el popular «Canzoneri», y Lorenzo Safora.

Ayer terminaron ambos sus trabajos de entrenamiento, y a juzgar por la forma en que se encuentran, podemos asegurar que los aficionados van a presenciar uno de los encuentros más interesates. El cojo Estruch, uno de los «seconds» más concienzudos que tenemos, al ver en la forma en que ambos muchachos dieron término a su training, exclamó: «La pelea va a ser un choque de trenes». Y esta expresión gráfica de Carlos, es la mejor apología de lo que va a ser el bout por la faja de los flies.

Y si reñida ha de ser la pelea estelar, qué no diremos del otro encuentro en el que han de ser oponentes, Mario Baeza, el ídolo del «Telégrafos», y José Casanovas, el dinamitero de la Juventud Deportiva Príncipe? Estos boxers se discutirán en otro turno del gran programa sabatino en el Palacio de los Deportes, la supremacía de los pesos ligeros. Y ya puede suponerse cómo se esforzarán ambos por alcanzar la hermosa faja que regala la revista «The Ring», emblemática del Campeonato de las 135 libras, Mario Baeza, a juzgar por su record, aparece ligeramente favorecido por la cátedra ,pero ante las anteriores performances del mensajero, oponen los parciales de Casanovas, el «punch» de éste, y cómo un derechazo de la representación de la barriada del Príncipe, puede echar abajo todos los castillos que se están haciendo en el aire, de ahí que se esté comentando más este encuentro, que el mismo que ha de celebrar próximamente nuestra máxima estrella boxística, Kid Chocolate contra el conquistador de Lou Salica, Nick Jerome.

Estos dos encuentros son suficientes alicientes para llenar un estadio. Pero no obstante, Pincho Gutiérrez, el Asesor Técnico de Boxeo de la Comisión Nacional de Boxeo y Luchas, ha querido ofrecer un programa lleno de peleas atractivas, y entre los más destacados boxeadores que a pesar de eso, no han podido obtener el derecho a discutir las finales Es el primer programa boxístico que se ofrece en el Palacio de los Deportes, y por lo mismo, se ofrecce un programa digno de una inauguración.

El Bull Dog Camagüeyano tiene señalado un bout por la faja de los juniors light-weight, contra Mario Díaz, pero éste se encuentra con fiebre, y es casi seguro que no podrá pelear esta semana. No obstante, el simpático pugilista camagüeyano aparecerá en el programa, con otro contrario.

Y antes de esas tres magníficas peleas, se ofrecerán otras tres a la distancia de cinco rounds. En la primera, Baby Delgado y Angel Gómez que optarán por un equipo de boxeador que hay para el vencedor. La segunda, entre Pedro Poey y Bertico Ramos, también hay de premio un equipo para el triunfador. Y la tercera, entre Baby Scull y Manuel Sánchez, ídolo de la Ruta 2, de los Omnibus Aliados, se disputarán el derecho del tercer lugar en la división de los pesos ligeros.

Completarán el programa seis peleas más a tres rounds. Y el precio de las localidades son populares. El Tendido costará veinte centavos y grada, diez.

UN BUEN TEAM DE ATLETAS AMERICANAS HA PROMETIDO SU VIAJE A LA HABANA

Un equipo de campo y pista integrado por ocho magníficas atletas americanas ha ofrecido ya la seguridad de hacer su visita a la Habana para participar en el Carnaval Deportivo que se prepara por indicación del Comandante Jaime Mariné, Director General de Deportes.

Las americanitas pueden presentarse en los primeros días del mes de enero y esto significa una espléndida oportunidad para las atletas cubanas que por primera vez pueden campestre en su patria frente a atletas extranjeras en eventos de esta clase.

De un momento a otro serán ofrecidos a la publicidad amplios detalles del equipo que nos visitará.

EL TEAM DE GUME CONTRA EL OQUENDO

Para el próximo domingo 4 a las 2:00 p. m., en los terrenos de la litografía en Ayestarán, se enfrentarán por primera vez los potentes clubs «Estrellas de Gume» contra el «Deportivo Oquendo». Posiblemente las Estrellas utilicen la batería de Arce y Ruiz en este encuentro.

NOTA:—Las «Estrellas de Gume» lanzan un fuerte reto al «Club Laboratorio Valdés» que ya que hace tiempo se proclaman los «campeones de la manigua».

SIGUEN HACIENDO SU INSCRIPCION TODOS LOS PELOTARIS PROFESIONALES

Relación de los pelotaris que han hecho su inscripción en la Dirección General Nacional de Deportes, en el día de ayer. Son los siguientes: Antonio Alvarez, Avilio Martín, Benancio Treset, Aníbal Velaz, Gregorio Mozo, Severino Rivero, Rolando Gutiérrez y José M. Marrero.

Aficionados que han presentado solicitud de ingreso en la Academia de Jai Alai.

Rolando Delgado, Román Rodrígue, Carlos Querejeta, Luis López, Angel Abad, Fermín García, Fernando Valido Carlos M. Herrera, Rolando Noles y Manuel Pardo.

EL DR. FLORENCIO GONZALEZ ROIG VENCIO EN EL TIRO DE REVOLVER CON UNA MARCA RECORD: 499 DE 500

Por tan magnífica performance, recibió como premio una copa de plata que le fué entregada en medio de muchos aplausos por la señorita Adela Dardet. Ignacio Blanco también tiró bien

El miércoles por la noche, pese al mal tiempo, fué un éxito la competencia de tiro indoor llevada a efecto en el campo de tiro del Miramar Yacht Club. Ya nuestros tiradores se van acostumbrando a competir bajo cualquiera condición de tiempo y esto los llevará dentro de poco a hacerse verdaderos competidores.

La tirada comenzó a las diez de la noche y terminó a las once y quince pasado meridiano, siguiéndose para la misma el curso de 30 tiros de fuego lento a la distancia de 25 yardas, usándose el blanco standard americano para esa distancia. El arma fué pistola o revólver del calibre 22 y el trofeo discutido fué el entusiasta deportista Ingeniero señor Raoul de los Reyes, consistiendo el mismo en una magnífica copa de plata que ganó el doctor Florencio González Roig quien con maestría asombrosa acumuló 299 puntos en posible de 300, estableciendo en éste un record para Cuba en esta clase de tiro. La copa que ganó le fué entregada por la bella y gentil señorita Adela Dardet, entre felicitaciones y aplausos de sus colegas de deporte.

El señor Ignacio Blanco, de la Policía Secreta Nacional, sorprendió con su magnífica tirada de 294 puntos en posible de 200, que por poco lo hace el ganador del trofeo discutido.

El doctor César Fuentes, tirador muy discutido del Miramar hizo acto de presencia en el campo de tiro y a la hora de comenzar la tirada había desaparecido como por encanto y desde luego, sentimos mucho que no tamara parte en esta competencia, que precisamente es su especialidad... pero parece que le dió algo.

Los scores fueron los siguientes:

		Score	Handicap
Dr. F. G. Roig,	MYC.	299	299.960
Sr. Ign. Blanco,	PSN.	294	299.850
Willie Veranes,	MYC.	289	299.755
Justo Rodríguez,	CCC.	285	299.700
L. de la Cuesta,	PSN	285	299.605
J. Isasi,	MYC	268	299.360
Alfredo León,	MYC	263	289.260
A. Bacarisse,	MYC .	249	menos 1

Para el próximo domingo día 4 de diciembre, está señalada la tirada de pistola o revólver calibre 22 siguiéndose el curso de tiro National Pistol Doble por el trofeo del doctor Florencio Gozález Roig. Esta competencia sirve a la vez para optar por el trofeo para equipo de cuatro hombres, donado por el doctor Joaquín Pedroso y Pequeño.

A las once de la mañana se llevará a efecto la tirada de rifle calibre 22 a la distancia de cincuenta metros, siguiéndose un curso de cuarenta tiros sobre el blanco internacional olímpico. El trofeo que se discute será el del señor Alejandro Molina.

JUEGA EL FORTUNA EL DOMINGO EN EL CENTRAL GUIPUZCOA

Cayuco Martínez será el hurler de los del Central, frente a la batería de los fortunistas

Para el próximo domingo cuatro está anunciado el sensacional encuentro, que se llevará a efecto en el hermoso stadium Guipúzcoa, entre los conjuntos Fortuna, champion amateur de 1937 y la fuerte novena de aquel central.

Dada la importancia de este juego, vamos a dar a los fanáticos el posible lineup de ambos teams:

FORTUNA SPORT CLUB

R. Aristondo, lf.
B. Delgado, rf.
J. Ealo, 1a. base.
S. E. Rodríguez, cf.
L. Minsal, 3b.
N. Reyes, short.
A. Cordeiro, 2b.
F. Ballesté, catcher.
M. A. Cordeiro, pitcher.

GUIPUZCOA BASE BALL CLUB

M. Smith, lf.
A. Dimas, 3b.
A. Cordovés, rf.
C. González, cf.
H. Amorós, catcher.
José Reyes, 2b.
Niño Cobos, short.
Mole Averhoff, 1b.
«Cayuco» Martínez, pitcher.

Los fortunistas llevarán también en sus filas a Cheché de la Cruz, el maravilloso pitcher del Atlético, que en el último campeonato sólo permitió un porcentaje de 0.96 carreras limpias por juego, que lo hizo merecedor al título de Champion Pitcher.

A juzgar por la sensación que ha producido entre los fanáticos el anuncio de este juego, se espera un lleno completo ese día en el famoso Stadium Guipúzcoa, por cuyos fields están desfilando en esta temporada, los mejores conjuntos del base ball organizado.—Corresponsal.

ANIMARA MUCHO EL TENNIS EN CUBA EL MACHT VINES-PERRY

Ha de cultivarse ahora con más interés el deporte y gustará más a los fanáticos todos

La exhibición de tennis ofrecida el martes último en el Palacio de los Deportes por los astros Ells Vines y Fred Perry, tendrá, en otras cosas la virtud de animar extraordinariamente ese deporte en Cuba, haciéndolo más popular de lo que ahora es.

Mucho se ha hecho en Cuba por levantar el tennis entre nosotros, para colocarlo al mismo nivel del basketball, pero muy poco se ha logrado, por falta de propaganda, de actividad entre los mismos que lo practican, y sobre todo, porque nunca se le había presentado al público en la forma en que se hizo el martes último...

Ahora, tras ese bautismo interesante, el público se animará y tenemos la seguridad de que el tennis irá para arriba, que siempre resulta interesante...

Entre las muchas cosas que se vieron en el partido de tennis con que quedó inaugurado el «Palacio de los Deportes», se pudo observar que Fred Perry jamás usó para su segundo servicio la misma bola que había usado y fallado en el primero y que era devuelta de nuevo a él...

San Pedro entabló un duelo de volleys contra Vines y salió vencedor del mismo, ganándose una buena tanda de aplausos...

Los cuatros jugadores cubanos participantes en el partido de dobles de exhibición, lucieron prácticamente principiantes, con la quizás posible excepción del pequeño Pepito Agüero...

Parte del público, para no decir «todo», aplaudían las jugadas de «outsides»...

Fué una gran noche deportiva y todo el mundo, ha quedado convencido que el as británico se robó el «show».

Vedado y Universidad tendrán a su cargo los roles más importantes en esta serie final del Campeonato Juvenil de la Unión Atlética, teniendo detrás al Miramar Yacht Club y Herchey Sport Club como «simples» acompañantes.

El Miramar Yacht Club ya tiene prácticamente asegurado el título Juvenil femenino de Cuba con su victoria del martes último. Si las hermosas Caleteras logran otro triunfo más, lo que es más probable, serán campeonas... Y qué campeonas!

Los que siguen de cerca el deporte del tennis parecen estar acordes en decir que Fred Perry es lo más parecido al poderoso átomo Bill «Little» Johnston, cuando éste discutía el título nacional americano palmo a palmo con Big Bill Tilden.

«John John» Supulski y Anthony Shamis, componentes del eleven de Manhattan, fueron compañeros también en el High School de Edyardsville, Penn., y desde entonces sostienen una vieja rivalidad deportiva.

Paul Fung Jr., de 15 años, hijo del celebrado cartonista chino del mismo nombre, es un gran fanático de Lefty Gómez, a tal extremo que él vive plenamente convencido que le lleva la buena suerte a Lefty cada vez que el zurdo va a box. Según sus propios records, los únicos juegos que ha perdido Lefty han sido en terrenos donde él no ha podido concurrir.

John Henry Lewis en una declaración que hizo en Pittsburgh, manifestó que él «meramente» boxeó cuidadosamente contra Jimmy Adamick y que nunca realizó su mejor esfuerzo en el curso de la pelea.

Cuando hace años el famoso ejemplar Hullabaloo fué llevado al Hipódromo de Puerto Rico, y ganó ocho carreras en sucesión, nadie podía pensar que al decaer sus facultades, su dueño lo cambiara por una vaca, un puerco y un gallo de pelea. En la actualidad Hullabaloo se entretiene tranquilamente en realizar trabajos agrícolas.

M.E.C.D. 2016

UNIVERSIDAD Y MIRAMAR INICIAN ESTA NOCHE LA SERIE FINAL DE BASKET

Detenidos por un par de días por la lluvia, los baskebolistas juveniles de la Unión Atlética de amateurs pondrán en marcha su serie etapa esta noche, en el floor del Cubaneleco, para determinar quién ha de enfrentarse con el team del club Deportivo de Cárdenas, en la serie final...

El programa combinado no puede ser más interesante. El team de la Universidad se verá en el turno de apertura con el Miramar Yacht Club y los azules del Vedado Tennis chocarán, después, con los muchachos del Club Hershey... Universidad 3 Vedado son favoritos de los expertos pero, antes de que ustedes den por asegurado el éxito para los dos, tenemos que recordarles que lo que pasó en la vuelta eliminatoria, al celebrarse estos mismos partidos... Miramar perdió con la Universidad en esa vuelta, pero, todos los que asistieron a game recordarán que los chiquillos de Nardo Zapico hicieron enorme resistencia durante todo el primer half, pereciendo únicamente cuando los fouls obligaron a saltar de piso a tres de los regulares... Sin suplentes, Miramar no pudo mantener firme su muralla defensiva, y ese fué el punto que aprovecharon aquella noche los Caribes para triunfar.

El Vedado, por su parte, no pudo contener al Hershey y sufrió con la trouppe del Central su única derrota de la aliminación... Aquella noche todos los juegadores de Raúl Canosa hicieron su mejor esfuerzo, pero el tiro certero de los azucareros que tiran muy bien al goal, se impuso para marcar la diferencia al final, en el score.

¿Quiénes ganarán esta noche? La lógica señala a la Universidad y al Vedado, pero, la lógica está un poco dormida desde hace tiempo y puede que en el curso de la noche, surjan sorpresas imprevistas que sirvan para darle verdadero colorido a la vuelta final del gran campeonato unionista, lo mejor que se da en Cuba en basket ball al año, en esa categoría.

En el segundo programa del lunes, jugarán Miramar y Hershey, para dar al público un choque final de aceptable colorido... El miércoles terminará la serie final, jugando los Caribes frente a Hershey, mientras el Vedado choca con la trouppe de Nardo Zapico, en la que figuran dos juegadores, por lo menos, con chance a figurar en el team All-Stars, que ha de seleccionarse al finalizar la temporada.

Si ganan Vedado y Universidad—como esperan los críticos— entonces el programa del lunes tendrá un interés formidable, pues colocará su primer turno, frente a frente, a los dos grandes rivales —VTC y UH— los cuales deben decidir en ese partido el derecho a participar, después en la serie final. Los Caribes irán bien preparados a este partido, y el joven Ubieta ha prometido no tirar tanto y preocuparse más de Aquilino Entralgo, que con seis goals fué, prácticamente, el causante de la derrota universitaria, en el primer partido celebrado por ambos quintetos... Smith y Bravo, también, creen poder superar fácilmente su demostración de la eliminación, cuando resultaron nulos ante la defensa vedadista.

Los dos primeros programas se darán en el piso del Cubaneleco. El último lo tendremos en el VTC.

GALI.

Tópicos Futbolísticos

—«Bolero», entrenador del equipo del Instituto del Vedado.
—Ya México ha elegido los jugadores para el team juvenil.
—Muchos resultados de partidos en la Argentina, París, etc.

Hoy tomará posesión de su cargo como entrenador de balompié del Instituto del Vedado, el conocido jugador y Capitán de Juventud Asturiana, Joaquín Arias Blanco, popularizado con el nombre de «Bolero». El Director deportivo de este plantel ha comunicado a la Asesoría que ya tiene inscriptos quince muchachos.

Manuel González, Director de Cultura Física y Deporte del Instituto de Artemisa, llamó anoche por teléfono de larga distancia a los Asesores de Foot Ball de la Dirección, señores Enrique Fernández y Ernesto Azúa para informarles que ya tenía inscriptos VEINTINUEVE muchachos.

Posiblemente hoy Juan Tuñas vaya a tomar posesión de su cargo como entrenador del Instituto de Artemisa.

Como es fácil notar, la Asesoría de Futbol de la Dirección está trabajando con extraordinario entusiasmo y ello nos hace pensar que en breve el balompié habrá recobrado la prosperidad que por derecho propio le pertenece.

El Independiente Foot Ball Club, conserva el primer puesto en el Campeonato de la Argentina, después de haber vencido al Chacarita Junior con el abultado score de 9x2. El River Plate sigue en segundo lugar, habiendo derrotado en su última salida al Gimnasta y Esgrima, 3x1. San Lorenzo y Vélez Sarsfield, empataron a cuatro. Boca Juniors le ganó a Tigre con anotación de 4x0; Lanus a Platense, 7x4; Racing empató con Atlanta y Talleres empató con Ferrocarril del Oeste. Y ya tienen ustedes los resultados de la última jornada.

La Comisión de Relaciones Exteriores de la Asociación Argentina de Foot Ball está estudiando la posibilidad de enviar un equipo —seleccionado de entre los clubs locales, o el propio Campeón reforzado— al Campeonato Suramericano que tendrá lugar en Lima, Perú, a principios del mes de enero. Este movimiento ha sido interpretado como el primer paso que se ha dado para la reincorporación de Argentina al seno de la Conferencia Sudamericana de Football, de la que se había retirado.

Recientemente se celebró en Boloña, Francia, un match entre los equipos de Italia y Suiza, en el que vencieron los del Duce, pese a que faltaban en su equipo dos de los mejores jugadores, con score de dos goals a cero. El primer tiempo terminó 1x0 a favor de los italos. En el segundo half aseguraron el triunfo logrando otro goal más a base de pases cortos. Silvio Piola y Giuseppe Meazza, son las estrellas que estuvieron ausentes por enfermedad. No obstante, su labor no se echó mucho de menos, porque los suplentes Offi y Demaria jugaron bastante bien. El último de estos jugadores, dice un despacho, llegó recientemente de Sur-américa, para unirse al «Ambrosiana», de Milán.

Y ya que estamos informando sobre resultados de futbol en el extranjero, vamos a seguir con estos de París. El Racing F. C. derrotó recientemente al Sochaux F. C. con anotación de 6x1, en un match profesional que tuvo lugar en el Parc des Princes, situado en los suburbios de París. En el segundo match, celebrado en el mismo terreno, el Metz venció al Marseille Olympics con score de 5x1. También ambos son equipos profesionales.

En el mes de enero se celebrará el primer partido juvenil entre equipos de Cuba y México, por la Copa Mr. William A. Campbell. A continuación vamos a publicar las siete Bases por las que se regirá ese torneo:

Las bases que propone la Liga Intercolegial de futbol de Cuba para el intercambio de equipos juveniles que se efectuará anualmente, son las siguientes:

1.—Se discutirá anualmente una Copa, intitulada «William A. Campbell», que estará en posesión del triunfador durante un año, el obtenerla durante tres años consecutivos o seis años salteados, dará derecho a la posesión definitiva del citado trofeo.

2.—Los jugadores juveniles que tomen parte en la competencia, no podrán ser mayores de 17 años, y deben medir 1.66 metros y tener 56 kilos de peso.

3.—El primer juego se celebrará en la ciudad de La Habana, Cuba; el día 28 de enero de 1939, (fecha memorable por ser el natalicio del glorioso José Martí). Para sucesivos juegos, se pondrán de acuerdo ambos países.

4.—Participación económica: Cuando los mexicanos vengan a La Habana todos los gastos de viaje, estancia, etc., serán por cuenta de Cuba y los beneficios que se obtengan serán para Cuba. En caso de la visita de los cubanos a México, se seguirá la misma línea de conducta.

Se conviene, que caso de que hubiera una ganancia en Cuba, será donada íntegramente a una institución que se ocupe de mejorar en una forma u otra la vida juvenil del país.

5.—Los juegos serán de 40 minutos, en cada período de tiempo, con 10 minutos de descanso. El réferee será nombrado por el Colegio de Arbitros del lugar donde se efectúen los partidos.

6.—Las reglas de juego serán las internacionales de football.

7.—En caso de empate se jugarán los tiempos extras necesarios, siempre de acuerdo con las reglas de juego.

Y completando esta información vamos a publicar ahora lo que acabamos de leer en un periódico mexicano, para que los señores de la Liga Intercolegial se den cuenta del entusiasmo con que se viene trabajando en dicho asunto. Dice así «El Universal»:

La Liga Menor de Futbol, filial de la Asociación de Futbol del Distrito Federal, acaba de ratificar en reciente sesión, el nombramiento que había hecho a favor de Fernando Marcos para que sea el entrenador del equipo juvenil que representará a México en el torneo a que se invita para verificar en la Habana en el mes próximo de enero.

Al mismo tiempo y de conformidad con el entrenador, se ha dado a conocer en forma oficial, quiénes formarán la selección del equipo que se mandará a esta competencia.

Los muchachos designados son los siguientes con expresión del equipo a que pertenecen:

Salvador Mota, Necaxa; José Castillo, Olimpia; Armando de la Garza, Atlante; Carlos Castañeda, América; Jesús Chorne, Peralvillo; Facundo García, Atlántico; Miguel López, Necaxa; Rafael Arroyave, España; Juan Villanueva, Olimpia; Abel Gómez, Necaxa; Alfonso Orozco, América; Alfonso Corona, Atlante; Pascual Ferro, Necaxa; Vicente Maldonado, Independiente; Leoncio Clara, Olimpia; Raúl Castro, Necaxa; Ramón Barón, América; Hernán Toledo, Necaxa; Raymundo Goyenechea, Olimpia; Miguel Salazar, América; Jesús Pérez, Olimpia; Angel Cué, España; José Martínez, España; Rubén Alamillo, Olimpia; Alfredo Aguilar, Olimpia; Guillermo Hoeflich, América; José Castro, Necaxa; Angel Hernández, Independiente.

PEDRITO Y TRECET TENDRAN RUDA LABOR QUE RENDIR EN EL PARTIDO INTERMEDIO DEL "HABANA MADRID"

Montes Menor y Cubota serán sus enconados rivales. Muy buena la fiesta de esta tarde a las tres con dos monumentales programas bien combinados. Entusiasmo en la Bombonera

Un menú de gran interés ofrece esta noche la empresa del «Habana-Madrid» a sus muchísimos favorecedores. Tres partidos de muy grandes atractivos, que comenzarán cuando Malluquiza y Salvador se engolfen en un combate tremendo, auxiliados por Rementería y Solá. Cuatro pelotaris que están bien de juego y cuyas fuerzas artísticas equilibradas servirán para satisfacer las ansias de cuantos deseen presenciar un match de alto calibre.

Montes menor y Cubota se enfrentarán en el segundo con una pareja que resultará muy dura de pelar. Nos referimos a Pedrito y Trecet. En la forma en que está trabajando Venancio, su cooperación en este match servirá para envalentonar a Pedrito y auxiliarlo a grandes hazañas. Y el prometedor delantero criollo le hará frente al Guajirito, aspirando vencer a éste o al menos hacer un excelente papel.

Este match será uno de los más destacados de la semana. Partido de alto voltaje ahora que Montes menor se encuentra en su mejor forma y que su ataque resultará tan espectacular como de costumbre.

En el último habrá lucha recia también. Onaindia y Pascau, Malluquiza primero y Azpeitia se engolfarán en una batalla interesante. El delantero blanco de esta tarde es una genuina promesa del deporte vasco mientras que Azpeitia será digno contrincante de Malluquiza en este match de fin de fiesta.

BUEN MATCH

El dinero salió por Constante y Uria en el segundo partido de ayer tarde, pero sus rivales fueron delante en casi todo el trayecto. Pedrito y Gayarre parecieron ganadores, pero sus rivales vinieron de atrás para no sólo pasar, sino marcar alguna ventaja. Hubo nivelaciones en 24 y 25, pero al fin Constante y Uria quedaron rezagados y vencieron el Tenor y su compañero.

En el primero Pistoncito jugó pésimamente y su labor deficiente pesó de modo decisivo en la derrota de su color. Así no se puede adelantar y, además, el público pierde confianza en el pelotari, que no rinde siempre su mejor esfuerzo. Que no se repita eso, señor Severino.

Resultado de la función de ayer

PRIMER PARTIDO: Severino y Azpeitia, blancos, 20 tantos; Girón y Buendía, azules, 25 tantos. Ganaron los azules.

PRIMERA QUINIELA: Resultó ganador, Cubota.

SEGUNDO PARTIDO: Constante y Uria, blancos, 26 tantos; Pedrito y Gayarre, azules, 30 tantos. Ganaron los azules.

SEGUNDA QUINIELA: Fué ganada por Rementería.

TERCER PARTIDO: Pascau y Maluquiza primero, blancos, 18 tantos contra Onaindia segundo y Rementería, azules, 30 tantos. Este partido fué ganado también por los azules.

SERA DE INTERES LA SEASON DE FOOT BALL DE LA UNION ATLETICA

SPORTS **DIARIO DE LA MARINA** SPORTS

AÑO CVI — LA HABANA, VIERNES, 2 DE DICIEMBRE DE 1938 — PAGINA QUINCE

Marjorie Gestring y Harold Smith demuestran su habilidad natatoria d ándose un beso bajo las aguas para obtener una película extraordinaria en un estanque de Palm Springs, California. La foto fué tomada por un a de las ventanas laterales de cristal, muy por debajo del nivel del agua.

SERA LA UNION ATLETICA DE AMATEURS LA QUE ACEPTE LOS RECORDS EN BOXEO, NATACION Y ATLETISMO POR 1938

Hablamos, desde luego, de la Unión Atlética Americana, cuya Convención se inicia hoy por la mañana en la ciudad de Washington con asistencia de representación de todas las ciudades. Firmó Hartnett por 1939. Harvey reconquistó su corona de los heavies

WASHINGTON, diciembre 1. (AP) —Encabezada por su presidente, el juez Samuel E. Hoyt, de New Haven, Conn., la Unión Atlética de Amateurs de los Estados Unidos iniciará su 50th convención anual en el hotel Willard mañana por la mañana. El meeting, que durará hasta el domingo, ha reunido 400 delegados de 39 asociaciones seccionales, incluyendo Hawaii.

La sesión de mañana será dada ante 30 Comités, con 21 Comités deportivos indicados para seleccionar las sedes de sus campeonatos de 1939. Los acuerdos que se tomen, serán ratificados o rechazados en la sesion conjunta que se efectuará el sábado y domingo.

El Comité de records será uno de los más atareados durante la Convención, pues conocerá de la petición de aprobación de 95 records juniors y seniors del país, así como records personales y unas 50 perfomances de interés.

El record más destacado de los que se estudiarán es el de 4.4.4 registrado en la milla por Glenn Cunningham, en Marzo 3, en el gimnasio de la Universidad de Dartmouth, en Hanover, New Haven.

Aunque la marca de Cunningham es la mejor que se recuerda en la distoncia, dos segundos mejor que el sostenido por Sydney Wooderson, que tiene la marca mundial, no reemplazará a ésta, debido a que la Federación Atlética Internacional, que tiene a su cuidado el aceptar todos los records mundiales, no reconoce aún a las demostraciones que se alcanzan en terrenos techados. La marca de Cunningham, pues, será considerada solamente como un record americano en pistas techadas.

Sólo un record será elevado a la Federación Atlética Internacional, de la cual es afiliada la Unión Atletica de Amateurs de Cuba. Se trata del tiempo de 40.5 segundos para el relevo de 440 yardas, establecido el 14 de Mayo en Fresno, California, por el team de la Universidad del Sur de California, integrado por Leland Lafond, Williams Anderson, Payton Jordan y Adrian Talley. Como la Federación Atlética Internacional no acepta record en décimos de segundos a marca irá a los libros como 40 3-5 segundos, sustituyendo al record de 40 4-5 segundos impuesto en 1931 por otro team de la Universidad de So. California, donde figuraba el famoso Frankie Wykoff.

Los campeonatos de atletismo de 1939, cuya sede será seleccionada durante la Convención, son:

Competencias techadas y al aire libre de track y field para hombres... Justas para hombres y mujeres de natación y boxeo. Fresco, California; State College, Nebraska y Milwaukee, esperan conseguir las justas de atletismo, mientras San Francisco y Boston se fajan por el boxeo y Detroit, Los Angeles, New York, Indianápolis y Chicago buscan la natación.

Firmó Hartnett

Hoy se supo aquí que Gabby Hartnett, manager de los Subs de Chicago ha firmado su contrato de 1939

Harbey ganó el Campeonato

Desde Londres, Inglaterra, llegaron cables hoy anunciando que Len Harvey, reconquistó la faja de los pesos completos ingleses al derrotar a Eddie Phillips, que fué descalificado en el cuarto round de la pelea a 15 que ambos tenían anunciada. por un sueldo de $27,500 lo que representa un aumento de cinco dollars

CELEBRARAN GAMES DE EXHIBICION LOS DE LOS INSTITUTOS

Los elevens de Marianao y el Vedado efectuarán mañana un choque de practica a las 3

Mientras llega el sábado 24 de diciembre fecha señalada para comenzar el Campeonato de Foot Ball Intercolegial Inter-Institutos de la República, los elevens de los tres Institutos de esta capital se aprestan a celebrar distintos juegos de exhibición con el fin de finalizar su preparación y estar en sus mejores condiciones para la lucha.

Mañana, sábado, a las 3 de la tarde, en el Stadium de La Polar, tendrá lugar un gran encuentro entre los elevens de los Institutos de Marianao y Vedado, siendo ésta la primera presentación ante el público capitalino de estos equipos que serán los rivales más formidables que le saldrán al paso a las «avispas» de los hermanos Cepeda.

Los marianenses, que están siendo preparados por el veterano excaribe Octavio Michelena, se encuentran en magníficas condiciones después de más de un largo mes de prácticas, y éste será su primer «bautizo oficial» en el gridiron este año. Michelena y Aramís del Pino, Director de Cultura Física del Instituto de Marianao, han tropezado con muchos inconvenientes para ir al campeonato, pero el entusiasmo que los anima y el deseo de cooperar a las competencias inter-institutos sea cual sea el deporte, los ha hecho tomarse todo el empeño en la preparación del equipo en la primera competencia deportiva del curso de 1938-39.

El eleven del Vedado se encuentra en sus mejores condiciones para romper el fuego en la justa. Ellos cuentan con los mismos players que el año pasado, y por lo tanto con más experiencia, y a las órdenes de otro caribe, Benny Wilcry, se han venido entrenando desde hace más de mes y medio y mientras tanto se disponen a efectuar un choque «amistoso» con los marianenses.

Este juego ha despertado gran interés entre los aficionados que siguen de cerca las actividades de los Institutos, pues como ya han visto en acción a las avispas en choques sensacionales, así podrán aquilatar el valor del Vedado y Marianao, para cuando se incie la justa nacional inter-institutos que será la segunda, que promete opacar en todo a la del año pasado.

Mientras Vedado y Marianao luchan aquí el sábado, las avispas se disponen a celebrar un encuentro amistoso también en el Stadium de Guanajay que ha de servir de propaganda para el Instituto de allí para el futuro. Con el tiempo veremos una contienda donde participen los 21 Institutos de Cuba.

LLEVARAN LOS DEL ATLETICO ATAQUE AEREO AL GRIDIRON

Se preparan los Tigres por esa vía para el gran Campeonato Junior que ofrecerá la Unión

Aunque encontrando cierta dificultad para reunir a todos sus hombres en los ensayos, los Tigres del Club Atlético de Cuba, que durante temporadas han demostrado ser la eficiencia cubana dentro del gridirón, están preparando un buen eleven junior para el campeonato que organiza la Unión Atlética de Amateurs, que ha de iniciarse en este mes de diciembre.

El coach Pancho Fernández Inda, veterano del gridirón y uno de los mejores mentores que el deporte ha conocido en Cuba, observando la pujanza de los Caribes de la Universidad y del número de players que éstos dispenen para mantener en juego una línea fuerte, prepara a sus muchachos en el ataque aéreo, a fin de que consigan sus mejores ganancias por la vía del forward pass.

Cuando se efectúe el match Atético-Universidad, correspondiente al campeonato junior, los representantes del Alma Máter no verán más que pases aéreos en el game, excepto, desde luego, cuando el Atlético se vea en su propio territorio, en cuyo caso, el punting estará a la orden del día.

Bernie Bierman, coach de la Universidad de Michigan; Lou Little, la maravilla de Columbia y Clipper Smith, el hombre que ha puesto a Villanova en el mapa futbolístico americano, logrando impresionantes victorias en dos años de actividad, sostienen la opinión que el punt es una de las mejores armas que tiene un team para ganar terreno, cuando el eleven enemigo es superior en la línea y en el back field, y Pancho Fernández, que sigue muy de cerca el football moderno, y que tiene siempre buenos punters en sus squads, practica también el kicking en condiciones, para utilizarlo con frecuencia en los games de la temporada unionista, cada vez que los enemigos demuestren mucha potencia en su línea y en el back field.

El eleven del Atlético de Cuba se caracterizará, en resumen, por la ligereza de sus backs, por el pase aéreo y lateral —otra poderosa arma de ataque— y por el punting que será ejecutado constantemente, por aquello de que en un cambio seguido de bola, en punts, todo equipo gana terreno— si tiene un buen pateador en sus filas.

Los Caribes de la Universidad que demostraron su eficiencia en la jornada inter-clubs, saldrán favoritos para ganar, y tanto Nene Hernández, como Jimmy Kendrigan tienen la firme impresión de que los muchachos estarán siempre en disposición de ofrecer a sus oponentes y al público en general un juego movido.

Todavía no se sabe, fijamente, si la Marina enviará representación al junior. Distintos esfuerzos se están haciendo en ese sentido y podemos garantizar que si Bolshevike Sicre se decide a sacar un team, habrá una lucha interesante entre Tigres, Caribees y Marinos para discutir el campeonato junior del máximo organismo de los deportes amateurs en Cuba.

Lea, próximamente, comentarios sobre las reglas del deporte:

SPORTFOLIO

PREGUNTAS:

1.—¿Qué clubs, por su actuación de 1938, deben quedar en los tres primeros lugares de cada Liga, en las Mayores en 1939? ¿Cree usted que el Almendares tiene chance de ganar el pennant? ¿Cuál de estos pitchers prefiere usted: Vander Meer, Ruffing, Lee, Dizzy Dean, Newson? (Señale tres solamente), Habana.

2.—¿Quién es mejor René Monteagudo o Raymond Brown? ¿Quién debe ganar el match de estrellas americanas y cubanas? ¿Cree usted que el Santa Clara pueda repetir este año? ¿Puede un outfielder quitarse la gorra al fildear un batazo? ¿Vale el out? (Quemados de Güines).

3.—¿Con tres en bases y el score empatado, en la última entrada del home club, un player conecta un home run? ¿Cuántas carreras se apuntan? ¿Quién es, a qué se dedica, y cuál es la dirección de Villar Kelly? (Camagüey).

4.—¿En una serie de 24 juegos entre tres clubs, qué número de juegos, o veces al bate debe tener un jugador para considerarlo champion bate? (Oriente).

RESPUESTAS:

1.—Chicago, Pittsburgh y Cincinnati —a juzgar por sus demostraciones de este año,—deben ocupar los tres primeros puestos de la Liga Nacional en 1939. En la Americana, New York, Boston y Cleveland... El Almendares debe reaccionar pronto y esto significa que en seguida entrará en la lucha por el pennant... Ruffing, Newsom y Lee, nos parecen los mejores pitchers del grupo que usted señala.

2.—Raymond Brown parece más «hecho» y con mejores recursos y experiencia que Monteagudo... No sabiéndose aún cómo han de quedar ambas selecciones, es difícil dar opinión sobre eso ahora... El Santa Clara tiene buen chance para repetir, pero, los otros teams deben presentarle bastante oposición... No hay ninguna regla que diga si el outfielder tiene que aceptar los flies con la gorra puesta.

3.—Si el batazo conectado pasa por encima de las cercas—estando el terreno cercado—entonces debe contarse como home run y valen todas las carreras. En caso que el match se efectúe en terreno abierto, sólo se apuntará como hit, si bastaba una carrera para decidir el game... Villar Kelly es un profesor de Educación Física que tiene su gimnasio en el Vedado... Nos aseguran que es un «as» levantando pesos...

4.—Para encontrar el champion bate de esa serie, escoja al jugador que haya registrado mejor porcentaje tras de tomar parte en la mitad más uno de los innings jugados por su team en la lucha.

LEA SIEMPRE SPORTFOLIO.

Dirija sus preguntas a PEDRO GALIANA, DIARIO DE LA MARINA, Habana.

SEGUNDIN Y CELAYA, DESPUES DE UN SUSTO GANARON EL ESTELAR

Emilio reapareció, ganando la quiniela segunda y perdiendo el último partido, que por poco es catastrófico. Celaya está en gran racha de juego. El madrileño cambió el modelo de cesta y ya empieza a soplar. Goruceaga y Ermúa apurados vencieron a Emilio y Eugenio. Gran programa para esta noche en el Palacio de los Gritos. Partidos y quinielas

Por ELADIO SECADES

Arriola, Uriona y Morales fueron los pelotaris que el mes pasado hicieron mejor record de partidos ganados. Con un average de .778, equivalente a siete triunfos y dos derrotas, terminaron en primer lugar los dos zagueros mencionados, mientras Morales, que ocupa el tercer puesto, jugó once partidos resultando vencedor en ocho. Areitio, Elizondo, Maguregui, Aguirre, Alvarez, Ugartechea y Martín, ocupan los últimos puestos... Lorenzo no tiene average, pero hay que tener en cuenta que después de estar mucho tiempo sin jugar, reapareció perdiendo dos partidos seguidos. He aquí una relación del trabajo desarrollado por todos los pelitaris del frontón Jai Alai el mes que acaba de finalizar:

Average del mes de noviembre de 1938

	G.	P.	Ave
Arriola	7	2	778
Uriona	7	2	778
Morales	8	3	727
Celaya I	5	2	714
Arrondo	6	3	667
Ibarlucea III	6	3	667
Juaristi	6	3	667
Ondarrés	6	3	667
Pistón	4	2	667
Argárate	6	4	600
Celaya II	3	2	600
Guruceaga	7	5	583
Ituarte	4	3	571
Ermua	5	4	556
Eugenio	5	4	556
Ibarlucea I	5	4	556
Iriondo	5	4	556
Mendizábal	5	4	556
Salazar	5	4	556
Arruti	5	5	500
Aspiri	4	4	500
La Paz	4	4	500
Onaindia	4	4	500
Goitia	3	3	500
Segundo	1	1	500
Labat Menor	5	6	455
Ecenarro	4	5	444
Ochoa	3	4	429
Egozcue	4	6	400
Irigoyen III	4	6	400
Vallejo Menor	4	7	364
Areitio	2	4	333
Elizondo	2	7	222
Maguregui	2	7	222
Aguirre	1	5	167
Alvarez	1	6	143
Ugartechea	1	7	125
Lorenzo	0	2	000
Martín	0	4	000

Segundo es de los pelotaris que siempre están sobre el oficio... Jugó y ganó el primer partido, el de la reaparición, perdió el segundo y en seguida empezó a indagar los motivos de la derrota. Para otros jugadores una pérdida no tiene importancia y apoyan su filosofía en la tesis, lógica, de que no ha habido nunca un pelotari invencible. Segundo hace un resumen de cada adversidad sufrida en la cancha y presta atención esmerada a todos los detalles que pueden constituir un factor en contra suya. Cuando perdió, con Ugartechea en la zoüa, contra El Sonámbulo y Celaya, comprendió que tenía necesidad de cambiar el modelo de cestas y a la mañana siguiente estaba en la cancha probando un jabuco con más curva, que fué precisamente el que usó en el estelar de ayer, ganado por él y Celaya, después de tragar ambos un sustazo mayúsculo.

Celaya se ha asegurado en un juego de volumen. Su rebote de revés busca la pared, mueve al delantero de la posición, disponiendo de fuerza además de disponer también de dirección. En sus tres últimos partidos apenas ha perdido tres pelotas y en el de ayer no tuvo otro momento malo que el motivado por el desconcierto que hizo presa en él cuando los de abajo ligaron una tantorrea de nueve números que por poco derriba una ventaja astronómica. Calculad que Segundo y Celaya tenían 29 tantos y todavía Ibarlucea y Lorenzo estaban atados de pies y manos al mosaico 17. Y de aquí, de un tirón, al influjo de algunos saques de dos paredes colocados por Ibarlucea y de pelotazos de éste a chula, así como a la presión del trasteo que hizo en ese tramo la derecha de Lorenzo, fueron al tanto 26, colocándose a dos puntos del empate. Celaya lucía completamente desconcertado. Después de haber ayudado a Segundo en todas las situaciones la proximidad de los adversarios en un partido que ya estaba aparentemente decidido, le hizo víctima de la terrible calambrina. Segundo, que es un colmo de ecuanimidad, que entre las muchas virtudes que posee figura la de no perder nunca la cabeza, cortó la racha, ya peligrosísima de Ibarlucea y Lorenzo, cruzando un rebote de derecha a los zapatos de Tarzán.

Y en el mismo tanto 26 se quedaron los que con la aparatosa ascensión dieron motivo a que más de cuatro catedráticos adoptasen la política conservadora de empezar a vomitar utilidades....

Segundo cogió un millón de pelotas.... Arrimadas a la lateral, de botecorrido de revés y de derecha, de bote-pronto. Se adelantó siempre para buscar el proyectil y con la derecha extendida negoció un buen número de chulas.

Ochoa y Aguirre fueron los triunfadores del primer partido, en el que El Bachiller e Iriondo echaron el resto para quedarse en 14 tantos.

Un pelotari del Jai Alai recibió una carta del zaguero Gómez, aquel peloteador infinito que conquistó en Cuba tantas simpatías. Gómez está de jefe de la censura en Marquina. Revisando la correspondencia, halló una carta de un amigo de Marquina a una estrella del Palacio de los Gritos y Gómez aprovechó la simpática ocasión para adjuntarle una breve misiva, que termina enviando un saludo a los jugadores, a la empresa, al público y a la prensa...

Emilio reapareció llevándose la segunda quiniela.

PROGRAMA PARA HOY

PRIMER PARTIDO, a 25 tantos: Martín y Alvarez, blancos, Onaindia y Arrondo, azules. A sacar, los primeros, del cuadro 9 y medio, y los segundos, del numero 10.

PRIMERA QUINIELA, a 6 tantos: Argárate, Mendizábal, Goitia, Juaristi, Irigoyen y Maguregui.

SEGUNDO PARTIDO, a 30 tantos: Juaristi y Mendizábal, blancos, contra Argárate y Goitia, azules. A sacar, ambos, del cuadro 10.

SEGUNDA QUINIELA, a 6 tantos: Ondorrés, Labat, Guruceaga, Salazar, Ibarlucea y Creus.

TERCER PARTIDO, a 30 tantos: Labat y Salazar, blancos, contra Guruceaga y Oondarrés, azules. A sacar, ambos, del cuadro 10.

Resultado de la función de anoche

Primer Partido

	Tantos
Morales e Iriondo, blancos	14
Ochoa y Aguirre, azules	25

Ganador: AZULES.

Primera Quiniela:

Ganador: IBARLUCEA III.

Segundo Partido

Ibarlucea III y Lorenzo, blancos	26
Segundo y Celaya I, azules	30

Ganador: AZULES.

Segunda Quiniela:

Ganador: EMILIO.

Tercer Partido

Guruceaga y Ermua, blancos	30
Emilio y Eugenio, azules	26

Ganador: BLANCOS.

HAND BALL

Cuatro choques de primera categoría señala el programa por la justa de la Playa

Para el próximo domingo está señalado otro interesante programa por el campeonato de hand ball (dobles) de la Playa, que por estar entrenando en sus finales los choques que se ofrecen por la supremacía en cada una de los tres categorías, son de gran importancia.

Adolfo González, el insustituible organizador de la justa, ha confeccionado un cartel que constituye un plato fuerte para los que gustan del juego, pues incluye cuatro partidos de primera categoría, algo que no había sido ofrecido hasta ahora en un solo programa.

Además, la cartelera incluye dos reñidos choques por la supremacía en segunda y tercera categoría, que están revestidos de enorme interés, ya que en ellos participan las combinaciones de Rionda-Boronat y Fernández-Lara, que se verán obligados a poner todos sus conocimientos en los encuentros para no ser eliminados de la justa.

Mañana publicaremos el estado actual del campeonato, limitándonos hoy a ofrecer los juegos que señala el schedule para el domingo, que comenzarán, como de costumbre, a las 8.30 en punto.

Tercera Categoría: A. Camargo y J. Fernández (51) vs. M. Rionda y A. Boronat (5-2).

Segunda Categoría: R. Fernández y M. Lara (3-2) vs. M. Barrios y L. Lewis (5-0).

Primera Categoría: Natalio y A. Garmendia (1-2) vs. A. Oti y T. Rivas (3-1).

G. Fournier y P. Roselló (0-3) vs. Pedierro y Pedierro (0-3).

L. Domínguez y Juliach (3-0) vs. M. Fernández y C. Fernández (1-2)

J. Corrales y C. Jorge (0-4) vs. M. Carmona y A. González (3-1)

BARRIOS.

SORTEOS BENEFICOS

FIJO
22
CORRIDOS
45 : 84

EMPRESA DE OMNIBUS

SANTIAGO - HABANA

Carros Pullman de Lujo - Los Más Económicos

14 SALIDAS diarias directas a SANTA CLARA, CAMAGUEY y SANTIAGO DE CUBA, desde su Estación Oficial del Hotel "PUERTA TIERRA", MONSERRATE Y MURALLA Habana. Teléfono M-2266 a LAS SIGUIENTES HORAS:

NUEVO ITINERARIO

4.30	a. m.	Directo a Santiago de Cuba	(Rápido).
7.00	a. m.	" " Santiago de Cuba	
8.15	a. m.	" " Sta. Clara	"
9.30	a. m.	" " Santiago de Cuba	"
11.15	a. m.	" " Camagüey	"
12.30	p. m.	" " Sta. Clara	"
2.00	p. m.	" " Sta. Clara	"
3.00	p. m.	" " Santiago de Cuba	"
5.30	p. m.	" " Santiago de Cuba	"
7.30	p. m.	" " Santiago de Cuba	"
11.15	p. m.	" " Santiago de Cuba	"
12.30	p. m.	" " Santiago de Cuba	"

Informes generales: En Monserrate y Muralla: Hotel "PUERTA TIERRA" o por el TELEFONO M-2266

6 Años PRESTANDO SERVICIO

Relevo de personal cada 6 horas y reservación de asientos numerados con anticipación.

Oficina Central en Santa Clara: Marta Abreu y J. B. Zayas

LLEGUE A TIEMPO

viaje en

OMNIBUS ALIADOS

TRANSFERENCIAS EN TODOS LOS CRUCEROS

Seguridad — Rapidez — Comodidad.

INFORMACION: U-5944 — QUEJAS: U-5944.

M.E.C.D. 2016

LOS AZUCARES CRUDOS DE LOUISIANA SE VENDIERON AL PRECIO MAS BAJO DESDE HACE CUATRO AÑOS

BOLSA DE NUEVA YORK

COTIZACIONES AL CIERRE AYER

Amer Crys	11⅜
Am Radiator	16⅝
Adams Expr	10½
Air Reducc	63¼
Alaska Jun	9¾
Allied Chem	185
Allis Chal	46⅝
Amer Can	97½
Am Car Fou	29
Am F Pow	3⅜
Amer Ice	1⅜
Amer Inter	—
Amer Loco	25⅜
Am P Light	5⅝
Amer Smel	51⅜
Amer Sugar	23⅛
A C Alcohol	12½
Amer T and T	148¾
Am Tobac A	83¾
Am Tobac B	86¼
Am W Works	12¼
Am Woolen	5½
Anaconda C	33⅝
Atchison	38½
Atlan Coast	25¾
Atlan Ref	22⅝
Ass D Goods	10⅜
Auburn Auto	4¼
Aviat Cor	7
Amer Metal	38¾
Armour and Co	5¼
—B	
Baldwin Lo	12¾
Balt and Ohio	6⅞
Bendix Avi	22¼
Best and Co	51¾
Beth Steel	71⅛
Borden Co	17⅜
Briggs	29⅜
Brook Man	13⅝
Butte Copp	3¾
Byers A M	—
—C	
Can Pacif	5⅞
Curt W. «A»	26
Curt, W, com	6⅞
Case T Mach	88⅛
Columb Gas	6⅞
C de Pasco	46⅛
Ches and Ohio	34½
Chi R Islan	—
Chrysler	80¼
Coca Cola	120
Col Carbon	96
Comm and Cout	1⅝
Cons Gas	29¾
Cons Oil	9
Cont Can	38
Cont Oil	28¾
Corn Prod	63½
Cont Motors	2
Cuba Co	½
Cub Amer S	5½
C Am Sug, p	75½
Cmm-l Solv	10⅛
Chesapeake	41¼
Cruc Steel	37½
Cons R Cuba	3½
Canada Dry	17⅞
—D	
Del Hudson	21⅜
Del and Lack	6¾
DAircraft	68⅞
Drug Inc	5⅞
Dupont	145½
—E	
East Kodak	179
El Auto Lit	33½
El Pow Lig	10½
Elec Bond	10½
Erie (R R)	1⅞
—F	
Fox Film C	26⅛
Frep Texas	28
Foster Wh	23⅝
Firestone	23⅞
—G	
Gen Asphalt	19¼
Gen Elec	41⅞
Gen Foods	36½
Gen Motors	49⅛
Guantánamo S	1
Gillet Saf	8
Gimbel Bros	13⅛
Gold Dust	10⅞
Goodrich R	22¾
Goodyear	32½
Gen Bronze	—
Graham Page	1¼
Gramby	6⅝
Great North	25¼
—H	
Homestake	61⅛
Houston Oil	8
Hudson Mot	8⅛
—I	
Illi Cent	14¾
Interb R T	8½
Int Cement	58¾
Int Nickel	52¾
Inter Tel	9⅛
I Tel F S	9⅜
Illin Glas	69
—J	
Johns Mansv	101
—K	
Kroger Groc	20½
Kennecot	43⅞
—L	
Lambert Co	16
Lgg Myers	98¼
Loew-s Inc	59
Loose Wiles	20⅜
Lorillard	21¼
Louisv Nas	49½
Ludlum Stl	25⅝
Lehman Cor	25⅝
Liquid Carb	18½
—M	
Macy (H R)	42½
Montgomeri	49⅛
Miss Pac, c	⅞
Miss Pac, p	1¼
Morris (Phi)	88½
Murray Corp	—
—N	
N Y Central	18½
Nash-Kelvi	8¾
Nat-l Bisc	24½
Nat-l Dist	28
Nat-l Dairy	12⅜
Nat-l P Li	7⅞
Nat-l Steel	77¾
North Amer	22⅛
N A Aviat-n	16
Nort Pacif	11⅛
—O	
Ohio Oil	9½
Otis Elev	27
Otis Steel	13
—P	
Packard Mot	4¾
Paramount	11
Pennsylvann	20⅝
Pat Mines	11
P Petroleum	40¼
Pullman Co	33¾
Pure Oil	10¼
Puerto Rico	19¾
—R	
Radio Corp	7⅝
Rep I Steel	22½
Reynolds	44½
—S	
Schen Dis	20⅜
Safeway St	28⅛
Sears Roeb	72½
Shell Uni	14⅝
Simmons Co	31½
Soc Vacuun	14
St Paul, p	⅞
So Pacific	18
South Ry	18¾
Stan Brands	7
Stand Gas	3⅞
Stan N J	50⅝
Stan Oil C	26⅞
Stewart War	9⅞
Studebaker	7½
—T	
Texas Co	43⅝
Texas Gulf	32
Tinken Roll	49
—U	
Union Carb	83⅞
U Pacific	90¾
Union Oil	19
United Cor	3¼
Uni Cor, pfd	33½
Unit Fruit	58½
U S Rubber	48⅜
U Aircraft	38
U S Steel	63⅛
U S Inb Alc	27¾
U Gas Corp	3
—V	
Vanadium	25½
—W	
Warner Bros	5⅞
W Brothers	—
West Union	25
West Elec	116¼
Woolworth	50⅛
—Y	
Yellow-Tr	18⅛

TABACO

Decíamos ayer que el fabricante José L. Piedra estaba en el mercado, registrando clases de la nueva cosecha de Vuelta Abajo para su cigarrería. Nos corresponde añadir hoy, que el personal del mencionado manufacturero terminó el registro de ciento sesenta y siete tercios de pesados, broncos y colas.

La firma exportadora Rothschild-Samuels-Dpignan ha comenzado el registro de las cantidades de permanentes nuevos de Remedios que había comprometido en varios almacenes de esta plaza. Ha registrado y cargado ya trescientos veintiún tercios.

Otra firma exportadora que ha comprado permanentes de igual tiempo, es Mark A. Pollack e Hijo. Registraron estos señores, en los almacenes de Cuervo y Altuve, trescientos diez tercios.

También han pasado a tercera manos varios lotes viejos de terceras y octavas, como asimismo otros de capadura de igual tiempo. Todos se destinan a la exportación.

Entradas por camiones

Durante el día de ayer se recibieron en camiones las partidas de tercios y pacas que relacionamos a continuación:

De Cabaiguán, para Cuervo y Atuve, 110.

De Zulueta, para Junco y Compañía, 99.

De Santa Clara, para Constantino González y Compañía, 29.

De Consolación del Sur, para los mismos señores de González, 81.

De Placetas para J. Cortés y Hermanos, 187.

Recibos por ferrocarril

Se recibieron por los patios de los ferrocarriles, las partidas de tercios y pacas que siguen:

De San Juan y Martínez, para la Cuban Land and Leaf Tobacco, 37.

De Mendoza, para Manuel Pérez, 2.

De Placetas, para las firmas siguientes:

S. Ruppin Havana Tobacco Company, 379.

H. Duys and Company, 218.

Rotchschild-Samuels-Duignan, 79.

Hijos de Diego Montero, 72.

Cotizaciones

COTIZACIONES DE LA LIBRA

La libra esterlina se cotizó ayer al cierre del Mercado local a $4.69

COTIZACION DE LA PESETA

La peseta española se cotizó ayer, al cierre del Mercado local, nominal.

COTIZACION DEL FRANCO

El franco francés se cotizó ayer en el Mercado local, a razón de 38.02 por dólar.

MERCADO DE PIELES

Cierre ayer en New York:

Diciembre	10.95
Marzo	11.37
Junio	11.65
Septiembre	12.87

MERCADO DE ALGODON

Cierre ayer en New York:

Diciembre	8.67
Enero	8.50
Marzo	8.45
Mayo	8.25
Julio	8.01
Octubre	7.70

THE BOSTON SURETY COMPANY, S. A.
Garantía en Bonos de la República.
FIANZAS EN GENERAL
Manzana de Gómez.
Dptos. 365-368. Habana
Telfs. A-6204. M-2517
Cable: AVIEITES.
Telégrafo: BOSCO.

N. GELATS y Cía.
Habana. BANQUEROS Aguiar 106-108
Vendemos cheques de Viajeros
Pagaderos en todas partes del mundo
y Cartas de Crédito Circulares
en las mejores condiciones.
"SECCION DE CAJA DE AHORROS"

ORO
Cubano y Americano
Compramos y vendemos en todas cantidades
Pida nuestro tipo
CACHEIRO Y HNO.
Casa de Cambio
Obispo 307. Telf. A-7780.

GODOY-SAYÁN
SEGUROS Y FIANZAS
(INSURANCE AND BONDING)
TELEFONOS:
M-9866 M-9867
AGUIAR 77
HABANA, CUBA

MERCADO DE METALES

Cierre ayer en New York:

Cobre	10.43
Plomo	5.00
Estaño	46.25
Zinc	4.84
Nickel	0.35
Manganeso	0.40

VALORES

Las Obligaciones Oro del Tesoro y el Bono nuevo de la Deuda Exterior 1977, no tuvieron ayer en el mercado local la actividad que constituyó nota sobresaliente durante el día anterior.

El Bono mencionado declinó ligeramente. A la hora de la cotización de la mañana celebrada en la Bolsa, se operó en las cantidades que vamos a apuntar y por el orden siguiente: $1,000 a 63¾; $1,000 a 63 tres octavos; $1,000 a 63½, y $8,000 a ¼. El descenso lo pridujo la persistencia de la oferta. Era lógico que los compradores adoptasen la actitud que queda demostrada por esas operaciones. Pero más cantidades habrían obtenido, procurando obtenerlas a los precios más ventajosos, si las ofertas hubieran continuado. Después del mediodía y en la pizarra de la Cotización Oficial, se operó en $5,000 a 63. El papel quedó dentro de los precios cotizados en la pizarra de la Cotización a Término de la mencionada Bolsa. El volumen de las operaciones durante el día, incluyendo las apuntadas, se estimó en unos $35,000.

El volumen de las transacciones en las Obligaciones Oro del Tesoro con siete y cuatro cupones, fué de unos $20,000 dentro de los precios cotizados en la Bolsa.

Actuaron con los mismos precios firmes de los días anteriores, los bonos de renta fija. Se operó poco en estas emisiones. Fueron cotizados ex-cupón los del Gas y los del Azúcar.

Las acciones en general estuvieron quietas, aunque sostenidas las de las empresas y compañías que pagan dividendos.

En la pizarra de la Cotización Libre que se verifica en la Bolsa, se cotizaron ex-cupón los bonos del Norte de Cuba y los de Cuba Railroad del seis y del siete y medio.

Se nos entregó ayer en dicho centro de contrataciones, copia del estado de la recaudación de los Ferrocarriles Unidos de la Habana. Es el siguiente:

Semana terminada el 26 de noviembre de 1938	$ 60,488.21
En igual período del año 1937	$ 69,364.85
Diferencia de menos este año	$ 8,878.64
Total desde el primero de julio	$ 1.663,643.09
En igual período del año 1937	$ 1.755,068.87
Diferencia de menos te año	$ 91,425.78

GANADO

Precios que pagan compradores entregado el ganado en esta capital según información dada en los mataderos:

	Ctvs. Libras
Vacuno, de 3¼ a	3½
Lanar, de 3 a	3½

Precios del ganado porcino

De 100 lbs a 125 lbs de 4½ a 5 cts
De 125 lbs a 150 lbs d 5 a 5¼ cts
De 150 lbs a 175 lbs de 5¼ a 5½ cts
De 175 lbs a 200 lbs de 5½ a 6 cts
De 200 lbs a 250 lbs de 6 a 6½ cts

LOS PRECIOS DE LA CARNE

En los mataderos de esta capital rigen los siguientes precios:

	Ctvs. Kilo
Vacuno, de 12 a	14
Cerda, de 25 a	30
Lanar, de 20 a	25

MATADERO DE LUYANO

Se sacrificaron ayer en el Matadero de Luyanó:

	Cabezas
Vacuno	86
Cerda	47
Lanar	6

MATADERO INDUSTRIAL

Se sacrificaron ayer en el Matadero Industrial:

	Cabezas
Vacuno	153
Cerda	177
Lanar	29

CARROS ENTRADOS

Llegaron 12 carros de Veguitas. con ganado vacuno para el Matadero de Luyanó.

CIERRE DE LOS VALORES EN LA BOLSA DE N. YORK

NUEVA YORK, diciembre 1ro.—El mercado de valores no encontró hoy particulares incentivos en las noticias recibidas, y fué incapaz de sostener la mejoría experimentada en las dos últimas sesiones pasadas. Algunas especialidades lograron moverse contra la tendencia general, y el grupo feroviario actuó algo más firme que el conjunto del mercado. El resto de la lista pareció cansada, e inclinada hacia niveles más bajos como resultado de la carencia de demanda, más bien que por motivo de una presión de ofertas. Aunque algunos rayos de entusiasmo aparecieron en las noticias del día, no hubo nada en las mismas que justifique una revisión de las perspectivas inmediatas de los negocios. La preparación para el próximo período legislativo del Congreso continúa absorbiendo una buena cuantía del interés en los círculos financieros. La actitud del mercado sigue siendo poco impresiva lo que explica la falta de entusiasmo de los potenciales inversionistas de valores.

MERCADO DE CAFE

Cierre ayer en New York:

Diciembre	4.23
Marzo	4.31
Mayo	4.36
Julio	4.40
Septiembre	4.43

SE CONSTITUYO UNA SECCION DE FABRICANTES DE ENVASES EN LA CAMARA DE COMERCIO

Agrúpanse en esa sección de la citada corporación económica los fabricantes de envases de cartón y de cartón corrugado, y habrán de actuar en contra de los elementos clandestinos

Bajo la presidencia del señor Juan Sabatés, Presidente de la Cámara de Comercio de la República de Cuba, y actuando de Secretario el señor Rafael A. Dávalos, se celebró en la tarde de ayer una reunión de fabricantes de envases de cartón, y cartón corrugado, para agruparse en torno a la Cámara de Comercio y crear la Sección correspondiente.

Estuvieron presentes o representadas las siguientes firmas: Pérez Barro; Envasadora Nacional; Industria General Cartonera; Pérez Hermanos S. A.; Alvarez y Cía.; Alvarez, Torre y Co.; Eladio Blanco; Herrero y Nistal; Collado y Compañía; Rosa Martínez; José Rodríguez; Ernesto Varona; M. J. Díaz; Orejas y Cía.; Root y Cía, y Max Stone.

El señor Sabatés explicó a los reunidos el objeto de la convocatoria, que era propiciar la unión de todos los fabricantes de envases de cartón para lugar contra el clandestinaje en todas sus formas; para lograr que se dé a la licencia familiar la adecuada y legal interpretación; para conseguir que todos los que hacen o plegan cajas de cartón, tributen por el epígrafe debido; hacer la debida discriminación entre almacenista de materias primas y vendedores ambulantes, y otros problemas de tipo no tan inmediato, que pueden redundar en beneficio de todos. Terminó prometiendo todo el apoyo moral y material de la Cámara de Comercio de la República de Cuba, para todas las peticiones y acuerdos justos de la Seción de Fabricantes de Envases de Cartón y Cartón Corrugado.

Acto seguido se procedió a la designación del Presidente y Vicepresidentede la Seción, así como el Delegado ante la Directiva, nombrándose por aclamación a los señores Frank Ginorio, Antonio Rodríguez y Gustavo Painceira, respectivamente.

Acerca de la manera de reprimir el clandestinaje, hablaron los señores Fortuny, Varona y Rodríguez, acordándose que todos comuniquen a la Cámara o al Presidente de la Sección, todos los casos que conozcan para su investigación y comprobación, requisito previo para hacer las oportunas deuncias ante el señor Secretario de Comercio. El señor Cano, de la casa Pérez Hermanos, expuso su fe en el procedimiento a seguir, dada la política que sigue el señor Secretario de Comercio respecto a la represión del clandestinaje, explicando cómo ha terminado con el clandestinaje en el ramo de envases de madera.

El señor Díaz expuso su creencia de que la unión de los fabricantes de envases de cartón y papel corrugado podía ser fructífera no sólo por lo que respecta a la lucha contra el enemigo común, sino porque se conocerían y se tratarían todos, con lo cual los competidores podrían ser amigos y esta amistad base de acuerdos convenientes para todos.

Se acordó reunirse el próximo martes 6, a las 4 p. m., para confeccionar la lista de clandestinos y previa comprobación, tramitar la denuncia oportuna. También se acordó crear la Subsección de Fabricantes de Cartón Corrugado.

Por último se designó una comisión integrada por la Mesa y los señores Fernández, apoderado de Collazo y Cía., y Pérez Barro, para que visiten a los fabricantes que ayer no fueron invitados o no pudieron asistir a la reunin.

PROMEDIOS DEL CIERRE DE LA BOLSA DE NUEVA YORK

(Por DOW JONES Co.)

NUEVA YORK, diciembre 1ro.

	Abre	Máx.	Mín.	Cierre		
30 industriales	149.98	150.29	148.17	148.63	baja	1.19
20 ferroviarios	30.05	30.20	29.60	29.78	alza	.02
15 Serv. Púb.	22.40	2.53	21.95	22.10	baja	.05
40 Bonos			—	89.46	alza	.05

LOS DETALLISTAS SE OPONEN A LA CONCESION DE PREMIOS QUE NO SEAN DE LA LOTERIA

En junta general de la Asociación adoptaron ese acuerdo, y también el de llevar a cabo un almuerzo en fecha próxima, con motivo de las Bodas de Cristal de la propia corporación

En su local social de la calle de Chacón número 205, celebró sesión ordinaria la Junta General de la Asociación de Detallistas de Víveres Unidos de la Habana, la cual fué presidida por el señor Jesús C. Portela, actuando de Secretario el señor Ramón López Fernández, asistido del Jefe de las Oficinas señor Alfonso de Juan Rodríguez.

De los asuntos tratados y acuerdos adoptados, se nos entregó la siguiente información:

«El Presidente, después de comprobar que existía el quórum reglamentario, declaró constituída la asamblea de asociados, ordenando la lectura de la convoratoria y de la orden del día las que, conocidas, fueron aprobadas.

«Seguidamente se dió lectura al acta de la sesión anterior, que fué aprobada por unanimidad.

«Después se leyeron los balances de los meses de julio, agosto y septiembre del año actual, donde aparecen todos los ingresos y egresos de dicho trimestre, y por los cuales se conoce el estado económico de la Sociedad al terminar ese período de tiempo, siendo también aprobados.

«Se pasó después a conocer el informe del mismo trimestre rendido por el señor Secretario de todos los trabajos sociales, y los servicios prestados a los socios en ese tiempo, por todos los departamentos sociales siendo aprobados.

«La Comisión de Hacienda e Inmuebles, rindió un informe trimestral de la administración de la casa Concha 157 al 161, detallando todos los ingresos por alquileres y los gastos por entretenimiento del referido inmueble, el cual fué aprobado.

«Los presupuestos de gastos para el año entrante, que fueron aprobados por la Junta Directiva, se conocieron y aprobaron en la misma forma en que los redactó la Comisión de Hacienda, en el cual aparecen mejorados algunos servicios e implantados otros de urgente necesidad, observando un buen superávit, después de cubiertas las atenciones sociales y las obligaciones de los capítulos del Retiro al Detallista y los Fondos de Beneficencia.

«La Comisión de Glosa que examinó las operaciones sociales del trimestre de abril, mayo y junio del corriente año, rindió su informes, en el que hace constar la buena administración de la Colectividad y la corrección de todas las contabilidades que se llevan por la Secretaría y Tesorería, mereciendo la correspondiente aprobación. Pasándole después a designar a los señores que han de componer la comisión citada, que ha de intervenir las operaciones del siguiente trimestre de julio a septiembre del mismo año, recayendo la designación en los señores Cándido Villamañán, Francisco Onega y Daniel González.

«El señor Lorenzo Díaz, Presidente de la Comisión Organizadora del gran festival que celebró la Asociación el día 4 de septiembre en todos los jardines de la Cervecería «La Tropical» para engrosar los fondos de beneficencia, rindió el informe definitivo del resultado económico de dicha fiesta, el que alcanzó un sobrante mucho mayor del calculado en principio, por lo que la Junta acordó felicitar a los comisionados por su labor para el mejor lucimiento de dicho acto, y por el resultado del mismo.

«El Presidente informó del estado económico social en la actualidad y los cálculos para un futuro próximo, los que sobrepasarán a los cálculos hechos en principio sobre la capitalización; así como de la labor administrativa de la Junta Directiva en el trimestre anterior.»

«El Presidente informó del acuerdo tomado por la Junta Directiva, de cumplir el acuerdo de la Junta General de celebrar anualmente un almuerzo, que se abonará de los fondos sociales y al cual serán invitados todos los socios y anunciantes, siendo el primero con motivo de celebrar la Asociación las Bodas de Cristal, por cumplirse el próximo día 31 de enero del año entrante quince años de fundada, y además de imprimir la memoria de las distintas Juntas Directivas que han gobernado la Colectividad, haciéndose resaltar aquellos asuntos de mayor importancia para la clase y por el auge y prestigio de la Asociación; y enterados los presentes ratificó dichos acuerdos, los que serán cumplidos oportunamente.»

«Se tomó el acuerdo de enviar un telegrama al señor Secretario de Comercio, manifestándole que los asociados son contrarios a la autorización a los señores Trinidad y Hnos. para poner en práctica un nuevo plan de regalos que no sea a base de boletos de lotería, de acuerdo con las disposiciones vigentes.

«Se dieron a conocer las cartas recibidas en la Secretaría durante el trimestre, que tenían carácter general y que interesaban a los socios.

«Se acordó aprobar una moción solicitando el otorgar el título de Presidente de Honor al Ex-presidente señor José Busto Fernández, y que tanto su retrato como el del señor Infiesta, sean colocados en el salón de actos.

«Se nombró una comisión compuesta de los señores Lorenzo Díaz Prieto, Cándido Villamañán y Enrique Pérez Martínez, para que investiguen las industrias que ofrecen sus artículos a los establecimientos que no son de víveres al detalle, para que obsequien a sus consumidores; pues ello, además de constituir una competencia desleal a sus verdaderos consumidores, constituye una inmoralidad, porque a consecuencia de ese procedimiento le disminuye notablemente las ventas a los comerciantes en víveres y se burla al fisco, pues las mercancías regaladas por los propietarios de otros giros, seguramente no se incluyen en las ventas diarias de sus establecimientos, y desde luego no abonan los impuestos correspondientes.

«El señor Manuel Lama, hace constar a la Junta General, los buenos servicios que presta a sus asociados el departamento de Contabilidad, y la honradez demostrada de sus empleados, en evitar que sus clientes sean atropeliados en las visitas que se les hacen por determinadas personas al inspeccionar sus negocios».

«Terminas los asuntos a tratar se dió por terminada la Junta General Ordinaria, constituyéndose en Extraordinaria para tratar de las reformas a los Reglamentos del Retiro de Detallistas y los Fondos de Beneficencia.

«Se dió lectura con tal motivo a los informes que rindieron las comisiones especiales, donde constan esas modificaciones beneficiosas para los asociados, señora e hijos de los mismos, dando mayor alcance a la aplicación de dichas leyes sociales, que tantos beneficios les reportará en un futuro próximo, cuando necesiten acogerse a los derechos que les brindan esas disposiciones legales, las que vienen a remediar sus males en los momentos de angustia de los asociados».

«Enterados todos de las reformas propuestas, les impartieron por unanimidad, la aprobación correspondiente, por entender que son muy beneficiosas para los asociados.»

CAMBIOS EN N. YORK

Cierre ayer en New York:

Libra Esterlina	4.67⅝
Francos	2.62⅛
Pesetas	5¼

ACCIONES DE LOS BANCOS

Cierre ayer en New York:

Guaranty Trust Co.	231
New York Trust Co.	82
Chase Nat. Bank	30
National City Bank	22⅞
Public Nat. Bank	27¾
Manufacturers Trust	37¾
Irving Trust	9⅞
Corn Exchange Ban	47¾
Chemical B. Trust Co.	41⅜
Bankers Trust	42⅞
Bank of Manhattan	15⅜
First Nat. of N. C.	1.620
Central Hannover	81¼
First Nat. Boston	38¼
First Boston Corp.	19⅞
Royal B. of Canada	186
Continental Bank	12

LOS CANJES DE CUOTAS DE AZUCAR EN LA BOLSA

Los canjes de certificados de identidad de las cuotas azucareras, fueron cotizados ayer en la Bolsa de la Habana de la manera siguiente:

	Comp.	Vend.
Libre por Mundial	—	—
Libre por Retenido	—	—
Retenido por Mundial	0.96	0.98
Mundial por local	0.08	—

MERCADO DE SEDA

Cierre ayer en Nueva York:

Diciembre	174½
Enero	174½
Febrero	174

MERCADO DE MANTECA

Cierre ayer en Chicago:

Diciembre	—
Mayo	7.67
Granel	6.62

NUEVA FIRMA

Ante el notario Dr. Servando F. Romero ha quedado constituída una nueva firma denominada «Vacation Club» S. A., que se propone hacer inversiones de capital americano en Cuba para el fomento del turismo.

EL ORO Y LA PLATA

Cotizaciones al cierre ayer en la Bolsa de la Habana:

Plata contra billete americano	98	98¼
Oro acuñado contra billete americano	150	—

MERCADO DE LONDRES

LONDRES, diciembre 1ro.—El mercado de valores abrió con un tono generalmente más firme, observándose mayor volumen de negocios. U. S. Steel vendióse a 65; Chrysler 81.¾; General Motors 49.⅜; International Nickel 53.½. El tipo de descuento del Banco de Inglaterra no ha sufrido alteración.

El oro se cotizó hoy a $34.77 la onza fina; el oro en barras se cotizó a 148 chelines 6½ peniques contra 149 chelines 1 penique. La libra esterlina por cable a New York, $4.6843.

El precio de la plata ha sido fijado hoy en 20.1|16 peniques por onza, sin cambios.

El cobre actuó hoy más firme, cotizándose pronta entrega £43-13|16; Futuros £44-1|16.

MERCADO DE LIVERPOOL

LIVERPOOL, diciembre 1ro.—El mercado de trigos debió de abrir de ⅛ a ⅝ más bajo; abrió de ½ punto más bajo a ¼ de punto más alto; a las 12:30 p. m. estaba de ⅜ más bajo a ⅞ más alto; a la 1:20 p. m. estaba de $ más bajo a ⅞ más alto (en el mes de diciembre).

El mercado de algodón debió de abrir de 2 a 4 puntos más alto; a la 1 p. m. estaba de 2 puntos en baja a 5 puntos en alza; Recibos 1,000; Americano 0; Middlings 5.20.

CAMBIOS

Tipos de venta al cierre ayer en Bancos de esta capital:

Nueva York, cable	1-10P.
Nueva York, vista	1-10P.
Londres, cable	4.69
Londres, vista	4.68¾
París, cable	2.63
París, vista	2.62½
Madrid, cable	Nominal
Madrid, vista	Nominal
Italia, cable	5.28¼
Italia, vista	5.27½
Bélgica, cable	16.95
Bélgica, vista	16.94
Alemania, cable	40.10
Alemania, vista	40.09
Toronto, cable	¾%D
Toronto, vista	13-16%D
Hong Kong, cable	29.10
Hong Kong, vista	29.05
Amsterdam, cable	54.75
Amsterdam, vista	54.60
Buenos Aires, cable	23.25
Buenos Aires, vista	23.20
Suiza, cable	22.78
Suiza, vista	22.76
Japón, cable	27.50
Japón, vista	27.45
Suecia, cable	24.30
Suecia, vista	24.25

BOLSA DE LA HABANA

COTIZACIONES AL CIERRE AYER

COTIZACION OFICIAL

Bonos y Obligaciones

República de Cuba

	Comp.	Vend.
Speyer 1904-1944	104½	—
Deuda Int. 1905	93¼	—
Cuba 1909-1949	99½	—
Morgan 1914-1944	103½	—
Morgan 1923-1953	104	105½
O. Públicas 1930-1945	73	—
Cuba 1937-1977	63	63½
Obgs. oro con 9 cupones	44	—
Obgs. oro con 7 cupones	38	40
Obgs. oro con 4 cupones	36	39
Azúcar 1930-1940 Ex-	100	—
Ayunt. Habana 1a. Hip.	90	—
Ayunt. Habana 2a. Hip	90	—
Centro Asturiano	—	—
Banco Terr S. B	—	—
Cervecera	—	—
Cerv. Obgs. no Hipt.	12	—
Gas Ex-	103	—
Hav. Elec. Cons.	33	—
Havana Electric, Debentures Obgs. no Hip.	¾	—
Edif. La Metrop. S. A.	30	—
Mercados de Abasto y Consumo 1a. Hip.	68	—
Nueva F. de Hielo	104½	—
Papelera S. B	80	—
Teléfonos	92	—
Unidos	10	—
Obgs. no Hipt. Cía. Inversiones y Fom. S. A.	—	—

Acciones

	Comp.	Vend.
Cervecera	21	—
F. C Cons de Cuba P.	3	—
Cuba R R.	6⅛	—
Fibras y Jarcia	20	—
H. E. Utilities Co. P. 6%	34	—
H. E Utilities Co P 5%	7	—
H E. Railway Co., Prfs.	¼	—
H. E. Railway Co. C.	¼	—
Jarcia, P.	60	—
Jarcia, C.	5½	10
Licorera de Cuba	2	—
Mercantil, La (Seguros)	135	204
Metropolitan Auto	101½	—
Naviera, P.	9	—
Naviera, C.	1	—
Nueva F. de Hielo	120	—
N. F. de Hielo Bnfs.	34½	—
Nueva F. de Hielo	120	—
N. F. de Hielo Bnfs.	34½	—
Pesca, P.	5	—
Pesca, C.	¼	10
Teléfono,	34¾	—
Teléfono, C.	15	—
Unidos	1½	3
Unión Oil	2	10
1ra. Papelera Cubana	30	—
Cédulas Primera Papelera Cubana, 8%. (En circulación $500,00)	10	—
Cía. Muelles de Regla	100	250

COTIZACION A TERMINO

Ayer a las 3:30 p. m.

Entregas: días 15 y último de mes

Bonos y Obligaciones

República de Cuba

	Comp.	Vend.
Speyer 5%	105	—
Deuda Int.	93	—
Speyer 4½%	100	—
Morgan 5%	104¼	—
Morgan 5½%	104	—
O. Públicas 1945	73⅛	73¾
Cuba 4½ 1977	63⅜	63½
Obgs. oro con 9 cupones	44	—
Obgs. oro con 7 cupones	38½	39⅞
Obgs. oro con 4 cupones	36½	38
Azúcar Ex-Cup	100	—
Ayuntamiento, 1a.	90	—
Ayuntamiento, 2a.	90	—

	Comp.	Vend.
Centro Asturiano	50	—
Cerv. Int.	40	—
Cerv. Int. Obgs. no Hip.	14	—
Gas y Elec Ex-Cup	105	—
Hav. Elec. Railway Co.	35	—
Havana Electric Railway Co. Obgs. no Hip.	⅞	—
Nueva F. de Hielo	104½	—
Papelera Cubana, S. B	90	—
Cuban Telephone Co.	92	—
Unidos	10	—
Fomento	97¾	100

Acciones

	Comp.	Vend.
Cerv. Int.	25	—
F. C. Cons, Prfs.	3	—
Cuba Railroad, Prfs	6	—
H. E. Utilities Prfs.	34	—
H. E. Utilities, Pretes	7	—
H E. Ry. Co. Prfs	½	—
Jracia, Prfs	65	—
Jarcia, Cms.	6	10
Licorera de Cuba	—	—
Naviera, Prfs.	10	12
Naviera, Cms.	¼	2¼
Nueva F. de Hielo	135	—
N. F. de Hielo Bnfs.	34½	—
Teléfonos, Prfs.	35	—
Ferrocarriles Unidos	1¾	—
Unión Oil Co.	2	8

COTIZACION LIBRE

Bonos y Obligaciones

	Comp.	Vend.
Int. Tel. Conv. 4½%	95	—
Int. Tel. 5% 1955	65	—
Cuba Tel. Co. 7½%	98	—
Cuba R. R. 5% 1952	37	—
Cuba R. R. 6% Ex-Cup	33	—
Cuba R. R. 7½% 1936 Ex-Cup.	43½	—
Nort. de Cuba 5½% 1942 Ex-Cup.	34	—
Manatí Sug. 5½ 1942	32	—
Veintientes Sug 7% 1975	45	—
C. Gallego 6% 1975	45	—
V. Tennis 3% 1949	3	—
Pro A. Musical 7%	38	—
C. Español 6%	50	—

Acciones

	Comp.	Vend.
Int. Telp. and Tel.	8	—
Cía. Cub. El. Prfs. $6.00	20	23⅞
Cuban Ame Sug Prfs	70	—
Cub. Ame. Sug. Cms.	5	—
Cuba Co. Cms	½	—
Aux. Marit. (Suscrip.)	5	—
Seg. La Com. (Suscrip)	—	—
Seguros El Com	100	—
Central Violeta	6½	—
Guantánamo, Prfs.	15	—
Guantánamo, Cms.	2	—
Cía. Litográfica Prfs.	—	—
Litográfica, Cms.	—	—

Bonos de Cuba

Cierre ayer en New York:

Speyer 5%	105⅛	—
Speyer, 4½%	100⅜	—
Morgan, 5%	103½	—
Morgan 5½	100¼	101
O. Públicas, 5½	73½	74
Cuba 4½ 1977	60½	61
Cuba Railroad 5%	37½	38¼
Cuba Railroad, 7½	43½	46
Cuba Northen 5½	33¼	34
Manati Sug. 7½	34½	35
Int. Tel. and Tel. 4½%	100⅛	100¼

MERCADO DE GOMA

Cierre ayer en New York:

Diciembre	16.06
Marzo	16.05
Mayo	16.03
Julio	16.07

APRECIACION DEL MERCADO DEL AZUCAR

DICIEMBRE 1ro. DE 1938

Costo y Flete

	Ant.	Hoy
Embarque enero a EE. UU.	2.15	2.14
Flete	0.14	0.14
Libre a Bordo—Pago Inmediato		
EE. UU. Cuota Libre	2.00	2.01
EE. UU. Cuota Retenida 1939	2.00	2.01
Cuota Mundial conjunto de las 2 clases	1.05	1.06
Cuota local — Ex-Almacén	0.96	0.95
Todas las cuotas	1.66¼	1.67¼

(Esta apreciación es de Luis Mendoza y Co.)

COTIZACIONES DE LA BOLSA DEL AZUCAR DE NEW YORK

NUEVA YORK, diciembre 1ro.—(Por el hilo directo de Luis Mendoza y Compañía):

CONTRATO NO. 3

Meses	Abre	Max	Min.	Cierre
Sept.	—	—	—	—
Ene.	2.08	—	—	2.08
Mar.	2.13	2.13	2.12	2.12
May.	2.17	2.17	2.16	2.15
Jul.	2.19	2.19	2.19	2.18
Sept	2.22	2.22	2.21	2.22
Nov.	—	—	—	—

CONTRATO NO. 4

1939

Meses	Abre	Max	Min.	Cierre
Ene.	108	—	—	108½
Mar.	108	108½	107	108½
May.	110	110½	110	110½
Jul.	111½	112	111	112
Sept.	111½	112½	112½	112

LA TABACALERA COMPAÑIA DE SEGUROS S.A.
(ACCIDENTES DEL TRABAJO)
GARANTIA - PROTECCION - SERVICIO
Edificio Bacardí, 201-81
HABANA
Teléfono M-7388
Telégrafo «NICOSEGURO»

SE REPORTARON OTRAS VENTAS DE CRUDOS DE LAS FILIPINAS A LA BASE DE TRES CENTAVOS

El estimado de Licht sobre la cosecha de remolacha en Europa indica una merma de 45,000 toneladas, y ello ha influído en el Mercado de Azúcares para entregas futuras en Nueva York

La refinería Revere, de Boston, compró otras 3,000 toneladas de azúcar crudo de Filipinas, que se están cargando y deberán arribar a su destino el primero de febrero, al precio de 3 centavos la libra. Esta compra fué hecha después de la que reportamos ayer, de igual cantidad, para llegar el doce de enero, al mismo precio.

Se reportaron además, a primera hora de ayer, como hechas en los últimos momentos del miércoles, estas otras ventas: de 2,000 toneladas de Filipinas, para embarque en diciembre-enero, al mismo precio de 3 centavos, a la Sucrest; de otras 2,000 toneladas de igual procedencia y a igual precio, a operadores de New York, en la misma posición; de 15,000 sacos de la Louisiana, para la American Sugar, a 2.87, y de 10,000 sacos de la misma procedencia y a igual precio a la Colonial.

Ese precio de 2.87, según las informaciones recibidas ayer, es el más bajo pagado por dichos crudos en cuatro años.

Después de reportadas esas ventas el mercado abrió con limitadas ofertas de las Filipinas, para embarques en diciembre-enero, a la base de 3 centavos. Posiblemente habría crudos de igual procedencia disponibles al mismo precio, para embarques en enero-febrero. Los de Cuba, para despachar en el mes que comienza eran obtenibles a 2.18 costo y flete.

Aunque el interés de los compradores estaba fijo en crudos para arribos tempranos en el próximo año, obtenibles a la base de 3 centavos no se hicieron, o no se reportaron otras ventas.

MERCADO DE FUTUROS.—Según el reporte de la Bolsa del Azúcar de New York, las ventas del contrato americano fueron éstas: 4,750 en marzo, 3,850 en mayo, 1,550 en julio y 400 en septiembre.

Las ventas del contrato mundial se reportaron así: 2,350 toneladas en marzo, 500 en mayo, 2,200 en julio y 750 en septiembre.

Sobre la actuación de este mercado de futuros hallará el lector una impresión en la carta del cierre que damos más abajo.

MERCADO DEL REFINO. — La Sucrest anunció ayer que, con efecto de anoche, dejará sin efecto el precio de 4.40; aunque no anunció nuevo precio de venta. Los demás refinadores de los Estados Unidos de América, siguen aceptando negocios a la base de 4.55.

MERCADO DE LONDRES. — Los crudos sin cambio, y encalmado el tono de la Terminal, cuyo cierre fué como sigue:

	Cierre del 30	Cierre del 1
Diciembre	5-8 ¼	5-8 ¼
Enero	5-8 ½	5-8 ¾
Febrero		5-8 ¾
Marzo	5-8 ¾	5-9 ¼
Mayo	5-9 ¼	5-9 ¾
Agosto	5-10	5-10¾
Diciembre	5-11	5-11¼

CARTA DEL CIERRE.—La Russell News trasmitió a última hora de ayer, por el hilo directo de Mendoza y traducida por esta firma, la información siguiente:

«Estimulados por la reducción de los estimados de la cosecha de remolacha en Europa, los futuros azucareros mundiales tornáronse más firmes y más activos hoy. Nuevas compras y algunas cuberturas de ventas en descubierto fueron atraídas, siendo las ventas por parte de intereses cubanos, las que suplieron la mayoría de la demanda. Los niveles finales quedaron de sin cambios a 1 punto neto más alto. El mercado de Londres actuó con tono sostenido, pero los crudos allí carecieron de actividad. El estimado de Licht sobre la cosecha de remolacha indica un descenso de 475,000 toneladas en comparación con el año precedente, y una baja de 300,000 toneladas durante el mes anterior. Las mayores pérdidas ocurrieron en los países importadores, siendo el Reino Unido, Dinamarca, Holanda y otros países importadores los que sufrieron las mismas. En el mercado doméstico hubo un buen volumen de negocios; pero las operaciones en conjunto se caracterizaron por un tono a la espectativa. Hubo una buena cuantía de aceptaciones de utilidades y algunas cuberturas de operaciones de protección del disponible mientras que el apoyo por parte de los refinadores e intereses de Cuba sufrió la disminución. Sin embargo los niveles finales quedaron alrededor de un punto neto más bajo. Los crudos no actuaron en forma destacada hoy. Se ha sabido que un buen volumen de negocios se efectuó, ayer miércoles, en azúcares de derechos libres a la base de 3.00 c. lb., con ofertas adicionales a ese precio hoy. Los azúcares de Cuba actuaron desalentados, pero firmemente mantenidos a base de 2.18 c. lb. costo y flete. Los cuadros de Louisiana se vendieron a 8.87 c. lb., lo que representa el más bajo precio en cuatro años.»

ESTIMADO DE EUROPA.—El estimado del experto azucarero P. O Licht, sobre la producción de azúcar de remolacha en Europa se hace ascender a 6.700,000 toneladas métricas contra 7.017,000 toneladas que fué el estimado de hace un mes, y contra la cifra final del año pasado que fué de 7.175,355 toneladas.

MERCADO DE GRANOS

Cierre ayer en Chicago:

Avena:	
Diciembre	25⅞
Mayo	27¼
Julio	27¼
Centeno:	
Diciembre	40¼
Mayo	43⅜
Julio	45¼
Maíz:	
Diciembre	47⅝
Mayo	51⅜
Julio	52⅜
Trigo:	
Diciembre	63
Mayo	66$
Junio	66⅜
Trigo de Winnipeg:	
Diciembre	59¾
Mayo	62⅛
Julio	63

Andrés Pérez, miembro de la Bolsa de Valores de la Habana
Obrapía 33, entre Cuba y Aguiar
Teléfonos M-5921, M-8674
Compro y vendo valores, bonos, acciones y propiedades
Doy dinero en hipoteca

M.E.C.D. 2016

RESTITUIDAS LAS RACIONES DE COMIDA CRUDA A DOS MIL SETECIENTOS INDIGENTES DE ESTA CAPITAL

HABANERAS

LA MODA ACTUAL

DETALLES DE BELLEZA

Los labios llenos y exquisitamente formados de Hedy Lamarr, juegan importante papel en la extraña fascinación que ejerce su belleza. Si sus labios son de tipo parecido, copie su forma y vea cómo aumenta considerablemente sus propios encantos.

Si no se conocen bien estos diversos sistemas y no se sabe a ciencia cierta cuál es la forma y tamaño de los labios que se desean, vale bien la pena probar ora un contorno, ora otro, en este o en aquel color, hasta obtener la forma y tono que más satisfaga y más realce dé a nuestros encantos. Los experimentos de esta naturaleza no son tiempo perdido, pues con ellos podemos dar a la boca su aspecto más fascinante y atrayente.

SOMBREROS DE NOVEDAD

Siguen llegando con la puntualidad debida los últimos modelos de sombreros que, por medio de las grandes casas de modas de **Baranda y Tosar**, en San Rafael, 3 y 5, y Neptuno, 35, nos llegan a Cuba todas las semanas.

La gran aceptación que el público le ha demostrado a esta casa del sombrero se demuestra en las incesantes compras que le hacen, conociendo su gusto y maestría en el arte, dentro de los conocimientos adquiridos durante las visitas que hacen a New York y París para cada estación.

Ultimamente ha recibido esta casa los más bellos modelos de la estación que han marcado a precios del costo y que son muy a propósito para las fiestas de Pascuas y Año Nuevo.

NOTAS DE PARIS

Abundan los modelos con el talle drapeado y los lazos grandes en forma de malakof. Hilera tras hilera de vuelos al bies bajan en cascadas por los trajes cortos, pero de gran vestir.

La tendencia hacia atrás llega a su colmo en las modas para de noche. En general, podemos afirmar que hay cuatro siluetas distintas, cada una de las cuales tiene variaciones infinitas.

Una línea que se destaca entre todas es el drapeado en forma de un verdadero malakoff con un panel largo que forma la cola. Esto lo pueden usar las jóvenes con las curvas de una Venus.

El segundo efecto se logra con una banda grande y ancha, del color del vestido o haciendo contraste de color y tela, esto se usa con un traje recto y muy estrecho, la banda forma el frente drapeado y ceñido de la blusa, que carece de espaldas y de allí baja formando gasas hasta más abajo de las rodillas por detrás y entonces se abre para formar la cola.

El tercer modelo es una princesa, amoldada al cuerpo, ensanchando por detrás desde un poco más arriba de las rodillas. El cuarto modelo presenta el **flare** o anchura, empezando en la cintura, donde la tela está fruncida. Todas estas siluetas se caracterizan por el empleo de telas de mucho cuerpo; pero hay versiones **suples** que resultan encantadoras en distintas casas importantes.

Mainbocher presenta muchos modelos auténticos de 1880 con malakoff, cuello alto y mangas largas para de noche. Hay preciosos modelos en tafetán verde, terciopelo y **moire**. Uno de sus modelos más lindos para de noche es un traje escotado de gran etiqueta, en terciopelo rojo, con un malakoff drapeado sujeto con grandes rosas de terciopelo rojo. En todas clases de trajes se presenta el panel fruncido por detrás y se ve en aquéllos con falda hasta los pies, de crepé, satín o paño negro. Estos se usan con cuello alto y mangas largas, para comidas. Las blusas han de ser de otro color y tela.

UN RUEGO

La escritora Hortensia de Varela ruega a los lectores de esta sección, que si alguno de ellos conserva los siguientes artículos de ella: «Mientras contemplo cómo mis hijos juegan», con fecha 13 de abril de 1931, y «Las águilas han perdido un ala...», con fecha 17 de mayo de 1932, tengan la bondad de enviarlos por correo a su dirección: Calle 13, número 307, entre H e I, Vedado, Habana. Por el fuego que destruyó los archivos de «El País», donde fueron publicados, le es imposible recuperarlos, y los necesita urgentemente. Si hay alguien que pueda complacerla, se lo agradecerá infinitamente; serán devueltos a la dirección que se le indique, despues de sacar una copia.

MI SALUDO AL CORONEL

(Con motivo de su viaje triunfal a los E. U. A.)

De nuevo repican las campanas de la paz y la prosperidad en el sagrado campanario de nuestra querida Patria.

Hoy es un día pleno de sol y de alegría infinita...

Nuestro cielo incomparable es más azul, más poético y más seductor, y la belleza deslumbrante de nuestras dulces cubanas, pone en este día un rumor de clarinadas magníficas, completando así, un sugestivo cuadro de realidad esplendorosa.

Todo es propicio, para recibir con el corazón lleno del más profundo regocijo y respeto, al gran forjador de nuestra democracia, al hombre, que con sus nobles y grandes ideales, ha llevado la tranquilidad y el sosiego a millares de hogares cubanos, que hambrientos de cultura y sumergidos en las profundidades de la miseria, hoy gozan de la buena enseñanza y de la paz espiritual, que hasta ahora desconocían.

Su visita a los Estados Unidos de América, resultará en extremo provechosa para nuestro desenvolvimiento económico y social.

Reciba el gran cubano y prestigioso Jefe de nuestro Ejército, mi saludo de bienvenida, franco y sincero.

Nuestras rogativas por el éxito de su viaje, se han cumplido.

¡Gracias, Señor!

René SANCHEZ PEREZ.

Noviembre 25, 1938.

LA ELEGANTE DE GALIANO

La moda trae, en sus variaciones incesantes, motivos de verdadera elegancia que enloquecen al elemento femenino.

La Elegante de Galiano acaba de recibir las carteras francesas en formas y materiales elegantísimos, medias en tonos nuevos, guantes en todas formas y colores y los cuellos de encajes que admiramos en las revistas europeas, viéndose cada día invadida del mejor público que va en busca de todas las novedades que recibe, ya sea en telas o adornos de todas clases y precios.

IMPORTANTES ASUNTOS TRATARA LA FEDERACION MEDICA DE CUBA DURANTE LA PROXIMA ASAMBLEA

Entre las Ponencias del Ejecutivo figuran los proyectos de leyes sobre Colegiación Obligatoria, Boleta de Pobreza, y el Mutualismo. Elecciones para cubrir cargos en el Ejecutivo

El próximo día 16 la Sociedad de Estudios Clínicos celebrará una sesión científica en la ciudad de Santiago de Cuba donde a la sazón se celebrará la Asamblea Nacional de la Federación Médica de Cuba.

Con este acto se iniciará un ciclo de sesiones similares en distintos pueblos del interior de la República, llevando así a vías de hecho la línea de conducta acordada recientemente por la Junta de Gobierno.

Para concurrir a dicha sesión en la capital de Oriente, los miembros de la Sociedad de Estudios Clínicos pueden disfrutar de las ventajas obtenidas por la Federación Médica de Cuba que reducen el costo del pasaje de ida y vuelta de la Habana a Santiago de Cuba a la suma de $8.12 por persona, las literas bajas a cinco pesos y las altas a cuatro pesos ida y vuelta pudiendo, además, alojarse en el propio tren durante su permanencia en aquella ciudad.

La XVI Asamblea Nacional Médica

Muy nutrida de importantes asuntos es la Orden del Día de la Asamblea Nacional, la Décima Sexta, de la Federación Médica de Cuba durante los días 17 y 18 del presente mes en la capital de Oriente.

El Presidente del Colegio Médico de Santiago de Cuba dirigirá una alocución a los asambleístas y, acto seguido dará lectura al acta de la última sesión, celebrada en la Academia de Ciencias de La Habana, lectura a la Memoria del Comité Ejecutivo Nacional; informes de la Tesorería y Contaduría, con la correspondiente designación de la Comisión de Glosa.

Ponencias del Comité Ejecutivo Nacional: Proyectos de Ley de Colegiación Médica Obligatoria, de Boleta de Pobreza y de Mutualismo; Estudio del nuevo Reglamento de la Ley de Accidentes del Trabajo (tarifa de Unidades Clínicas Traumatológicas); Mociones varias.

Elecciones del Comité Ejecutivo para cubrir los cargos siguientes: dos Vice-Presidentes, Primer Vice-Secretario; Vice-Tesorero; Vice-Contador y un Delegado por cada Provincia. Propuesta de Miembros del Consejo Supremo y, finalmente, Sede de la próxima Asamblea Nacional.

El señor Luis Rodríguez Machín, Jefe de Despacho de las Oficinas de la Federación Médica, nos ruega llamemos la atención a los médicos nombrados Delegados a la Asamblea de Santiago de Cuba, se personen en aquellas oficinas antes del próximo día nueve a recoger sus credenciales.

Declárase sin lugar una demanda contra el Obispo de Camagüey y la "Fundación Dolores Betancourt"

Dictó setencia la Sala Primera de lo Civil de la Audiencia, en las últimas horas de la tarde de ayer, resolviendo en apelación el pleito de mayor cuantía seguido en el Juzgado de Primera Instancia de Almendares, sobre cobro de pesos, por el Letrado de Camagüey, doctor Enrique Sanz Agramonte, por su propio derecho, contra Teresa Isabel Agramonte y Josefa Serra, propietarias de esta capital, contra la Fundación Dolores Betancourt para Niños y Niñas Pobres de Camagüey, contra el Obispo de Camagüey, Ilustrísimo y Reverennísimo señor Enrique Pérez Serantes y contra Francisco de Sales Agramonte y José Agustín Socarrás Recio, representados por los Procuradores Alejandro Fernández Lamarche y Bernabé Vega Santana.

La sentencia, dictada bajo la ponencia del Magistrado Agustín Canteñas del Calvo, constituye un éxito jurídico de los doctores Manuel Dorta Duque, Julio Morales Gómez y Enrique Tovar Babó, letrados directores de las partes demandadas, cuas tesis fueron aceptadas por el Tribunal integrado por los doctores José Rodríguez Acosta, Presidente, y Juan Manuel Macías, Andrés María Lazcano, Emilio Menéndez y el citado doctor Canteña, Magistrados.

Y lo es, porque declarando con lugar las apelaciones de los letrados de referencia, a nombre de sus respectivos clientes y revocando, en consecuencia, lo hecho por el Juzgado, que declaró con lugar la demanda, estima la excepción de falta de acción en el actor para pedir como solicita, aducida por aquéllos, y absuelve totalmente a los demandados, y, también, al actor, de la reconvención, con las costas de la segunda instancia en la forma ordinaria.

DEL CONSEJO NACIONAL DE VETERANOS

En su última sesión el Consejo dió por terminada la misión que tenía encomendada sobre el último reajuste. Se acordó ofrecer un almuerzo mambí por todos los eteranos del agradecimiento al Presidente del organismo, Coronel Cosme de la Torriente, por su valiosa y decisiva cooperación en esas gestiones. Se nombró una comisión a ese efecto.

Para la sesión reglamentaria de segunda convocatoria se nos remite la siguiente convocatoria.

«Tengo el gusto de citar a los compañeros Delegados ante el Consejo Nacional de Veteranos de la Independencia para la sesión ordinaria de segunda convocatoria que deberá celebrar el Consejo Nacional de acuerdo con el Art. 21b. de nuestros Estatutos, el día 5 de diciembre a las 3 p.m. en los salones del Consejo Nacional, Avenida de Bélgica entre Brasil y Dragones. Me permito rogar la más puntual asistencia.

Capitán Ramírez Tamayo, Secretario.

DEFUNCIONES OCURRIDAS AYER EN LA HABANA

(Hasta las 4 p. m.)

Ignacio S. Suárez, blanco, de 70 años de edad, en Concha 901.

Caridad G. González, blanca, de 64 años de edad, en Lealtad 611.

José A. Puentes y Gil, blanco, de 15 días de nacido, en O-Reilly 260.

Antonia G. Ortega, blanca, de 58 años de edad, en Ayestarán 306.

Joaquín Q. Jiménez, blanco, de 69 años, en Corrales 417.

José C. González, blanco, de 33 años, en el Hospital Lebredo.

Ramón G. Fernández, blanco, de 6 años, en N. S. de Regla 52.

Antonio G. Gómez, blanco, de 52 años, en N. S. de Regla 52.

Lázaro A. Suárez, blanco, de 5 años, en Aramburu 60.

Casimiro C. Calveiro, blanco, de 32 años, en Egido 723.

Patricio F. Herrera, blanco, de 83 años, en 10 de Octubre 130.

José A. Ramírez, blanco, de 55 años, en Cerro 1316.

Juliana del Pino, blanca, de 70 años, en Real 67, A. Naranjo.

María T. Hernández, blanca, de 47 años, en Cerro 1316.

Ernesto D. y Zayas, negro, de 74 años, en San Isidro 68.

Ernesto C. Echavarría, mestizo, de 41 años, en la Quinta Canaria.

PROMESA

Si me das, mi adorada,
si me das de tu amor todos sus besos
como canta el jilguero en la enramada
te cantaré en mis versos,
y adornaré tu cuerpo, más que bello,
de mi ilusión con el encaje ardiente,
y del oro del sol con un destello
coronaré tu candorosa frente;
las perlas que se esconden temerosas
en el fondo del mar
por ti rasgo las olas espumosas
y las voy a buscar:
si me das de tu amor todos sus besos
como las madres a los hijos dan,
ni las frías cenizas de mis huesos
de ti jamás, jamás se olvidarán.

José SANJURJO

MENU DEL DIA

Almuerzo	Comida
Cup de frutas.	Grape fruit.
Revoltillo de habichuelas.	Crema de tomate.
Tamal con pollo.	Pavo asado. Jamón planchado.
Ensalada variada.	Ensalada de frutas.
Cake de naranjas.	Merengue con coquimole.

RECETAS DE COCINA

Jamón planchado

Se limpia bien el jamón con un cepillo en seco, dejándolo en una cacerola cubierto de agua durante doce horas. Entonces se raspa con un cuchillo, dejándolo en agua un día más. Bien limpio ya, se pone a hervir a fuego lento, cuidando que siempre el agua lo cubra. Cuando esté blando, se saca, dejándolo con la superficie lisa y con cuidado se le saca el hueso, envolviéndolo en una muselina. Se coloca al horno bien tapado con granos de pimienta, azúcar prieta, tres hojas de laurel, dos clavos de Castilla, echándole poco a poco medio litro de Jerez seco, cocinándose así durante una hora. Se coloca en la bandeja, se cubre con azúcar turbinada y se plancha, cubriéndolo con huevos hilados.

M. R. de FONTANILLS

Señalado para el día 14 del actual el juicio por el derrumbe de la casa de la calle San José número 113

Ayer fué suspendido a petición de uno de los defensores. Se hicieron varias designaciones en el Tribunal Supremo. Una relación de las últimas conclusiones dictadas por el Fiscal

A solicitud del doctor Raúl Alfonso, uno de los letrados defensores, suspendió ayer la Sala Tercera de lo Criminal de la Audiencia el juicio contra José A. Erejomil y otros por el derrumbe en la casa San José 113, en esta capital, que produjo once muertos y treinta y seis heridos. Se señaló nuevamente el acto para el día 14 de los corrientes.

Nuevo secretario del Gobierno del Supremo y otros nombramientos

La Sala del Gobierno del Tribunal Supremo se reunió ayer tarde haciendo varias designaciones a virtud de la jubilación voluntaria del Secretario de Gobierno de es Tribunal, doctor Landro J. Cañizares Gómez, que llevaba treinta y siete años en el Poder Judicial.

Conforme a lo que adelantáramos ayer, la citada vacante produjo remociones por ascenso consiguiente, entre los empleados del Tribunal.

Fué designada secretaria de Gobierno la doctora Margarait Aragón del Pozo de Sosa, que era oficial de Sala con cuatro años de servicios; oficial de Sala, al señor Armando Duval Gómez, con varios años de servicios, que era oficial de Secretaría, y oficial de Secretaria, al señor José M. Suárez Solís, con más de diez años de servicios, que era auxiliar, todos, como se ha visto, por ascenso. Otras designaciones se acordaron, auxiliares, y de ellas daremos cuenta mañana.

Dos conclusiones del Ministerio Fiscal

1 Ministerio Fiscal ha formulado ayer estas conclusiones provisionales:

Seis años y ocho meses de reclusión, por tráfico de drogas, para José Pérez Pérez, llamado 1 Oriental, que usa otros nombres y al que aprecia la agravante personal de reincidencia; y que sea declarado responsable y recluído en el Reformatorio Juvenil Méndez Capote hasta que cumpla la mayoría de edad como medida de seguridad, para Eduardo Rodríguez Heredia, conocido por Pire Rodríguez, por lesiones graves; el procesado, recluído en la citada Escuela Reformatoria por tener dieciséis años, disgustado con el también recluso López Castellanos, le lanzó una piedra causándole lesiones que le afean el rostro.

Ultimas sentencias dictadas en lo criminal

Manuel Traverias, Zee Carbonell, Juan Ortega y José García, son absueltos de infracción electoral, defendiéndolos el doctor José Ignacio Suárez y el doctor Armando Rabell; Abilio aGrcía Riverón y Luis Castillo Acosta, son absueltos también del mismo delito, defendiendo el doctor Miguel A. Navarrete; todas esas absoluciones son por no haberse comprobado los cargos que hizo el fiscal.

LAS COLONIAS INFANTILES HAN DADO COMIENZO OTRA VEZ A SU FECUNDA LABOR

Han reanudado ya sus interesantes y fecundas labores todas las colonias infantiles establecidas en el país, según han informado por la vía telegráfica, al Patronato que las administra y dirige, los directores de tales colonias. Las distinguidas personas, que al frente de dicho Patronato se encuentran, han visto, de ese modo, sus loables esfuerzos en tal sentido, coronados por el éxito, debiéndose éste en parte principal, al concurso decisivo del Presidente de la República, doctor Federico Laredo Bru, del Coronel Batista y de las demás personas que con tanto entusiasmo como eficacia, los han secundado.

El próximo domingo, 4 de los corrientes, se dirigirán a la colonia infantil «Santa Clara», la presidenta del Patronato, señora Carmela Ledón de Mendieta; el vicepresidente, doctor Mario Núñez Mesa, y los otros miembros del Patronato, señorita Martha Murray, señorita Georgina Calvo, el doctor Carlos Hernández Miyares y los señores Manuel Méndez Montes de Oca y Carlos Valdés Miranda, los cuales asistirán a una fiesta que en ella se celebrará con motivo de la Casa de adobe», construida por los mismos niños-colonos. Dicha casa ha sido adornada con maderas y objetos que se producen en distintos países de América, no faltando en ella, un «rincón martiano», dedicado a recordar y venerar la figura de nuestro Apóstol José Martí.

La «casa de adobe» acaso será una feliz iniciativa para nuestros campesinos, que los impulse a sustituir el «bohío de guano» por el «bohío de adobe»; con ello resultará la rústica vivienda, más confortable y más estetica.

Destruído por la Sanidad Vegetal un cartón de cactus

Procedía de México y nuestras leyes prohiben su importación. Marcas de ganado expedidas

Inspectores de Agricultura han procedido a la destrucción por medio del fuego de un cartón de cactus que llegó en el vapor «Orizaba», procedente de México, e importado por un pasajero.

La destrucción del cactus se debió a encontrarse prohibida su importación por el decreto presidencial 1,551 de 17 de septiembre de 1928.

Títulos expedidos

El subsecretario de Agricultura, doctor Gustavo E. Perea, ha firmado los siguientes títulos expedidos por el Negociado de Registro Pecuario y Marcas de Ganado:

Ramón María Díaz, de la provincia de Pinar del Río.

Ramón Palacio Mariño, de la provincia de la Habana.

Santiago Díaz Tápanes, de la provincia de Matanzas.

Domingo Lara González, Virgilio Montesino, Juan Plasencia Damas, Victorino Díaz Sosa, Teodoro Cruz, Benigno Valdivié, Cristóbal Calderón, Carmen Ramos Muñoz, Manuel Chávez Prieto, Pedro Pérez Rodríguez, Angela Mondes Simón, de la provincia de Santa Clara.

Fredesman Mariechel Espinosa y Armando Rivero Dennis, de la provincia de Camagüey.

María Cabrada Cabrera y Benjamín Suárez, de la provincia de Oriente.

Marcas de ganado

Han solicitado marcas como ganaderos menores los señores: Luis Sans Sala, Alfonso Pichín López, Rogelio González, Valentín Cotorruelo, Juan Torres Alvarez, José Sucasa Aguado, Antonio Omaña, Elpidio Don Cisneros, Maximino Sánchez Sánchez, Ramón Sánchez Rodríguez, José Alcebo Iglesias, Manuel Díaz Alvarez, Ana Julia Fonsecas, Juan Eugenio Samín y Ramón Zayas Campanioni.

Y como ganaderos mayores los señores: Higinio Cárdenas Sáenz, Porfirio Junco Menéndez, Miguel Maldonado y María G. viuda de Martín.

Guías forestales autorizadas

Por la Dirección de Montes y Minas y Aguas de la Secretaría de Agricultura han sido autorizadas las siguientes Guías Forestales particulares:

A Isidoro Daumi, Fidencio Lufante Galán, Cresencio Rodríguez, The Cuban Land Co., Carlos Govea, Guillermo Rodríguez, Batabanó Industrial, Compañía Agrícola Norma, S. A., Aurora Lalous Vda. de Saradas, Isle of Pine Co., Guantánamo Sugar Company, Leonardo Rodríguez, General Mining Company, Pablo Martínez Curbelo, Compañía Agrícola Guanacahabibes, Felicia Linares, José González, José R. Castellanos, Aurelio Oslé García.

DENUNCIA DE HURTO

Asunción Bravo González, vecino de Aguacate 556, denunció a la policía que Andrés Castañeda Díaz, a quien tenía en su domicilio por caridad, le hurtó tres pesos y un reloj, desapareciendo.

TRATASE DE BUSCAR SOLUCION AL PROBLEMA DE LOS 300 NIÑOS BECADOS POR LA S. DE SANIDAD

El doctor Costales Latatú aclara la errónea interpretación dada por el Jefe del Negociado de Necesitados. Importantes asuntos farmacéuticos tratados con el Jefe de la Sanidad

Una errónea interpretación, por parte del Jefe del Negociado de Indigentes, señor Eudaldo Romagosa, a una disposición dictada por el doctor Costales, Secretario de Sanidad y Beneficencia, motivó el que les fueran retiradas a dos mil setecientos pobres de esta Capital los talonarios que les acreditaban para obtener una ración de comida cruda cada quince días, de acuerdo con lo dispuesto por el último Comité que dirigía los destinos del referido Negociado de Necesitados.

Esa drástica interpretación de la orden del Jefe de la Sanidad, motivó cuanto publicamos en nuestra anterior edición al referirnos al malestar causado entre los elementos pobres que sin causa justificada, se les restaba el tener derecho a dos raciones más, la del día 15 y la del 30 del presente mes de diciembre.

También ha llevado la tristeza a los hogares pobres el hecho de haber sido dados de baja en los colegios donde se educaban y mantenían, trescientos niños indigentes, alegándose que, de acuerdo con la Ley de 23 de julio pasado, el Patronato que ha de regir los destinos del nuevo Centro de Orientación Infantil debía encontrar saneados los treinta mil pesos de que dispone mensualmente.

Ante ese estado de cosas, el doctor Costales Latatú ha dispuesto rápidamente la restitución de las tarjetas para raciones de comida cruda a los dos mil setecientos indigentes que las poseían, los cuales, pues, podrán obtener las dos últimas raciones del presente año.

En cuanto a las becas suprimidas el doctor Costales hace gestiones cerca de los Poderes Centrales para ver la manera de solucionar este otro grave problema, pues no es sólo el hecho de haber sido lanzados a la calle ya trescientos niños pobres, sino que, teniendo en cuenta la citada Ley que creó el Centro de Orientación Infantil, tieben ser suprimidas todas las becas o lo que es lo mismo, entregados a sus familiares otros cerca de tres mil niños de ambos sexos.

Respecto a lo publicado por el DIARIO DE LA MARINA en su anterior edición sobre si ha sido derogada o no la Ley que creó el citado Centro de Orientación Infantil, los Letrados reafirman su criterio de que «la Ley creando el Centro de Orientación Infantil está derogada por preceptos terminantes del nuevo Código de Defensa Social «que entró en vigor dos meses después de la promulgación de la Ley en cuestión, y especifican que «quedan sin efecto ni valor alguno todas las leyes que, precisamente como la del Centro de Orientación Infantil, se opongan al nuevo Código, desde el momento de la vigencia del mismo».

Despacha en el Calixto García el Jefe de la Sanidad

Durante toda la mañana de ayer el doctor Costales Latatú, Secretario de Sanidad y Beneficencia, estuvo en su Despacho del Hospital «Calixto García», despachando asuntos urgentes con su Secretario Particular nuestro compañero señor Juan Francisco Morán, y más tarde recibió comisiones integradas por la Asociación Farmacéutica Nacional y del Colegio Farmacéutico de la Habana.

El doctor Salvadó, por la última de dichas instituciones, expresó al Jefe de la Sanidad que representaba el verdadero sentir de la profesión que reclama la promulgación de una legislación tendiente a elevar su nivel por todos conceptos, esto es, que regule todo lo relativo a la profesión y venta de productos medicinales. Pidió, asímismo, que se cumpla en todas sus partes el Reglamento de Farmacia en cuanto se refiere a que debe haber un profesional por cada 150 recetas que se despachen en los establecimientos públicos o en las Clínicas o Casas de Salud y el cumplimiento de la Ley de 8 Horas.

A nombre de los farmacéuticos, el Dr. Castro expuso al Dr. Costales la confianza que tenía en él la clase y en el Inspector General de Farmacias, doctor Oscar Campos que labora intensamente por el engrandecimiento de la profesión.

El Secretario de Sanidad les prometió estudiar los problemas planteados, esperando que la solución ha de propender a la mejor organización de los servicios médicos y farmacéuticos de Cuba.

La transformación de edificios en casas de vecindad

Confirmando cuanto el DIARIO DE LA MARINA anticipó hace días al referirse a un informe elevado por el Director de Ingeniería Sanitaria Nacional, señor Rogelio Espinosa, sobre la transformación que se lleva a cabo de edificios inadecuados en casas de vecindad, el Director de Sanidad, doctor Peña, ha remitido a los jefes locales una Circular llamándoles la atención, ya que dichas construcciones no se acometen durante el período constructivo, sino en las ya existentes, deben vigilar estos casos, no autorizándolos sin la correspondiente licencia sanitaria que se expedirá previo informe de la Dirección de Ingeniería Sanitaria Nacional.

Hacinados los alumnos del Instituto número Tres

El Dr. Félix Carrillo, Inspector Médico de la Jefatura Local de Sanidad de La Habana, en informe elevado al Jefe de Inspección Médica, comunica que aunque hay suficiente ventilación en el local que ocupa el Instituto Número Tres, en la Víbora, los alumnos, en número de mil doscientos, están hacinados dado el poco espacio de que disponen; que el servicio de agua es deficiente por hallarse los tanques al descubierto, expuesta a la contaminación; se carece de lavamanos y sólo hay servicios sanitarios, en bastante malas condiciones.

El citado Instituto se encuentra establecido en la calle Patrocinio y José Antonio Saco; y la investigación practicada se debe a informe presentado al efecto por el Inspector Domiciliario número 59.

El Cuartel General del Ejército llama al servicio activo a 143 soldados de la Reserva Militar

El Cuartel General ha llamado al servicio activo como soldados del Cuerpo de Cultura Militar, a los soldados de la Reserva Militar que a continuación se relacionan, los cuales recibirán un Cursillo de Orientación en la Escuela de Perfeccionamiento «José Martí», de la Educación Cívico-Rural, en General Peraza, como aspirantes a Cabos-Maestros del propio Cuerpo de Cultura Militar.

Soldados; René de Huelbes y Suros, Pablo Puente Ortiz, Pedro L. Miranda y Fonseca, José M. Geigel y González, Casimiro Gutiérrez y Carbonell, Bolívar Galás y Miyares, Pedro D. Pérez y Aguilar, Juan C. Rubio y Rubio, Elio L. Vázquez y Rosales, Alberto Rodríguez y Tejera, René Freyre y Silva, Miguel A. G. E. Chaumont y Portocarrero, Armando Vilató y de la Torre, Mario E. Díaz de Quesada y Molina, Gustavo A. Viamontes y Estrada, Luis A. Molina y Pos, Humberto I. Hernández y Moya, Filiberto Castillo y García, Juan José Moya y Cabrera, Angel Fernández y Bermúdez, Sirio Aguila Guerrero, Alberto Aguilar y Menéndez, Odorico Valdés y Ortiz, Buenaventura García y Abreu, Armando Jorge y Junquera, Faustino Soborido y Moreno, Luis M. Díaz y Hernández, Gilberto Capiró y Pino, Laurentino Fernández y González, Agustín R. Fernández y Torre, Hermenegildo L. González, Francisco González, Francisco González y Cabrera, Manuel O. Suárez Pérez, Enrique Gutiérrez y Consuegra, Luis C. García y García, Alberto Mocega y González, Quintín M. Morera y Morera, Eraldo Pérez y Lara, Domingo J. D. Valdés y Pérez, Pedro Almeda y Alvarez, José B. Trimiño y Peguero, José F. Someillán y Ribalta, Narciso Pérez y Núñez, Rolando Pedrosa y Valdés, Pedro G. Pons y Guerra, Rolando Quintero y Navarrete, Luis J. Romero y Vilabrillo, José M. Montiel y Rodríguez, Gil M. Arnold y Abascal, José A. Pérez y Triana, Carlos Santa Cruz y Reinhart, Enrique J. Betancourt y Boada, Mario Ruiz y Enríquez, Luis L. de J. Collado y Verdugo, Carlos M. Corzo y García, Rigoberto Fernández y Fernández, Humberto González y Santa, Antonio R. García y León, Antonio A. Jiménez Martínez, Ramón Mesa y Alfonso, Sabino M. Hilario y Suárez, Eleuterio L. Quesada y Bernal, Carlos M. Pérez y González, Santiago Quintero y Sainz, Cándido Salgado y Roque, José de la Fe James y Herrera, Abrahan Antonio García y Martínez, Pedro F. Rivera y Valdés, Mariano G. Acosta y Orizondo, Francisco J. Montes de Oca y Sarforat, William Rodríguez y López, Orlando Santa Cruz y Hernández, Raúl V. de la C. Martínez y Llanes, Francisco Ortega y Santaella, Felipe García y Casariega-Surit, Alipio González y Hernández, Jesús Gómez y Seoane, Ismael Hernández y Barrio, Felipe Lima y Lugo, Enrique A. F. Loyola y Domenech, Francisco F. Santos y Díaz, Julio M. Suárez y García, Alberto C. de las M. Sánchez y Marín, David F. Fillafaña y Rodríguez, Martí G. Alvarez y González, Humberto Pío Hernández y Campuzano, Eugenio E. Caragol y Casanova, Santiago Costa y Medina, Armando Díaz y Oruo, Víctor Manual Escribá y Crespo, Higinio P. M. Díaz y García, Oscar Elejalde y Cárdenas, Alejandro Fernández y Palmero, Angel P. González y Obregón, Raúl J. A. Fernández Zudaire, Sergio F. Pulles y Montalvo, Raúl Parset y de Armas, Ramón Pérez y Cano, Renato C. C. García, Osvaldo González-Abreus, José Luis Elgarresta y Molaguero, Carlos H. Durán y Cáceras, Dioscórides Vázquez y Tamayo, José M. Hernández y Azcuy, José Alvareo Biosca y Aguilera, José G. Galano, Urbelino Riverón y López, Manuel Larrondo y Lamadrid, Rolando Abrosio y Cuarteiro, Nilo Sanz y San Pedro, Ruben G. M. Yagüe e Izaguirre Justo Germán Enríquez, Augusto I. García y Fonseca, Armando Rogelio Brito y Bustamante, Oscar Rodríguez y Rivadeneiras, Degoberto Noble y Lorenzo, Antidio R. Pérez y Mayea, Virgilio Gómez y Puntes, Félix Rodríguez, Mario G. de la Portilla, Ricardo R. B. Caso y Pérez, Rubén M. Pérez y Calero, Gerardo A. Eloseguia, Cresencio Díaz y García, Carlos M. Cantón y Otaño, Benito Blanco y Daria, José A. Alvarez y Alvarez, Demetrio H. Amador y González, José R. de la C. Abreu y Valdés, Bartolomé A. M. Cordero y Fernández, Mario Cruz y Ramírez Raúl Lazo y Díaz, Arcadio Mañalica y Alfonso, Norberto Nicolás Verrier Roberto Pérez y Caballero, José Fermín Julián Soto y Marticorena, Albio Corona y Senoseain, José Abreahan y Padrón, José J. P. R. Fernández y Collazo, René Onate y Morejón, Luis E. Serrano y Bonet, Braulio Santamarina y Campos y Enrique Fariñas y Lumpy.

ES UN EXITO LA EXPOSICION DE ARTE FEMENINO ABIERTA EN LA ESCUELA VOCACIONAL

La Exposición Nacional Femenina, inaugurada brillantemente la noche del martes último es constantemente visitada durante las horas que permanece abierta al público. Distinguidas personalidades de nuestro mundo gubernativo, intelectual y artístico invaden a diario la Escuela Vocacional, teniendo frases de admiración para la extraordinaria obra que pone de relieve la labor de mujeres de toda la isla.

Nuestro joven Alcalde, Dr. Antonio Beruff Mendieta, que cediera gentilmente el hermosísimo y moderno edificio, orgullo de su administración, hizo su visita también a la Exposición en la tarde de anteayer y dió su parabién caluroso a la señorita María Luisa Ríos, presidenta de la Fiesta Intelectual de la Mujer, que inicia de modo tan rotundo su serie de actos culturales.

En los salones de la Escuela, clasificado todo convenientemente, se admiran bellos lienzos y esculturas, hermosos trabajos de lencería, flores artificiales de maravillosa naturalidad, repujados admirables en piel y metal, valiosos libros de nuestras intelectuales, fotografías, finos y curiosos juguetes, y mil cosas más, bellas, útiles y sobre todo realizadas por las manos de mujeres cubanas.

Permanecerá abierta la Exposición durante los días de esta semana, de 4 a 8 p.m. Se anuncia su clausura para el domingo por la mañana. El día antes, sábado 3, a las 6 y 30 de la tarde, habrá una breve charla de la Presidenta de la Fiesta, refiriéndose a distintos aspectos de la Exposición, su significación, sus posibilidades futuras, destacando también valiosamente algunas de aquellas mujeres que han realizado obra definitiva en sectores de nuestra cultura artística. Carmen de Pazos, Ana Ma. Borrero, Lotte Grahn, y Gloria Garzón, entre otras, serán enjuiciadas y alentadas por la palabra de María Luisa Ríos.

De los primeros días del matrimonio depende la dicha conyugal como de los cimientos depende la solidez del edificio. Busque para su luna de miel el lugar donde la Naturaleza y todo cuanto le rodee favorezcan el idilio del amor ensoñado y asegurará su felicidad la que pondrá en grave riesgo si no toma esas precauciones.

LA LUNA DE MIEL

A 800 pies de altura sobre el nivel del mar.

EL GRAN HOTEL DEL BALNEARIO

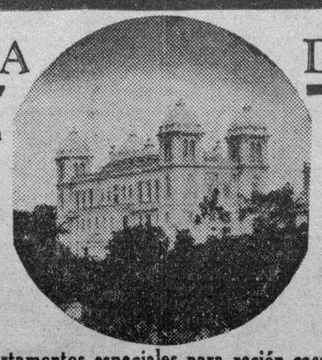

En medio del paisaje más bello de la República.

ABIERTO TODO EL AÑO

Apartamentos especiales para recién casados
Precios desde ocho pesos a quince pesos diarios por la pareja, todo comprendido.

El Gran Hotel del Balneario es el sitio ideal para las lunas de miel. A dos horas de La Habana y tres de Las Villas, edificio espléndido, temperatura deliciosa, habitaciones confortables, Restaurant de 1ra. clase. Médico, Botica, Laboratorios, Gabinete dental, Dpto. de Radiología y toda clase de recursos y comodidades. Los recién casados pueden hacer vida social o totalmente retraída a su voluntad para lo que cuentan con numerosos paseos refugios encantadores.

Diríjase para informes y reservaciones al Gran Hotel del Balneario. San Miguel de los Baños. Teléfono 1-3324. Habana.

M.E.C.D. 2016

SE VERIFICARA EN SANCTI SPIRITUS UNA GRAN EXPOSICION GANADERA DURANTE LOS DIAS 28, 29 Y 3

RUTA QUE DEBE REPARARSE

Desde San José de las Lajas parte una carretera que pasando por el pueblo de Tapaste se dirige al de Santa Cruz del Norte, uniendo en su ruta a la ciudad de Jaruco. Con lo expresado ya puede suponerse la importancia que tendrá la mencionada carretera si en relación con Santa Cruz del Norte es la única vía de comunicación de que dispone tan rica y fértil zona de la provincia habanera.

La carretera central ha hecho de varios pueblos que se encuentran situados en su ruta, bellas y progresistas poblaciones. Uno de esos, San José de las Lajas, ha sido beneficiado de manera extraordinaria con la realización de dicha obra. La configuración de su perímetro, largo y estrecho, al partir la población a su paso ha hecho de la avenida de la carretera una arteria de gran circulación y por tanto de notable valor comercial.

Santa Cruz del Norte, pueblo ribereño, alegre y progresista, ofrece al residente las ventajas inherentes a todo puerto de mar: aire puro, sol y sal marinos. Además, es pueblo industrioso que dedica sus actividades a múltiples faenas que eleva a la comarca a un nivel de vida bastante fácil, dentro de la natural depresión que sufre el país.

Si hay carretera que requiere de la Secretaría de Obras Públicas una rápida atención es esta de San José de las Lajas a Santa Cruz del Norte.

No vamos ahora a buscar el origen del mal: si en la falta de créditos o en el abandono de los llamados a velar por la conservación de los caminos. Pero lo cierto es que, apenas iniciado el deterioro de uno de ellos, bien por el excesivo tránsito de vehículos, bien por la acción de las lluvias o por cualquier otra motivo, se acudiera inmediatamente a repararlo, de seguro que no sería menester, como ocurre casi siempre, la distracción de un subido crédito para conjurar un mal que apenas en su origen hubiera tenido importancia.

Más que las obras por realizar, la conservación de las existentes es primordial deber de cualquier departamento del Estado. Y máxime cuando se trata de carreteras. Acaso se ignora los incalculables perjuicios y molestias, las pérdidas que ocasiona el mal estado de una vía de comunicación, como esta de San José de las Lajas a Santa Cruz del Norte produce? Se ha pensado lo que para los pueblos mencionados y otros comarcanos representa el que esa vía de comunicación se encuentre en buen estado tanto para el transporte de viajeros como para la conducción de mercaderías y frutos?

Se ha dicho que el progreso de un país está en relación directa con el número y estado de sus vías de comunicación. Nada más exacto, ni más fácil de comprobar inmediatamente en cualquier parte.

De ahí que llevando el postulado a una emplia comarca, puede decirse, en forma inversa, que el estancamiento de su riqueza, lo precario de su comercio e industria, en una palabra, su ruina y empobrecimiento, dependen exclusivamente de la falta de caminos o por el mal estado de los existentes que en este caso de la carretera Santa Cruz prácticamente es peor aún de que existiera.

Debe—y así lo esperan anhelosos aquellos vecinos—acudirse rápidamente a la reparación de la vía mencionada. Es un extraordinario, que reclama urgente atención.

DESCUBIERTO UN IMPORTANTE ROBO DE MERCANCIAS EN LOS FERROCARRILES DE CAMAGUEY

Trasbordaban lo robado de los carros a un camión propicio.

Otros artículos eran ocultados entre las malezas del camino.

Asciende a tres mil pesos el valor de la mercancía sustraída

Parte de las mercancías ocupadas por el jefe de inspectores de los Ferrocarriles, señor Celada, el total de las cuales asciende a unos tres mil pesos. Estas mercancías fueron encontradas en la casa del señor Andrés Suárez.

CAMAGUEY, diciembre 1. DIARIO. Habana.—Desde hace varios meses, la administración de los Ferrocarriles Consolidados de Cuba venía advirtiendo la falta de mercancías de sus trenes, sin que, a pesar de las múltiples investigaciones que efectuaban los Inspectores de la compañía, se llegara al esclarecimiento de quiénes eran los autores del hecho.

Eran tan continuadas las substracciones, que alarmaron grandemente a los directores de dicha empresa ferrocarrilera, los que optaron por extremar más la vigilancia, sin que tampoco diera resultado, debido a la habilidad que ponían en sus hechos delictuosos los autores.

El día 17 del mes de noviembre se recibió en Camagüey un carro, al que le faltaban 15 sacos de café, valorados en unos 600 pesos, por lo que el Jefe de Inspectores señor Antonio F. Celada Lena, dispuso que el inspector Enrique Lozano practicara esta vez las investigaciones del caso, ya que las mercancías robadas ascendían a más de 3.000 pesos.

En sus acuciosas investigaciones, el inspector Lozano practicara esta vez las investigaciones del caso, ya que las mercancías robadas ascendían a más de 3,000 pesos.

En sus acuciosas investigaciones el inspector Lozano practicará esta las substracciones de mercancías se verificaban entre las estaciones ferroviarias de Ignacio a Marchena, llevándose a cabo el hecho, mientras los trenes iban en marcha, trasbordándose las mercancías a un camión que seguía al tren.

Ahondando esas pesquisas pudo saber el señor Lozano que el camión referido tenía la capota roja y era de los utilizados en la carga de madera, pues se había visto transitar en horas de la madrugada entre las estaciones de Ignacio a Marchena.

Ya con esos antecedentes el Inspector Lozano se puso de acuerdo con los también inspectores Celada, Angel Vilaró, Justo Sánchez y F. Martínez, quienes se apostaron próximos al elevador de la carretera de Ignacio Marchena, sorprendiendo a un individuo cuando iba en busca de una yegua y varios envases de café que habían sido dejados en ese lugar. Esto ocurría el día 26 del mes de noviembre, por lo que le dieron el ¡alto! logrando arrestarlo.

El detenido manifestó nombrarse Luis Mederos Sánchez, y después de un largo interrogatorio, declaró que sus cómplices eran Luis Soler Fernández y Antonio Suárez, éste bodeguero establecido en Estrada Palma y Rosario, a cuyo individuo le entregaban las mercancías robadas.

Una vez que los inspectores procedieron al arresto de los autores del hecho, dieron cuenta al Jefe de la Policía de Camagüey, quien procedió a iniciar las actuaciones, ocupándose entre las malezas y alcantarillas existentes en el tramo de San Ignacio a Miraflores, numerosos bultos conteniendo zapatos, café, confituras, efectos eléctricos drogas, impresos, ropa hecha y cristalería, todo robado de los trenes.

Los responsables han sido encarcelados.

Los directores de los Ferrocarriles han felicitado efusivamente a sus inspectores y al Jefe de la Policía, señor Soler, por el triunfo obtenido al descubrir a los autores y ocupando parte de lo robado. E. R. HERNANDEZ. Corresponsal.

DELINCUENTE DETENIDO

Manuel de Jesús Cisneros, sin domicilio, fué detenido en los momentos que en unión de un individuo conocido por «Cáscaras de Piña» que logró fugarse, intentaron sustraer un encerado de un camión que se encontraba estacionado en Monte y Matadero.

Valiosos premios se otorgarán en la exposición ganadera que se verificará en Sancti Spíritus

La comisión organizadora está compuesta por varios señores prestigiosos y de probado entusiasmo. Próxima excursión electoral asturiana a La Habana. Una reunión

Excursión Asturiana

Con motivo de celebrarse el día 11 del presente mes de Diciembre las elecciones generales para regir los destinos de la poderosa institución que radica en la Habana, del Centro Asturiano, de 1939-1940 y que se llevarán a cabo en su local social, en dicho día los entusiastas asturianos afiliados al gran Partido Centralista de esta ciudad están en estos momentos activando la manera de llevar a esa capital el mayor número de socios de ese Centro que tengan derecho al voto con el fin de sacar triunfante su Candidatura para Presidente, al rico industrial Sr. Juan Bruno Díaz Cuervo, conocido almacenista de tabaco que como es sabido hace años en esta ciudad y frente a la Plaza de la República, sostiene una gran escogida de tabaco que representa el Sr. Sabino Muñiz, otro asturiano cien por cien. Como primer Vice Presidente al Sr. Constantino Junco y Sordo y para segundo Vice-Presidente el Dr. Ramiro Areces González.

Es pues una candidatura de gran triunfo por las personalidades que la integran.

Los organizadores de esta excursión son los señores Jesús Solís González, conocido y solvente comerciante de esta localidad, dueño del acreditado Hotel Plaza; Sabino Muñiz, conocido y atento tabacalero, Teodoro Menéndez Alvarez, industrial de esta ciudad; Demetrio Menéndez condueño de los almacenes de La Primavera; Francisco García Arias, rico comerciante y ganadero de ésta y los comerciantes señores José Manuel Méndez, de La Naviera y Manuel Alonso Hevia.

Saldrán varios ómnibus de 10 a 11 de la noche del día 10 de Diciembre desde el Hotel Plaza con el fin de llegar a la Capital en las primeras horas del siguiente día y sus componentes van con la seguridad de sacar triunfante la candidatura del gran Partido Centralista.

El regreso de esa capital será por la noche en los propios ómnibus fletados.

La Exposición Ganadera

Como es sabido y debido a las iniciativas de los señores Eloy Jiménez Pérez, Alcalde Municipal de esta ciudad y de Rafael Acosta López, activo Inspector Municipal de Agricultura, se llevará a cabo en nuestra ciudad los días 28, 29 y 30 de Diciembre del corriente año, una gran Feria Exposición Ganadera Regional, que coincidirá con la de la Asamblea Anual del Colegio Nacional de Veteranos que tendrá por sede esta misma ciudad espirituana en los propios días ya expresados del mes de Diciembre.

El lugar de las celebración será los barracones y Campo de Sport del Colegio de La Salle de esta ciudad, detrás de la Carretera Central y colindante con la ciudad.

Para esta Exposición se cuenta con magníficos y segurísimos corrales para ejemplares de ganado que no estén domesticados; además con un modelo de establos para los animales de pesebre.

La inscripción es absolutamente grátis así como la alimentación de los animales, durante su permanencia en los establos y corrales.

El Director General de esta gran Feria Exposición lo es el señor Rafael Acosta y López.

Para la misma habrá valiosos premios concedidos por la Secretaría de Agricultura. Instituciones locales; Corporaciones Económicas e Industriales y comercio de la localidad y de representativos y funcionarios del Gobierno.

Los Dres. Antonio Jordán Giroud y Rafael García Escribano cooperarán a la brillantez de la misma.

La Comisión organizadora está integrada; como Presidente de Honor, Ingeniero José M. García Montes, Secretario de Agricultura y Coronel Gabino Gálvez Borges, Gobernador Provincial; Presidente efectivo: Eloy Jiménez Pérez, Secretario Tesorero: Rafael Acosta López; Vocales: Sres. Manuel García Rubio; Dr. Guillermo de Valdivia; Dr. Antonio Jordán; Dr. Rafael García; José Antonio Reyes; Dr. José A. García López; Cándido Rodríguez; Domingo Porto Brito; Dr Rafael Pina; Ramón Estapé y Eric de Stutz.

Sin duda alguna será un gran acontecimiento en nuestra ciudad, dicha Feria Exposición.

Simpática Reunión

Con motivo de celebrar su fiesta onomástica el día 26 de Noviembre la joven y gentil señora Delfina Bermúdez, bella esposa del comerciante de esta plaza señor José Insa Omella, vióse muy congratulada y colmada de felicitaciones por sus amistades.

Hubo un recibo animadísimo en su residencia, congregándose allí, sus íntimas amistades.

Por la tarde se sirvió una espléndida comida rociada de los mejores vinos, encontrándose la mesa decorada con gran maestría y en sus adornos se destacaban lindísimos alelíes colocados con exquisito arte. Flores infinitas, muchas flores llegaron hasta la señora de Insa como expresivos mensajes de felicitación de sus amistades.

Por la noche la alegría no decayó un solo momento viéndose su elegante residencia concurridísima.

Allí se brindó por su eterna ventura en tan señalado día.

Sepelios

En esta ciudad se han llevado a cabo con nutrido acompañamiento los sepelios de los señores Juan Mederos Carballo-Juan Rodríguez Viciedo (Guerrero) y de la señora Osilia Pérez y Sánchez, fallecidos en estos días, dejando sus respectivos hogares entristecidos con su eterna desaparición.

Teatros

Con gran éxito continúan funcionando el coliseo «Renacimiento» y el cine «Serafín Sánchez», viéndose sus respectivas salas muy concurridas y siendo exhibidas en los mismos, las mejores cintas que salen al mercado.

Serra CARBONELL,
Corresponsal

LA PATRULLA POLICIACA

TITINA LA MECANOGRAFA

EL PATO PASCUAL

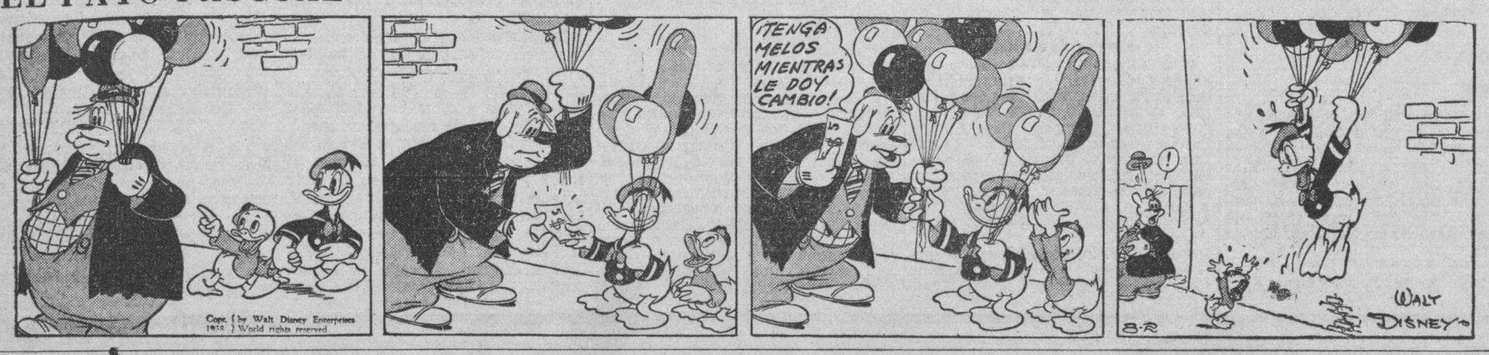

EL PROFESOR NIMBUS

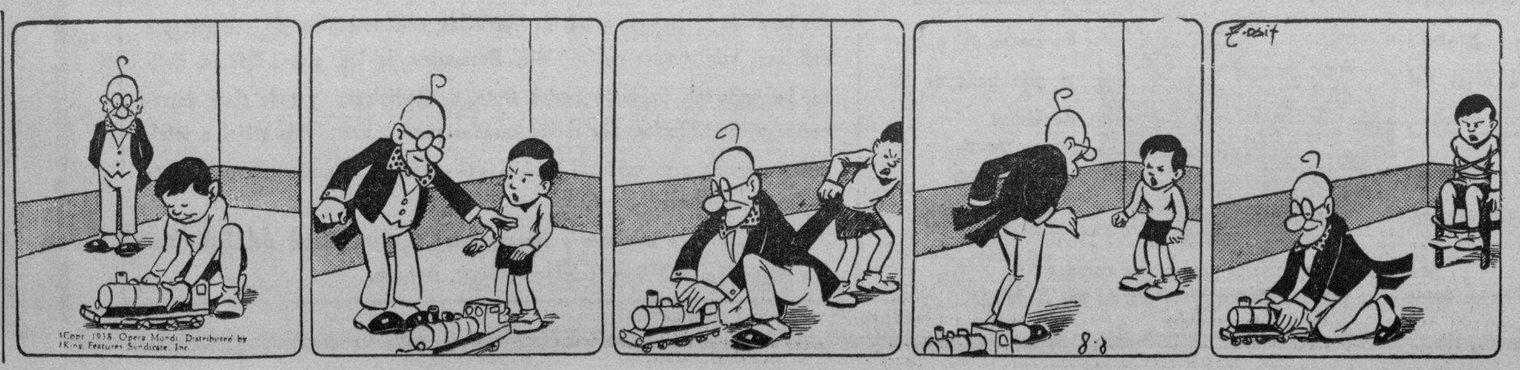

ANUNCIOS CLASIFICADOS DE ULTIMA HORA

(COLUMNA UNO)

PROFESIONALES

1 ABOGADOS Y NOTARIOS

DIVORCIOS; MATRIMONIOS. SIN IR al Juzgado; Declaratorias de herederos; ciudadanías; Administración de bienes, corriendo con las reparaciones, por pequeño costo y toda clase de reclamaciones. X-2571

3 DRES. EN MEDICINA

DR. MARINO RAMOS
Especialista del Hospital Mercedes
Medicina General. Enfermedades de la infancia. Niños retrasados, Consultas Reina 212, de 2 a 7 p. m. M-2107.

DR. N. SOTO
Dentaduras 10 pesos. Puentes 5 pesos; Empastes 1 peso. Reparación de dentaduras y puentes en el día. Cura de encías. Consultas de 8 a. m. a 8 p. m. Domingos de 8 a. m. a 11 a. m.
Monte 426 entre Aguila y Angeles

DR. J. GARCIA RIOS
De las Universidades de Barcelona y Habana. Ex-Cirujano Hospital Emergencias y Dependientes. Cirugía General. Ulcera estomacal y duodeno, sin operación. Apendicitis, varices, hemorroides. Impotencia Esterilidad. Aborto habitual. Consulta y reconocimiento $3.00. San Nicolás 514, de 2 a 4.

Más ANUNCIOS CLASIFICADOS de ULTIMA HORA en la página 19

COMPRAS

10 SOLARES.

BARCO PARADO, NO GANA FLETE. Urgente! Compro casas Habana o Repartos. También los doy en primera hipotecas, bajo rédito a quien cumpla. Gratifico con $20 quien proporcione operación, Regalo a quien viva en Marianao casita $800; o menos; también solar 15x36, frente tranvía «Lawton» Interesado: I-5343.

COMPRO CASITAS BARATAS Terrenos o finquita. Doy en parte de pago una casa de huéspedes que deja buena utilidad. No soy corredor. Informan Prado Esquina a Malecón Tel. A5-3692.

17 MUEBLES Y PRENDAS

U-1510
Compro muebles, objetos de arte; vajilla porcelana o plata; ropas; máquinas coser y escribir; baúles; escritorio; radios. Pago mejor que nadie. Rapidez operación.

M-9136: COMPRO
Máquinas coser; escribir; archivos; cajas hierro; contadoras; divisiones mamparas; pupitres; o fincinas completas; máquinas sumar; calcular; equipajes; objetos arte; cafés y fondas sillones barberos; barberías completas. Vendo un tostador café de 25 libras. También vendo camión Chevrolet del 37, está nuevo; tengo sillas de Viena de importación para café y fonda. Llame a esta casa M-9136.

Arrendamientos

A-1 FINCAS RUSTICAS-URBANAS

SE ALQUILA FINCA DE RECREO, con lujosa residencia, en la carretera Central, Caimito del Guayabal. Ultimo precio $35.00 mensualese. Informan U-2994.

Reparaciones

42 MUEBLES Y PRENDAS

GARCIA ESPINOSA. MUEBLERIA y Tapicería. Tener sus muebles flamantes es sinónimo de prosperidad. Píntelos, Tapícelos. Llámenos. Teléfono U-1424. San Rafael entre Aramburo y Soledad. No cobramos lujo.

VENTAS

48 CASAS

VENDO CASA SAN ANASTASIO No 564 entre San Francisco y Concepción, compuesta portal; sala; saleta; tres habitaciones; comedor al fondo; hall; cocina; baño completo; cuarto y servicio criados; patio y traspatio grandes; instalación gas y electricidad entre paredes. Construcción ladrillo, cemento y hierro. Informan: Someruelos Nro. 209 bajos entre Misión y Arsenal, verse 1 a 3 p.m. Libre gravámen; no corredores.

VEDADO
Ideal para construir una casa de Apartamentos 1,642 metros en la calle O entre 19 y 21, acera de la sombra, frente a jardines Hotel Nacional; alto; magnífica vista. 30.66 metros de frente a $25.00 metro cuadrado. Alberto Mendoza M-9494. Amargura 23.

5.700 PESOS
Un palacio portal, sala; saleta; toda decorada; cuarto baño intercalado fondo 1 cuarto criado; próximo al Parque Luyanó; calle Asfaltada. Otra 3 cuartos, próximo a Hijas de Galicia, $3.500. Otra 2 cuartos, comedor fondo: $2.700. Informes A5-0152. R. Valdés.

LOMA DEL MAZO
Vendo preciosa casa-quinta, sin estrenar; estilo colonial; construcción primera; carpintería caoba; calle recién asfaltada próxima Instituto Víbora; Colegios Maristas; Lourdes; grandes jardines y patio; portal; tres habitaciones; lujoso baño intercalado en colores; closets; cuarto y servicio de criados y espacio para garage. Véala Juan Bruno Zayas entre Carmen y Vista Alegre. Informes: A-8382.

POR EMBARQUE VENDO EN LA calle 2 próximo a Zapata casa de portal; sala, 2 cuartos y demás servicios; solar mide 13x58: $3.250 Trato directo. FO-3614

VENDO EGIDO 3 PLANTAS MOderna. $10.000; otra 2 plantas: $7.500 esquina 3 plantas comercio, $17.000; otra: $18.000; otra: $8.000; San Rafael 2 plantas, renta $200; $22.5000; otra: $6.000; otra: $5.500; 1 planta: $3.000; Malecón 3 plantas $15.000; Monserrate 1 planta: $6.000. Prado y Dragones, café M-4739 Yáñez.

CERRO, PEGADO A LA CALZADA, vendo casa antigua, mamposteria, portal; sala; saleta; comedor; cinco cuartos; garage; terreno 16x39 mts. (624) mts $4.350. Dueño Estrada Palma 463 esq. 4 Delgado Santos Suárez.

COUNTRY CLUB. UNA ESQUINA de fraile, con una espléndida residencia, pisos de mármol; 5.000 metros de terreno. Urge su venta por tener que embarcar. Informa: G. del Monte, Habana 264. M-2474

VENDO ESQUINA CON 638 METROS en San Rafael medida ideal para edificio madera; tiene planta baja con establecimientos; precio barato. Informes Martínez, Ayuntamiento 113, esq. Manila.

VENTAS

48 CASAS

«EL MAGO DE LAS GANGAS» OFREce tas honor a su nombre. Casa Vedado, arreglándola ganará el doble $2.300 también parcela 12x22.66 calle 17 $2.500, Casa 1|2 cuadra San Rafael $3.500. Otra chica barrio «El Pilar» $1.500; o menos. Víbora calle San Buenaventura, pintada al óleo $1.300; con facilidad. Otra «Santos Suárez» ¡preciosa! propia para recién casados $1.950. Cerro (Salvador) tiene portal $1.400. Regalo solar 14x26 (en Ampliación) $485. Otro «La Sierra, (baratícimo) ¡Atención! Casa Víbora; ¡fresquísima! madera bien hecha $650.00 o algo menos. Esta última probablemente se queda con ella, el linotipista que haga este anuncio. Informes: I-5343. (Atendido siempre).

LINDO CHALET EN MIRAMAR EN la calle 16 entre 5a. y 7a. Avenidas. Solar completo dos plantas, 3 habitaciones; construcción de lujo $16.500. Mir6 A-8577 Aguiar 361.

VEDADO. EN LA CALLE 17, A LA entrada y a la sombra, vendo una casa de mampostería y una planta, en $11.000, que es una verdadera ganga. Informa: G. del Monte. Habana 264. M-2474.

VEDADO $6.500
Casa moderna que mide 15x35 varas, compuesta de jardín; portal; sala; cuatro cuartos; lujoso baño intercalado; comedor al fondo; pantry; cocina; garage; dos cuartos criados, una cuadra de 23. Informes su dueño Telf. F-2829.

Oportunidad sin igual
ALTURAS DE MIRAMAR
Vendemos gran residencia estilo colonial con una superficie de 1,500 varas, compuesta de jardín, todo alrededor, 2 portales, 3 terrazas, gran sala, comedor, gabinete, hall, cinco cuartos, 2 baños de lujo, cocina y pantry, garage para 2 máquinas y dos cuartos de criados, costó $60,000.00 hoy se regala en $25,000.00 con sólo $12,000 de contado y el resto con facilidad de pago. Informan: Quintana e Hijo. Chacón, 203. Teléfono M-8182.

EN LO MEJOR de La Habana, vendo edificio moderno, rentando $700.00 mensuales. Precio; $68,000. Costó $90,000; otro rentando $200 en $23,500. Informan Quintana e Hijo. Chacón, 203. Teléfono M-8182.

49 SOLARES

MIRAMAR
Esquina de sombra 34 y 3ra. Avenida rodeado magníficas residencias. 25.06 por 29.48 igual 738 varas cuadradas $2,955.00. Alberto Mendoza. M-9494. Amargura 23.

AMPLIACION DE ALMENDARES PARCELA IDEAL
Vendo parcela con una medida de 15x35 igual, a 525 varas, situada calle 11, entre Ave. 3a. y 4a. en la misma manzana de la nueva Iglesia y rodeada de magníficas residencias. Precio: $1,550.00. Informan Quintana e Hijo. Chacón, 203. Teléfono M-8182.

REPARTO MIRAMAR GANGA
Vendo solar de 20 x 45, igual a 1,251 varas, situado calle 16, entre 5a. y 7a. acera de la brisa, rodeado de magníficas residencias y calle asfaltada. Precio: $4.00 vara. Informan: Quintana e Hijo. Chacón, 203. Teléfono M-8182.

MIRAMAR $3.000
Parcela esquina 20x30 varas, situado 14 y 3a. Avenida, próxima al reloj, rodeada grandes residencias; única de esta medida en tan buen lugar. Su dueño teléfono F-2829.

SOLAR DE ESQUINA 330 VARAS, Reina y Concepción, Quemados, cerca «4 de Septiembre» ideal para tres casitas a $30. Informan Martínez Ayuntamiento 163 esquina a Manila, Cerro.

MIRAMAR. LUGAR MUCHO PORvenir; vendo esquina 7a Avenida, sombra a $6 v. y parcela en la calle 26 a $3.75. G Delmonte, Habana 264 M-2474

VENTAS

49 SOLARES

ALTURAS DE COLUMBIA. FRte Colegio Belén, próximo vía, una cuadra Calzada. Varios tes distintas medidas. Desde $ vara. Rodeado magníficas ca Marrero. Aguiar 117. M-7774.

VEDADO. CALLE 25 CERCA DE vendo un hermoso lote de terre 2.200 metros propio para gran edi de departamentos. Verdadera ga por liquidación de herencia. Info G. del Monte, Habana 264. M-24

ALTURAS DE ALMENDARES SOLAR IDEAL
Vendo solar Avenida de Paz, próximo al Paradero Co Rivero. terreno llano, rode de buenas residencias, mide por 45. Precio a $5.50 va Informan: Quintana e H Chacón, 203. Teléfono M-81

50 FINCAS RUSTICAS

¡UNA GANGA!
Finca ocho caballerías. K metro y medio carretera; palmas, buena aguada sin g vámenes. Cuatro caballerías bor, resto para crianza gana $6,000. Agapito Correa. Ro 14, Güira de Melena.

VENDO FINCA de recreo Cur
Cantarranas en $6,000.00 da sellada de árboles frutal una gran casa de madera y ja agua, luz y teléfono. Se facilidades de pago. Quinta e Hijo. Chacón, 203. M-81

51 ESTABLECIMIENTOS

VENDO LA MEJOR POSADA DE 150 al mes y 1 guagua para Co gio urge venta. Sr. Navarro. Co entre Aguila y Crespo (bufete) de a 9 solamente.

BUEN NEGOCIO
Se vende fábrica de tabacos en ma cha. Marca registrada y Agencias todas las provincias. Informes: pez, Aguiar No. 251. Café.

SE VENDE UN HOTEL MAGNIco negocio para la temporada; narán dinero y trabajará poco. No pi da esta oportunidad, el dueño se tira. Informes Prado 2 esquina M león Pérez.

SE VENDE FARMACIA EN MAGfica barriada del Vedado. Para formes: Telf F-3454

53 AUTOMOVILES-ACCESORIOS

CUPE «DODGE» 5 PASAJEROS. Nvo. Muy poco uso. Se vende bara Véalo garage «Santa Clara» Mis entre Factoría y Someruelos.

SE VENDE UN FORD 4 PUERTA año 1934 completamente nuevo, forman Clínica Cardona; calle 17 957 teléfono F-6269

SE VENDE $950 AUTOMOVIL «OLmobile» Sedan, tipo turismo, nue color marrón; costó hace 3 meses la agencia $1.570. Véalo es un rega Alberto Cuervo. Edificio Metropoli na 342. M-2808.

GANGA. FORD 36 4 PUERTAS Luxe. Puede ve rse en Calzada Luxe. Puede verse en Calzada

PLYMOUTH 38, LUXE CUSTOM, tura y vestidura especial, como paquete. Se da barato; garage «O Compostela y Sol.

54 MAQUINARIAS

TRACTOR DIESEL 40 H. P.
Marca Carterpillar se vende por mitad de su valor, en perfecto estad Informan Aguiar No. 411 quinto pis Teléfono A-0651.

SE VENDE TANQUE VERTICAl plancha de acero mil galones capac dad. Con serpentín para vapor y re volvedora. FO-1538.

SE VENDEN VARIOS APARATO marca «Delta» de carpintería nu vos; taladros; torno; sierras; sinfi trompo; lijadora; garlopa. Un tall completo. Muy baratos. O-Reilly 2 altos, Rodríguez.

55 CAJAS CONTADORAS

VENDO CAJA :NATIONAL» MAcando 99.99. Está flamante cos $365.00 la doy con $150.00. Informe Martínez. Ayuntamiento 163, esquin Manila. Cerro.

56 MUEBLES Y PRENDAS

¡CHANCE UNICO! JUEGO CUARTo 3|c, elegante butacón, chifforrobe juego comedor estilo inglés; pata volteadas 14 piezas. Otro Renacimien to; mediano; todo nuevo. Belascoaín esquina Concordia. Bodega; Venga pron to a todas horas.

VENDO JUEGO CUARTO 3 CUERpos de caoba de 8 piezas sin estre nar tipo grande, precio situación. In formes: San Benigno 462 entre San ta Emilia y Zapotes. Martín.

MUEBLES A PLAZOS
VEA NUESTRO GRAN SURTIDO EN MUEBLES DE TODAS CLASES
Precios baratísimos
«LA PERLA»
Animas 404, casi esquina a Galiano
Teléfono: A-8222

FAMILIA VENDE REGIO CUARTO 3|c, butacón tiradores finos $125; lujoso comedor renacimiento $70; living room dobles cojines, lámpara madera $25; juego recibidor nikel. Salud 262 Escobar y Lealtad.

FAMILIA VENDE JUEGO CUARTO 3|c, nuevecito $35; otro regio caoba baratísimo, sala $35; comedor renacimiento $50; Singer ovillo y Remington portátil (ganga). Escobar 65, San Lázaro y Lagunas.

FRIGIDAIRE SE VENDE $125.00 ALto 67 frente 48 pulgadas. Informan elf. A-9877 Belascoaín y Salud.

GANGA. VENDO MODERNO JUEGO cuarto 3|c, completo. Recibidor caoba propio profesional o familia. Nevera Bohn, toda porcelana y niquelada. Poco uso. Gloria 812 altos.

URGENTE DESEO VENDER FINO juego cuarto último tipo escaparate y chifforrober 3 cuerpos; juego comedor tamaño chico; librero y demás muebles. Cerrada del Paseo 13 bajos entre Zanja y Salud.

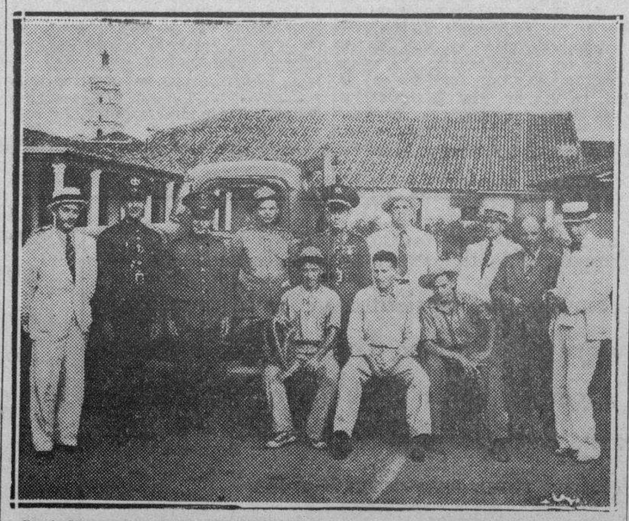

Sentados aparecen los tres detenidos, miembros de la banda que actuaba sustrayendo mercancías de las casillas en los Ferrocarriles de Camagüey. Detrás, de pie, el jefe de inspectores de los Ferrocarriles, señor Celada, que efectuó todas las diligencias y dió con los componentes de la banda, y a su lado el capitán Soler, que efectuó la detención.

M.E.C.D. 2016

ANUNCIOS CLASIFICADOS DE ULTIMA HORA

Más ANUNCIOS CLASIFICADOS de ULTIMA HORA en la página 18

VENTAS

57 UTILES DE OFICINAS

MAQUINAS

de escribir, sumar calcular, adresógrafos, etc. Reparamos y reconstruímos. Servicio certificado. Igualas mensuales. Alquiler. Compra. Venta. Cambios. Cintas. Papel carbón, etc.

TALLERES L. C. SMITH-CORONA Compostela 360, entre Obrapía y Lamparilla Teléfono A-7743

59 RADIOS

PHILCO, MODELO 1939, DE PAquete. Ocho tubos. Precioso gabinete. Calle 15 No. 1012 bajos entre 10 y 12. Vedado.

TENGO QUE HACERME CARGO DE magníficos radios Philips y otras marcas que no pueden seguir pagando los liquido al contado muy baratos. Diez y siete 807 bajos entre 2 a 4 Vedado.

¡MAS CALIDAD, MAS EFICIENCIA, más garantía! Radios General Electric desde $3.50 mensuales. Otros desde $10.00. Casa Suárez, San Lázaro 360 cerca Manrique. Telf. A-7159.

60 INSTRUMENTOS DE MUSICA

$40.00 VENDE FAMILIA PARTICULAR precioso piano europeo, propio para estudios; lindas voces y excelente marca con su banqueta. Reyes 325 entre Luz y C. Víbora.

AFINADORES

$2.00 SOLAMENTE LE CUESTA AFINAR su piano, poniéndole cuerdas nuevas gratis, siendo pocas las rotas. Reparaciones baratas. Oiga tocar al afinador lindas piezas. Oscar, teléfono X-1205

61 DE ANIMALES

VENDO. DOS HERMOSOS CABALLOS finos de paso, para persona de gusto, uno potro, otro jaca propios para paseo. Informa: Dr. Suárez I-6289.

VENDO NOVILLA JOSTVI PARIDA de hembra; buena lechera; para más informes y ver el animal: Reparto Miraflores, Los Pinos calle 2a Nro. 20 entre H e I preguntar por Rubén.

62 OBJETOS VARIOS

DISCOS. SE VENDEN OPERAS COMpletas en libros correspondientes; zarzuelas; himnos t odas naciones; piezas canto e instrumentos por eminentes artistas; música religiosa; música bailable. Teléfono I-4091

ARMATOSTE MODERNO DE BODEga se vende muy barato, con nevera: luna de espejo; barandas con columnas torneadas etc. Av. Los Pinos y Oeste. Telf. I-5221. Local 1-A. Martínez.

Dinero-Hipotecas.

64 OFERTAS

DINERO PARA PRIMERA HIPOTECA, sobre casas y solares en buen punto, al más bajo tipo de plaza. Operaciones rápidas. I-3197, después de la una tarde.

PARA LAS DAMAS

70 INTERES PARA LAS DAMAS

ACADEMIA DE CORTE Y COSTURA. Adquiera título en 2 meses, se confeccionan vestidos económicos; clases diarias, calle G 555 entre 23 y 25 Vedado; pase a recojer su trabajo. Llame al teléfono F1-7212

SOMBRERERIA: NO BOTE SU SOMbrero de uno viejo; un modelo queda nuevo por centavos. Se hacen en tela y luto. Tiño; reformo; plancho; engomo 30 centavos. Celestina. San Rafael No. 355 una cuadra de Ten Cents.

ENSEÑANZAS

75 PROFESORAS-PROFESORES

«PILAR BADIA»

Academia de comercio. Directora, Pilar Badía de Pubillones. Mecanografía, Taquigrafía; Teneduría de Libros. Correspondencia Comercial y Cálculos Mercantiles. Mazón 20, altos y San Miguel. Teléfono U-2704. **Se preparan empleados para oficinas. Clases individuales.**

COLEGIO Y ACADEMIA EL ESTUDIO. 1a. y 2a. Enseñanza. A5-2711. La directora de este centro de enseñanza señora joven se ofrece para dar clase a domicilio. También las doy en mi casa particular. Especializada en Aritmética y Gramática. Animas 318 altos entre Aguila y Blanco A5-2711.

ALQUILERES

80 CASAS DE HUESPEDES

CASA DE HUESPEDES «LA ISLA», Monte 213, por Factoría. Exclusivamente para personas de moralidad. Habitaciones con balcón y baño. Edificio moderno. Precios reducidos. Teléfono A-9210.

CASA DE HUESPEDES GALIANO 455 entre San José y Barcelona; habitaciones y departamentos muy cómodos excelente comida precios módicos. Sólo moral absoluta. M-7380.

GALIANO 463, ALTOS, ENTRE SAN José y Barcelona. Magníficas habitaciones, balcón e interiores con lavabo y baño agua caliente. Comida exquisita. Precios económicos. Absoluta moralidad. Hay teléfono.

CASA DE HUESPEDES ALQUILA una habitación con o sin muebles; en lo más alto y fresco de la Víbora. Calle Gustavo y Gonzálo. I-6279. También se necesita cocinero español.

81 CASAS de COMIDAS

CASA PARTICULAR SIRVE COmida a domicilio garantizada y variada, 1 persona: 35 cts. 2: 70; 3: $1.00 F-6137

82 APARTAMENTOS

APARTAMENTO INDEPENDIENTE. Sala, comedor; habitación; cocina; baño $15, mensuales. Calle 15 No. 1207 entre 18 y 20 Vedado.

ALQUILO APARTAMENTO Y HABItación amueblados muy baratos y cómodos. Teléfono; Recibidor; agua caliente; casa seria. Punto ideal, frente Secretaría Gobernación. Hotel Belén. Compostela 671. (Infórmese).

SE ALQUILAN APARTAMENTOS DE varios precios, ventilados; con o sin servicio; muebles y buena comida si desean, agua siempre fría y caliente; todo bueno y económico. O-Reilly 209. Hay teléfono y orden.

NEPTUNO Y SAN NICOLAS, ALTOS de la Peletería Trianón. Se alquila un apartamento con sala; comedor; 2 cuartos; baño en colores; closet, cocina y servicio criados. Informes en el 1er. piso.

APARTAMENTO ALTO BALCON Y servicios $16.00. Informan Tel. A-9877. Belascoaín esq. Salud.

ALQUILERES

83 DEPARTAMENTOS

SE ALQUILA UN DEPARTAMENTO de 2 habitaciones y baño anexo en Obispo 458 entre Aguacate y Villegas a dos cuadras del Parque Central. Precio $14.00. Informan en la misma.

ALQUILO DEPARTAMENTO DE 2 habitaciones grandes; balcón a la calle casa particular; personas morales San Juan de Dios 58 altos (antes 6) entre Compostela y Habana.

SE ALQUILAN DEPARTAMENTOS en la planta baja de este edificio por Obrapía 158 para familia, profesionales o comercio con servicios sanitarios completos, independiente. Informan en la misma.

PRADO 505, ALTOS DE PAYRET, ENtrada por la sombrerería, un departamento con vista al Capitolio y otro al Parque Central. No falta el agua. Se piden referencias.

ALQUILO A FAMILIA QUE NO SEAN más de tres personas mayores departamento de sala y habitación, con servicio completo privado con su patiecito todo azuleado; no hay nada igual en higiene, fresco y buen gusto. Hospital 611 entre San José y Valle.

ALQUILO A FAMILIAS SIN NIÑOS tres hermosos departamentos de sala; y habitación; con vista calle; uno en cada una de las casas siguientes: Monte 12 esquina Zulueta, Habana 461 esquina Lamparilla y Animas 707 entre Essobar y Gervasio, son casas de orden, buen aspecto.

84 HABITACIONES

SE ALQUILA UNA HABITACION amueblada a hombre o señora sola en casa de familia respetable único inquilino, se dan y piden referencias. en Industria No. 274 altos, casi esquina a Neptuno.

CUAROTOS CON BAÑO PRIVADO completo, agua, abundante, luz; derecho a balcón y sala; se alquilan por 12 pesos. Véalos en Monte 1115, altos casi esquina Tejas, edificio moderno.

NEPTUNO 1007 ENTRE HOSPITAL y Espada, magnífica habitación, muy amplia 5x4 20 mts. con pasillo al frente y luz eléctrica. Puede verse a todas horas. Puede verse a toras. Informa la encargada.

ALQUILO UNA HABITACION EN casa de mucha moralidad, único inquilino, a matrimonio que trabaje en la calle o a hombres solos. Doy y tomo referencias San Rafael 457 bajos.

LEALTAD 617 ALTOS, PROXIMO Reina; se alquila espléndida sala propia oficina o profesional; también dos habitaciones. Informan en los altos.

NEPTUNO 307 ALTOS ENTRE AGUIla y Galiano, casa de moralidad se alquila una habitación a matrimonio solo, señora o caballero que sean decentes. (No falta agua).

SE ALQUILA EN LA AZOTEA DE Lamparilla y Aguacate dos habitaciones, independiente con balcón servicio y cocina. La llave en la misma de 1 a 5. Precio $20.00 y en la misma se vende un juego de cuarto y otro de sala.

ALQUILO AMISTAD 363. 1er. PISO habitación grande con lavamanos con o sin muebles, absoluta moralidad, hay teléfono y agua caliente.

MURALLA 55 ALTOS ANTIGUO 313 moderno entre Habana y Compostela. Alquilo espléndida habitación con lavabo balcón a la calle; buen baño; agua caliente; luz; teléfono; casa moralidad.

BUENAS HABITACIONES CON TOdos sus servicios completos, se alquilan en casa de moderna construcción, San Rafael 313 altos, entre Galiano y San Nicolás.

COMPOSTELA 508

Entre Muralla y Teniente Rey, allado de San Juan Bosco, amplios departamentos y habitaciones de $9 a $18. Referencias.

EN LA HABANA, CASA DE FAMIlia, alquila una magnífica habitación, también apartamento azotea entrada independiente. M-7012.

EN OBISPO 415 ENTRADA POR Aguacate, altos de la sombrerería, se alquila una habitación con vista a la calle, agua caliente desayuno; almuerzo y comida a familia de moralidad.

SE ALQUILAN HABITACIONES apropiadas para hombres; desde cuatro pesos en adelante; muebles y buena comida por abono y a la carta si la desean. Precios módicos: O-Reilly 209.

FAMILIA HONORABLE, ALQUILA fresca y ventilada habitación balcón a la calle, agua abundante fría y caliente. Con toda asistencia o sin ella. San Lázaro 672 2do. piso derecha entre Gervasio y Belascoaín.

COMPOSTELA 570 ALTOS ENTRE Sol y Muralla alquilo espléndida habitación con o sin muebles; comida excelente agua caliente; teléfono; casa de moralidad. Precios módicos.

NEPTUNO Y SAN NICOLAS, ALTOS Peletería Trianón, se alquila un cuarto pequeño con servicios y luz. Para hombre solo. Referencia. Informes primer piso.

85 NAVES-LOCALES

500 METROS, $40.00. ALQUILO AMplio local frente a San Ambrosio. Revillagigedo 408. Librería Albela. Belascoaín y San Rafael U-5783.

GERVASIO Y NEPTUNO POR GERvasio Nro. 305 se alquila un local donde estaba la sastrería para carnicería u otra industria en 16 pesos

SE ALQUILA PARTE DE UN LOCAL en lo más céntrico de la Habana. Informes en el mismo de 8 a 12 y de 2 a 6. Neptuno 312 entre Aguila y Galiano.

PROPIO PARA UNA GRAN INDUStria se alquila en Guanabacoa una manzana de terreno con dos casitas y amplias naves y abundante agua. Informan todos los días de 1 a 5 p.m. en la calle Roloff Nro. 50, (antes Samaritana).

SE ALQUILA LOCAL PROPIO PARA comercio en Compostela No. 307. Informan 9 a 11 y de 2 a 5.

EDIFICIO PROVIDENCIA

Carlos III 614 esq. a Oquendo. Se alquila un amplio, cómodo y ventilado local con vista a Carlos III. Véalo. Informes González M-9659.

87 HABANA

RAYO 433 ALTOS, ENTRE MONTE e Indio, frente Iglesia. Sala, saleta; cuatro cuartos etc. agua abundante. Llaves en bajos FO-2372. $32.00.

O-REILLY 40 ESQ. A AGUIAR SE alquilan pisos independientes para oficinas a $60.

ALQUILO, BAJOS. COMPUESTOS DE sala; comedor; 5 habitaciones; cocina; baño intercalado; patio y traspatio; casa moderna, Gloria 564, entre Indio y San Nicolás. Informan Gloria 520 esq. Indio A-6827. Avelino.

SE ALQUILAN LOS ALTOS DE ESquina Neptuno No. 1174 y Basarrate a una cuadra de la Universidad 4|4; la llave en la carnicería. Informes por el Telf. FO-2522.

VIRTUDES 881 BAJO ENTRE OQUENdo, Soledad. Sala; recibidor; tres habitaciones; baño intercalado; comedor; cocina; cuarto servicio criados; patio. Llave la misma. Informan A-8633 F-5689. Sánchez.

SUSCRIBASE Y ANUNCIESE EN EL «DIARIO DE LA MARINA»

ALQUILERES

87 HABANA

SE ALQUILAN LOS BAJOS DE COMpostela 923 entre Velasco y Desamparados; salaá saleta; 4 cuartos; cocina y servicios; se puede ver de 3 a 5 p.m. en la misma su dueño en Villegas 471 a todas horas.

ESCOBAR 760 ENTRE SITIOS Y PEñalver. Alquilo amplia casa sala; 3 cuartos; uno alto independiente; doble servicio; patio y azotea $25.00. Llave Escobar y Sitios bodega.

SE ALQUILA NUEVA DEL PILAR 57 bajos. Sala; comedor; 5 cuartos; baño intercalado y demás servicios. Informa E. Palma 160.

SE ALQUILA EN INDUSTRIA 260 entre Neptuno y Virtudes un primer piso moderno con sala; comedor; dos cuartos; baño completo y cocina de gas $27. Telf. FI-6321.

MODERNOS BAJOS. ANIMAS 722 ENtre Escobar y Gervasio; sala; comedor; tres habitaciones; baño completo; cuarto servicio criados. Informan M-7730 Agencia Beer F-5195

SE ALQUILA INDUSTRIA 61. ALtos; sala; recibidor; 4 cuartos; comedor; baño intercalado; cocina; pantry; servicio de criados. La llave en los bajos. Informan F-3340.

SAN LAZARO 457 ENTRE CAMPAnario y Perseverancia; primer piso: sala; recibidor; cuatro habitaciones; baño intercalado; comedor; cocina; cuarto; servicio criados. Para verla 9 a 12.

SE ALQUILA: PRECIOSOS ALTOS: Pozos Dulces No. 5 casi esquina Carlos III. Sala: comedor; tres habitaciones; baño intercalado. servicio de criados y cocina. Informan Cienfuegos 160 altos.

SE ALQUILAN LOS ALTOS CALLE Cienfuegos 205 con sala; tres cuartos; baño; cocina: alquiler 30 pesos. Llaves e informes en los bajos.

ALQUILO CASA PLANTA BAJA DE sala grande; tres habitaciones grandes; comedor y demás servicios moderno; agua caliente en ducha; bañadera y videl; gabinete con luna biselada acabada de reconstruir y pintar con esmerado gusto. Hospital 615 entre San José y Valle.

ULTIMO PRECIO. ALQUILO MANrique No. 71 bajos, entre San Lázaro y Lagunas. Sala; saletica; 2 habitaciones; baño; comedor; cocina; servicios criados; patio $34.00. Informes: Leyte-Vidal M-2222.

ALQUILO COMODO SEGUNDO PISO alto Progreso 161 entre Villegas y Aguacate inmediato National City Bank. Verse de 2 a 4 U-1946.

EN VEINTICINCO PESOS. PLANTA baja con sala; comedor; dos habitaciones; baño; cocina y cuarto criados. Carlos III y Almendares. Informes Telf. U-2181.

EN 50 PESOS SE ALQUILA EL ALto de Malecón 55, sala; comedor; seis habitaciones; baño completo; cuarto y servicios criados; la llave en los bajos.

88 VEDADO

LINEA 1162 ESQUINA A 18 APARtamento nuevo, fresco, sala; comedor; dos cuardtos grandes con closets, baño intercalado; cocina; vea Juan encargado. FO-3219.

MODERNA CALZADA ESQUINA H, segundo piso sala; saleta; comedor; 3 habitaciones; baño intercalado; cuarto y servicio criados; cocina; llave la misma $40 Informes La Elegante Galiano 306 M-9440.

SE ALQUILAN LOS BAJOS DE TREce 160 entre K y L Informan esquina K.

FRESQUISIMOS ALTOS: K 306, ENtre 17 y 19 Terraza; sala; gabinete; hall; cuatro cuartos grandes; comedor espléndido; baño; pantry; cuarto y servicios criados; patio bajo. Informes F-5506.

SE ALQUILA LA CASA CALLE 4 No 508 bajos entre 21 y 23 Vedado compuesta de sala; cuatro cuartos; baño intercalado; comedor; hall; pantry; cocina; portal; jardín; garage; dos cuartos con sus servicios para criados. Informan en el 510 bajos Teléfono F-3826.

SE ALQUILA CASA AMUEBLADA en el Vedado. Cuatro cuartos grandes y tres baños. Sala comedor; recibidor; cuartos de servicio etc. Informes Telf. F-2657.

BAJOS ELEGANTE CHALET 25 y L No. 310 una cuadra de la Universidad; terrazas; sala; comedor; lujosos 4|4; baño; pantry; cocina; patio; garage; cuarto criados con servicios. Abierto de 2 a 5 p. m.

21 Y 14 VEDADO. SE ALQUILAN altos y bajos independientes fabricación moderna; todas comodidades; garage para el piso bajo. Omnibus por la puerta.

89 CERRO-PALATINO

SE ALQUILA PIÑERA 160 CASI ESquina a la Calzada del Cerro, sala; comedor; cuatro cuartos, cocina; servicios; patio y escalera a la azotea. Precio: $22. Informan :Calzada del Cerro Nro. 1575, Tintorería. Teléfono A-9669

CHAPLE 725 ESQUINA A OSMA. SE alquila una casa con portal, sala; comedor; 3 cuartos; cocina y baño. Informes Telf. A5-2911.

90 MARIANAO-REPARTOS

A $20.00

Se alquilan Casas; con Jardín, portal; sala; 2 habitaciones; baño moderno; amplio patio y demás servicios. Santa Petronila esq. a Medrano entre la Avenida de Columbia y la Calzada. Omnibus por la puerta. Teléfono: M-8045.

REPARTO ALMENDARES MANZAna Curva Montalvo con carros y ómnibus se alquila chalet Villa Pilar con 1.000 varas terreno; sala; 4 cuartos; baño moderno intercalado; comedor; cocina; pantry; cuarto alto de criado; garage; cuarto baño de criado; terraza; jardines; gallineros; se venden crías finas de gallinas. Hay un perro fino policía. Informan en la misma o en M-3702. Nota: podría alquilarse amueblada.

SE ALQUILA EN ALMENDARES calle 6 entre 11 y 13 chalet de dos plantas altos 4 habitaciones; baño y terraza; bajos; recibidor; sala; servicio; lavadero; garage; patio y traspatio. Puede verse de 1 a 6.

PROPIOS FAMILIA FINO GUSTO, corta, hermosos y ventiladísimos altos, 11 entre 14 y 16. Almendares próximo crucero Tranvías Playa y Stadium Tropical. Magnífico lugar. Todas comodidades. Hay garage. Véalos de 2 a 5.

BUENAVISTA: CASA MAMPOSTEría; sala; 2 cuartos y comedor $15.00 Ruta 28 en la esquina Pasaje D. entre 7 y 8. Informan en el 38. Crespo.

SE ALQUILA LA CASA DE LA CAlle 14 entre Primera y Tercera reparto Miramar, compuesta de jardín; sala; living-room; comedor; biblioteca; 5 cuartos con baño intercalado; pantry; cocina y garage. Informan: F-4812.

91 JESUS DEL MONTE-VIBORA

VIBORA. ALTOS DE ESQUINA, UNA cuadra calzada; sala; comedor; 5 cuartos; baño; demás servicios. Carmen 51 una cuadra paradero; agua abundante. $32.00. Telf. X-2778.

ALQUILO HEREDIA 563 ENTRE Ave. de Acosta y O-Farril portal; sala; tres habitaciones; baño completo intercalado; comedor al fondo; baño criado. Telf. M-9390.

SE ALQUILA EN $28 CASA LAGUEruela 51, altos, esquina a Primera, Víbora; sala; saleta; 4 grandes habitaciones; hall; baño; comedor; cocina y servicios de criados. Informes A-6091 Sr. Caballero.

ALQUILERES

91 JESUS DEL MONTE-VIBORA

SE ALQUILA CASA CALLE CARmen 464 entre Juan Delgado y D-Strampes, compuesta de sala, saleta; dos habitaciones; baño intercalado completo; cocina con calentador. Teléfono M-6841

92 SANTOS SUAREZ-MENDOZA

¡ALGO SENSACIONAL! ALQUILO altos: San Indalecio 275 esq. San Leonardo, Santos Suárez. balcón, sala, 2 habitaciones, baño, comedor, cocina; pasillo azotea $25.00. Informes: Leyte-Vidal M-2222.

SANTOS SUAREZ. ZAPOTES 305 BAjos, propia para matrimonio de gusto. Portal; sala; recibidor; amplia habitación; comedor; baño; cocina; calentador; lavadero; patio. Informes F-7533.

ALQUILO CASA MUY SALUDABLE lo mejor de Santos Suárez. Estrada Palma y Mayía Rodríguez. Jardín portal; sala; tres habitaciones; comedor; propia para matrimonio de gusto. $28.00.

SE ALQUILA $40 LINDA PLANTA baja, calle Santos Suárez entre San Julio y Durege próxima a desalquilarse, jardín; portal; sala; 3 cuartos; baño intercalado; comedor al fondo; cuarto y servicio criados; cocina y garage. Informan Santos Suárez 315 altos. No molesten en los bajos.

93 LUYANO

LUYANO, 664 ENTRE LUYANO Y Herrera; moderna; sala; dos cuartos comedor; cocina; baño intercalado; patio. $25.00. Llaves al fondo. Informes: M-6031.

SANTA CATALINA Nro. 254, FRENte al parque Lawton, alquilo casa con sala; comedor; dos habitaciones; baño y cocina. La lave en la lechería. Telf. X-1250

SE ALQUILAN DOS CASAS EN VIllanueva No. 264 bajos y 266 altos con sala; saleta; 3 cuartos; comedor y baño. Telf. U-5352. U-1657. Precio $25.00.

REMEDIOS 303, BAJOS, FRENTE SAnatorio «Hijas de Galicia», sala; saleta; tres habitaciones; comedor fondo; baño; cuarto y servicio de criados; portal; garage. Informan: M-1091.

MODERNOS ALTOS ROSA ENRIquez 303, entre Enna y Arango. Sala; cuatro cuartos; baño intercalado; comedor y servicio de criados; agua abundante siempre. Puede verse de 3 a 6. Informes F-4879.

96 LOS PINOS-NARANJITO

SE ALQUILA HERMOSA CASITA EN Los Los calle Morales No. 70 a una cuadra de los ómnibus y trenes. Informan I-7246. La llave al lado.

SE SOLICITAN

99 SOLICITUD DE ALQUILERES

SOLICITO HABITACION ALTA, PEqueña pago $5.00. De Villegas a Compostela y de Obrapía a Muralla. R. Zúñiga. I-5405. de 9 a 11 y de 1 a 3.

102 AGENCIAS COLOCACIONES

NEPTUNO U-3750

Confíeme su orden de empleo doméstico, se facilita con rapidez, cocineros; cocineras; criadas, manejadoras y toda clase de servidumbre con referencias, del país y extranjera. Neptuno No. 804 esq. a M. González.

AGENCIA «SAN RAFAEL» U-5388

Servimos personal hombres y mujeres, blancas y de color; extranjeros y del país; Cocineras; Criadas; Manejadoras; Mensajeros; Cocineros; Pinches; Chofferes; Sirvientes a Clínicas; personal por horas, con referencias. U-1880.

103 CRIADAS-CRIADOS

SE SOLICITA UNA CRIADA EN MONte 862 altos que sepa cumplir su obligación.

SE SOLICITA CRIADA CON REFErencias, limpiar y lavar, dormir fuera $10.00. Uniformes. Monte 351 entrada por Revillagigedo, primer piso, Apartamento 1.

104 COCINERAS Y COCINEROS

SE SOLICITA ESPAÑOLA O DEL país para cocinar a corta familia y otros pequeños quehaceres, sueldo $16.00 y uniformes. Muralla 471 segundo piso derecha.

SE SOLICITA ESPAÑOLA MEDIANA edad, para cocinar y limpiar a matrimonio solo. Buen sueldo. Dormir en la colocación. 15 No. 258, altos(entre E y F.) Vedado.

SE SOLICITA UNA MUJER PARA cocinar y ayudar a la limpieza, corta familia que tenga buen carácter. Sueldo $10 y uniformes. Si no reúne las condiciones que no moleste. Teléfono F-2669.

105 MANEJADORAS

SE SOLICITA UNA MANEJADORA con referencias para tratar de 3 a 5 en D No. 506 entre 21 y 23. Vedado.

114 AGENTES-VENDEDORES

NECESITAMOS VEINTE PERSOnas de representación, bien relacionadas con los propietarios de la Habana, quie deseen ganar jugosas comisiones. Si no pueden presentar dos cartas de recomendación de PROPIETARIOS que garanticen su honorabilidad y conducta, no deben de solicitar los cargos. Además, deberán traer dos retratos tipo carnet. Para más detalles, diríjanse al señor Oscar Herrera en Obiso Nro. 355, Departamento No. 309.

SE SOLICITAN AGENTES PARA LA Habana y el interior que quieran ganar dos y tres pesos diarios. Vendiendo artículo de positivo resultado. R. Velázquez. L. Pila 10. Habana de 8 a 11 y de 2 a 5.

115 OFICINISTAS

NECESITO UNA DEPENDIENTA Y un criado para la limpieza en establecimiento; sueldo: $30 secos para la dependienta y $18 con comida al criado. Compostela 362 Agencia.

117 SOLICITUDES VARIAS

¿QUIERE GANAR DINERO? YO LE diré cómo. Solamente exijo su cooperación en mi idea. Hombre o mujer, empleado o cesante, todos pueden hacerlo. Escríbame desde cualquier parte de la isla y recibirá instrucciones gratis. Rafael Fabelo, 10 de Octubre No. 1064 altos. Víbora, Habana.

SE OFRECEN

118 CRIADAS-CRIADOS

SE DESEA COLOCAR UNA MUchacha para criada de manos. Teléfono M-1214.

DESEA COLOCARSE UNA MUCHAcha para limpiar; sabe coser. Teléfono F-5768

DESEA COLOCARSE JOVEN CUBAna criada de manos o manejadora. Buenas referencias. Telf. U-2536.

SE DESEA COLOCAR UNA ESPAñola para criada de manos, cuartos o comedor; es fina y de buena presencia y muy trabajadora; tiene referencias. Telf. F-6260.

SE DESEA COLOCAR UN SIRVIENte formal de mediana edad, español; entiende de cocina; sirve a la rusa; con una recomendación de once años de la última casa donde trabajó. FO-3464.

SE OFRECEN

118 CRIADAS-CRIADOS

SE DESEA COLOCAR UNA SEÑORA de mediana edad para criada de mano o cuartos, e sformal y trabajadora. Telf. U-5470.

SE OFRECE SIRVIENTA BLANCA para limpiar o cocinar; tiene referencias. Cerro No. 1918 habitación 1. entre Palatino y Zaragoza.

SE OFRECE UNA MUCHACHA ESpañola de criada de mano de cuartos, tiene muy buenas referencias. Llame al teléfono: F-5355.

SE OFRECE UNA ESPAÑOLA DE criada de cuartos con referencias. F-2971.

SE DESEA COLOCAR UNA JOVEN de criada de mano o manejadora; tiene referencias. Telf. F-3534.

SE OFRECE MUCHACHA FINA ESpañola para cuartos y costura acostumbrada a trabajar en casas de primera y con magníficas recomendaciones. Informan A5-2891.

SE DESEA COLOCAR UNA ESPAñola de mediana edad para criada de manos o de cuartos; tiene buenas referencias y práctica en su trabajo. Informan F-6411.

SE DESEA COLOCAR UNA ESPAÑOla de mediana edad para todos los quehaceres de una corta familia, duerme en la colocación y no tiene quien la moleste. Telf. U-6177.

DESEA COLOCARSE EN CASA DE moralidad joven española para cuartos o comedor; sabe trabajar y tiene referencias. Informes Telf. F-6114.

JOVEN ESPAÑOLA DESEA COLOcarse para sirvienta, en casa de absoluta moralidad. Llamar a Elena Teléfono M-1395.

SE DESEA COLOCAR EN CASA HOnorable joven para criada de comedor. Es formal y tiene quien la recomiende. Informes: F-6068.

SE OFRECE CRIADO ESPAÑOL A casa particular, práctico en todo lo que requiere un servicio fino. Sabe hacer cocteles, tiene inmejorables referencias de familias conocidas. Teléfono A-9795

SE OFRECE UN BUEN CRIADO DE mano español; fino y muy práctico en todo servicio; sirve muy bien la mesa a la rusa; es formal y trabajador con muy buenas referencias de familias distinguidas; ayuda de cámara; hace cocteles y sale al campo. Llame al Telf. A-9062. San Miguel y Galiano. 266 altos.

SE DESEA COLOCAR JOVEN ESpañola para criada de mano o manejadora no importa ayudar a la cocina; tiene referencias. Telf. F-6189. Pregunte por Lola.

SE DESEA COLOCAR UNA MUCHAcha española de criada de manos o de comedor; tiene referencias de la casa donde ha trabajado y lleva tiempo en el país. Telf. U-6164.

JOVEN DEL PAIS CON BUENAS referencias, desea colocarse de criada de mano; cuartos o comedor. Prefiere los repartos. Es formal y cumplidora de su deber Informes: FO-1077

SE DESEA COLOCAR UNA JOVEN española para criada de mano o para limpiar y manejar por la tarde o para cuartos: es seria y decente; con referencias donde trabajó. Llame Teléfono F-3254.

SE OFRECE UNA CRIADA DE MAno blanca para comedor o cuarto sabe servir a la rusa y con buena referencia va a cualquier parte de la república.

DESEA COLOCARSE JOVEN ESPAñol para criado de mano. Tiene referencias de casas conocidas, donde trabajó. Informan en el Telf. U-2235.

SE DESEA COLOCAR UNA MUCHAcha para criada de mano o cuarto; sabe coser un poco; tiene referencias en las casas donde ha trabajado. Teléfono: U-1612.

DESEA COLOCARSE JOVEN BLANca para criada de mano, cuartos o manejadora; no le importa dormir en la colocación o para trabajos por horas; tiene buenas referencias. Informes: Telf. F-6137.

DESEARIA COLOCARSE UNA ESpañola de mediana edad para criada de manos o cuartos entiende un poco la cocina; tiene buenas referencias; no tiene pretensiones de ninguna clase; no le importa ir a los repartos. Telf. M-1164.

SE OFRECE UNA CRIADA DE COlor para cuartos o comedor; también me coloco de manejadora; tengo referencias. Soy limpia y cumplidora y respetuosa. salgo a los repartos. Informes 23, 407 esquina J. F-2524.

SE OFRECE MUCHACHA BLANCA de 28 años para todos los quehaceres de corta familia. A-6670.

SRA BLANCA DEL PAIS, CON HIja señorita, solicita habitación en casa de familia a cambio de limpieza, costura u otros quehaceres. Tengo muy buenas recomendaciones. Teléfono A5-3492. habitación No. 9.

SE OFRECE JOVEN ESPAÑOLA PAra criada de cuartos o servicio matrimonio. Es fina y tiene referencias. Telf. A-9052.

SE DESEA COLOCAR UNA ESPAñola para habitaciones; sabe coser bien. Tiene muy buenas referencias. Telf. F-5968. Calle 21 entre K y N. 156.

SE OFRECE BUENA SIRVIENTA de criada de manos o de cuartos tiene buenas referencias de casas muy conocidas es limpia y trabajadora; va a cualquier lugar no tiene pretensiones de sueldo y es muy cumplidora de su deber. FO-1906.

SE OFRECE JOVEN DE CRIADO DE manos o para lo que se ofrezca; sirve a la rusa; sin pretensiones; va a donde lo manden. Informes F-3141.

SE OFRECE DE CRIADA DE MAnos cuartos o manejadora muy buena criada con referencias de tiempo es muy limpia y sabe cumplir con sus obligaciones. Informes en el F-3141.

SE DESEA COLOCAR UNA MUCHAcha blanca del país para criada de mano; tiene buenas referencias. Llame al Telf. U-6693 no menos de $15.

DESEA COLOCARSE UNA ESPAÑOla de buena presencia acostumbrada a trabajar con familias distinguidas de criada de cuartos o comedor; tiene buenas referencias. Telf. F-2990 de 9 a 3 de la tarde.

SE OFRECE UNA BUENA CRIADA de color con buenas referencias. También se ofrece como manejadora; le gustan los niños. F-3019.

DESEA COLOCARSE CRIADO DE mano español fino y trabajador; tiene referencias de casas donde ha trabajado seis años en los repartos. Telf. F-2617. F-5971.

119 COCINERAS-COCINEROS

SE OFRECE SEÑORA DE COLOR, mediana edad para cocinar; tiene referencias. I-7452 Reyes 65.

SE DESEA COLOCAR UNA MUJER joven de color para cocinar y ayudar algunos quehaceres de la casa; es trabajadora y formal; tiene referencias. U-7071.

DESEA COLOCARSE UNA COCINEna española cocina a la criolla, americana; duerme en la colocación. Teléfono F-3437.

DESEA COLOCARSE UNA ESPAÑOla para cocinera, si es un matrimonio solo para todo, tiene buenas referencias; sabe cumplir con su obligación. Informan: Telf. U-5901.

DESEA COLOCARSE UNA SEÑORA de mediana edad para cocinar o para el servicio de un matrimonio solo; es honrada y limpia. Telf. F-6112.

DESEA COLOCARSE JOVEN ESPAñola para cocinera solo; hace dulces; desea casa de moralidad; lleva tiempo en el país o para cuartos o de comedor; tiene referencias. Teléfono M-5447

SE OFRECEN

119 COCINERAS-COCINEROS

UN JOVEN ASIATICO COCINERO Y repostero cocina inglesa y española; cocina bien y muy limpio; tiene buenas referencias. Informes teléfono A-9427 y M-8429 Acosta 255 bajos. Fonda.

SE OFRECE BUEN COCINERO ESpañol sin familia; cocina criolla, española y francesa, repostería y pastelería y helados; limpio y económico en la cocina; casa particular; sale al campo; tiene referencias. Antonio Vega. M-5600.

SE OFRECE COCINERO MADRILEño a casa particular comercio o clínica; cocina española, francesa y americana. Va al campo tiene grandes referencias de familias conocidas. Telf. A-9795

SE DESEA COLOCAR UNA COCINEra blanca de mediana edad con buenas referencias y conocedora de su oficio; cocina española criolla y francesa repostería; para la cocina sólo; pretende de 15 a 20 pesos; duerme o no en la colocación. U-5701.

UNA BUENA COCINERA DE BUEna sazón, limpia en su trabajo desea casa particular; cocinar solo; dormir o no; tengo referencias. Soy de color; Vivo en el Vedado. No menos de 12 a 14 pesos. U-1880

DESEA COLOCARSE UN JOVEN chino es cocinero repostero en casa particular; habla bien el español; tiene referencias. U-5388

EXCELENTE COCINERA DEL PAIS desea colocarse con familia formal hace o no repostería, duerme o no. Buenas referencias, prefiere los repartos. Familia americana o del país. Informes FO-1077

SE OFRECE UNA COCINERA DE COlor o para criada de mano seria y cumplidora en su obligación; tiene buena salud y con buena referencia. Informan F-3921.

SE OFRECE UN COCINERO PARdo del país para casa de comida o casa particular sin pretensiones; sale a finca preguntar por Pérez y con buenas referencias. Informan F-3921.

GASTRONOMOS Y ANFITRIONES. El maestro Isidoro Fortún. ofrece su garantizado servicio de alta cocina, para «buffet». Comida extra etc. nuevos tamalitos, pescado, pechugas de ave y carnes con toda clase de fruta. Creación del expresado Fortún. Telf. M-9133. Habana.

SE OFRECE SRA. ESPAÑOLA DE mediana edad para cocinar a corta familia o matrimonio solo para cocinar y limpiar; sale a los repartos. Teléfono M-2080.

DESEA COLOCARSE UNA JOVEN española para cocinar y limpiar; tiene referencias. Informes M-5041.

DESEA COLOCARSE UNA JOVEN española para cocinar y limpiar; para matrimonio; para criada de mano; tiene referencias Telf. F-6233.

DESEA COLOCARSE SEÑORA DE mediana edad, muy dispuesta y trabajadora para una cocina sencilla y para poca familia es muy limpia y cocina muy bien. No tiene grandes pretensiones de sueldo. Con buenas referencias. Telf. A-6260.

DESEA COLOCARSE COCINERA DE mediana edad seria y cumplidora de su obligación; hace repostería; siendo solamente para cocinar no menos de $15. Telf. F-6045.

DESEA COLOCARSE UNA ESPAÑOla para cocinar y limpiar a matrimonio o corta familia; no le importa dormin fuera; tiene referencias. Telf. M-4534.

SE DESEA COLOCAR UN SEÑORA española de mediana edad; cocinera y repostera; sabe toda clase de comida; sabe hacer plaza económica; no duerme en la colocación; tiene inmejorables referencias; no saca comida; no se coloca menos de $20. Teléfono: M-1677.

SE OFRECE UNA COCINERA DE COlor limpia y cumplidora; conoce de repostería; también puedo limpiar y cocinar; duermo dentro o fuera y salgo a los repartos, según trato. 23, 407 esquina J. F-2524.

COCINERA. DESEA COLOCARSE MAtrimonio español mediana edad ella cocinera él criado; portero o cosa análoga; también se colocan separados; tienen buenas referencias; no importa distancia. Telf. M-6894 de 8 a 12.

SE OFRECE COCINERA CON MUY buena sazón; muy limpia e inmejorables referencias de casas conocidas; es cumplidora de sus obligaciones y va a donde la llamen. F-3141.

SE DESEA COLOCAR UNA COCINEra inglesa repostera que sabe hacer muchas clases de dulces; muy limpia. sin pretensiones; tengo referencias de donde trabajé en casa seria. Teléfono F-6108.

UNA BUENA COCINERA DE COLOR ofrece su servicios con referencias no le importa ir a los repartos. F-3019

120 MANEJADORAS

ENGLISH SPEAKING GIRL SEEKS position as nurse or maid, capabl of taking care of children Call F-2524 has reference.

SE DESEA COLOCAR UNA MUCHAcha de color de mediana edad, para manejadora o criada de mano; tiene referencias. Telf. F-6543.

SE DESEA COLOCAR UNA SEÑOra española de mediana edad, de manejadora; es cariñosa con los niños y tiene buenas referencias de las casas donde ha trabajado; también se coloca para los quehaceres de un matrimonio solo. Telf. U-2647.

MANEJADORA INGLESA FINA, muy práctica de confianza desea colocarse con matrimonio distinguido y bueno con un solo niño que no tenga que lavar, excelentes referencias. No menos de $20. Telf. U-6822. Farmacia Isabel.

MANEJADORA DEL PAIS PARDA presentable con magníficas referencias ofrécese para manejar un niño, o de criada de manos o comedor no menos de $15 informan FO-1077.

124 LAVANDERAS-LAVANDEROS

SE DESEA COLOCAR LAVANDERA o cocinera con buenas referencias. Informes Telf. F-3854.

UNA BUENA LAVANDERA EXPERta en toda clase de ropa desea encontrar trabajo para su casa o fuera. Telf. F-6179. Para referencias viuda de Ibarra. Telf. F-6517.

125 CHOFERES

DESEA COLOCAR UN JOVEN BLANco del país para chauffeur con 20 años de práctica. Informan I-7225.

CHOFFER CON SU CARTERA Y referencias; de color y en la misma otro, blanco, para casa particular o comercial no menos de 20 pesos. U-1880

ATENCION

Chauffeur mecánico con 9 años de servicio en Agencia de Automóviles, deseo colocarme particular, camión u ómnibus. Informes FO-2659.

126 JARDINEROS

JARDINERO EXPERTO JAPONES, desea colocarse en casa particular o finca; tiene buenas recomendaciones. Telf. A-9814 Sibao.

UN JARDINERO JAPONES SE DEsea colocar para casa particular o campo de cultivo. Toda clase de plantas; sabe ingertar; conoce agricultura. No le importa ir al campo. Tiene referencias. A-9814

129 OFICINISTAS

SEÑORITA DE BUENA PRESENCIA tiene todas referencias, desea colocarse para ayudante de oficina, dependienta o costura. Llamar al U-3149.

SE OFRECEN

129 OFICINISTAS

JOVEN MECANOGRAFA CON EXperiencia en oficinas, desea colocarse. Buenas referencias. Diríjase a Pasaje Este 7 (interior(Santos Suárez.

131 OFERTAS VARIAS

SRA. VIUDA DE BUENA FAMILIA acostumbrada a viajar, cubana, educada en New York. Se ofrece para ama de llaves acompañar señora o señorita o niños, para dirigir hotel o casa de huéspedes, (tiene práctica) atender público en casa de Modas etc. Buenas referencias. Escribir a R. V. R. lista de Correos.

SE OFRECE OPERARIO TALABARtero, 20 años experiencia, garantía en conocimientos y honradez. Antonio Vera. Perseverancia 212 (bajos). Telf. M-3563.

PROFESIONALES

1 ABOGADOS Y NOTARIOS

BUFETE DEL DOCTOR NILO PICAzo Cossío. Divorcios. Desahucios. Hipotecas rápidas. Declaratorias de herederos. Reclamaciones mercantiles. Administración de bienes con garantía. Se suplen gastos. Edificio «La Metropolitana». Departamentos 205-206. Telf. M-6031. Consultas: 4 a 7 p. m. diarias.

MATRIMONIOS Y DIVORCIOS. REclamaciones y cuentas incobrables. Pasaportes y licencias, condominios y declaratorias. Denuncias y asuntos judiciales, escrituras, testamentos y poderes. X-2571.

MATRIMONIOS. ANTE NOTARIO EN su casa. Atención especial miembros fuerzas armadas. Llamenos. Divorcios. Cubanos y extranjeros rápidos. También sólo ante Notario por acuerdo. Declaratorias herederos. Escrituras de todas clases. Bufete y Notaría Metropolitana 438. Telf. M-9335 y F-3352.

BUFETE JURIDICO
TERRY-BORROTO

Cobramos toda clase de cuentas, por difíciles que sean; compramos cesiones hereditarias; tramitamos licencias de armas en 72 horas. Visítenos o escríbanos. BUFETE TERRY BORROTO. Edificio Larrea. Empedrado y Aguiar. Telf. A-9644. Habana.

BUFETE DEL DOCTOR NILO PICAzo Cossío. Divorcios, desahucios; administración de bienes; reclamaciones mercantiles. Anticipo de gastos. Edificio «La Metropolitana», departamentos 336-337, Telf. M-6031. Consultas diarias 4 a 7 p.m

3 DRES. EN MEDICINA

DR. A. VENERO

Curación rápida enfermedades venéreas, impotencia, sífilis, electricidad médica, diatermia, ozoterapia etc. Cuota semanal. Consultas: 10 a 12 y 4 a 6, San Miguel No. 301 esq. a San Nicolás. A-938.0

POLICLINICA INTERNACIONAL

Director Dr. David Cabarrocas, San Miguel 462, entre Lealtad y Escobar. Consultas de 11 a 1 y de 5 a 7 p. m. Gratis a los pobres con radioscopías, análisis, diatermia, rayos ultra-violetas; luz alpina; inyecciones; medicinas; aplicación de aparatos de yeso; raspados; curas; operaciones. Tratamiento de tuberculosis con éxito desde la primera semana al desaparecer la fiebre. Turnos de $5.00 a hora fija. Telfs. U-2737: F-4045.

Dra· AMPARO SOBRAL DE LEDON
Médico Cirujano y Cirujano Dentista

Partos y enfermedades de Señoras .. Consultas de 1 a 5 p.m. en **San Rafael Nro. 776 altos esquina a Oquendo. Teléfono U-5714**

DR. OCTAVIO RIVERO
Asma, tuberculosis, enfermedades pulmonares y alérgicas. (Coriza, urticaria)

Ex asistente Servicio del profesor Saye (Barcelona), ex jefe clínico Dispensario Antituberculoso Municipal. Consultas: lunes, miércoles y viernes, 12 a 2 p. m.; martes, jueves y sábados 9 a 1 p. m. Campanario 209 M-6258.

VIAS URINARIAS
EXCLUSIVAMENTE

Tratamiento rápido de las enfermedades de la uretra; próstata; vejiga; riñones etc. IMPOTENCIA en todas sus formas. GENERANDI, COEUNDI, ESPEMATORREA, ESTERILIDAD, POLUCIONES NOCTURNAS etc. Afecciones de SEÑORAS, RESECTOSCOPIA DE LA HIPERTROFIA PROSTATICA. (Método Thompson y McCarthy).

Consultas y reconocimientos gratis de 3 1|2 a 8 de la noche. Consulado 59 altos, entre Genios y Refugio.

DR. ROSAL

Sistema nervioso. Corazón. Medicina interna. Consulta diaria de 4 a 6. San Miguel 507, bajos, entre Gervasio y Escobar Telf. U-2342.

INSTITUTO HIGIA
ENFERMEDADES VENEREAS EXCLUSIVAMENTE

Curación rápida y garantizada de gonorrea reciente o antigua, prostatitis, orquitis; artritismo blenorrágico; sífilis; últeras chancrosas; impotencia. Ultimos medicamentos. Método indoloro. Diatermia, fulguraciones. CONSULTAS Y RECONOCIMIENTOS GRATIS de 7 a. m. a 9 p. m. Turnos especiales. Zanja 54, altos, entre Galiano y Rayo Teléfono M-6605.

DR. FRANCISCO J. DE VELASCO
Corazón, Pulmones, Estómago e Intestinos

DR. RUBEN DE VELASCO

Corazón; Pulmones; Enfermedades de los niños. Consulta de 1 a 3. días laborables. Horas especiales, previo aviso. Salud 208 moderno. Telf. M-6068

GABINETE UROLOGICO ALEMAN VIAS URINARIAS

Consultas gratis de 7 a. m. a 8 p. m. Tratamiento moderno de Vacunas Alemanas para curar la Gonorrea, en pocos días sin dolor. No importa que sean crónicas o mal curadas. Garantizamos por medios científicos la curación radical. Para consultas y curas reservadas llame al teléfono M-3606. Facilidades de pago. Impotencia. Debilidad sexual. Piel y Sífilis. Jesús del Monte 135 bajos, frente a la quinta de Dependientes. Habana.

DR. ALFREDO COMAS

Especialista del Instituto del Cáncer. Enfermedades venéreas, sífilis, impotencia, afecciones de señoras, tumores del útera y pechos. Aplicaciones de Radium. Horas de 2 a 5. Teléfono M-7728. San Nicolás No. 260 entre Neptuno y Concordia. Habana.

DR. ANTONIO PITA
Enfermedades Nerviosas y Endocrinas (Exclusivamente)

Desequilibrios vago-simpáticos y glandulares. Psicastenia. Neurastenia. Impotencia y Frigidez sexual y nerviosismo de los órganos en todas sus manifestaciones. Contando con un bien montado Instituto de diagnóstico y Fisioterapia. Consulta previamente concedida: $10.00. Consulta de 1 a 3 p. m.: $5.00. No visita ni da consultas por correo. San Lázaro 67 teléfono A-9292 Habana.

DR. A. LABRADOR

Especialidad enfermedades estómago. Intestinos. Flujos crónicos. Venéreos y Sífilis. Corazón; Riñones y Pulmones; inyecciones intravenosas. Se hace toda clase de análisis. Consultas gratis de 8 a 11. Pagos 1 a 8. **Angeles 607, entre Reina y Estrella A-0601.**

PROFESIONALES

3 DRES. EN MEDICINA

VIAS URINARIAS

Cúrese la gonorrea en pocos das sin dolor. Garantizamos la cura radical, aunque su enfermedad tenga 20 años. No se confíe a manos inexpertas, visite este Gabinete y quedará eternamente agradecido. Curamos todas las enfermedades de las vías urinarias. Consultas de 7 de la mañana a 8 de la noche. Para consultas y curas reservadas llame al Teléfono: M-3606. 10 de Octubre 179, bajos. Frente a la Quinta de Dependientes. Habana. Impotencia debilidad sexual. Hacemos toda clase de Análisis de Laboratorio. Hacemos toda clase de Exámenes de Laboratorio. (Presentando este anuncio obtendrá consulta y reconocimiento gratis).

DR. ALEJANDRO MUXO
VIAS URINARIAS

Especialista de la clínica-hospital «Cuatro de Septiembre» y de la quinta «Covadonga» del Centro Asturiano. Cirugía génito urinaria. Enfermedades venéreas y trastornos sexuales. Consultas diarias de 4 a 7 p. m. Perseverancia 163 entre Animas y Virtudes. Telf. A-7001.

DR. JOSE ALFONSO

E especialista del Centro Asturiano: ojos, garganta, nariz y oídos. Consultas mutualizables de 10 a 12 de 2 a 5: $3.00. Turno fijo: $5.00. Operaciones módicas. Monte 386 antiguo, moderno 1120 esquina a San Joaquín. Telf. M-2330.

DR. J. B. RUIZ

Ex-especialista del Centro Gallego de los hospitales de Filadelfia y New York. Especialista vías urinarias, venéreo, sífilis y trastornos sexual. Uretrascopía y Cistoscopía. Consultas de 1 a 3. Trocadero 211 esquina a Crespo.

DR. MESA RAMOS
PIEL, SIFILIS, VENEREO

Impotencia esterilidad, etc. Consultas y tratamientos 8 a 9 a. m. 5 a 7 p .m. Perseverancia 154, bajos, entre Animas y Virtudes.

GABINETE OBSTETRICO GINECOLOGICO. DR. EVARISTO PEREZ RIVERO

Habana 712 entre Luz y Sol. Consultas diarias de 1 a 5 p. m. Enfermeras especializadas en tratamientos de enfermedades de señoras. Partos, trastornos del período, insuficiencia ovárica. Menopausia. Telf. A-8930.

CONSULTORIO MEDICO QUIRURGICO
DIRECTOR: Dr. ISIDORO AGOSTINI

Concordia 421. Telf. M-1218. Consultas de 9 a. m. a 9 p. m. Médicos especialistas. Especialidades de señoras. Vías digestivas. Nerviosas. Piel y Sífilis. Vías genito-urinarias. Inyecciones. Servicio de enfermeras. Rayos X. Consultas desde $1.00 a $10.00 por turno rigoroso. Gratis a pobres los jueves. Asistencia a domicilio a cualquier hora. Dentista anexo.

DRA. MARIA JULIA DE LARA

Médico cirujano. Clínica privada. Partos, ginecología y Ciruga Plástica, Calzada 710, entre Paseo y A. Telf. F-5008.

Dr. JOAQUIN PUJOL IZQUIERDO

De las facultades de Medicina de París y de la Habana. Enfermedades del Corazón. Electrocardiografía-ortodiagrafía. Consultas: Lunes, miércoles y Viernes de 3 a 6, Calle 9 Nro. 301 esquina a I. Telf. F-7730. Vedado.

DR. PEDRO MONTALVO

Medicina General con preferencia Vías Digestivas y Nutrición. Consultas de 3 a 6. Calle 18 Nro. 6 bajos. Teléfono F-5040

5 DENTISTAS

DR. JOSE Ma. GATELL DENTISTA

Calle Habana No. 414 bajos entre Obispo y Obrapía. Precios: 1 extracción un peso. Limpieza un peso. Dentaduras 10 pesos. Facilidades de pago. Consultas de 8 a 8.

DR. ARMANDO CRUCET

Cirujano dental y oral de la facultad de Pennsylvania y del Gareston Hospital of Oral Sugery, ex profesor de la Moffi Porcelain Dental School de Filadelfia. Tratamiento médico quirúrgico de la piorrea alveolar, dentaduras de porcelana, cordales impactados, Rayos X, diatermia, electro coagulación; Infrarrojo; Alta frecuencia; Rayos Violeta.

Consultas por hora fija 15 y L., Vedado Telf. F-5153

DR. HERNANDEZ CALZADILLA. Extracciones con gas. Cura dientes flojos. Arregla plentes, planchas. Ortodoncia. Radiografías. Trabajos modernos. Consultas hasta las diez p.m. Teléfono A-7537. Concordia 12, bajos.

Dr. OTILIO ALBERTINI Y COLLAZO Cirujano D ntista. Servicio esmerado; prontitud; garantía y extracciones sin dolor. Calle de Luco Nro. 619 entre Santa Felicia y Herrera.—Luyanó.

6 COMADRONAS

COSUELO RUDA

Comadrona ex interna de la casa de Salud «La Balear». Muchos años de práctica. Consultas gratis. S. Lázaro 604 esq. Escobar, altos. Teléfono U-5824.

COMPRAS

10 SOLARES

COMPRO SOLAR EN $200.00 AL CONtado, operación directa y rápida, que mida aproximadamente 10 metros de frente, no importa fondo. Puede estar situado en cualquier barrio o reparto de la Habana. No pago más de $200.00. Escriba dando detalles y situación a F. T. B. Depto. Anuncios Clasificados del periódico DIARIO DE LA MARINA.

COMPRAMOS UNA MANZANA, MEdia manzana, un cuarto manzana, solar esquina, prefiriendo Repartos: Almendares, Sierra, Alturas Columbia, también Víbora, Luyanó, etc. Pagamos contado y pagamos comisión. Directo: Marrero, Aguiar 117. Teléfono M-7774.

15 MAQUINARIAS.

Romanas y Transbordadores

Para caña. Compro. Vendo. Pesas almacén. Industrias etc. Raíles Ferrocarril; hierro viejo. Maquinaria toda clase. Viajo todo el país. Apartado 1705. Telf. M-6961.

17 MUEBLES Y PRENDAS

COMPRO, VENDO, CAMBIO

Muebles modernos, máquinas de escribir; coser; archivos; burós; cajas contadoras; objetos de arte; joyas y ropa de moda para caballeros. «LA CONFIANZA». Suárez 17, moderno. M-9603.

M-7084 COMPRO MUEBLES, MAquinas coser y escribir, objetos de arte, lámparas, pianos, porcelanas, libros, cuadros, alfombras, maletas, antigüedades, neveras y ropa. Acudo en seguida. Teléfono M-7084.

COMPRO MUEBLES A-9100

Finos, corrientes. Máquinas de coser, escribir, muebles de oficina, neveras y todo lo que venda. Casas completas. Pago más.

A-9311 COMPRO MUEBLES

Objetos arte, casas completas, monedas oro, escaparates, sillas, sillones, equipajes, máquinas coser- sillones barbería, porcelana bronce. Lo compro todo A-9311.

M.E.C.D. 2016

COMPRAS

17 MUEBLES Y PRENDAS

U-3143: COMPRO ROPAS

Caballeros y señoras, muebles; máquinas de coser; escribir. Liquido casas completas. Todo lo que quiera vender. Trabajo los domingos. Voy al campo. Dinero en mano. Tel U-3143

A-8277: COMPRO MUEBLES DE oficina, máquinas de coser, máquinas de escribir, prendas, objetos de arte, ropa de hombre. Llame: A-8277.

A-7890 COMPRO CAMBIO VENDO toda clase muebles; juegos cuarto, sala; comedor; butaconesá sillería; máquinas escribir, coser; archivos, burós; pianosá libros; libreros; «antigüedades» cristalería, lámparas; objetos «Arte». Bronces, porcelanas; plata; baúles; maletas, todo lo que venda. A-7890 Puentes y Cía. Salud 3.

COMPRO ROPA USADA DE CABALLEROS

Si usted tiene alguna ropa, zapatos u otros objetos en buen estado, tráiga lo que tenga; le pago bien. Villegas 266 esquina a Lamparilla. Teléfono M-2687 Martínez

COMPRAMOS JOYAS

Antiguas y modernas, con brillantes, zafiros; rubíes y esmeraldas finas; oro; platino; plata y enchapes hasta en pedazos. Objetos de plata; bandejas; juegos de café; cubiertería y otros artículos. Rosarios de oro y plata; con cuentas de perlas; coral; amatistas etc. Pagamos bien. Vamos a domicilio.

CARBALLAL Y HERMANO
San Rafael 138, entre Gervasio y Belascoaín. Telf. U-5744

A-6620 COMPRO MUEBLES

Juegos de cuarto; comedor; sala; piezas sueltas; neveras; refrigeradores; máquinas de coser y escribir; muebles de oficina; radios y equipajes. Liquido casa de huéspedes. «La Moderna». Salud 9 Teléfono A-6620

M-2252: COMPRO

Muebles, máquinas coser; escribir; lámparas; radios; porcelana; marfil; bronce; oro; plata; platino; brillantes; vajillas; cristales; archivos; equipajes. El Corazón de Jesús. Salud 167 entre Manrique y Campanario.

A-6628 COMPRO MUEBLES

De calidad, objetos de arte, joyas, vajillas, antigüedades, máquinas de coser y escribir: radios, alfombras, lámparas finas, equipajes de calidad y todo objeto de valor.
LA REGENCIA, Suárez 18 y 20. Telf. A-6628. Acera del Ten Cent.

CAMAS FAWLE Y SILLONES DE

inválidos para operados. Compramos y alquilamos. Compramos toda clase de instrumentos médicos y dentales. Casa Fernández. Neptuno 617, entre Escobar y Gervasio. Telf. U-3322.

COMPRO MUEBLES M-7679

Máquinas coser, escribir, oficinas, neveras, lámparas, juego cuarto, comedor, sala; piezas sueltas, cajas caudales, contadoras, vidrieras, cafés y fondas. Pago más que nadie M-7679.

A-7795: COMPA MUEBLES

De todas clases. Pagamos más que nadie. También vendemos, cambiamos y alquilamos. No venda sin antes hacer una llamada. A-7795. Vamos en el acto. «La Honradez», Máximo Gómez 85 (357 moderno).

18 UTILES DE OFICINA

COMPRO MAQUINAS

Escribir, sumar, calcular y muebles de oficina. Pago más y en el acto. Teléfono A-7743, Compostela No. 360 entre Obrapía y Lamparilla.

19 LIBROS E IMPRESOS

SE DESEA COMPRAR UNA ENCICLOPEDIA "ESPASA"

Dirigirse a: Clasificados DIARIA DE LA MARINA

21 INSTRUMENTOS DE MUSICA

COMPRO UN PIANO SANO, SIN comején y que no sea caro. Llame a Manuel Domínguez. Teléfono M-3040 Dragones 52, Habana.

23 OBJETOS VARIOS

COMPRO-VENDO BIDELES, BAÑAderas, lavabos; inodoros; puertas; persianas; mamparas; divisiones, plan chas zinc; tejas escaleras; mosaicos; cañerías piezas sanitarias. Veintitrés 1209 entre 12 y 14. Vedado. F-6764

Arrendamientos

A-1 FINCAS RUSTICAS-URBANAS

TOMARIA FINCA GRANDE A NEgocio con buenas Aguadas y Palmares para criada de cochinos, no importa distancia tengo dotación magnífica con toda clase de garantía para propietario. Informes Campanario No. 306 entre Neptuno y San Miguel. Teléfono A-6836.

SE ARRIENDA ACREDITADA academia comercial $35 mensuales, incluyendo casa, mobiliario, seis máquinas escribir, mimeógrafo, alumnado etc. Los alumnos actuales cubren mucho más de $35. Informes. Por escrito A. G. Clasificados MARINA.

CEDO CONTRATO FINCA 1 CABAllería a 20 minutos de la Habana, buena casa, luz; teléfono; agua corriente; garage; arboleda y siembras. Informes: X-1393.

SE ARRIENDA LA FINCA CONCHIta, en el kilómetro 24 de la carretera Central antes de San José de las Lajas. En ella se venden 40 vacas y novillas. Informan en la misma.

TRASPASO CONTRATO FINQUITA 3|4 caballerías próxima a Habana, cultivada, con dos casas, pozo con bomba y motor eléctrico; gran arboleda; yunta de bueyes; vacas; más de cien gallinas; puerzos de raza. Informan teléfono F-5617

REPARACIONES

37 FINCAS RUSTICAS - URBANAS

PROPIETARIOS

Arregle su casa por módico precio: fachadas pintura de aceite y sal en colores. Albañiles, carpintería e instalaciones sanitarias. También fabrico nuevo. Fernández Telf. A-9118.

39 AUTOMOVILES - ACCESORIOS

PAGANDO EN VARIOS MESES LE reparamos, chapisteamos, y ponemos gomas nuevas a su automóvil o camión. Trabajos garantizados y precios bajos. Latour. Zanja y Lucena.

REPARACIONES

42 MUEBLES Y PRENDAS

EL RENACIMIENTO. TALLER REparación muebles, barnizo, doro y arreglo toda clase de muebles, neveras. Hago fundas, cojines y tapicería en general. Garantizo los trabajos. Vives 410. Teléfono A-7724.

REPARACIONES DE MUEBLES

Casa «Coro». Barnizamos toda clase de muebles y tapicería. Especialidad en colores, combinaciones de maderas y chapas. Limpieza de muebles a domicilio. Estrella 27, entre Aguila y Angeles. Telf. M-2127.

¡Repare a tiempo su nevera!

Rionda, Esmaltados por calefacción eléctrica. Infanta 1.059. Telf. U-3968.

PARDO: REPARAMOS SUS MUEbles por poco dinero dejándolos como nuevos. Casa «Pardo». U-5761. Los modernizamos, barnizamos a muñeca y esmaltamos «Duco». Pinturas mimbres a vapor y neveras. Tapicería en general. Azogamos espejos. Trabajos garantizamos. San Rafael núm. 130.

VENTAS

48 CASAS

EN LO MEJOR DE LA VIBORA: Vendo en $3,000 casa mampostería, sala, comedor, 2 cuartos, entrada independiente, calle Pasaje Alfonso número 8, entre Buenaventura y San Lázaro.

VEDADO. EN LA CALLE F, CERCA de Línea, vendo un chalet de moderna construcción en $16.000. Techos monolíticos; 5 cuartos; garage. Informan G. del Monte. Habana 264. M-2474.

VENDO DIRECTO COMPRADOR verdad, casa antigua azotea; apartamentos altos rentando $50; próxima Aguila Monte: $3.700; solar 14x30. 10 de Octubre Av. Acosta 2 10 de Octubre 255 Apt. 1

VENDO POR EMBARCARME UNA casa de 3 y media plantas, propia para venta, acabada de fabricar, cerca de la Universidad. No corredores. M.7179. Sr. Castro.

SE VENDE: RABI ENTRE ENCARnación y Cocos, una casa con portal, sala, saleta, 3 cuartos, baño, cocina, patio y gran traspatio: $3,300.

SAN BERNARDINO Y SAN INDAlecio casa dos plantas: portal, sala, cuarto, cocina, patio; altos, cuarto, recibidor, baño, terraza: $2,400.

LOMA DE CHAPLE: JARDIN, PORtal, sala, recibidor, dos cuartos, baño completo, cocina de gas, cuarto alto entradas laterales: $3,500.

A DOS CUADRAS DE LA CALZADA de Jesús del Monte, casa de dos plantas con placa monolítica, portal, sala; 3 cuartos; baño intercalado; comedor, cocina de gas servicio de criado; altos: terraza, sala, 4 cuartos, baño intercalado, comedor, servicio de criados: $9,000. Rabí 614, bajos, entre Correa y Santa Irene. Acosta.

VIBORA. POCITO CERCA CALZADA portal; sala; 2|4; comedor $2.200. Concepción cerca Calzada Sala, 2;4 comedor $2.700. San Lázaro cerca Concepción: sala; 2|4; $2.200. Jorge González, Aguiar 206. M-7785.

PARRAGA CERCA ESTRADA PALma Portal; Sala; 3|4; comedor $4,200 San Lázaro cerca Concepción, sala 3|4; comedor; 1|4 alto $4.000. Lawton Calle 12 portal; sala; 3|4; comedor $2.600. Jorge González, Aguiar 206. M-7785.

SANTOS SUAREZ. ENCARNACION cerca Calzada Portal; sala; saleta; 3|4; comedor $3.000. San Benigno cerca Correa; portal; sala; 3|4; comedor $3.500. Rodríguez cerca Calzada Portal; sala; 3|4; Comedor $3.500. Jorge González Aguiar 206. M-7785.

HABANA. ANTON RECIO CERCA Monte; sala; 2|4; comedor; 1|4 alto; $3.500. Chávez cerca Reina; sala; 3|4; comedor. $3.100. Hupman cerca Valle Sala; 3|4; comedor $3.300. Jorge González, Aguiar 206. M-7785.

AMPLIACION ALMENDARES. CHAlet moderno frente tranvías, jardín portal; sala; 1|4; comedor; garage; altos: 2|4 grandes; terraza; baño $4.750. Avenida Diez chalet moderno; jardín; portal; sala; comedor; garage; altos: 3|4; baño; terraza $3.900. Jorge González, Aguiar 206. M-7785.

LAWTON. AVENIDAD PORVENIR, cerca Concepción, una planta monolítica; jardín; sala; saleta; 4 habitaciones; baño intercalado; comedor; cocina. gran patio. $4.500.00 Otra 12. $3.000.00. Diego Pérez Obispo 307. M-6872.

SANTOS SUAREZ. ESTRADA PALma. Linda y amplia casa monolítica, jardín; portal; sala; hall; 3 habitaciones; baño intercalado; comedor; cocina; cuarto y servicio criados; $4.750.00. Otra en Goss $2.300.00. Diego Pérez. Obispo 307 M-6872.

VEDADO: CALLE G. VENDO MUY barata una espléndida residencia con 1.816 metros propia para familia numerosa o clínica, lugar alto. Informa: Guillermo del Monte, Habana 264. Teléfono M-2474.

CHALET DE UNA PLANTA

Vendo en Figueroa y Carmen con jardín, portal; sala, hall; comedor; 3 habitaciones; baño lujoso pantry y cocina; cuarto y servicios de criados. Puede verse a todas horas.

VEDADO $2,650

Casa monolítica compuesta de: Jardín; portal; sala; dos habitaciones; baño; comedor; patio y cocina. Calle 8 entre 25 y 27. Informes: Pedro de la Cuesta A-8697 y FO-2419.

SE VENDE LINDA CASA ACABADA de construir. Calle 9 Línea de tranvías Playa, entre 5ta, y 6ta. Avenidas Ampliación de Almendares. Jardín, portal, 4 cuartos, baño intercalado, comedor al fondo, cocina moderna, preciosa terraza, amplios pasillos laterales, garage, servicio de criados, gran traspatio para frutales. Trato directo con el dueño. Teléfono FO-2269.

SE VENDE PRECIOSA CASA DE San Lázaro número 76, entre Vista Alegre y Carmen, a una cuadra de la Calzada de la Víbora, de construcción de primera, de gran lujo. Compuesta de portal, sala, saleta corrida, cuatro cuartos, saleta de comedor al fondo, cocina, servicio de criadas, baño intercalado de gran lujo: $6.500. Informa su propietario: Agustín Alvarez Jr. Aguiar 305. Teléfono A-7830. Pueden ver la casa de 8 a 11 a.m. y de 1 a 5 y media p. m.

SE VENDE: MARQUES GONZALEZ No. 863 entre Figuras y Benjumeda, preciosa casa construcción de primera, de gran lujo: Sala, saleta corrida, cuatro cuartos, baño intercalado, servicio de criados, cocina para gas y carbón, calentador, etc. $6.600.00; 130 metros cuadrados de superficie. Informa su propietario Agustín Alvarez Jr. Aguiar No. 305. Teléfono A-7830. Puede ver la casa de 7 a 11 a.m. y de 1 y media a 5 p.m.

VENDO. VEDADO UNA CASA, JARdín; portal; sala; hall; 3|4; baño; comedorá despensa al lado; garage 2|4 servicio; solar 14x37 en $7.000.00. Fonts. San Lázaro 1007. U-1393.

SE VENDE UNA CASA ANTIGUA EN la calle Vives 436 compuesta de: portal sala; saleta; 4|4; comedor; cocina. S. Sanitarios y patio. Informan Telf. FO-3776.

SE VENDE UNA CASA DE VECINdad en la calle de Hospital 464 compuesta de accesoria, 8 habitaciones, 2 S. sanitarios y patio. Informan teléfono FO-3776.

SE VENDE UNA CASA DE VECINdad en Sitios 9 compuesta de altos y bajos con 4 accesorias, 22 habitaciones, 4 S. sanitarios. Informan teléfono FO-3776.

VENDO EN 10 DE OCTUBRE FRENte a Santos Suárez casa de 200 metros en $6.000; otra acabada de construir en Luyanó gana $56 en $4.500; otra en $4.500 con 10 varas por 31.60 muy lijosa de 2|4, X-2571.

VENTAS

48 CASAS

VENDO EN ALMENDARES, PROXImo al crucero de la Playa, casa amplia de jardín, portal, saleta de comer, 3|4, baño, cocina y patio; precio $2.800; se da en este precio por necesitar dinero. Informan Vallongo. Belascoaín 1.157.

CASAS Y SOLARES

Compro casas chicas y medianas; solares Habana; Vedado; Almendares; La Sierra. Dinero en Hipoteca. San Lázaro 682 U-1802 pegado a Belascoaín Manuel Llenín Propietario y apoderado de otros propietarios.

SAN JOSE CASI ESQUINA BELAScoaín $10.000. 2 plantas independientes. Sala; recibidor; 5 habitaciones; comedor; baño; cocina y patio y traspatio. En los altos igual distribución. Pedro de la Cuesta A-8697.

ANTON RECIO. 2 PLANTAS INDEpendiente. $5.500. Compuesta: sala; comedor; 2 habitaciones; baño intercalado; cocina y patio. En los altos: sala; comedor; 3 habitaciones; baño intercalado; cocina y lavadero, servicios criados. Pedro de la Cuesta A-8696 y FO-2419.

VEDADO. Calle «D» CASI ESQUINA 27. $26.000. Residencia lujosa, pisos mármol. 2 años construída. Mide 16 por 40 mts. Compuesta: jardín alrededor; portal; recibidor; sala; hall central; 6 habitaciones de 4x5; 4 baños completos intercalados; comedor fondo con zócalo de caoba; pantry; cocina y comedor de criados, garage para 2 máquinas. 2 cuartos criados y cuarto chofer con servicio, patio y lavadero. Pedro de la Cuesta A-8697 y FO-2419.

VEDADO $25.000. SUNTUOSA RESIdencia panorámica Bosque de la Habana. Compuesta; jardines y portales alrededor, vestíbulo; recibidor; sala; biblioteca; servicio auxiliar; comedor; pantry; cocina; garage para 2 máquinas; 2 cuartos criados y cuarto chofer; lavadero; patio para servidumbre. En los altos: escalera mármol blanco; recibidor; 4 grandes habitaciones; 2 baños completos intercalados; terraza frente y fondo. Toda decorada y pintada aceite. Separada de sus colindantes a 15 mts. Pedro de la Cuesta A-8697 y FO-2419.

VEDADO. $5.200. 2 CASAS MONOLIticas. Compuesta: jardín; portal; sala 2 cuartos; comedor; baño; cocina y patio. Las 2 en este precio. También una sola en $2.650. Pedro de la Cuesta A-8697 y FO-2419.

ALTURAS DE ALMENDARES. $8.000 Chalet 2 plantas, compuesto: jardín; portal; sala; recibidor; comedor; servicio auxiliar; garage; cocina; cuarto criados con servicio y traspatio. En los altos: recibidor; 4 habitaciones, baño intercalado; terrazas. A 2 cuadras puente Almendares. Pedro de la Cuesta A-8697 y FO-2419.

REPARTO ALMENDARES. $5.800. Esquina moderna. Compuesta: jardín, portal; sala; hall; 3 habitaciones; baño intercalado; comedor fondo; cocina; patio y garage; cuarto alto con servicio. Pedro de la Cuesta. A-8697 y FO-2419.

AMPLIACION ALMENDARES. $6.000 Ave. Cuarta entre 10 y 11. Moderna casa, compuesta: jardín; portal; sala; recibidor; comedor; pantry; cocina; 4 habitaciones; cuarto costura; baño intercalado; cuarto y servicio de criados, garage; terraza al fondo y traspatio. Está desocupada. Véala. Pedro de la Cuesta A-8697 y FO-2419.

LUYANO. $2.000. CALLE ENSENAda No. 459 entre Pérez y Rodríguez. A 2 cuadras de la esquina de Toyo. Sala; comedor; 2 grandes habitaciones, baño; patio y cocina, de mampostería y azotea. Calle Remedios, casa con 5 habitaciones $1.700. Calle Santa Ana. 2 casas juntas en $5.300. Calle Pérez. Magnífica casa: sala; recibidor; 3 habitaciones; comedor; baño intercalado; cocina; patio y traspatio. $3.200. Pedro de la Cuesta A-8697 y FO-2419.

VIBORA. $3.300 BUENAVENTURA $665 moderno entre Santa Catalina y Milagros. Casa al frente, compuesta: portal; sala; comedor y 10 habitaciones, 3 baños y cocinas. Renta: $75.00. Véala. Pedro de la Cuesta A-8697 y FO-2419.

MAGNIFICA OPORTUNIDAD. SE vende a precio de ocasión un lote de casas con una superficie total de 292 metros cuadrados, situados a una cuadra de la Ward Line y de la Nueva Avenida. Rentan más de $100. Informan San José 808.

JULIO TEMPRANO VEGA

INVERSIONES.

VENDO LAS SIGUIENTES CASAS:

VIBORA

Buenaventura esquina a Concepción planta baja: jardín; portal; sala; recibidor; comedor; baño completo; cocina. Planta alta: cuatro habitaciones.

Patrocinio esquina a Miguel Párraga.

Jardín; portal; sala; recibidor; seis habitaciones; dos baños; comedor, pantry; cocina; despensa; terraza al frente y al fondo; garage dos máquinas; dos habitaciones de criados con su servicio.

Felipe Poey entre Patrocinio y O-Farrill.

ALTURAS DE ALMENDARES

Compro un terreno en las Alturas de Almendares de quince por treinta y cinco metros en Avenida Bélgica, Aliados o La Paz.

REPARTO ALMENDARES

Calle E entre 16 y 18, Almendares, se vende: planta baja, jardín; portal; garage al frente; sala; comedor; terraza cubierta al fondo; pantry; cocina; habitación de criados con su servicio. Planta alta: biblioteca, cuatro habitaciones; un baño en colores; terraza al fondo.

JULIO TEMPRANO VEGA 2 ENTRE 3a. Y 5a. REPARTO MIRAMAR FO-1450

VENDO PRECIOSA Y COMODA CAsa portal; sala; comedor al fondo; 2 grandes cuartos; baño intercalado; galería; traspatio. Véala Calle A y Fuente y Lanuza, trato directo $3.500 dejo hipoteca. .FO-2856. Fonollar.

MAGNIFICA OPORTUNIDAD SE VENDE

Este precioso chalet en perfectas condiciones, situado en el lugar más alto de Marianao mirando al Colegio de Belén y frente al paradero Rabel compuesto de portal, sala; comedor; cuatro habitaciones; baño moderno intercalado; hall; pantry y cocina, garage y dos habitaciones para servidumbre. Altos independientes y con iguales posesiones. Jardín y patio grande. Se puede ver a todas horas e informa Sr. José A. Ortega, 23 y P. Vedado U-1584. De 11 a 11 y de 4 a 7 p. m.

VENTAS

49 SOLARES

VIBORA. EN SANTA CATALINA vendo en la mejor situación y terreno alto una manzana con 12.500 metros y buenas edificaciones. Precio de ganga. Informa: G. del Monte, Habana 264. M-2474.

MIRAMAR. QUINTA AVENIDA VENdo un solar de esquina a $2.50 vara. Unico en este precio por urgencia de embarcar. Informa: G. del Monte. Habana 264. M-2474.

MIRAMAR EN LA CALLE 4, CERca de la Quinta Avenida, vendo 2 solares unidos propios para hacer 3 edificios Precio de situación. Informa: G. del Monte. Habana 264. M-2474.

VENDO SOLAR BARATO, APURAdamente en Calzada de Arroyo Apolo ,pudiendo quedar parte del precio aplazado. Dr. González, Habana 113. Telf. A-7060.

EN LA AVENIDA MAYIA RODRIguez vendo dos solares de esquina, 22.73 varas por 20 varas: $1,200; 20.60 por 30 varas, a $2.90; centro 10 por 22.73 varas: $700.00.. Telf. I-3055 con agua y alcantarillado dentro.

MAGNIFICO TERRENO EN CARLOS III. Vendo en Carlos III entre Soledad y Castillejos con fondo a la calle Pocito un terreno de 40 metros de frente por 40 de fondo. Se vende barato y con facilidades de pago. Informa propietario señor Colmenares. Oficios No. 104.

SOLARES EN EL VEDADO. VENDO en calle «M» entre 19 y 21 acera de la brisa un magnífico solar de 18.66 metros de frente por 50 de fondo. Se da barato y con facilidades. Trato directo con propietario Sr. Colmenares. Oficios No. 104.

VENDO EN EL VEDADO UN SOLAR en la calle 21 entre L y M con 21 metros de frente por 45 de fondo con excelente situación y acera de sombra próximo hotel Nacional. Se da en proporciones y facilidad de pago. Trato directo con propietario Sr. Colmenares. Oficios No. 104.

SOLAR EN SAN MIGUEL No. 955. Vendo solar de 6.40 metros por 32 de fondo situado a la brisa entre San Francisco y Espada a una cuadra de Infanta. Se da en condiciones; trato directo con propietario señor Colmenares. Oficios No. 104.

SOLARES REPARTO PLAYA MARIAnao. Vendo varios solares en las principales Avenidas y calles del reparto. Precios desde $2.00 metro; Propietario Sr. Colmenares. Oficios No. 104.

HABANA: EN CONCORDIA VENDO muy barato un magnífico lote de esquina con varias fabricaciones de mampostería y azotea, que rentan $185.00. Informa: G. del Monte, Habana 264. Teléfono M-2474.

OPORTUNIDAD. VENDO PARCELA 25x20. También mitad, parte alta Almendares. Once entre 14 y 16, próximo Crucero Tranvías Playa y Stadium Tropical. Magnífico lugar Véala. Tiene cartel. Informamos Angeles 116 y Sitios.

VEDADO. LA MEJOR ESQUINA DE fraile, en la Línea, cerca de la entrada, vendo urgentemente por arreglo de testamentaría. Medida 26.50 por 50 rodeada de espléndidas residencias. Informa: G. del Monte. Habana 264. M-2474.

CONSULADO. VENDO UNA CASA antigua con 270 metros e terreno, cerca de Colón, propia para hacer un edificio de apartamento. Urge su venta. Informa« G. del Monte. Habana 264. M-2474.

ALTURAS DE MIRAMAR. —CERCA de la Avenida de Ramón Mendoza, vendo un buen lote de terreno; acera de la sombra a $5.00 vara y otro de esquina a $6.00 vara. Informa: G. del Monte. Habana 264. M-2474.

VEDADO. —EN LA CALLE 9 VENdo 2 solares de centro a la sombra, rodeado de espléndidas residencias; propio para hacer un edificio de apartamentos o 2 casas. Urge su venta. Informa: G. del Monte, Habana 264. M-2474.

GANGA $2.00 VARA

Luis Estévez y Bruno Zayas, 11.80 por 47.17, varas. 556 Telf. F-3053, M-5090.

VENDO UNO O MAS SOLARES

acera brisa calle Dos entre Primera y Tercera Avenidas. 20 metros de frente por 45 de fondo cada uno. A $2.50 vara y reconocer censo. Propietario Sr. Colmenares. Oficios No. 104.

C O J I M A R

En lo más alto de la Loma, vendo dos manzanas en la nueva calle 32 y Calzada, con luz, agua y teléfono. **Informan. R. Rabell calle 32 entrada del Reparto. Teléfono M-9921. Extensión No. 10.**

VENDO SOLARES REPARTO KOHly gran altura sobre Río Almendares; otro esquina calle 23; otro esquina Calzada y Paseo, Vedado.. FO-1513, FO-2503, M-9941. Facilidades de pago

ALMENDARES SOLARES

De todas las medidas y precios al alcance de todas las fortunas. Buenas calles y las mejores vías de comunicación: 12 por22; 22 por 21, esquina, 10 por 45; 32 por 45, esquina; 22x24 esquina. Fabrique su casa a gusto. Informes personalmente al comprador.

VICTORIANO ALVAREZ
14 esquina a D, Almendares
FO-3786

50 FINCAS RUSTICAS

ARROYO ARENAS: JUNTO A LA Ermita, se venden finquitas de varios tamaños; todas frente a carretera, cómodas comunicaciones; precios bajos y facilidades pago. Vea planos. Guillermo del Monte. Habana 264. Telf. M-2474.

PRECIOSA FINCA

De recreo. Carretera Arroyo Arenas, magnífico chalet moderno; gran arboleda. Lluria. Metropolitana 213.

51 ESTABLECIMIENTOS

BODEGA CANTINERA EN CALZAda: $750.00; café lechería moderno: $650.00; vidriera tabacos, 3 años contrato: $450.00; auto Dodge del 37 De Luxe: $650.00. Villegas y Teniente Rey, café, Alfredo.

VENDO CAFE LECHERIA, GARANtizo que puede vender $30.00. Hoy no les vende porque no puedo estar el frente de él. Informes: Blanco, bodega «La Paloma», Plaza Polvorín por Animas.

URGENTE VENTA GRAN CARNIcería

buen punto libre gravamen. Pedro González. Belascoaín 553.

COMPRA-VENTA

De establecimientos; bodegas; cafés; restaurants; hoteles; casas huéspedes; lecherías; panaderías; vidrieras; al alcance de todas fortunas. Seriedad y rapidez. Carballo Café La Diana». Reina y Aguila de 1 a 5 p. m.

BUEN NEGOCIO

Vendo una vidriera de tabacos, quincalla, buena venta, mejor punto en la Habana. Tiene 600 pesos mercancías. La doy con 800 facilidades. Monte y Someruelos. Café en la Cantina. Pérez.

BODEGA CANTINERA EN CALZADA $750 Café lechería moderno $650. Vidriera Tabacos 3 años contrato $450. Auto Dodge del 37 De Luxe $650.

SUSCRIBASE Y ANUNCIESE EN EL «DIARIO DE LA MARINA»

VENTAS

51 ESTABLECIMIENTOS

BODEGAS Y CANTINAS

Venta y compra bodegas y cantinas y otros establecimientos; seriedad y honradez conocida hace muchos años. San Lázaro 682 U-1802 pegado a Belascoaín Manuel Llenín.

BODEGA Y CASA CON $1.500

Con facilidades de pago; amplia vivienda para familia; buena venta diaria de contado y sola en esquina. Informes: Eladio Belascoaín y Desagüe café vidriera tabacos de 1 a 6.

CAFE-CANTINA. TIPO BAR $2.500

Muy económico en gastos; diez pesos alquiler; 30 de venta diaria y lo atienden 3 personas. Bien montado y surtido. Informes: Suárez, Belascoaín y Figuras, Café de 2 a 6.

PELUQUERIA COMPLETA SE VENde por no poder atenderla vea y ofrezca. Informa su dueño; Teléfono: FO-3788.

SORPRENDENTE Y VENTAJOSA venta. Por inmediato embarque, cedo negocio casa huéspedes pequeña. Morro No. 9 altos Sr. Roca.

VENDO BODEGA HABANA EN ESquina no paga alquiler es un gran negocio de oportunidad; necesito vender. Pravia: Café Celada. Belascoaín y Carlos III de 2 a 5 p. m.

SE VENDE PUESTO DE PRODUCtos del país. Muy acreditado con buena clientela. Reina 204 entre San Nicolás y Manrique.

BAR LUNCH Y CAFE $7.500

En la Habana no hay nada mejor, bien montado y vende $100.00 diarios. Informes San José y Belascoaín café Angel Alvarez.

53 AUTOMOVILES - ACCESORIOS

FORD DE 1935 DE CUATRO PUERtas de lujo con baúl y radio con gomas nuevas ha recorrido 19.000 kilómetros solamente, prácticamente nuevo se admite carro en cambio. Carvajal, S. A. Agencia Ford de Marianao.

FORD NUEVO DE CUATRO PUERtas de lujo de 1938 usado sólo en demostraciones 1.000 kilómetros caminados. Lo vendemos con $200.00 de rebaja. Agencia Ford de Marianao.

CHEVROLET DE 1932 DE CUATRO puertas con 6 ruedas, acabado de pintar, gomas casi nuevas reparado de mecánica muy bueno de todo. Se da con poca entrada y muchas facilidades. Agencia Ford de Marianao.

DILIGENCIA FORD DE 1934 DE 4 cilindros muy económico, carrocería de fábrica en muy buenas condiciones de mecánica y gomas. Se da con facilidades de pago y poca entrada. Carvajar, S. A FO-9220 y FO-9240.

FORD DE 1929 DE CUATRO PUERtas. Acabado de reparar; pintura; vestidura y gomas en perfecto estado. Lo vendemos barato y buenas facilidades. Agencia Ford de Marianao.

FORD DE 1931 DE CUATRO PUERtas, vestidura y pintura como nuevo con poca entrada y resto a un año. Agencia Ford de Marianao.

GANGA. FORD 1934 4 PUERTAS SEdan. Informan F-6219 Calle 17 057, entre 8 y 10 Vedado.

SE VENDE UNA CUÑA FORD DEL 34, acabada de pintar en perfectas condiciones. Informan en 2 y Calzada Vedado. Garage «Auto Club»

VENDO BUICK 1935 AL 1936 CON Radio, nuevo completamente siempre particular primera oferta razonable; urge venta. Línea No. 761 esquina a Dos. Vedado.

VENDEMOS CHEVROLET 33 $250. M-1159.

FORD ABIERTO 30. PERFECTO Y listo para trabajar en magníficas condiciones. Ultimo precio $140.00. Informa Blanco, Cuba 160. A-8037.

GANGA, FORD V-8 DEL 1937 MOtor 60 HP. cuatro puertas, vestidura piel, completamente nuevo. Verlo de 8 a 10 a. m. de 12 a 6 p. m. Calzada del Cerro 1754 casi esp. Tulipán.

STUDEBAKER 1938: COMO NUEVO 6.000 kilómetros caminados, modelo Comandante, radio, etc. Costó $1,700. Lo doy en $1,050, por necesidad. Ultimo precio. Informan: I-3679.

SI USTED VA A SACAR UN AUTO nuevo (no a cambiarlo) en la Agencia del Buick, Pontiac o Chevrolet, le traspaso un crédito que tengo con la Agencia por el 50% valor.Aproveche esta oportunidad. Véame o escríbame en 11 No. 256. Vedado. Sr. Castro.

OMNIBUS CHEVROLET

Se vende Rutas 21 y 22 trabajando en buen estado. Urge venta. Informes Cienfuegos y Apodaca bodega de 12 a 2 y de 7 a 9. Telf. M-4454.

PARTICULAR, VENDO FORD DEL año 34, de lujo, cuatro puertas, vestidura de cuero; en perfecto estado. Precio $350, con facilidades, sin interés. I-5595, de 9 a 11 y de 4 a 6.

SIETE CAMIONES DE TRES Y MEdia y cinco toneladas marca Mack, se venden a $400.00 cada uno, último precio. Están nuevos mecánicamente y tienen gomas macizas nuevas listos para trabajar sin gastar un solo centavo. También se vende un Winche preparado para grúa, de siete toneladas Mack, gomas nuevas y listo para trabajar. Cía. Petrolera Imperial Cubalu, S.A., Luyanó y Porvenir. Estos camiones están a toda prueba.

OPORTUNIDAD

LINCOLN ZEPHYR 1938

NUEVO, SIN USO

Se vende con gran rebaja.

Haga su oferta

CARVAJAL, S. A.

Agencia Ford de Marianao.

SE VENDE FORD DEL 38 CON RAdio y otros extras. me embarco para Europa, lo doy barato. Informes Hotel Siboney, Prado 89, Apartamento 304. Mr.

OPORTUNIDAD SIN PRECEDENtes: Por embarcarme esta semana, vendo Chevrolet 33 en perfectas condiciones mecánica, gomas y pintura; dos puertas. Es un regalo. Verlo y se lo lleva. Ultimo precio: $220.00. Calle 9 No. 356 entre G y H, Vedado. Teléfono F-3611.

SE VENDE DODGE DEL 37 VESTIdura de cuero con maleta y dos puertas. F-6055.

FORD DEL 31

Cuatro cilindros, modelo victoria, 5 pasajeros; 6 ruedas, utilísimo maletero; corneta; ventilador; farol de niebla; reflector etc. El mejor que hay en la Habana. Vendo a la primera oferta razonable. Campanario 102 segundo piso esq. a Lagunas. No corredores.

GANGA. POR TENER QUE EMBARcar vendo en $275 Ford 34 como nuevo; si no tiene completo no se moleste. Véalo Jesús Peregrino entre Santiago y Marqués González, garage Florencio.

G A N G A

SEDAN LINCOLN 1934-1935

De siete pasajeros en perfecto estado; vestidura piel de búfalo legítimo; pintura flamante; gomas nuevas; precio de ganga. No se trata con intermediarios. Informa: Sr. Castro Telf. A-1161.

VENTAS

53 AUTOMOVILES-ACCESORIOS

CHEVROLET, 1937: TOWN SEDAN, de Luxe, dos puertas, flamante de pintura, magnífico estado, costó $1.250 Muy barato. Estévez 20. M-6228.

54 MAQUINARIAS

SE VENDE UN ASERRADERO EN la provincia de Camagüey. Informa R. Fina, Carmen y Lealtad. Habana. Telf. A5-0362.

MOTOR DIESEL DE 15 H.P. COMpletamente nuevo y una turbina de 6 pulgadas propios para regadío, se venden juntos o separados. Informan teléfono F-3360.

VENDO TRES CENTRIFUGAS 18 por 30, motor Diesel 120 HP., winches eléctricos de vapor y de mano, comprensor de aire de 3x4 y 6x6 Curtis, Correas, poleas y diferenciales 2 4, 6 y 10 toneladas, motor eléctrico 5, 10, 15, 25 y 150 HP. tijera y punzón de herrería, planta pasteurizar Burrell, camión White volteo, planta de éter, pailas, tachos de cobre, bombos de confituras, pasadores y repasadores de guayaba, Manila No. 314. Hilario García. I-5619.

VENDO, POR NO NECESITARLO UN motor Diesel alemán de 25 caballos, aún en su envase de fábrica. Muy barato. Neptuno 632, Habana.

VENDO PLANTAS DE HIELO YORK 1, 2, 3, 4 y 10 toneladas, molinos para almendra, cacao, maíz y sal Nordy 6 mazas 24 por 9. Bombas Triplex pozo profundo 450 galones por minuto, donques duplex 1, 2, 3, 4, 6 y 12 pulgadas, bombas de vacío, máquinas de vapor 10, 15 y 100 HP. Cepillo cuatro caras Fay, escoplo, barrena y cadena, guillotina para papel turbina 2 3, 4, 5 y 6 pulgadas. Manila No. 314, Hilario García, I-5619.

MOTOR PETROLEO SUECO OCHO caballos encendido calefacción, magníficas condiciones, véndese barato. Pascual Hernández Calle 15 No. 14 Santiago Vegas. También puerta metálica grande. Salud 153 Habana; señor Rabelo.

55 CAJAS CONTADORAS

CAJA REGISTRADORA

Se vende una magnífica caja marca National moderna color caoba marca 2999 modelo 756 a precio de situación. Véala a todas horas en Consulado 167 moderno Imprenta Olaniel.

56 MUEBLES Y PRENDAS

NECESITA MANDAR ROPA A ESPAÑA

Liquidamos 1.000 trajes de casimir, swaters, abrigos; zapatos de uso; a precios de situación. Véalos en «El Aguila de Oro» Tte. Rey entre Bernaza y Cristo.

VENDO CUARTO 3 CUERPOS MOderno: $35; $75; $90; sala, $25; comedor caoba último tipo: $48. Vitrina mesa, sillón comedor sueltas. Monte 1116 y San Joaquín.

FAMILIA PARTICULAR VENDE LUjoso juego cuarto último modelo tres cuerpos elegante coqueta, butacón tiradores franceses $125; comedor Renacimiento $75; Radio Víctor $12 lám para madera. Concordia 467 Belascoaín y Gervasio.

EMBARCO: VENDO TRES PRECIOsos juegos de cuarto, 3 cuerpos, modernos, un mes de uso, uno $75.00; otro $50.00 y el otro $35.00. Maloja número 378, altos, entre Gervasio y División.

MAQUINA «SINGER», DE OVILLO central en perfecto estado: $25.00; otra de lanzadera: $10.00; nevera porcelana, tres puertas: $25.00. Prado 115, bajos, entre Refugio y eGnios.

MUY BARATO SE VENDE UNA MAquina de festón, una de dobladillo y también la Historia de España. San Miguel 304, entre San Nicolás y Manrique.

PULSERAS Y DIJES

Liquidamos miles de pulseras de oro y dijes de oro y platino con brillantes. Alhajas antiguas y modernas en profusión; cuadros; crucifijos; rosarios de oro; porcelanas antiguas y modernas. Juegos completos de café; té y cubiertería. Bandejas; candelabros; jarras y palanganas, todo de plata maciza.

CARBALLAL Y HERMANOS
San Rafael No. 133, entre Belascoaín y Gervasio. U-5744.

Variado surtido en joyas antiguas y modernas objetos de arte y toda clase da artículos para regalos. Háganos una visita y se convencerá.

«LOS TRES HERMANOS»

Consulado 160 y 162. Telf. M-3534

SOBERBIO JUEGO RENACIMIENTO Español, para Biblioteca o Despacho, en caoba, con artística talla y un caballete antiguo regiamente tallado. «La Regencia». Suárez 18 y 20.

PIANOS GIRALT Y STROUD, NUEvecitos, se dan baratos y con facilidades de pago. Véalos en «La Regencia». Suárez 18 y 20.

SE VENDE UN JUEGO DE SALA REnacimiento italiano, casi nuevo. 27 No. 706. Telf. F-7076. Vedado.

MUEBLES A PLAZOS

y al contado. Casa Hierro, Compostela y Merced. Precio de liquidación desde los más modestos hasta los más lujosos. Tomamos muebles usados en fondo. Vea nuestra exposición. M-1220. Alquilamos muebles.

CIA. ELECTRIC DE CUBA

Distribuidores

WESTINGHOUSE

Ofrece los siguientes Refrigeradores Westinghouse RECONSTRUIDOS Y GARANTIZADOS como nuevos por la Fábrica y con Facilidades de Pago.

Modelo	Año	Precio Neto
4 p. c.	1934	$ 75.00
5 q. c.	1936	» 90.00
6 p. c.	1934	» 95.00
7 p. c.	1934	» 95.00
9 p. c.	1934	» 110.00
5 p. c.	1938	» 195.00
6 p. c.	1938	» 235.00
7 p. c.	1938	» 250.00

CIA. ELECTRIC DE CUBA

Distribuidores Exclusivos Refrigeradores Westinghouse Industria y San José

VENTAS

56 MUEBLES Y PRENDAS

GANGA EXCEPCIONAL: VENDO gran juego comedor caoba, Renacimiento Inglés, completo, de alta calidad; un juego cuarto caoba, 3 cuerpos, moderno, casi regalado. Salud número 454, bajos.

ANILLOS DE COMPROMISO
DESDE $3.00 HASTA $100.00
"LA CASA MUXELLA"
Lamela y Torrubia
Neptuno 13 - Telf.- A-0309

DINERO SOBRE JOYAS
LA CASA MUXELLA
Neptuno 13 - Telf. A-0309

GRAN VENTA ESPECIAL SOLAMENTE POR UN MES MUEBLES Y JOYAS

Archivos de Acero «Steel Age» y cajas de archivo, cajas de caudales de todos tamaños.

Mesas, Burós, sillas, sillas giratorias, mesas-satélites. ó

Adresógrafos y Mimeógrafos, máquinas de escribir, sumar y calcular de todas marcas

Cajas Registradoras, «National», Relojes marcadores «International» Molinos de Café, gabinetes Kardex, Tarjeteros, pupitres, juegos de sala y recibidor.

Baúles y Maletas
Radios de todas marcas

"LA NACIONAL"

VILLEGAS 359
entre Tte. Rey y Amargura
Teléfono A-9915

MUEBLES DE CALIDAD

DEL FABRICANTE AL CONSUMIDOR

Precios reducidos. Lujosos juegos de cuarto, 3 cuerpos, chifforrober 3 cuerpos, gavetas al centro desde

$175

Otros modelos desde $105 a $145. Living-room $98.50. Comedor desde $85 a $150.

EL ARTE MODERNO

San Nicolás No. 305 al fondo de «La Epoca»

LUJOSO JUEGO CUARTO ARTE MOderno, de caoba, enchapado en Raíz de Tuya, con magnífico butacón y coqueta gigante. No tiene puertas de visagras, son de cortina, corredizas. Diseño original. «La Regencia». Suárez 18 y 20.

UNA NEVERA DE USO SIN REPARAR ES UNA CAJA DE SORPRESA

NEVERAS

Americanas reconstruidas y garantizadas.

REFRIGERADORES

De uso en magníficas condiciones todas marcas y tamaños. Rionda, Infanta 1059 entre Desagüe y Benjumeda, frente a Pennino. U-3968.

LAMPARAS

Liquidamos un variado surtido de lámparas de cristal y de bronce y otros objetos finos para personas de gusto.

LA ZILIA

Aguila 209 entre Animas y Virtudes. A-9044

LA CASA INGLESA
SALUD No 9 ESQ A RAYO
TELF. M-7179

SALUD 51, ANTES 9

MUEBLES EN LIQUIDACION

Juegos comedor Renacimiento $60 Cuarto $25. Sala $25. Recibidor $18. Chifforrober, escaparate y un variado surtido en piezas sueltas. Juegos de Despacho estilo Rto. Living-room, surtido completo en muebles de oficina. Sillones de inválidos. Lámparas, faroles Rto Máquinas de escribir y coser. Neveras, Frigidaire, Baúles, Maletas; vidrieras; objetos de arte, propios para regalos. Compramos y cambiamos. Salud esq. a Rayo M-7179.

MUEBLES BUENOS Y BARATOS

Juegos para cuarto; comedor; sala; recibidor etc. Todos modelos modernísimos para satisfacer el gusto más exquisito y muebles garantizados. No page lujo

A PLAZOS $1.50 SEMANAL

Cambie sus muebles usados por nuevos; avise para verlos al U-1360. No cierre trato hasta ver esta casa. Recuérdela.

EL FENIX
Picos Carballido y Compañía. Neptuno 901 y Soledad Teléfono U-1360.

SALUD 53

antes núm. 11 ent. Rayo y San Nicolás.

venta especial: juego-cuarto $20, sala $12, comedor $30, recibidor $25, cuarto 3 cuerpos $30, escaparates $12, camas $3 coqueta $3, mesa comer $3, regio juego cuarto, sala, comedor living room, neveras, radios, pianos. lámparas.

MUEBLES DE OFICINAS

Archivos, burós, libreros, sillas, pupitres, máquinas-socer. escribir.

EQUIPAJES

Burós maletas, vidrieras, mamparas, sillas-viena, nuevos y de uso. Visite esta su casa. Compro, Cambio y Vendo. Salud 53. M 9136.

VENTAS

56 MUEBLES Y PRENDAS

MAGNIFICO JUEGO SALA FRAncés, maderas brasileñas, con vitrina, espejo-consola, sofá-librero, regio te tapizado y un Radio Ultramar nueve tubos, toda onda. «La Regencia», Suárez, 18 y 20.

VENDO 37 SILLONES GRANDES portal; comedor caoba $40; cuarto ídem 3 cuerpos $75; sillas $0.50. Gangas. El Corazón de Jesús. Salud 167 entre Manrique Campanario M-2... Facilidades de pago.

SE VENDEN ALGUNOS CUADROS de pintores célebres como Muñoz, Grain, Sotomayor; Madrazo y otros también una cómoda Boulle; un conjunto de reloj y candelabros; una vajilla fina; y otros objetos de arte. Calle 8 No. 58, Vedado.

MUEBLES EN GANGA

Juegos cuarto, $25.00; ídem ... cuerpos, $40.00; sala, $10.00; comedor, desde $25.00; escaparates, $9... con lunas, $15.00; mesas correderas $4.00; aparadores, $600; 6 sillas y sillones, $10.00; neveras, $10.00; máquinas de coser y escribir. Se cambian y se compran toda clase de muebles, pagando más que nadie.

«LA PRINCESA»
San Rafael 575 y 577 entre Escobar y Gervasio Teléfono U-5926

MUEBLES EN GANGA

Juegos de cuarto, Arte moderno $4.00 mensuales; comedor, caoba, último estilo: $3.00 mensuales; sala recibidor, modernísimo: $3.00 mensuales; juego de cuarto, tres cuerpos caoba, últimas creaciones: $5.00 mensuales.

Precios muy bajos.

«LA EMINENCIA», NEPTUNO moderno, entre Gervasio y Belascoaín

REFRIGERADORES

Domésticos porcelana por dentro y por fuera, compresores, coils, gabinetes de helados y refrescos, reconstruidos. Los vendemos instalados, con garantía de nuevos. Precios fuera de toda competencia. **También tenemos la línea completa de repuestos** para Frigidaire, Kelvinator, Copeland, Servel, etc.

TALLER DE REPARACIONES

Instalaciones y Sevicio

Servicio General de Refrigeración Zanja No. 513. Teléfono U-3111

¡NO PAGUE LUJO!

Visite la mueblería y tapicería «GARCIA ESPINOSA»

Mejores muebles y mejores precios. Juegos de living-room a precios ... cos por ser fabricados en esta casa. San Rafael entre Aramburo y Soledad.

VENDO MUY BARATOS UN JUEGO de recibidor; otro de comedor y otro de cuarto. Véalos. Carmen 51, altos esquina San Lázaro, Víbora; hoy ... lamente.

MUEBLES A PLAZOS

Construídos con las mejores maderas, estilos modernos y elegantes. Grandes facilidades de pago. Admitimos muebles en cambio. Visítenos y se convencerá: **«Díaz y Chao» Neptuno No. 709 y 710, entre Belascoaín y Lucena. Telf. U-5154.**

COMPLETAMENTE NUEO LUJOSO cuarto caoba finamente enchapado regio estilo. Butacón Inglés, original coqueta, grandes lunas. Construido para regalo personaje que no aceptó. Escobar 256. Neptuno y Concordia.

SE VENDE MUY BARATO UN ABRIgo, un frac y un smoking de ... en perfecto estado. Calle 14 No. ... esquina a 21 Vedado.

JUEGO COMEDOR ARTE MODERNO de caoba, enchapado en Raíz de Tuya y Palisandro, con magnífico reloj de pie campanas Westminster y ocho butacas. Diseño único en su clase. «La Regencia». Suárez 18 y 20.

CUARTO MODERNO $25.00; OTRO 3 cuerpos con chifforrober $55... otro 3 cuerpos imitación chapa, fino simoá escaparate lunas $9.00; cama $4.00; aparador mesa. Maloja 161. San Nicolás y Manrique.

VENDO URGENTEMENTE JUEGO cuarto tres cuerpos, completamente nuevo: $70.00; otro regio caoba comedor 9 piezas: $4 ; sala moderna $20; Antón Recio 212 entre Gloria y Rubalcaba.

¡¡OPORTUNIDAD!! JUEGOS DE cuarto, de 8 piezas con elegante butacón, $100.00. ¡Dando y dando! Necesitamos dinero. También chase-longs de imitación piel y juegos tapizados a precios increíbles. Mueblería «García Espinosa», San Rafael entre Aramburo y Soledad.

SE VENDE UNA MAQUINA DE COser ovillo central, Singer. Angeles 121, Tintorería. Teléfono M-9083.

JUEGO CUARTO MODERNO, $18.00 lunas y bastidor nuevos; el de tres cuerpos, menos de $32.00; radio mueble, $10.00; por pronto embarque. Sitios No. 74 entre San Nicolás y Rayo

PELOTARI VENDE JARRON DE porcelana Sevre, 38 pulgadas, único procedencia de Marqueses. Living rooms rejilla, nuevo; recibidor Arte Moderno, $23. Lámparas, Belascoaín 458, lado Escuela Medicina.

ARTISTICO TRIO (DOS ANFORAS y un reloj) de Onix y Bronce, esmaltado; único en Cuba. Soberbia ánfora Napoleónica, de Sevres, con base de Onix, dos metros alto, año 18... Jarra porcelana «Ming». Regio Reloj de mármol blanco, estilo «Romano» con adornos bronce. Anfora porcelana «Dresden», dos metros alto. La Regencia», Suárez, 18 y 20.

REGIO LIVING-ROOM DE CAOBA con cuatro butacas amplias con reposa-soporte a un lado, sofá grande mesa de original diseño. Suárez, 18 y 20. «La Regencia».

VENDO JARRONES ITALIANOS mesa juego nácar maderas preciosas; lámpara Sevres; juego café plata; otros objetos. Se liquidan. Salud 167 entre Manrique y Campanario «El Corazón de Jesús» M-2252.

57 UTILES DE OFICINA

MAQUINAS ARCHIVOS

BUROS
CAJAS
Pupitres

Materiales de Colegios

DINERO Y JOYAS

Fluses y capas, a $2.00, procedentes de subastas.

"LA HISPANO CUBA"

Monserrate y Parque Zayas Telf. A-8054

M.E.C.D. 2016

VENTAS

57 UTILES DE OFICINAS

LA CASA GONZALEZ

Liquida lote máquinas escribir por table todos los modelos con 20% descuento por quince días: mimeógrafo Edison 78, buró cortina acero, caja acero Allsteel Clase B. O-Reilly 360 entre Habana y Compostela.

LA CASA GONZALEZ

Burós, bibliotecas, pupitres, sillas giratorias y toda clase de muebles para oficinas

MUEBLES DE OFICINA VENDO Y COMPRO

Archivos terjeteros. Kardex, armarios de acero.

CAJAS DE HIERRO

Sumar, calcular, mimeógrafos, adresógrafos

MAQUINAS DE ESCRIBIR

Compostela 205 entre Progreso. y O-Reilly. O-Reilly 360, entre Habana y Compostela.

Telfs. M-8638 y M-8081

59 RADIOS

POR LUTO VENDO MI RADIO MARca Lafayette 1938 ocho tubos; ojo mágico solo tiene tres meses de uso, lo doy la mitad de su costo. Línea 761 esquina a Dos. Vedado.

REPARAMOS SU RADIO GARANTIzando el trabajo. Radios desde $3 entrada y $75 cts. semanales. Pida una demostración gratis en «Antena» Aguacate 261 entre Obispo y Obrapía. Telf. M-5565

OCASION: SE VENDE UN RADIO acabado de llegar de los Estados Unidos. Su valor es de 130 pesos, se da en 65 pesos. Informan: FO-1909.

GENERAL ELECTRIC 10 TUBOS 5 bandas en lujoso gabinete costó $280 al contado lo que en $85 o cambio por otro objeto. Véaelo en Angeles 710 (34) A5-1252.

60 INSTRUMENTOS DE MUSICA

SE VENDE BARATO MAGNIFICO piano Hamilton y otros muebles. Maloja 603 bajos entre Oquendo y Franco.

PIANO COMPLETAMENTE NUEVO se vende muy barato, Monte 408 entre Aguila y Angeles.

VENDO PIANO AMERICANO SIN comején en $48.00 casi nuevo. Animas 660 bajos. entre Escobar y Lealtad.

La Predilecta

LA CASA QUE NO COBRA LUJO

Gran realización de un enorme surtido de pianos verticales y de cola, de famosas marcas europeas y americanas, a precios increíbles y con absoluta garantía. Traiga experto y se convencerá. Grandes facilidades de pago. Alquiler desde $2.00. También liquidamos cuadros, lámparas, adornos, figuras de bronce y toda clase de objetos de arte propios para regalos.

LA PREDILECTA

San Rafael esquina a Oquendo (al lado del bar) U-2530

AFINADORES

AFINE SU PIANO POR $3.00 CON toda garantía y seguridad. Manuel Domínguez, afinador mecánico y tarizador de pianos graduado en la escuela «Vanguard» en New York. Taller de reparaciones: Dragones entre Prado y Zulueta. Tel. M-3040.

61 DE ANIMALES

GALLINAS. EN LA FINCA YUMURí, Hoyo Colorado a seis cuadras del pueblo, se venden lotes de seis gallinas y un gallo de raza Malaya, negros, por quince pesos ($15.00). Precio especial por lotes mayores.

SE VENDE CASI REGALADA UNA yunta de bueyes de primera. Informan Teléfono A-7027 y FO-1876. S. Arias.

CANARIOS HAMBURGUESES: CARmines, rosados, blancos etc. Los únicos en Cuba. Raza pura, salud y canto. Jorge, calle E. Barnet (Estrella) 265, bajos, Habana.

VACAS

Añojas, novillas y toretes. Un caballo de 7 cuartas, véalos Avenida Boyeros y carretera de Vento, antes de Capdevila Ruta 76. Teléfonos: I-6139 M-2189.

MULOS

Se venden 30 mulos criollos propios para carros de reparto, para arria, dos mulas para carboneros, una jaca criolla 7 cuartas, una mula de monta. Ayestarán, 15. Teléf. U-1129.

62 OBJETOS VARIOS

VENDO 10 VIDRIERAS Y UN MOStrador de un establecimiento de víveres finos. Villegas No. 119 «El Royal».

VOLANTA. LA DE TODOS LOS AÑOS en los Carnavales. La única más completa. Se vende en la Plaza de la Catedral.

VENDO BALLENERA NORUEGA. propia para excursiones y pesca, 22 pies de largo, motor Continental, aparejo de vela completo toldo etc. En perfectas condiciones lista para hacerse a la mar sin gastar un centavo. En $375.00. Informan. Mateo Mallorquín. Jaimanitas.

VENDO UN LUCERNARIO DE 250 por 450 de hierro con puertas de volteo y vidrios un lote celosía, 6.000 cerámicas blancas para baño de 2x2 exavadas. Informan Luz y Egido, bodega.

DIVISION. VENDO CAOBA Y CRIStal archivos, caja hierro, libreros biblioteca, pupitres, buró cortina, kardex, satélites, carpetas, juego recibidor, estantes acero sillas giratorias, máquina sumar, mimeógrafo Edison 77 A, liquidamos un lote máquinas escribir portable todos los modelos con 20% descuento, su precio por 15 días. Compostela 205, Progreso y O Reilly.

VENTAS

62 OBJETOS VARIOS

LIQUIDO VARIAS VIDRIERAS PAra mostradores y dos escaparates para casa de modas. Todo muy barato por estorbar. Monte 992 próximo a Castillo.

SE VENDEN LOS ARMATOSTES; cantina; nevera preparada para refrigeración; mostradores; vidrieras; mesas y sillas del café «El Recreo», en el paradero de tranvías de la Víbora. Informan en el mismo.

VENDO CALENTADORES DE AGUA para el baño, eléctricos, gas y alcohol, a $12.00 Acumuladores garantizados desde $5.00. Rodríguez, Electricista. Reina 108 entre Galiano y Rayo.

ACERO FRANCES DE PRIMERA CAlidad cuadrado y plano vendo 160 quintales a precio de hierro $5.00 quintal. Dirigirse P. Renaud Lamparilla 316. Habana.

VIDRIERAS, CONTADORAS

Vidrieras de todas formas y tamaños, mesa Vitrolite; sillas, banquetas, exprimidores frutas, pasteleras; cajas caudales; neveras; molino café; picadores carnes; rebanadoras jamón; contadoras National. Compro cambio y vendo.

MAQUINAS DE ESCRIBIR, BUROS

Archivos, tarjeteros; sillas giratorias; libreros; mesas para máquinas. Véame antes de cambiar, comprar o vender sus muebles de oficina, divisiones; mostradores. Casa Cano. Habana 556 y medio entre Teniente Rey y Amargura. A-8607.

VENDO VENTILADORES TECHO; fraguas; yunques; moledoras carne 110; molinos café dos en una base; serrotes madera; winches con motor; zincs 6. 9 pies. Informes F-6764.

Dinero-Hipotecas.

63 SOLICITUD

DOY EN HIPOTECA $700

En cualquier propiedad que esté en buenas condiciones; lo doy también en los Repartos y en la Víbora. Pedro de la Cuesta A-8697 y FO-2419.

DINERO

No pieda tiempo. Cuando necesite tomar dinero en hipoteca o pagarés, vea a M. Fernández, San Ignacio 504 Telf. M-9272 de 2 a 5. Operación rápida y absoluta reserva.

DINERO

Facilito grandes y pequeñas cantidades en primera hipoteca desde el 7 por ciento en adelante, para la Habana y sus barrios. Compro y vendo casas, solares y créditos hipotecarios. Compro y vendo Bonos y Acciones.

Julio C. Granda

Obrapía 33. Telf. M-5921 y FO-1668

SOY EL UNICO QUE DOY DINEro para hipotecas. Tengo $20.000 para derechos hereditarios, condominios, nudas propiedades, usufructos. Compro terrenos en Lawton. Lavielle O-Reilly 253. Telf. A5-5872.

64 OFERTAS

DOY DINERO EN HIPOTECA AL 7 por 100 anual, cualquier cantidad; operación en 24 horas; también sobre bóvedas; alquileres de casas; condominio; usufructo etc. Alberto Cuervo. edificio Metropolitana 342 M-2808. O-Reilly y Aguacate.

DINERO

Sobre joyas en todas cantidades «LA PERLA», Animas No. 404, casi esq. a Galiano Telf. A-8222

PRESTO DINERO DESDE $500.00 en adelante, en primeras hipotecas. Interés desde el 6 por ciento. No corredores. Telf. A-6836. Campanario 306, bajos, entre Neptuno y San Miguel. Sr. Correa.

65 BONOS Y VALORES

COMPRO BONOS Y ACCIONES CENtro Gallego y Banco Gallego y Asturiano. Compañía Cubana Electricidad e Inversiones e Inmuebles. Pignoro, compro y vendo Bonos y Acciones cotizables o no en Bolsa. Manuel Piñol, Obrapía 116.

CAJAS RESERVADAS

Las tenemos en nuestras bóvedas construidas con todos los adelantos modernos y las alquilamos para guardar valores de los interesados. En esta oficina daremos todos los detalles que se deseen.

N. GELATS Y COMPAÑIA

105 Aguiar 108 esq. a Amargura

PARA LAS DAMAS

70 INTERES PARA LAS DAMAS

SE VENDEN DOS SILVER FOX NUEvos y regia capa Marta Sivelina. 8 No. 58 Vedado.

PIELES DE ZORRO. VENDO PREciosa pareja de zorros plateados legítimos y muy finos. No han sido usados. Campanario 453 altos, de 2 a 6.

SISTEMA MATILDE ALEMANY

Instituto de Corte y Costura Internacional. La Central: San José 257, entre Aguial y Galiano. Garantizamos que por ajuste en 3 meses aprenderá a cortar las modas más complicadas de nuevas creaciones francesas, aunque hayan pasado 20 años que aprendió el Sistema Alemany: a la primera prueba le queda precioso; fácil y moderno. Demostración en todas mis Sucursales. Damos 3 clases gratis, presente este anuncio; cientos de profesoras en toda la Isla; no usamos plantilla; es un desastre. Declarado en la Secretaría de Educación, de texto para las escuelas públicas y todos los sistemas; tenemos los mismos derechos oficiales; no habrá ninguno predilecto.

SOMBRERERIA: NO BOTE SU SOMbrero de uno viejo; un modelo queda nuevo por centavos. Se hacen en tela y luto. Tío; reformo; plancho; engomo 30 centavos. Celestina. San Rafael No. 355 una cuadra de Ten Cents.

MODISTA

Rosalía Hernández

San Rafael 804 bajos, esquina a Oquendo U-3127

Dobladillo de ojo a: **2 Cts. Vara**

Forramos hebillas

Plisados de todos tamaños, bordados, festones y ojetes. Forramos botones.

Tenemos Mensajeros

¡FUERA CANAS! OBTENGA HERmoso color: negro, castaño o rubio, usando tintura «La Faforita». Teñiño de cabello $3.00. Estuche $1.00. De venta en todas las farmacias. Depósito :Virtudes 206. Casa «Pilar» Telf. M-9392.

PARA LAS DAMAS

70 INTERES PARA LAS DAMAS

¡¡¡ ATENCION !!!

Señora: Si su valiosa piel requiere un examen general, curarla, limpiarla como si desea transformarla, las señoritas **Massotti-Rivero** por los años experiencia, la dejarían a usted satisfecha. Precio de situación. Precio de situación. San José No. 614. 2do, piso Telf. U-6026.

CORTE MODERNO NACIONAL

SISTEMA MENDEZ

Oficial y reconocido como el más útil y moderno para enseñanza pública. Todos los sistemas tienen los mismos derechos legales. Se garantiza la enseñanza en poco tiempo, desde las primeras clases confeccionará vestidos por figurín. Clases diarias a domicilio y correspondencia gratis interior envíe sello para franqueo. Se admiten medio-internas. Moldes a medida todas clases. Corto y entallo. Especialidad abrigos y trajes sastres. Moralidad. Academia Central Campanario 304. esquina a Neptuno.

PELUQUERIA "ROSALIA"

DE ROSALIA HERNANDEZ antes «Migdalia» San Lázaro No. 1002, esq. a Hospital U-6364

Arreglo de mano	$0.20
Croquinol desde	1.00
Permanentes de $1.00 $2.00	$3.00
Cejas	0.20

Lavado de Cabeza

Peinado artístico

VELLOS

Extirpación definitiva de los vellos de la cara, muslos, piernas, etc. Tratamiento garantizado. Sra. Alexander, calle Tercera número 405, entre Dos y Cuatro, Vedado.

ENSEÑANZAS

75 PROFESORAS - PROFESORES

ESTUDIOS. BAILES MODERNOS

Tomasín. Positivamente enseño con práctica Son; Paso-doble; Vals; Blues; Fox; Tango; Clases todos los días de 9 a. m. a 11 p. m. Clases a Domicilio. San Nicolás 1008 (moderno) entre Gloria y Misión 2 cuadras de Monte.

CLASES DE MATEMATICAS, ARITmética; Algebra; Geometría; Trigonometría y demás asignaturas del Bachillerato Ingreso Instituto; Escuelas Normales; Ingeniería; Cadetes; Comercio y demás Escuelas. Clases a domicilio. Basarrate Nro. 66, U-6308

GUITARRA: PIANO. PLAN DE LINdas piezas graduadas; clásicas y populares. También Acompañamientos. Estudio «Arteche» Merced y Cuba.

PROFESORA FRANCESA TIENE ALgunas horas desocupadas, prepara para los exámenes Institutos, Normales y Universidad. También fonética inglés de Jorrín. Informes de 12 a 2 p. m. y de 7 a 9 p. m. FO-2130.

CONTABILIDAD ELEMENTAL, MEDIA SUPERIOR, BANCARIA DE COSTE, AUDITORIA etc.

Además brindamos cursos especiales de Matemáticas, Historia etc. Estudios prácticos y teóricos para quienes deseen estudiar estas ciencias. Instituto Comercial de la Habana, 12 y 23, Vedado. F-3758.

PROFESOR GRADUADO EN MAdrid y París. Clases a domicilio Primera y Segunda Enseñanza. Preparación general Eelemental y Superior. Preparatoria. Francés método objetivo. Sr. Cid. Lagunas 19. Teléfono: M-3423.

PROFESORA DE INGLES E INStrucción a domicilio. He trabajado en buenos colegios y tengo recomendaciones de los mismos. Precio especial viniendo a mi casa. Teléfono: F-3261.

PROFESORA INGLESA, CON REFErencias de las mejores familias cubanas y de diplomáticos extranjeros; tiene algunas horas libres para dar clases a domicilio. Teléfono F-2440.

INGLES, FRANCES, A DOMICILIO: Instructor graduado de escuelas francesas y estadounidenses, 11 años residencia en Estados Unidos, 22 años en Francia. Enseñanza práctica y rápida. Campanario, 314, bajos. M-1303.

PROFESOR SALAZAR. DE 1ra. y 2da Enseñanza. Clases a domicilio de Ingreso e Inglés, Aritmética, Algebra, Geometría. Teléfono U-6200. Déjeme su dirección y yo le haré una visita. Exito seguro.

PROFESORA FRANCESA TIENE ALgunas horas desocupadas, prepara para los exámenes Institutos, Normales y Universidad; también fonética inglés de Jorrín. Informes de 12 a 2 p. m. y de 7 a 9 p.m. FO-2130.

PROFESORA DE INGLES ACABA de llegar de Inglaterra, empezando a dar clases colectivas por las tardes. Tratar personalmente de 4 a 7, calle 12 Nro 516 Edificio «Tella» ap. 7, Vedado

GREGG ACADEMY

ACADEMIA

Taquigrafía, Mecanografía, Inglés y Comercio; Bachillerato y preparatoria. Teneduría, Geometría etc. Profesor Richardson director, Manzana de Gómez 514: A-9798.

"SAN ELOY"

Colegio y Academia Fundado en 1907. Primera y Segunda Enseñanza; Preparatoria; Bachillerato; Comercio; Idiomas. Cultura Física. Cursos preparatorios especiales. Admitimos pupilos y medios pupilos y externos. Quinta Menocal, Samá 31. Marianao. Telf. FO-7462. Pida Prospectos.

ESTUDIE POR CORREO

La academia «Rabiña», en Neptuno 414, esq. a Manrique, altos M-7849, tiene organizado clases por correspondencia desde hace años habiendo prestado gran beneficio a aquéllos que tiene deseo de prosperar. Estudie las asignaturas siguientes: Taquigrafía; Mecanografía; Teneduría; Cálculos Mercantiles; Gramática; Ortografía; Procurador; Qumica industrial. Inglés; Francés etc. Informes: **Academia «Rabiña». Neptuno, 414, esquina a Manrique. Telf. M-7849.**

BAILES DE SOCIEDAD

Maurice. Nuevamente en Cuba. Ultimos «hits» de New York; Lambeth-Walk; Trusking; Lindy-Hop; Big-Apple; Susie-Q. Además las últimas variaciones de Foxtrot; danzón; pasodoble; son; tango parisién y las calientes congas etc. Precios razonables. Clases colectivas, privadas o a domicilio. Preparación teatral para niños y mayores. Seriedad y garantía. Malecón 161 altos, entre Crespo y Aguila.

TODO POR $6.00 ORTOGRAFIA práctica; aritmética; cálculo mercantil; taquigrafía Pitman; mecanografía; piano; corte; tejidos y canto. Dos clases semanales 2 horas. Por escrito con número, teléfono Obrapía Nro. 459

INGLES, TAQUIGRAFIA (INGLESA y española)). Teneduría; Cálculos Mercantiles; Aritmética; Algebra; Caligrafía; Mecanografía y Ortografía; 6 pesos mensuales a domicilio por el Profesor F. Heitzman, Estrella 166 altos(teléfono A5-1822

GARANTIZO USTED HABLARA INglés pronto. Clases individuales, Gramjtica, lectura, dictado comercial, especialidad para sostener conversación. Preparo para viajes y exámenes. Competente profesora americana. Campanario 454 altos.

ENSEÑANZAS

75 PROFESORAS - PROFESORES

PROFESORA INGLES DA CLASES a domicilio o en su casa. Llame Teléfono F-4160.

ESCUELA DE BAILE

Exclusivamente bailes de salón. Son Rox, Tango etc. Se garantiza la enseñanza. Ismael Servelló. Cárdenas, No. 51, segundo piso.

76 COLEGIOS

Corte y Costura

$1.50 MENSUAL ACADEMIA «SANTA TERESA»

Calle 23 No. 1511 (Vedado entre 24 y 26 F-5096. Hágase profesora en tres meses. Desde la primera clase usted podrá cortar sus vestidos por figurín. También clases por correspondencia. Pidan la primera lección, incluyendo 3 centavos para franqueo. Expedimos títulos.

ACADEMIA RABIÑA

NEPTUNO No. 414 (ALTOS) ESQUINA A MANRIQUE. INGRESO A LAS ESCUELAS DE COMERCIO

Clases individuales, Francés. Inglés y Teneduría, Taquigrafía «Pitman» y «Gregg», Mecanografía, Correspondencia y Aritmética Comercial. TAMBIEN CLASES POR CORRESPONDENCIA. Ingreso en Escuelas de Ingenieros, Arquitectos, y Comercio. Servicio de ómnibus y de internos. Pida prospectos. Expedimos títulos y proveemos de empleo a nuestros graduados.

WALKER SCHOOL

INGRESO AL BACHILLERATO

Enseñanza en inglés y español. Primer Grado, $1.50. Segundo, $2.00. Tercero y Cuarto, $3.00. Quinto y Sexto, $4.00. Séptimo y Octavo, $5.00. Autorizado para expedir certificados de Octavo Grado para ingresar en Normales, Institutos, Hogar, ets. Taquigrafía, Mecanografía, Ortografía, Inglés, Correspondencia Comercial, Corte y Costura y Labores. Pida prospecto. Calle 23 No. 1.511 entre 24 y 26. Vedado. Teléfono F-5096.

COLEGIOS AMERICANOS

Al alcance de todas las fortunas Catálogo e información gratis. Profesor Richardson. American Schools Bureau. Manzana de Gómez número 514. Telf. A-9798.

OBSEQUIO DE LA ACADEMIA DE COMERCIO

Luis B. Corrales. Establecida en 1889. Enviando $0.15 en sellos recibirán mi Aritmética Mercantil. Enseñamos Teneduría de Libros. Taquigrafía e Inglés. La Mecanografía $1.00 al mes. Nuestros Títulos los más solicitados. Lealtad 567 entre Salud y Dragones. Telf. A5-1632.

77 ACADEMIAS

"BRAVO"

COLEGIO-ACADEMIA

Ingreso en Ciencias Comerciales Ingenieros. Comercio. Instituto. Normales. Cadetes. Colegio Academia para cursar todos los grados de la Primera Enseñanza. Autorizado para expedir Certificados para ingresar sin examen en Normales, Hogar, Institutos etc. Clases diurnas y nocturnas para ambos sexos. Profesores graduados y especializados. Servicio de Omnibus a domicilio Cursos especiales para el ingreso en las Escuelas de Ingenieros, Comercio; Normales; Institutosá Cadetes; Aviación; Taquigrafía; Mecanografía; Inglés; Correspondencia; Teneduría; Contabilidad; Prácticas de oficina. Cuota muy módica. Neptuno y Lucena U-2627. **Cursos especiales para el ingreso en la Escuela de Ciencias Comerciales.**

HAVANA BUSINESS ACADEMY

Innecesario estudiar comercio en el Norte. Tenemos especialistas americanos y sistema de enseñanza procedentes de los mejores Business Schools. También ofrecemos asignaturas en español: Mecanografía; Taquigrafía Pitman y Gregg; Contabilidad e ingreso Escuela Ciencias Comerciales; cursos correctivos de Ortografía, Aritmética, Caligrafía, etc. **El mayor centro privado para enseñanza del Inglés, con 30 clases diurnas y nocturnas. Primera Enseñanza en Inglés. Omnibus. Línea 357, F-3043 Sucursal en Neptuno y Amistad. Telf. A-6033. Solicite prospectos.**

ACADEMIA DE IDIOMAS ROBERTS Malecón 353. Teléfono M-2124 ¿Desea usted aprender inglés? Compre el método Roberts. Se recomienda por sí solo! Distinción. Eficiencia. Garantía. Cuarta edición: $2.00.

INTERES GENERAL

AVISO DE ECONOMIA: SUS TRAjes viejos los arreglo o reduzco para sus hijos. Igual a medida. Sastre con garantía. Precios de situación Voy a domicilio. San Nicolás No. 156 teléfono A-7095. González.

Hay un envase de Aceite Refino

BALCELLS

Para cada presupuesto

ALQUILERES

79 HOTELES

HOTEL "ANDINO"

San Lázaro 496 esquina a M. U-2553. Unico en su clase. Moderno, céntrico, amplio, fresco, saludable, frente Universidad. Conviene para los que necesitan vivir cerca de los hospitales Calixto García o Mercedes. Habitaciones con baño privado, balcón, hermosa vista, con tres excelentes comidas: 45 pesos, matrimonio. Una persona desde 28 pesos. Clientela escogida. Pensión completa para huéspedes del interior. Precios sin competencia. Esmerado servicio en mesas separadas.

"TROTCHA"

En lugar más céntrico del Vedado. Amplias y frescas habitaciones. con o sin comida, a una cuadra de los baños de mar, tranvías y ómnibus. Calzada y Dos Vedado. Telf. F-2383.

ALQUILERES

79 HOTELES

HOTEL REGINA

Industria 415 frente al Capitolio. M-5955. Deseamos hacer saber a todos que debido a la situación actual de reajuste, ofrecemos un servicio nuevo de hotel a unos precios inigualables. Una persona con comida des $48. Dos personas con comida desde $71.00. Excelente comida. Absoluta moral. Lujo y limpieza.

THE SAVOY

F y Quince. Vedado Telf. F-6616

Situado en un lugar alto del Vedado, con fácil y frecuente comunicación con la ciudad y repartos. Rodeado de jardines, con 600 metros de hermosos portales. Las habitaciones tiene ventiladición directa. teléfono, baño privado, con agua fría y caliente. Precios moderados, incluyendo tres excelentes comidas. El servicio en mesas separadas, para cada familia.

HOTEL "ROMA"

O-Reilly y Aguacate. M-6944

Herederos de L. Delgado Vda. de Franchi. Situado en el centro de la ciudad. Hermosas habitaciones y apartamentos muy frescos, baño privado. Excelente comida en el Roof.

HOTEL "CANADA"

Restaurant, Villegas y Tejadillo, dos cuadras Prado, tres Parque Central. Residencia para familias estables. Habitaciones agua caliente, elevador, cocina moderna, todo el servicio desde $26.00 mensuales.

HOTEL COLONIAL

SAN MIGUEL, 254

Esquina a Galiano. Habitaciones y apartamentos con baño privado y muebles modernos. Magnífico comedor con carta. Elevador día y noche. Precios especiales para huéspedes por mensualidades. Confort y moralidad. Teléfono A-6958.

HOTEL Y RESTAURANT «LAS TULLERIAS»

Monserrate 91 ntre Lamparilla y Obrapía. M-1792. Hospédese y coma sabroso en el hotel «LAS TULLERIAS». Pida lo especial de la casa, un «Table D-Htel».

HOTEL "IDEAL ROOM"

Prado 93B, (Por Pasaje)

¿Desea vivir en casa tranquila, mejor uue n su propia casa? Visit esta gran casa, aunue sea por curiosidad. Por adentro, la mejor. Si hace poco usted la visitó y no encontró habitación, vuelva a visitarla, hay habitaciones disponibles. Visite esta casa y así verá su patio andaluz, de hace poco. Se construyó el mejor, sin duda Precios los más económicos Se exigen referencias de moralidad y pagos.

HOTEL "ALCAZAR"

Tiene este hotel amplias y muy ventiladas habitaciones todas con baño privado, teléfono y elevador a todas horas, sus precios son económicos haciéndose arreglos especiales por meses a familias estables incluyendo un exquisito servicio de comida. Cárdenas No. 209.

HOTEL «VANDERBILT»

Situado en la Loma de la Universidad Nacional amplias y lujosas habitaciones con el baño privado. agua caliente y fría en abundancia. Esmerada atención. Neptuno 1223.

HOTEL «SANTA FE», S. A.

Amistad número 309 (altes 61) entre San José y San Rafael. Lo más céntrico de la Habana, próxima al Capitolio, teatros y principales tiendas. Telf. M-7589. Grandes frescas habitaciones. Excelente comida. Precio moderados. Se exige moralidad.

Hotel Roosevelt

AMISTAD Y SAN MIGUEL

$55.00 mensuales. Matrimonios con tres excelentes comidas

Apartamentos para familias, todos con baño privado. Elevadores día y noche.

80 CASAS DE HUESPEDES

IDEAL Y REGIA CASA PARA FAmilia (1er. piso) todo, con comodidades modernas; economía; orden y trato esmerado; hay poco igual. Lagunas 363 Telf. U-3731.

ALQUILO AMPLIAS, FRESCAS HAbitaciones personas de moralidad; precios módicos, cerca Universidad; admito señoritas estudiantes. Tomo referencias. Calle M. 255 altos entre 19 y 21 Telf. F1-6392.

ANIMAS 404, ALTOS, ESQUINA A Galiano. Huéspedes: Se alquila habitación con toda asistencia propia para hombre solo o matrimonio sin niños. Agua caliente, teléfono buena comida; precio reducido.

REINA NUM. 14

Residencia de lujo. Espléndidas habitaciones con baño privado, agua fría y caliente, garantizando que nunca falta el agua. Muebles nuevos de lujo, pudiendo traer sus muebles si lo desean. Garantizamos la mejor y más sana comida de la Habana. **Precio de situación.** Reina 110 moderno, 14 antiguo, entre Galiano y Rayo.

CASA DE HUESPEDES SOMERUElos 111 entre Apodaca y Gloria. Habitaciones amuebladas, desde 20 cts. diarios para hombres solos y desde 50 cts. diarios para matrimonio sin niños.

CASA HUESPEDES. ALQUILASE UN apartamento amueblado, vista calle, con o sin comida, lavabo, solo personas respestables. Cocínase aceite de olivas. Amistad 168 media cuadra de Neptuno. Agua caliente. M-3451.

GALIANO 463, ALTOS, ENTRE SAN José y Barcelona Magníficas habitaciones, balcón e interiores con lavabo y baño agua caliente. Comida exquisita. Precios económicos. Absoluta moralidad. Hay teléfono.

GALIANO No. 404, ALTOS DEL CAfé La Isla: Alquilo apartamento con dos habitaciones, baño y balcón, en la misma una habitación con balcón exquisita comida; estricta moralidad.

CASA DE HUESPEDES: TURIS, Manrique 611, entre Reina y Salud. Telf. A-6388. Hermosas habitaciones, vista calle e interiores. Matrimonio: $35.00. Individuales: $20.00. Abonados al comedor $13.00.

80

CASA PARA FAMILIAS: PRADO 251, antes 65 exclusivamente para personas de estricta moralidad. Si no es así, no se presente. Habitación con balcón calle, con toda asistencia. Comida inmejorable. En azotea, habitación para matrimonio u hombres solos.

CASA DE HUESPEDES «LA MAtancera». Reina número 219 esq Manrique. Teléfono A-0238. Se alquilan amplias habitaciones con vista a la calle con o sin baño, agua fría y caliente; a precios muy reducidos. Comida española y criolla.

ALQUILERES

81 CASAS DE COMIDAS

COMIDAS A DOMICILIO

En casa particular, ofrecemos un número limitado de servicio de cantina o tablero, llevados a domicilio exclusivamente en el Vedado. Todo de primera calidad y limpieza. Informan: Línea 854 entre 4 y 6 Telf. F-6796.

COMIDAS ESPAÑOLAS Y CRIOllas. Empleados en nuestros guisos las más acreditadas marcas de aceite español. Esto unido a los conocimientos de nuestro experto culinario, nos permiten dar las mejores comidas por los precios más razonables. «El París» San Miguel No. 7. Telf. M-4756.

CASA PARTICULAR DESEA ENcontrar familias para servirle comida a domicilio, excelente comida; se cocina con buen aceite pruebe y será nuestro cliente. 1 p. 40 cts.; 2 p. 65 cts. y 3 p. $1.00. M- 255, 19 y 21 Vedado. Telf. F1-6392.

CASA COMIDAS PARA COMERCIANtes. Admítense abonados comedor; abundante comida. Cinco platos. Uno a la orden. Cocínase aceite de Oliva. Precio $18 persina. Amistad 168, bajos. media cuadra Neptuno. M-3451.

82 APARTAMENTOS

APARTAMENTO BAJO INTERIOR, único inquilino; dos habitaciones; saleta; cuarto de baño y patio. Tejadillo 111 entre Habana y Aguiar.

APARTAMENT. ESCOBAR Nro. 525. Dos habitaciones; baño intercalado; comedor y cocina. Informes: Escobar 512. Telf. U-2582

18 PESOS, ALQUILO APARTAMENto bajo de reciente fabricación, compuesto de dos habitaciones, cocina y baño, con calentador de agua. Blanco 115 entre Trocadero y Animas. Se piden iformes de moralidad.

LEALTAD 772, SE ALQUILA APARtamento dos habitaciones, servicio, entrada independiente. Informan Monte No. 163.

VEDADO: CALLE 6 No. 618: ALQUIlo apartamento moderno: sala, comedor, tres cuartos, baño moderno cocina, cuarto y baño criado. Informes 6 No. 616, Vedado.

APARTAMENTO MODERNO VISTA piscina, 2 cuartos, sala, baño, cocina. 19 No. 960 entre 8 y 10. Informan Clínica Cardona. Teléfono F-6269.

ALQUILO APARTAMENTO BAJO, con luz, sala y cuarto grandes; dos ventanas a la calle. $14. Puerta Cerrada No. 64, Habana. Dueño García. Teléfono A5-2491.

PRADO 14

Entre San Lázaro y Cárcel (antes No. 2) se alquila un apartamento y habitaciones con balcones a Prado independientes, lavabos, luz y limpieza.

EDIFICIO MIAMI. CALLE 2 ESQUIna a 11 Vedado. Se alquila un apartamento moderno; compuesto de terraza; sala; comedor; tre samplias habitaciones; baño intercalado; pantry; cocina; cuarto y servicio de criados y terraza al fondo. Puede verse a todas horas. Informes en el encargado del mismo y por el teléfono I-5285. Sr. Santeiro.

ALQUILO HERMOSO APARTAMENto compuesto de sala; dos cuartos; cocina; baño; hall y balcón: $24. Edificio «Larrea» Esquina Toyo.

SE ALQUILA UN APARTAMENTO col sala; cuarto; cocina y baño en la calle 10 entre 7 y 5 en la Sierra. Teléfono FO-1150.

BUENOS APARTAMENTOS CON TOdos sus servicios completos se alquilan en casa de moderna construcción. San Rafael 313 altos, entre Galiano y San Nicolás.

SE ALQUILA APARTAMENTO CON dos habitaciones, vista a la calle, propio para corta familia, muy ventilado $19. Casa tranquila. Agua abundante: Neptuno 214 esquina Amistad.

SANTOS SUAREZ, 72 (MODERNO) entre Dolores y San Indalecio. Magníficos apartamentos para familias. Se cambian referencias. Precios: $16, $20 y $22. No se mude sin verlos. Diríjase al encargado. Deparmento 10.

ALQUILO HERMOSO APARTAMENto alto, de cuatro habitaciones con lujoso baño, terraza, sala, comedor y demás comodidades en el edificio de J. y Nueve. Informan: F-5368.

EDIFICIO ARCOS. SE ALQUILAN apartamentos grandes al frente y pequeños al fondo. Informa el conserje del mismo F entre 19 y 21 Vedado.

APARTAMENTOS DE LUJO

Acabados de construir. Lo más moderno y lo más céntrico. Ideal para matrimonio. Galiano 205, entre Virtudes y Concordia. Informan Teléfono F-3317. y en el apartamento número 1 del edificio.

EDIFICIO URSULINAS

EGIDO ESQUINA A SOL

Casa de apartamentos modernos, propios para matrimonios o reducida familia, con servicios sanitarios completos; luz, agua caliente y fría; situados en lo más céntrico de la ciudad, con espléndidas vías de comunicaciones para toda la capital e interior de la República.

INFORMES EN EL MISMO PRECIOS MODICOS

Apartamento bajo Nro. 1.

HOTEL DE APARTAMENTOS

8 y 19

1. 2. 3 y 4 cuartos, cocina Frigidaide

GARAGE RESTAURANT PISCINA

Grandes reservas de agua

OFICINAS

OFICINA POR UNOS CENTAVOS DIARIOS

Departamento privado. Salón de espera. Teléfono. Telefonista. Inserción en la Guía con su nombre etc. No pierda tiempo. Cuba 209. Empedrado y O-Reilly.

83 DEPARTAMENTOS

LAGUNAS 59 ENTRE SAN NICOLAS y Manrique. Departamento azotea 2 habitaciones, baño, cocina, agua por motor, entrada independiente desde la calle. $20. Informan en frente.

EN OBISPO 316 ESQUINA HABANA se alquilan baratos hermoso y fresco departamento y habitación luz toda la noche. Informan en los bajos café.

ALQUILO DEPARTAMENTO DE SAla y habitación 2o. piso; vista a la calle e independiente. Manrique 153, altos, entrada por Animas.

SE ALQUILA DEPARTAMENTO VISta a la calle, propio para oficina Neptuno Nro. 309 2o piso entre Aguila y Galiano, $12.00

DEPARTAMENTOS PARA FAMILIAS

En Industria 261, entre Neptuno y Virtudes, Edf. «Yara» se alquila un hermoso departamento. Véalo pues se alquilan en seguida. Informes Molina, Telf. M-9659.

PARA GABINETE PROFESIONAL

En punto céntrico familia honorable, alquila un departamento, compuesto de sala; recibido ry habitación con lujoso baño. Informes Telf. U-6110.

NEPTUNO 162 ALTOS, FRENTE AL cine «Encanto». Habitaciones y Departamentos dos habitaciones; balcón calle; servicio privado. Referencias; moralidad indispensables. Buena presentación. Casa tranquila; hay teléfono.

DEPARTAMENTOS OFICINA

Desde $10 y $12, en Muralla 474 antes 98 esquina Bernaza. Informes elevador y A-9934. Sr. Rois.

ALQUILERES

84 HABITACIONES

HABITACION, PUNTO CENTRICO, toda asistencia, precio razonable, teléfono, agua caliente, moralidad. Neptuno 204 (moderno), casi esquina Industria, altos joyería Pallís.

ALQUILO: MONTE 5, AL LADO DE la Compañía Cubana Electricidad, apartamentos vista calle, baño privado, pintados con exquisito gusto; habitaciones lavabo, balcón, amplias, bien pintadas. Casa de orden, con o sin comida. Abundante agua fría y caliente. Telf. A5-0401.

ALQUILO UNA HABITACION EN LA azotea a hombre solo de estricta moralidad. Estrella 118 altos.

AVISO

Hermosas habitaciones y Apartamentos con agua caliente y teléfono en la hermosa residencia de Consulado No. 254 altos.

SAN LAZARO 910 PRIMER PISO esquina Aramburo, habitación anexa baño, fresca, agua siempre. Teléfono matrimonio o estudiantes. Toda asistencia si desea; cerca Universidad. Cambio referencias.

SAN IGNACIO 20

Alquilo amplias frescas habitaciones; agua siempre abundante; magníficos servicios sanitarios; luz toda la noche. Precios de situación. No alquile sin verlos antes.

EN CASA PARTICULAR SE ALQUIla una habitación con o sin muebles agua caliente y fría en Oficios 258 altos. Telf. A-8022.

BERNAZA 218 ENTRE TENIENTE Rey y Muralla. Se alquila una hermosa habitación casa particular, hay agua caliente en el baño.

PRADO 111, ALTOS GENIOS Y REfugio. Habitación hermosísima con terraza al Prado; lujoso lavabo pie de agua caliente y fría; muebles si desean; teléfono; otra habitación interior: $12. casa familia.

CASA MORALIDAD BUEN ASPECto habitación amplia; también Departamento amplio balcón la calle; luz; teléfono; cocina amplia. pueden cocinar familias. Obrapía 51 altos, entre Cuba y Aguiar.

ALQUILO VENTILADAS HABITAciones con todo servicio cerca Universidad para familias estables apartamentos regios a escoger apresúrese antes que se alquile todo, 19 No. 104 entre L y M. F-3872.

SE ALQUILA UNA CASA PARTICUlar hermosa habitación con buena comida; balcón; lavabo; teléfono; agua caliente, economía. Neptuno San Miguel, primer piso de La Filosofía.

A UNA CUADRA DE LA UNIVERSIdad, casa particular honorable. Se admiten estudiantes, amplias habitaciones y abundante comida. Se exigen referencias. San Lázaro 1206, altos, entre M. y N.

CORRALES 159, ENTRE SOMERUElos y Cienfuegos, habitaciones altas, frescas. No falta agua; Factoría 109, altos y bajos; Villegas 420, entre Teniente Rey y Muralla, altos frescos; Aguila 860, bajos; Zanja 308, una alta, grande: fresca; con cocina y comedor, balcón al parque, frente Estación Policía.

SE ALQUILA HABITACION A UNA o dos personas mayores sin niños. Animas número 769 (altos), entre Gervasio y Belascoaín.

SE ALQUILAN CON TODOS LOS servicios a precios económicos, dos espléndidas habitaciones en la calle L. No. 304, entre 19 y 21. Teléfono F1-6151. Vedado.

HABITACION AMUEBLADA SE ALquila casa comida para persona sola. Calle 23 esquina A No. 809. F-5798.

VILLEGAS 113 y MODERNO 441. SEgundo piso: Alquilo una amplia y hermosa habitación con vista la calle a matrimonio solo. Casa de moralidad.

LUZ 209, HERMOSA HABITACION interior con agua siempre, casa de familia decente.

HABITACION VENTILADA EN LA Calle Zanja 58, segundo piso alto, entre Galiano y Rayo; lavabo y agua corriente. Teléfono M-4339.

VEDADO: CALLE 11 No. 459, ALTOS entre E y F. se alquila una habitación fesca.

ALQUILO HABITACION AMUEBLAda, fresca, independiente con limpieza; matrimonio sin niños o persona solas. tiene lavabo, 3er piso. Campanario 412 casi esquina a San Rafael. Teléfono M-1271.

SE ALQUILA UNA HABITACION A hombres solos; altos de La Catalana. O-Reilly 312.

EN LEALTAD 154, ALTOS, SE ALquila una espléndida y ventilada habitación en casa de familia de estricta moral, con y sin servicios.

VEDADO: 17 No. 656 ENTRE A y B, en casa de familia honorable se alquila con asistencia una ventilada y hermosa habitación, propia para matrimonio o señoras solas. Hay teléfono.

TROCADERO, 307, ALTOS: CASA familia decente, habitación con lavabo, balcón, agua caliente y fría abundante, tranvías y ómnibus ambas esquinas; luz, llavín, teléfono.

SE ALQUILAN HERMOSAS Y FREScas habitaciones; planta baja, agua corriente en todas, patio para jardín. San Miguel 536.

EN CASA PARTICULAR, CERCA del Parque Central se alquila una habitación a hombre solo. Hay teléfono. San Juan de Dios No. 211; 2do. piso, alto. Favor no molestar en el primer piso.

OBISPO 364, MODERNO ENTRE HAbana y Compostela, se alquila una habitación con balcón, toda asistencia, tiene lavabo agua corriente, amueblada. Precio razonable.

SE ALQUILA EN COMPOSTELA No. 457, entre Teniente Rey y Amargura, espaciosos y frescos apartamentos y habitaciones acabados de pintar. llaves e informes en la misma. Propietario: Aguiar No. 305. Edificio «Pedroso».

EN CASA PARTICULAR SE ALQUIla la habitación propia para matrimonio, en la misma una chica para hombre o señora sola. casa moralidad. Compostela 314 (moderno) entre Obispo y Obrapía.

SE ALQUILA HABITACION GRANde, Lavabo agua corriente, hombre solo, matrimonio; único inquilino. Campanario No. 306 (Bajos) entre Neptuno y San Miguel. Hay teléfono.

ALQUILO 2 HERMOSAS HABITAciones con vista a la calle; con comida; agu acaliente y Teléfono. Morro 9 altos entre Cárcel y Genios.

HABITACION, UNICA EN AZOTEA, con servicios independientes, agua abundante; comida exquisita; manteca chicharrón; aceite español Balcells; estricta moralidad. Admito socio habitación (baratísimo). Punto inmejorable. Galiano 412.

HUESPEDES: HABITACIONES VENtiladísimas lavabos agua corriente; baños calientes; moralidadé comida exquisita; manteca chicharrón; aceite español «Balcells». Admito socio habitación (baratísimo)). Punto: lo más céntrico. Galiano 412. principal.

EN APODACA 409 ENTRE AGUILA y Revillagigedo se alquila una habitación a hombres solos o matrimonio. Casa de moralidad.

AVISO

Luz 5, entre Oficios y San Pedro, se alquilan magníficas habitaciones y apartamentos con todos sus servicios: San Ignacio 406; Aguiar 261; Prado 521; Cuba 356; Empedrado 302, esquina a Aguiar; O-Reilly 161, entre San Ignacio y Mercaderes.

REINA No. 153 ALTOS. CASA PARticular alquílase para profesional o comisionista, dos saloncitos hermosos y dos habitaciones azotea hombres solos y otra matrimonio todo servicio. Mucha agua. Se cambian referencias. Telf. A-9569

SUSCRIBASE Y ANUNCIESE EN EL «DIARIO DE LA MARINA»

ALQUILERES

84 HABITACIONES

SE ALQUILA HABITACION AMplia con agua corriente, también apartamento con balcón. Lealtad 212 altos a cuadra y 1/2 de Neptuno.

REINA 458, ALTOS. SE ALQUILAN habitaciones solamente a personas de moralidad.

SE ALQUILAR HABITACION EN CAsa particular $6.00 a matrimonio o personas mayores. Durege 263 entre Santa Emilia y Zapotes.

CASA PARTICULAR ALQUILA ESprendida habitación matrimonio sin niños, persona sola, teléfono; agua caliente; exigen referencias. Industria No. 316 altos entre Neptuno y San Miguel.

EN CASA DE ORDEN SE ALQUILA dos habitaciones modernas con baño; luz y teléfono en Neptuno 866 entre Oquendo y Soledad 2o. piso izquierda. Se dan baratas $15. las dos.

EN TENIENTE REY 366 EN EL SEgundo piso se alquila una hermosa habitación a caballeros o matrimonio sin niños.

SE ALQUILA UNA HERMOSA HAbitación muy fresca; tiene salida al balcón. Neptuno 257 2o piso entre Aguila y Amistad.

FAMILIA HONORABLE ALQUILA habitación comida; teléfono; todo servicio una persona $25; dos: $35; una cuadra Laboratorios Wood, 7 Universidad. Lugareño 2 casi esquina a Requena, Ensanche Habana.

NEPTUNO 307 ALTOS ENTRE AGUIla y Galiano casa de moralidad se alquila una habitación a matrimonio solo o señora o. caballero que sean decentes; no falta el agua.

PRADO 561, SE ALQUILAN AMplias y frescas habitaciones frente al Capitolio. Agua abundante.

CASA FAMILIA MORALIDAD ALquilan dos amplios cuartos hombres o matrimonio sin niños con o sin comida. Cerca Universidad, agua caliente. Hospital 457 altos, entre Neptuno y San Miguel.

AGUILA 109 ESQUINA A COLON, 2o piso alquilo una habitación fresca y ventilada agua corriente, único inquilino.

FAMILIA PRIVADA ALQUILA HERmosa habitación al Norte anexa al baño, se exigen referencias. Calle 11, No. 656, altos entre A y B. Vedado.

CONSULADO 262 ESQUINA VIRTUdes, alquilo espléndida habitación balcón calle, agua fría caliente, teléfono; absoluta moralidad. Informes: A5-2811 I-7002.

NEPTUNO 357; 2do. PISO, ENTRE Galiano y San Nicolás; familia alquila espléndida habitación balcón a calle, toda asistencia. Absoluta moralidad; exige referencias.

MARQUES GONZALEZ 303, ALTOS, esq. a San Rafael, Casa particular se alquila una amplia y ventilada habitación a matrimonio sin niños.

UNA HABITACION EN LA CALLE de San Lázaro a media cuadra de la Universidad y en casa de familia, se alquila una habitación con comidas para dos personas de moralidad. Informan de 8 a 6 de la tarde en el teléfono U-2131.

EN OBISPO 415, ENTRADA POR Aguacate, altos de la sombrerería, se alquila una habitación vista a la calle, con desayuno y comidas a personas de moralidad. Precio de situación.

SE ALQUILAN 2 HABITACIONES en casa particular, Calle H y 13 No. 304, altos, Vedado.

REINA 12 3er. PISO, ALQUILO HAbitación con balcón; otra interior anexa al baño; abundancia de agua; teléfono y moralidad.

SAN LAZARO 1264 ANTES 504 LOma de Universidad. Alquido grandes y frescas habitaciones a personas de moralidad. Con mucha agua. Casa de orden.

ALQUILO HERMOSA HABITACION a personas mayores sin niños casa particular, único inquilino $9 moralidad. Neptuno 953 bajos entre Aramburo y Hospital.

SE ALQUILAN HABITACIONES A 7 pesos y departamentos a 10 pesos; fresco, tranquilo; agua. Bajos Vigía número 213.

ALQUILO HABITACION EN AZOtea del moderno edificio Condesa No. 156, esquina Lealtad, independiente y fresca, propia para hombre solo: llave en Tostadero, informan Cantina del Cine Reina.

SE ALQUILA EN CASA PARTICUlar grande y ventilada habitación agua caliente y fría a todas horas. Precio con muebles catorce pesos; sin muebles once pesos amistad 204 último piso. casi esq. a Neptuno.

SE ALQUILA HERMOSA HABITAción anexa al baño, único inquilino. Malecón No. 407 entre Manrique y Campanario. Teléfono M-6502.

MALECON 161 (ALTOS) ENTRE Crespo y Aguila, corta familia, alquila espléndidas habitaciones con o sin muebles; otra en la azotea con sus servicios. Se alquila también la cocina.

EN CRISTO 37 SEGUNDO PISO SE alquilan habitaciones amuebladas con comida desde $20. Vista a la calle.

HABITACION. AMISTAD 460 ALTOS entre Dragones y Barcelona junto al baño, grande, fresca; ventilada. Casa de familia con o sin comida.

COMPOSTELA 459 SEGUNDO ENtre Teniente Rey y Amargura, ventilada habitación hombres solos, matrimonio sin niños; pueden comer; esmerado servicio comida inmejorable.

SE ALQUILA UNA HERMOSA HAbitación con todo servicio, con balcón a la calle. Casa de absoluta moralidad. O-Reilly No. 465. Entrada por Villegas. (Hal teléfono).)

ZULUETA 707 ALTOS ESQUINA A Gloria; habitaciones con balcón, lavabo y luz Referencias.

SE ALQUILA UNA HABITACION con su terraza para primero de mes a matrimonio sin niños. Cárdenas 60, 2do. piso casi esquina a Corrales. Teléfono A-6317.

NEPTUNO 357 2do. PISO ENTRE GAliano y San Nicolás familia alquila la espléndida habitación anexa baño balcón calle toda asistencia. Absoluta moralidad.

VEDADO. ALQUILO DOS HABITAciones, con baño; luz y entrada independiente. Referencias Calle 12 No. 513 entre 21 y 23.

EDIFICIO «CUBA» SEIS PISOS. Empedrado No. 42 antiguo. 360 moderno, entre Habana y Compostela. Se alquilan amplias y ventiladas habitaciones, muy baratas, elevador, lavabos, luz toda la noche. Orden y moralidad. Telf. M-5113.

OBRAPIA, 407. (ALTOS DE CASTELvizo). A precios módicos se ofrecen habitaciones ventiladas y confortables. Casa de absoluta moralidad, inmediata a todas las Secretarías.

HABITACIONES COMPOSTELA 106, BAJOS, ENTRE SOL Y LUZ

Habitación con baño privado **$15**

Habitación con baño privado y comida . . **$30**

INFORMES: Teléfonos: A-7350 y FO-3477

VEDADO LINEA 901 ESQUINA 6, (casa con palmas) familia honorable, alquila hermosísima habitación, con magnífico baño propia 3 a 4 personas. Esquina brisa. Absoluta tranquilidad. Cambiamos referencias. Teléfonos F-5632 F-3569.

85 NAVES - LOCALES

SE ALQUILA UN LOCAL NUEVO propio para establecimiento en San Rafael No. 807. Informan en el mismo.

M.E.C.D. 2016

ALQUILERES

85 NAVES - LOCALES

ALQUILO LOCAL PARA CARNICERÍA, San Nicolás 101, esquina a Lagunas y vendo depósito de leche, gran local, alquiler $7.00; alquilo esquina para comercio con comodidad para familia, alquiler $10.00, Parque y Esperanza, Cerro. Telf. M-4632.

SE ALQUILAN DOS NAVES DE 50 por 15 en Estévez No. 69. Informan en la misma.

SE ALQUILA ESPLENDIDO LOCAL propio gabinete dental. Desagüe 110 primer piso derecha, próximo a Belascoaín.

NAVE. SE ALQUILA PARA GARAGE depósito o cosa análoga. Espada y Jovellar. Informan al lado Melchor.

SE ALQUILA: SAN IGNACIO NUMERO 314, entre Amargura y Teniente Rey, espaciosa casa popia para almacén u otro uso. Informes: Dr. F. Taquechel, Obispo 27. Telf. A-2140.

SE ALQUILA AMPLIO LOCAL EN esquina bajos con vivienda; propio para almacén, zapatería, cajonería o cosa análoga, lo más céntrico. Zulueta y Corrales. Informan al lado Hotel Venus, Habana.

PARA TALLER, FABRICA DE MOSAICOS, medias u otra industria o depósito. Nave con patio y tanques, superficie 215 metros. Buena barriada para personal. Goss 63 entre Estrada Palma y Luis Estévez. Muy barata. $20.00. Informes: Mendoza y Compañía. Obispo 305.

EMPEDRADO 354 ESQ. HABANA Moderno local propio para lechería, lunch, bodega u otro comercio $50.00. Llave en 356 Telf. F-4885.

SE ALQUILA CALZADA DE JESUS del Monte Nos. 516 y 518. Hermoso local para Industria o Comercio. Mide aproximadamente 30 metros de fondo por 11 de frente. La llave en la Panadería. Informan F-3649.

500 METROS, $40.00. ALQUILO AMPLIO local frente a San Ambrosio. Revillagigedo 408. Librería Albela. Belascoaín y San Rafael. U-5783.

BERNAZA 116 ENTRE LAMPARILLA y Obrapía, se alquila local propio pequeño comercio o taller, se da barato. Informan en el mismo.

¡GANGA! SE ALQUILA LOCAL grande, propio para comercio o industria, punto comerciadl; Lamparilla 356; entre Villegas y Aguacate; Informan bodega Lamparilla y Villegas. Telf. M-5172.

SE ALQUILA A UNA CUADRA DE Toyo y preparado para establecimiento, el local de Luyanó 30, compuesto de un salón grande con nevera y mostrador, tres habitaciones y todos los servicios. Teléfono I-3144.

EN INFANTA 204 (6 ANTIGUO) SE alquila un gran local con dos puertas vidriaras, para comercio o exhibiciones. Contrato por año. Informan Infanta y San Jacinto. Buen Retiro. Teléfono FO-9109.

COMERCIANTES: EN REINA 458, frente al Corazón de Jesús, entre Gervasio y Belascoaín, se alquila el gran zaguán, punto ideal para producto llamativo; también una gran cocina con horno.

COMERCIANTES: EN LUISA QUIJANO y Carmen, se alquila para comercio la espaciosa esquina con portal y columnas, gran barriada; llaves casa lado. Informan: M-1139.

ALQUILO PARA PEQUEÑO COMERCIO o industria, salón frente a la calle. Amargura 65 entre Mercaderes y San Ignacio. $14.00. Aguilera, Mercaderes 213. M-8628. U-6509.

NEPTUNO 162. ALTOS, FRENTE AL Cine «Encanto». Se alquila espléndida elegante sala; balcón calle; propia para exposición; consulta, profesionalá comisionista; fotógrafo; academia taller modisturas.

MONSERRATE 477 SE ALQUILA UN espléndido local 20x10 metros, para establecimiento, un piso alto; tres cuartos; sala; comedor y servicios. Informes La Equidad, Neptuno 156. Telf. A-9531.

ALQUILO LOCAL BELASCOAIN 857 mil metros: dos esquinas, fabricación azotea gran puntal excelente luz y ventilación. Informa La Vinatera, Arbol Seco y Peñalver.

HABANA 617 ENTRE TENIENTE Rey y Muralla, magnífico local, propio para buen establecimiento, oficina, industria etc. con buen frente; amplio, claro, moderno. Informes: tl teléfono FO-3163.

87 HABANA

SE ALQUILA MODERNO PISO ALTO de la casa Cuba 807, frente a la iglesia La Merced, compuesto de sala, comedor, 2 habitaciones, baño intercalado, cocina, agua fría y caliente en abundancia. Alquiler $25.00. Informan en la misma, la encargada.

ALQUILO: TROCADERO 405, ENTRE San Nicolás y Galiano, modernos bajos, sala, comedor, 3 cuartos, baño intercalado, cocina, patio. Informes: Aguila 404, esquina San Miguel, primer piso. Precio: $34.00.

SE ALQUILAN LOS BAJOS DE LA casa Cárcel 159, entre Prado y San Lázaro. Informan en San Lázaro 15.

BAJOS PERSEVERANCIA 48 ENTRE Virtudes y Concordia. Sala; comedor; dos habitaciones $35. Llaves en el número 53 bajos. Informan F. esquina 19. Vedado.

ALQUILA MAZON No. 116. LUJOSA casa toda decorada; sala; hall; 4 habitaciones; 2 baños; patio sevillano; traspatio; comedor al fondo. La llave en la bodega. Informan M-7111.

SE ALQUILAN LOS BAJOS DE JOVELLAR 252. Sala; saleta; comedor; cinco habitaciones y servicios de criado. Llave en los altos.

SE ALQUILA EN SAN FRANCISCO 459 bajos entre Valle y Zanja. Casa con amplia sala; comedor; tres cuartos y buen patio. Informan Teléfono U-2470.

LAGUNAS 59 ENTRE SAN NICOLAS y Manrique. Sala; comedor; 2 habitaciones; agua por motor. Informan en frente.

CASITAS MODERNAS A $22.00 Y $14.00 Alquilo 10 minutos Parque Central de una planta con agua abundante. Sala; comedor y 2 cuartos y con sala y cuarto. Calle Justicia esquina a Arango una cuadra Calzada de Concha. Informan bodega.

ALQUILO EN EDIFICIO TROCADERO 255, esquina Amistad: sala; comedor, 2 habitaciones, baño intercalado, cocina, despense, lavadero. Informes en azotea. Telf. M-6453.

ALQUILERES

87 HABANA

SE ALQUILA, CON DOS MESES EN fondo el Departamento de frente, derecha, del primer piso de Dragones No. 467 entre Lealtad y Campanario; compuesto de sala; comedor; dos cuartos; baño intercalado y servicios. Precio $34.00. Informes :Telf. A-7719. La llave en el almacén de Tabacos.

SE ALQUILA EN LA LOMA DEL Angel, Compostela 16, casa 4 habitaciones, sala, saleta, servicio intercalado y de criados. Informan Monte No. 163.

ALQUILO MODERNO SEGUNDO PISO Suárez 117, entre Apodaca y Gloria. Sala; recibidor; cinco cuartos; comedor; cocina; baño intercalado y de criados y azotea. Informan: Muralla 474.

EN $25.00 SE ALQUILA LA FRESCA y ventilada casa calle Agustín Alvarez y Oquendo, a dos cuadras de Belascoaín y de la Secretaría de Justicia, con abundante agua, acabada de pintar, compuesta de sala, saleta corrida, tres habitaciones, cocina, patio y servicio. Llaves en el número 10. Informes: Agustín Alvarez, Jr. Edificio «Pedroso». Aguiar núm. 306. Teléfono A-7830.

SE ALQUILAN ALTOS SITIOS 124: Sala, comedor, dos habitaciones, agua a toda hora. $22.00. Se exigen referencias. Llave en los bajos. Informes: Dr. Piedra, Hospital 611.

ROMAY 115 ENTRE MONTE, OMOA, altos modernos: Sala, comedor, tres cuartos, baño intercalado, servicio de criados, agua por motor, 30 pesos. Llaves: Agencia Mudanzas. Informes Teléfono M-8712.

DOS CUADRAS UNIVERSIDAD, 27 Noviembre 253 altos entre Infanta y N. Sala; recibidor; 3 cuartos; baño intercalado; comedor fondo; cocina; cuarto y servicio criados. Abundante agua. Verse 12 a 6. Informan I-4613.

ALQUILO SAN JOSE 661 BAJOS, ENTRE Gervasio y Belascoaín, Sala; saleta; 3 cuarto; servicio criados. Informan la misma de 10 a 12, 4 a 6.

SE LAZARO 671 PRIMER PISO entre Gervasio y Belascoaín. Con sala; saleta; dos gabinetes, 4 habitaciones, baño intercalado, closets, gran comedor, cocina, cuarto y servicio criados. La llave en los bajos. Puede verse de 8 a 12 y 2 a 6.

SE ALQUILAN LOS AMPLIOS Y VENTILADOS altos Habana 14. Informan A-7923.

ALQUILO POZOS DULCES 116 ENTRE Desagüe y Bruzón; Terraza; sala; saleta; 3|4; baño intercalado; comedor; cocina; cuarto servicio criados. Informes en el 109. Telf. U-5692.

SE ALQUILA UN PISO ALTO EN el edificio de Concordia 151, esquina a San Nicolás; compuesto de sala, recibidor, tres habitaciones, salón de comer, baño intercalado, cocina y cuart opara criados con sus servicios sanitarios. Hay elevador y tubo para la basura. Puede verse a todas horas. Informa: Fernando Rodríguez Telf. M-1804.

SE ALQUILAN. LOS BAJOS DE LA recién construída casa Trocadero No. 107 entre Consulado y Prado. Sala, recibidor tres grandes habitaciones, comedor, pantry, cocina, cuarto y servicio criados y baño intercalado completo. Llaves en la misma. Informes A-9539.

LOS BAJOS DE LA CASA POCITO No. 257 esquina a Soledad. Con sala, comedor, tres cuartos baño, cocina y servicio criados. Llaves en la azotea. Precio $25.00.

VIRTUDES 606, ENTRE GERVASIO y Escobar. Planta baja y segundo pisa, con sala, recibidor, 3 cuartos, baño intercalado, cocina, comedor, pantry y servicio criados cada piso; aguan abundante. Informan Teléfono FO-1672. Verlos a todas horas.

DESAGUE, 203, ALTOS, ENTRE Franco y Subirana. Sala, saleta, 3|4, hall, comedor, cocina y baño. Informan en la misma y en Malecón 655, moderno con esquina a Gervasio.

REVILLAGIGEDO 313, BAJOS: SALA, comedir, dos cuartos, baño y cocina de gas; propia para corta familia; llave en el número 2.

ALQUILO BAJOS Compuestos de sala; comedor, cuatro habitaciones; baño intercalado, cocina servicio de criados y patio. Acabada de construir. San Carlos 806 entre Sitios y Peñalver. Informan en la misma.

ESTEVEZ 15. A MEDIA CUADRA Monte se alquila un bonito segundo piso moderno; comedor; cocina; agua impulsada. Abierto de 2 a 5.

ESPACIOSOS ALTOS CONCORDIA 611 con sala; saleta; comedor al fondo; 4 habitaciones; servicios completos aguna fría y caliente etc. Informan Telf. FO-2362.

SALUDABLE, ECONOMICA. ALQUILO magnífica casa alta acabada de reconstruir: recibidor; sala; 3 grandes habitaciones; comedor amplia; baño moderno; cocina; terraza; lavadero etc. Infanta 1601 cerca de Tejas. Otra planta baja para establecimiento o pequeña Industria. I-3868. M-5015.

ALQUILO MODERNOS PISOS SAN Lázaro 256 entre Galiano y Blanco, sala; saleta; 3 cuartos; baño intercalado; cuarto servicio criados. Alquilo Rastro 259 y 260. Informes allí.

ALQUILO ALTOS DE SAN LAZARO 607 moderno entre Gervasio y Escobar con amplia sala, comedor; tres grandes habitaciones; baño completo; cuarto y servicio de criados, terraza al fondo. Informes 2o. piso.

A LOS PROPIETARIOS: DOY 400 Recibos (papel de calidad), 12 contratos; carteles y secantes por $1.00. Se remiten F-5265. También se hacen en papel Bond a $2.50 millar de inmejorable presentación.

SE ALQUILA UNA CASA ESPADA 272 altos entre Concordia y San Lázaro; 3 cuartos; moderna y otra en la calle Infanta 503 entre Paniagua y Zanja Real, Reparto Las Cañas, Cerro. 2 cuartos; sala; patio y servicios $15. Teléfono U-5324.

ALQUILERES

87 HABANA

AYESTARAN 629 SALA; SALETA; gabinete; cuatro cuartos; baño completo, cocina; cuarto y servicio criados. Informan en la misma.

ALQUILO POCITO 100 y 102, BAJOS entre Espada y San Francisco: Sala, recibidor, tres cuartos, baño completo intercalado, comedor fondo, cocina, despensa, cuarto, baño criados; patio, traspatio. $32.00, $3.400. Aguilera, Mercaderes 213. M-8628 U-6509.

SE ALQUILAN ALTOS SAN MIGUEL 107, entre Industria y Amistad, primero y segundo piso, con sala, comedor, tres habitaciones; baño intercalado; cocina gas; cuarto y servicio criados. Informan: Inquisidor 508. Telf. A-6483 y M-2222.

ALQUILO LOS HERMOSOS Y VENTILADOS altos Lealtad 568 entre Salud y Dragones. Sala; recibidor; comedor; corina; cinco grandes cuartos y baño completo en la azotea: cuarto de criados; servicio y lavadero; puede verse de dos a cinco. Informan teléfono M-1702

SE ALQUILA LA MODERNA PLANTA baja de Consulado 110 entre Refugio y Colón Informan en la misma de 9.30 a 6 p.m. en la misma se venden dos cocinas de gas y dos calentadores.

ALQUILO 2 ALTOS EN ANGELES 170 esquina a Corrales y en Corrales 689, esquina a Carmen. Sala; 3 cuartos; baño completo; comedor etc Alquiler: $30. Llave en ellos.

SE ALQUILA XIFRE 8 (MODERNO) casi esquina Carlos III, primer piso alto con sala; recibidor; 3 cuarfondo y servicio criados. La llave en los bajos. Informes Telf. A-8903.

ANIMAS 266, BAJOS, ENTRE AGUILA y Amistad $28; compuesta de sala; saleta; 2 habitaciones; servicio completo agua abundante. Dueño: Aguila 258 de 8 a 11 a.m. y 2 a 5 p.m

ESCOBAR Y VIRTUDES (ESQUINA) Alquilo primer piso; Sala, comedor 3 habitaciones, baño intercalado, hall, servicio de criados, las habitaciones con balcón a la calle; moderno. $45. Informan: «El Paraíso». M-8171.

SE ALQUILA LA CASA XIFRE No. 54, letra C, en $25; 2 cuartos, sala, comedor, baño, cocina, 2 meses en fondo. Teléfono FO-3542.

SE ALQUILA UN PISITO ALTO próximo a la Calzada del Monte y Mercado: Sala, 2 cuartos, cocina, servicios. Santa Rosa y San Jacinto. Llaves e informes en la bodega. $16.

LAGUNAS 365, BAJOS, ENTRE BELASCOAÍN y Gervasio; sala, saleta, comedor, siete cuartos, dos baños, dos cuartos de criado y servicio. $85.00. Teléfono M-3763.

LUJOSA RESIDENCIA PROPIA PARA matrimonios, con todo servicio a la moderna y agua caliente. Lagunas 363. Telf. U-3731.

PROXICA A DESOCUPARSE SE ALQUILA Lagunas 384 altos entre Gervasio y Belascoaín. Precio $36.00 planta y media. Informes en la misma y Teléfono A-7725 de 9 a 12 y de 3 a 6.

SE ALQUILA EN BELASCOAIN 465 un sexto piso compuesto de sala; recibidor; cuatro cuartos; baño intercalado; un gran pasillo moderno; tiene elevador y portero para el servicio de la escaleran Edificio Recarey U-6575.

ALQUILO MALECON 13 ENTRE Prado y Cárcel principal letra J 4 apartamentos de 3 y 4 habitaciones cada uno, con baño y cocina independientes. Informe Trespalacios o Martínez.

SE ALQUILA SAN MIGUEL 459 MODERNO, entre Lealtad y Escobar con sala, saleta, 4 cuartos, baño intercalado, comedor, cocina y cuarto y servicios de criados. Informan en los altos.

ALQUILO MODERNOS ALTOS SAN Rafael No.1159; sala, saleta, 3 cuartos, baño intercalado, comedor, cocina, cuarto y servicio de criados. La llave en los bajos. Teléfono F-4262.

ALQUILO MODERNOS ALTOS GERVASIO No. 118; sala, saleta, 3 cuartos, baño intercalado, comedor, cocina, cuarto y servicio de criados. Abierta de 3 a 6. Teléfono F-4262.

ALQUILO LUCENA 363, ENTRE San Rafael y San José piso alto sala, recibidor, 4 habitaciones, coedor al fondo, baño moderno intercalado, cuarto de criados, baño, y cocina. Ferretería Belascoaín esquina San Rafael U-5371.

JOVELLAR 54 ENTRE ARAMBURO y Hospital, espléndidos altos: Sala; saleta; tres grandes habitaciones; baño completo intercalado; comedor; cocina; cuarto y servicio criados. Informan la misma.

SUBIRANA 270 BAJOS ENTRE DESAGÜE y Benjumeda; sala; saleta; 3 cuartos; baño intercalado; cocina de gas; patio; traspatio y servicio de criados. Puede verse de 3 a 5. Teléfono U-1910.

ULTIMO PRECIO. ALQUILO MANRIQUE No. 71 bajos entre San Lázaro y Lagunas. Sala; saletica; 2 habitaciones; baño; comedor; cocina; servicios criados; patio. $34.00. Informes: Leyte-Vidal M-2222.

FACTORIA 202 ALTO DERECHA ENTRA por Misión. Sala; comedor; dos habitaciones bajos y una más azotea; baño; cocina; Llave bodega. Informan A-8633. Sánchez.

REVILLAGIGEDO 7, ALQUILO ESTOS amplios y bonitos altos: Sala, recibidor, servicio intercalado, tres habitaciones y otra con servicios y baño en la azotea, cuarto y servicio de criada, está abierta de 9 a 11 y de 3 a 5 p. m.

ALQUILO SEGUNDO PISO ACERA brisa media cuadra Fraternidad, vista y ventilación excelente, tres cuartos, sala, comedor, cocina, baño intercalado y de criado. Someruelos 14 moderno.

ALQUILO LUGAREÑO 68, BAJOS esquina Luaces: Portal, terraza, jardín, sala, recibidor, tres cuartos, baño completo intercalado; comedor al fondo, cocina, cuarto baño criados. $40.00. Aguilera, Mercaderes 213. Teléfonos M-8628 y U-6509.

SAN LAZARO 457 ENTRE CAMPANARIO y Perseverancia; primer piso; sala; recibidor; cuatro habitaciones; baño intercalado; comedor; cocina; cuarto; servicio criados. Para verla: 9 a 12.

SAN LAZARO Y GERVASIO. ALTOS. Sala; comedor; tres habitaciones; baño intercalado moderno y servicio de criados. Llave en la bodega. Informa: Celestino Cacheiro A-7780.

ALQUILERES

87 HABANA

O-REILLY No. 468, ESQ. A VILLEGAS. Se alquila el primer piso por Villegas. Informan Teléfono I-3181.

¡APROVECHE GANGA! ALQUILO bajos: Concepción de la Valla No. 74 entre Campanario y Lealtad. Sala. Comedor; 3 habitaciones; cocina; baño y patio. $30.00. Informes Leyte-Vidal M-2222.

ALQUILO PRIMER PISO ALTO, Concordia 455, entre Gervasio y Belascoaín, sala, comedor, dos cuartos baño, cocina, servicio. Informan: M-6193, después 9 a. m.

MARINA 105 Frente al Parque Maceo, primer piso alto; casa moderna: recibidor; sala; comedor; 3 habitaciones; lujoso baño intercalado; cuarto criados con baño. Llaves en el mismo de 3 a 6. Informes: Telf. A-6318. O-Reilly No. 305.

GERVASIO Y MALECON, BAJOS: sala; comedor; tres habitaciones; baño intercalado moderno y servicio de criado. Llave en la bodega. Informan: Celestino Cacheiro A-7780.

ALQUILO HERMOSA CASA MANRIQUE 909, esquina Condesa. Gran sala; saleta; comedor; cinco cuartos; galería; baño agua fría y caliente; cocina y servicio criados; dos terrazas. Informa la misma y F-5450. Precio 50 pesos.

MALECON 55 EN 50 PESOS SE ALQUILA bajo, con sala; comedor; recibidor; cuatro habitaciones; baño intercalado; cuarto y servicio criados; en la misma informan.

ALQUILO EN $30.00 ALTOS, SAN Juan de Dios 55. La llave en la misma, de 8 a 11. Dueño; Cárdenas 55, 1o. derecha, entre Corrales y Apodaca.

MODERNA SAN JOAQUIN 357 (ALTOS) pegado a Monte. Sala; saleta; dos cuartos; baño; cocina; mucha agua. Llaves en los bajos. Dueño allí 3 a 5.

SE ALQUILA NUEVA DEL PILAR, 57, bajos: Sala, comedor, 5 cuartos, baño intercalado y demás servicios. Informan: Estrada Palma, 160.

VILLEGAS 103, BAJOS, ENTRE O-Reilly y San Juan de Dios, se alquila la casa con sala, comedor, cuarto, servicios y patio. Informan Tel. FO-3163

ARAMBURO 458 ENTRE ZANJA Y Salud sala; comedor; 2 cuartos; baño intercalado y Sitios 128 entre San Nicolás y Manrique; 3 cuartos; modernas; bajos; siempre hay agua. Teléfono U-2381.

SE ALQUILAN LOS ALTOS DE ENRIQUE Villuendas (Concordia)) 462 entre Gervasio y Belascoaín. Informes en la misma y en el teléfono FO-3424

SAN JOAQUIN 456 ENTRE CRISTINA y Monte. Sala; comedor; 3 amplias habitaciones; baño intercalado; patio lateral. Verse de 4 a 5. Acabada pintar U-1428.

VILLEGAS 103, BAJOS, ENTRE O-Reilly y San Juan de Dios, se alquila la casa con sala, comedor, cuarto, servicios y patio. Informan Tel. FO-3163.

EN $25.00 SE ALQUILA LA ACCESORIA Marqués González letra C, entre San José y San Rafael; acabada de pintar compuesta de sala; una habitación; dos patios; baño completo; calentador y cocina. Llaves en el puesto de frutas de San José y Marqués González. Informes: Agustín Alvarez Jr. Aguiar No. 305. Telf. A-7830.

SE ALQUILAN Infanta No. 254 esq. a Concordia Depto. pequeño; sala; comedor; dos habitaciones; baño completo y cocina. Cía. Seguros EL IRIS. M-1394.

Tejadillo No. 103 bajos. Sala; comedor; tres habitaciones; baño completo y cocina. Cía. Seguros EL IRIS. M-1394.

Edificio Compañía Seguros El Iris Departamentos económicos para oficina. M-1394

OQUENDO 851 ESQUINA PEÑALVER altos, lujoss; sala; comedor, grandes cuartos, baño intercalado; cocina 28 pesos. Llaves en la bajos F-6316

SUBIRANA 270 BAJOS ENTRE DESAGÜE y Benjumeda; salaá saleta; 3 cuartos; baño intercalado; cocina de gas; patio; traspatio y servicio de criados. Puede verse de 3 a 5. Teléfono U-1019

CONSULADO 36 ESQUINA A GENIOS a una cuadra del Paseo del Prado y a otra del Malecón. Por su frente tiene tranvías y ómnibus. Se alquilan dos pisos altos con recibidor, sala; comedor; dos cuartos con sus closets; gran baño intercalado; cocina y servicios criados. Entrada independiente para proveedores. Informes en la misma.

MONSERRATE ESQUINA A PROGRESO. Se alquila el sexto piso. Recibidor; sala; comedor; dos cuartos con closets; baño intercalado lujoso. Servicios de criados. Informa el Conserje.

CONSULADO 9, CASI ESQUINA A Prado. Se alquila excelente y moderno piso alto con todo confort. Recibidor; sala; hall; comedor; dos cuartos; baño intercalado completo; cuarto y servicios de criados. Hay elevador. Informa en la misma el Conserje.

SE ALQUILA EGIDO 560 ALTOS AL fondo de Corrales No. 1 hermosa casa con todo el confort y un entresuelo, con todas las comodidades. Informan Corrales 1.

ARBOL SECO No. 1 (BAJOS). CASI esquina a Carlos III. Se alquila casa moderna, con tres habitaciones; salaá comedor; baño intercalado; patio; cocina y servicio criados. Informan: Habana 464. Telf. A-9619.

SE ALQUILA MISION 507 ALTOS, entre Florida e Indio, sala; tres habitaciones; comedor; cocina; baño intercalado. Informan: Muralla 474. Departamento 107, entre Cristo y Bernaza.

ALQUILO MODERNO PRIMER PISO Monte 710; terraza; sala; saleta; 4 habitaciones; baño intercalado; agua caliente; comedor fondo; cocina; cuarto y servicios criados independientes y patio. Informan: Monte 812. M-3216.

$23.00 Y $25.00. MOLERNOS BAJOS con 2 habitaciones; sala; comedor; baño completo intercalado. Muy frescos. Entre dos líneas tranvías. Vigía y Fernandina.

SE ALQUILAN CASAS ALTAS Y BAJAS, sala; comedor; dos cuartos; patio y servicios; San Joaquín y Universidad en $18. Informes en la misma.

CORRALES No. 1. SE ALQUILAN CASAS y apartamentos acabados de fabricar desde $25.00 a $40.00 y en Egido No. 560 se alquila un entresuelo en $16.00. Informan en Corrales 1 bajo.

ALQUILERES

87 HABANA

SE ALQUILA PRINCIPE No. 13 ANTIGUO casa sala; comedor; dos cuartos; servicio; agua abundante.

SE ALQUILA ACABADA DE FABRICAR, San Miguel 1107, bajos, cerca la Universidad, con todas las comodidades modernas. Telf. M-7179. Sr. Castro.

SAN LAZARO NUMERO 170, CASI esquina a Aguila, moderno primer piso: sala, comedor, tres cuartos, baño intercalado, servicio de criados. Informan en la misma el portero. Telf. M-5996.

SE ALQUILAN: $23.00 PRECIOSOS y modernos altos: sala, comedor, 3 cuartos, cocina y baño, Universidad 41, a dos cuadras de Infanta. Informan en la bodega.

ALQUILO A UNA CUADRA DE LA Universidad, M. número 502, espacioso segundo piso, compuesto de 4 cuartos, dos baños y demás servicios. Precio: $38.00. Informan en el primer piso. Telf. A-9236.

ENSANCHE DE LA HABANA, LUGAREÑO 114 y 204, altos, con 3 y 4 habitaciones; cocina de gas o de carbón, terraza, baño intercalado, sala y comedor al fondo, acabadas de pintar: $50.00 y $30.00. Informes en FO-2904. Llaves en la misma o en 108 bajos.

ALQUILO CASA UNA PLANTA, DESAGÜE 167 moderno, sala, comedor dos habitaciones, baño, patio, cocina: 25 pesos. Llaves misma y Desagüe 155 moderno, casi esquina Oquendo.

SE ALQUILAN LOS ALTOS DE SAN Miguel 262 entre Galiano y San Nicolás; la llave en los bajos. Informes Teléfono F-4080.

88 VEDADO

HERMOSOS ALTOS, 17 NUMERO 658 sala, recibidor, cinco habitaciones, dos baños intercalados, closet, comedor, pantry, cocina, cuartos y servicios criados, garage. Precio: $85.00. Telf. F-6712.

N. NUMEROS 206 Y 208, CASI ESQUINA a 19, se alquilan amplias y ventiladas casas compuestas de cuatro y cinco habitaciones, sala, comedor, cuarto de baño completo. La llave e informes en las mismas.

SE ALQUILA UNA BUENA CASA de una sola planta, amueblada, B. 405, entre 17 y 19, de 2 en adelante.

SIN ESTRENAR Lujosos bajos, sala; comedor; gran portal; 3 cuartos; 3 closets; cocina moderna; baño de lujo. 25 entre A y B. Vedado.

20 No. 110 CASI ESQUINA 13 ALQUILO modernos bajos, cuatro dormitorios; garage; demás comodidades. Llave en los altos. Informan 15 No. 351 esquina H.

VEDADO- CALLE 21 No. 910 Espléndidos y modernos altos, 3 habitaciones; baño intercalado de lujo; sala; comedor; cocina y garage. Informes The National City Bank of New York. A-9897.

SE ALQUILA $40 19 No. 911 FRENTE al Colegio Alemán planta baja 3|4.

EDIFICIO «BIARRITZ», CALZADA del Vedado entre J. e I., alquilo fresco, moderno segundo piso alto del frente: sala, comedor, tres cuartos, etc. $40.00. Exígense referencias.

13 No. 105 ENTRE L y M (VEDADO) jardín; portal; sala; saleta; tres cuartos; comedor; baño completo; servicio y cuarto de criados. $50.00. Informan: M-2181.

EN LO MEJOR DEL VEDADO: 15 esquina 2, magníficos altos, construcción moderna, amplios, ventilados, muy confortables, mucha agua y acabados de pintar. Informan en la misma.

VEDADO: 25 ESQUINA A 8, ALTOS número 114, sala, saleta, comedor cinco habitaciones, dos baños intercalados, cocina, baño y servicios de criados. Informes: A-9140.

EN LINEA 854 ENTRE 4 y 6 CASA de moralidad, se alquila una habitación para dos personas con comida y demás servicios. Informan por teléfono F-6796. Precios reducidos.

AMPLIOS LUJOSOS ALTOS. CALLE 21 No. 57, esquina «M», compuestos gran sala, saleta, hall, 5 cuartos, 2 baños, comedor, pantry, cocina, 2 cuartos servicio; portal, garage. Informes y llame: bajos.

CHALET PASEO Y 27. SALA; COMEDOR; recibidor; 5|4; dos baños familia; pantry; garage; 2|4 y servicio criados. Llaves en 27 No. 803. Informa Ruz M-2943.

ALQUILO HERMOSOS ALTOS: SALA ;living-room; comedor; 5 habitaciones; 2 baños; pantry. Calle 17 No. 553, entre C y D. Vedado. Llave bajos. Informan F-4584.

4, No. 160 CASI ESQ. LINEA, MODERNO piso alto acera brisa abundante agua, tres habitaciones, sala sall, etc., habitación y servicios criados, garage, precio módico. De 9 a 12 y de 3 a 5, para verse.

$40:00. ONCE No. 107, ALTOS, ENTRE L y M: Sala, saleta, comedor, cinco habitaciones, baño, cuarto y servicio de criado. nformes: M-6801.

PRECIOSOS ALTOS $40 MODERNO frescos, nunca falta agua. Calzada 215 entre J y K. Vedado. Sala: comedor; 3|4; baño; cocina; cuarto y servicio criados. Llave bodega. Informes F-5843.

HERMOSOS ALTOS ALQUILO, CALLE 12 esq. 11. Vedado, sala; saleta; comedor; tres habitaciones; baño; cocina. Informes: Bodega o por teléfono U-1640.

SE ALQUILA LA CASA AMUEBLADA 17 No. 111, entre L y M, con portal; sala; hall; 4 cuartos y dos de criados; gran comedor; salón español y patio; garage. Informan en la misma.

CALLE K No. 111, ALTOS. SALA, saleta, comedor, 5 cuartos, 2 baños, pantry, cocina, garage, cuarto y servicio de criados. Llaves en la misma de 8 a 12 y de 2 a 5. Informan en el Teléfono F-6330.

CERCA DEL INSTITUTO, VEDADO. Calle C No. 657 entre 27 y 29, se alquila chalet moderno, cuatro habitaciones familia, dos criado, garage. $80. Llave la misma 2 a 4. Por la mañana; 29 entre C y D No. 163. Informes: F-3795.

SE ALQUILAN ALTOS: SALA, COMEDOR, dos habitaciones, baño, cocina, hall y terraza. J No. 403 entre 19 y 21. Vedado.

VEDADO: ALQUILO 27 No. 857 ENTRE 2 y 4; jardín, portal, sala, comedor, tres cuartos, cuarto y servicio de criada. $42.00. Se alquila para el día primero; se puede ver. M-9871. Méndez.

ALQUILERES

88 VEDADO

EN $38. SE ALQUILAN LOS MODERNOS altos de la calle 8 No. 518 entre 21 y 23 Vedado. Informan en la misma después de las 2 p. m. o Teléfono F-3489.

ALQUILO BAJOS MODERNOS. H. 159 entre Calzada y Nueve, acabados de pintar. 5 habitaciones; 2 baños; sala; hall; comedor; pantry; cocina; 2 cuartos y servicio criados y garage. Renta $80.00. Telf. F-7388.

LINEA No. 1056 (BAJOS) ENTRE 12 y 14, sala; recibidor; 4 cuartos; 2 baños; comedor; cocina; cuarto y servicio de criados; garage. Informan Manzana de Gómez 314. Telf. M-1541.

LINEA 1.162 ESQUINA A 18. APARTAMENTO nuevo con vista al mar; sala, comedor, dos cuartos grandes con closets, baño intercalado, cocina. Vea Juan, encargado. Teléfono FO-3219.

MODERNA, CALZADA ESQUINA H, segundo piso: Sala, saleta, comedor, 3 habitaciones, baño intercalado, cuarto y servicio criados, cocina; llave en bodega. Informes La Elegante. Galiano 306. Teléfono M-9440. $40. Dos meses fondo.

21 ENTRE G y F Bajos nuevos, decorados, muy frescos; portal; sala; comedor; 3 habitaciones; baño de primera; cuarto y servicio de criados; pantry; con y sin garage. Informes: bodega esquina y Telfs. M-2037 y F-4407.

RESIDENCIA DE LUJO 17 ESQ. 8 Se alquila para el 1ro. de Dic., 7 (siete) dormitorios, 3 (tres) baños, biblioteca, muchos closets, gran living-room sala, comedor, pantry, cocina, portales, cuartos y servicios para servidumbre, garage para más de tres máquinas, decorado todo. Informan F-4979. Alquiler $160.00.

VEDADO: SE ALQUILAN LOS MODERNOS y preciosos altos Calle Línea esq. a M; 1er. piso, compuestos de vestíbulo, sala, recibidor, escritorio, cuatro cuartos, baño moderno, comedor, pantry, cocina, cuarto criados, servicio criados, escalera de servicio, terraza corrida, gaage, cuarto chofer y servicio; precio $80. Teléfono F-3864 La llave en la misma.

VEDADO: ALQUILO CASITA SALA, comedor, cuarto, ccina, servicio y patio. 5ta. No. 414, entre A y B.

$130.00: SEIS No. 357 ENTRE 15 y 17, nueve cuartos, tres baños, garage para dos máquinas, tres cuartos y dos servicios para criados. Informes: Bufete Arellano. M-3936.

VEINTISIETE, HOY VEINTICINCO No. 11 (Altos). Se alquila casa moderna, con tres habitaciones, sala; recibidor; baño intercalado; comedor; cocina y servicio de criados. Informan: Habana 464 Telf. A-9616.

VEDADO 20 No. 110 CASI ESQUINA 13: Alquilo frescos bajos, cuatro cuartos dormitorios, garage y demás comodidades. Informan en la misma propietario 15 No. 351, esquina a H.

ESPLENDIDOS ALTOS 15 ENTRE 8 Y 10 No. 955 Lujosamente decorados, gran living-room, salón, portal, hall, cinco amplios cuartos con closts, dos baños intercalados, gran comedor, pantry, despensa y cocina. Cuarto y servicio de criados, cuarto de chauffeur con su servicio. Garage. Precio $100. Informes F-4979. Verla después de las 2 p. m.

SE ALQUILA UNA BUENA CASA DE una sola planta amueblada Calle B, 405 entre 17 y 19. Para verse de dos en adelante.

TENGO PARA ALQUILAR CASAS amuebladas en la Habana y repartos. Compro, vendo, alquilo y permuto fincas urbanas y rústicas. Dinero para hipotecas. Lluria. Metropolitana 213 teléfono M-7078

89 CERRO - PALATINO

ALQUILO: CUADRA Y MEDIA PARADERO del Cerro, cómoda casa, sala, comedor, tres habitaciones, cocina y patio grande: 14.00, dos meses fondo. Informan: San Elías y Ferrer número 13.

SE ALQUILA UNA CASA EN PEZUELA 164 entre Primelles y Prensa. Cerro. Informes Sr. Méndez de 2 a 5 I-5185.

CASA EN 20 PESOS Sala; comedor; tres cuartos; moderna; fresca; abundante agua. Prensa 251, altos, esquina a San Cristóbal, una cuadra tranvías del Cerro. Llaves bodega esquina.

CERRO: CALLE PRENSA 270, CUADRA y media de la Calzada. Casa muy amplia con traspatio, dobles servicios. 25 pesos mensuales. Informes en la misma.

CONSEJERO ARANGO 113, ENTRE Calzada Cerro y Carballo; alquilo casa acabada pintar compuesta gran sala y saleta, tres habitaciones grandes, baño y servicio; agua abundante. Llave lado. Informan Teléfono U-2904.

CALZADA DE PALATINO No. 23. antiguo. No. 219 moderno; se alquilan unos altos por la calle Osma compuestos de sala; comedor; hall; cuatro habitaciones, baño y cocina. Precio $25.00. En la misma se alquila una casita por la calle Armonía en $8.00. Informes el encargado.

HABANA 617, ENTRE TENIENTE Rey y Muralla, magnífico local propio para buen establecimiento, oficina, industria, etc, con buen frente, amplio, claro, moderno. Informes Teléfono FO-3163.

CASA EN 21 PESOS Sala; comedor; tres cuartos, moderna; fresca; abundante agua. Prensa 251, altos, esquina a San Cristóbal; una cuadra tranvía del Cerro. Llaves bodega esquina.

CONSEJERO ARANGO 113, ENTRE Calzada del Cerro y Carballo; alquilo casa acabada de pintar compuesta gran sala y saleta; tres habitaciones grandes; baño y servicio. Agua abundante. Llave al lado. Informes: Telf. U-2904.

ALQUILERES

89 CERRO y PALATINO

ALQUILO EN EDIFICIO TROCADERO 255, esquina Amistad: Sala, comedor, 2 habitaciones, baño intercalado, cocina, despensa, lavadero. Informes en azotea. Teléfono M-6453.

ZARAGOZA 112 BAJOS ENTRE MANILA y Peñón. Portal, sala; comedor; dos habitaciones; baño; cocina y patio. Puede verse a todas horas. 20 pesos.

SE ALQUILA: SANTOVENIA 114, Cerro, entre Patria y Perseguidoras, altos, dos habitaciones, baño intercalado, comedor, cocina, terraza al frente. Muy ventilados y cómodos. Llaves e informes: bodega de Patria y Santovenia: F-6009.

PATRIA 158 A MEDIA CUADRA Calzada Modernos bajos, sala, saleta; 3 cuartos; comedor; baño intercalado; patio; traspatioá cuarto y servicio criados; abundante agua: $28.00. Informes: Belascoaín y Salud Café. Llaves bodega.

SE ALQUILA 16 PESOS MAMPOSTERÍA moderna; portal; sala; comedor; dos cuartos; servicio moderno. Calle Florencia 261 entre Parque y Bellavista (Cerro) Informan al lado Ayala.

CERRO 1228 $45.00 ENTRE INFANTA y C. del Padre, 4|4, moderna, fresca.

ESPLENDIDOS ALTOS. EN LO MEJOR del Cerro. Calzada de Buenos Aires, 116, entre Diana y Agua Dulce. Terraza; cinco cuartos; sala; saleta; azotea con lavadero cubierto, y demás servicios. Precio módico. Razón: Teléfono F-2282. Llaves en los bajos.

SE ALQUILAN LOS ALTOS DE LA casa Vista Hermosa y Concepción, frente al Parque de Tulipán; acabada de construir con sala, comedor; 3 cuartos; baño intercalado; cuarto y servicio de criados y garage. Para verla, en la misma. Informes Telf. A-8903.

90 MARIANAO - REPARTOS

ALQUILO MODERNO CHALET ESQUINA fraile, calle 12 y Quinta (reparto Almendares, jardín, sala, recibidor, gabinete, 4 dormitorios, garage 2 máquinas, etc. Informan: FO-1693.

EN 7 Y 16, REPARTO ALMENDARES, se alquila bonita casa de esquina, con cuatro habitaciones cuarto y servicio de criados. No tiene garage. Ultimo precio $35.00. Más informes FO-1661.

SE ALQUILA AMUEBLADA HERMOSA residencia en el Lago Norte del Reparto Country Club Park. Informan Telf. FO-7062.

LA SIERRA: MODERNO Y BONITO chalet en 10 y Tercera, sala, comedor, cocina, garage y servicio de criados: Arriba 3 habitaciones y baño azul: $45.00. Informan G. 404, Vedado. Telf. F-3750.

LA SIERRA: HERMOSA Y BONITA casa, Primera No. 9, entre 4 y 6, portal, sala, antesala, hall, terraza, 5 habitaciones, baño, comedor 2 cuartos y servicio criados garage, cuarto y servicio, patios: F-3750.

AMPLIACION ALMENDARES: AVENIDA Sexta esquina calle Diez, acera sombra: jardín, portal, sala, tres habitaciones, baño intercalado, comedor cocina garage dos cuartos altos, baño. Sr. Alonso: A-1171 y M-9793.

REAL No. 140 PUENTES GRANDES Sala; saleta; 5|4; baño completo: 2|4 criados. 3 patios, jardines; mucho terrenos. Informes: Armando Ruz M-2943.

$30.00 ALQUILO BONITO CHALET Ampliación Almendares. Portal; sala; gabinete; tres cuartos grandes; baño intercalado completo; comedor; cocina; garage; campito 50 árboles frutales. A-7729. Serrano.

CASA REPARTO COLUMBIA, MARIANAO, $18: Portal, sala, saleta, tres habitaciones, comedor, cocina, baño, buen patio. Calle Díaz No. 50. Informa: Maciá, Teléfono FO-13544. Dueño García. Teléfono A5-2491.

SE ALQUILA A UNA CUADRA PARQUE La Coronela y Sans Souci Camino 5 casa últimamente ocupada Secretario de Estado, 5 habitaciones 3 baños. Puede verse a todas horas.

ALQUILO HERMOSO CHALET BUENA Vista, Avenida Sexta entre 6 y 7 inmediata a tranvías; 5 habitaciones 2 baños; garage y demás comodidades Informan F-3579

MIRAMAR. 5a AVE. ENTRE 12 Y 14. Magnífica casa bajos: recibidor; sala; toilet; garage doble. Altos: cinco cuartos; tres baños en colores; biblioteca. Informan I-5082

LA SIERRA CHALET DOS PLANTAS altos cinco habitaciones baño lujoso; amplia sala; comedor; cocina; cuarto criados etc. 6 y 1a y FO-3447

ALTURAS DE ALMENDARES. ALQUÍLASE lujosa residencia, dos plantas, 5 habitaciones. Avenida Alturas No. 1, entre Avenida de la Paz y Central. Informan: F1-6242. Puede verse de 1 a 5 p. m.

SE ALQUILA EN LO MEJOR DEL reparto La Sierra. Calle Primera, entre 6 y 8, lujosa residencia de dos plantas, con garage y cuarto alto. Precio, $80.00 mensuales. Informan: Teléfono FO-3112.

ALQUILO ALTOS: AVENIDA COLUMBIA esquina Panorama. Buen Retiro: sala; comedor; 3 habitaciones; baño; cocina; cuarto; servicio criados; garage; cuarto servicio chofer. $45.00. Informes: Leyte-Vidal M-2222.

CALLE 28 Y 7a. MIRAMAR. ELEGANTE residencia sin estrenar con todas las comodidades. Cuatro grandes habitaciones altas y dos baños. Verse todas horas. Informes en la misma.

SE ALQUILA LA CASA DE LA CALLE 14 entre Primera y Tercera, reparto Miramar, compuesta de jardín, sala, livingroom, comedor, biblioteca, 5 cuartos con baño intercalado, pantry, cocina y garage. Informan: F-4812.

SE ALQUILA EN LO MEJOR DEL reparto La Sierra, Calle Primera, entre 6 y 8, lujosa residencia de dos plantas, con garage, y cuarto alto. Precio $80.00 mensuales. Informan: Telf. FO-3112.

AMPLIACION ALMENDARES: LINDAS casitas terminadas de construir; propias para matrimonios sin niños; sala; cuarto; baño y cocina; magnífico barrio; independiente. Avenida 4a entre 10 q 11 $12.00

ALQUILERES

90 MARIANAO - REPARTOS

LA SIERRA. PRIMERA ESQ. D Hermosa residencia chalet dos pl tas, un año construido; jardín, ga ge, parque inglés, 4 habitaciones tas; acera sombra. $70.00. En la m ma. Teléfono FO-1259.

ALQUILASE CASA MODERNA; PO tal; sala; dos cuartos; comedor fondo; cocina; servicios; patio y patio: Informes: Lanusa y Prim Bodega «La Estrella». Almendares.

PROPIOS FAMILIA FINO GUSTO corta, hermosos y ventiladísimos tos, 11 entre 14 y 16. Almendares ximo crucero Playa y Stadium pical. Magnífico lugar. Todas como dades. Garage. Véalos de 2 a 5.

CASA DE HUESPEDES: MALOJA entre Angeles y Aguila. Apartame tos, habitaciones, comida excelen precios para una persona, $20; dos, $30 y $35. Teléfono A5-3262.

LA SIERRA: SE ALQUILA EN la moderna, fresca y cómoda Calle 5 entre 2 y 4, con jardín, p tal, sala, hall, 3|4, baño interca gran comedor, pantry, cocina, 2 cu tos criados, lavandería, garage y nito patio. Llave en la misma.

SE ALQUILA CALLE C Y TERCERA Buen Retiro, Marianao; portal; sa recibidor; 3 cuartos; baño; cuarto servicio criados; garage; patio a leda. Informan la misma.

MAGNIFICOS ALTOS NUEVOS, A plios, cinco dormitorios; dos ños y demás dependencias. Ave de la Paz 78, Alturas de Almenda Preciosa vista; saludables; cómod Informes bajos.

MIRAMAR 8, ENTRE TERCERA Quinta Avenidas. Se alquila c fortable casa moderna: sala, biblio ca, comedor, cuatro cuartos, dos b ños en colores, garage y demás modidades. Informan: F-4417.

TERCERA 67 ALTOS. ALMENDAR Sala; 2 cuartos; comedor al fon baño completo; 2 terrazas etc. T F-7148.

91 JESUS DEL MONTE - VIBORA

SE ALQUILA UNA MODERNA ca sa de 4 habitaciones, sala, co dor, cocina, cuarto y servicio c dos a media cuadra del Paradero la Víbora, en Patrocinio Nro. 2 Precio: 40 pesos.

SE ALQUILA: DOLORES 173 E tre San Lázaro y San Anastas sala, saleta, 3 cuartos, comedor fondo, patio central. Informes: S ta Irene 107, entre San Indalecio San Benigno. Llave departamento mero 3, al lado.

SE ALQUILA RESIDENCIA PROP para familia numerosa para el de diciembre, O-Farrill y D-Stramp abundante agua. Omnibus puer Precio: $85.00, dos meses en fon Informes: Telf. F-7534.

ALQUILASE LOMA DE CHAPLE Víbora, lindo chalet, Alfredo Za y San Carlos. Bajos: Jardín; port recibidor; sala; comedor; habitaci cuarto baño; cocina; cuarto cria y garage. Altos: tres habitacione cuarto de baño; closet; dos terraz Informes en la misma de 9 a 11 y 3 a 5 o Carmen 62. Víbora.

ALQUILO BUENAVENTURA 754 C si esquina a San Mariano; sala; cibidor;) cuiartos. Verla de 3 a 5. Informan U-2458

ALQUILO COMODA CASA TAMARINDO 74 Jesús del Monte, Portal; sala; comedor; 3 habitaciones; cocina; cuarto baño; patio. Llaves en el 72. Informan 10 de Octubre 1412.

ALQUILO RECION ARREGLADO altos Avenida 10 de Octubre 4 entre Santos Suárez y San Leonardo sala, recibidor, cinco cuartos, com dor, baño intercalado, cocina do servicio ,patio. Informan: M-61 después 9 a. m.

EN EL PARQUE DE LA LOMA DEL Mazo, se alquila hermoso chal propio para familia de gusto, cer del Instituto y Colegios. Informan I-5482.

ALQUILO ACABADOS DE PINTAR y arreglar, altos Avenida 10 de Octubre 418, entre Santos Suárez y San Leonardo: sala, recibidor, cinco cuartos, comedor, baño intercalado, cocina doble servicio patio. Informan: M-61 después 9 a. m. Llave: peletería «Pierrot».

MODERNA: SAN LAZARO 667 EN tre Milagros y Santa Catalina: Portal, sala, comedor, 3|4, baño intercalado, calentador, cocina, patio, sótano. Informes: FO-2296; llave al frente. Alquiler módico.

LOMA CHAPLE: SE ALQUILA CA sa garage, jardín, terraza, portal, habitaciones, sala, comedor, muy c moda. Informan en los altos San Ca los 32. Teléfono M-2347.

ALQUILO VISTA ALEGRE 260 BA jos entre Luz Caballero y J. B. Z yas; 5 cuartos, garage y demás co modidades. Informan en la misma 9 a 11 y 2 a 4.

VIBORA, ALQUILO A $15 DOS PE queñas casas muy bien situadas mampostería, cielo raso agua abun dante; punto alto buena comunica ción. Informes I-3425.

VIBORA, ALQUILO SALUDABLE bajos Loma Chaple 16, diez metro Calzada; sala; comedor; 5 cuartos baño; servicio criados en patio; por tal; jarín; garage. Llaves altos.

DELICIAS 126 ENTRE MANGOS Princesa altos, dos cuadras de Calzada; sala; comedor; tres habit ciones; baño interior; cocina; az tea. Verla de 2 a 5.

10 DE OCTUBRE 1521 ENTRE GE trudis y Josefina; portal; sala; co medoré 3 cuartos; comedor fondo servicio sanitario completo; cocina cuarto criados y patio: $25. De 8 12 y 2 a 6

ALQUILO CASA MODERNA. POR tal, sala, 2 cuartos bao intercal do; comedor; cocina; patio; traspatio Informa nal fondo; Josefina 16 entre aa. y 4a. Víbora.

ALQUILO LOS BAJOS DE SAN RA món No. 306, esquina a Jesús d Monte. Informan Jesús del Monte 3 Teléfono I-5422.

ALQUILO BIEN SITUADAS. TAMA rindo 62 y 74 Jesús del Monte. Po tal; sala; comedor; 3 habitaciones cocina; cuarto baño: Patio. Llaves e el 72. Informan 10 de octubre 1412.

ESTRADA PALMA 111, ALTOS. SA la; comedor; 5 dormitorios; muy am plia. Llave en bajos. I-6348

VIBORA 1213, ALTOS, PORTAL; CA la; comedor; 5 cuartos; terraza costado; baño; muy buena cocina cuarto y baño criados. Reyes Telf. FO-7109.

FOLLETIN 2

EL SECRETO DE LA SOLTERONA

(POR E. MARLITT)

ciada. Joven y bonita era en verdad aquella mujer de hermosos cabellos rubios, aire majestuoso y actitudes nobles y distinguidas. Pero lo más notable en ella era la extrema palidez de su lindo rostro... «Pálida como la muerte», decían todas las personas que se la encontraban. Además, cuando levantaba los grandes párpados, velados por las franjas de oro obscuro de sus pestañas, cosa que, a decir verdad, ocurría rara vez, se sorprendía una mirada llena de dulzura, pero de dolor también, en sus grandes ojos, de color gris azulado.

La extranjera llegó a la casa de nuestro conocido Hellwig, que era la mejor de las situadas en la plaza del Mercado.

—¡Señora!—exclamó al verla Tomás, sin dejar de frotar el llamador de cobre de la puerta de entrada, resplandeciente de limpieza.—¡Señora! Aquí está la mujer del saltimbanqui.

—¿Y qué quiere?—respondió una voz femenina desde una de las salas del piso bajo.

—Su marido da esta noche una función, y desea vender billetes a la señora.

—Nosotros somos personas piadosas, y no tenemos el dinero para semejantes payasadas. ¡Echala, Tomás!

Mientras estas frases se cambiaban entre ama y criado, la joven había entrado en el vestíbulo Desde allí oyó las palabras pronunciadas por la señora Hellwig, en tanto que Tomás se rascaba una oreja con gran perplejidad; pues la extranjera, más pálida que nunca, y como si el abatimiento le impidiera sostenerse, se había apoyado en la pared, y a Tomás le parecía extraordinariamente difícil en aquel momento «echarla», como se lo ordenaba la dueña de la casa.

El semblante de la joven se enrojeció un poco...; un suspiro levantó su pecho... Y al mismo tiempo un estrecho ventanillo que daba al vestíbulo se abrió cerca de la extranjera... La voz de un hombre, discreta y velada e indignada, pero con tono de benevolencia y caridad, se escuchó pidiendo un billete. Le fué dado, y un escudo de plata cayó en la mano de la joven. El ventanillo se cerró tras él, antes de que la extranjera pudiese entrever a la persona que le había hablado. Tomás saludó entonces a la joven, sonriendo con bondad; tras ella se cerró la puerta del vestíbulo, y la pobre extranjera prosiguió su camino sembrado de espinas.

Tomás, entretanto, levantó del suelo un par de botas que había dejado caer para recibir a la extranjera, y entró en el cuarto de su amo, que ahora se manifiesta a nosotros a la luz del día. Era un hombre de corta estatura, ya viejo, de rostro flaco, pálido y rugoso, pero animado de una gran benevolencia.

—¡Ah, señor!—dijo Tomás, colocando las botas en su sitio.—Ha hecho usted bien; esa pobre mujer tenía el aspecto de padecer mucho. A decir verdad, me ha dado mucha pena. Tan cierto como que su marido no tendrá aquí suerte... Usted lo verá, y se acordará de lo que le digo.

—¿Y por qué, Tomás?

—Porque el caballo de usted iba detrás de su coche como si fuera amarrado a una cadena.

—Y eso, ¿qué importa?

—Es una bestia desgraciada, que acaba de hacer un mal... ¡Acuérdese usted de lo que le digo! Esas pobres gentes no tendrán suerte aquí.

Y diciendo esto, meneó su enorme cabeza al advertir que su amo no parecía hacer el menor caso de sus tristes presentimientos, y se volvió al vestíbulo, para echar una última mano al felpudo, que no le parecía colocado con la debida simetría delante de la puerta de la señora Hellwig. Efectivamente la extranjera había tropezado en él, desarreglándolo inadvertidamente.

II

El salón del Ayuntamiento estaba lleno de espectadores y la multitud continuaba invadiéndolo apiñándose cada vez más Tomás se encontraba entre los asistentes, y procuraba conservar la libertad de sus movimientos, empujando a sus vecinos de la derecha y de la izquierda, lo que le impedía darles cuenta de sus reflexiones.

—¡Dios mío!—decía a uno de ellos.—Si la señora llega a saber que hemos venido aquí, no es mala borrasca la que nos espera. Desde mañana tendrá mi amo que hacer penitencia.

Y al mismo tiempo que hablaba señalaba con el dedo uno de los sitios de preferencia de la sala, donde se hallaba sentado el señor Hellwig en compañía del doctor Dohm, uno de sus acompañantes de infortunio de la noche anterior.

Aparte del interés que le inspiraba la mujer del jugador de manos, Tomás había sido atraído a la función anunciada, por las promesas del programa, uno de cuyos números era el siguiente:

«La señora de Orlowsky, en una escena muda, representará el personaje de la «Doncella del escudo»; seis soldados, elegidos por la suerte entre los de la guarnición de esta ciudad, X..., dispararán contra aquélla sus fusiles, cargados con bala, y con un leve movimiento de su espalda apartará las balas que a su pecho se dirijan».

La mayor parte de los habitantes de X había querido presenciar tal prodigio... La joven y hermosa extranjera había inspirado un interés general, y todos deseaban ver cómo soportaría la terrible prueba de los seis cañones de fusil apuntados contra ella. El jugador de manos, por su parte, habaí logrado también interesar al público. Era lo que las damas llamaban un hombre simpático: de mediana estatura y aspecto elegante; de facciones regulares, rostro pálido, negros cabellos ensortijados; hablaba en alemán correctamente, aunque con ese acento peculiar que denunciaba su origen extranjero. Con bastante habilidad hizo algunos juegos de física recreativa; pero la curiosidad general esperaba otro espectáculo. Por esta causa, cuando los seis soldados que debían tomar parte en la peligrosa prueba más arriba mencionada entraron en el salón, al mando de un sargento, se escapó de todos los pechos de los concurrentes una especie de grito ahogado... Después reinó un silencio que podría decirse sepulcral.

El polaco se colocó detrás de una mesa y preparó los cartuchos, poniendo al público por testigo de sus operaciones; con un martillo golpeó las balas, para demostrar que empleaba proyectiles verdaderos; entregó un cartucho a cada soldado, hizo cargar las armas, y, por último, agitó una campanilla.

Inmediatamente apareció su joven esposa, y andando con lentitud, se colocó frente a los soldados. Parecía una visión maravillosa. Una larga túnica blanca la cubría, cayendo en pliegues majestuosos hasta sus pies; coraza deslumbradora ceñía su busto y se prolongaba sobre sus caderas, guarnecida de escamas plateadas; el brazo izquierdo sostenía un escudo, y la mano derecha empuñaba una espada. Bajo el casco con que estaba tocada brillaba una hermosa y abundante cabellera rubia y ensortijada, que la envolvía casi hasta los pies como un manto dorado.

Colocada frente a los soldados, dirigió a los fusiles una mirada triste y profunda, pero ni uno de sus músculos se estremeció. Por su actitud inmóvil, parecía una estatua de mármol. La voz de ¡fuego! resonó en el salón, donde reinaba un silencio de muerte; los seis tiros salieron a la vez; la espada que tenía la joven silbó en el aire, y las balas rodaron por el suelo.

Durante un momento la «estatua» permaneció inmóvil... El humo de los disparos ocultaba en parte sus facciones. Pero de repente la joven vaciló, dejando caer el escudo y la espada, mientras que su mano derecha se movía convulsivamente como buscando un punto de apoyo... En el momento en que exclamó: «Estoy herida», cayó en brazos de su marido, que se había lanzado hacia ella.

M.E.C.D. 2016

ALQUILERES

91 JESUS DEL MONTE - VIBORA

MANGOS 103 BAJOS CERCA CALZADA alquilo casa sala; saleta; dos cuartos; cocina; servicios 22 pesos. Telf. U-1327.

10 DE OCTUBRE 605, PORTAL, SALA, saleta, cuatro cuartos, comedor, baño intercalado, cocina, despensa, cuarto y servicio de criados, lavaderos, gran patio. Informes: I-7002.

ALQUILO LIBERTAD Nro. 160 ENTRE Concejal Veiga y O-Farrill: portal; sala; tres habitaciones; baño intercalado; comedor al fondo; cocina; calentador y patio: $25.00

ALQUILO CASA DOLORES 611 ENTRE Correa y Santa Irene; sala recibidor; 4 cuartos; comedor; baño; cocina; cuarto criados; patio y traspatio. Informan al lado.

O-FARRILL 60 ENTRE FELIPE Poey y Revolución. Portal; sala; recibidor gran galería, tres habitaciones; baño intercalado; comedor al fondo; cocina; lavadero; agua abundante. Informan M-7816.

10 DE OCTUBRE 82 UNA CUADRA Quinta Dependientes, terraza; cuatro cuartos; sala; saleta; comedor; baño; cuarto y servicios de criados. M-2093.

SAN LAZARO 667 ENTRE SANTA Catalina y Milagros. Portal; sala; comedor; 3|4; baño completo con calentador; cocina; patio grande y sótano. Llave la misma de 2 a 6 p. m. Telf. FO-2296.

EN 30 PESOS SE ALQUILAN ALTOS 10 de octubre No. 28 altos terraza; sala; saleta; 3|4; baño; cocina gas; holl. La llave en la nevería, bajos. Informan Telf. F-3525.

ALQUILO ACABADOS DE PINTAR y arreglar altos Avenida 10 de Octubre 418, entre Santos Suárez y San Leonardo: Sala, recibidor; cinco cuartos; comedor; baño intercalado, doble servicio, atio. Informan: M-6193, después 9 a. m. Llave Peletería.

ALQUILO EN FELIPE POEY ENTRE Santa Catalina y Milagros Víbora, casa acabada de construir; no estrenada, estilo moderno con jardín, portal; sala; comedor; tres cuartos y demás comodidades. Precio: $40. Para verla e informes: Telf. X-1459

FELIPE POEY, 261 ENTRE SANTA Catalina y Milagros; tiene portal, sala, recibidor, cuatro cuartos, baño intercalado, saleta de comer, cuarto de criado, patio y traspatio. Informan Teléfono F-6405.

SAN ANASTASIO, 705, VIBORA, MODERNA, cerca tranvías; salita, comedor, dos cuartos, baño completo, agua abundante; $17.00. Otra Nueva del Pilar, 157, cuatro habitaciones, $32. Informes: X-1085.

SE ALQUILAN AMPLIOS ALTOS CALLE Arellano esquina a Luz con sala comedor; 3 cuartos; cocina y servicio completo. Precio 25 pesos. Para informes I-5438.

92 SANTOS SUAREZ - MENDOZA

ALQUILER: $17.00 APARTAMENTO en edificio moderno, con sala, comedorcito, dos habitaciones, baño completo y cocina (no es pasaje), agua abundante. Juan Delgado esquina a General Lee, Santos Suárez. Tranvías y ómnibus por el frente.

DUREGA 353 SALA; COMEDOR, 3 HABITACIONES; servicios; cocina y patio. Informan: M-6948.

SE ALQUILA LA CASA JUAN DELGADO No. 413 entre Carmen y Vista Alegre compuesta de jardín; portal; sala; comedor; 4 cuartos; baño intercalado; cocina y patio. Puede verse. Informan Aguila No. 209 entre Animas y Virtudes A-9044.

SANTOS SUAREZ, ESTRADA PALMA esquina a Goicuría casa nueva sala; tres cuartos; baño; mucha agua fría y caliente; comedor; cocina; portal; jardín y garage. La llave en la misma de 9 a 11 y de 3 a 5 1|2.

SANTOS SUAREZ: ALQUILO LIBERTAD 362 entre D-Estrampes y Figueroa, una cuadra tranvías; jardín, portal, sala, recibidor, tres cuartos, baño, galería comedor, cuarto criados. Dueño de 9 a 6.

SANTA IRENE 161, ALTOS ENTRE San Benigno y Flores; portal, sala, saleta, tres cuartos con baño intercalado, cuarto y servicio de criado. $40. Teléfono M-3763.

CALLE ESQUINA A LACRET Nro. 53, Santos Suárez alquilo altos modernos; recibidor; sala; comedor; 3 cuartos; cocina; baño completo cuarto y baños de criados; barata. Informes teléfono I-3519

ALQUILO ALTOS SANTA IRENE 174 esquina Flores; sala, saleta, 5|4, otro azotea, baño intercalado, comedor, cocina, servicios criados. Informan bajos. Barbería.

316 PORTAL GRANDE SALA, CUARTO, lavabo, 2 patios, cocina y demás servicios, mucha agua y buena comunicación. Luis Estévez, 654 esquina a ...ola. Otra por $8, interior, en General Lee No. 407.

ALGO SENSACIONAL! ALQUILO altos: San Indalecio No. 275 esquina San Leonardo, Santos Suárez. Balcón Sala; 2 habitaciones; baño; comedor; cocina pasillo azotea $25.00. Informes Leyte-Vidal M-2222.

SANTOS SUAREZ. HERMOSA ESQ. 22.50 varas por 20 varas. sale una casa muy bonita; tiene agua y alcantarillado; dentro del solar $1.250.00. Mayía Rodríguez y Carmen I-3055.

SANTOS SUAREZ. ALQUILO LIBERTAD 362 entre D-Strampes y Figueroa: Jardín; portal; sala; recibidor; tres cuartos y baño; galería; comedor; cocina; servicios criados y patio. Dueño de 9 a 12 y 3 a 6.

ALQUILO PRECIOSA CASA LO MEJOR Reparto Mendoza: Milagros 509, entre J. Delgado y Geicuría: Jardín, portal, sala, recibidor, hall, comedor, cocina, pantry, baño lujoso, 4 cuartos, cuarto y servicio de criados, garage; patio con árboles frutales. Verse de 2 a 6 p. m.

SANTOS SUAREZ, ALQUILO CHALET Juan Bruno Zayas, esquina Vista Alegre, a la brisa, 4 habitaciones, cuarto de criados o pantry, baño completo y demás comodidades. Teléfono M-3412.

ALQUILO CASA MODERNA CALLE Goss 170 esquina a Libertad; portal; sala; saleta; amplio comedor; 4 habitaciones; baño intercalado; calentador; garage; servicio criados; agua abundante a todas horas: $34. Informan misma.

ALQUILO SALUDABLE CASA PROPIA para matrimonio de gusto, color por habitación; jardín; portal; sala; tres habitaciones; comedor; baño y cocina: Estrada Palma y Mayía Rodríguez, Santos Suárez.

CASITA: SALA, HABITACION, PORTAL, cocina, baño, patiecito: $14.00 mensuales. Serafines 251, esquina Vega, 3 cuadras Agua Dulce.

93 LUYANO

MANUEL PRUNA 662 ENTRE CALZADA y Pedro Pernal, alquilo portal; sala; 3 habitaciones; comedor; baño; cocina; patio. Llave bodega. Informan 21 Nro. 655 Vedado, teléfono F-4645

LUYANO: SE ALQUILA UNA CASA en Arango número 54, al lado de la bodega de Fomento, de portal, sala, comedor, 2 cuartos, baño completo y todo lo demás. Precio módico.

LUYANO, 664 ENTRE LUYANO Y Herrera, Moderna, sala; dos cuartos; comedor; cocina; baño intercalado; patio. $25.00. Llaves al fondo. Informes: M-6931.

ALQUILO LOS HERMOSOS ALTOS y bajos de M. Fernández de Castro 652, compuesta de jardín, portal, antesala, sala, hall, cinco espléndidas habitaciones, hermoso cuarto de baño, comedor Renacimiento español, cocina pantry, cuarto y servicio de criados, garage. Informan en la misma.

SE ALQUILAN. CASITAS CON SALA; 2|4; comedor; cocina; baño; patio. $17.00. Calzada Leyanó 35 frente cine Dora.

ALQUILERES

93 LUYANO

SE ALQUILA COMPROMISO 115 ENTRE Fábrica y Reforma una cuadra de la calzada; sala, recibidor, cinco cuartos, baño, cocina; precio único: $25. Informan: F-4393.

MODERNOS ALTOS, ROSA ENRIQUEZ 303 entre Enna y Arango. Sala; 4 cuartos; baño intercalado; comedor y servicio de criados; agua abundante siempre. puede verse de 3 a 6 Informes F-4879.

SE ALQUILAN LOS BAJOS MODERNOS de Calzada de Luyanó 357; portal, sala, comedor, 3 habitaciones, baño intecalado, servicio criado. Informan en la misma.

SE ALQUILA LA CASA RODRIGUEZ 266 entre Luco y Villanueva. Compuesta de sala, comedor, 3 habitaciones, cocina, servicios y patio. Alquiler $25.00. Fondo $50.00. Informes al bufete de Fernández y Cuadrado, en O-Reilly 208, altos. Teléfono M-2602.

SE ALQUILA LUYANO: MELONES o Cueto No. 212 bajos esquina a Velázquez: Sala, comedor, dos habitaciones; baño intercalado de 4 piezas, patio, portal a las dos calles; cocina de gas, casa moderna, agua todo el día. Precio $25.00. Informes Martín Alonso. Teléfono M-8610.

COMPROMISO, 310, ALUQUILO UNA casa puerta de calle, un apartamento una habitación, servicios completos agua abundante; ómnibus a media cuadra. Precio $17, $8, $11 y $6.

FABRICA 356 Y 358 ENTRE MUNICIPIO y Arango. Sala; comedor; dos habitaciones; baño y cocina y patio. Lla llave en Arango 370. 23 pesos.

LUYANO: MODERNA, SALA DOS cuartos, comedor, cocina, baño intercalado, patio: $26.00. Llaves al fondo. Informes: M-6031

CALZADA LUYANO, 357, BAJOS. Alquilo casa moderna; Portal, sala, comedor, 3 habitaciones, baño intercalado, servicio de criados. Informes en la misma.

94 LAWTON - BATISTA

SE ALQUILA LA CASA CALLE E No 357, Reparto Batista, con portal sala dos habitaciones; comedor; baño intercalado y cocina; alquiler $20. Informan Telf. A-9880.

ALQUILO CHALET JARDIN, PORTAL, sala, saleta, tres cuartos, garage, cuarto, servicio criados. $34. Reparto Batista, calle 13 esq. a Cerrada. Guaguas y tranvías en la puerta. Ruta No. 23.

ALQUILO TEJAR No. 255, PORTAL, sala, saleta, 4 cuartos, servicios intecalados; saleta fondo; tranvía guagua al frente: $20. Informes Aguila 1060. Higinio.

REPARTO LAWTON: SE ALQUILAN bajos modernos, casas A y 17. media cuadra tranvías y ómnibus: Portal, sala, 2 habitaciones, baño intercalado completo con calentador, saleta comer al fondo, patio, traspatio y un tercer patio cercado para animales; $17. Informes en el 567, bajos. X-1484.

ALQUILA CASA CALLE 15 ENTRE A y B, 268 Reparto Lawton portal; sala; 4 cuartos; baño intercalado; garage; agua diaria, no falta. Carros media cuadra Ruta 23.

SE ALQUILA AVENIDA PORVENIR 569, esquina a Dolores, cómoda y moderna casa Tres dormitorios, cuarto criados. Comunicación fácil. Agua agundante. Informan e nel 569. Teléfono X-2664.

96 LOS PINOS y NARANJITO

ALQUILO CASA «LOS PINOS» OESTE esq. Perla, una cuadra del paradero. Jardín; portal; sala; comedor; 5 cuartosá baño completo. Servicio criados. Llave al lado. M-2635.

97 GUANABACOA, REGLA Y CASA BLANCA

ALQUILO CASA EN REGLA; $10. Calle Aranguren No. 153: Sala, tres habitaciones, comedor, cocina, servicios, patio; llave al fondo Céspedes, No. 132. Dueño: García. Teléfono A5-2491.

EN GUANABACOA ALQUILO ESPLÉNDIDA casa acabada de reedificar calle de San Antonio 47, cerca Escolapios; sala; recibidor; 6 cuartos; servicios completos; gran patio con árboles. U-5636

98 ALQUILERES VARIOS

ALQUILO: HATUEY Y MONTEJO, una cuadra de la bifurcación carreteras Managua y Bejucal: portal, sala, dos habitaciones, baño intercalado, comedor, cocina, patio y traspatio. Informan: FO-1184 y F-7636.

ALQUILANSE DOS CHALET MOdernos 1|2 caballería cada uno; tierra a propósito para jardín; frutos menores; fruta bomba; granja etc. con electricidad, acueducto, pozo; teléfono 20 minutos Habana Carretera Rancho Boyeros. También casa prepara restaurant campestre para turismo etc. No corredores. Escriba Emilio Torres Apartado 1312 Habana.

SE SOLICITAN

99 SOLICITUD DE ALQUILERES

CABALLERO EXTRANJERO SOLICITA habitación con servicio y garage en casa de familia honorable, en Ampliación de Almendares. La Sierra o el Vedado. Avisar al Telf. M-6095.

SE DESEA ARRENDAR UN CHALET de dos plantas con garage para dos máquinas y un alquiler máximo de cien pesos en los repartos Almendares, Alturas, Ampliación, Sierra o Miramar. Diríjase al Teléfono M-9728 de 2 a 4 de la tarde.

URGENTE

Es necesario la presencia de los Herederos del señor Manuel Fernández Fernández, muerto en esta ciudad, hace meses, para retener las propiedades de un valor de $25.000.00 que reclama el señor Santiago Lins por medio de una hipoteca. Dr. García, Metropolitana.

SE SOLICITA. CASA EN LA HABANA, con seis habitaciones, dos baños; sala; recibidor; comedor y dos cuartos para criados, a ser posible con garage dos máquinas, dirigirse Teléfono: F-7534.

SE SOLICITA UNA CASA MUY grande en el Vedado propia para un colegio muy numeroso o una clínica. Apartado 1674

101 PERDIDAS

PERDIDA: FRENTE AL PALACIO Presidencial o en un ómnibus de la ruta 14, de la Plaza de Armas a San Benigno y Correa, se ha extraviado un reloj pulsera de oro, que es un apreciado recuerdo de familia. Se gratificará a la persona que lo entregue en la casa Encarnación 159 entre Flores y San Benigno, Víbora, residencia de la familia Bolet.

SE GRATIFICARA A LA PERSONA que entregue un perro tamaño grande, color blanco que entiende por Yaki. «La Predilecta». San Rafael 803 y 805.

EL SR. INDALECIO CABALLERO, de Factoría 17, perdió en un tranvía del Vedado al Parque un paquete con diferentes documentos en ellos un poder de los Arteaga. La persona que lo entregue se le gratificará.

SE HA EXTRAVIADO UN CUADRO hace meses de la Srta. Herminia Belmonte, firmado por Armando Menocal. Se agradecerá informen calle 14 entre Línea y Calzada No. 4.

102 AGENCIAS - COLOCACIONES

AGENCIA DEL VEDADO 12 Y 23 Fernández Agency. F-3141 con nuestras sucursales 500 sirvientas distintas diarias. Personal extranjero y del país escogido; inmejorables inglesas, chauffeurs. repostera.

«LA HABANERA» U-1880

Neptuno y Espada. Contamos con numeroso personal de confianza, blanco y de color; extranjeros y del país, cocineras, criadas; manejadoras; mensajeros cocineros; criados, choferes. U-1880. Personal por horas.

SE SOLICITAN

102 AGENCIAS - COLOCACIONES

LA MATANCERA A-7740

Servimos para cualquier parte de la Habana y Repartos servidumbre de ambos sexos, del país o extranjeros con referencias. Servicio rápido. Sol 465, entre Egido y Villegas.

AGENCIA «SAN RAFAEL» U-5388

Servimos personal de hombres y mujeres de color y blancas; extranjeros y del país; sirvientes a Clínicas; Cocineras; Criadas; Manejadoras; Mensajeros; Criados; Cocineros; Choferes; con referencias. U-5388

«AGENCIA BEERS»

Significa seriedad, cumplimiento honradez en el negocio; por eso tenem empleados colocados por esta Oficina por más de 12 años y Oficinistas, los cuales han sido colocados por nosotros varias veces. Hay una razón. San Ignacio 16. (Desde 1906). M-7730.

103 CRIADAS - CRIADOS

SE SOLICITA UNA CRIADA BLANCA para la limpieza que sea formal Sol No. 19 2o. piso entre San Pedro y Oficios.

SOLICITO CRIADA COMEDOR, ASEADA, saludable, formal. Exijo referencias. Calle 19 No. 560 esq. C. Vedado. Casa masetas naranja.

SE SOLICITA UNA CRIADA DE MANOS, que sepa trabajar y tenga referencias, para tres de familia; debe tener buena presencia, ser aseada, dormir en la colocación. Sueldo, doce pesos, ropa limpia, uniformes y muy buena comida y magnífico cuarto. Informa: Masvidal, Secretaría de Obras Públicas.

SE SOLICITA UNA CRIADA PARA la limpieza y dormir en la casa; con referencias. Teléfono M-7417.

SE SOLICITA MUCHACHA BLANCA para todos los quehaceres de casa pequeña; sueldo $10.00, que tenga quien la recomiende. Jesús Ma. 156, altos.

SE SOLICITA UNA MUCHACHA PARA los quehaceres de la casa, si no sabe cocinar y cumplir con su obligación que no se presente. En la misma una muchachita para cuidar un niño. Dormir fuera. Informan: Monte 211 baños entre Factoría y Somerruelos.

PARA LIMPIEZA Y LAVAR SE SOLICITA sirvienta blanca mediana edad duerme fuera. Monserrate 489 2o. piso.

104 COCINERAS Y COCINEROS

SE SOLICITA UNA MUCHACHA PARA los quehaceres de un matrimonio que trabaje. $5.00. Obispo No. 307, departamento 3.

DESEA COLOCARSE UNA COCINERA de color, mediana edad; no menos de 12 pesos; es limpia, ágil, sin pretensiones; va a los repartos con los viajes. Informarán Estrella 174 Teléfono A-7681 de 8 a 4 p. m.

105 MANEJADORAS

SE SOLICITA UNA MANEJADORA joven de buena presencia, que tenga experiencia en manejar bebitos y referencias de casas conocidas. Sueldo $20. F-5063 de 9 a 11 y de 3 a 5.

114 AGENTES - VENDEDORES

OPORTUNIDAD

Solicitamos vendedores especializados en la venta de Radios. Preguntar por el señor Molina todos los días hábiles de 9 a 12 a. m.

EN GALIANO 212

entre Virtudes y Concordia

SOLICITO AGENTES EN TODOS LOS pueblos del interior para asunto y que puedan tener buena ganancia en poco tiempo pida informes por escrito a José Reguero Prado 359 altos Partagás, Habana.

ENTIDAD EXTRANJERA PROXIMA a establecerse en Cuba, solicita representantes y agentes en el interior de la República, con experiencia en el giro de víveres finos y productos alimenticios. Sólo deberán interesarse personas de amplia solvencia económica con referencias bancarias y comerciales. Diríjase por escrito a este DIARIO: G. M.

SOLICITAMOS AGENTES EN TODAS las localidades del interior de la república, para artículos de fácil venta y de consumo diario en todos los hogares. Buenas ganancias; para detalles manden dos sellos rojos a M. C. Apartado 565. Habana.

SOLICITO AGENTES EN TODOS los pueblos del interior para asunto serio y fácil de trabajar, buena ganancia; informes por escrito a José Reguero. Prado 359, altos Partagás. Habana.

BUENOS AGENTES SE SOLICITAN en todas las ciudades y pueblos para vender al comercio el mejor pulimento para muebles; el pulimento «Reflejo», que da brillo de espejo sin dejar grasa. Buen precio y buena comisión. Diríjanse a Pulimento Reflejo, Padre Varela, 965, Habana.

SOLICITAMOS VENDEDORES ACTIVOS en toda la isla. Magnífica comisión por adelantado. Pida informes a J. M. Michelena; Edificio Metropolitana 816. Habana.

LA CASA «GIRALT« OFRECE UNA excelente oportunidad de entrenamiento y buenos ingresos a personas con disposición natural para la venta. Dirigirse al Departamento de Ventas, O-Reilly No. 457 (antes 61) de 4 a 5 p. m. exclusivamente.

SE SOLICITAN AGENTES DE AMBOS sexos para la venta en la Habana de un producto de fácil venta. Pila 10 de 8 a 11 y de 2 a 5.

SOLICITAMOS VENDEDORES PARA exquisitos vino «Orotaví», fabricado de fruta bomba madurada en la mata. Pídala a José Caamaño, Morro y Refugio. Telf. A-7729.

115 OFICINISTAS

TAQUIGRAFO Y MECANOGRAFO competente; no principiante. Escriba indicando edad sexo, instrución, referencias, sueldo que aspira a P. M. Clasificados de este periódico.

117 SOLICITUDES VARIAS

SOLICITO SRAS. Y SRITAS. DE BUENA presentación para asunto serio y que obtienen buena ganancia. Informes Prado 359 altos Partagás Sr. Reguero.

NECESITAMOS (4) HOMBRES DESEOSOS de trabajar. Conección permanente. Buena retribución. Vea a The Heller, Manzana de Gómez, 364, de 9 a 10 a.m. exclusivamente.

NECESITO EMPLEADO CON BUENAS referencias. M. Suárez Manzana de Gómez 309. 9 a 12 p. m. y de 3 a 5.

NECESITO UNA DEPENDIENTA Y un criado para limpieza de establecimiento, sueldo $1.00 diario; seco; para la dependienta; y $18.00 y comida para el criado. Informan Compostela 362 «La Palma».

SE OFRECEN

118 CRIADAS-CRIADOS

SE DESEA COLOCAR UN CRIADO español, es joven. Tiene referencias, es activo. Telf. M-4856.

DESEA COLOCARSE CRIADO DE mano español; tiene referencias de familias distinguidas. Sale al campo; respetuoso; hace cocteles de todas clases y si es necesario plancha trajes de caballero, informan Telf. M-4859. Eugenio.

JOVEN ESPAÑOLA DESEA COLOCARSE para cuartos. Sabe coser y cortar. Telf. F-6166.

SE DESEA COLOCAR UN JOVEN INGLÉS de criado de mano o jardinero muqy limpio; sin pretensiones; tiene referencias. Sabe su trabajo muy bien. Telf. F-6051.

SE DESEA COLOCAR UNA JOVEN española para criada de mano o cocinar y limpiar para corta familia. Tiene buenas referencias. Telf. M-4647

SE OFRECEN

118 CRIADAS-CRIADOS

SE DESEA COLOCAR UNA JOVEN española de criada de mano e para corta familia y de moralidad, duerme o no en la colocación. Informes en Chacón 56 o por el teléfono M-6730.

COSTURERA PARDA DESEA COLOCARSE en casa particular o taller, sabe cortar por figurín, ayuda otros quehaceres. Tiene referencias. Informes: Telf. U-5388.

DESEA COLOCARSE DE CRIADO de mano o portero un joven blanco, de buena presencia y limpio, sabe trabajar. Buenas referencias: F-7497.

UN MATRIMONIO ESPAÑOL DESEA colocarse en casa particular; ella cocina, él jardinero, portero, sereno o criado de mano. Tienen referencias. Telf. F-7348.

DESEA COLOCARSE JOVEN ESPAÑOLA de criada de mano o manejadora, no importa ayudar cocina. Tiene referencias. Telf. I-7573.

DESEA COLOCARSE UNA ESPAÑOLA de criada de cuartos o manejadora. Tiene buenas referencias. Telf. F-7497.

SE DESEA COLOCAR UNA MUCHACHA española para cuartos, sabe coser un poco. Tiene buenas referencias: F-4808.

UNA JOVEN ESPAÑOLA BUENA presencia se ofrece para criada de cuartos o de mano; lava y plancha ropa de seda; cose un poco; también sirve mesa a la rusa o como se la pidan; es trabajadora y formal; tiene buenas referencias; no menos de $15. Teléfono F-7273.

SE DESEA COLOCAR UNA MUCHACHA española para cuartos o comedor F1-6761.

DESEA COLOCARSE UN JOVEN

español para criado de manos, acostumbrado a servicio fino. También se coloca para cuidar enfermos. Tiene muy buenas recomendaciones. Telf F-6253. Calle 13 entre 6 y 8 Vedado. No. 903.

SE DESEA COLOCAR UNA JOVEN

española para criada de mano con muy buenas referencias. Teléfono: F-4466.

DESEA COLOCARSE JOVEN CUBANA de color para cuartos. M-4248.

SE DESEA COLOCAR UNA MUCHACHA española para criada de manos o cuartos es formal y trabajadora; tiene quien la represente. Teléfono: X-2080.

SE DESEAN COLOCAR DE CRIADAS una señora mediana edad y una joven españolas para limpiar o criada de cuartos la primera; entiende de cocina. Llame Telf FO-3422.

SE OFRECE UNA MUCHACHA DE color para cuartos o comedor con buena presencia; fina y cumplidora. También me coloco de manejadora según trato duermo en la colocación y salgo a cualquier parte. M-1149

SE OFRECE UNA BUENA CRIADA de color para cuartos o comedor; limpia y cumplidora; tengo buenos informes; también trabajo de manejadora. Salgo a repartos, 23 407 esquina J. F-2524.

SE DESEA COLOCAR UNA JOVEN española para criada de manos o los quehaceres de un matrimonio. Duerme en la colocación; tiene referencias, no molesten menos de 15 pesos. Telf. M-7654.

SE DESEA COLOCAR UNA JOVEN española para cuartos; duerme o no en la colocación o por horas; tiene buenas referencias. Telf. F-3262.

SE OFRECE JOVEN ESPAÑOL DE criado de manos; tiene magníficas referencias; es limpio y cumplidor. Informan al Telf. A-9751. Fernández.

SE DESEA COLOCAR UN JOVEN ESPAÑOL de criado de mano, sin pretensiones; sabe servir a la rusa. Tiene referencias; entiende de jardín. Teléfono: F-6251.

SE COLOCA UN JOVEN CUBANO, FINO, para valet de caballeros o ayuda de cámara, ayudante de oficina; elevador; portero; dependiente; cuidar enfermos; atender consulta de doctores; carpeta de Hotel; telefonista está preparado para todo. Sale al campo y al extranjero. Informes Telf. U-2800.

SE OFRECE BUENA CRIADA ESPAÑOLA, lleva tiempo en el país, sabe coser; es cumplidora y seria; tiene buenas referencias. Teléfono F-4602; de 9 a. m. a 5p.m.

ESPAÑOLA FINA, MORAL SE COLOCA para cuartos o cuidar señora. Sabe coser algo, zurcir; lavar y planchar ropa fina; planchar fluses, práctica en el servicio todo. Tiene buenas referencias. Para informes Suárez 113 llame al Telf. M-2393.

SE OFRECE UN BUEN CRIADO DE mano español; fino y muy práctico en todo servicio; sirve muy bien la mesa a la rusa; es formal y trabajador con muy buenas referencias de familias distinguidas. Telf. A-9854.

SE OFRECE DE CRIADA DE MANOS; cuartos o también puede manejar muy buena sirvienta acostumbrada al trabajo con referencias de casas conocidas para informes F-3141.

DESEA COLOCARSE UN JOVEN de color, de criado de mano. Telf. F-3373.

SE DESEA COLOCAR UNA ESPAÑOLA para cuartos o para criada de mano. Lleva tiempo en el país, sabe trabajar y es trabajadora, desea casa de moralidad. Tiene buenas referencias de donde trabajó. No se coloca menos de 15 pesos. Llame: Telf. F1-6652.

JOVEN ESPAÑOLA DESEA COLOCARSE de criada de mano, sabe lavar y planchar ropa fina. Tiene buenas referencias. Telf. U-6714.

SE DESEA COLOCAR UNA JOVEN española para comedor, sabe servir bien la mesa o para cuartos. Tiene buenas referencias. Telf. FO-2636.

DESEA COLOCARSE UNA JOVEN española para criada de mano o de cuartos. Es formal y trabajadora. Llamen: FO-2713.

DESEA COLOCARSE JOVEN ESPAÑOLA, para criada de cuartos o comedor, servir a matrimonio solo. Dormir fuera: F-2545.

DESEA COLOCARSE ESPAÑOLA DE mediana edad, limpieza. Entiende de cocina, dormir fuera. Tiene recomendaciones. Telf. M-7775.

SE DESEA COLOCAR EN CASA HOnorable joven para criada de comedor. Es formal y tiene quien la recomiende. Informes: F-6068.

SE DESEA COLOCAR UNA COCINERA española. Entiende de repostería: I-7527.

SE DESEA COLOCAR UNA MUCHACHA española para la limpieza o cocinar a matrimonio solo; tiene referencias. Teléfono F-6003.

DESEA COLOCARSE UNA JOVEN española fina y de buena presencia para comedor o cuarto, sirve y plancha ropa fina o cocinar y limpiar a corta familia; tiene referencias. Telf. A5-0622.

DESEA COLOCARSE MUCHACHA criada cuartos o comedor o para manejadora. Teléfono F-6037.

SE DESEA COLOCAR UNA JOVEN española para criada de manos o limpiar habitaciones; entiende algo de costura, de cocina; tiene referencias. Teléfono M-3596.

SE OFRECE UN ESPAÑOL PARA criado de mano acostumbrado en el servicio, sereno o porteo, honrado y trabajador; buenas referencias. Teléfono A-6461.

DESEA COLOCARSE UNA MUCHACHA joven para criada de comedor o cuartos; no le importa ir fuera; es cumplidora y sabe de cotura. Tiene buenas referencias. Dolores y S. Leonardo. Teléfono F-6020.

SE OFRECE UNA MUCHACHA JOVEN y saludable, de la raza blanca, con muy buenas referencias, para hacer la limpieza en casa particular; duerme en la colocación. Informan Teléfono FO-3776.

SE OFRECEN

118 CRIADAS-CRIADOS

JOVEN BLANCA DESEA COLOCARSE de criada de mano o manejadora, no menos de 18 ó 20 pesos; prefiere Reparto Miramar. Informe: F-4282. Herminia. Calle 10 esq. a 5ta. altos.

SE DESEA COLOCAR UNA JOVEN del campo en casa de moralidad para limpiar, o criada de cuarto; es seria; tiene referencias; cumple con su obligación; llamar al Teléfono A-8537.

SE OFRECE ESPAÑOLA PARA CRIADA de mano cuarto o comedor es fina y de buena presencia, muy trabajadora. Sale donde se ofrezca; tiene referencias. F-6220.

DESEA COLOCARSE JOVEN ESPAÑOLA de criada de mano o cuartos; es formal; sabe cumplir con su obligación y tiene referencias. FO-3312.

ESPAÑOLA DESEA COLOCARSE PARA cuartos y coser; sabe cotar, desea casa de moralidad; tiene referencias; no sirve mesa ni se coloca menos de $20. Teléfono X-1419.

SE COLOCA UNA MUCHACHA ESPAÑOLA para cuartos o comedor, es persona seria; desea casa de moralidad; tiene buenas referencias. Teléfono F-6136.

DESEA COLOCARSE UNA JOVEN peninsular de criada de mano o de cuarto, prefiere Vedado o repartos. Informan FO-7006. Marianao.

DESEA COLOCACION UN JOVEN español de criado muy práctico en todo servicio fino; tiene referencias de buenas casas, sirve en varios estilos; hace cocteles, ayuda de cámara, entiende jardín, va a cualquier parte; pida informes A-9062. San Miguel, 266, altos.

DESEA COLOCARSE UNA ESPAÑOLA para criada de mano o para cocinar y limpiar para un matrimonio solo; tiene buenas referencias. Teléfono F-7348.

SE DESEA COLOCAR UN JOVEN DE criado de manos, sabe cumplir con su obligación y tiene buenas referencias. Avisarle de 10 a. m. a 3 p. m. al Teléfono I-3965.

SE DESEAN COLOCAR DOS SEÑORAS españolas para criadas; una sabe cocinar si es matrimonio solo y la otra sabe inglés y le gustan los niños. Calle 23 y I. Teléfonos F-6060 y F-5124.

SE OFRECE UN BUEN CRIADO PARA casa particular, muy práctico en el servicio de comedor y los quehaceres de casa y buenas referencias; no tiene inconveniente salir al campo. Teléfono M-4739.

DESEA COLOCARSE UN JOVEN CUBANO para camarero, casa de huéspedes u hotel o de criado en casa particular, tiene referencias. Teléfono M-9372.

SE DESEA COLOCAR UNA JOVEN del campo para limpiar o manejadora. Telf. U-6904.

UNA MAGNIFICA CRIADA DE COLOR con buenas referencias ofrece sus servicios de criada de cuartos o para todo. F-3019.

M-3596 SE DESEA COLOCAR UNA española para criada de manos; no le importa cocinar siendo matrimonio solo, casa chica. M-3596.

SE OFRECE UN JOVEN ESPAÑOL de criado de manos; tiene cartas de buenas casas; es práctico en la mesa y hace toda clase de cocteles. Informan teléfono M-5244.

DESEA COLOCARSE MUCHACHA mestiza, de criada de cuartos o criada de mano, tiene buena presencia y magníficas referencias, sueldo no menos de $15. Telf. U-6836.

SE OFRECE JOVEN ESPAÑOLA PARA habitaciones o criada de mano; es seria y le gusta cumplir con su obligación; tiene inmejorables referencias. Telf. U-5470.

PENINSULAR SE OFRECE DE criado para casa particular; muy práctico en todos los quehaceres del servicio fino y delicado; plancha ropa de caballero; ha estado varios años con familias muy conocidas. Darán informes Telf. M-4157

DESEA COLOCARSE CRIADO DE manos español muy acostumbrado o todo servicio doméstico; tiene buenas referencias de casas donde ha trabajado 3 y 6 años. F-5971

SE OFRECE UN BUEN CRIADO DE mano español; fino y muy práctico en todo servicio; sirve muy bien la mesa a la rusa; es formal y trabajador con muy buenas referencias de familias distinguidas. Telf. A-9854

CRIADO JAPONES DESEA COLOCARSE para criado de mano. Sabe servir a la rusa; tiene referencias. A-9814.

SE OFRECE UN BUEN CRIADO ESPAÑOL de servicio fino de comedor y ayuda de cámara; con buenas referencias de casas conocidas donde ha trabajado. Informan Tel. M-1152.

SE OFRECE CRIADO ESPAÑOL A casa particular; práctico en todo lo que requiere un servicio fino; tiene buenas referencias de familias conocidas; para más informes: teléfono A-9795

SE OFRECE ESPAÑOLA FINA DE buena presencia para cuartos y costura con excelentes recomendaciones. Informan Teléfono A5-2891.

JOVEN ESPAÑOLA SE OFRECE PARA habitaciones y coser o comedor, sirve mesa a la rusa, es fina y tiene buena presencia y está acostumbrada al servicio fino de las casas que ha trabajado, de donde tiene muy buenas referencias. Teléfono M-4742.

BUEN CRIADO DE MANO JOVEN español, muy trabajador y muy práctico en todo cumplimiento, desea colocarse; tiene muy buenas recomendaciones de donde ha trabajado tres años y dos años en otra; sabe servir bien la mesa a la rusa, ha estado con muy buenas familias; está acostumbrado en todo esmerado servicio fino. Informan Teléfono A-9854.

DESEA COLOCARSE UNA ESPAÑOLA joven para criada de mano con muy buenas referencias. Informan teléfono F-3366.

OFRECESE PARA CRIADO JOVEN español, alto, buena presencia, con referencias de años de familias conocidas. Honradez y cumplimiento. Informes por el Teléfono FO-1150.

SE DESEA COLOCAR UNA MUCHACHA española para costura y cuartos. Tiene referencias. Telf. M-8766.

DESEA COLOCARSE UNA JOVEN de criada de mano preguntar por Leonila Vaño, Telf. A-6436.

SE OFRECE UN JOVEN PARA TRAbajar de criado de mano o camarero o cantinero o ayudante de cocina, o para cualquier clase de trabajo. Telf. A5-2721. Llame a Pastor.

SE OFRECE UNA JOVEN MAGNIFICA criada de manos, cuartos o comeodr; también trabaja de manejadora, tiene referencias de años; sale a cualquier lugar, finca o repartos. Informan: F-3031.

SE DESEA COLOCAR UN JOVEN español para criado de mano o jardinero, es práctico en el servicio y tiene referencias. Informan Teléf I-5546.

CRIADO ESPAÑOL BUENA PRESENCIA, acostumbrado al buen servicio. F-4457, pregunta por Manolo.

DESEA COLOCARSE JOVEN ESPAÑOL para criado de mano. Tiene referencias de buenas casas donde trabajó. Informan en el teléfono U-2235.

JOVEN ESPAÑOL DESEA COLOCARSE para sirviente de comedor; portero u otros quehaceres poseyendo inmejorables referencias de familias bien relacionadas en esta capital. Informes por el Telf. M-3613.

119 COCINERAS-COCINEROS

SE OFRECE UNA ESPAÑOLA PARA cocinar, es buena cocinera, sabe de repostería, si es poca familia hace dos trabajos. Informan en 16 número 252, entre 17 y 19 Vedado. F-3921.

SE OFRECE MUCHACHA DE COLOR para cocinera o criada de mano; duerme en la colocación. Sra. Rodríguez I-3552.

SE DESEA COLOCAR UNA JOVEN española para cocinar limpiar si es corta familia. A-8066

SE OFRECEN

119 COCINERAS-COCINEROS

SE OFRECE ESPAÑOLA MEDIANA edad para cocinar solamente, o siendo matrimonio solo cocina y limpia, o para criada. Tiene referencias: A-9398

EN CASA PARTICULAR SE DESEA colocar un cocinero español o en comercio, cocina criolla, española y francesa, sabe repostería. Tiene referencias, es hombre solo y sale al campo. Telf. M-4856.

DESEA COLOCARSE UNA MUCHACHA para cocinar o limpiar, lo mismo en La Habana que en Marianao. Tiene quien la recomiende. Informes: M-3772.

DESEA COLOCARSE UNA MUCHACHA española, para cocinar o limpiar en casa de moralidad, si no es así no llamen. Tiene referencias. I-5972.

SE DESEA COLOCAR UNA SEÑORA española de mediana edad, para cocinar y ayudar algo a la limpieza, cocina a la criolla y a la española, hace plaza y dulces. No duerme en la colocación. Tiene referencias. Telf. U-1213.

SE OFRECE SEÑORA ESPAÑOLA, cocinera y repostera, cocina española y criolla y hace postres, muy limpia, honrada y trabajadora. Muchos años de práctica en su oficio. Telf. F-2346.

SE OFRECE SEÑORA ESPAÑOLA para cocinar; sabe cocinar criolla; española y americana; sabe de repostería; tiene referencias A5-5462.

DESEA COLOCARSE UNA JOVEN para cocinar y limpiar o para la limpieza solamente. Informes: Teléfono F-3417.

JOVEN ESPAÑOLA DE 25 AÑOS DEsea colocarse para cocinar y limpiar en casa de moralidad y corta familia o de cuartos; tiene buenas referencias sueldo de $15 en adelante. Informan Telf. M-4834.

SEÑORA ESPAÑOLA DESEA COLOCARSE en casa de moralidad, para cocinar o limpiar. No duerme en la colocación. Tiene buenas referencias. Teléfono A5-0251.

SE DESEA COLOCAR EN EL VEDADO una señora joven española, para cocinar o para todos los quehaceres de un matrimonio solo; es cumplidora de su obligación y tiene referencias. Telf. F-2567

SE OFRECE UNA COCINERA BLANCA para cocinar y limpiar o para cocinar sólo. Tengo buenas referencias salgo a los repartos y duermo en el acomodo. Informes 23, 407 esquina J. F-2524.

SE OFRECE UNA BUENA COCINERA de color limpia y cumplidora para cocinar sólo o cocinar y limpiar. Desempeño una buena cocina; duermo en la colocación o fuera según tratos. Informes 23 407 esquina J. F-2524.

SE DESEA COLOCAR UNA BUENA cocinera española. Sabe cumplir con su obligación. Tiene referencias. Informan F1-7891.

SE OFRECE UNA COCINERA DE color repostera o para criada de mano sabe servir a la rusa o para lavar en la casa y con buena referencia. Informan F-3921.

SE OFRECEN 2 MUCHACHAS PARA cocinera y criada de mano o para manejadora sin pretensión de sueldo; duerme en la casa; con buena presencia y con buena referencia. Informan F-3921.

SEÑORA ESPAÑOLA DE MEDIANA edad desea colocarse; sabe hacer de todo; lava y cocina limpia si es corta familia; tiene referencias; sueldo no menos de 145 pesos. FO-2605 a m. Calle 15 entre 2 y 4, Almendares. Solar Sra. María.

SE DESEA COLOCAR UN EXPERTO cocinero chino en el arte; cocina a la criolla y española americana y francesa y es repostero; se ofrece para casa particular; magníficas referencias. Aviso Telf. A-9131

SE OFRECE BUENA COCINERA DE color; limpia; repostera; también cocina y limpia o cocina solo; duerme en la colocación o fuera; según trato; salgo a repartos. M-1149

SE DESEA COLOCAR UNA SRA. ESPAÑOLA de mediana edad; si es casa chica cocina y limpia;, si no para cocinar nada más. F-6760.

SE DESEA COLOCAR UNA JOVEN española de cocinera; entiende de repostería; tiene referenciasé duerme en la colocación. Telf. M-6404.

SE DESEA COLOCAR UN JOVEN DE color para cocinar y ayudar algunos quehaceres de la casa; es trabajadora y formal; tiene buenas referencias. M-7071.

SE OFRECE COCINERA CON EXcelente sazón, muy buenas referencias de casas del Vedado, sobre todo, exclusivamente limpia y dispuesta, pues va a donde la lleven: F-3141.

SE OFRECE PARA COCINAR O DE criada de mano con muy buenas referencias de tiempo, cocina lo que le pidan, lo mismo hace los dos trabajos .No tiene pretensiones y trabaja igual en La Habana que en los repartos: FO-1906.

DESEA COLOCARSE UNA JOVEN española para cocinar y limpiar siendo corta familia, o cocinar sólo. Sabe trabajar, es cumplidora, tiene referencias: F-2312. Cale I. número 115, entre 7 y 9, Vedado.

DESEA COLOCARSE UNA MUCHACHA de la raza mestiza de criada de cuartos o comedor. Informes por el teléfono F-3220, de 9 a 12 de la mañana y de 2 a 4 de la tarde. Tiene buenas referencias. También informes en 26 No. 43, entre 27 y 29, Vedado.

SE OFRECE MUY BUENA COCINERA de color, formal y limpia, va repartos, siendo corta familia ayuda en alguna limpieza o lavado. Referencias buenas: M-7122.

SE DESEA COLOCAR ESPAÑOLA de mediana edad para cocinar y limpiar, prefiere matrimonio solo, sabe su deber. También se coloca una joven para manejar o limpiar. Llame al F-6215.

DESEA COLOCARSE UNA SEÑORA española para cocinar o limpiar familia de moralidad. Informan en San Miguel 913; encargada.

SE OFRECE UNA ESPAÑOLA DE 40 a 45 años para cocinar y limpiar a un matrimonio solo o criada de cuartos o de comedor; no tiene familia; duerme en la colocación y tiene buenas referencias, Teléfono M-5166.

SE DESEA COLOCAR UN COCINERO español repostero, para comercio o particular; sale al campo; tiene referencias y cartas de recendación. Dolores y San Leonardo. Teléfono I-6020.

SE OFRECE UNA MUCHACHA DEL país para cocinar o limpiar a certa familia o matrimonio solo, no se coloca menos de 15 pesos; sale a los repartos; tiene buenas referencias. Informan Teléfono A5-5371.

SE OFRECE COCINERA ESPAÑOLA de mediana edad muy limpia y sabe cocinar; cocina española y criolla; muy práctica; no duerme en la colocación; tiene referencias. Informan M-1294.

SE DESEA COLOCAR UNA JOVEN española para cocinar y limpiar o manejadora; lleva tiempo en el país. Teléfono M-4711.

DESEA COLOCARSE UN MAESTRO cocinero y repostero de color, en casa particular, prefiere familias prominentes de buen gusto. Tiene recomendaciones. Llame Telf F1-6391 por Miguel.

COCINERA ESPAÑOLA REPOSTERA desea trabajar en caa de moralidad; es práctica en la cocina, tiene excelentes referencias, duerme dentro o fuera; en la misma una joven española de buena presencia para cuartos o para comedor; sabe lavar y planchar ropa fina, le gustan los niños, tiene buenas referencias las dos. Teléfono A-9184.

DESEA COLOCARSE UNA ESPAÑOLA para cocinar o cocinar y limpiar a corta familia; va los repartos; tiene referencias. Teléfono F-4613.

SE DESEA COLOCAR UNA JOVEN española de criada de mano o cuartos o los quehaceres de un matrimonio; tiene referencias, desea casa de moralidad, Teléfono I-6019.

SE OFRECEN

119 COCINERAS-COCINEROS

DESEA COLOCARSE UNA ESPAÑOLA para limpiar o cocinar y limpiar si es corta familia. Informan Teléfono M-6363.

SEÑORA ESPAÑOLA DESEA COLOCARSE cocinera repostera, sabe hacer plaza; no duerme en la colocación, tiene referencias. Teléfono U-5916.

SE DESEA COLOCAR EXCELENTE cocinera y repostera de mediana edad, sola, con referencias; española. Teléfono A5-5502.

SE COLOCA UNA COCINERA BLANCA, mediana edad; conoce la cocina criolla y española; hace dulces de repostería; duerme o no en el acomodo; buenas referencias. Teléfono U-5701.

SE DESEA COLOCAR UNA BUENA cocinera española, tiene buenas referencias y sabe cumplir con su obligación, mediana edad 34 años. Salud 523 esquina a Marqués González. Teléfono U-2863.

COCINERA REPOSTERA INGLESA, buen carácter, con buenas referencias. desea colocarse. Duerme en la colocación o fuera. Va al campo. También se coloca para lavandera. Teléfono M-7730.

SE DESEA COLOCAR UNA ESPAÑOLA para cocinar y limpiar, sabe cocinar bien y duerme en la colocación. Gervasio 69 entre San Rafael y San Miguel. Telf. U-6565.

SE OFRECE UNA COCINERA REPOSTERA de color o para criada de mano modesta en su trato y cumplidora; duerme o no en la casa y con buena referencia. Informan F-3921.

UNA BUENA COCINERA DE COLOR se ofrece como repostera con buenas referencias no le importa hacer limpieza si es matrimonio solo. Telf. F-3019.

DESEA COLOCARSE UNA SEÑORA española de mediana edai para cocinar o los quehaceres de corta familia. Informan: M-3923.

SE DESEA COLOCAR UN COCINERO chino para casa particular, cocina a la española y criolla y repostería, sabe servir mesa. Tel. M-9468. Preguntar Rufino.

BUEN MAESTRO COCINERO REPOSTERO joven chino cocina criolla y española y francesa, variada comida todos los días. Sabe cumplir con su obligación. Tiene recomendaciones. Informan Telf. M-9164. Desea colocar casa particular.

UN CHINO DESEA COLOCARSE, COCINA criolla, española y americana. Es repostero. Fermín. Telf. M-5236.

SE DESEA COLOCAR UN COCINERO del país en casa huéspedes o casa particular. Informan: F-4021.

SE OFRECE COCINERO REPOSTERO madrileño para casa de familia o colegio; cocina francesa; española y americana; tiene referencias inmejorables; ha estado varios años con familias conocidas; va a cualquier lugar del campo. Es hombre solo. Para más informes teléfono A-9795

SE OFRECE UN COCINERO ITALIANO de absoluta confianza. Llame al teléfono M-5206 y pregunte por José.

COCINERO REPOSTERO JOVEN ESPAÑOL, sin pretensiones desea casa particulará sabe hacer toda clase de comidas; dulces y helados y hacer plaza; ha estado en casa del Dr. Bustamante y con el Sr. Rodríguez Cartas. Informan Maloja 72. Telf. M-9596

COCINERO Y REPOSTERO ESPAÑOL desea colocación en casa particular o comercio; cocina de varios estilos; limpio y trabajador; cuenta con referencias de buenas familias. Informan Telf. M-5080

SE OFRECE BUEN COCINERO ESPAÑOL para casa particular; cocina criolla; española y francesa; repostería y pastelería fina; agralable sazón; limpio y económico en la cocina; es hombre sólo; sale al campo; tiene referencias. Antonio Vega, M-5600

SE OFRECE BUENA COCINERA DE color; limpia; repostera; también cocina y limpia o cocina solo; duermo en la colocación o fuera; según trato; salgo a los repartos. M-1149.

DESEA COLOCARSE UNA ESPAÑOLA de mediana edad para cocinar y limpier a matrimonio solo o corta familia; cocina de todo; entiende de repostería tiene referencias. Teléfono U-3051.

DESEA COLOCARSE UN JOVEN chino cocinero y repostero; sabe cocinar bien y cumplir con su obligación; tiene buenas referencias de donde trabajó; quiene ganar 20 pesos en adelante. Informan: Tenerife Nro. 118 Telf. A-9600; Por Antonio Li.

JOVEN ASIATICO DESEA COLOCARSE en casa particular de cocinero; sabe toda clase de repostería; cocina criolla, americana y española; buenas referencias y muy limpio. Calle Acosta 255 teléfonos M-8429 y A-9427

SE DESEA COLOCAR UN COCINERO joven con muy buena sazón; tiene buenas refrencias; informes: F-6175

BUENA COCINERA ESPAÑOLA REPOSTERA se desea colocar, tiene buenas referencias. Informan Tel. F-6086.

SE DESEA COLOCAR UNA SEÑORA blanca de cocinera con buenas referencias de las casas donde ha trabajado, desea encontrar casa de moralidad. Teléfono F-2975.

SE OFRECE MUCHACHA DE COLOR para cocinera o criada de mano; duerme en la colocación. Sra. Rodríguez. Teléfono I-3552.

SE DESEA COLOCAR UNA PENINSULAR para cocinar y limpiar para corta familia. Maloja 103 M-6272.

SE OFRECE ESPAÑOLA PARA COCINERA es repostera; buenas referencias; no se coloca por poco sueldo. Telf. U-3653.

SE DESEA COLOCAR UNA COCINERA repostera con buenas referencias color pardo. Menos de $15 no. Telf. F-6228.

SE OFRECE COCINERA BLANCA, del país, con buenas referencias. Llamar de 8 a 12 a.m. F-6206.

SEÑORA INGLESA BUENA REPOSTERA ofrécese como cocinera, lo mismo criolla, americana o española siendo repostera fina, con familia cubana o americana; prefiere buen sueldo. Teléfono FO-3736. Buenas referencias.

AMERICANA DE COLOR COCINERA desea colocarse repostera cocina criolla y americana y francesa. Teléfono A-9044.

SE OFRECE UN JOVEN ESPAÑOL maestro cocinero y repostero para casa particular y de comercio; es limpio; sabe cumplir con su obligación. Buenas referencias. Teléfono M-4431.

COCINERO ESPAÑOL JOVEN SIN pretensiones, se ofrece para casa particular o comercio, cocina española y criolla, sabe de repostería; tiene referencias de buenas casas. Teléfono M-7721.

SE DESEA COLOCAR UN JOVEN ESPAÑOL para cocinar en casa de familia o barra Es repostero, no se coloca menos de 20 pesos. Informa Teléfono: FO-9266. Tiene referencias.

COCINERO ESPAÑOL, DESEA PRESTAR sus servicios en casa particular, conoce las tres cocinas, principalmente la francesa, repostería en toda la línea, referencias de buenas casas. Informes: F-6108.

COCINEROS. SE ARRIENDA ESPLÉNDIDA cocina punto céntrico inmejorable a persona que entienda negocio y tenga alguna marchantería para empezar. Informes M-9234 10 a 12 a. m.

120 MANEJADORAS

SE DESEA COLOCAR UNA SEÑORA española de mediana edad, de manejadora, es cariñosa con los niños y tiene buenas referencias de las casas donde ha estado. También se coloca para los quehaceres de un matrimonio solo. Telf. U-2647.

SE OFRECE DE MANEJADORA, muy buena sirvienta, exclusivamente limpia y cariñosa con los niños. Referencias de casas conocidas, sin mayores pretensiones. Va a donde la lleven: FO-1906.

SE OFRECEN

120 MANEJADORAS

DESEA COLOCARSE MANEJADORA de color, seria, de mediana edad para niños de brazos y con referencias para recién nacido. Informan: I-6090. Calzada 207, bajos entre J y K. Vedado.

SE OFRECE SEÑORA DEL CAMPO, para niños pequeños, a casa de buen trato. Llamadas de 8 a 6. M-4363.

SE DESEA COLOCAR UNA SEÑORA española de mediana edad, de manejadora; es cariñosa con los niños y tiene buenas referencias de las casas donde ha estado, también se coloca para los quehaceres de un matrimonio solo. Teléfono U-2347.

SE OFRECE UNA JOVEN COLOR para manejar, es del campo; tiene buenas referencias. Telf. F-3005.

INGLESA MESTIZA SE OFRECE COMO manejadora. Larga experiencia con familias americanas. Va a cualquier parte. Referencias inmejorables. Teléfono FO-3144. Agatha.

SE DESEA COLOCAR UNA JOVEN de color santiaguera para manejar o criada de cuarto o comedor; habla inglés y es muy cariñosa con los niños; duerme en la colocación y no repara lugar, sueldo $20.00. Informan después de las 10 a. m.. Telf. M-6417.

SE DESEA COLOCAR UNA CRIADA recién llegada del campo para manejadora o para limpiar. Telf. M-4876.

123 COSTURERAS y MODISTAS

DESEA COLOCARSE JOVEN PARA coser en casa particular o en taller. No importaalgo de limpieza. Telf. F-6075.

MODISTA SOLICITA CASA PARTICULAR para trabajar; tiene experiencia ropas señoras y niños; puede ayudar otro trabajo; tiene referencias. Virtudes 834 entre Oquendo y Marqués González.

DESEA COLOCARSE UNA JOVEN para coser en casa particular. Dirección San Francisco Nro. 458; preguntar por Elvira.

124 LAVANDERAS-LAVANDEROS

SE OFRECE UNA ESPAÑOLA PARA lavar ropa en su casa: FO-1878.

UNA BUENA LAVANDERA DESEA encontrar trabajo para su casa; lava toda clase de ropa fina; tiene buenas referencias Telf. F-6397.

SEÑORA DE COLOR DESEA LAVAR ropa en casa particular o para lavar fuera o algún trabajo por hora; tiene referencias. Calle C, No. 204, Línea y 11, habitación No. 4. Teléfono F-3355.

125 CHOFERES

SE OFRECE CHOFER ESPAÑOL, con 16 años en el oficio, respetuoso y cumplidor de su deber. Duerme en la colocación. Telf. F-2332.

CHOFER, DIEZ AÑOS PRACTICA, con conocimientos de mecánica, desea colocarse particular, camión u ómnibus. Informes: FO-2659.

DESEA COLOCARSE UN CHOFER en casa particular con varios años de práctica; es cumplidor de su trabajo y formal. Informan Telf. FO-1717.

SE DESEA COLOCAR UN CHOFER español en casa particular. Tiene buenas recomendaciones de las casas donde ha trabajado. Telf. F-5262.

CHOFER ESPAÑOL, JOVEN, SE ofrece para casa particular, sin pretensiones. Tiene referencias. Telf. F-2722.

SE DESEA COLOCAR UN CHOFER español con largos años de práctica; sabe de mecánica y tiene recomendaciones de las casas que ha trabajado. Informan Teléfono F-5407.

DESEA COLOCARSE UN CHOFER español en casa particular, lo mismo duerme fuera que en la colocación; es joven, sin pretensiones. Teléfono U-2536.

SE DESEA COLOCAR CHOFER ESPAÑOL con 12 años de práctica, siempre particular, conoce mecánica y manejo de toda clase de automóviles y con muy buenas referencias. Teléfono FO-2657.

SE OFRECE UN JOVEN ESPAÑOL para chofer en casa particular con 10 años de práctica. Teléfono F-4177; preguntar por Pepe.

JOVEN DE COLOR DESEA COLOCARSE de chofer particular o para manejar camión, en casa de comercio, tiene buenas referencias. Calle C No. 204, Línea y 11, habitación No. 8. Teléfono F-3355.

DESEA COLOCARSE UN CHAUFFEUR con más de 15 años de práctica; tiene referencias. Preguntar por Carlos. XO-1554

CHOFFER BLANCO CON BUENAS referencias de casa particular, se ofrece. M-3421. José Varela.

DESEA COLOCARSE UN JOVEN DE color para choffer particular; es honrado y limpio; tiene buenas referencias Telf. F-6022

CHOFFER ESPAÑOL CON MAS DE 15 años de práctica desea colocarse en casa particular. Informan Tel. M-4545

SE DESEA COLOCAR CHOFER ESPAÑOL con 12 años de práctica siempre particular, conoce mecánica y el manejo de toda clase de automóviles con buenas referencias de las últimas casas que trabajó; tintorería. F-5887.

SE OFRECE UN CHOFER JARA TRAbajara en casa particular; tiene referencias. Telf. F-4443.

CHOFER MECANICO DESEA COLOCACIÓN particular o comercio; es serio y cumplidor; más de 20 años de práctica. Inmejorables referencias, sin pretensiones. Teléfs. FO-2416 FO-3232

AVISO IMPORTANTE

Si usted tiene automóvil y aprecia su vida hágase de un chauffeur competente que le ofrece «MOTOR CLUB DE CUBA» Sociedad de Beneficencia. C Nro. 160 Vedado Telf. F-5315

126 JARDINEROS

SE OFRECE EXPERTO JARDINERO sabe injertar árboles frutales, entiende de animales; casa particular o finca, con buenas referencias. Telf. I-6135.

UN JARDINERO JAPONES SE DESEA colocar. Sabe iujertar toda clase de plantas. Conoce agricultura. No importa ir al campo tiene referencias. Teléfono M-4893.

129 OFICINISTAS

TENEDOR DE LIBROS Y MECANOGRAFO de Inglés-Español, 20 años de práctica, se ofrece para cualquier giro. Para avisos y referencias: Fernández Hnos. Teniente Rey y Aguacate. Teléfono M-4594.

MECANOGRAFO JOVEN ESTUDIANTE de primer año de Derecho, con experiencia en oficina, solicita tabajo durante 4 horas por la tarde, con preferencia de bufete de abogado, no tiene pretensiones. Francisco Cruz. Aguiar 57, segundo piso izquierda.

JOVEN CUBANO, BIEN EDUCADO, desea emplearse en una casa comercial o compañía. en la oficina; sabe el comercio. Teléfono FO-1887. Sabe mecanografa; Teneduría de Libros; e Inglés

131 SOLICITUDES VARIAS

SE OFRECE JOVEN CON PRACTICA para cuidar enfermos. Tiene mucho conocimiento en La Habana e interior: U-5569.

SE DESEA COLOCAR UN JOVEN del campo de 20 años; trabaño de mensajero; de jardinero; de cantinero; de criado o para cuidar vacas; para cualquier lado voy; sin pretensiones; llame al Telf. FO-6014. Eufemio.

SE DESEA COLOCAR UN MATRIMONIO español, niños; él para cocinero o jardinero y ella para criada de mano. Se colocan lo mismo en La Habana qu en el campo. Tiene buenas referencias. Telf. I-3675.

SE OFRECE CON MODESTISIMAS preteniones un buen práctico de farmacia para la Habana o pueblos del alrededor. Informes: Droguería «La Americana».

M.E.C.D. 2016

SE REUNIRAN HOY LOS REPRESENTANTES DE LAS NACIONES INTERESADAS EN HALLAR SOLUCION AL PROBLEMA DE LOS ISRAELITAS DE ALEMANIA

Inglaterra hará presión económica contra Alemania

Chamberlain pondrá en vigor la política del «puño de hierro en guante de seda».—El tratado comercial anglo-norteamericano es un factor importante

Por Sir ARTHUR WILLERT

LONDRES, diciembre de 1938.—La afirmación de que la Gran Bretaña no volverá a consentir en desarmarse unilateralmente y que, por el contrario, seguirá incrementando sus fuerzas hasta que las otras potencias se hallen dispuestas a negociar el desarme, se va acentuando, a medida que pasan las semanas, como la piedra angular de la política externa británica. Tal conclusión se desprende del discurso pronunciado por el primer ministro señor Neville Chamberlain, ante la Cámara de los Comunes, el 3 de octubre y la sustentan acontecimientos posteriores.

Ese pasaje del discurso de Chamberlain, demuestra que el gobierno que él encabeza, se propone seguir la política que ha dado en llamarse del «puño de hierro en guante de seda». Detrás del telón de consultas amistosas que el gobierno inglés ha levantado en sus negociaciones con las potencias dictatoriales, se desarrolla el espectáculo de la Gran Bretaña y Francia, empeñadas en poner en juego todos sus recursos económicos y financieros en apoyo de su programa de rearme, a un ritmo que ni Alemania ni Italia están capacitadas para seguir.

Dicho de otro modo, el factor económico adquiere grandes proporciones en el cuadro que Inglaterra se imagina del futuro. Abriga la esperanza, especialmente si los países democráticos logran mejorar su vida económica, de que los dictadores reconsideren sus proyectos autárquicos y resulevan guiarse, en su política externa, por su criterio de colaboración y pacificación internacionales.

El pacto comercial anglo-americano, tiene en este respecto, un papel de suma importancia. Una de las razones que han apresurado su firma ha sido que, según el plan de proyectos del verano último y relativo el arreglo de la deuda austriaca, deben dar en breve los prolegómenos del pacto comercial anglo-alemán.

El comercio aleman

Londres estima que la perpectiva de que las dos grandes naciones de habla inglesa den marcado incremento a su intercambio, servirá para hacer más sólida la posición de importantes sectores alemanes que quieren el retorno a un comercio internacional más libre de trabas que el actual. Otro factor que puede inclinar a Berlín en ese sentido es la perpectiva de perder una parte considerable de las exportaciones que la región de los Sudetes efectúa a los Estados Unidos, como parte integrante de Checoeslovaquia, debido al hecho de que Alemania está en la actualidad en la «lista negra» norteamericana.

Al estudiar los planes políticos del señor Chamberlain, se ve que la parte más sobresaliente de ellos, a juzgar por el discurso mencionado, que puede analizarse a esta distancia con más detenimiento, es la que se refiere a la colaboración entre las «cuatro grandes» potencias europeas: Gran Bretaña, Francia, Alemania e Italia. Es evidente que el primer ministro inglés está convencido de la sinceridad y buena voluntad que animaron a ambas partes en el curso de sus conversaciones con el canciller Hitler. Esos pasajes del discurso del señor Chamberlain, indican, a juzgar por la interpretación que de ellos hace el sector diplomático londinense, su intención de crear un sistema de consulta y colaboración entre dichas potencias, con el propósito de llegar finalmente a la pacificación de Europa.

Claro está, que ese propósito lleva aparejado el abandono definitivo de la Sociedad de las Naciones y de todo esfuerzo sincero tendiente a buscar la colaboración de Rusia, cosas ambas por las que el señor Chamberlain no demuestra mayor entusiasmo. Ello, a su vez, implicaría, llegado el momento, la introducción de nuevos cambios en el mapa del Viejo Continente. Al mismo tiempo, reforzaría la posición del grupo francés que quiere basar la política externa de su país en la separación de Rusia y en el reconocimiento franco del hecho de que la inhabilidad de las potencias occidentales de proteger a Checoeslovaquia, ha dado al traste con la red de alianzas francesas en Europa Oriental y por ende ha motiva la gravitación de los países de Levante hacia Berlín.

Dantzig y Memel

Alemania quedaría en ese caso en posición predominante en Europa, y el curso de los acontecimientos futuros dependería de que las grandes naciones dictatoriales se resolvieran a adoptar un curso moderado por su propia voluntad, o por la fuerza de la presión económica que contra ellos se ejerciera.

Mientras tanto, siguen en pie los rumores de que Berlín y Varsovia continúan empeñadas en un tira y afloja relativo a la devolución de Dantzig a Alemania.

En Londres nadie se preocupa mayormente por el resultado que esas negociaciones puedan tener. La precipitación con que obró Polonia frente a Checoeslovaquia ha motivado en Inglaterra marcada indiferencia hacia la forma en que tenga Varsovia que someterse a las exigencias alemanas relativas a la germanización de Dantzig. Y, del mismo modo, Memel podría pasar a manos alemanas, sin causar mayor preocupación en Europa Occidental.

Estas consideraciones, sumadas a hipótesis que se tejen acerca de una posible acción italiana tendiente a crear disturbios en Túnez y buscar por ese medio la anexión a Roma de esa colonia francesa, explican que hayan tomado cuerpo las críticas formuladas a la gestión del señor Chamberlain, ahora que ha pasado la emoción de los primeros momentos. Nadie escatima al señor Chamberlain, elogios por su actuación en la crisis pasada. Todos reconocen que a él se debió en gran parte, la derrota del primer proyecto de Hitler, encaminado a borrar por completo a Checoeslovaquia del mapa, mediante una rápida victoria militar, obtenida antes de que Inglaterra y Francia estuvieran en condiciones de intervenir. Se reconoce asimismo que al convencer el Primer Ministro inglés al canciller alemán, de que la Gran Bretaña estaba dispuesta a recurrir a las armas si fuera necesario, hizo posible una solución pacífica. Pero nada de eso impide que vaya en aumento el número de los críticos parlamentarios del señor Chamberlain.

Posibilidades de elecciones

La posibilidad de una convocación a elecciones generales en Inglaterra, ha estado presente desde hace unas cuantas semanas. La noche del discurso del Primer Ministro ante la Cámara de los Comunes, se escuchó por primera vez desde la crisis, la expresión de dudas sobre la victoria del señor Chamberlain en tales comicios.

Se hace notar actualmente que va en aumento el número de conservadores que se va uniendo a los críticos laboristas y liberales en el grupo encabezado por ex ministros como los señores Winston Chuchill, Anthony Eden, y Alfred Duff-Cooper. En las circunstancias presentes, no parece tener base sólida alguna la hipótesis de que el señor Chamberlain saldría derrotado en una elección general. Por el contrario, el Primer Ministro saldría sin duda victorioso, del mismo modo que seguiría contando con la mayoría parlamentaria.

En primer lugar, las fuerzas de la oposición carecen de una plataforma política común. Se habla mucho de dar nueva vida a la Sociedad de las Naciones y a la «seguridad colectiva» pero nada de eso cuenta con el apoyo de grandes sectores que siguen al señor Chamberlain. Asimismo, sigue siendo general la opinión de que debe darse al Primer Ministro una oportunidad para que lleve a feliz término la política que ha iniciado.

(Derechos reservados al DIARIO DE LA MARINA por North American Newspaper Alliance).

LA POLICIA HUNGARA CARGA CONTRA LOS MANIFESTANTES QUE PIDIERON TUMULTUOSAMENTE LA LIBERTAD DEL JEFE

Se separan del bloque gubernamental dieciseis diputados húngaros a fin de formar otro de extrema derecha

Se anuncia que otros diputados seguirán el ejemplo, los que irán a engrosar la nueva agrupación ultra-derechista.
Yugoeslavia celebra jubilosa el aniversario nacionalista

BUDAPEST, Hungría, diciembre 1 (Havas).—Aprovechando la entrada triunfal en Budapest, de regreso de la frontera checoeslovaka, de las unidades de voluntarios que estuvieron prestando servicios allí los nacional-socialistas organizaron esta tarde varias manifestaciones tumultuosas, exigiendo del Gobierno de Ennedy la libertad del comandante Szalassy y la constitución de un Gabinete nacional-socialista. (Szalassy es el jefe del grupo, y cumple fuerte pena de prisión que le fué impuesta por sus actividades políticas, calificadas de subversivas contra el régimen).

La policía cargó contra los manifestantes, empleando los sables de plano, y arrestó a unos doscientos de ellos que habían entrado en varias tiendas. El orden quedó restablecido poco después, aunque se informa que hay unos cuantos heridos entre los nacional-socialistas.

Se separan del bloque gubernamental numerosos diputados húngaros

BUDAPEST, Hungría, diciembre 1. (Havas).—Un grupo de diputados conservadores y liberales se separó hoy de la mayoría gubernamental para constituir inmediatamente un partido de extrema derecha, con un programa que se inspira en el racialismo que siempre propugnó el difunto Primer Ministro Goemboes. Los disidentes son 16. Se anuncia que otros les seguirán en breve, engrosando la nueva agrupación ultraderechista.

Al mismo tiempo se ha sabido esta noche que el diputado liberal Gustave Gratz, ex ministro de Estado, ha dimitido la presidencia de la Asociación Alemana Popular húngara, basando su actitud en el hecho de que el Gobierno de Hungría ha consentido la organización de una Federación Alemana, dirigida por elementos pan-germanistas, y que ha de funcionar con la ayuda de los auxilios que recibe del extranjero. Expuso también Gustave Gratz que hace 40 años que defiende la política de comprensión cordial con las minorías pero oponiéndose siempre a la influencia financiera del extranjero.

Yugoslavia celebra con entusiasmo el aniversario de su unificación

BELGRADO, Yugoeslavia, diciembre 1. (Havas).—La fiesta nacional de la unificación yugoslava, que al mismo tiempo es aniversario de la constitución de Yugoslavia (unión de la antigua Serbia a Croacia y Eslovenia, a raiz de la guerra mundial) fué celebrada hoy con ruidoso entusiasmo en Belgrado. En Zagreb, la capital croata, la fiesta tuvo carácter oficial, aunque Vladimir Matchek, jefe de la oposición de Croacia, pidió a sus partidarios que no participasen en ninguno de los actos. Con motivo de la fecha, el príncipe regente Pablo dió un decreto de amnistía parcial.

Créese que una joven ha sido secuestrada y muerta en Oxon Hill

OXON HILL, diciembre 1. (AP.)—Se teme que Mary Brown, de 18 años de edad, haya sido muerta por los secuestradores.

Hace más de veinticuatro horas se anunció que había sido secuestrada por «dos individuos al parecer extranjeros» que se la llevaron en un camión pintado de negro.

Desde entonces no se ha tenido la menor pista de la muchacha ni tampoco los secuestradores han dado señales de vida.

Lucy Brown, de quince años de edad, quien dijo ayer tarde que su hermana había sido secuestrada por dos individuos que se ofrecieron a llevarla de paseo en el camión, no logró identificar a dos jóvenes que fueron detenidos por la policía.

EL EQUIPO DEL ESTADO LIBRE DE IRLANDA GANA EL TROFEO INTERNACIONAL

Ante diez y siete mil personas, ávidas de presenciar el último certamen del Concurso Internacional de Equitación celebrado en el Madison Square Garden, de Nueva York, el equipo irlandés ganó el trofeo militar internacional. Los ganadores, de izquierda a derecha: teniente Naylor, capitán Corry y teniente Stack. (Foto Acme-Editors Press).

Inglaterra, Francia, Holanda, Brasil y los Estados Unidos de América se hallarán representados en la reunión

Los hebreos alemanes esperan con ansiedad el «Día de la Solidaridad Nacional» en que tendrán que permanecer en sus casas ,temiendo que la Policía lo aproveche para detenerlos

LONDRES, diciembre 1. (AP.)—Los representantes de los Estados Unidos, Francia, Gran Bretaña, Holanda y Brasil se reunirán mañana para estudiar la gran tarea de hallar asilo para los hebreos europeos, particularmente los alemanes.

El presidente de la comisión de refugiados Earl Winterton y el americano George Rublee, director ejecutivo permanente de la comisión internacional, darán cuenta de la actitud que presentan al problema los demás países a los cuales se ha pedido ayuda

Algunas de las naciones consultadas expresaron deseos de aceptar refugiados en ciertas condiciones y en número limitado, pero debido a que Alemania solamente dejara salir a los judíos con pequeñas cantidades de dinero hay naciones que no están dispuestas a aceptar más que a unas pocas familias.

Rublee se acercó al gobierno alemán a fin de solicitar que le recibiera para discutir la posibilidad de dejar salir a los refugiados con algunas cantidades de dinero más importantes. Los funcionarios alemanes dijeron que estudiarían la proposición peron o han contestado.

Mientras tanto, el primer grupo de 300 niños judíos, a los que Inglaterra ha accedido a recibir, llegará mañana a Harwich procedentes de Alemania.

Australia ha manifestado que admitirá a 15,000 refugiados en el término de tres años.

El Primer Ministro Chamberlain dijo que se está haciendo un estudio de la Guayana inglesa, así como de Tanganyika y otros lugares para determinar si pudieran servir de asilo a los hebreos.

El gobierno holandés, que ha admitido ya a algunos niños judíos, se propone recibir 1,500 más.

Otro problema que tratará la asamblea es el relacionado con los 14,000 judíos polacos expulsados de Alemania en octubre.

Saldrá el próximo lunes hacia París, el Ministro de Estado alemán J. Von Ribbentrop

BERLIN, dicembre 1. (Havas).—Esta noche se anunció en Berlín que el Ministro de Estado Joachim von Ribbentrop, quien se dirigirá a París el lunes por la noche, para la firma del pacto de amistad franco-alemán, pasará por lo menos dos días en la capital de Francia. Aunque el programa de actos oficiales en su honor todavía no ha sido concluído, al menos en sus detalles. en fuentes bien informadas se dice que Von Ribbentrop será sucesivamente huésped de honor del Primer Ministro Daladier, del Ministro de Estado Bonnet, de la embajada del Reich en París, de la Sociedad Franco-Alemana y del Gabinete francés.

BERLIN, diciembre 1 (AP.)—Los judíos alemanes esperan con ansiedad el día del sábado, Día de Solidaridad Nacional, que tendrán que pasar encerrados en sus casas desde el mediodía hasta las ocho de la noche, y son muchos los que creen que la policía secreta aprovechará esas circunstancias para hacer visitas a sus casas y detener a muchos que escaparon en los anteriores raids

Las oficinas de los corresponsales extranjeros recibieron hoy frecuentes llamadas de los judíos, quienes deseaban conocer el plan.

Nada ha podido saberse oficialmente. Los nacionalistas harán colectas el sábado con destino al fondo de auxilio de invierno.

Un brillante aspecto tuvo hoy la salida de 300 niños judíos para Inglaterra y la comisión de hebreos ingleses que se halla actualmente en Berlín intenta enviar otros 4,700 a las casas británicas.

En los centros de información de Viena se dice que 1,100 jóvenes judíos han obtenido recientemente visas para emigrar a Liberia

UNA COMISION DE LOS PRINCIPALES MINISTROS NIPONES FORMULA PLANES PARA LA FORMACION DE LA NUEVA ASIA

Habrá un régimen común para Japón Manchukuo y China apoyado por todos los recursos mentales y materiales

El alto mando militar de China reconoce que sus tropas han tenido que retirarse en el Norte de Cantón ante el empuje japonés. En el Centro y Sur síguese combatiendo

TOKIO, diciembre 1. (Havas).—El Gabinete «especial» (formado por el grupo de principales Ministros) ha decidido organizar inmediatamente el sistema central que, bajo la suprema dirección del Primer Ministro príncipe Konoye, tendrá por finalidad movilizar todos los recursos mentales y materiales del Imperio nipón para concentrarlos en la construcción de la Nueva Asia, con un régimen común para Japón, Manchukuo y China. Los detalles del novisimo y trascendental organismo serán formulados el lunes, en la próxima reunión del Gabinete «especial».

SHANGHAI, diciembre 2. (Viernes). (AP.)—Los jefes militares chinos dicen que sus tropas se han visto obligadas a retraerse de un punto al Norte de Cantón mientras continúa la batalla en otros sectores de los frentes del Sur y del centro de China.

Dícese que una energica ofensiva japonesa ha dado por resultado la retirada de los chinos de Tsungia, situada a 30 millas al Nordeste de Cantón. Las nuevas líneas chinas se han establecido al Norte de esa ciudad.

Se sigue combatiendo en el ferrocarril Cantón-Hancao y al Noroeste de Hancao, pero los chinos dicen que sus tropas se mantienen firmes

Los observadores extranjeros en Ichang, a 387 millas de Hancao, aguas arriba del Yangtze, dicen que el pánico causado por los incesantes raids aéreos japoneses de la semana pasada ya no existen y agregan que está retornando rápidamente la normalidad.

Desde Chungking, actual capital del gobierno chino, llegan noticias dando cuenta del optimismo de los jefes chinos, quienes están resueltos a hacer una prolongada resistencia a los invasores.

En los centros japoneses se dice que los chinos están trabajando activamente en dos ferrocarriles por los cuales esperan facilitar el transporte de las municiones en el Norte de China.

Una de las líneas conecta a Paoki, en la provincia de Shansi, con Lanchao, capital de la provincia de Kansu.

La segunda linea está en construcción entre Kansu y la provincia de Shensi.

También se dice que están tendiendo una nueva vía en la Rusia soviética a lo largo de una carretera que une el ferrocarril Turquestan-Siberia con la frontera china en la provincia de Sinkiang.

Iglesias, contrario a la independencia de las Filipinas

Construcción de otro gran acorazado y fabricación de municiones en EE. UU.

WASHINGTON, diciembre 1. AP. El Comisionado residente S. Iglesias de P. Rico, quien anunció hoy que se opondrá a los planes para la independencia de Filipinas, dijo que conferenciará la semana próxima con el Comisionado residente de Filipinas Joaquín M. Elizaldo.

Iglesias dijo que había recibido una llamada telefónica de Eliñzaldc para la concertación de la entrevista.

Por otra parte el Vicepresidente de Filipinas Sergio Osmena pronunciará mañana un discurso en el Club de Prensa Nacional acerca de las futuras relaciones entre las Filipinas y los Estados Unidos.

Osmena fué huésped de honor en un almuerzo dado por el subsecretario de Estado Francis B. Sayre.

Los Estados Unidos han adjudicado la construcción de un sexto buque de guerra

WASHINGTON, diciembre 1. AP. La administración ha contratado la construcción de un sexto buque de guerra y al mismo tiempo ha dado órdenes para la producción de municiones en gran escala.

El contrato nacal consiste en la construcción del acorazado «South Dakota» de 35,000 toneladas. El precio de la nave es de $52.794,000 y la construcción se ha adjudicado a la New York Shipbuilding Corporation de Camden, N. J.

CONCEDE ITALIA LA CIUDADANIA A LOS ARABES DE LA LIBIA

ROMA, diciembre 1. (AP.)—Italia ha mejorado su posición en la Libia mientras la prensa sigue clamando por Túnez.

El Gran Consejo fascista, en virtud de uno de los acuerdos adoptados anoche, ha dado un nuevo paso para conquistarse la lealtad de los mahometanos, prometiéndoles una ciudadanía limitada a los árabes de Libia.

Al mismo tiempo ha consolidado las fuerzas militares de esa posición estableciendo las bases para la creación de un ejército indígena.

La prensa fascista, como secuela de la demostración anti-francesa que se registró en la Cámara de los Diputados, lamenta lo que llama «graves injurias» hechas a los italianos en Túnez desde la ocupación francesa en 1881.

«Lavore Fascista» dice:

«Para ser amigo de Italia, es necesario reparar esas injurias ahora.

El periódico da un aviso a Londres y París diciéndoles que deben darse cuenta de «la absoluta necesidad de asegurar una efectiva igualdad entre las potencias europeas, las que solamente pueden ser amigas sobre la base de una verdadera y total paridad.»

«La Stampa» de Turín dice que la conferencia de Munich sobre Checoeslovaquia demostró que «los derechos y las naturales aspiraciones de los pueblos» pueden lograrse sin «la absoluta necesidad de recurrir a la fuerza armada».

Los observadores extranjeros interpretan esta campaña general de la prensa como aviso a Francia de la naturaleza de los problemas cuya solución debe formar parte de cualquier concliiación italo-francesa.

Muchos fascistas agregan a la cuestión de Túnez el reconocimiento de los intereses italianos en la explotación del ferrocarril francés de Adis Abebá a Dsibouti, puerto de la Somalia francesa y en el canal de Suez.

No hay indicaciones, sin embargo de que las negociaciones entre Italia y Francia sean inminentes. Creese que dada la cargazón de la atmósfera el Primer Ministro Mussolini esperara a que Francia tome la iniciativa.

Protesta francesa por el incidente de la Cámara italiana

Francia desea la amistad italiana pero desea que Italia la quiera también

PARIS, diciembre 1. (Havas.)—El Ministro de Estado de Francia, Georges Bonnet, llamó al embajador de Italia en París, Raffaele Guariglia, para expresar la firme protesta del Gobierno por los gritos de ¡Túnez! ¡Túnez! que dieron los diputados italianos, en la sesión de la Cámara de Roma, el miércoles por la tarde, cuando el conde Ciano pronunciaba un discurso sobre los «intereses y aspiraciones» del fascismo.

En fuentes autorizadas se dice que Bonnet manifestó al embajador que Francia desea sinceramente la amistad del Gobierno fascista, pero que «ayudaría mucho si Roma expresase la misma actitud con respecto a Francia».

Hay noticias de que Guariglia replicó al canciller francés, que «no debía exagerarse la importancia de la manifestación habida en la Cámara de Roma». La conversación de Bonnet con el representante diplomático de Italia ocurrió después de haber conferenciado aquél con el Primer Ministro Daladier, en el Ministerio de la Guerra. Los altos funcionarios de la cancillería estuvieron discutiendo toda la mañana la cuestión, después de haber recibido un informe oficial trasmitido por André Francois-Poncet, embajador en Roma, y el que presenció el incidente, desde la galería diplomática de la Cámara.

Hoy llegará a París el Ministro del Aire de Inglaterra

PARIS, diciembre 1. (Havas.)—El Ministro del Aire de Inglaterra, Sir Kingsley-Wood, llegará al aeródromo de Le Bourget, procedente de Londres, mañana, viernes dos. Durante su breve estada en París visitará el Salón Internacional de Aviación, las fábricas de motores y el centro de ensayos de Ville Coublay. Regresará a la capital británica el sábado.

El lunes próximo saldrá para París el ministro de Estado Ribbentrop, para firmar el pacto germano-francés

La Prensa alemana dice que el eje Roma-Berlín es de modo evidente un hecho de fuerza positiva y no un simple pacto de amistad italo-germana, pues ahora resulta indestructible

BERLIN, diciembre 1. (AP.)—El muy discutido pacto de amistad germano-francesa se encuentra a punto de ser sancionado por los dos gobiernos con motivo del anuncio semioficial que se hizo esta noche en el sentido de que el ministro de Estado Joachim von Ribbentrop saldrá para París el lunes.

En los centros informados se dice que llevará a París una declaración que cubre los tres puntos siguientes:

«Reconocimiento de que las relaciones pacíficas entre Francia y Alemania son un elemento esencial para la consolidación de Europa y el mantenimiento de la paz mundial.

Una declaración de que no existen diferencias territoriales entre Francia y Alemania que puedan ser motivo de conflicto.

Un acuerdo de que, en caso de dificultades internacionales, las dos naciones entrarán en deliberaciones sobre los puntos en desacuerdo.

La declaración contendrá además de una garantía por cada una de las potencias de que las fronteras de la otra son inviolables.

Regresó a Alemania, de su luna de miel, el Príncipe Louis Ferdinand de Hohenzollern

BERLIN, diciembre 1. (AP.)—El Príncipe Louis Ferdinand de Hohenzollorn y la Princesa Kira regresaron hoy de un viaje de luna de miel alrededor del mundo.

El nieto del ex Emperador Guillermo II, y la princesa Kira, ex Gran Duquesa de la familia Romanoff, contrajeron matrimonio el 2 de Mayo.

Su última visita antes de regresar a Alemania fué a Doorn, donde estuvieron con el ex emperador, a quien encontraron gozando de una buena salud física y mental.

El Eje-Berlín Roma no es un simple pacto de amistad, sino mucho más que eso, dicen en Alemania

BERLIN, diciembre 1. (Havas).—Comentando el sensacional discurso pronunciado en la Cámara italiana por el Conde Ciano, Ministro de Estado, el periódico Der Angriff (El Asalto) dice hoy que «es ya evidente que el Eje Berlín-Roma es un hecho de fuerza positiva, y no un simple pacto de amistad italo-alemana, más o menos flojo. El Eje es indestructible y los adversarios que pretendan destruirlo, se destrozarán completamente los dientes».

«Las dos Potencias que forman el Eje—agrega el órgano de las fuerzas de choque nacional-socialista—no están dispuestas a hacer la guerra a las demás, porque las occidentales son también dueñas de sus destinos. Por eso mismo depende de estas últimas que hagan triunfar plenamente la política de paz que es el más alto y más profundo de los resultados de la Conferencia de Munich, porque es al mismo tiempo la consagración del espíritu de justicia internacional.»

Otros periódicos berlineses subrayan la importancia que tiene la decisión del Gran Consejo Fascista, de conceder una ciudadanía moderada a los árabes residentes en Libia.

Elogian el doctor Goebbels en Aussig la fuerza concentrada de los 80 millones de alemanes

AUSSIG, Alemania, diciembre 1. (Havas).—El Ministro de Propaganda del Reich, doctor Paul Goebbels, pronunciando esta noche un discurso electoral en Aussig, se refirió principalmente a la fuerza concentrada que representa hoy el pueblo alemán con sus ochenta millones de almas, y el que tras muchos años de depauperación e impotencia se ha convertido en factor decisivo en el juego de grandes fuerzas de la política europea.

Goebbels calificó también la anexión del Sudeten al territorio del Reich, de «hecho que debe hacer comprender la profundidad y la amplitud de la doctrina nacional-socialista».

En Rumanía temen represalias de la Guardia de Hierro

La Policía disparará contra todo el que sea sorprendido en algún acto de violencia

BUCAREST, diciembre 1. (AP.)—Reina gran ansiedad esta noche por ver si la Guardia de Hierro, organización que fué disuelta hace tiempo por el gobierno, trata de vengarse por la muerte de su jefe Corneliu Zelea Codreanu y trece partidarios suyos o si, como dicen los funcionarios, «la guardia está muerta.»

El Rey Carol II, que hace tres días era aclamado como un feliz promotor de la amistad internacional a su regreso de quince días de viaje por Europa, se encuentra actualmente fuertemente consolidado mientras las autoridades adoptan enérgicas medidas con el fin de acabar con el terrorismo.

Codreanu, que estaba cumpliendo una condena de diez años de prisión, y sus partidarios, fueron muertos cuando intentaron fugarse, según la explicación que dieron las autoridades.

Con el fin de anticiparse a cualquier brote de actos de venganza, la policía tiene órdenes de disparar contra cualquier individuo que sea sorprendido cometiendo algún crimen o violencia.

El día de hoy transcurrió sin incidentes desagradables.

El país celebró con gran nerviosidad, el vigésimo aniversario de la anexión de la Transilvania, parte de Austria-Hungría, antes de la guerra.

Los ministros asistieron a las ceremonias religiosas y muchas oficinas públicas estuvieron cerradas.

No se han registrado más incendios en Cernauti donde los antisemistas quemaron ayer dos sinagogas y otras propiedades de los judíos.

La resistencia real del Gobernador de la Bucovina dictó un decreto prohibiendo el uso del idioma judío en los lugares públicos.

Los funcionarios del gobierno abrigan la esperanza de que los afiliados que queden de la Guardia de Hierro se disentegrarán en la lucha que ha de registrarse entre ellos por ocupar el puesto de jefe.

Rechazan la idea de que la muerte de Codreanu pueda motivar dificultades internacionales, particularmente con Alemania e Italia.

Los funcionarios lanzan frecuentemente la frase de: «La guardia está muerta.»

Quedaron constituidos el Gobierno federal de Praga y los particulares de los checos, eslovacos y rutenos

Los delegados de Polonia y Eslovaquia han puesto su firma al protocolo relativo a los límites de las fronteras que separarán a ambos países. Praga expresa otra vez su disgusto

PRAGA, Checoeslovaquia, diciembre 1. (AP).—El Presidente Emil Hacha aprobó esta noche la lista de los nuevos ministros que le fué presentada por el nuevo jefe del gobierno Rudolfo Boran.

El general Jan Syvory, que dimitió ayer el cargo de primer ministro cuando el doctor Hacha tomó posesión de la Presidencia de la República, continúa en el Gobierno como ministro de Defensa Nacional.

El nuevo Gobierno de Checoeslovaquia quedó constituído de la siguiente manera:

Primer Ministro: Rudolfo Boram.
Viceprimer Ministro: Karol Sider.
Ministro de Estado: Frantisek Chvalkowsky.
Ministro de Hacienda: doctor Joseph Kalfus.
Ministro de Defensa: General Sivory.

El Gabinete checo quedó formado así:

Ministro del Interior: doctor Ottokar Fischer.
Ministro de Comercio: doctor Vlastimil Sadek.
Ministro de Provisión Social: doctor Vladuslav Klumpar.
Ministro de Educación: profesor Jan Kapras.
Ministro de Agricultura: doctor Vladislav Feiorabond.
Ministro de Justicia: doctor Jaroslav Krejic.
Ministro de Obras Públicas: Dominik Cipera.
Ministro de Comunicaciones: general Alois Elías.
Ministro de Propaganda: doctor Georg Havelka.

Para los territorios eslovacos se apribó el siguiente ministerio:

Primer Ministro y Ministro del Interior: doctor Josepf Tiso.
Ministro de Justicia: Miles Vanco.
Ministro de Comunicaciones: doctor Ferdinand Durciansky.
Ministro de Educación: Matus Cornak.
Ministro de Agricultura: Pavol Teplansky.

Monseñor Augustini Volisen sigue siendo primer ministro de Rutenia. El único ministro aprobado también hoy para Rutenia fué Julián Revay, que ha sido nombrado ministro de Transporte.

En el Gabinete checo no aparece ningún partidario del ex Presidente Eduard Benes.

Firmaron Polonia y Eslovaquia el protocolo de la nueva frontera

VARSOVIA, Polonia, diciembre 1o. (Havas).—La agencia noticiera Pat anuncia que los delegados polacos y eslovacos firmaron hoy el protocolo sobre los límites de las fronteras entre Polonia y Eslovaquia.

Por otra parte, un comunicado oficial declara que el Gobierno de Checoeslovaquia, por conducto del Ministro polonés en Praga, se ha dirigido al de Varsovia nuevamente para expresarle su sincero disgusto por los trágicos acontecimientos del 27 de noviembre, durante la ocupación de Jawzornie. A su vez el ejército checoeslovaco, usando para ello el agregado militar a la Legación en Varsovia, hizo iguales manifestaciones al Estado Mayor polaco. La agencia Pat informa que en vista de la actitud adoptada por las autoridades civiles y militares de Praga, Polonia ha resuelto dar por terminado el incidente.

COMENTARIOS DE LA GUERRA

2 DE DICIEMBRE DE 1938

El comunicado de Salamanca vu- ve a repetir que reina tranquili- en todos los frentes de la Cruza Cuando menciona los movimie de la aviación nacionalista, confi el bombardeo del cruce de carret de Tárrega, y las fábricas de m niciones establecidas en esta local de la provincia de Lérida, sobre carretera de Cervera.

En un despacho de Madrid, sin cer referencia al resultado de cuatro cohetes que hicieron exp tar el día anterior en el Parque Oeste, de cuyo resultado tampoco informa nada Salamanca; en e fecha, participan que ha sido bo bardeado Aranjuez por parte de aviones del Estado Español, sin se ocasionaran desgracias persona

Como en casos parecidos, no es sible creer que se bombardee pueblo y la lista de víctimas no a rezca por alguna parte.

Lo que tal vez resulte de este forme madrileño, es el hecho de ha sido batida la línea que ocu los milicianos del **Gobierno legal y** gítimo, en la sección del centro que por las cercanías de Aranjuez encuentra a orillas del Tajo, así mo por los afluentes que se deri del Jarama y los canales.

Después que el ferrocarril de M drid al Real Sitio de Aranjuez cr la carretera de Seseña a la villa los jardines famosos, antes de alc zar este pueblo que hoy indica el ble existen cinco puentes sobre cauces de los dos canales que t el Jarama, sobre el río de este no bre y sobre los dos brazos que ta bién forma el río Tajo antes de gar a la zona en donde un río tributario del otro. Como esta d de los puentes está precisamente Este de las posiciones nacionalis del sector de Borox, lo ocurrido duda alguna ha sido un castigo bre la cuenca hidrográfica de los ríos, y de ahí que afortunadam te no se reporten víctimas, que es do lo contrario de lo ocurrido en C bra, donde la «gloriosa», por no ner contrario, por poco borra el p blo del mapa.

Barcelona menciona otra serie ataques a su puerto por los hidros Palma, los que a juzgar por la cuencia con que siguen haciendo visitas sin que la «gloriosa» lo d truccione, están demostrando que guen siendo los dueños del aire. Ha hace poco, cada vez que el «com ñero» de Barcelona se veía en la cesidad de participar esta clase noticias, le agregaba que al lanza al espacio los «cazas de la Repúbli los contrarios habían desaparecid al mencionar la «gloriosa» no apar que en momento alguno repita lo acostumbran a realizar los perri falderos cuando el que llamó a puerta inicia la retirada. Se conte con decir que las bombas fueron parar al mar.

Desde Burgos participan en un d pacho que se va a intensificar bombardeo de los puertoss del L vante, que además de ser lugares se utilizan para el desembarco pertrechos, existen fábricas de mu ciones. En la misma forma se e pecifica en una ampliación de e nota, para los demás pueblos de diversas zonas en donde se llevan a cabo idénticos ataques; la lista extensa, y de coformidad con el av que se radió por las estaciones n cionalistas, no debe de sorprender nadie lo que llegue a continuación menos aun a los comisionados d grupo inglés que hace poco tiem les interesó la labor de los apara españoles sobre la costa del Medi rraneo, sin que lleguen noticias que hicieran lo propio por los pu blos de Palestina en donde adem de las fuerzas del aire, se emplea dinamita en la misma forma que utilizaron los mineros asturianos la época aquella que al decir de l gentes eran «fenómenos» con el tillo y el cartucho. Con este av por anticipado, es de esperar que intrusos no se moverán de la C salvo que estén muy entretenidos tierras de Transjordania y Siria, corriendo los dos «Oil Pipe Line» q procedentes de Kirkuk van a parar los puertos de Trípoli y Haifa; pa encontrar justificado el castigo puesto a los árabes, si estas dos tub rías han sufrido desperfectos.

Después del acuerdo adoptado p el Senado belga, en donde 88 con 13 determinaron el envío de un com sionado a Burgos (con la abstenci de los socialistas que no pasan de en Barcelona han tomado las cos tan a pecho, que al decir de los bles de hoy **el Gobierno legítimo y** gal que actúa en Barcelona dete minó la retirada del Ministro en B gica, a lo que han ripostado los b gas en idéntica forma.

Si Inglaterra, al caer el cintu **de hierro y chocolate** de Bilbao terminó el cambio de frente que conocemos, sin que Valencia prim y Barcelona más tarde se lo tomar a mal, el caso de Bélgica es idént ya que esta nación también tiene tereses que atender y ha estado p cientemente esperando dos años medio a que los **tropas de la Repúbli ca** liquidaran a los **facciosos.** Co esto no ha ocurrido, ni lleva tra de que suceda, pese a la afirmac que se hizo en el mitin de la pes que, de acuerdo con aquella peregri idea de un teorizante tiene la **Rep blica** que esperar a la última bata para determinar la contienda. Bélgica se han cansado de esperar han dado este paso que ya lo h dado otros sin que el Mundo padec ra de «tembleque», ni en Bar lona hicieran aspavientos. En Bar lona han perdido la ecuanimidad, sa rara en la sede de tan escla cidos caballeros. ¡Tal vez la debi dad...!

Los buques nacionalistas que tien la misión de capturar a los nav que han sido robados a sus respectiv armadores y que hoy son explotad en beneficio propio por sus tripula tes, después de lo ocurrido frente Cromer, en la costa inglesa, y p la parte al Sur del paralelo 53, se h remontado de tal manera por Mar del Norte, que ayer la informaci cablegráfica reportó la entrada el puerto de Bergen, en la costa Noruega, de cinco buques españo de los que aún permanecen en pod de sus tripulantes, ante la tenaz per secución de que son objeto. Como situación de este puerto cae al Nor del paralelo 60 y por lo tanto apare rebasada la latitud de la costa in glesa, si la persecución continúa va a llegar hasta el polo.

Aunque la estación no es la más propicia.

El Alférez de Complemento.

M.E.C.D. 2016

SUPLEMENTO DIARIO EN ROTOGRABADO

DIARIO DE LA MARINA

ACTUALIDAD NACIONAL E INTERNACIONAL

LA HABANA, VIERNES, 2 DE DICIEMBRE DE 1938

LA REVALORIZACION ABORDADA EN LA SESION ROTARIA. — La reunión de los rotarios celebrada ayer revistió extraordinaria importancia, debido al tema abordado en ella: la revalorización. Personalidades del mundo político—los senadores J. M. Gutiérrez, Pedraza, Rivero, Albanés, del Pozo y Acosta y los representantes R. de Cárdenas y M. Díaz Cruz—y comercial asistieron a la importante reunión, haciendo uso de la palabra para expresar sus respectivos puntos de vista el señor R. de Cárdenas (arriba), M. Díaz Cruz (al lado) y W. Albanés (abajo). Al final (parte inferior): un detalle de las mesas con la afluencia enorme de asistentes al acto. (Fotos D. M.)

EN WASHINGTON las grandes nevadas han proporcionado a los aficionados a los deportes de invierno un gozo que siempre han de buscar en las lejanas montañas. Estos jovencitos se deslizan por los jardines del Capitolio. (Foto Wide)

HUGH Wilson, el Embajador de los Estados Unidos de Alemania, recién llegado a Washington, declara a los periodistas —en la Cancillería— que permanecerá por ahora afecto al Departamento. Como ha publicado nuestra información cablegráfica, Wilson informó ampliamente a su gobierno sobre los temas de la actualidad germana. (Foto Wide)

LAS GRANDES nevadas de New York, hace pocos días, aparte el frío, han llevado a los ciudadanos de la ciudad imperial aspectos de innegable belleza, entre los cuales puede figurar a la cabeza el que reproducimos arriba, captado en el Parque Central. La ciudad se cubrió con un manto de blancura inmaculada, de un espesor que osciló entre las 10 y las 30 pulgadas. (F W)

UNA NUTRIDA representación del Comité Ejecutivo del Congreso Nacional Femenino, compuesta por María Josefa Bolaños, Bernarda Nogués, Edith García Buchaca, Evangelina de la Yera, Josefina Pedrosa, María Núñez y Conchita Castanedo de López, visitó nuestra redacción en la tarde, siendo atendida por nuestros queridos compañeros Ernesto Fernández Arrondo y José Raúl López Goldarás. (Foto D. M.)

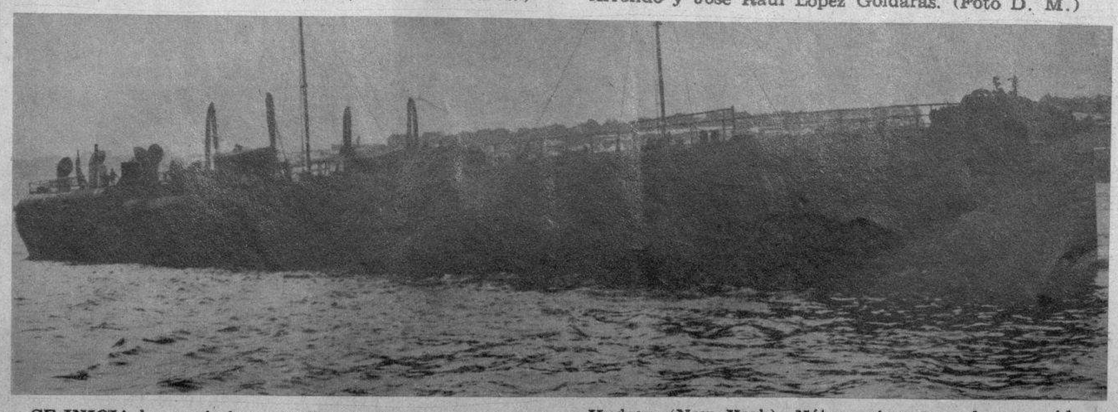

SE INICIA la era de los extraños diseños de buques.—Este «cargo» mide 300 pies de largo. Es el «Dolomite», y se retrató a su llegada al Muelle 53 del río Hudson (New York). Nótese cómo han desaparecido chimeneas, palos y todo lo que nos asociaba a la mente la imagen de los viejos buques. (Foto Wide)

M.E.C.D. 2016

COMEDOR de una casa de campo, adornado por los jóvenes de Falange.

LAS FAENAS diarias, como el reposo en el trabajo, están presididas por Pilar Primo de Rivera, jefe nacional de Falange y alma de las instituciones femeninas y Sociales del Movimiento.

Hermandad de la ciudad y el campo

UNA de las instituciones inspiradas y puestas en funcionamiento con éxito definitivo por Falange Española Tradicionalista es la Hermandad de la Ciudad y el Campo, dependiente de la Sección Femenina del Partido.

Trata de elevar a todo trance el nivel de vida del campesino español, ofreciendo a éste una decidida ayuda técnica y moral. Está bien puesto el nombre de la obra, porque no se trata de establecer unas relaciones frías y superficiales entre los núcleos urbanos y los rurales. con la añeja superioridad característica de aquéllos para con éstos; sino que funda y crea una verdadera, auténtica hermandad, estableciendo con ella el calor afectuoso de unos vínculos entrañables.

Para esto, y predicando con el ejemplo, que es como mejor logra su proselitismo, Falange ofrece el trabajo diario, consciente y abnegado de sus camaradas, en servicio de hermandad, para ayudar a las familias campesinas en sus labores y tareas del hogar y de la tierra.

Y así, con la convivencia cotidiana, con la intimidad que supone la realización de los mismos quehaceres en común, Falange va conquistando el pensamiento del colono español, no ya para el Movimiento Nacional de la Guerra—cosa lograda—sino para la magna tarea del futuro de la patria. No se trata sólo de una ayuda material, en el sentido de sumar brazos a los menesteres del trabajo; sino que, naturalmente, la Hermandad de la Ciudad y el Campo difunde entre las clases rurales la Enseñanza Agrícola y Pecuaria adecuada, con Escuelas de Orientación Rural, con cátedras ambulantes, con conferencias y con publicaciones. Merced a ello ha sido posible ya crear una superior cultura técnica de los campesinos, abandonados antes a sus solas experiencias empíricas.

Lo que supone en el campo esta generosa repartición de esfuerzos y auxilios de toda índole, es estimado en la ciudad como una contribución justa y debida, aportada voluntaria y alegremente en favor de los connacionales del campo, gentes llanas, sencillas y sanas a las que España estima como valor insobornable de la raza. La voz de Falange resuena en los ámbitos de las ciudades, llamando a los jóvenes del Partido a esta simpática cruzada, que si es sencilla de realización no por eso deja de llevar implícita una enorme trascendencia social, en gran parte alcanzada.

No es fruto de la improvisación. En los puntos programáticos de Falange, base de la organización estatal del régimen español, se afirmaba esta necesidad de elevar a todo trance el nivel de vida del campo, vivero permanente de España. Y se propugnaba como una exigencia inaplazable la devolución al campo, para dotarlo suficientemente de gran parte de lo que hoy absorbe la ciudad en pago a sus servicios intelectuales y comerciales.

Esta reivindicación de carácter económico fué anunciada al mismo tiempo que el deseo de redimir de la miseria en que vivían las masas humanas extenuadas en arañar suelos estériles y que serán trasladadas a las nuevas tierras cultivables.

La Falange de la ciudad se ha acordado del campo, y a él se ha dirigido con solícita atención, abandonando en todo momento la vida cómoda de la urbe para ganarlo para el ideario Nacional, después que las tropas victoriosas supieron conquistarlo para el Patrio e indivisible suelo de España.

Por otra parte, el Ministro de Argicultura y Secretario del Partido, señor Fernández Cuesta, ha acometido decididamente la tarea de la repoblación forestal. Ha reclamado de las Juventudes Nacionales su esfuerzo y recordando las frases del Fundador de la Falange, José Antonio Primo de Rivera, emprende esta campaña infatigable de la repoblación, teniendo en cuenta, incluso, la necesidad de acudir a la forzosa movilización temporal de toda la juventud española para esta histórica tarea de reconstruir la riqueza patria.

Mientras tanto, cotidianamente, las mujeres de Falange realizan en los campos su tarea. El trigo segado, las aceitunas recogidas, las uvas cortadas por las manos finas de las jóvenes de la ciudad son símbolo de la gran obra

Amanece. Por los senderos del campo de Andalucía van unas camaradas de la Hermandad Falangista. Está fría la mañana en el verde olivar, y el rocío cuajado sobre las aceitunas que van siendo recolectadas enfría las manos femeninas, produciéndoles un agudo dolor. Mas el lema de Falange es «¡No importa!» Y animosamente se recurre a él en optimista y necesario impulso para proseguir la faena.

Por fin, el sol dorado y caliente brilla en el cielo andaluz, y bajo él sigue la labor mañanera hasta medio día. Un gran puchero humeante llega a lomos de un borriquillo. Se le recibe alegremente. El trabajo ha ido despertando el apetito. Viene la sopa humeante que hará desaparecer el frío. Comida caliente, y con ella el pan blanco de los trigales castellanos, tal vez cultivados y recolectados por las mismas jóvenes que hoy llevaron su hermandad a las tierras del Sur.

Comen, bromean, descansan. Una cuenta entre risas; escenas y anécdotas de la vendimia en Cebreros; otra, su trabajo en la Rioja; esta, su estancia en los campos de Aragón; aquella, su permanencia en las montañas del Norte...

Acaba la comida, y se vuelve al trabajo. Los cestos rebosan el fruto. Al anochecer las jóvenes dejan el olivar apacible que gozó de su compañía. Regreso, entre cantos de paz y guerra, a las casas campesinas, donde pernoctarán. Y después de la cena, al amor de la lumbre, todas contestan el Ave María de la chica que desgrana el Rosario...

UNA VENDIMIADORA.

RECOLECCION de las uvas.

AVENTANDO el trigo.

LA VENDIMIA.

UN GRUPO de jóvenes falangistas de la Hermandad de la Ciudad y el Campo.

M.E.C.D. 2016

LOS HACES de trigo recogidos, fruto de la labor del día, de las jóvenes falangistas.

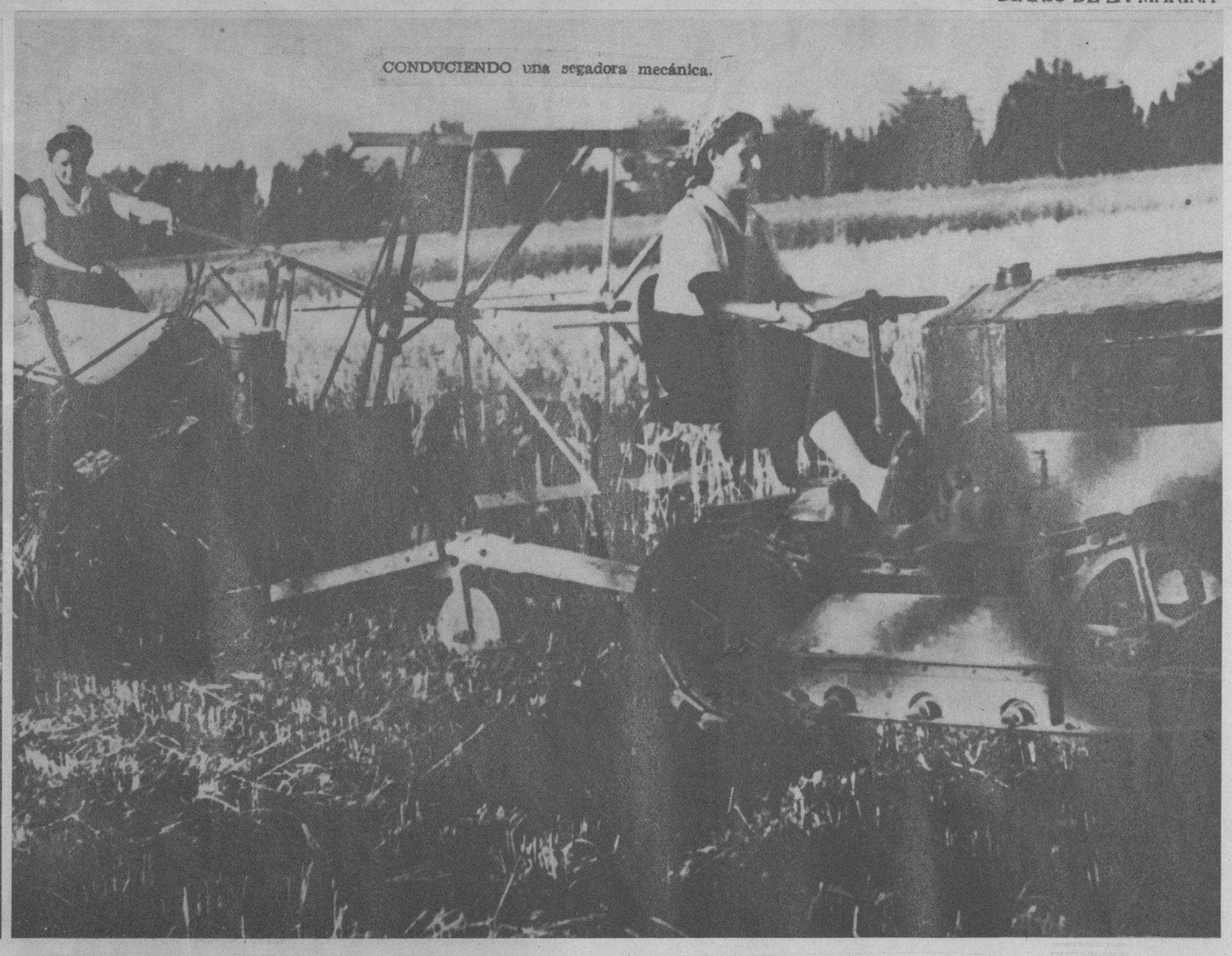

CONDUCIENDO una segadora mecánica.

Otras estampas en la labor de la hermandad de la ciudad y el campo

BELLAS falangistas vendimiando.

ESCENAS en la campiña.

LAS UVAS recolestadas son transportadas por las jóvenes falangistas a los lagares.

GRUPO de señoritas de Falange participando en las faenas de la recolección del trigo español.

SUGESTIVO. grupo de falangistas de la Hermandad de la Ciudad y el Campo en las faenas de recolección triguera en Castilla.

UN MOMENTO de descanso de las jóvenes falangistas.

M.E.C.D. 2016

NO TEMA

POR SU DENTADURA

Es un error querer privar a los niños de sus golosinas preferidas por temor a que se le estropeen los dientes. Lo más importante es el aseo de su boca.

Enséñele a limpiar sus dientes, mañana y noche, con Dentol, la **pasta** de reconocida eficacia que le conservará la dentadura y purificará su aliento.

DENTOL

TUBO MEDIANO $0.20
TUBO GRANDE $0.40

REPRESENTANTES EXCLUSIVOS
APARTADO 2143
HABANA

CIENTIFICAMENTE CREADO SEGUN LOS TRABAJOS DE PASTEUR

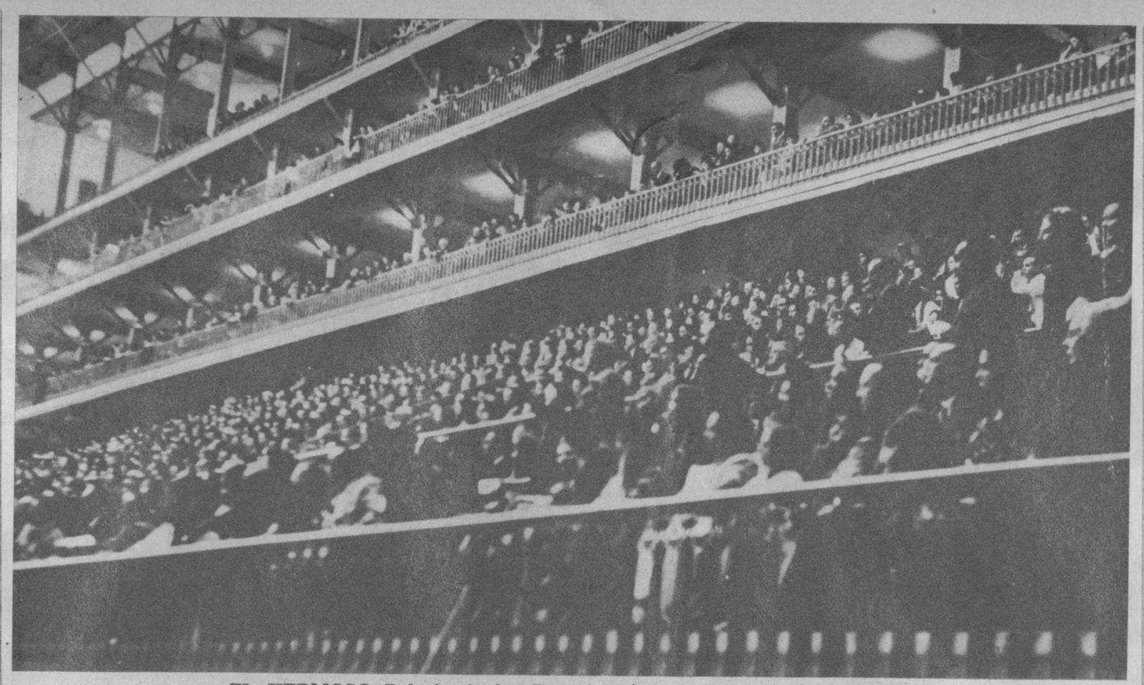

EL HERMOSO Palacio de los Deportes—inaugurado recientemente—ofrece un aspecto deslumbrante, debido al interés despertado en el público por los distintos eventos que se llevan a cabo. Buen testimonio de ello, es este detalle de la galería. (Foto D. M.)

ARMANDO HERNANDEZ, el notable artista, la noche de su recital en el Círculo de Amigos de la Cultura Francesa, rodeado de distinguidas personalidades, entre ellas: Mercedes Pinto; E. Lecuona; Tony Isla; Pituka de Foronda; Carmina Benguria; Coralia de Céspedes; Dr. Miguel A. Céspedes; Carlos Hernández; Juan D. Arbelo; Julieta Carrera; Guillermo Villaronda y doctor Roberto de la Torre, Presidente de la Cultura Francesa. (F. D. M.)

Piernas Débiles

SI LAS extremidades de su hijito son flacas será necesario que le dé la resistencia necesaria.

Esto se obtiene fácilmente, alimentándolo con la leche irradiada DRYCO que forma fuertes huesos y músculos.

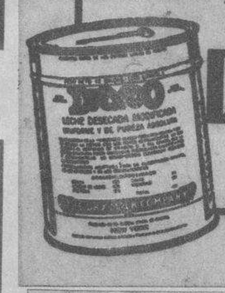

DRYCO

EN EL CAMERINO del cabaret «El Palmar», aparecen Rita Montaner y María de los Angeles Santana, dos bellezas cubanas, legítimos orgullos del «bell canto». Ambas se podrán admirar en la película «El romance del palmar», la cual se estrenará muy en breve en esta capital.

EL DR. GABRIEL Suárez Solar, Consejero de la Legación de Cuba en Londres, y su esposa Lolita Menéndez de Suárez Solar, en el comedor del trasatlántico «Queen Mary», al dirigirse recientemente a la capital de la Gran Bretaña. (Foto D. M.)

EL PRIMER CONGRESO Nacional de Minería. — Momentos en que eran proclamadas las Reinas de la Minería Cubana, Srtas. Georgina Lambarri, Heremia Lageyre y Ana María Agüero, acto efectuado en el Palacio de la Provincia, de Oriente. En la foto: el Dr. José Manuel Gutiérrez; el Sr. Juan Manuel Reposo; el Gobernador Angel Pérez André y otras altas personalidades. (Foto D. M.)

EL PROXIMO domingo ofrecerá a nuestra sociedad un recital de piano la notable y bella Emma Badía. El acto se llevará a cabo en el Principal de la Comedia. Una selección escrupulosa de obras figura en el programa que ha despertado extraordinario interés en nuestro público amante de la buena música. (Foto D. M.)

EL RADIO-CONCIERTO FLEISCHMANN

EN PREPARACIÓN

Alegrías entremezcladas con decepciones, triunfos con fracasos, en 72 horas de incesante afán para presentar al radio-oyente un programa que satisfaga sus aspiraciones artísticas. Isabelita Elías, directora artística de estos radio-conciertos, y el Maestro Pedro Sanjuán, director de la Orquesta Fleischmann, en un supremo esfuerzo de superación, no escatiman tiempo ni esfuerzo en la consecución de su ideal.

FOTOS: ZOEHRER

SINTONICE ESTA NOCHE ESTE MAGNO PROGRAMA DE 9 A 10 P. M.

ESTACIONES:	CMCY	CMK	CMCK	COCO	CMBF
	590 Kc.	720 Kc.	970 Kc.	6010 Kc.	1560 Kc.

M.E.C.D. 2016