1A SECCION

Servicio de «The Associated Press» y «Herald Tribune News Service»

Cables de todo el mundo.

NOTICIERO DEL LUNES

Periódico de información local y extranjera. Colaboraciones especiales.

Servicio de la agencia Havas

1A SECCION

AÑO V.—NUM. 46 — ACOGIDO A LA FRANQUICIA POSTAL — LA HABANA, LUNES, 21 DE NOVIEMBRE DE 1938 — TIEMPO PARA HOY: BUENO — PRECIO: 5 CENTAVOS

Mil doscientos prisioneros más, hacen los nacionalistas al conquistar importantes posiciones

(COLUMNA DOS)

"La Ciudad Militar de Columbia no tiene nada que envidiar al mejor campamento del mundo"

Fiorello LaGuardia

LA TRANSFORMACION DEL VIEJO CAMPAMENTO QUE EL CONOCIO EN 1932, LE PRODUJO ADMIRACION

«El soldado está tratado aquí como un ciudadano más y no como un esclavo», expresó. En el Club de Oficiales se le ofreció un almuerzo ayer. Habló el Secretario de Defensa

EL CORONEL BATISTA, DESDE NUEVA YORK, SALUDO CORDIALMENTE POR TELEFONO AL POPULAR ALCALDE

En la mañana de ayer, atendiendo a una invitación cordial del Jefe del Ejército Constitucional, P.S.R., Coronel José E. Pedraza y del Ayudante General, Coronel Auxiliar Julio Velasco, visitó la Ciudad Militar, el Alcalde de New York, Mr. Fiorello La Guardia.

A las doce del día fué recibido en la Jefatura del Regimiento por el Teniente Coronel Ignacio Galíndez y los oficiales Comandante González Menéndez, Capitán Q. Uría, Capitán Travieso y Tenientes Valdés Cofiño, Capote Fiallo, Pérez y Miranda.

Venía acompañado el Alcalde La Guardia por el Coronel Auxiliar Julio Velasco, varias personas de su amistad y sus ayudantes policíacos. Hechas las presentaciones de rigor empezó la visita por toda la Ciudad Militar: cuarteles, comedores, teatro, biblioteca, clubs, todo fué visitado por Mr. La Guardia, quien al final y a preguntas de los reporters manifestó simplemente: «Muy bueno todo y muy agradecido por las gentilezas que ha tenido el Ejército de Cuba para mi persona».

Terminada la visita se trasladaron los distinguidos visitantes al Club de Oficiales, donde se le ofreció un homenaje de simpatía, consistente en un banquete, que resultó espléndido y la organización del cual estuvo bajo la dirección del Capitán Antonio D. Torra y del señor Enrique Queipo. El menú servido fué exquisito y el adorno del salón mereció los más cálidos elogios por parte de los distinguidos huéspedes. Al fondo las banderas de Estados Unidos, Cuba y Cuatro de Septiembre aparecían engalanadas. A la llegada del Alcalde La Guardia y de sus acompañantes, la Banda del Regimiento Seis entonó el himno cubano y seguidamente el de los Estados Unidos, que fué escuchados con atención por todos los presentes. La presidencia del banquete estaba integrada por el Alcalde Mr Fiorello La Guardia, quien tenía a su derecha al señor Secretario de Defensa, Dr. Domingo Ramos, y a su izquierda al Coronel Auxiliar Julio Velasco. Formaban también la presidencia el Alcalde de la Habana, Dr. Antonio Beruff Mendieta; Col. Teyler, Mr. Conklin, Tte. Coronel Ignacio Galíndez, Mayor Dobb, Cor. Leal, Mr. Vogel, Tte. Coronel Brito, Tte. Coronel Pino Donoso, Tte. Coronel Ferrer, Tte. Coronel Sosa de Quesada, Tte. Coronel Despaigne, y Teniente Coronel Querejeta.

Otros asistentes al banquete fueron el Comandante López Jorge Jefe del Cuerpo de Aviación; Comandante Franco Beoto, Comandante Vega, de la Policía; Comandante Nost, Comandante González Menéndez, Capitán Antonio D. Torra, Jefe del Bureau de Prensa y Radio del Ejército; Capitán Travieso, Cap. Uría, Cap. Dr. Rubén Montero, de la Marina de Guerra; Teniente Médico Zumunegui y Teniente Soto Rivero también de la Marina de Guerra; Teniente Valdés Cofiño, Teniente Pérez Miranda, Teniente Capote Fiallo, Teniente González Soler, Ayudante del Secretario de Defensa, y otros.

En primer término hizo uso de la palabra el señor Secretario de Defensa, Dr. Domingo Ramos, quien dijo en inglés al señor La Guardia, que constituía un gran privilegio para él, como Secretario de Defensa, expresarle en aquel momento de satisfacción la bienvenida del Ejército, la Marina y la Policía de Cuba durante su visita a la Habana para concurrir a la Primera Convención Pan-Americana de Municipios.

El Dr. Ramos hizo un cálido elogio de la gran ciudad americana y terminó su discurso interpretando el sentimiento de las fuerzas armadas que agradecían al Alcalde La Guardia los agasajos de que había hecho objeto al Coronel Batista durante su estancia en Nueva York.

A las palabras del Dr. Ramos, contestó el Alcalde La Guardia en la siguiente forma:

«Grande ha sido mi sorpresa al visitar la Ciudad Militar de Columbia, sede del Estado Mayor del Ejército más joven del mundo y por lo tanto en el que se han infiltrado las corrientes modernas sobre lo que deben ser para los pueblos las fuerzas armadas en cada nación. Es una sorpresa tan grande como la que hemos recibido los norteamericanos ante la presencia de nuestro huésped de honor, el Coronel Fulgencio Batista, en quien creíamos que sólo íbamos a ver al militar, al hombre fuerte, al hombre de mando y no al patriota que sufre a su pueblo y que lucha por su salud, su educación y su bienestar económico dentro de las sublimes líneas de la democracia verdadera».

Fueron éstas las primeras palabras que pronunció el Alcalde La Guardia y que merecieron una salva de aplausos.

Continuó diciendo, «que en 1932, cuando visitó la Habana, estuvo en el antiguo campamento de Columbia, constituído por las carcomidas barracas dejadas por el Ejército de ocupación en el año 99 y hoy ha quedado maravillado al contemplar en su lugar una ciudad militar que no tiene que envidiar a ningún otro campamento del mundo.

«El soldado está tratado aquí como un ciudadano más, no como un esclavo. Goza de todo el confort indispensable y dentro de la mayor confraternidad se mantienen los más elevados principios de disciplina que caracterizan a los cuerpos armados mejor organizados. Verdad es que con hombres que siguen el ideal del Coronel Batista, el Jefe de una Revolución por la libertad y la democracia».

El Alcalde La Guardia terminó su brillante discurso haciendo votos por la más estrecha confraternidad entre los pueblos del continente americano, tal como la mantienen Cuba y los Estados Unidos.

Una salva de aplausos coronó las últimas palabras del Alcalde de New York.

Batista habla desde el «Savoy-Plaza»

Usando el teléfono, el Coronel Batista, desde New York, se comunicó con el Teniente Coronel Galíndez,

para que hiciera llegar al Alcalde de la gran metrópoli el sentimiento de no estar a su lado en aquellos momentos para participar en el homenaje tan merecido.

El Alcalde La Guardia agradeció la gentileza del Coronel Batista y dijo que nunca olvidará la acogida tan cariñosa que le ha tributado el Ejército de Cuba.

Sobre las dos de la tarde abandonó el distinguido visitante la Ciudad Militar, llevándose una grata impresión de su visita.

TORMENTAS EN MARES DE INGLATERRA

La costa escocesa fué, de modo especial, castigada. Pesqueros en grave peligro

UN CHOQUE MARITIMO A CAUSA DEL MAL TIEMPO

LONDRES, noviembre 20. (Havas) —Con el acompañamiento de lluvias torrenciales en unos lugares, y de nevadas en otros, especialmente en Escocia, una violenta tempestad descargó hoy sobre las Islas Británicas, causando grandes daños. En Deal (Kent), un huracán del Suroeste castigó toda la costa, interrumpiendo la labor de los pesqueros y obligando a las embarcaciones a entrar en puerto.

En Lowestoff una flotilla pesquera que había zarpado por la mañana, tuvo que regresar a toda prisa, sin haber tenido tiempo para tender sus redes. Un vapor, también de pesca, el Peaceful Star, chocó con un barco carbonero, sufriendo averías en la proa, aunque pudo volver a puerto por sus propios medios. Un grupo de doce pescadores, de Yarmouth, que tripulaba dos embarcaciones, fué sorprendido por la tormenta frente a aquella población, siendo rescatados de una muerte segura por una canoa de salvamento.

En el Canal de la Mancha los servicios entre Inglaterra y Francia sufrieron muchos retardos, aunque no llegaron a quedar interrumpidos

IMPORTANTES POSICIONES SON TOMADAS POR LOS NACIONALES EN SEROS, SECTOR DEL SEGRE

Mil doscientos prisioneros y mucho material de guerra, fué el complemento de esta acción. Barcelona reconoce el avance. Habló Franco en el homenaje a José Antonio Primo de Rivera

LOS AVIONES NACIONALES DEJARON CAER FLORES EN LA TUMBA DEL FUNDADOR DE LA «FALANGE ESPAÑOLA»

SALAMANCA, noviembre 20. (Havas).—El comunicado oficial del Gran Cuartel General informa lo siguiente sobre las operaciones militares del día:

En el sector del Segre las tropas nacionales desalojaron a las rojas de varias importantes posiciones en la zona de Serós, causándoles grandes pérdidas y apoderándose de mucho material de guerra y armamentos, haciendo al mismo tiempo mil doscientos prisioneros.

AVIACION: Hoy por la tarde la aviación nacional «bombardeó» con flores la prisión y el cementerio de Alicante, en homenaje al glorioso fundador José Antonio Primo de Rivera, asesinado y enterrado en esa ciudad levantina.

Reconoce Barcelona el avance

BARCELONA, noviembre 20. (Havas).—El ministerio de Defensa anuncia en su comunicado oficial de hoy que en el frente del Este, sector del Segre, las fuerzas nacionales continuaron sus ataques sobre la orilla derecha, logrando mejorar ligeramente sus posiciones.

En cuanto al incendio ocurrido en unas fábricas de armamentos en Hospitalet, suburbio de Barcelona, el Ministerio declara que los daños materiales fueron mínimos y el número de víctimas de cuatro muertos, tres heridos y 16 contusos.

Raid de la aviación nacional contra Ciudad Real

CIUDAD REAL, noviembre 20. (Havas). Dos aviones de bombardeo nacionales escoltados por seis de caza, hicieron un raid contra esta ciudad, causando bajas.

1.200 prisioneros a los rojos en el Segre

BURGOS, noviembre 20 (Havas).—Radio-Nacional informa esta noche que en el sector del Segre las tropas nacionales ocuparon posiciones de los rojos, haciendo a estos 1.200 prisioneros en el súbito e irresistible avance.

Operaciones para limpiar el saliente del Segre

HENDAYA, noviembre 20. (AP).—El generalísimo Franco, después de haber liquidado victoriosamente la batalla del Ebro, donde los rojos consumieron sus mejores soldados, ha puesto sus ojos en el frente del Segre dispuesto a reducir el saliente que introdujeron los marxistas por ese sector con la esperanza de paralizar la ofensiva nacionalista del Ebro.

Las tropas, apoyadas por tanques y aeroplanos, entraron ayer en acción batiendo las líneas que el gobierno había formado al Oeste del Segre después de un avance por sorpresa realizado el 7 de este mes, al que los nacionalistas no concedieron ninguna importancia, limitándose a aguantar al enemigo mientras se liquidaba la batalla del Ebro.

Es objetivo de los nacionalistas obligar a los rojos a repasar el río y eliminar la amenaza a las líneas de comunicación entre Fraga y Lérida.

Las operaciones en el Segre, para limpiar la margen Oeste del río, se consideran como un preludio entre la gran batalla del Ebro y la ofensiva que se espera desatarán los nacionalistas hacia Valencia o Barcelona.

Aunque la proximidad del invierno hace más probable el avance siguiendo la costa del Mediterráneo, aún se considera posible que Franco dé un golpe decisivo lanzando sus tropas contra el corazón de Cataluña.

Las defensas del gobierno se están debilitando grandemente a causa del fuego devastador que se registró el viernes en los suburbios de Barcelona.

Homenaje a la memoria de José Antonio Primo de Rivera

BURGOS, noviembre 20. (Havas). Con motivo del segundo aniversario de la muerte de José Antonio Primo de Rivera, los Ministros de Industria y Agricultura así como el Generalísimo pronunciaron discursos por radio para exaltar la figura egregia del fundador de Falange Española, Ramón Serrano y Suñer, Ministro de Industria, Prensa y Propaganda, habló primero y al hacer el panegírico del desaparecido, apeló a la unión de todos los españoles bajo el régimen nacional sindicalista. Recordó que la doctrina de Primo de Rivera constituyó una proposición de soluciones concretas de todos los problemas españoles, tan sensatas y acertadas, que no las sabríamos descartar. El orador terminó elogiando la memoria de cuantos cayeron por la patria y la revolución nacional sindicalista.

Raimundo Fernández Cuesta, Ministro de Agricultura, sucedió a Serrano Suñer, en el micrófono, dirigiéndose a un mismo tiempo a los españoles que viven en la zona nacional y a los que residen en la roja. Recordó que en el juicio en que Primo de Rivera fué condenado a muerte, el acusado, en vez de defenderse, se contentó con exponer los objetivos del movimiento nacional sindicalista.

José Antonio quiso hacer la revolución, fijó Fernández Cuesta, pero por pertenecer a una clase social alta, no estaba acostumbrado a las batallas callejeras. Y tuvo también que luchar contra su propia clase, que no era muy comprensiva. El deseo de Primo de Rivera era cambiar completamente el régimen social Aspiraba a que Falange Española fuese la escuela político-social de la nación. Quería que las almas se uniesen en una colaboración leal y sincera, y quería igualmente que los hombres que luchasen junto a él no aceptasen los puestos responsables

Pasado mañana, miércoles, publicaremos en el «Diario de la Marina» un interesante reportaje de nuestro redactor José Sánchez Arcilla, enviado especial a la España nacionalista, y en el que narra la entrevista que sostuvo con el señor Raimundo Fernández Cuesta, Secretario General de la Falange y Ministro de Agricultura del Estado Español.

El reportaje se titula: «El sentido histórico y político de la Falange».

LLEGARON A ANKARA LOS RESTOS DE K. ATATURK

ANKARA, Turquía, nov. 20. (Havas).—A las 10:00 de la mañana de hoy llegaron a esta capital los restos de Kemal Ataturk, que serán inhumados solemnemente el lunes.

DOS MIL MUERTOS EN EL INCENDIO DE LA CIUDAD DE CHAN-SHA, EN CHINA

Los que llevaron a cabo el incendio han sido fusilados por orden de C. K. Shek

SHANGHAI, noviembre 20. (Lunes).—Dos mil personas han perecido en un incendio que se inició prematuramente en Chang Sha, capital de la provincia de Hunan, mientras los japoneses encuentran obstáculos en su avance por la parte central de China.

Los tres funcionarios chinos que comenzaron a incendiar los edificios de Chang Sha antes de tiempo han sido ejecutados por orden del generalísimo Chiang Kai-Shek.

En Chungking, capital provisional de China, los funcionarios del Gobierno dicen que el fuego comenzó a causa del «celo prematuro» de los oficiales locales deseosos de aplicar la política de destrucción que emplea el Gobierno para no dejar nada de valor a los invasores.

Los incendios, que comenzaron el domingo, han reducido a Chang Sha a ruinas.

El Coronel Batista salió anoche de New York en tren, rumbo a Miami

(COLUMNA CUATRO)

SERAN MUY DEBATIDOS EN LA CAMARA LOS PRESUPUESTOS PARA 1939

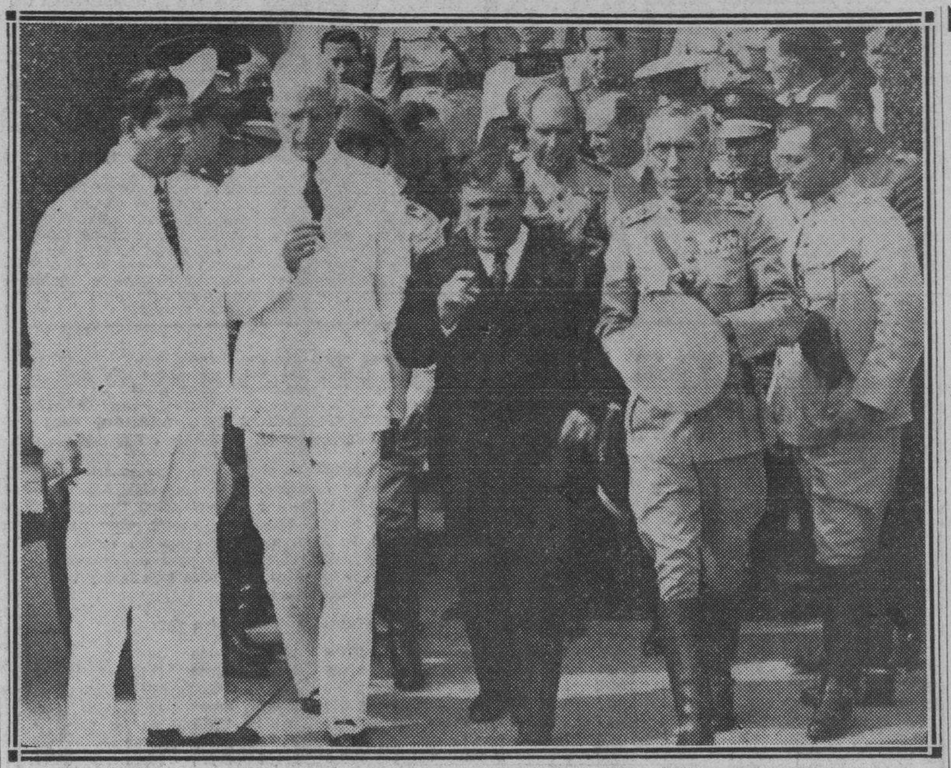

El Alcalde de New York, Mr. Fiorello La Guardia, cuando llegaba ayer a la Ciudad Militar, donde se le ofreció un almuerzo por el Coronel José E. Pedraza, Jefe del Ejército, p. s. r. Junto al Mayor neoyorquino aparecen el Secretario de Defensa Nacional, doctor Domingo Ramos; el Alcalde de La Habana, doctor Beruff Mendieta; los tenientes coroneles Julio Velasco y Raimundo Ferrer, y otros altos oficiales del Ejército.

SALIO ANOCHE DE NUEVA YORK EL CORONEL FULGENCIO BATISTA, EN VIAJE DE REGRESO A CUBA

Antes de partir hizo una visita al Music Hall, en Radio City. Expresiones de agradecimiento a la prensa y pueblo americanos. Ratifica, al partir, sus ideales de compenetración continental

A SU LLEGADA A MIAMI EL MARTES, IRA EN AUTOMOVIL A KEY WEST, DONDE RECLAMAN SU VISITA LOS CUBANOS

NUEVA YORK, noviembre 20. AP. —El coronel Fulgencio Batista, Jefe del Ejército de Cuba, partió esta noche en viaje de regreso a su país después de una intervíú final en la que aseguró que «las naciones americanas deben unirse contra toda penetración política extranjera a los ideales de las Américas».

El jefe del Ejército cubano llegará a Miami en tren, el martes, y embarcará el miércoles a bordo del crucero «Cuba» rumbo a la Habana.

Negando que hubiese visto a un solo financiero de Wall Street, el coronel Batista agregó:

«No sé si la influencia espiritual de esa calle ha llegado a mí. Si ha sido así no he sentido fiebre todavía».

En un banquete celebrado en su honor la semana pasada invitó a los inversionistas americanos a que vayan a Cuba con tal de que respeten las leyes y «los derechos de los demás».

Hoy, último de sus diez días de estancia, el Coronel dió un paseo en automóvil y visitó el cine más grande de la ciudad, donde vió un noticiero en que aparecía él revistando a los cadetes de West Point. Muchas personas que se hallaban en el cine, pero que no estaban enterados de la presencia del coronel Batista, aplaudieron.

El coronel Batista salió de Nueva York, en el Havana Special, desde la estación del ferrocarril de Pennsylvania a las diez de la noche.

Acompañado por un peloton de Policías, detectives y Guardias del Estado, el Jefe militar cubano llegó a la estación a las 9.30 de la noche e inmediatamente subió a su coche privado. Le acompañaban Pedro Martínez Fraga, Embajador de Cuba y el comandante Henry Barber, agregado militar en la Embajada de los Estados Unidos en la Habana.

Más de veinte y cinco policías uniformados se hallaban en la estación.

En una entrevista celebrada horas antes de su viaje, el coronel Batista expresó la creencia de que las naciones del Hemisferio Occidental deben «unirse» contra la penetración política extranjera en los ideales de las Américas.

Sentado en su apartamento del Hotel Savoy-Plaza, el Coronel se mostró profundamente agradecido al tratamiento que se le había dispensado durante la estancia en esta ciudad. Habló en español y sus declaraciones fueron traducidas por uno de los periodistas que conoce el idioma.

«Deseo expresar mi más profundo agradecimiento por las atenciones que se me han brindado durante mi estancia por las autoriades, las instituciones y el pueblo en general», dijo el coronel Batista. «He sido recibido en todas partes con cálidos afecto, con sonrisas y cortesías.

«Parto muy satisfecho, tanto por las demostraciones de simpatía como por las grandes cosas que he visto durante mi estancia en este país. Muchas de las cosas que he visto y he oído me servirán de experiencia que trasmitiré a Cuba. Lo único que lamento es que mi estancia aquí sea tan corta».

El coronel Batista se mostró también agradecido a la Prensa americana por «la forma poderosa cómo le había ayudado a hacerle más grata su estancia aquí».

Señalando que la razón principal de su viaje había sido una invitación, como Jefe del Ejército Cubano, por el Mayor General Malin Craig, Jefe de Estado Mayor del Ejército de los Estados Unidos, el Coronel agregó:

«Después de venir aquí he aprovechado el viaje para ver y oír.

que el Papa hace una concesión semejante.

A los servicios asistieron todos los miembros del Gabinete del general Francisco Franco, el Cuerpo Diplomático, acreditado y los jefes de Falange.

Después de la Misa se develó un monumento a José Antonio en la Catedral, depositando el general Franco y los altos dignatarios del gobierno coronas de flores.

PARTEN HOY PARA LIMA EL CANCILLER REMOS Y SU DISTINGUIDA ESPOSA

El Secretario de Estado, Dr. Juan J. Remos, Presidente de la Delegación cubana a la VIII Conferencia Panamericana, partirá rumbo a Lima a las nueve de la noche de hoy, lunes, en compañía de su distinguida esposa señora Mercedes Carballal de Remos.

Harán el viaje en el vapor «Sixaola», que está atracado al muelle de la United Fruit Company.

UN OBSERVADOR NORTEAMERICANO DICE QUE FRANCIA VA DIRECTAMENTE AL FASCISMO. (Véase información en la última página).

NO ESTAN DE ACUERDO MUCHOS DE LOS CONGRESISTAS CON EL CRITERIO DE LOS SECRETARIOS

Sólo tienen los representantes y senadores poco más de un mes para estudiar y aprobar la nómina oficial. No parece haber mucho interés en integrar el quórum

DISPONESE EL SENADO A TRATAR LO ANTES QUE SEA POSIBLE LA AMNISTIA POR DELITOS COMUNES

Los líders de los partidos políticos que integran el Block Mayoritario de la Cámara de Representantes, vienen realizando activas gestiones al objeto de conseguir el quórum necesario con que inaugurar, en la sesión ordinaria, señalada para esta tarde, la nueva legislatura.

Cerca ya de un mes lleva sobre la mesa de la Cámara el mensaje del Presidente de la República, aguardando, para ser leído, a que se abra el correspondiente período parlamentario.

Desde el primer lunes del actual mes de Noviembre en que debió iniciarse la legislatura, no se ha integrado el quórum de 108 congresistas que ese acto exige.

Inútiles han resultado hasta ahora los esfuerzos encaminados a nutrir el hemiciclo cameral. A los pases de lista ha respondido tan escaso número de representantes que nunca alcanzó ni para celebrar sesiones ordinarias.

Telegramas de citación, convocatorias verbales, llamamientos telefónicos no han sido suficientes a atraer la atención de los señores diputados sobre la próxima legislatura.

En el desgano cameral no se ha operado el más leve cambio, la más ligera reacción.

Ante el reiterado fracaso de los medios empleados hasta aquí para despertar el interés legislativo de los padres de la patria, los líders están ensayando otra suerte de gestiones a resolver el problema del quórum para la lectura del citado mensaje del Ejecutivo.

Algunos observadores consideran que no parece tan difícil reunir en el hemiciclo los 108 congresistas de referencia para la sesión inaugural de la Legislatura, como conseguir ochenta y dos, que es el quórum ordinario para aprobar los importantes proyectos de leyes de cuya trascendencia nacional tanto se ha hablado durante estos últimos días.

Digamos en honor a la verdad que los señores representantes no demuestran el menor entusiasmo por ninguno de los puntos que contiene el programa legislativo mínimo que será planteado a la Cámara de Representantes inmediatamente después de la apertura.

El Block de la Mayoría, por lo que se ve, ni siquiera tiene deseos de conocer en detalle los términos en que están redactados los proyectos del programa mínimo.

En este programa figura el anteproyecto de presupuestos para 1939 remitido ya a la Cámara por el Ejecutivo de la Nación.

Pese a la inapetencia de los representantes, la ley presupuestal para el próximo año económico será considerada, aunque mediante un gran esfuerzo, a fin de obtener el quórum reglamentario.

Con todo, el proyecto dará motivo a grandes y largos debates, pues no ya el frente de la Minoría, sino los propios mayoritarios concuerdan en diferir del criterio mantenido en el proyecto por el Ejecutivo, en relación con su ascendencia y determinadas importantes partidas.

Para los observadores capitolinos lo peor es que los presupuestos deben estar en vigor el primero de enero y que los días van transcurriendo sin que haya el menor indicio de presentarlos a discusión.

Es vieja práctica que la ley presupuestal, dada su importancia, requiera tiempo suficiente para su estudio y dictamen por las Comisiones de Hacienda del Congreso y discusión y aprobación por el pleno del Senado y la Cámara.

La amnistía

Confíase en que, si el Senado logra reunir el quórum necesario para abrir esta tarde la Legislatura, en la misma sesión tratará el proyecto de amnistía común que, aprobado por la Cámara, está hace algunas semanas pendiente de la acción del Senado.

Centenares de personas vienen gestionando con los senadores la rápida aprobación del proyecto sin enmiendas que pudieran poner en peligro la sanción presidencial o hacerlo retornar a la Cámara, produciendo con ello un retardo en el curso de esa ley de perdón y olvido.

«Se espera—declaró ayer un congresista—que los senadores sacrificarán cualesquiera opiniones de modificación, aunque sea para mejorar el proyecto. Lo que se pretende es evitar que la amnistía tenga que volver a la Cámara o corra el peligro del veto.

«Aunque se ha hablado de posibles enmiendas a la ley por parte del Senado, tengo la impresión—añadió el congresista—de que en definitiva la voz popular será escuchada y los senadores la aprobarán en la misma forma que salió de la Cámara.

«Acoplada como está al Código de Defensa Social, la amnistía común debió ser la introducción o antesala de dicho Código, en atención a que no pudo producirse al mismo tiempo que la amnistía político-social que perdonó toda clase de delitos graves con sólo esgrimirse una causal política o social».

ACRECE LA LUCHA EN PALESTINA

Abarcan los desórdenes todo el territorio. Asesinatos y asaltos en las carreteras

SEVERAS MEDIDAS CONTRA EL SABOTAJE CAMPESINO

JERUSALEN, Palestina, Nov. 20. (Havas). — Dos terroristas árabes y un soldado inglés muerto, así como un oficial, también británico, herido, fué el balance del combate sostenido hoy por una patrulla militar con una banda rebelde, que tras intensísimo tiroteo se dispersó en varias direcciones.

Al mismo tiempo se sabe que en Jaifa fueron muertos dos árabes. Como consecuencia de esto último, el toque de queda ha sido aplicado a partir del mediodía. Se sigue haciendo registros en las barriadas en que se sospecha que hay rebeldes refugiados.

Dos hombres armados entraron en la población de Kalkilyah, hiriendo gravemente a dos residentes árabes. En la carretera de Djenin a Naplus, seis hombres, con armas, detuvieron un camión árabe, despojándolo de cuanto llevaba.

Debido a que hoy comenzó la temporada de exportación de frutas cítricas, las autoridades decidieron controlar de manera rigurosa las carreteras, con la finalidad de asegurar el libre transporte de la cosecha, estimada en quince millones de cajas. Se ha notificado a la población de las aldeas árabes, que se les aplicará sanciones severísimas en los casos de sabotage.

"HAY QUE DARLE CULTURA AL PUEBLO, POR SU VOLUNTAD Y CONTRA ELLA". GUERRA LOPEZ

«Cuba, agregó, en el acto de la clausura de la Asamblea Pro Bibliotecas, está llamada a dictar las reglas del nuevo derecho»; «la cultura debe ser neutral», dijo Chacón

LA CULTURA ES EL VEHICULO DE LA DEMOCRACIA; EL COMUNISMO, SISTEMA DE INJUSTICIA — JOSE GUERRA

Hay que darle cultura al pueblo, por su voluntad o contra su voluntad, a su gloria y a su pesar, declaró el doctor José Guerra López en el acto de clausura de la Asamblea Nacional Pro Bibliotecas.

La democracia verdadera —dijo— no puede lograrse si no es por el vehículo de la cultura, recalcando que la democracia perseguía hacer igual a los hombres en las alturas, pero no, como pretendían algunos, en un bajo nivel, iguales en el lodo. . .

En la mesa presidencial tomaron asiento el doctor José María Chacón y Calvo, presidente de la Asamblea y Director de Cultura de la Secretaría de Educación; el doctor José María Velázquez, Subsecretario de Educación, y los doctores Guerra López, Portell Vilá, Rodríguez Fuentes y María Teresa Freyra.

Una vez que el doctor Rodríguez Fuentes, secretario general de la asamblea, leyó los acuerdos tomados, el doctor Guerra López pronunció su hermoso discurso de clausura, ante un público selecto, que colmaba el Salón Profesoral de la Escuela de Ingenieros.

Ensalzó al doctor Guerra López la democracia en su verdadera acepción, y combatió las doctrinas extremistas, señalando que el comunismo era un sistema de injusticia que pretendía sustituír a otro sistema de injusticia y que no era aconsejable una dictadura sin luz.

Llamó la atención sobre la necesidad de constituír una red de bibliotecas, destacó la labor de la asamblea, tuvo frases de elogio para los doctores Chacón y Calvo y Rodríguez Fuentes, entre otros, y explicó que en las bibliotecas sea donde se formarían los hombres del futuro, agregando que muchos togados no han leído el Quijote.

Pronunció hermosas palabras sobre Cuba, que llamó eje del mundo situándola en el crucero de las civilizaciones y consignando que está llamada, por ser físicamente el corazón de América, a dictar las reglas del derecho nuevo.

La América—significó—ha arrebatado a la Europa caduca el cetro de la civilización.

Imposible sería seguir la palabra emotiva del doctor Guerra López, que aludió también a la necesidad de que las bibliotecas fueran a la vez científicas y literarias.

El doctor José María Chacón y Calvo habló a continuación para decir que la generosidad del doctor Guerra López corría pareja con su elocuencia.

Señaló que la zona de la cultura debía permanecer neutral, que no era posible que la cultura sirviera a una tendencia determinada porque eso significaría defender que se echaran los libros a la hoguera.

Visiblemente emocionado leyó una carta de un profesor que le señalaba que se había visto obligado, por cuestiones de raza, a abandonar la Universidad a la cual había estado ligado durante treinta años, diciendo que eran casos realmente lamentables y que no era posible permitir que la política invadiera el campo reservado a las ideas, a los conceptos, a la cultura.

Puede decirse—declaró—que los bibliotecarios cubanos se encuentran decididos a laborar y que están laborando ya, por los resultados de la asamblea, que ha tenido el carácter de nacional.

Llevar la política a la cultura sería una catástrofe, subrayó el doctor Chacón y Calvo.

Un acto espléndido fué la clausura de la asamblea.

MISA EN LA CATEDRAL EN MEMORIA DE JOSE A. PRIMO DE RIVERA

A las nueve y media de la mañana de hoy en la Santa Iglesia Catedral se dirá la misa que por el eterno descanso del alma de José Antonio Primo de Rivera, el valiente paladín de la causa nacionalista española ofrecen los miembros de Falange Española Tradicionalista y de las Jons, con la entusiasta cooperación del Comité Nacionalista Español. Será la solemne conmemoración de la caída del gallardo paladín de la causa de España.

Los más distinguidos elementos de nuestra sociedad, donde en tan alta estimación era tenido el valioso mártir de la juventud española, han de asistir a ese piadoso acto para el cual invita el señor Miguel Espinós, representante en Cuba del Generalísimo Franco.

«Al mismo tiempo ha servido para arraigar en mi corazón la buena voluntad y amistad del pueblo de los Estados Unidos y mi convencimiento personal de las relaciones históricas y amistosas entre Cuba y los Estados Unidos».

Cuando se le pidió una opinión acerca del discurso que pronunció el Alcalde La Guardia el sábado en la Habana, diciendo que el mayor interés de los países del Sur en el Hemisferio Occidental está en los Estados Unidos y entre sí, el Coronel dijo:

«Estoy completamente de acuerdo con el Alcalde La Guardia, pues creo que todas las naciones de América deben unirse contra toda penetración política a los ideales de la América. Al objeto de asegurar ese espíritu de cooperación, todas las naciones de estos continentes no solamente deben conocerse mejor sino aprender a amarse».

El Coronel calificó de magnífica y extraordinaria la exhibición que había visto esta tarde en el Musical Hall del Radio City.

El coronel espera llegar a Miami el martes y desde allí se trasladará a Key West en automóvil, para pasar la noche. Retornará a Miami el miércoles y embarcará en el crucero «Cuba» rumbo a la Habana, donde se le prepara un gran recibimiento.

RECOMIENDAN HERVIR LA LECHE DE VACA CUANDO NO HAY SEGURIDAD DE OBTENERLA PURA

MAÑANA SE CONSTITUYE LA JUNTA REORGANIZADORA EN LAS NORMALES

Concurrirán las escuelas públicas al piadoso acto del día 27 de Noviembre

Karl Vossler, el ilustre hispanista alemán que inaugurará el Instituto Cubano de Altos Estudios, estará en la Habana el 16 de enero. Distribuye Educación el libro «Vidas en Vuelo»

Mañana, martes, quedará constituída en la Secretaría de Educación Pública la comisión reorganizadora de las Escuelas Normales de Maestros.

El doctor Fernández Concheso, secretario del departamento, ha citado telegráficamente a los miembros que la integran para las cinco de la tarde.

Forman parte de dicha comisión los doctores Alfredo M. Aguayo, Carolina Poncet, Carlos Piñeira, Dulce María Escalona, Consuelo Miranda, Camila Henríquez Ureña y América Ana Cuervo Barrena.

La comisión comenzará inmediatamente sus labores.

Existe el propósito de que en esta misma semana queden designadas todas las personas que han de integrar la comisión reorganizadora de las escuelas Profesionales de Comercio.

Ya han sido nombrados para la misma los doctores José Ramón Hernández Figueroa y Jorge Roa.

Se autorizará a las escuelas públicas

Las escuelas públicas han de ser autorizadas para que puedan concurrir a la peregrinación estudiantil del día 27 de noviembre, que se organiza tradicionalmente en memoria de los estudiantes fusilados en 1871.

Una comisión de estudiantes universitarios se entrevistó con el subsecretario de Educación, doctor Velázquez Portuondo, para interesar que dirigiera a los directores de las escuelas públicas telegramas en ese sentido.

Dicho funcionario prometió hacerlo así.

«Vidas en vuelo»

Bajo el título de «Vidas en vuelo» acaba de publicar la Secretaría de Educación un hermoso libro en homenaje a los cubanos que murieron en Cali, Colombia, cuando realizaban un vuelo en pro de un ideal panamericano.

Se recogen en el mismo unas biografías sintéticas de dichos gloriosos compatriotas y las crónicas del raid que redactara el ilustre periodista Ruy de Lugo Viña, que pereció también en la catástrofe.

Prologa el libro, con unas hermosas cuartillas, el señor Manuel Villaverde, otro distinguidísimo periodista cubano.

Se trata, pues, de un homenaje más, muy merecido por cierto, a los héroes de aquella escuadrilla de aviones cubanos que se paseó por la América del Sur en un esfuerzo en pro del Faro de Colón, que se levantará en la República dominicana.

Karl Vossler vendrá en enero

En el mes de enero próximo vendrá a la Habana Karl Vossler, el ilustre hispanista alemán, a inaugurar con un ciclo de conferencias el Instituto de Altos Estudios, que se acaba de crear.

El doctor Chacón y Calvo, director de la Cultura de la Secretaría de Educación, ha recibido del doctor Karl Vossler el siguiente cable, fechado en Munich: «Agradecido correspondo honrosa invitación. Parto el día 28 de diciembre de Hamburgo, a bordo del buque «Iberia», y llegaré a la Habana el 16 de enero. Antes, es imposible».

El reglamento del Instituto para maestros de Inglés

El doctor Sorzano Jorrín, director del Instituto Nacional para la Preparación de Maestros en Inglés, ha entregado ya al doctor José M. Velázquez Portuondo, subsecretario de Educación, el proyecto de reglamento para la organización y funcionamiento de dicho Instituto.

Según se nos informó en la Secretaría, dicho reglamento será aprobado en la próxima semana e inmediatamente se darán a conocer los requisitos para el ingreso y la forma en que han de realizarse los estudios en dicha institución.

Se interesan por una profesora

Una comisión de alumnas de la Escuela del Hogar visitó la Secretaría de Educación, entrevistándose con el secretario particular del secretario, doctor Joaquín Meyer, a quien hizo entrega de una exposición interesándose por el nombramiento de la señorita Francisca Monto, profesora auxiliar de la cátedra de Ciencias Naturales, para el cargo de titular de la propia cátedra, que ha dejado vacante la señora Concepción García.

Alegan las comisionadas que dicha profesora está capacitada para ejercer el cargo y que viene prestando servicios como auxiliar desde hace cinco años, llevando quince años de servicio en la Escuela del Hogar.

A favor de un becado

El rector de la Universidad, ingeniero José M. Cadenas, se ha dirigido al secretario de Educación, en su nombre y en el del decano de la facultad de Ingeniería y Arquitectura, rogándole realice las gestiones que estime más oportunas al objeto de que el Gobierno de Cuba le abone los gastos de los pasajes al señor Octavio Ruga Fontanilles, a quien se le adjudicó la beca ofrecida por el Gobierno de Venezuela para cursar estudios en el Instituto Geológico de dicho país.

Movimiento de profesores

León Sotto, catedrático titular interino de la Escuela Profesional de Comercio de la Habana, ha pasado a prestar servicios, en comisión, en la Escuela Superior de Artes y Oficios de esta ciudad.

Y se ha designado catedrática supernumeraria de Idiomas del Instituto de la Habana, a la señora Pura Reyes de Martín.

CINCO PERSONAS SUFREN LESIONES AL VOLCARSE UN OMNIBUS EN MANAGUA

Ayer de madrugada ocurrió un accidente automovilístico en la carretera de Managua, al volcarse el ómnibus de la ruta 4, chapa número 128, que era manejado por el chauffeur Gustavo Perramón residente en Mantilla.

A consecuencia del accidente resultaron lesionados el chauffeur, quien presentaba contusiones por la cabeza de carácter menos grave, y contusiones graves diseminadas por el cuerpo, los pasajeros Raúl González, de 16 años, Rosendo Morales, de 17 años, Conrado Oruña de 20 años y Jenaro Pérez, de 16 años de edad, todos vecinos de esta capital.

Los heridos fueron asistidos en la casa de socorro de Mantilla y trasladados después al Hospital Calixto García, para atender a su curación.

Según lo actuado por la Policía, el chauffeur Perramon, se dirigió con el ómnibus a una fiesta bailable que se efectuó en el pueblo del Calvario, llevando como pasajeros a los otros jóvenes. Ya de regreso, al entrar en la carretera de Managua, Perramón perdió el dominio del timón, yéndose contra un árbol, volcándose el vehículo, el cual quedó completamente destrozado.

Cae en poder de la Secreta el interventor municipal que defraudaba al público

Valiéndose del carnet se apropió de setenta pesos confiados a él por contribuyentes. Denuncian un timo del panteón por la suma de setecientos pesos. Informan de una desaparición

Un detective de la Secreta, del grupo 1, con instrucciones expresas del jefe del Cuerpo, comandante Menéndez, practicó activas investigaciones para dar con el Interventor del Ayuntamiento de la Habana, que había cobrado dos recibos de contribuciones al señor Adolfo Valdés Amable, del comercio, vecino de 23 número 1554, en el Vedado, por la suma de $70.26 por concepto de arbitrios de dos semestres como agente de turismo. Esas pesquisas dieron resultado muy pronto ya que el citado detective logró detener al acusado, que se nombra Pablo Triana González, vecino de Aguiar 408, Interventor del expresado Ayuntamiento, y el cual se amparaba en el carnet que como tal ostentaba, expedido por el Departamento de Impuestos, Sección de Apremios de la Administración Municipal Habanera.

Fué presentado al Juzgado de Instrucción de la Sección Segunda, quien dispuso su ingreso en el vivac por el término de ley. Se descubrió el fraude cuando el citado señor Valdés Amable, después de haber abonado a Triana el importe de los dos recibos por la antes dicha suma, fué requerido por un Inspector del Ayuntamiento para que los hiciera efectivos y que los debía, y protestar aquel de que ya los había abonado; ante ello, y comprobado que el Interventor Triana no los había pagado al Ayuntamiento, se produjo la denuncia y las investigaciones antes dichas, dando por resultado la demostración del mal proceder de Triana.

Continúan los timos

Pascual González González, de Valle y Natividad, Cabaiguán, denunció ante el subinspector de la Secreta, al mando del grupo de represión de la delincuencia que había sido víctima del timo del panteón por parte de dos sujetos blancos que lo defraudaron en $700.00 a base de que él, el denunciante, obtendría $4,000.00. Dicho subinspector puso de manifiesto al denunciante el album de los delincuentes que obran en las oficinas de la Secreta, reconociendo González a los consumados estafadores José García García, llamado «El Jorobado» o «El Madrileño» y Secundino Pérez del Río, conocido por «El Panadero», como los mismos que lo estafaron. El referid subinspector practica pesquisas para detenerlos y presentarlos al Juzgado de Instrucción de Sancti Spíritus donde se cometió el hecho, y ha rendido informe al comandante Menéndez, jefe de la Secreta, en el sentido de que los repetidos malhechores son consumados en los timos del panteón, el entierro y la limosna.

Lo protegió y le hurtó

A la Secreta denunció Eloy Vigil Oliva, de Obrapía 502, que Raúl Ramos, a quien él protegió al llegar a la Habana procedente de Placetas, le hurtó ropas varias por la suma de $15.00, desapareciendo.

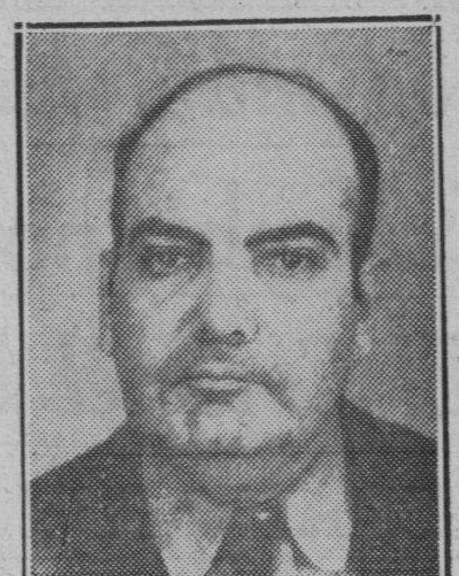

Pablo Triana González, Interventor del Ayuntamiento, acusado de estafa, que fué detenido por la Policía Secreta.

VENDIO COMO SI FUERA SUYA UNA HACIENDA AJENA

La Secreta ha puesto en claro todo lo ocurrido. Detalles de la operación

En la causa seguida por el delito de falsedad contra Julián Rojas Rivadeneira, en el Juzgado de Instrucción de Remedios, ha rendidido amplio informe al comandante Menéndez, jefe de la Secreta, y éste lo ha trasladado a dicho centro judicial, el subinpector Alfredo Paredes Ledón, delegado al mando del grupo de miembros de esa Policía destacado en la provincia villareña.

El señor Paredes ha colocado las cosas en su verdadero lugar aportando las necesarias pruebas al Juzgado para demostrar que Julián Rojas Rivadeneira heredó de sus antecesores junto con sus hermanastros Apolonia y Fermín Rojas Treto, acciones y derechos de posesión por valor de $21.10 sobre la hacienda Guelva, barrio Mamey. Remedios, con capacidad de tres y media caballerías de tierra, apareciendo los recibos de contribuciones extendidos a nombre de Justo Rojas Rivadeneira, erróneamente

Julián, atribuyéndose la posesión real de la tierra, comenzó a practicar gestiones para vender la finca como si fuera suya, movido por la miseria que lo consumía y le consume aún y posiblemente por personas que lo aconsejaron mal; esas gestiones lo llevaron a recomendar a algunos amigos y agentes de negocios que le buscaran un comprador para lo que él llamaba y sigue llamando «mi finca», apremiándolos pues necesitaba dinero para atender sus más indispensables medios de vida. De ahí que se puso en contacto con el procurador Juan Pérez González, que se ha distinguido siempre por su tendencia a realizar negocios turbios y sobre todo a enredar a sus clientes, afirma el investigador, y lo instó a que concurriera ante el notario Manuel Veranes Rojas, otorgando la escritura de venta de la aludida finca a favor de Jesús Valdés Fernández Calienes, campesino laborioso y honrado, pero demasiado confiado, determinándose el precio de $715.00 la caballería, el cual creyó que hacía un magnífico negocio.

Con posterioridad, Valdés Fernández Calienes se hizo acompañar del agrimensor Julio Jiménez Carrillo a la finca que creía de buena fe haber comprado a Rojas Rivadeneira, al objeto de medir las tres y media caballerías y darle debido cumplimiento a lo pactado en la escritura, pero allí se convenció de que no existía tal finca, porque el lugar que había de ser medido pertenece a la sucesión de Antonia Morales viuda de Gutiérrez que tenía y tiene desde antaño su propiedad inscripta en el Registro de Remedios quedando perfectamente demostrado la inexistencia de la repetida finca como propiedad de Rojas Rivadeneira; y finalmente, a instancia del repetido Valdés Fernández Calienes se otorgo nueva escritura, ante el propio notario Veranes, por la que quedó sin efecto la anterior operación, reduciéndose a lo anteriormente narrado todas las negociaciones que existieron entre Rojas y Valdés y comprobándose la falsedad de lo denuncia co por el repetido Rojas en la Sección de la Policía Nacional de Remedios.

También dice el informante que Rojas fué trabajador de Abundio Abreus, cuñado de Valdés Fernández Calienes, y que hace tiempo abandonó a su esposa la señora Severina Pérez, que parece está perturbada en sus facultades mentales para trasladarse a Remedios a fin de trabajar u obtener la forma de hacerse de capital, invocando la posesión de una finca que prácticamente no tiene, cansado, seguramente, agrega de luchar por la vida dentro del ambiente de miseria en el cual siempre se ha desenvuelto.

Su consumo adecuado, hace disminuír la mortalidad y aumenta la salud pública

La Oficina Sanitaria Panamericana de Washington recomienda a los países de América adopten medidas encaminadas al logro de aumento de producción de leche sana y sus derivados

Durante la Décima Conferencia Sanitaria Panamericana celebrada en Bogotá, Colombia, el pasado mes de septiembre, apenas si se ha dicho al público los temas trascendentales tratados en ella, entre los que figuraron el recomendar a todos los gobiernos allí representados que para la próxima, que tendrá por Sede la ciudad de Río de Janeiro, el año de 1942, preparen el mayor material posible para una Exposición Internacional de Higiene en la que se demuestren los avances obtenidos por los diversos países en la lucha contra las enfermedades y se pongan de manifiesto los más eficaces métodos para educación y propaganda sanitaria.

Recomendaciones de la Comisión de Alimentación

El Secretario de Sanidad y Beneficencia, doctor Costales Latatú, acaba de recibir el texto de las recomendaciones y votos de la Comisión de Alimentación de la Oficina Sanitaria Panamericana. De más está el decir que son importantes dichas recomendaciones.

La nutrición no puede ser considerada únicamente como problema de salud pública, ni tampoco como problema exclusivamente agrícola, económico o de transporte. Si se trata de obtener para toda la población una alimentación económica y adecuada, hay que formular un programa nacional, el cual establezca la colaboración entre todas las dependencias que abastecen de alimentos al país.

Todo plan o programa de nutrición tiene por finalidad obtener buen desarrollo y vigor en los individuos que forman parte de una colectividad dada.

Este plan debe ser orientado por el Departamento de Sanidad Pública y, por esta razón, la Comisión recomienda: que en cada país se cree una Comisión Nacional de Nutrición y formada por representantes de los organismos encargados de la obtención, cultivo, transporte, conservación y consumo de los alimentos, a fin de preparar un plan de cooperación nacional que asegure la nutrición del pueblo, al costo mínimo.

Si en cualquier país existiera ya una dependencia especial para estudios de la nutrición, debe buscarse la colaboración y cooperación más amplia posible con el Departamento de Sanidad, debiendo figurar, en primer término, el análisis de los alimentos del país o región para determinar su valor nutritivo preciso y, también, si se estima conveniente, proceder a la introducción y cultivo de nuevos productos que tal vez puedan ser necesarios para complementar sobre una base económica, el abastecimiento local de alimentos y poder así recomendar combinaciones adecuadas de los mismos.

Enfermedades por carencia dietética

Se recomienda, igualmente, que en los distintos países, se emprendan estudios encaminados a determinar la existencia y frecuencia de las enfermedades por carencia dietética, juntamente con un estudio de los hábitos alimenticios locales y estado de nutrición de los varios grupos que representan la población del país y en particular en relación con la infancia y las gestantes, para poder determinar cuáles son las deficiencias y necesidades nutritivas más importantes que exigen inmediata atención y, también, con el fin de reunir los datos necesarios para formular un plan o programa adecuado que corrija los defectos que puedan observarse.

Los alimentos que elige una familia dependen en gran parte del precio y también de los gustos de la misma. Los alimentos deben ser debidamente preparados para que no pierdan gran parte del valor nutritivo, habiendo que hacer notar que si no son agradables al paladar y presentados en forma atrayente, puede suceder que la cantidad ingerida por el individuo no sea suficiente. A fin de que un programa o plan de nutrición tenga éxito en su aplicación en la familia, es imprescindible enseñar a la dueña de la casa los conocimientos necesarios para seleccionar los alimentos que proporcionan una dieta equilibrada y además, para preparar los mismos con fines de consumo. En algunos países de América se realizan ya campañas de educación popular.

Medidas educativas.—La leche, el pan, etc.

La Comisión recomienda que se dedique especial atención a la educación popular, en cuanto se refiere a la nutrición y alimentación; medidas educativas que pueden ser agrupadas en categorías como por ejemplo: para las mujeres embarazadas y en períodos de lactancia; para las madres, con niños de segunda infancia; para los maestros de escuela; para los escolares; para las jóvenes universitarias; para la clase trabajadora; y, para la población en general.

La leche y derivados, como lo comprueban las experiencias realizadas y siempre que estos productos sean obtenidos dentro de las normas de higienización establecidas, fomentan en alto grado la salud pública y un consumo adecuado de estos alimentos disminuye el índice de la mortalidad infantil y general. Estos alimentos deben figurar entre los de primera necesidad. Se recomienda hervir la leche cuando es imposible disponer para el consumo público de una leche pura. La Comisión recomienda que los países de América adopten medidas encaminadas a aumentar la producción y consumo de leche sana y de sus derivados.

El pan es un importante elemento de nutrición, y combinado con otros alimentos apropiados, es muy útil para integrar un régimen adecuado. En los países de América, el pan es un alimento importante en el consumo público. La harina de trigo blanca sumamente refinada, pierde gran parte del valor nutritivo del trigo. Cuando la alimentación es restringida, cierta parte del pan consumido debe ser preparado con harina de trigo de poca refinación.

Las preparaciones vitaminadas

En la actualidad se expenden en el comercio numerosas preparaciones, extractos y concentrados vitaminados destinados a la profiláxis y tratamiento de enfermedades de escasez. La Comisión recomienda que los distintos países dicten reglamentos que fijen la composición y potencia de las preparaciones vitamínicas ofrecidas en venta.

Opina la Comisión que el empleo de esas preparaciones o concentrados debe limitarse a casos especiales. Un método apropiado para la profilaxis de los males debido a carencia dietética, consiste en hacer las correcciones necesarias en el régimen utilizado, mediante la adición de otros alimentos disponibles.

Las actividades desarrolladas hasta este momento por los Departamentos o Servicios de Sanidad Pública o por otras instituciones nacionales en los países de América, demuestran el especial interés de los mismos, en materia de nutrición y alimentación con orientaciones preventivas, además de las de bienestar social y económico.

Los trabajos propiciados por las Conferencias Sanitarias Panamericanas respecto a la nutrición y a la alimentación humana, ya han obtenido resultados muy favorables para la salud de los respectivos países, pudiéndose esperar mayor eficiencia a medida que se intensifican y amplían las actividades correspondientes.

Una Comisión Permanente

Con el fin de facilitar la difusión de informes sobre nutrición entre las distintas repúblicas americanas y permitir que cada país aproveche la experiencia de los otros, y para asesorar y facilitar la colaboración que le sea solicitada, dentro de los medios de que dispone la Comisión, y también para colaborar eficazmente con otros organismos internacionales y nacionales, recomiéndase el establecimiento sobre base permanente de la Comisión de Alimentación de la Oficina Sanitaria Panamericana.

2,246 ELECTORES, HASTA AHORA, ENUMERADOS EN LA CAPITAL VUELTABAJERA

Es digna de encomio la labor realizada hasta la fecha por la Junta Municipal Electoral de Pinar del Río, que ha realizado la enumeración de 8,346 electores. Gran parte de este éxito corresponde a la eficaz actuación del señor José Manuel Esparis, secretario, y de la señorita Fara Tallet, mecanógrafa.

El doctor Manuel Navas, presidente de esta Junta, se encuentra muy satisfecho de la labor rendida por el personal a sus órdenes.

DORA JIMENEZ OBTIENE DIPLOMA DE HONOR EN LA FIESTA I. DE LA MUJER

La II Fiesta Intelectual de la Mujer acaba de premiar en su reciente Concurso Nacional de Literatura el magnífico ensayo «La Condesa de Merlin», original de la distinguida escritora y admirada conferencista señora Dora Jiménez.

«La Condesa de Merlin», interesante y documentado trabajo, destaca con recios caracteres psicológicos y con formidables apuntes históricos, que hacen de esa obra un valioso aporte a nuestra documentación literaria y sociológica, una de nuestras más románticas e interesantes épocas, haciéndonos desfilar por sus amenísimas páginas ilustres personajes del pasado y brillantes acontecimientos de nuestra pretérita vida social, que su talentosa autora ha revivido con bellas pinceladas trasladándonos, no sólo a los legendarios rincones de nuestra Habana del siglo XVIII, sino también a la magnificencia de la Corte de los Napoleones.

Dora Jiménez ha aportado con su obra a nuestra literatura, no sólo un trabajo completísimo de una de nuestras primeras figuras femeninas, sino documentado poema de nuestra historia local.

«La Condesa de Merlin», supremo libro de mujer escrito por una mujer, ocupará lugar preferente en la sección de libros de la Exposición Nacional Femenina que habrá de celebrar el próximo 29 del corriente la II Fiesta Intelectual de la Mujer.

SE FRACTURO UN BRAZO

Luis Enrique Menéndez Calero, de 16 años, vecino de O-Reilly 253, fué asistido en el Primer Centro de Socorro por los doctores Dobal y Rodríguez Núñez de la fractura del brazo derecho, que sufrió al lanzar una pelota.

Actúan los caballeros de Colón en favor del hebreo perseguido y sin patria

Roosevelt también es partidario de que se cree el Hogar Nacional para los judíos en Palestina. Labor que enaltece a las almas buenas. Dos bellos documentos

En la reunión trimestral ordinaria de la Junta Suprema de Directores de la Orden de Caballeros de Colón, celebrada en Ashville, N. C., el 21, 22 y 23 de octubre pasado, el Caballero Supremo de la Orden, Martin H. Carmody, informó haber escrito una carta con fecha 17 de octubre al Presidente de los Estados Unidos, Franklin D. Roosevelt, expresándole «el más profundo sentimiento de compasión de la Orden por los perseguidos judíos de Europa» y urgiendo del Gobierno americano el empleo de su influencia para que sea protegido el derecho de los mismos «al refugio y protección en el solar de sus abuelos».

La carta del Caballero Supremo Carmody fué adoptada como propia por la Junta Suprema. El texto de la carta y el de la respuesta del Presidente Roosevelt, de fecha 21 de octubre, son los siguientes:

17 de octubre de 1938.

Señor Presidente:

La Orden de los Caballeros de Colón, que abarca quinientos mil miembros, movida por los mismos sentimientos de leal proceder y justicia que la han hecho protestar prontamente en diferentes ocasiones de persecución efectuada por gobiernos y grupos fanáticos contra gentes de distintos credos que buscan solamente el disfrute de su derecho que Dios les ha dado de honrar a su Creador de acuerdo con los dictados de su conciencia, expresa el más profundo sentimiento de compasión por los perseguidos judíos de Europa, y muy respetuosamente urge del Gobierno Americano el empleo de su influencia para que sea protegido en el más amplio significado, el desamparado derecho establecido e intentado por el mandato de Palestina que garantiza a los judíos, ahora duramente perseguidos en Europa, al refugio y protección en el solar de sus abuelos.

Para que los lazos que unen a todos los hombres en la humana confraternidad que se actúe prontamente

Respetuosamente de usted.

(f) **Martín H. Carmody.**
Caballero Supremo.

Hon. Franklin D. Roosevelt.
Presidente de los Estados Unidos.
Casa Blanca.
Washington.D. C.

La respuesta del Presidente Roosevelt

La Casa Blanca,
Washington, D. C.
Hyde Park, New York, 21 de octubre de 1938.

Mi querido Mr. Carmody:

Tengo mi mayor aprecio para lo que expresa en su carta del 17 de octubre de 1938, en nombre de la Orden de los Caballeros de Colón, referente al problema de Palestina. En numerosas ocasiones, como usted sabe, he manifestado mi simpatía por el establecimiento de un Hogar Nacional para los judíos en Palestina y, no obstante todas las dificultades para el logro de ese objetivo, me siento esperanzado por el programa que se ha hecho, y por los notables éxitos de los colonos judíos en ese país.

Nosotros hemos mantenido constantemente ante el Gobierno británico por medio de nuestro Embajador en Londres, el interés que el pueblo americano tiene en Palestina y tengo todas las razones para creer que nuestro gobierno está perfectamente informado de la opinión pública acerca de la materia en este país. A nosotros se nos aseguró, en las discusiones celebradas en Londres hace poco más de un año, que el Gobierno británico nos tendría bien informados de cualquier proposición que pudiera hacerse al Consejo de la Liga de las Naciones para la modificación del Mandato de Palestina. Nosotros esperamos, por lo tanto, tener la oportunidad que nos ha sido ofrecida de comunicar al Gobierno británico nuestros puntos de vista con respecto a cualquier cambio en el Mandato que pudiera ser propuesto como resultado del próximo informe de la Comisión del Reparto de Palestina. Entiendo, sinembargo, que bajo los términos de nuestro convenio con la Gran Bretaña respecto del Mandato de Palestina no tenemos posibilidad de prevenir modificaciones en el Mandato. Lo más que podemos hacer es declinar la aceptación como aplicable a los intereses americanos de cualquier modificación que afecte a esos intereses a menos que le hayamos dado nuestro asentimiento.

Usted puede estar seguro de que continuaremos siguiendo la situación con la mayor atención.

Sinceramente de usted,

(f) **Franklin D. Roosevelt.**

Mr. Martín M. Carmody,
Caballero Supremo,
Caballeros de Colón,
New Haven, Conn.,

Mañana martes día 22, Junta extraordinaria a las nueve de la noche y en su local social celebrará junta extraordinaria el Consejo de San Agustín número 1390 de la Orden de Caballeros de Colón, para tratar asuntos de gran importancia para un inmediato y mayor desarrollo del propio Consejo. Para esta junta cita, de manera muy encarecida, a todos los miembros del Consejo, el Secretario de Actas, doctor Saul Sáenz de Calahorra.

Donación para la Biblioteca del Consejo

El doctor José F. Ferrer y Rovira, miembro distinguido del Consejo S. Agustín y Profesor Agregado de Farmacología en la Universidad, ha dedicado a la biblioteca del Consejo un ejemplar de su valiosa obra «Capítulos de Farmacología.»

Delicado obsequio

El señor Joaquín Fríguls, muy estimado miembro del Consejo, obsequió por medio de la suerte a seis de los miembros que asistieron a la junta celebrada el pasado martes, con unos excelentes devocionarios dedicados expresamente a los Caballeros de Colón. Los miembros agraciados son los señores Oscar S. Abello, Miguel Angel Martínez, Fernando de los Santos, doctor Francisco A. Borrego, Nicolás Izquierdo y Antonio Alegría. Es la tercera vez que el señor Fríguls hace tan delicado obsequio a los asistentes a las juntas.

A LOS TENEDORES DE

BONOS DE ORO DE LA REPUBLICA DE CUBA PARA LA ESTABILIZACION DEL AZUCAR, CON FONDO DE AMORTIZACION, GARANTIZADOS AL 5½%, VENCEDEROS DICIEMBRE 1 DE 1940.

POR ESTE MEDIO SE NOTIFICA, que de acuerdo con lo dispuesto en el Artículo Catorce del Convenio de fecha 16 de Diciembre de 1930, firmado entre la República de Cuba, La Corporación Exportadora Nacional de Azúcar, The Chase National Bank of the City of New York y The National City Bank of New York, el infrascrito The Chase National Bank the City of New York, como Trustee, bajo dicho Convenio ha sorteado para su redención y retiro en Diciembre 1 de 1938, para los fines del fondo de amortización creado en dicho Convenio $588,380 cantidad de principal de Bonos Oro para la Estabilización del Azúcar, Con Fondo de Amortización, Garantizados al 5½% fechados Diciembre 1 de 1930 y vencederos Diciembre 1 de 1940, de las siguientes denominaciones y número de series:

BONOS EN LA DENOMINACION DE $1,000. c/u — Marcados con la letra "M"

70	2351	5297	12601	15522	19124	25829	27489	28109	29580	30097
392	2358	5300	12606	15527	19130	25838	27503	28116	29596	30112
423	2361	5308	12612	15541	20871	25883	27514	28135	29597	30117
441	2371	5318	12613	15555	20937	25885	27530	28157	29602	30128
442	2372	6128	12617	16784	20945	25886	27542	28173	29607	30137
446	2373	6137	12631	16789	20949	25888	27550	28178	29612	30139
462	2374	6152	12633	16804	20951	25894	27555	28190	29628	30140
471	3209	6168	12643	16819	20976	25896	27591	28216	29647	30141
472	3224	6169	12657	16834	21004	25917	27623	28218	29652	30145
482	3233	6172	12671	16842	21006	25935	27624	28221	29664	30148
511	3242	6176	12688	16843	21356	25943	27633	28229	29673	30149
513	3244	6194	12690	16856	21359	25945	27646	28247	29674	30150
525	3260	6202	12693	16859	23812	25953	27651	28260	29679	30153
526	3271	6454	12705	16863	24246	25971	27654	28275	29681	30158
554	3286	6455	12708	16897	24256	25975	27664	28291	29684	30159
555	3309	6520	12720	16910	24371	25991	27668	28312	29693	30161
559	3311	6525	13693	16923	24824	26144	27686	28324	29697	30168
568	3312	6529	13704	16935	24826	26145	27696	28332	29711	30171
569	3318	6537	13714	16965	25303	26149	27715	28371	29722	30290
571	3710	8885	13715	16971	25319	26165	27720	28374	29740	30314
579	3717	8889	13723	16972	25322	26169	27738	28378	29741	30319
584	3746	8906	13724	16975	25330	26181	27770	28380	29750	30329
585	3749	8912	13768	16979	25339	26190	27798	28388	29765	30336
593	3753	8915	13781	18780	25525	26457	27802	28545	29774	30342
603	3756	8923	14276	18787	25538	26465	27804	28739	29782	30346
615	3773	8959	14321	18788	25540	26481	27808	28740	29784	30350
620	3776	8961	15246	18792	25550	26494	27813	29101	29794	30357
643	3788	8973	15253	18805	25553	26554	27824	29248	29803	30364
659	3813	8975	15257	18817	25562	26591	27842	29258	29816	30374
660	3819	8993	15258	18818	25571	26617	27853	29260	29828	30375
662	3824	9000	15267	18824	25579	26627	27861	29267	29836	30384
672	3826	9016	15270	18825	25585	27051	27889	29285	29843	30406
680	3829	9020	15275	18832	25593	27250	27901	29303	29848	30415
684	3833	9023	15280	18844	25638	27265	27934	29305	29868	30416
685	3834	9025	15337	18871	25643	27289	27942	29315	29886	30425
710	3836	9030	15340	18872	25646	27299	27985	29316	29951	30426
717	3846	9039	15355	18874	25648	27326	27988	29326	29957	30441
718	3847	9041	15361	18891	25662	27336	27995	29352	29958	30446
1294	3876	9048	15362	18917	25667	27344	28004	29356	29959	30448
1301	3881	9053	15371	18920	25678	27346	28005	29359	29963	30460
1307	3884	9070	15375	18953	25685	27376	28014	29364	29964	30464
1328	3890	9080	15399	18976	25694	27391	28018	29367	29966	30514
1332	3891	12466	15402	18978	25713	27399	28043	29374	30007	30577
1336	3905	12489	15406	18989	25728	27411	28054	29489	30034	30628
1342	3908	12507	15408	19013	25732	27418	28064	29490	30044	30632
1349	3909	12510	15416	19033	25733	27428	28067	29496	30056	30636
1361	3921	12526	15418	19036	25770	27434	28071	29497	30071	30637
2096	3928	12531	15422	19078	25771	27444	28078	29505	30073	30639
2209	3940	12532	15426	19081	25804	27445	28086	29514	30074	33615
2218	3942	12536	15430	19097	25806	27454	28091	29515	30075	36250
2347	5257	12600	15450	19121	25819	27487	28105	29523	30079	36265
2335	3949	12553	15442	19116	25815	27488	28107	29535	30081	36293
										36316

BONOS EN LA DENOMINACION DE $500. c/u — Marcados con la letra "D"

1	221	400	539	609
3	232	440	541	1049
131	280	523	547	1050
191	299	527	587	

BONOS EN LA DENOMINACION DE $100. c/u. — Marcados con la letra "C"

16	1278	1580	2044	2429
40	1310	1590	2051	2432
355	1314	1602	2055	2452
515	1354	1622	2056	2494
966	1357	1626	2325	2495
1196	1359	1642	2328	2497
1202	1365	1847	2404	2519
1208	1517	1942	2416	2530

BONOS EN LA DENOMINACION DE $20. c/u. — Marcados con las letras "X X"

16	378	462	606	1546	1824	2140	2652	2734	4254
19	381	476	648	1613	1831	2169	2654	2753	4265
40	386	484	936	1625	1838	2358	2669	2761	4271
43	389	500	1042	1633	1912	2382	2670	2772	4274
119	395	506	1155	1682	1917	2388	2671	2792	
250	417	507	1327	1701	1918	2499	2678	2821	
251	418	509	1447	1702	2024	2518	2690	2843	
261	427	515	1449	1703	2026	2534	2691	2855	
279	454	516	1454	1796	2089	2576	2723	2860	
367	457	530	1481	1816	2136	2599	2732	2869	

Dichos Bonos serán vencederos y pagaderos y serán redimidos y pagados en Diciembre 1 de 1938, por su valor de principal, junto con sus intereses acumulados hasta la mencionada fecha de redención, en la oficina principal de The Chase National Bank of the City of New York, calle Pine esquina a Nassau, Barrio de Manhattan, Ciudad de New York, Estados Unidos de América, o de The National City Bank of New York, calle Wall No. 55, Barrio de Manhattan, Ciudad de New York, Estados Unidos de América, Agentes Fiscales, designados en dicho Convenio, o en las sucursales de cualquiera de dichos Agentes Fiscales, situadas en la calle Aguiar No 310 y calles O'Reilly y Compostela respectivamente, en la Ciudad de La Habana, República de Cuba, pero solamente con cargo a cantidades que estén entonces a la disposición y en poder de dichos Agentes Fiscales para tal propósito, contra la entrega de dichos Bonos con todos sus cupones adheridos y que venzan en o después de dicha fecha de redención.— El cupón de Diciembre 1 de 1938 deberá ser separado y presentado en la forma usual para su cobro.— Desde y después de Diciembre 1 de 1938 el interés de dichos Bonos dejará de acumularse y todos los cupones de intereses pertenecientes a tales Bonos y que venzan después de dicha fecha, quedarán nulos y sin valor.

Hasta el 19 de Octubre de 1938, los Bonos cuyos números se expresan a continuación, previamente amortizados no han sido presentados para su cobro:

M —	415	435	5253	19117	21361	28009	28164	28289	36234
	425	436	5255	21357	24247	28125	28212	28294	
	426	5251	6396	21360	27062	28131	28286	28837	
D —	132	134	340	529	530	537	585	586	605
C —	459	465	959	967	1574	1993	2473		
	460	466	960	1131	1576	2095	2498		
	462	467	961	1569	1650	2470	2515		
	463	469	964	1571	1665	2471	2549		
XX —	38	527	1551	1908	1984	2657	2757	2823	
	39	1044	1621	1909	1986	2658	2759	2824	
	41	1045	1691	1910	1987	2659	2764	2829	
	42	1046	1693	1911	2129	2660	2767	2836	
	44	1047	1694	1914	2131	2677	2769	2837	
	45	1048	1695	1915	2134	2688	2770	2838	
	270	1049	1704	1916	2357	2694	2771	2856	
	271	1153	1718	1931	2496	2703	2786	2857	
	272	1154	1830	1932	2528	2716	2812	2858	
	274	1156	1876	1981	2530	2733	2814	2859	
	365	1305	1877	1982	2531	2737	2820		
	366	1306	1878	1983	2655	2748	2822		

THE CHASE NATIONAL BANK OF THE CITY OF NEW YORK.—Trustee

N. GELATS y Cía.

Habana. BANQUEROS Aguiar 106-108

Vendemos cheques de Viajeros
Pagaderos en todas partes del mundo
y Cartas de Crédito Circulares
en las mejores condiciones.

"SECCION DE CAJA DE AHORROS"

M.E.C.D. 2016

ESTA LABORANDO LA JUNTA DE SUPERINTENDENTES EN LA REFORMA DE LA ENSEÑANZA PRIMARIA

ESTUDIOS COMPLEMENTARIOS PARA EL ALCANTARILLADO DE S. DE CUBA

Hoy empezarán en la ciudad de Camagüey los trabajos de bacheo y arreglo de calles

Dispónese la Jefatura de la Ciudad a poner coto a la fiebre de fijar anuncios en las paredes y puertas de las casas. Trátase de conseguir embellecer La Habana

En su reciente viaje al interior el Secretario de Obras Públicas, dispuso que dieran hoy comienzo los trabajos de reparación de calles en la ciudad de Camagüey, y algunas otras en aquella provincia. La consignación de que se dispone es pequeña, pero el Departamento, después de escuchar y atender las solicitudes de las clases vivas y los informes técnicos correspondientes, ha hecho una oportuna elección.

El Ingeniero Jefe del Distrito, señor Morató, ha laborado activamente en la consecución de este plan parcial, que se pondrá en vigor para acometer dichos trabajos.

Estudios complementarios para el alcantarillado de Santiago de Cuba

Otra de las consecuencias del viaje del Secretario de Obras Públicas al interior, ha sido la de disponer la inmediata ejecución de varios estudios complementarios al proyecto general ya hecho para el alcantarillado de la ciudad de Santiago de Cuba, las obras del cual han empezado parcialmente; esta medida ha sido tomada por el ingeniero Ruiz Williams en su deseo de garantizar la eficiencia de las obras que se ejecutan y que éstas respondan a las necesidades de la ciudad.

Velando por la limpieza de las calles

El Ingeniero Jefe de la Ciudad, señor Eduardo Gastón, ha cursado a la Policía Nacional una nueva comunicación relativa a las infracciones del Reglamento de Limpieza de Calles por entidades anunciadoras, por partidos políticos y por particulares.

Especialmente se da a conocer que en la Calzada 10 de Octubre en la Víbora, en la Avenida de Padre Varela y en muchas otras calles aparecen cubiertas de carteles que anuncian Verbenas, concentraciones, mitines, fiestas y demás actos, con manifiesto perjuicio del buen gusto y del ornato público.

Ha llegado esta propaganda al extremo de que por los alrededores del Puente de Agua Dulce han aparecido carteles anunciando una fiesta bailable en un pueblo del interior de la provincia.

El citado ingeniero informa en su comunicación a la policía, que la Corporación Nacional del Turismo coopera en lo posible para evitar que se contravenga el Artículo 5o. del vigente Reglamento citado, pero ello no obstante, por lo que urge que los vigilantes de recorrido de las distintas Estaciones de Policía persigan y denuncien a los infractores.

Informes del Negociado de Alcantarillado

El Ingeniero Jefe del Alcantarillado ha informado a la Jefatura de la Ciudad de los trabajos ejecutados por las cuadrillas destinadas a la limpieza de tragantes y registros en distintas zonas de la Habana, y su continuación en otras; de los trabajos de la Comisión de Estudios, de las reparaciones hechas en los talleres y atenciones a la Planta de Bombas de Casa-Blanca.

También se limpiaron las rejas de las conexiones de aguas pluviales que desaguan en el litoral, pues las marejadas últimas habían acumulado en ellas basuras en gran cantidad.

PRESO UN JOVEN QUE ACABABA DE AGREDIR A OTRO

Había tomado un ómnibus para escaparse. Surgió la riña por causa del juego

En el pueblo de Alquízar, con motivo de la verbena que se viene celebrando con fines benéficos se autorizó el juego, instalándose distintos departamentos. En uno de ellos fungía de banquero Sebastián Milanés, de 53 años vecino de J. María 113 y entre los jugadores se encontraban Bernardo Reina Hernández de 18 años, vecino de Mayía Rodríguez 47, en aquel pueblo, y Alejandro Morales Amate, de 29 años, vecino de Cuba, en Güira de Melena, que efectuaban un juego con nueve dados y a numeración mayor.

El joven Reina, campesino, observó la manera fácil de ganar dinero y dispuso de cinco pesos que le habían entregado para algunas compras.

Comenzó a jugar y en los primeros momentos su capital aumentó, pero a los pocos momentos vió con sorpresa que había perdido los cinco pesos, estimándose estafado.

En esas condiciones llamó a un lado a Milanés y a Morales para que le reintegraran dicha cantidad a lo que respondieron diciéndole «para que es primo», al propio tiempo que Morales le daba una bofetada en el rostro. A ello, ya ofuscado Reina, extrajo su cuchillo de trabajo que llevaba en la cintura, con el fin de defenderse pero Morales, hombre de constitución más fuerte que él, se le abalanzó, por lo que tiró un golpe con el cuchillo, cuya arma alcanzó en la parte posterior de la espalda a Morales que cayó al suelo herido.

Al verlo en esas condiciones y presumiendo que lo había matado lanzó el cuchillo y se dió a la fuga. Al llegar a la carretera se sentó en la misma. Transcurrido algún tiempo encontró un amigo suyo al que pidió le facilitara algún dinero. El amigo le entregó un peso, que aprovechó para tomar un carro de la empresa «Omnibus Azules», dirigindose a esta Capital.

Al llegar Reina a la esquina de Zanja e Infanta, Sebastián Milanés, el banquero, que viajaba en el ómnibus se dió cuenta de la presencia de aquél, por lo que requirió el auxilio del alistado del Ejército Carlos F. Valdés, para que procediera a su arresto cosa que el militar efectuó conduciéndolo a la Sexta Estación de Policía, donde fueron levantadas las actuaciones de rigor y con las mismas se dió cuenta al Juez de Guardia Diurna doctor Antonio M. Lazcano, quien instruyó de cargos al acusado, ordenando su remisión al pueblo de Alquízar a la disposición de la autoridad de allí.

PARTIDO LIBERAL

Barrio de Ceiba

Se hace saber por este medio que el comité oficial del Partido ha sido instalado en la calle de Revillagigedo número 72, esquina a Apodaca.

Generoso González,
Presidente.

GODOY-SAYÁN
SEGUROS Y FIANZAS
(INSURANCE AND BONDING)
TELEFONOS:
M-9866 M-9867
AGUIAR 77
HABANA, CUBA

Tres personas lesionadas de gravedad al chocar un auto contra una marca de concreto

El suceso ocurrió en el kilómetro 20 de la carretera central. Un ómnibus perdió la dirección, chocando con una máquina. Varios heridos. Acusan a uno de los drivers

MARIANAO, noviembre 20.—En la Casa de Socorro, por el doctor Calves, fueron asistidos de lesiones graves Francisco López Guerra, natural de la Habana, de 19 años, vecino de Santa Brígida 15; Cecilio Ferrer Reinoso, vigilante de la Oncena Estación, vecino de Concepción 5, e Hilario Martínez, también vigilante, perteneciente a la Octava Estación. De lo actuado por el cabo de la Policía Antonio Martínez, y el vigilante Cruz, que se constituyeron, se supo que entre los tres lesionados alquilaron en la Habana el auto 9135 en un peso sesenta centavos, manejándolo López Guerra, que carecía de Cartera Dactilar, y al llegar cerca del pueblo de Caimito de Guabal chocaron contra la marca del kilómetro número 20, que es de concreto, cayendo el auto por un terraplén, causándose las lesiones sus ocupantes, y quedando el vehículo casi destrozado.

Otro choque donde resultaron varios heridos

El ómnibus de la ruta 43, número 1,008, que manejaba el chofer Raúl Rozan Felipe, vecino de Monte 1,063, al llegar al puente de Mordazo, en Puentes Grandes, se le rompió la dirección, yendo a chocar con el auto número 8,123 del Dr. Luis Alberto Bernal, vecino de la calle 8, entre Tercera y Quinta, resultando con lesiones los pasajeros del ómnibus, Enrique Mayola, Francisco Vicente Morales y otros.

El Dr. Bernal resultó con lesiones menos graves, siendo asistidos todos en la Casa de Socorro por el médico de guardia, constituyéndose el cabo Martínez y el vigilante Cruz. El Dr. Bernal acusó como imprudente al chofer Rozan.—**A. Martínez.**

ULTIMAS NOTICIAS TRASMITIDAS POR RADIO EN BURGOS

Distribuídas entre los soldados del Gral Franco doce toneladas de tabaco enviadas de Cuba

(Noticias trasmitidas anoche por la FET-5, de Burgos).—El Vicecónsul de Cuba en Pontevedra, Sr. Durán, ha sido recibido por el secretario particular de S.E. el Generalísimo, a quien le ha entregado un magnífico bastón de mando para el Caudillo.

—Se han distribuído a los soldados que luchan en los frentes del Ebro, Lérida y Extremadura, doce toneladas de tabaco cubano, obsequio de la Falange de Cuba, que les fué llevado por el Sr. Villanueva, Presidente de esa organización.

—Un evadido de la zona roja que llega a San Sebastián informa lo siguiente: «Que al salir del cuartel de Barcelona donde se suministraban raciones de pan, se hacía imposible el tránsito por la calle debido a la gran demanda de ese producto y a la enorme escasez del mismo». Asegura el evadido que llegaron a ofrecerle 25 pesetas por el pan que él había obtenido. Un par de zapatos vale 150 pesetas y un pantalón interior 120. En Barcelona sólo hay dos restaurantes que sirven sin tickets: la Granja y Oro del Rhin, donde un plato de sopa con caldo «magic» vale 50 pesetas, y un biftec 425 pesetas.

—El número de prisioneros hechos a los rojos en la campaña del Ebro se eleva a 19,779, siendo su total de bajas más de 75.000, de las cuales nuestros soldados han dado sepultura a 13,275 cadáveres. Se han cogido 14 cañones, 29,347 tiros, 45 morteros, 181 ametralladoras, 213 fusiles ametralladoras, 2.411 fusiles de repetición, 7.635 cuchillos de bayonetas y 18 tanques rusos, 17 tanques inutilizados, 76.989 granadas de morteros, 690 kilogramos de explosivos, 36,436 granadas de mano y más de tres millones de cartuchos. Los aviones derribados son: Ratas, 139 seguros y 76 probables; Curtis, 77 seguros y 18 probables; Martín, 17 seguros y seis probables. Total: 242 seguros y 94 probables.

OFRECERA LA ENSEÑANZA TECNICA LA VERDADERA BASE EFECTIVA PARA EL PROGRESO INDUSTRIAL

Nutridos contingentes de jóvenes animosos y dispuestos a ingresar en la Escuela de Artes y Oficios. Nombrado director de la misma el ingeniero señor Silvio Acosta

Contra el muro de uno de los corredores de la Escuela Superior de Artes y Oficios de la Habana, el fotógrafo sorprendió a nuestro compañero Maribona entrevistando al Director, arquitecto Silvio Acosta.

A propuesta del Claustro de Profesores de la Escuela Superior de Artes y Oficios de la Habana, fué nombrado por el Honorable Sr. Presidente de la República, Director de la misma, el Ingeniero y Arquitecto Sirvio Acosta, para cubrir la vacante que dejara por renuncia irrevocable su predecesor, señor Fernando González.

Los lectores del DIARIO ya conocen al arquitecto Silvio Acosta a través de las informaciones que de sus múltiples actividades ofrecemos de cuando en cuando. El profesor Acosta es miembro destacado del Colegio de Arquitectos de la Habana, del que ha sido secretario por varios períodos, y en el que preside la Comisión de Urbanismo y es miembro del Tribunal Superior de Sanciones. Miembro de la Comisión Nacional de Arqueología; de la Comisión de Impuesto Territorial; de la Comisión Reorganizadora de la Enseñanza de Artes y Oficios; ex-Director de la Revista del Colegio de Arquitectos; ex-profesor de Física, Química y Matemáticas de varios prestigiosos colegios privados; conferencista Primer Premio del Concurso para el Monumento a Pío Alvarez; autor de varios estudios sobre la enseñanza técnica industrial y sobre Historia de la Arquitectura.

Acudimos a su despacho de la Escuela de Artes y Oficios a felicitarlo y a hacerle algunas preguntas sobre tópicos relacionados con su nuevo cargo. La primera fué para que nos aclarase la confusión existente entre la enseñanza de Artes y Oficios y la Técnica Industrial.

—No existe diferencia alguna—nos contesta el profesor Acosta—entre las Escuelas de Artes y Oficios y las Escuelas Técnicas-Industriales. Las Comisiones reorganizadoras de estas enseñanzas, nombrada a virtud de la Ley Docente, que trabajaron conjuntamente, siendo yo miembro de una de ellas, llegamos, después de estudios meditados sobre el problema a la conclusión de su igualdad, y escogimos un nombre genérico para todas: «Escuelas de Artes, Oficios e Industrias», como se llaman en México. Las escuelas europeas de este tipo están inspiradas, y así lo hacen constar en los Decretos de sus organizaciones, (Bélgica, Suiza, Turquía, etc.) en las Escoles d-Arts et Metiers francesas y en los «Technikun» alemanes, y los planes de estudios de estos centros son análogos.

—¿Qué opinión tiene usted sobre las peticiones y ansias del alumnado?

—Los alumnos están deseosos de constituir oficialmente la Federación de Estudiantes Técnicos de esa Escuela, con el objeto de organizarse debidamente para poder, al través de aquélla, hacer las peticiones que estiman justas. El último conflicto que se suscitó en esta Escuela se debió principalmente a la protesta sobre un Decreto del anterior Secretario de Educación, en el cual se limitaba el número de ingresos a la cantidad de cien alumnos en Preparatoria, y otros cien en Primer Año, dando por resultado que muchísimos aspirantes no pudieran recibir la utilidad de las enseñanzas que allí se ofrecen. Ellos estimaban que siendo esta una de las pocas escuelas destinadas a la clase pobre, en donde se imparte una enseñanza tan necesaria, el limitar el ingreso era atentar contra las aspiraciones de dicha clase, lo que dió lugar a que directamente protestaran ante el Secretario de Educación y por medio de la asamblea celebrada al efecto. Al tener ellos constituída su Federación oficial, estas mismas aspiraciones podían haberse canalizado de un modo más sencillo y hubieran llegado a comprensiones mutuas profesores y alumnos.

—¿Cuál es el número actual de alumnos?

—Alrededor de novecientos, y doscientas solicitudes de oyentes. Resultan excesivos porque se trata de talleres, donde la capacidad es más limitada, aparte del presupuesto tan exiguo para materiales con que contamos. Esto demuestra el anhelo de aprender de la juventud.

—¿Cuál es la importancia de la enseñanza técnica?

—Ella constituye la verdadera base del progreso industrial de todo país. Un reputado tratadista ha dicho: «La riqueza de Suiza reside en las dotes de entendimiento y trabajo manual del ciudadano. El aprendizaje exclusivo forma buenos obreros; pero no los deja abarcar el conjunto, y los lleva fácilmente a la rutina, si no tienen como complemento una enseñanza extensa que amplifique los horizontes del aprendiz y que lo informe acerca de todo lo de su oficio.»

—¿Cuántos años lleva esta Escuela de funcionamiento?

—Fué fundada por el doctor Fernando Aguado y Rico, del cual lleva su nombre por un Decreto reciente, el 30 de abril de 1882. Ahora esperamos el apoyo que viene prometiendo, el actual Secretario de Educación, para dotarla del material, equipos y locales suficientes.

—¿Tienen ustedes clases diurnas y nocturnas?

—La enseñanza diurna es completa; pero la nocturna es solamente teórica, faltándole el complemento de la práctica, como la tiene en otros países.

—¿Qué valor tienen los títulos que aquí se expiden?

—Hasta el presente no tienen ningún amparo legal. Se hace necesaria una legislación que proteja a sus graduados, ya como obreros calificados o como técnicos intermediarios entre los universitarios y los obreros, sin lesionar intereses de los universitarios, con quienes pretenden mantener las mejores relaciones.

—¿Cuáles son sus intenciones como Director?

—Me propongo lograr una coordinación perfecta entre alumnos y profesores, a base de un respeto y afecto mutuos, y tratar por todos los medios posibles de mejorar la aplicación de nuestras enseñanzas, procurando también que en los últimos años los alumnos practiquen directamente en las fábricas y talleres, esperando para ello que nos brinden su concurso los señores industriales.

VEA

la llegada del Coronel Batista a la Habana.

La edición en ROTOGRABADO DEL DIARIO DE LA MARINA que se publicará al día siguiente de la llegada a nuestra capital del Coronel Batista, llevará una nutrida información gráfica de tan importante acontecimiento.

BUSQUE EL ROTOGRABADO DE ESE DIA. Esté al tanto de todo lo que pasa en Cuba por medio del

Rotograbado diario del

DIARIO DE LA MARINA

UNA SOCIEDAD DE MINORISTAS CON SUPERAVIT

Trátase de la Asociación de Detallistas de Tabacos y Cigarros. Ultimos acuerdos

Presidida por el titular S. José de la Vega y actuando en la Secretaría el vice secretario señor Adriano Díaz, celebró su sesión mensual ordinaria la Junta Directiva de la Asociación de Detallistas de Tabacos y Cigarros, con la asistencia de sus miembros señores Jesús Piñeiro, José Ramón Pérez, Eugenio González, Fabián Conde, Jesús Suárez, Darío Mosquera, Manuel Garrido, José Torreiro y Felipe Alonso

Explicado el objeto de la convocatoria y leída la orden del día, se dió comienzo al acto, aprobándose el acta de la sesión al ser conocida, así como el balance de tesorería cerrado el día último del próximo pasado, que arroja un buen superávit, con el cual se mostraron conformes los reunidos.

Entrando en las cuestiones informativas y previo el correspondiente aporte de datos, la Junta quedó impuesta del movimiento de asociados en el que se observan numerosas altas y ninguna baja; procediéndose luego a informar de las gestiones realizadas por el Ejecutivo, así como por los delegados de la Asociación ante otros organismos, en los que se encuentra representada la entidad; y con amplio informe de la Secretaría la Junta aprobó también el del Departamento Legal, contentivo de numerosos servicios prestados a los miembros asociados.

Después de informar la Comisión de Beneficencia y otras, se dió cuenta de la correspondencia cursada, sometiéndose a la consideración de los reunidos, distintas comunicaciones sobre las cuales debían recaer acuerdos, figurando en primer término la que debe dirigirse a determinada firma manufacturera, y también a la Unión de Vendedores, exponiéndoles la forma en que se produjo la Junta con ese motivo, para su conocimiento

Complaciendo los deseos de la Federación Nacional de Detallistas, para que se nombrara un delegado más ante dicho organismo, la Junta designó al señor Eugenio González.

Entre otros acuerdos, se tomaron los siguientes dirigirse a las firmas industriales del giro, para que presenten sus proposiciones a la subasta del servicio de reposición que se llevará a cabo en la próxima sesión suscribir contrato del servicio de abastecimiento de agua de la casa social, así como el correspondiente a obras proyectadas.

Por último, se designaron en comisión a los señores Jesús Piñeiro, Adriano Díaz y Jesús Suárez, a fin de que preparen la candidatura que corresponde presentar a la Junta Directiva, para las elecciones que se convocarán en el mes venidero.

Inmediatamente se empleará parte de la recaudación por deportes en los Institutos

José María Ots dictará un ciclo de tres conferencias en el Seminario de Investigaciones Históricas. Rinde una labor útil la Higine Escolar. Trabajos prestados

Un ciclo de tres conferencias habrá de pronunciar el profesor José María Ots Capdegui en el Seminario de Investigaciones Históricas de la Secretaría de Educación.

Tendrá lugar la primera el miércoles, 23, a las cinco y media de la tarde, en el local de la Academia de Ciencias, sita en Cuba 84, que ha sido escogido como escenario para los cursillos de la citada institución.

El doctor José María Ots Capadegui es decano de la facultad de Ciencias jurídicas, económicas y políticas de la Universidad de Valencia y director del Instituto Hispanocubano de Historia de América, de Sevilla, «Fundación Rafael G. Abreu»

Las otras dos conferencias del citado profesor tendrán lugar el lunes 28 y el miércoles 30 de noviembre.

El programa que habrá de desarrollar el doctor Ots es el que ofrecemos a continuación:

«El Municipio hispanoamericano del período colonial.

1.—Los precedentes castellanos.

a) Ciudades y Concejos en la Edad Media de Castilla.

b) Función social de los municipios castellanos.

c) Función económica.

d) Función jurídica.

e) Función militar.

f) Función política.

g) Las grandes reformas administrativas de Alfonso XI y su influencia en la vida municipal.

h) El municipio castellano en la época de los descubrimientos colombinos.

II.—Régimen municipal de las ciudades fundadas en los territorios re Indias.

a) Proyección en las Indias del Municipio castellano.

b) La fundación de ciudades y la provisión de oficios. Concejiles en las ciudades de nueva fundación.

c) Atribuciones de los Cabildos municipales.

d) La burocracia municipal.

III.—La decadencia de los municipios indianos.

a) La enajenación de los oficios concejiles en las ciudades de las Indias.

b) Los Corregidores.

c) Las reformas municipales de Carlos III.

d) Los cabildos municipales y las luchas por la Independencia de América».

Continúa laborando la Junta de Superintendentes

La Junta de Superintendentes de Escuelas continúa discutiendo, en sesión permanente, las reformas que se han de introducir en la enseñanza primaria, por sugerencia del doctor Aurelio Fernández Concheso, Secretario de Educación Pública.

Muy adelantados se encuentran ya los trabajos de dicho organismo, que espera tener ultimada la reforma integral para el día 28 de los corrientes.

Muy eficaz la labor de Higiene Escolar

Muy eficaz ha sido la labor realizada últimamente por el departamento de Higiene Escolar de la Secretaría de Educación.

El doctor Aníbal Herrera y Franchi Alfaro, director del mismo, nos ha informado que el personal a su cargo ha desarrollado los siguientes trabajos:

Escuelas visitadas, 329; alumnos inspeccionados, 52,925; alumnos examinados, 12,288; alumnos reportados a distintos servicios médicos, 4.938; alumnos reportados a los servicios dentales, 1,909; charlas pronunciadas por los médicos, 135.

Los alumnos reportados a los departamentos médicos: por afecciones de la piel, 212; desnutridos, 453; glanglionares, 1,155; sospechosos de adenoides, 481; por amigdalitis hipertróficas o supuradas, 1,205; afecciones de los ojos, 460; afecciones de los oídos, 112; afecciones de la nariz, 213; por otras afecciones, 76; aislados de las escuelas por enfermedades infecto-contagiosas, 123.

Se empleará inmediatamente parte de la recaudación

Inmediatamente se ha de aplicar parte de la recaudación obtenida por concepto de la matrícula deportiva, a fin de que los estudiantes de los Institutos de Segunda Enseñanza puedan practicar los deportes que deseen.

Los comités estudiantiles de los Institutos de la Habana y la Víbora, reunidos con el delegado del Secretario de Educación, doctor Aureliano Sánchez Arango, acordaron interesar de la Comisión Nacional de Educación Física y Deportes que se emplee de inmediato el 28% del importe total de lo recaudado por ese concepto por cada uno de los Institutos.

Los estudiantes citados continuarán haciendo gestiones, según se nos informa, hasta que se reintegre a cada uno de esos centros el total de lo obtenido por la matrícula deportiva.

El señor Aramís del Pino, profesor de Educación Física del Instituto de Marianao, se ha entrevistado con el Subsecretario de Educación, doctor Velázquez, tratando de asuntos relacionados con su cátedra.

Un homenaje a Enrique José Varona

Los alumnos de la Escuela Técnica Industrial de Varones han rendido un tributo al filósofo cubano Enrique José Varona.

Dicho plantel, que está situado en Rancho Boyeros, lleva el nombre del ilustre pensador cubano.

Consistió el tributo en depositar una ofrenda floral en la tumba que guarda sus restos en la Necrópolis de Colón y en dedicar unas frases a su personalidad insigne.

ATACO E HIRIO PEPE PUÑALADA A UN COMPAÑERO

Diferencias surgidas por dinero pusieron a ambos individuos frente a frente

En la esquina de B y Quinta, en el Vedado, se encontraban reunidos conversando amigablemente Angel Hernández, de 35 años, vecino de C. número 62; Juan Céspedes Gómez, de 31 años, vecino de 3 número 161; Pastor Villareal Salgado, de 51 años, de 25 esquina a G., José Borges Romero, de 44 años, vecino de 4 número 58, e Ignacio Molinet Molinet, de 42 años, vecino de Infanta 46.

En esas condiciones hizo acto de presencia un sujeto de la raza blanca nombrado «Pepe», más conocido con el alias de «Puñalada», individuo de pésimos antecedentes penales, el que llamó aparte a Angel Hernández tratando de que este le entregara cierta cantidad de dinero.

Como Hernández se negará a ello, «Pepe Puñalada» lo maltrató de obras, interviniendo en la riña sus amigos, pero Pepe, utilizando un instrumento que muy bien pudiera ser un black jack, asestó un golpe en la cabeza a Molinet el que cayó privado de conocimiento al suelo, manando sangre.

Acto continuo el agresor se dió a la fuga desapareciendo, mientras los otros se encargaban de recoger al lesionado, conduciéndolo al Centro de Socorro del Vedado, donde fué asistido por el doctor Pérez Abreu, de contusión en la cabeza con probable fractura de la base del cráneo, no pudiendo prestar declaración por su estado de gravedad.

El Supervisor de la Policía Judicial Capitán doctor Federico S. León Blanco, al tener conocimiento del hecho, dispuso que los agentes Ramón Roldán Capaz y Guillermo David practicaran investigaciones para lograr el arresto de «Pepe Puñalada» ya que éste en distintas ocasiones han sido arrestado por el agente Roldán Capaz por otros delitos.

Se espera que en la mañana de hoy se proceda a su arresto, pues se tienen noticias del lugar en que se encuentra oculto.

Entre los distintos medicamentos con que cuenta la ciencia médica para combatir las numerosas enfermedades, es la quina, corteza de un árbol de la América del Sur, uno de los más útiles. La corteza de la quina contiene numerosos alcaloides, siendo el más abundante la quinina, la que es a la vez, el más activo de sus componentes.

La quinina es una substancia amarga que posee numerosas propiedades curativas. Se la considera hoy día como el único específico del Paludismo, y, aparte de esta temible enfermedad, tiene una acción febrífuga que se utiliza en toda clase de fiebres. La quinina, por su sabor intensamente amargo, posee la cualidad de estimular el apetito y excitar la secreción de jugo gástrico ácido. Por ello está indicada en la inapetencia, flatulencia, digestiones difíciles, y pesadez de estómago. Pero la quinina en esa forma pura, no es tan útil como aperitivo, como si se administra en forma de corteza de quina. Ello se debe a que su acción está reforzada por la presencia en la corteza de otras substancias también activas.

Todas estas substancias medicamentosas se encuentran concentradas al máximum en el **QUINIUM LABARRAQUE**, preparado moderno que las solubiliza en un vino añejo de Málaga purísimo.

Tomado antes de las comidas, el **QUINIUM LABARRAQUE**, despierta notablemente el apetito, aumenta la secreción de jugo gástrico, mejorando sus propiedades digestivas. Pronto se recuperan las fuerzas y el peso sube. El color rosado natural vuelve a la cara. Es un tónico orgánico por excelencia. El **QUINIUM LABARRAQUE** es el reconstituyente aprobado por la Academia de Medicina de París, como el mejor tónico de los niños anémicos, de los ancianos, de los convalecientes, de todos los debilitados.

QUINIUM LABARRAQUE

DE VENTA EN TODAS LAS FARMACIAS
Distribuidor exclusivo:
APARTADO 2143.—HABANA

De los primeros días del matrimonio depende la dicha conyugal como de los cimientos depende la solidez del edificio. Busque para su luna de miel el lugar donde la Naturaleza y todo cuanto le rodee favorezcan el idilio del amor ensoñado y asegurará su felicidad la que pondrá en grave riesgo si no toma esas precauciones.

LA LUNA DE MIEL

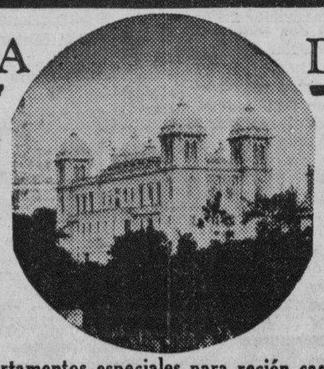

A 800 pies de altura sobre el nivel del mar.

En medio del paisaje más bello de la República.

EL GRAN HOTEL DEL BALNEARIO

ABIERTO TODO EL AÑO

Apartamentos especiales para recién casados
Precios desde ocho pesos a quince pesos diarios por la pareja, todo comprendido.

El Gran Hotel del Balneario es el sitio ideal para las lunas de miel. A dos horas de La Habana y tres de Las Villas, edificio espléndido, temperatura deliciosa, habitaciones confortables, Restaurant de 1ra. clase. Médico, Botica, Laboratorios, Gabinete dental, Dpto. de Radiología y toda clase de recursos y comodidades. Los recién casados pueden hacer vida social o totalmente retraída a su voluntad para lo que cuentan con numerosos paseos refugios encantadores.

Diríjase para informes y reservaciones al Gran Hotel del Balneario. San Miguel de los Baños. Teléfono I-3324. Habana.

M.C.D. 2016

NOTICIERO DEL LUNES

Dirigido por JOSE L. RIVERO

TALLERES Y OFICINAS PRADO No. 103 HABANA

TELEFONOS

Dirección	M-3577	Clasificados	A-3333
Administración	M-7911	Jefe de Redacción	A-3206
Suscripciones	M-7911	Redacción	M-7913
Quejas	M-7911	Sports	M-7913

Agencia Guanabacoa XO-1584

Las bibliotecas y su sentido espiritual

(Discurso leído en la sesión de apertura de la Asamblea Prc Bibliotecas, por el doctor José María Chacón y Calvo, Director de Cultura y Presidente de la Asamblea)

Señor Rector de la Universidad.

Señores representantes de las Secretarías de Educación y de Comercio.

Señor Director del Instituto Hispanocubano de Historia de América.

Señores asambleístas.

Señores:

La exposición pormenorizada y precisa que acabamos de oír al doctor Alemán, Director de la Biblioteca Mártires de la Libertad y uno de los generosos animadores de esta Asamblea, señala los límites de este breve discurso que leo, no sólo en cumplimiento de un deber estatutario sino obedeciendo a un imperioso mandato de conciencia. Antes que nada quiero expresar a la comisión organizadora de esta Asamblea y a los señores asambleístas, el testimonio de la profunda, viva, fervorosa gratitud de la Dirección de Cultura no sólo por la obra realizada y por la que se proyecta sino por la oportunidad con que esta Asamblea surge, por su visión clara y amplísima de nuestros problemas nacionales, por el sentido objetivo, impersonal, ajeno a toda tendencia partidarista, que informa a su programa, por el esfuerzo de integración, por el espíritu de tolerancia, en una palabra, que anima a los preliminares de esta reunión y que ha de ser, no lo dudo, la nota distintiva de su ulterior desenvolvimiento. Una vez más mis palabras han de encarecer el signo bajo el cual nació en los tormentosos días de 1934, el departamento que me honro en dirigir: la estricta neutralidad política de la cultura, su apartamiento de las luchas partidaristas, único modo de dar sentido de permanencia y universalidad a sus funciones, único modo de superar la realidad inmediata y transitoria. Estas palabras cobran para mí un nuevo sentido cuando piense que hoy las recuerdo en la Universidad de la Habana, institución que ha dado a Cuba su biblioteca ejemplar, que nos ofrece generosa hospitalidad para nuestras deliberaciones y a la que me siento unido como graduado de la misma desde el año de 1913 por los vínculos más hondos de la vida del espíritu.

Si un sentido de neutralidad es el que forja y anima las manifestaciones auténticas de la cultura, no otro puede ser el espíritu de una biblioteca, que es, en primer término, uno de los grandes instrumentos de trabajo para la creación de la cultura, que es ya, en su esencia misma, el ambiente propicio, el clima adecuado para la cultura.

Acerca de este punto quiero recordar a ustedes, una anécdota de mi vida de investigador. Había pasado yo unas semanas maravillosas en la Biblioteca — en el Archivo Vaticanos. El Archivo se comunica por una larga galería con la biblioteca prodigiosa. Las horas primeras de la mañana las pasaba en el Archivo, en la silenciosa sala de trabajo donde había siempre una legión de investigadores procedentes de los cuatro puntos cardinales del globo. Un largo silencio, un creador silencio, que acentuaba el sonido melancólico de una lluvia lejana, nos envolvían a todos, que en aquellas horas sentíamos el correr de la vida con un ansia profunda de eternidad. Las horas últimas de la mañana las pasaba en la sala de manuscritos de la Biblioteca. Al mes de esta cotidiana tarea había entre el prefecto, silencioso y meditativo, de aquella sala y el lector apasionado que os habla, un invisible y firme lazo de amistad. En mis indagaciones en el Archivo no había podido avanzar en más de un año en el proceso de nuestros orígenes coloniales. ¡Cuánta verdad oculta, secreta, entrañable, a veces también misteriosa, con relación a nuestra historia, habría en aquellos legajos de letras encadenada, de escritura llena de siglos de innúmeras enmiendas! Yo sentía un decaimiento interior pensando que estaba en presencia de documentos vírgenes, que los muy contados investigadores de nuestra historia, no habían visto por no sospechar la mina que había en aquellos legajos seculares para el estudio de nuestros orígenes, y que ahora obligaciones de otra índole y más imperiosas iban a apartarme de todo aquello quizá para siempre. Entonces el Prefecto, a quien debía muy valiosas indicaciones en mis búsquedas y con quien me sentía unido por esa íntima solidaridad del cultivo de una misma disciplina, me dijo estas palabras: la historia está en continua relaboración y ningún estudio, cuando nos acercamos a ella con espíritu fervoroso, puede tener una mayor eficacia sobre nuestra vida interior haciéndonos de día en día más humildes, más sencillos, con más ánimo de inacabable aprendizaje. Pero yo no quiero decirle esto —continuó— para consolarle de su forzoso apartamiento de este lugar de silencio y dé paz. Mi intención es otra; quiero advertirle de una afirmación espiritual, de una afirmación de las fuerzas morales en la vida que fluye de este vasto aposento, que está en nuestro derredor y es una esencia sutil, impalpable que ilumina y purifica nuestro espíritu. Está usted en el Archivo Vaticano, centro de la historia de la cristiandad, y en esta mañana somos aquí los católicos una minoría. Aquí están griegos ortodoxos y griegos cismáticos, protestantes, de las más diversas iglesias, musulmanes, budistas, hebreos, racionalistas puros, ajenos a toda confesión. Aquí, junto a su mesa está el hombre que vive en un mundo antípoda a nuestra ideología, tal vez a nuestra sensibilidad. Y todos nos sentimos en paz perfecta y dichosa. Todos estamos unidos por una misma ansiedad: la posesión de la verdad, la necesidad de la verdad, el esfuerzo de la verdad.

Sentí un mundo nuevo frente a mí cuando abandoné aquella sala silenciosa, en una mañana inolvidable de un día de 1925. Junto a aquellos hombres de razas diversas, de religiones distintas, de ideologías varias, acababa de recibir la más profunda, la más verdadera, la más creadora lección de catolicidad, es decir de universalidad de toda mi vida. Aquel recuerdo entrañable ha sido el norte, la fe y la esperanza de mi camino en la tierra.

No sé si esta evocación, ni si este tono de intimidad y recuerdo cuadran en este discurso. Pero creo que no me haráis con la presidencia de esta asamblea, pensando que hay en mí un técnico de bibliotecas y mucho menos un erudito de nuestra historia, sino simplemente en que soy un estudioso de varias disciplinas, que cree que en todos estos menesteres de la cultura hay, en primer término, un signo de lo vital, una afirmación humana y humanística, una luz de eternidad que se proyecta en nuestra vida cotidiana. Si esto no es así, si no hemos de ver en la biblioteca un centro de cultura creadora, y si en esta cultura no hemos de ver una suma de trascendencias enormes en nuestra vida interior, en nuestra vida moral, no tenemos entonces auténtica y verdadera cultura, sino literalidad, erudición externa, información, anécdota y no categoría.

De aquí se deriva todo un programa constructivo. Las bibliotecas son células vitales de la cultura. Las bibliotecas tienen corporeidad y espíritu y actúan y pesan y modifican y modelan el intelecto, el ánimo, el carácter, el ser interior, en suma del leyente, de la colectividad de leyentes.

En esta asamblea tratamos de coordinar múltiples energías individuales, dispersas energías, generosas y eficaces, que actúan, hace tiempo, en el ámbito de la nación. Quiere realizar esta Asamblea—y ya por ello merece la comisión organizadora nuestro íntimo reconocimiento—, una labor de integración, de coordinación armónica. Vamos a estar unos días juntos hombres que trabajamos con medios muy diversos, en lugares distintos de nuestra isla. El diálogo se inicia bajo un claro horizonte. Tenemos fe en este hablar sosegado. Tenemos esperanza, ilusión apasionada de que todo esto sirva para sentir mejor a Cuba, para verla en su genuina proyección histórica, en sus actuales posibilidades, en su papel de nación consciente de su pasado honroso y segura y esperanzada de su porvenir.

El Parque Zoológico de Monctezuma

WASHINGTON, D. C., noviembre de 1938. (Interamerican Newws).—Ha llegado el momento en que el parque Zoológico de Monctezuma, sea debidamente aclarado. Ha sido repetido una y otra vez por muchos historiadores, que el Gran Sacerdote y no Emperador, como se dice, de México, en el tiempo de la Conquista de Cortés, tenía un gran jardín zoológico, en que para entretenimiento y educación de su pueblo, había reunido toda clase de pájaros y animales de las especies más raras.

Aquí, se ha dicho varias veces también, que los hombres blancos vieron por primera vez el bisonte norteamericano en ese parque zoológico.

Los etnólogos del Instituto Smithoniano, recientemente encontraron la fuente original de donde proceden estos datos, sobre el referido parque zoológico.

La persistente y paciente búsqueda, trajo a la luz a un periodista de la prensa amarilla del siglo XVII, un tal Antonio Solís, que se daba el pomposo título de «historiógrafo de las Indias», quien publicó un libro sobre la Conquista de México.

En ese tiempo, tuvo la mayor parte de los documentos originales a su disposición; pero aparentemente no se molestó en examinarlos.

El origen del concepto del Parque Zoológico de Monctezuma, data de la historia de Bernal Díaz del Castillo, uno de los soldados de Hernán Cortés, quien dió el único dato contemporáneo. Lo que Díaz vió y descubrió, fué una casa de ídolos, en la cual estaban cautivos muchos pájaros raros de bellos plumajes, serpientes con cascabeles en sus colas, dos especies diferentes de lobos, un «león» y varios otros animales carnívoros. Estos eran todos probablemente, animales usados en conexión con los sacrificios del templo, llevados a cabo por los sacerdotes. Díaz remotamente mencionó algo que pudiera ser una vaca. Su serpiente con cascabeles en la cola, es indudablemente la primera referencia histórica de la serpiente de cascabel.

Los europeos, primeramente se familiarizaron con el bisonte norteamericano, como resultado de la expedición de Coronado en 1541. H Haklyut, el historiador, en contestación de los datos de la expedición de Coronado, habla del término «buey jorobado», para describir al animal. Los etnólogos del mencionado Bureau, han encontrado que Solís, simplemente combinó los datos de Bernal Díaz y Haklyut, aparentemente con el propósito de hacer una buena historia. Las investigaciones han traído a la luz, el hecho de que el verdadero descubridor del bisonte, fué Cabeza de Vaca, quien fué uno de los cuatros supervivientes de la malograda expedición de Narváez en el 1528. El y sus tres compañeros se encontraron al bisonte en las planicies de Texas, dando una buena descripción detallada del animal.

La idea del Parque Zoológico de Monctezuma, dice el Bureau de Etnología Americana, debe haber sido descartado hace tiempo, si cualquiera se hubiera puesto a pensar sobre ello, desde que la provisión de diversiones y educación de otra cosa que no fuera, estrictamente, de naturaleza religiosa, no hubiera sido posible, de acuerdo con las costumbres aztecas.

Mientras la Vida Pasa

LA SITUACION ECONOMICA MUNDIAL Y CUBA

Por WILLY DE BLANCK

VI

Cada vez que hace su aparición una crisis presupuestal en la República, la grande y generosa casa de maternidad que es nuestro Estado, enternecida y cobardona, desliza en los oídos de los burócratas melifluas palabras de consuelo y dulces esperanzas mientras les prepara el purgante de la reducción de los sueldos que, súbitamente, se decide un día a infligirle. Nunca ha variado el método hasta ahora.

Dada la ausencia de labor rendida por buena parte de nuestra burocracia, cabe decir que si sus quejidos hácense oír a la hora del purgante, no son en realidad sinceros porque nadie está más convencido que ella de la existencia de lo que ella, más que nadie, llama en la patria el «botellerismo», verdadera industria nacional. El «botellero» es sensible y protestador más por conveniencia que por convicción o necesidad. Y cuando se siente amenazado recurre a argumentos que, dicho sea de pasada, se parecen a los de los que observan nuestros problemas públicos en forma tan superficial que hace dudar de nuestra inteligencia o sentido común.

Nadie ignora que en nuestras oficinas públicas se ha abusado un poco en ciertos períodos del uso del automóvil a costa del Tesoro. Abuso criticable. Pero lo cierto es que a nadie se le ha ocurrido echar mano a un lápiz aún en los momentos en que más lujosos automóviles oficiales han circulado y sacar cuentas; como no menos cierto es que apenas pasadas las crisis no se menciona más a los automóviles oficiales. Esta clase de argumentación es la argumentación-tipo del «botellero» y de los críticos a que me refiero.

A ninguna persona razonable se le ha ocurrido pensar que no es cierto que existen altos y bajos sueldos y que felices son los que los gozan altos e infelices los que cobran reducidas asignaciones. A nadie, a ninguna persona razonable se le ha ocurrido pensar que tan justamente pagado está el que cobra treinta, cincuenta o cien pesos que el que cobra elevado sueldo. Ni que, por tanto, tan necesario—o más, generalmente—es el funcionario que goza de elevado sueldo como el que cobra uno reducido. Excepciones aparte (muchas pudieran mencionarse, pero no es necesario, conociéndolas todos), el funcionario que cobre elevado sueldo realiza una labor que exige una competencia, una devoción al cargo, estudios y, a veces, sacrificios, no exigidos del burócrata que realiza labor meramente mecánica. Cada clase de trabajo burocrático tiene su precio. Ahora bien, si lo que se quiere en la administración pública es contar con funcionarios y no con funcionarios competentes, bien pueden cubrirse todas las plazas a razón de cincuenta a ochenta pesos por cabeza... de chorlito. Cosa fácil. No faltarán los candidatos dispuestos a sacrificarse por la República.

El funcionario que goza de elevado sueldo es el verdaderamente útil a la colectividad, puesto que es él a la administración pública lo que el cerebro al cuerdo. El de mérito, maltratado por el Estado, encuentra en la vida privada maneras de ganarse el sustento, lo cual no debe olvidar el Estado. Cabe agregar, con respecto al funcionario de sueldo elevado, que justamente a causa de la función que desempeña, hállase en la obligación de vivir dentro de un marco de vida del que no puede, del que no debe salirse. Cuestión de dignidad personal y a un tiempo nacional. De prestarse atención a la argumentación sin base a que hago alusión, bueno sería cerrar el Palacio Presidencial y el edificio que alberga al Congreso; al jefe del Estado pudiera alquilársele una casa decente y amplia y los legisladores podrían legislar en pleno Campo de Marte, en invierno, y en verano bajo diversos portales.

Proceder a lo que pudieran llamarse economías de efecto es economizar, como se dice, el chocolate del loro. Es inadmisible relajación demagógica del sentido de los valores y, por tanto, de las necesidades del Estado; es adular sentimientos basados en la envidia; es política sensiblera y afeminada.

Ni la supresión de unos automóviles ni la rebaja en los cargos bien dotados resuelven en forma alguna el problema económico nacional en los días de crisis.

El problema ante el cual se ha visto enfrentado el Gobierno actual, como sucedió en otros, es de ciencia, servida por el carácter, no de curanderismo. Es de solución definitiva, no de solución para salir del paso en espera de la subida del termómetro de las recaudaciones.

Es un problema hondo, periódicamente persistente, como ciertas fiebres, que exige una solución definitiva que es justamente el Gobierno actual el que pudiera lograrla.

(Continuará).

RADIOTELEFONIA EN LOS TRENES

El empleo de la radiotelefonía en los ferrocarriles, ha suscitado ya la atención de diversos países. En Inglaterra, se le ha orientado sobre todo en el sentido del entretenimiento, mientras que en el continente se han hecho experiencias en señales, a fin de mejorar los actuales sistemas.

La radio permite al maquinista fogonero, o guarda tren, estar en comunicación constante con las casillas de señales, lo que aumenta enormemente la seguridad. Tenemos entendido ahora, que por orden del Ministerio de Obras Públicas, todos los trenes de los Ferrocarriles del Estado de Turquía, serán equipados con radio.—(De «Galaxy», Londres).

¡HAY QUE QUITARSE LOS DIENTES!

Si el dentista Charles M. Douglas, de Columbia, Carolina del Sud, está en lo cierto, muchas enfermedades mentales pueden remediarse quitándose los dientes.

En el último número de la revista de la Asociación Dental Norteamericana, el doctor Douglas, informa del caso de una mujer de 45 años que sufría de manía depresiva y era fastidiosa e indomable. Cuando se le extrajeron los dientes, se tornó «tranquila y agradable». (De «Newsweek», Nueva York).

EN EL MUELLE — Por Roseñada

EL CESANTE DE O. P.: Bueno, doctor Remos, buen viaje y que triunfe en su plan contra el desempleo.

COMENTARIOS INTERNACIONALES

«El espacio vital de que disponemos, es demasiado pequeño. Necesitamos colonias...» dijo Adolfo Hitler hace más de un año en una feria campesina de Buckeberg. En esa época, el colosal plan armamentista alemán, tenía en carpeta la cuestión de Austria y del Sudeten.

El problema de la recuperación de las colonias que Alemania perdiera en la Guerra Mundial, tiene sus orígenes en la República de Weimar.

Kemner, Rey alemán de Camerún

En 1924, Wilhelm Kemner, domiciliado en el número 214 de la calle Kurfurstendam, en Berlín, compró extensas plantaciones en el Camerún británico. Antes de realizarse esa transación, el «foreign office», a una consulta de la cancillería alemana, respondió que no existía ningún inconveniente en que un súbdito alemán adquiriera tierras en las colonias inglesasa de Africa. En esa época, el gobierno inglés de acuerdo con una viaja máxima de no tolerar ninguna hegemonía en Europa, trataba de limitar las poderosas influencias de Francia en Europa, con sus sistemas de alianza y secretamente amparaba todo el esfuerzo del renacimiento alemán. Herr Kemner, a quien la prensa de Londres llamaba el «Rey del Camerún», cada cierto tiempo iba adquiriendo nuevas hectáreas hasta llegar a constutuír la «Compañía de Plantadores del Camerún», que es dueña del 95 por ciento de las tierras cutivables de esa colonia británica.

La construcción colonial de Bismarck

En 1871, el Príncipe Bismarck, declaró que Alemania estaba «saciada» con sus conquistas en Europa y que lo único que le interesaba era la consolidación del Imperio, pero la corriente expansionista estuvo en contra de ese punto de vista del Canciller de hierro, alegando que la población alemana había crecido de 25.000,000 en 1815 a 41.000,000 en 1871. En años posteriores, a esa discusión, otras potencias industriales europeas, comenzaban a abrir paso a sus mercados en el Africa y el continente que sólo había servido para cazar esclavos, era urgado codiciosamente con otros propósitos En abril de 1884, el gobierno alemán reconoció el establecimiento de una compañía de Bremen en el sudoeste africano, como una colonia y el mismo año, reclamó para sí Togoland y Camerún. Después siguió una conferencia en Berlín, para arreglar la cuestión del Congo Belga, hasta que en 1885, Bismack se decidió a organizar un Imperio Colonial en regla, adquiriendo territorios en el este de Africa y plantando el Aguila Imperial en el Pacífico, en la Isla de Nueva Guinea y en el Archipiélago que lleva su nombre. Después siguieron otras islas, y en 1887, el poder colonial se extendió al Africa, con la toma de Kianchau, en China, dominio que poco tiempo después extendió a toda la península del Shantung de acuerdo con «la esfera de influencias».

El reparto en Versalles

Un millón ventisiete mil ochocientas millas cuadradas y una población de catorce millones, fué un guiso importante de los que el Tratado de Versalles se encargó de distribur entre los Aliados. Para hacer más pública la repartición, se acordó reemplazar la palabra «conquista» por el nuevo vocablo de «mandato», y la partición del Imperio colonial alemán se arregló en la siguiente forma: en el Africa Oriental alemana, Tanganyika pasó a Inglaterra; Ruanda y Urundi, a Bélgica y el triángulo de Kionga, fué devuelto a Portugal. El Africa sudeste alemana, se le entregó a la unión sudafricana; Togoland, fué dividido entre Inglaterra y Francia, lo mismo que el Camerún.

En el Pacífico, Samoa fué cedida en la misma forma a Nueva Zelandia; el Archipiélago de Bismarck, a Australia y las Islas Marianas, Carolinas, Pelew y Marshall, al Japón La Península de Shantung, originalmente cedida al Japón, fué devuelta a China, como legítima propietaria en la Conferencia de Washington de 1927.

No hay materias primas en las colonias

La riqueza y las ventajas comerciales que ofrece un Imperio colonial, pertenecen a la historia del pasado, con la sola excepción del Holandés. Ahora cuesta más dinero a las metrópolis mantener a sus colonias que en los tiempos en que los galeones acarreaban el oro de América y daban margen al ventajoso comercio de los corsarios.

Lord Strabolgi, en un estudio publiado el 2 de mayo de 1937, en el suplemento dominical del «New York Herald Tribune», afirma con datos a la vista, que de las materias primitivas fundamentales, como el carbón, fierro, petróleo y algodón, sólo un cuatro por ciento provienen de «todas las áreas coloniales combinadas»

No es por lo tanto una razón económica la que mueve a las potencias a mantene o contruir un imperio colonial. Son otros los motivos y en la posible redistribución de colonias, que actualmente planea Inglaterra para satisfacer las aspiraciones de Hitler, ellos son los que aún no deciden el nuevo reparto.

La escuela de Witzenhausen

En Witzenhausen, desde hace cuatro años, funciona una escuela colonial que anticipadamente el II Reich ha abierto para cuando llegue el día que ahora ve próximo en que el Fuehrer complete la expansión alemana con un poder colonial. Los estudios comprenden tres años, y los alumnos se dedican a la práctica de toda clase de cultivos tropicales.

El conflito sobre las colonias que se devolverían a Alemania, no sólo reside en razones tácticas; hay también que resolver una ligera pero no menos importante cuestión de principios. En primer lugar, las colonias alemanas fueron cedidas a sus actuales tenedores, a título de mandato y el Japón, después que se retiró de la Liga de las Naciones no ha dado señales de devolver una pulgada de lo que le correspondió en el reparto. Francia e Inglaterra han invertido cuantiosas sumas de dinero en esas colonias. Pero más que estas dos cuestiones, la más importante es como siempre la que se halla vinculada a la política de hegemonía. La instalación de Alemania en Douala, amenazaría la seguridad del comercio inglés con Sudafrica.

Alemania quiere ahora parte del Congo

El partido colonial alemán, ha publicado un documento en que puntualiza sus aspiraciones. En primer término, no exige la devolución de esas colonias cedidas en mandato al Japón y a Australia y vuelca todo el peso de su reclamo en la restitución no sólo del Camerún y de Togo, sino también una parte del Congo Belga y francés, que fueron cedidas a Alemania en 1912. Esta petición embrolla el problema, por cuanto Francia e Inglaterra no estarían dispuestas a colocar también en línea horizontal el «Eje Berlín-Roma», en Africa. Después de la conquista de Etiopía, Italia ha pasado a constituir un peligro para la estabilidad colonial de las dos potencias democráticas.

La inquietud blanca en el Continente negro

Oswald Pirow, Ministro de Defensa de la Unión Africana, es partidario de incluir a Alemania entre las naciones encargadas de consolidar el dominio del blanco en el Continente negro; pero teme que la incorporación del régimen nazista dentro de un estado colonial vecino provoque serias amenazas políticas El partido unionista que controla el Gobierno sudafricano, estudia la posibilidad de incorporar definitivamente el sudoeste africano a la Unión.

La visita realizada a Londres el 29 de octubre por el General Frank Ritter von Epp, principal jefe del expansionismo alemán, se ha mirado como un índice de que muy pronto Francia e Inglaterra llegarán a una decisión frente a este problema. Von Epp, es quien encabeza la corriente extremista, cuyo lema colonial es: «todo o nada».

Fué él también el líder militar que aconsejó a Hitler la toma de Checoeslovaquia.

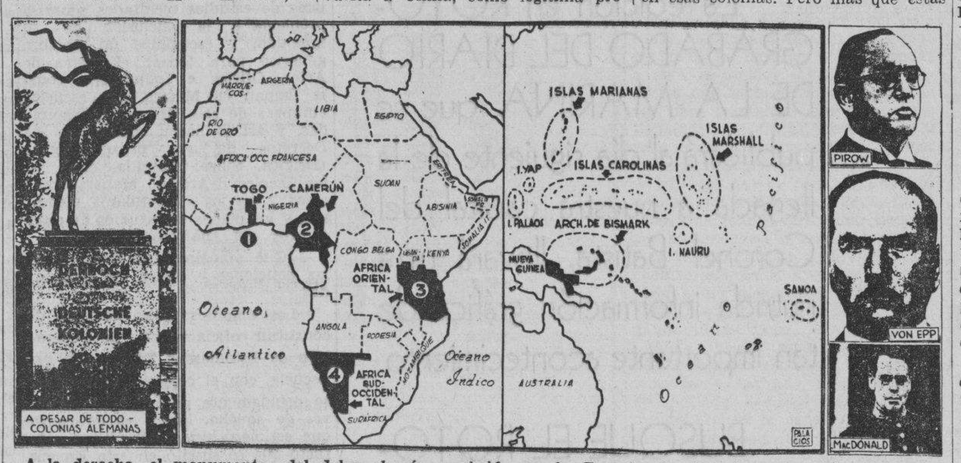

A la derecha, el monumento «del dolor alemán», erigido en la Escuela de Colonistas de Witzenhausen para recordar a la actual generación cómo Alemania (el ciervo) fué herida en el corazón por el dardo aliado que la despojó de su Imperio. En el mapa aparecen indicadas las colonias alemanes de la pre-guerra.

¿QUE...?

Para José Raúl López Goldarás

¿Qué te pasa cantor? Tu ardiente (lira
ya tierna no suspira
del ideal en pos.
¿Rompió el dolor sus cuerdas
y en orfandad recuerdas
la dicha que pasó...?

* * *

¿Hirió el abrojo tu segura planta
y la fe que levanta
huyó de tu alma?
¿En soledad hombría
ves transcurrir los días,
sin que surja en tu «mar» la augusta (calma?

* * *

¡Tiene todo nadir cénit llegado!
Amor ya disfrutado
es ilusión errátil que trasmuta.
Vivir es anhelar... y en la contienda
sólo consigue levantar su tienda
el que prosigue la emprendida ruta.

RODAMA.

DESDE EL MIRADOR DE PARIS

EL DR. MARAÑON HABLA DE TIBERIO Y DE DON JUAN

Especial para el NOTICIERO DEL LUNES

Nuestro ilustre colaborador y amigo, el profesor Gregorio Marañón, acaba de conceder una interesantísima entrevista al semanario «Marianne», de París.

Dada la amenidad de esta «charla» y el tema primordial de la misma, no resistimos a la tentación de verterla íntegramente al castellano para deleite de nuestros lectores.—C. D. M.

París, noviembre, 1938.

* * *

Es en medio de un caos indescriptible—que sólo surge en vísperas de una guerra—que yo me preparaba para ir a entrevistar al profesor Gregorio Marañón. Bruscamente, supe que yo había sido movilizado. No me quedó tiempo sino de ir a despedirme del eminente médico.

Han transcurrido los días. El mundo respira más libremente. Y heme aquí nuevamente en el delicioso **apartamento** que el profesor ocupa en una calle apacible y desierta de Passy. En el despacho todo respira la alegría de vivir y de trabajar. Alrededor de la pieza, admirables mapas de España advierten que, si el dueño de casa es un gran francófilo y un apasionado admirador de nuestra cultura, no por ello deja de tener constantemente en el espíritu la imagen de esa patria a la cual consagró todo lo que le es más preciado. La chimenea—calor del hogar—, auspicia las fotografías de sus hijos, y más lejos se vergue, altiva, la biblioteca. El escritorio, sobrecargado de documentos, de libros de medicina y de notas, revela el trabajo encarnizado que tiene, en este momento, el doctor Marañón.

—Sí; —responde inmediatamente—, mucho trabajo. Varios libros van a ser publicados próximamente; otros se hallan en preparación.

Nos asombramos ante la juventud de quien es considerado en el mundo entero como uno de los maestros de la endocrinología. Pero el asombro se transforma en estupefacción cuando nos enteramos que médico a los 23 años, el doctor Marañón ingresó en la Academia de Medicina de Madrid a la edad de 32 años, que, además, forma parte de la Academia de Historia y de la Academia Española. Con Pío Baroja, José Ortega y Gasset, Azorín y Pérez de Ayala, el doctor Marañón completa el grupo de los cinco más grandes escritores españoles, a los cuales París se siente orgulloso de ofrecer en este momento la hospitalidad. Comendador de la Legión de Honor y doctor **honoris causa** de la Soborna, trabaja en colaboración con el doctor Richet.

Tres dominios distintos, la ciencia, la literatura y la historia pueden, pues, reivindicar el honor de contar a Gregorio Marañón como a uno de sus más grandes maestros.

* * *

—En toda biografía que hago—continúa el profesor—, me consagro principalmente a estudiar las pasiones humanas. Así es como traté al **Conde Duque de Olivares**—que fué el rival de Richelieu—obra, que publiqué en Madrid, y el **Amiel** que usted conoce. En cuanto a **Tiberio**, o la **Historia de un resentimiento**, que publicará próximamente Gallimard, he trabajado durante cinco años. Mi editor me pidió una exclusividad de cuatro meses, porque cree que esta obra interesará al público francés. Le confesaré que, personalmente, amo muchísimo mi último hijo... como amo todas mis obras que no se han publicado todavía. Una vez editadas se acabó: me desprendo enteramente. Tengo predilección particular por el personaje de Tiberio, porque lo considero como el prototipo del resentido. Todo cuanto se ha dicho con respecto a él y todas las leyendas a las cuales dió lugar fueron debidas a los numerosos resentimientos de extraño personaje. Y la época en que vivió—y que yo hago revivir—es tan seductora a la vez por su barbarie y su civilización refinada! El reinado de ese emperador representa el final de una época y el comienzo de otra.

El profesor Marañón habla como esteta, como un ser que sabe juzgar el valor de las cosas y de los hombres. Se reveló a nosotros, en el **Amiel**, como un sutil psicólogo y como un gran psiquiatra. Pero no olvidemos que si es uno de nuestros más insignes hombres de ciencia, es también un **amateur** de arte muy perspicaz. Los que le conocieron en Madrid recuerdan sus Goyas y sus Grecos, así como su colección—la más bella y la más completa del mundo—de libros tratando de viajes en España.

* * *

—Pero, prosigue el profesor, yo no me dejo enceguecer nunca, cualquiera que sea el amor que pueda sentir por un personaje histórico. Usted pudo notarlo en **Amiel**. Hasta creo haber sido un poco demasiado duro con él. Repararé esta injusticia reservando una mayor parte al hombre en uno o en dos artículos que publicaré en Hispanoamérica.

—En la última obra suya, usted habla varias veces de Freud. ¿Qué opina usted de su método?

—En gran parte, se me antoja nefasto. De todos los psicoanalistas, creo que es Yung quien tiene el espíritu más amplio. En el fondo, Freud es muy limitado. Es de la psiquiatra de barrio, como existen pequeños médicos de barrio. Si su método psicológico es absolutamente admirable, no sucede lo mismo, desgraciadamente, con su psiquiatría.

—En algunas revistas españolas usted ha escrito numerosos estudios sobre Don Juan. ¿Se propone usted hacer un libro?

—Claro que sí. Queda mucho que decir sobre él, aunque se le haya consagrado numerosos volúmenes.

—¿Se sabe exactamente quién fué?

—Hubo varios Don Juan: el de Tirso de Molina, el de José Zorrilla...

—Y Vincentelo di Leca, llamado Miguel Mañara, de quien nuestro gran poeta y profeta O. V. de L. Milosz se inspiró para escribir su admirable misterio **Miguel Mañara!**

—¡Y éste y cuántos otros! Se encuentra ese tipo por doquiera y en todas las épocas. Don Juan es un mito. El libro que preparo, y que quedará terminado dentro de dos meses, estará compuesto de tres partes: Los Monjes de San Plácido, Isabel de Borbón y Villamediana, y Felipe IV y la Calderona. Según lo que se cree, el verdadero Don Juan vivió bajo el reino de Felipe IV y de Isabel de Borbón, esa admirable hija de Enrique IV, que fué más grande que su padre. No se la conoce bien. Por lo mismo, en esta ocasión, yo quisiera mostrarla tal como fué. Se supone que el verdadero Don Juan fué el que raptó a la hija de Lope de Vega. El poeta murió de pesar, mas el culpable permaneció siempre desconocido. Para hablar de él, hasta en estos últimos años, no se basaba más que en hipótesis. Pero hace tres años, un académico español descubrió, escudriñando los archivos, un documento probando que era don Cristóbal Tenorio quien había raptado a la joven. Por otra parte, no conozco tanto a los don Juanes! He curado a tantos y se han confiado tantas veces a mí!

—¿Qué piensa escribir usted después de esta obra?

—Además de dos libros de medicina, que termino en este momento, tengo proyectado un estudio muy completo sobre los gitanos españoles. Se ha escrito mucho sobre el lado pintoresco, pero no se ha hecho nunca su estudio morfológico. Lo merecen sin embargo. Son muy curiosos desde todos los puntos de vista: su lengua, que se llama Calo, es extraordinaria, y su patología completamente particular. Miguel de Unamuno, que fué uno de mis más grandes amigos, ha llegado hasta decir que su influencia sobre el pueblo español había sido más fuerte que la de los árabes. No iré hasta confirmar esto, pero puedo decir que fué una de las más profundas.

—¿Cómo concibe usted la historia en general?

—Cuando estudio un personaje, parto siempre del punto de vista biológico. Creo que su porvenir reside únicamente en su colaboración con la biología. En la hora actual, con la ayuda de nuestros conocimientos científicos, nos sería posible volverla a hacer íntegramente y verla así bajo un ángulo nuevo. La historia es esencialmente patológica... Y desde luego, sólo las gentes normales no tienen historia, termina el profesor Marañón sonriendo, en tanto que nos despedimos de él..

René DE BERVAL

París, Noviembre, 1938

(Cortesía de **Marianne**).

El nuevo censo aurífero del Canadá

Por extraño que parezca, fué de oro purísimo el hilo de la leyenda negra que las naciones enemigas de la España de los siglos XV y XVI tejieron alrededor de sus descubrimientos y conquistas en América. El oro que en parte anhelaban los españoles de entonces ha sido anhelado por los hombres de todas las nacionalidades y todos los tiempos.

Fué el fulgor de oro lo que a fines de la primera mitad del pasado siglo atrajo a la Alta California a toda una legión de aventureros, dispuestos a arrostrar con toda clase de peligros; y es ese mismísimo brillo el que atrajo a otra legión de aventureros al Africa del Sur fué responsable de que surgiera allí la populosa y célebre ciudad de Joanesburgo. Y todavía hoy, dondequiera que se vea refulgir el precioso metal rubio, allá se precipita la gente. Tal es el caso en la Reserva de Yéllowknife, en el mustio y helado Territorio del Noroeste, del Canadá.

Cuarenta y nueve grados bajo cero

Fué hace cuatro años que se halló la primera veta de oro Yéllownife, y no bien se difundió la noticia del hallazgo, que empezó a afluir la gente a esa apartada región del globo, sin importarles el riesgo de que se les helase la sangre. Los yacimientos auríferos hállanse a la misma latitud que Nome en Alaska, y que la extremidad meridional del frígido país de Baffin. Cierto es que en el verano hay unos cuantos días tibios en Yéllowknife—¡tibios para allá!—; pero en el invierno, estación en que no hay sol más que dos horas al día, cuando lo hay, el promedio de la temperatura a la intemperie es de 49 grados bajo cero en el termómetro centígrado.

Una aldea que es la que le da su nombre a la **reserva** de que se trata, y que se halla situada en la ribera septentrional del lago Great Slave (o Gran Eslavo), es el centro de operaciones mineras. No se necesita forzar mucho la imaginación para comprender cuán triste era esa aldea india antes de que se descubriesen las minas de oro de sus alrededores. Hoy va adquiriendo, en cambio, aspecto de ciudad florecinente, pues, aunque pequeña todavía, tiene cuatro tiendas, un flamante hotel y un banco, y su población llega a unos 1,500 habitantes, poco más o menos.

Las nuevas barracas en que viven con sus familias los que han ido allí en busca de oro, están dotadas de baños montados a la moderna; pero fuera de este lujo, que no conocieron los que con el mismo fin invadieron la costa occidental de los Estados Unidos en las postrimerías de la primera mitad y los comienzos de la segunda del siglo XIX el aspecto de los caseríos que se han levantado en aquella región es muy semejante al que presentaban los del Oeste de este país en aquel entonces. La comida más barata vale un dólar; el peor de los licores, diez dólares la botella, y su consumo es inmenso; y las apuestas en los juegos de baraja, juegos que constituyen la distraición favorita de los moradores, son enormes.

A 724 kilómetros de la vía férrea

Desde el descubrimiento de las minas, todos los recién llegados vivían en la opulencia en Yéllowknife; pero la irrupción de gente continua. Ingenieros, mineros, traficantes, empleados de las compañías mineras y sus familias respectivas, van llegando casi a diario, y no todos podrán hacerse millonarios de la noche a la mañana.

La ciudad más próxima se halla a 965 kilómetros de distancia, y es la de Edmonton; el punto terminal de la carretera más cercana se halla en Notikewin, provincia de Alberta, a 644 kilómetros; y la estación ferroviaria más cercana es la de Peace River, en la referida provincia, a 724 kilómetros de Yéllowknife.

M.E.C.D. 2016

DESPABILE LA BILIS DE SU HIGADO...

Sin usar calomel—y saltará de su cama sintiéndose "como un cañón"

Su hígado debe derramar todos los días en su estómago un litro de jugo biliar. Si ese jugo biliar no corre libremente no se digieren los alimentos. Se pudren en el vientre. Los gases hinchan el estómago. Se pone usted estreñido. Se siente todo envenenado, amargado y deprimido. La vida es un martirio.

Una mera evacuación del vientre no tocará la causa. Nada hay mejor que las famosas Pildoritas Carters para el Hígado para acción segura. Hacen correr libremente ese litro de jugo biliar y se siente usted "como un cañón". No hacen daño, son suaves y sin embargo, son maravillosas para que el jugo biliar corra libremente. Pida las Pildoritas Carters para el Hígado por su nombre. Rehuse todas las demás. Precio: 30¢.

USE CAMISAS VITI

THE BOSTON SURETY COMPANY, S. A.
Garantía en Bonos de la República.
FIANZAS EN GENERAL
Manzana de Gómez.
Dptos. 365-368. Habana
Telfs. A-6204, M-2517
Cable: AVIEITES.
Telégrafo: BOSCO.

DESAPARECIO

Jaime Llovet Varela, de 32 años, vecino de Infanta 455, denunció en la Policía Judicial que su esposa Raquel Chacón Pérez, de 26 años, que viste traje color marrón zapatos, y lleva cartera negra, abandonó el domicilio ignorando dónde se encuentre. Como tiene perturbadas sus facultades mentales teme le pueda ocurrir alguna desgracia, teniendo noticias de que la misma se ha dirido a Pinar del Río.

FARMACIA DROGUERIA DE "JOHNSON" DE TURNO LOS LUNES
Obispo Nº 30 TELEFONO-A-2129.

LA MAYOR 85 EDIFICIOS 700 EMPLEADOS SARRÁ DROGUERIA A-8026 A-3611
ABIERTA TODOS LOS DIAS TODA LA NOCHE LOS MARTES

FARMACIAS DE TURNO HOY LUNES

DESDE BAHIA A PASEO DE MARTI (PRADO)

Obispo 30 .. .. A-7251
Egido 57 .. .. M-4288
Cardenas 47 .. .. A-9626
Habana 42 .. .. M-4395
Aguacate 80 .. .. A-7408
Merced y Habana
Muralla 8 .. .. M-8102
Muralla 99 .. .. M-5386
Neptuno y Monserrate A-7920

DE PASEO DE MARTI (PRADO) A PADRE VARELA (BELASCOAIN)

Consulado y Genios M-4404
Trocadero y San Nicolás .. A-6666
Reina 55 .. .. M-5050
Reina 141 .. .. M-4050
Consulado y Animas M-4343
Animas 36 .. .. M-4543
Monte y Angeles M-4019
Misión y Florida M-4400
San Miguel y Manrique M-4656
Belascoain 1 .. .. U-1144
Belascoain 227 .. .. A-6766
Alcantarilla 24 .. .. M-6865
Gervasio 41 .. .. M-4036
San Miguel 38 .. .. A-8010
Belascoain 63 .. .. U-6795

DE PADRE VARELA (BELASCOAIN) A AV. MENOCAL (INFANTA)

Zanja y Soledad U-6729
Aramburu y Animas U-3874
Sn. Lázaro y Sn. Francisco .. U-6815
Ayestarán y Bruzón U-6919
Desagüe y M. González U-3100
Monte 344 .. .. M-4690
Neptuno y Soledad U-5187
Diez de Octubre 147 .. .. .. M-4330

VEDADO

J y Calzada F-6128
Línea 30 .. .. F-5656
11 y 20 .. .. F-2277
23 entre B y C F-6246
23 y 16 .. .. F-6200
17 entre A y B F-6089

VIBORA

10 de Oct. y Sn. Mariano .. I-7727
10 de Oct. y Colina 443 .. .. I-3666
10 de Oct. esq. a Paco I-7337
Concepción y Av. Acosta .. X-2244
Sn. Mariano esq. a Armas .. X-2877
Avenida de Acosta 228, esq. a J. B. Zayas I-3531

JESUS DEL MONTE Y S. SUAREZ

J. del Monte 147 .. .. I-4330
Correa 2 .. .. I-3333
Sta. Emilia y Paz I-7458
Sn. Benigno y Zapote I-7575
Tamarindo 77 .. .. I-7327

LUYANO

Municipio y Cueto X-1139
Arango y Ensenada X-1560
Fábrica y Sta. Felicia X-2272
Concha y J. Abreus X-2424
Luyanó 7 .. .. I-7237
Remedios y Sn. José X-1920
F y 11 Rpto. Batista X-1673

CERRO

Calzada del Cerro 697 .. .. I-7433
Churruca 29 .. .. I-7650
Salvador y Sn. Quintín I-7602

NOTA:—Este grupo deberá prestar servicio público todo el día y la noche de los domingos siguientes: Enero 2; Febrero 13; Marzo 27; Mayo 8; Junio 19; Julio 31; Septiembre 11; Octubre 23; Diciembre 4. Estos Turnos han sido acordados en cumplimiento de lo dispuesto en el Art. VI del Decreto-Ley 2604 de Noviembre 7, 1934.

Para la Mujer y el Hogar

Por LADY ALICE

LA MODA ACTUAL

LABORES FEMENINAS

Hay que admirar a las mujeres de Quebec, que hacen sus esteras en modelos originales, aprovechando con frecuencia lo que pueden mirar por la ventana o algún otro motivo familiar.

Para empezar no hay que devanarse los sesos: una estera mostrando un mapa o motivos tomados de la localidad; una vista de la calle, unas flores del jardín propio o de cualquier procedencia... También, si la persona tiene inclinaciones musicales, adornos representando grandes notas, o una pauta con las notas de cualquier aire. La variedad de ideas puede ser infinita.

Lo mismo aplica a los tapices, a las piezas de madera tallada, a las cortinas, cubrecamas, y cuantos artículos formen el conjunto donde vivimos y pensamos: el hogar. Para modelos e ideas, si es que somos lo bastante perezozas para no crear los propios, podemos buscar los innumerables libros y revistas dedicadas en todas partes a las artes caseras, muchas ilustradas en colores, que dan indicaciones claras y precisas para resolver cualquier duda posible respecto a la ejecución de alguna de estas labores.

CONSEJOS DE BELLEZA

No existen ojos feos cuando se destaca con acierto su colorido, su luminosidad; si se les confiere la ilusión de ser más grandes, si mediante el arqueado perfecto de las pestañas y la aplicación de sombreados se logra acentuar su seducción, dulcificar o dar cierta fuerza a la mirada.

Pero es preciso tener la noción de lo oportuno en el maquillaje de los ojos. No se puede pintarlos lo mismo para lucirse a plena luz diurna que cuando se va a un local implacable de luz artificial.

Las rubias, a pleno aire harán bien en no pintarse, limitándose a pasar por los párpados algún aceite. Un trazo de marrón sobre las cejas completará este arreglo.

NOTAS DE PARIS

Para las fiestas nocturnas propone Vera Borea encantadores saquitos en piel o terciopelo, de corte suelto y mangas largas, también sueltas, para acompañar sus toilettes en ricas telas de seda de un solo color. Complementa, por ejemplo, un exquisito traje de noche, en pesada seda color rosa, de un saquito de fondo rosa estampada de grandes crisantemos, en varios tonos, degradados de amarillo y color ciruela.

Una de las hermosas **toilettes** para noche, de Germaine Lecomte, estaba realizada en tul negro, trabajado sobre satén negro para la falda y negro verde para el cuerpo. También de Germaine Lecomte es un delicioso traje de fiestas, por entero en fino encaje blanco incrustado de angostas bandas de tul negro, de varias anchuras, dispuesta la más ancha en la base de la falda y terminando la más angosta a unos quince centímetros debajo del talle. El cuerpo, enteramente en encaje blanco, ostenta al borde del escote, amplio en el delantero y en el dorso, una fina banda de tul negro incrustada, siendo el angosto cinturón de este mismo material y adornado de un original ramo de claveles rojos cuyos tallos están sujetos a la cintura cayendo las flores hacia abajo. Complementa este bellísimo modelo un corto bolero ejecutado en encaje blanco cuyas mangas son igualmente muy cortas.

También Vera Borea utiliza el encaje para alguna de sus creaciones de noche. De efecto especialmente juvenil es un encaje negro con importantes incrustaciones de terciopelo negro que, comenzando en la base de la falda, muy amplia y larga, terminan en picos sobre la región de las rodillas, repitiéndose este efecto de picos en una incrustación en forma de canesú en la falda. El cuerpo está adornado en el escote de un gracioso moño de encaje negro y las manguitas, muy cortas, están cortadas de manera de dejar ver la parte superior del brazo.

DESPRECIO

Tu nombre para mí ya ni es recuerdo,
la dulce realidad ha sido breve
y ahora mi amor se convierte en ira
porque sentí en tu corazón la nieve.

Yo te quise como parte de mi vida
y me pagaste con injusta calma
clavándome, ingrata, el puñal de la traición
con furia bravía en las entrañas de mi alma.

Ese infierno de dolor que dejaste en mi pecho
no dejará de existir mientras yo viva
pero a ti te borraré del corazón
como saqué el puñal de mi ancha herida.

No espero que me arrepienta, y en mi locura
sollozando te suplique y te llame;
gustoso llegaré junto a la tumba fría
pero a tu lado, jamás, mujer infame.

Ya mi sueño de ventura es realidad
te aborrezco con orgullo recio
por que tú me enseñaste a querer
y también me enseñaste el desprecio.

César García Llanes.

La Habana, octubre de 1938.

E. P. D.
EL SEÑOR
VICENTE FONT Y AMADOR
HA FALLECIDO

Y dispuesto su entierro para hoy, lunes, a las nueve de la mañana, los que suscriben, su viuda, hijos y demás familiares, ruegan a las personas de su amistad se sirvan concurrir a la casa mortuoria, Calle 25, esquina a O, Vedado, a fin de acompañar su cadáver hasta el Cementerio de Colón, por cuyo favor les quedarán eternamente agradecidos.

Habana, Nov. 21 de 1938.

Aurelia Alende viuda de Font; José Luis, Mario, Ana Luisa, Oscar y Vicente Font y Alende; Ricardo y Amalia Font; doctor Emilio V. Valenzuela; doctor Rodolfo Pérez de los Reyes; doctor Carlos M. Piñeiro.

FUNERARIA DE PRIMERA CLASE
ALFREDO FERNANDEZ
SAN MIGUEL 63. TEL. A-6348.

MENU DEL DIA

Almuerzo

Cup de mango.
Tortilla de sesos.
Costillas de carnero grillé.
Flan de vegetales.
Torrejas en almíbar.

Comida

Grape fruit.
Crema de chícharos.
Frituras de camarones.
Pierna de puerco fría.
Panetela de almendras.

RECETAS DE COCINA

Pasta de almendras

Una libra de azúcar molida, una libra de almendras majadas, doce yemas muy batidas y una cucharada de polvo de canela fina; se mezcla todo bien y se echa en moldes sobre papel blanco; se cocina a horno moderado y cuando empiece a subir estará lista.

LO SORPRENDIERON ROBANDO

El vigilante 2524, D. Tarrau, procedió al arresto de Benjamín Durán Díaz, de 23 años, vecino de Vigía número 1, porque encontrándose a las tres de la madrugada en la esquina de Corrales y Economía lo vió correr perseguido del joven Roberto Ramírez Alfonso, de 20 años, vecino de Apodaca 104. Al practicarle un registro se le ocupó, oculta en sus ropas, una trincha con la cual pretendió violentar la puerta de la calle del domicilio de Ramírez, el que se despertó al ruido producido.

ahora
Podrá V. oír la mejor música del mundo con esta R.C.A. Victrola y los Discos Victor

SOLO CUESTA $130
DE VENTA EN LAS AGENCIAS RCA VICTOR
distribuidores HUMARA Y LASTRA S. en C. T. M-9093

MUSICA Y MUSICOS

Kiki Skirving bailará «La bella cubana», de White, exquisita melodía, en el recital de Fernán Flor, el jueves 24 en la Comedia.

Se aproxima una gran fiesta de arte

Así pueden considerarse en verdad las que brinda Fernán Flor al público de la Habana, aunque sean sencillamente para demostración de los adelantos de sus alumnas como ésta que está señalada para el próximo jueves 24 a las cinco y media de la tarde en el Principal de la Comedia.

Kiki Skirving Benítez y Pupusa Camejo, dos de las alumnas más aventajadas de Fernán Flor tendrán sobre sí la mayor responsabilidad artística, interpretando la primera el Vals Célebre de Moszkowski, un Minuet a l'Antique, un Vals de Chopin y La Bella Cubana, de White, y la segunda el Pizzicato de Leo Delibes, y un precioso Bolero español. Ambas en sus danzas han de presentar variados y difíciles pasos en la coreografía clásica. La estilización de la obra cubana es de una verdadera exquisitez. Son muchos más los atractivos de este recital que ha de convertirse en un verdadero triunfo para Fernán Flor y las jóvenes artistas.

Desde el lunes estarán las localidades a la venta en la Comedia; antes pueden solicitarse por el F-3547.

Una novedad en el acompañamiento será introducida en este recital: Sarita Jústiz y Paquito Godino lo tendrán a su cargo, a dos pianos.

Emma Badía en próximo recital

Emma Badía, una de nuestras pianistas más destacadas, prepara su recital anual para el domingo 4 del entrante diciembre.

En el Teatro Principal de la Comedia.

A las diez de la mañana.

La figura artística de Emma Badía es bien conocida entre nuestros profesionales y aficionados, habiendo recibido siempre los elogios más cálidos de cuantos la han escuchado.

Alumna distinguida de Carl Friedberg, el pianista, en el Julliard Institute de Nueva York, Emma Badía después de tomar un curso especial con el distinguido pedagogo el año pasado se presentó con éxito muy notable en el Barbizon de aquella ciudad, así como también obtuvo muchos triunfos en su presentación en el National Arts Club y en el Hotel Gladstone.

En la Habana ha actuado asimismo como solista con la Orquesta Filarmónica, siempre con gran éxito. Por eso su futura actuación en un recital, ha despertado verdadero interés entre sus numerosos admiradores y público en general.

Para este recital las localidades están a la venta en F número 501 y en la taquilla del teatro, pudiendo solicitarse por los teléfonos F-2051 y FO-1277.

Notas breves

Alfredo Saint-Malo, violinista sudamericano bien conocido en Cuba, ofrecerá su primer recital en Nueva York, desde 1931, el próximo 30 del actual. Su acompañante será Ralph Angell.

Gustavo Carrasco, tenor cubano, se presentará el día 29 en un concierto en la ciudad de Milán. Carrasco ha estado estudiando en Nápoles. Pronto irá a Norteamérica.

Tobías Matthay, eminente profesor de piano, celebró recientemente sus 80 años. Sus alumnos festejaron el acontecimiento. Matthay es uno de los músicos eximios de Inglaterra.

Amparo Iturbi ha impreso sus primeros discos en los Estados Unidos. Para ello seleccionó la Rapsodia en Azul de George Gershwin, el malogrado compositor americano. También otras composiciones de Saint-Saens e Infante. Su hermano, el famoso José, tiene a su cargo el segundo piano...

NECROLOGIA

DON VICENTE FONT

Ayer, inesperadamente, falleció el señor Vicente Font y Amador, persona distinguida en el mundo industrial y social a que perteneció.

El señor Font, padre de los reputados jurisconsultos José Luis y Mario, deja una amante viuda y familia prestigiada por el recuerdo de una probidad sin límites.

A las nueve de la mañana de hoy, saldrá el cortejo fúnebre de la casa situada en la calle 25, esquina a O, en el Vedado, para cuyo acto habrán de congregarse las numerosas amistades que el extinto se creó a lo largo de una fecunda vida de trabajo inteligente y cuantos nos sentimos partícipes de la pena que embarga a su distinguida viuda, doña Amelia Alende, y a sus hijos, por nuestra fraterna amistad con ellos.

D. E. P. el extinto y reciban nuestro pésame sus adoloridos deudos.

CRONICA

PETICION DE MANO

Ayer, en la fecha de su cumpleaños, fué pedida en matrimonio la bellísima señorita Carmen Zilia Cervera y Martínez para el teniente del Ejército Constitucional ingeniero Cecilio García Tudurí, Director de la Escuela Provincial de Agricultura de Pinar del Río.

La petición fué hecha en nombre de los padres del novio por el doctor Elpidio García Tudurí, Juez de Instrucción de Pinar del Río, ante la madre de la novia, nuestra distinguida compañera Leonor Martínez de Cervera, culta colaboradora del «Diario de la Marina».

Nuestra felicitación a la enamorada pareja.

LA CONFERENCIA DE HOY.— En la tarde de hoy, a las cinco, y en los salones de «Automóvil Club de Cuba», pronunciará una hermosa conferencia —para los miembros del Comité France Amerique de La Habana— la señora Ann Binder, gentil e interesante esposa del estimado caballero Adolfo Kates. El tema no puede ser más interesante: «La influencia de la mujer en la evolución social».

Constituirá un acontecimiento.

SERGIO DEL PORTAL.—Se encuentra recluido en su residencia del Vedado a consecuencia de una operación de la vista, el caballeroso y simpático joven Sergio del Portal y Monteagudo.

Hacemos votos por su pronto restablecimiento.

NACIMIENTO.—El señor J. Tarafa y su esposa Estela Ortega han visto colmadas sus aspiraciones con el feliz advenimiento de un hermoso niño.

En el Instituto Clínico de la Habana fué atendida la señora de Tarafa por el conocido tocólogo doctor Ortiz Pérez.

EN EL NACIONAL.—Lunes de gala el de hoy en nuestro máximo coliseo el bello Teatro Nacional.

Para los turnos elegantes de tarde y noche se anuncia el debut de «Joyita y Maravilla», dos bellas artistas mexicanas que han alcanzado gran éxito últimamente en Nueva York.

También tomarán parte en el show el conocido compositor Lorenzo Barcelata, el admirado artista de cine Juan José Martínez Casado y el notable estilista del tango Jorge Escudero.

Muchos éxitos les deseamos.

BODA NOTAR AL.—El pasado jueves contrajeron matrimonio en la notaría del doctor Baldomero Guasch, la bella señorita María Luisa Godoy y Martínez y el señor Miguel López del Rincón.

Para ellos nuestra felicitación.

ENFERMO.—Se encuentra recluido en la gran Clínica «La Inmaculada», bajo un tratamiento del conocido cirujano doctor Manuel González Alvarez, el señor Ramón Soto Blanco.

Un pronto restablecimiento le deseamos.

(Continúa en la página SIETE)

Dr. M. COSTALES LATATU
Consultas: Lunes, Miércoles y Viernes.
(Exclusivamente)
PRADO, 98. TURNOS: $10.00.

Renueve su Vitalidad

Para gozar de la vida, para los negocios, para el trabajo, hay que estar fuerte, física y mentalmente. Si está débil y agotado renueve su vitalidad con Ceregen, fórmula mejorada de CEREBRINA ULRICI. Ceregen repone la energía mental y le ayudará a conservar sus músculos firmes. Ceregen nutre los nervios y fortalece el cerebro.

CEREGEN
Fórmula Mejorada de CEREBRINA ULRICI

Gratis. A solicitud enviaremos interesante folleto y una linda acuarela. ULRICI, 233 West 14th St., Nueva York, N. Y.

D M — 1

ALUMNOS QUE TRIUNFAN EN EL PLANTEL ASTUR

Gustosos ofrecemos la relación de alumnos de las clases diurnas de las «Escuelas Jovellanos» a quienes corresponde figurar, por su aplicación y conducta, en el «Cuadro de Honor», durante la semana actual.

NIÑAS

Aula 1ra.— Manuela Rodríguez; María Teresa Martínez; Esther Gago.

Aula 2da.—Georgina García Caubín; Berta Block Kaplán; Paulina Saplinchy Kalmanowsky.

Aula 3ra.—Olga Muñiz Mormoneo; Olga Fernández Rodríguez; Astrid Vallmajó Trespalacios.

Aula 4ta.—María de la Fuente Portilla; María Scherterzon Dubelman; Isolina García López.

Aula 5ta.—Carmen Alvarez; Cristina Peláez; Olga García.

Aula 6t.—Margarita Muñiz; Caridad Reloba; Matilde Raola.

NIÑOS

Aula 1ra.— José Fernández; Juan Lengomín; José R. Vega.

Aula 2da.—Gustavo Valiente López; Enrique Frías; Roberto Neira.

Aula 3ra.—Alberto Miranda; Pablo Fernández; Enrique Bustillo.

Aula 4ta.—Balbino Pérez; Ismael Arnaiz; Jorge Pérez González.

Aula 5ta.—Raúl Hernández; Jorge Graña; Carlos Gutiérrez.

Aula 6ta.—Antonio López Fernández; Mario del Val; Ulises Fernández.

Carmen Gómez; Herminia Collado; Berta Suárez; Pilar Méndez; Delfina Cardoso; Sara Fernández; Marta Alvarez; América Rodríguez.

Rodolfo García; Rodolfo Díaz; Rolando Infante; Santiago García A; Manuel Fernández F.; Bruno Carrillo F.; Serafín Echevarría; Carlos Bolado y Mario Francisco.

DISCIPLINA Y ESTUDIO EN LAS ESCUELAS DEL CENTRO DEPENDIENTES

Por disciplinados y estudiosos, figuran en el «Cuadro de Honor» de las escuelas diurnas de la Asociación de Dependientes, en la presente semana: Por el departamento de niñas: Evelia Valdés, Olga Iglesias y Caridad de la Riva, del sexto grado; Florinda Domínguez, Mirta Felicó y Margarita Val, del quinto grado; Ignacio Alvarez, Nélida Orta y Acela Hernández, del cuarto grado; Siomara Bustamante, Juana Cubas y Lidia Bravo, del tercer grado; Elsa Romero, Elena Calderón y Carmen Loináz, del segundo grado; Hilda Ferro, Zelda Zadrovoranska, Irmira Zudaire, Bernardo Obeso, Roberto Busto y Samuel Marón, del primer grado. Por el departamento de varones: Celso González, Angel Pérez y Braulio Paniagua, del sexto grado, Armando Puentes, Armando Díaz y Ernesto Rancaño, del quinto grado; Fernando Fortuny, Antonio Martínez y Ernesto Alonso, del cuarto grado; Humberto Fernández, Julio Landa y José García, del tercer grado; Manuel Torres, Leonel Fernández y Bismark Vázquez, del segundo grado.

Desapareció el hermano

Puso en conocimiento de la Policía Secreta Lizardo Lazo Rivas, de Diaria 12, que su hermano Giraldo, de los mismos apellidos, que residía en su domicilio, se ausentó del mismo desde el día 31 del pasado mes, sin que haya tenido más noticias suyas, temiendo le haya ocurrido algo anormal, más si se tiene en cuenta que hace poco tiempo fué sometido a una intervención quirúrgica.

RADIO-EMISORAS COMERCIALES

CMCF — 810 Kc. 5000 Watts

COCH — 9437 Kc. 5000 Watts

Estudios provisionales: Paseo de Martí 63 (altos) Apartado 41 Habana, Cuba.

PROGRAMA DIARIO

AM
8:00 «DIARIO INFORMATIVO»
9:00 Programa Variado.
10:30 «TRIO ALMASAN». Cancioneros Internacionales.

M
12:00 «HORA DEL BUEN HUMOR» Trío «YUCATECO» Cancioneros Mexicanos.

PM
1:00 «EL REPORTER ESSO» En cadena con CMHJ, en Cienfuegos; CMJW, en Camagüey y CMKR, en Santiago de Cuba.
1:15 Música Cubana.
2:00 «HORA PRESAGIOS» por Madame D-AVIGNON.
3:00 «PROGRAMA GENERAL ELECTRIC» Música Española.
4:00 «CONJUNTO DEL RITMO» de ARMANDO VALDESPI.
5:00 AVANCES DE «AVANCE».
5:30 RADIO THEATRICAL TEN-CENTS. Trasmisión por control remoto desde el Teatro «MARTI».
7:00 Música típica bailable.
8:00 NADIO, NAFIA, ESPINOSA y su CONJUNTO TIPICO ARGENTINO, dirigido por el MAESTRO PEGO.
9:00 RADIO THEATRICAL TEN-CENTS. Trasmisión por control remoto desde el Teatro «MARTI». LA ESCALA DE LA FAMA.
12:00 TEMA.

Estos programas son provisionales. Dentro de breves días se comenzará a radiar los más sensacionales programas. Oportunamente daremos los detalles de los mismos.

Suyo para mejores digestiones, Aceite Refino BALSELLS

E.C.D. 2016

PAYRET HOY
ESTRENO en CUBA
PROGRAMA DOBLE! en ESPAÑOL!
"LOS BANDIDOS DE RIO FRIO"
con VICTORIA BLANCO, VICTOR MANUEL MENDOZA y ALBERTO MARTI
y
"LA VALENTINA"
con Jorge NEGRETE y Esperancita BAHUR
20¢ TERT. 10¢ 30¢

CARTEL DEL DIA

POR LOS TEATROS

MARTI: M-2724: A todas horas: Películas, variedad y aficionados.

POR LOS CINES

ENCANTO: M-6055: A todas horas: Tres en apuro, Tierra romántica y Mapy y Fernando Cortés y la Orquesta Casino de la Playa
NACIONAL: A-6700: A todas horas: Capullos rotos, Aves sin nido, La Joyita, La maravilla, J. J. Martínez Casado y otros artistas.
ALKAZAR: A-6869: A todas horas: La marca del fuego y Los hilos del heroísmo.
FAUSTO: M-7800: A todas horas: Ahí va mi corazón y Donde el oro es ley.
CAMPOAMOR: A-7054: A todas horas: Abuso de confianza y Hogar sin techo.
AUDITORIUM: F-4455: Mademoiselle Frou Frou y Matrimonio y señorío.
TRIANON: F-2403: Nuevos horizontes y El muerto vivo.
RIVIERA: F-2040: Tres en apuro y Barreras rotas.
RADIO-CINÉ: M-1407: El bataclán en París y Mentes destructoras.
PAYRET: A-7157: La Valentina y Los bandidos de Río Frío.
NEPTUNO: M-1515: Madreselva y Con las alas rotas.
OLIMPIC: F-3711: Madreselva y Corazones que cantan.
FLORENCIA: U-3533: Fuego y El agente secreto.
INFANTA: U-3700: Bajo el cielo del Oeste y La serenata de la muerte
MANZANARES: U-3354: Nobleza argentina y El rayo de Sinalea.
ROXY: FO-3255: La Rosa del Río Grande y Alas sobre el Atlántico.
RIVOLI: FO-1130: Tres camaradas y Castillos de naipes.
REX-CINEMA: M-2214: Revista, cartón, etc.
REINA: M-2272: Madreselva y En busca de millones.
RIALTO: M-1831: Bajo el cielo del Oeste y La mujer comprada.
LARA: M-2421: Ingratitud y Paso a la juventud.
PRADO: M-2822: Aventuras de Robin Hood y Penrod y su pandilla.
VERDUN: A-9206: Tempestad sobre el Asia y Ladrón de mujeres.
CERVANTES: M-6494: Ora Ponciano y Mi marido es un artista.
MAJESTIC: M-4477: Barcelata, en persona. Los millones de Chaflán y Allá en el Rancho Grande.
BELASCOAIN: U-5200: En el viejo Chicago y Gracias, Mr. Moto.
CUATRO CAMINOS: M-3676: Sucedió en la Habana y La serpiente roja.
INGLATERRA: M-5527: La mujer X y La divina coqueta.
GRIS: F-4292: La dama de Malacca y Vencido por el amor.
VIVES: F-3128: 100 hombres y una muchacha y Loca por la música.
MODERNO: X-1305: Tres camaradas y Allá en el lejano Oeste.
SANTOS SUAREZ: I-4600: Secuestrado y En la misma moneda.
WILSON: U-5863: El secreto del vivir y Quiéreme siempre.
TOSCA: I-3099: La vida de Joe Louis y 13 días de encanto.
CUBA: M-9796: Ingratitud y El niño del cuento.
ROJO: M-4794: Cuatro hombres y una plegaria y Entre tú y yo.
UNIVERSAL: (Egido y Monte): La hermana del zorro y Shanghai.
BELGICA: A-9128: La tía de las muchachas y Silencio sublime.
VIOLETA: M-3238: Tifón y El cabaret de las estrellas.
MENDOZA: I-7285: Yo acuso y París en primavera.

RADIO CINE HOY
"Un Super-Espectáculo WARNER BROS"
"GOLD DIGGERS IN PARIS"
RUDY VALLEE
CON CIENTOS de CORISTAS! GRAN PRESENTACION!
ROSEMARY LANE
Con las MEJORES ORQUESTAS! Otro TRIUNFO WARNER!
HUGH HERBERT
BAILES... CANCIONES! Lo MEJOR de 1938!
ALLEN JENKINS
CHISTES! RISAS! CARCAJADAS! Bello argumento!
"El BATACLAN EN PARIS"
CON TODAS las FAMOSAS CORISTAS que han HECHO las MEJORES REVISTAS WARNER
ADEMAS se ESTRENA:
"MENTES DESTRUCTORAS"
con GLORIA BLONDEL y RONALD REGAN
30¢ hasta las 6½ 40¢ Despues Niños 20¢ Terl. 10¢

TEATROS Y CINES

NOTAS

HOY: MAPY Y FERNANDO CORTES EN EL «ENCANTO»

Un show extraordinario y un sensacional estreno presenta hoy en su día de moda la empresa de este aristocrático teatro, en la escena, en turnos elegantes de 5.30 y 9.30, presentación de Mapy y Fernando Cortés, quienes acompañados de la aplaudidísima orquesta «Casino de la Playa», con sus cantantes Miguelito Valdés y Walfrido de los Reyes, nos ofrecerán un sugestivo programa. La orquesta «Casino de la Playa» estrenará varias selecciones que entusiasmarán al auditorio. Fernando Cortés estrenará el fox «Vivir» y la selección de la opereta «La Hostería del Caballito Blanco»; Mapy, la exquisita vedette, interpretará la romanza de «Doña Mariquita», del maestro Guerrero, y como gran atracción, Mapy y Fernando Cortés en el delicioso y simpatiquísimo sketch «Matrimonio de artistas». Este show será radiado por la cadena del Aceite de Maní Hershey. En la pantalla, la comedia más superhilarante y archidivertida de la temporada, «Tres en apuros», con Fred MacMurray, la nueva estrella de maravillosa personalidad Ellen Drew, y Bing Crosby, adaptación a la pantalla de una novela que ha merecido los honores de ser publicada en los mejores magazines de los Estados Unidos, cuyas tiradas combinadas suman más de 22 millones de ejemplares. Usted ha conocido muchas familias que ha sido «una delicia» conocer; pero conozca ahora la que figura en «Tres en apuros». ¡Rompe el record de lo divertido! Conjuntamente se estrena la magnífica film «Tierra romántica», con Evelyn Venable. Además, el noticiario. Los precios, a pesar de lo monumental y el alto costo de este programa, son popularísimos, a base de 30 centavos de 2.30 a 6.30 y 40 centavos después. Niños, a todas horas, 20 cts.

REX-CINEMA

LUNES 21 A 23 DE NOVIEMBRE, 1938

NOTICIARIO FOX MOVIETONE. EN LAS AGUAS DEL MINETONKA (musical en colores). LA MARCHA DEL TIEMPO (reportajes). GIGANTES DE LOS BOSQUES (interesante documental). NOTICIARIO PARAMOUNT. POLO (deportiva). VOLANDO EN EL VOLANTE (cartón de Popeye).

VICTOR FRANCEN EN «LA MARCA DEL FUEGO» EN ALKAZAR

Víctor Francen, el actor supremo que ha ido ascendiendo en cada una de las grandes producciones que ha interpretado, tales como «En víspera de combate» y «Yo acuso», es el máximo intérprete en «La marca de fuego», producción realizada por Marcel L'Herbier, el genial director de «Port Arthur» y «La ciudadela del silencio», que nos presenta ahora el drama más poderoso y más humano que en muchos años se ha llevado a la pantalla. Era necesario un actor de la talla de Víctor Francen, para interpretar el papel de Pierre Moret, el cual ha sabido dar a su papel toda la intensidad dramática que requiere. Véalo en escenas tales como cuando ve derrumbarse el trabajo de su vida, o sea un puente enorme, construído a costa de sacrificios y mediante inversiones fantásticas. Véalo en plena audiencia ante el jurado, cuando sabe por su propia esposa la infamia de que fué objeto por un cínico maldito que le proporcionó tantos males. Véalo dominarse ante su propia esposa, marcada por el fuego, para toda su vida... Aparecen, además, en el reparto de esta sentimental superjoya, la nueva estrella de extraordinaria belleza y cautivadora personalidad, Lisa Delamare, Sessue Hayakawa y Louis Jouvet. «La marca de fuego» se estrena hoy acompañada de la emocionante film «Los hilos del heroísmo», con Judith Allen. Además, el noticiario. Los precios: 20 centavos de 1.30 a 6.30 y 30 centavos después. Niños, a todas horas, 15 centavos y tertulia familiar 10 centavos.

El lunes próximo, la gloriosa producción «Así terminó un querer», con Bárbara Stanwyck, Robert Marshall e Ian Hunter. Pronto: la gigantesca y espectacular superproducción «Lobos del norte», con George Raft, Henry Fonda, Dorothy Lamour, Akim Tamiroff, Louise Platt, John Barrymore y miles de extras, dirigida por Henry Hakaway, el creador de «Tres lanceros de Bengala» y «Almas en el mar».

RADIO-CINE: «EL BATACLAN EN PARIS»

Hoy es colosal el programa que estrena el más grande teatro de Cuba, el «Radio Cine», desde las dos y media que empieza la matinée. Programa que se compone de dos estrenos titulados «El Bataclán en París», superespectacular comedia musical que interpretan Rudy Vallée, el ídolo de la radio por su maravillosa voz, y la insuperable actriz Rosemary Lane, los dos al frente de un escogido grupo de lindas muchachas, desarrollándose la trama en un ambiente de exquisida comicidad. Debuta en esta preciosa opereta la famosa orquesta de los músicos chiflados, la cual ejecuta los últimos hits musicales.

La otra es una de esas novelas de intrigante trama, titulada «Mentes destructoras», que interpretan Ronald Reagan y Gloria Blondell; vea en esa emocionante producción cómo se practica el timo del accidente en las grandes ciudades. Completa el programa un gracioso cartón en colores y documental explicado en español.

Lospre cios: luneta y primer piso, 30 centavos antes de las 6.30 y después 40 centavos; los niños, 20 centavos, y la tertulia, entrada por Concordia, 10 centavos.

Mañana, este mismo programa.

El día 28, «Cuatro hijas», con Priscilla Lane, Rosemary Lane, Lola Lane, Claude Rains y Gale Page. La Warner Bros, se han superado a sí mismos otra vez, con esta superproducción que es la cumbre. Una película superiormente entretenida y deliciosa; una destacada obra; la película más deleitable que se ha producido.

MAÑANA: «SU EXC. EL VAGABUNDO» EN EL CAMPOAMOR

Hoy presenta por última vez la empresa de este simpático teatro a la lindísima Danielle Darrieux en su suprema creación «Abuso de confianza». Completa el programa la magnífica film «El hogar sin techo», con Judith Allen. Además, el noticiario. Los precios: 20 centavos de 1.30 a 6.30 y 30 centavos después. Niños, a todas horas, 15 centavos y tertulia, 10 centavos

Mañana, la chispeante y superdivertidísima producción «Su excelencia el vagabundo», deliciosamente interpretada por Constance Bennett y Brian Aherne, con la colaboración de Billie Burke, Patsy Kelly, Ann Dvorak, Tom Brown y Bonita Granville. Nueve estrellas; ¡noventa minutos de romántico encanto! y nueve mil carcajadas que le harán gozar de la alegría de vivir. La super comedia del año de la Metro Goldwyn Mayer, llamada a superar el éxito clamoroso que obtuvo «Fantasmas Bohemios». Conjuntamente se exhibirá la deslumbrante superjoya musical «Rosalie», con Eleanor Powell y Nelson Eddy.

El viernes, la gigantesca y espectacular superproducción de la R. K. O. Radio, «El coloso del aire», formidablemente interpretada por Richard Dix, Chester Morris y Joan Fontaine. Una historia cálida de héroes anónimos, que por una gloria efímera exponen valerosamente la vida. Conjuntamente se estrenará el intenso drama de gangsters «Policía fina», con Allan Alane y Pakyakarkus.

Pronto: el genial niño cantante Bobby Breen y la nueva sensación de la pantalla, la maravillosa chiquilla de seis años, Irene Dare, en la gloriosa producción musical «Adiós mis ilusiones», y la cautivadora Joan Fontaine en la hilarante comedia «Una rubia peligrosa».

LA REVELACION MAS Sensacional !!!
ATENCION!
CUIDESE de los "PALMISTAS" "CARTOMANTICOS o "PROFESORES" QUE LE DICEN SU PASADO, SU PRESENTE y su FUTURO. ELLOS LUCRAN DELICTUOSAMENTE con la CREDULIDAD y la IGNORANCIA de los INGENUOS!
ADVIERTA
A SUS AMIGOS... EVITE QUE CAIGAN EN SUS REDES!
VEA MAÑANA en FAUSTO y TRIANON

LOS EXPLOTADORES DE LA FE" o EL CIRCULO del CRIMEN
CRIME RING - con
ALLAN LANE y FRANCES MERCER
Un "HIT" R.K.O. RADIO

NACIONAL: HOY: DOS DEBUTS, DOS ESTRENOS Y DOS SHOWS

De grandes alicientes es la función del «Nacional». El de más fuerza está vinculado al debut de Joyita y Maravilla, dos artistas mexicanas que han ganado su reputación en la escena, en la pantalla y ante el micrófono, en una labor múltiple y brillante. Conocidas internacionalmente, acaban de cimentar ese prestigio en los night clubs neoyorquinos, de los que son verdaderos ídolos.

Su espectáculo, presidido por la variedad, la distinción, la elegancia y la fineza más absolutas, triunfará en el Nacional desde esta tarde y esta noche, momentos señalados—5.30 y 9.30—para presentar a esas admirables artistas en sus canciones a una y dos voces, y en conjunto con Lorenzo Barcelata, cuya permanencia en la Habana aprovecha la empresa del mencionado teatro para brindar esa feliz combinación.

Además de este gran compositor, de merecida fama, actuarán el barítono Juan José Martínez Casado, en su primera aparición teatral desde que ingresó en el cine para lograr sus más frescos laureles; y el estilista del tango, Jorge Escudero, con sus guitarristas.

La parte cinematográfica del programa no cede a la otra en interés ni en variedad. Comprende el estreno en Cuba de «Capullos rotos» o «Flor del fango», versión sonora que los productores dedican a David W. Griffith, realizador de la inolvidable versión silente, por Richard Barthelmess. También la fina comedia de Rubby Keeler y Ann Shirley, James Ellison y Virginia Wildler, «Aves sin nido»; amén de «Chicas a la vista», por Buster Keaton.

Ya hemos dicho que los shows con Joyita y Maravilla comienzan a las 5.30 y 9.30. Y las películas mencionadas se exhiben según el siguiente horario: a las 2.55, 6.30 y 10.20, «Capullos rotos»; a las 4.15 y 8.10, «Aves sin nido».

Los precios de esta función brillantísima son los siguientes: antes de las 6.30, treinta centavos; después de las 6.30, cuarenta centavos.

Grandes estrenos cinematográficos se avecinan en el Nacional. El primero está señalado para noviembre 2, y es el de «Alarma en el Mediterráneo».

MARTI: «LAS ESTRELLAS NEGRAS DE HARLEM»

Hoy, en MARTI, el programa continuo empieza a las tres de la tarde, con un espectáculo que ofrece muchos atractivos al público.

En la pantalla se exhiben las interesantes y notables películas tituladas «Las masas rugen», por Claude Rains y Gloria Dickson, y «Una frívola heredera», por Craig Reynolds y Ann Sheridan, ambas son maravillosas superproducciones. En turnos de 5.30 de la tarde y 9 de la noche, ocupa la escena la formidable compañía lírico-coreográfica «Estrellas negras de Harlem», presentadas por su famoso director Clarence Robinson; nuevamente estos colosos del ritmo exótico asombrarán al público con el dinamismo de sus danzas, la candente melodía de sus canciones y la vibrante armonía de su orquesta de jazz que es uno de los grandes factores de su éxito. Lindas mujeres, bellos decorados, sugestivo y elegante vestuario, todo ello contribuye al entusiasmo del público, mientras que el escenario se mueve continuamente con la aparición de números a cada cual mejor.

Después del show de las nueve, concurso de aficionados de la Escala de la Fama, con tres premios en efectivo para los vencedores y regalos a todos los concursantes, aun para los de la sirena y el gancho.

Los precios de hoy son 40 centavos mayores, 15 centavos los niños y 15 centavos tertulia hasta las 6.30 de la tarde, y 50 centavos mayores, 20 centavos los niños y 20 la tertulia después de esa hora.

Prepara la empresa del MARTI un gran evento artístico, que tendrá lugar el próximo domingo 27, a las 12 de la noche, ya que durante el día no habrá función por ser fecha de recogimiento nacional.

HOY: F. M. MURRAY EN «TRES EN APUROS» EN RIVIERA

Usted ha conocido muchas familias que han sido «una delicia» conocer; pero, conozca ahora la que figura en «Tres en apuros». Rompe el record de lo divertido. Con ella pasará uno de los ratos más regocijantes que el cinema jamás le ha ofrecido. Son sus máximos intérpretes, Fred MacMurray, la nueva estrella de maravillosa personalidad Ellen Drew y Bing Crosby. Una comedia con más risas y carcajadas que granos de arena en el desierto y estrellas en el firmamento. Conjuntamente se exhibirá la espectacular superproducción «Barreras rotas», con Jean Parker y Leo Carrillo. Además el noticiario. Los precios: 30 centavos por la tarde y 40 por la noche. Niños, a todas horas, 20 centavos y tertulia 15 centavos.

Mañana, Metro Goldwyn Mayer nos presenta a Constance Bennet y Brian Aherne en la comedia más alocada y despampanante del año, «Su Excelencia el Vagabundo». Además, Robert Young y Florence Rice en «Casorio en puerta».

¡Atención! ¡Cuídese de los palmistas, cartománticos o «profesores» que le dicen su presente, su pasado y su porvenir... Ellos constituyen el nuevo disfraz de los más hábiles haqueters que han aparecido en la ciudad. Vea el miércoles la extraordinaria producción «Los explotadores de la fe» o «El círculo del crimen», con Allan Lane y Francis Mercel. Conjuntamente se estrenará la graciosísima comedia «Quiéreme a galope», con Joe Penner. El jueves, Jeanette Mac Donald y Nelson Eddy en «Bajo el cielo del oeste», y William Powell y Myrna Loy en «Boda por partida doble». El viernes, Libertad Lamarque en «Madreselva».

MAÑANA: «LOS EXPLOTADORES DE LA FE» EN EL FAUSTO

Hoy presenta por última vez la empresa de este majestuoso coliseo a Fredric March y Virginia Bruce en la deliciosa y alocada supercomedia «Ahí va mi corazón». Completa el programa el dinámico drama «Donde el oro es ley». Además, el noticiario. Los precios: 30 centavos de 2.30 a 6.30 y 40 centavos después. Niños, a todas horas, 20 centavos, y tertulia familiar, 15 centavos.

Mañana, función continua desde las 2.30, R.K.O. Radio presenta a Allan Lone y Francis Marcel en la sensacional producción «Los explotadores de la fe» o «El círculo del crimen». Un drama típico de las grandes ciudades, donde los criminales organizados atrapan entre sus tentáculos a inocentes víctimas, sin que las leyes ni las autoridades puedan evitarlo. ¡Atención! ¡Cuídese de los falsos palmistas, cartománticos o «profesores» que le dicen su pasado, su presente y su futuro... Ellos son el nuevo disfraz de los más hábiles estafadores. No viva en la ignorancia de los peligros que le acechan, vea «Los explotadores de la fe» o «El círculo del crimen», la más valiente y cívica revelación de la pantalla. Conjuntamente se estrenará la graciosísima comedia «Quiéreme a galope», con Joe Penner.

Pronto: Margaret Sullavan, James Stewart y Walter Pidgeon en la hermosísima superjoya de la Metro Goldwin Maper, «El ángel fracasado».

NACIONAL HOY DESDE las 2.30 p.m.
ESTRENO en CUBA R.K.O. RADIO presenta
"CAPULLOS ROTOS" o "FLOR DE FANGO"
La película que la cinematografía inglesa dedica como homenaje a DAVID W. GRIFFITH
ADEMAS— "AVES SIN NIDO" con Ruby KEELLER y Ann SHIRLEY y "CHICAS A LA VISTA" comedia Century
En la ESCENA 3½ y 9½ DEBUT! Las CANCIONERAS MEXICANAS "JOYITA y MARAVILLA" ACTUANDO ADEMAS LORENZO BARCELATA JUAN J. MARTINEZ CASADO JORGE ESCUDERO y sus GUITARRISTAS Maestro de Ceremonias HUMBERTO de DIOS
30¢ TARDE 40¢ NOCHE

EL JUEVES EN EL «PRINCIPAL»

Pocos días faltan ya para que se celebre el recital de danzas que como demostración de los adelantos de sus alumnas, durante el pasado verano, ofrece Fernán Flor el próximo jueves en el teatro «Principal de la Comedia». A las cinco y media de la tarde. Desde hoy están a la venta las localidades en la taquilla del teatro. Pocas son las que quedan disponibles. La parte musical estará a cargo de la aplaudida pianista Sarita Jústiz y del no menos celebrado Paquito Godino, quienes tocarán a dos pianos.

El programa, muy variado, brinda música selecta que será interpretada por niñas desde 4 años hasta más jovencitas. El vals de conjunto que tiene a Elsa Belaunde como solista, será una novedad y los números a cargo de Pupusa Camejo y Kiki Skirving revelerán las condiciones coreográficas de ambas alumnas muy aventajadas, de Fernán Flor.

Luego, las más pequeñitas, entre las que se destacan Amelie Fernández Aedo con Nancy y Margarita Herrera y Hortensia y Julia Amézaga e Hilda Cuervo, también se lucirán en sus distintos bailables.

GACETILLAS

AUDITORIUM: «MADEMOISELLE FROU FROU»

Una película donde toma parte la exquisita actriz Louise Rainer, es siempre garantía para el fanático y calidad de espectáculo. Ella se nos presenta ahora desempeñando la deliciosa figura de Gilbert Brigard, más conocida por «Frou Frou», joven rica y bella, de carácter en extremo frívolo, que celosa de una hermana, abandona el marido y el hijo, para entregarse a un amor funesto de fatales consecuencias. Louise Rainer, la excelsa estrella premiada por la Academia de Artes y Ciencias Cinematográficas de Hollywood los años 1936 y 1937 por sus maravillosos triunfos en «El Gran Ziegfeld» y en «Madre Tierra», respectivamente, actúa dentro de un ambiente en el cual su personalidad se agiganta y destaca, dado que el role que representa requiere su excepcional talento y ella no lo ofrece saturado de su genio histriónico que nadie puede discutirle. Melvyn Douglas y Robert Young, comparten la labor importante con Louise Rainer en «Mademoiselle Frou Frou», la que pasa por la pantalla en los turnos de 5:15 y 9:45. Y para completar un magnífico programa, presentamos a petición numerosa en los turnos de 4 y 8:30 a Joan Crowford y Franchot Tone en «Matrimonio y Señorío».

El miércoles, Fredric March y Virginia Bruce en la super-comedia de los Artistas Unidos «Allá va mi corazón». El jueves, R.K.O. Radio presenta un colosal programa doble de estrenos: «El Círculo del Crimen», sensacional e interesante como ninguna, interpretada por Allan Lane y Frances Marcel y la simpática supercomedia de acción «Quiéreme al galope» con Joe Penner y Kay Sutton.

TRIANON: «NUEVOS HORIZONTES»

Con un soberbio programa a base de dos magníficas producciones en sus carteleras, la empresa de este teatro ofrece en sus turnos de 5:15 y 9:45 la super-producción Warner titulada «Nuevos Horizontes», la que cuenta en su magnífico reparto al gran actor trágico, Claude Rains y la simpática chiquilla, Bonita Granville y Geo Cooper. Conjuntamente a las 4 y 8:30, la emocionante film titulada «El Muerto Vivo», completándose el programa con Noticiero, Cartón y Variedad.

Mañana: Una de las más interesantes y emocionantes películas de crímenes y misterios, la que con el título de «El Círculo del Crimen», es admirablemente interpretada por el nuevo astro, Alan Lane. El miércoles «Tres en apuros», divertida comedia-musical Paramount con Bing Crosby, Fred Mac Murray y Ellen Drew.

El jueves: Tyrone Power, Alice Faye y Don Ameche en la cinta extraordinaria de la Fox, «Al compás de mis recuerdos».

PAYRET: DOS ESTRENOS. «LA VALENTINA» Y OTRO

Un doble programa a base de dos estrenos «Latino Films». Dos lindas películas mexicanas que serán un éxito. La más famosa novela mexicana llevada a la pantalla colosalmente «Los Bandidos de Río Frío», película que interpretan Victoria Blanco, A. Martí y un colosal reparto de estrellas.

Estreno de la super producción titulada «La Valentina», película interpretada por Jorge Negrete, el mejor galán del cine mexicano. Oiga las lindas canciones y vea el gran argumento de esta bella obra.

La revista con el viaje del coronel Batista a Washington completa el programa.

Los precios son 20 cts. hasta las 6 y 30 y 30 cts. después. Niños 15 cts. Tertulia 10 centavos.

Mañana: Este mismo programa.

NEPTUNO: LIBERTAD LAMARQUE EN «MADRESELVA»

Las carteleras de este favorito teatro, nos anuncian para hoy la exhibición de la película, «Madreselva», con la reina del tango, Libertad Lamarque, completándose el programa con el drama formidable «Con las alas rotas», con Mecha Ortiz, Fausto Rocha y Ernesto Raquen. Además el Noticiario. Los precios: 20 cts. de 2.30 a 6:30, y 30 cts después. Niños a todas horas, 15 centavos.

Mañana, dos soberbias producciones de la 20th Century Fox: Jane Withers en «Traviesa Gitanilla», y Peter Lorre en «Mr. Moto se arriesga». El jueves, el programa de las risas y las carcajadas: Joe E. Brown (Bocaza) en «El Super-Hombre» y «La noche antes», con Richard Arlen y Mary Astor.

OLIMPIC: ULTIMO DIA DE «MADRESELVA»

Hoy exhibe por última vez la empresa de este preferido teatro, la super-producción de Libertad Lamarque «Madreselva», conjuntamente con la deliciosa joya «Corazones que cantan» con Patricia Ellis y Warren Hull. Además el Noticiario. Los precios: 20 cts. por la tarde y 30 por la noche. Niños a todas horas 15 cts. y Tertulia familiar 10 centavos.

Mañana, 20th Century Fox presenta un programa extraordinario con «Traviesa Gitanilla» por Jane Wither y «Mr. Moto se arriesga», con Peter Lorre. El miércoles, «Abuso de confianza» por Danielle Darrieux y «Noche de fuego», con el inmenso actor Víctor Francen. El jueves, «Carmen», con Imperio Argentina. El viernes, «La mujer comprada», con Wallace Beery, Frank Morgan y Maureen O-Sullivan.

FLORENCIA: V. FRANCEN EN «FUEGO»

Hoy, por ser lunes popular, ha combinado la empresa de este preferido teatro, un programa extraordinario con el inmenso actor Víctor Francen en la super-producción «Fuego», que conjuntamente se exhibe con «El agente secreto», con Madeleine Carroll y Robert Young. Los precios: 10 cts. mayores todo el día, 5 cts. los niños y Tertulia familiar 5 cts. Además se exhibe el Noticiario.

Mañana, dos grandes producciones «Tempestad sobre el Asia», con Conrad Veidt, Sessue Hayakawa y Miriachiko Tanaka, y «Sombras Orientales», con Regis Toomey y Esther Ralston.

El jueves, Jane Withers en «Traviesa Gitanilla» y Peter Lorre en «Mr. Moto se arriesga». El viernes, «Puerto Arthur», de Danielle Darrieux y Antón Walbroock y la película de tema realístico «La Trata de Blancas».

INFANTA: «BAJO EL CIELO DEL OESTE»

Grandioso y monumentad es el programa que nos ofrece hoy el preferido teatro Infanta, del circuito Carrerá, de Infanta y Neptuno, teléfono U-3700, con dos regias producciones teniendo como principal: «Bajo el Cielo del Oeste», con Jeannette MacDonald, Nelson Eddy, Walter Pidgeon y Leo Carrillo; la monumental producción musical de 1938 que aspira a que sea considerada entre las diez mejores películas del año, por su soñador romance lírico que interpretan sus dos gloriosos protagonistas, su ambiente romántico de la vieja California, sus espectaculares y pintorescas escenas y la exquisita música de que está saturada. Le sigue en turno el estreno de la cinta: «La Serenata de la Muerte», con Chester Morris, Madge Evans, Leo Carrillo y Frank McHugh, la primera película que desarrolla la trama de dos crímenes misteriosos en el escenario al aire libre del «Hollywood Bowl», mientras se canta la bella ópera «El Trovador», por todo un celebre elenco operático. Completa el programa la revista Universal.

Mañana: «El Coloso del Aire», Richard Dix. El jueves: Programa especial a petición. «Parece que fué ayer».

MANZANARES: «NOBLEZA ARGENTINA»

Un programa muy colosal es el que anuncia hoy el elegante y siempre concurrido cine de las familias, Manzanares, sito en Carlos III y Avenida de Menocal, con el teléfono U-3354, la mejor proyección y el mejor sonido, rigiendo precios popularísimos.

En tanda elegante, comenzando siempre a las 5 de la tarde y función nocturna a las 8 y 30 de la noche se exhibirá revista, comedia, estreno de la soberbia, regia producción argentina «Nobleza Argentina», con bello argumento y estreno de la estupenda y colosal cinta «Venganza sangrienta» o «El rayo de Sinaloa».

Mañana: «El bailarín y el trabajador», con Roberto Rey y «La ruta imperial».

(VEASE MAS GACETILLAS EN LA PAGINA SIETE)

M.E.C.D. 2016

GACETILLAS

ROXY: «LA ROSA DEL RIO GRANDE»

Un escogido programa presenta hoy a los popularísimos precios de 10 cts. luneta y 5 la tertulia el teatro de los grandes llenos, «Cinema Roxy», de la calle 14 y Primera en el Reparto Almendares. Comenzará sus tandas de 4:30 y 8:30 con el estreno del último Noticiario y la interesantísima film de Dick Merrill, «Alas sobre el Atlántico». Seguidamente se presentará el estreno de la magnífica producción, «La Rosa del Río Grande», de argumento precioso, interpretada por el conocido actor latino Antonio Moreno, Movita y John Carroll.

Mañana homenaje a Loretta Young una de las figuras más sobresalientes del cinema, con sus dos mejores creaciones: «Idilio incógnito» y «Buscando marido», una película de argumento originalísimo salpicada por el más fino humorismo. El viernes en función de gran gala, pre estreno de la sensación del cine hispano: «Madreselva», la película que usted verá más de una vez... El más resonante triunfo de la artista mimada del público. Libertad Lamarque, que comparte su triunfo con el digno sucesor de Carlos Gardel, el gran cantante de tantos Hugo del Carril.

RIVOLI: «TRES CAMARADAS»

«Tres camaradas», la versión cinematográfica del gran libro de Eric María Remarque, ocupa hoy el lugar preferente en el programa que presenta en sus turnos de 4:30 y 8:30 el elegante «Cine Rivoli», del Reparto La Sierra.

Robert Taylor en el role más dramático de su brillante carrera artística, con Franchot Tone y Robert Young en los roles estelares masculinos y Margaret Sullavan como heroína, nos ofrecen el más bello romance y la trama más intensa que usted pueda imaginar. Una dolorosa historia de amor en un ambiente de tragedia, característico de la paz caótica que sucedió a la guerra mundial. Conjuntamente se exhibirá la preciosa cinta de Frank Morgan, «Castillo de Naipes», y se estrenará el último Noticiario Movietone con los más interesantes sucesos mundiales. Los precios como de costumbre serán 15 cts. luneta por la tarde y 20 cts. por la noche. Niños: 10 centavos.

Mañana: pre-estreno de la deliciosa producción francesa «Abuso de confianza», suprema creación de la encantadora Danielle Darrieux. Conjuntamente se exhibirá «La ruta sin fin».

REINA: «MADRESELVA»

«Madreselva» es la única película que puede titularse perfecta. La mejor actriz, Libertad Lamarque y el mejor cantor de tangos, Hugo del Carril juntos esta vez, para brindarnos las exquisiteces de su arte. ¡Humana! ¡Realista! ¡Bellísima! Escuche los formidables tangos «Madreselva» y «Marionettas», por la excelente cantatriz Libertad Lamarque y el tango que hará época «Volverás alguna vez», máxima interpretación del nuevo ídolo, del sustituto innegable de Carlos Gardel, Hugo del Carril. ¡Ambos cantando como nunca!. Dos parejas en «En busca de millones»; un hombre y una mujer que creían que la felicidad estaba en el dinero; una bellísima comedia «En busca de millones», interpretada por Herman Brix.

Estas son las dos monumentales producciones que les ofrece a usted hoy la empresa de López y Rouco, propietarios del muy concurrido super cine de Reina sito en Rayo y Reina, con el teléfono M-2272, a los precios de 15 cts. la luneta hasta las 6 y media y 20 cts. después, la cómoda tertulia familiar con sus regias localidades 10 cts.

Mañana: «Madreselva» y «En busca de millones».

RIALTO: «BAJO EL CIELO DEL OESTE»

Hoy se estrena en el simpático teatro «Rialto» la maravillosa producción musical titulada «Bajo el cielo del Oeste», magistralmente interpretada por las popularísimas estrellas que antes admiramos en los grandes hits, «Oh, Marietta», «Rose Marie» y «Primavera»: Jeannette Mac Donald y Nelson Eddy.

«Bajo el Cielo del Oeste» es una joya de la pantalla, en todo el sentido de la frase. Presentación, trama e intérpretes han sido cuidadosamente seleccionados. Completan el reparto, Walter Pidgeon y Leo Carrillo.

También se estrena hoy en Rialto la super producción: «La mujer comprada», con un argumento sumamente interesante, interpretada por Wallace Beery, Maureen O-Sullavan y Frank Morgan.

Se completa el programa de hoy con el Noticiero Metrotone que nos muestra al coronel Batista cuando es recibido en Washington, pasando revista a los famosos cadetes de West Point, en la tumba del soldado desconocido y hablando en español para Metrotone.

Los precios para la función de hoy que comienza desde las 2:30 son 20 cts. mayores hasta las 6:30, después 30 centavos, niños 15 centavos.

LARA: «INGRATITUD». 10 CTS.

Un programa soberbio, estupendo brinda hoy a sus asiduos el simpático y elegante cine Lara, de Prado y Virtudes, con el teléfono M-2422, rigiendo precios popularísimos.

En función continua, de 2 de la tarde a 11 y 30 de la noche se pasa por la pantalla gigante de este predilecto cine de las familias revista, variedad, estreno del soberbio, estupendo drama de conmovedor argumento «Ingratitud», creación de Walter Houston y estreno de la magnífica, colosal producción «Paso a la juventud» con Mickey Rooney y otras estrellas.

Precios: luneta 10 cts. a todas horas. Entre y salga cuando quiera, la función es continua.

Mañana: soberbio programa.

PRADO: EL MEJOR PROGRAMA. 10 CTS.

Hoy tiene Prado el elegante y concurrido teatro del Paseo del Prado, como siempre matinée a las 2 y tandas a las » y 8:15, con lo mejor en película por el más bajo precio: 10 centavos luneta o preferencia, exhibiendo primeramente la simpatiquísima humorada de los pequeños actores Billy y Bobby Mauch, «Penrod y su pandilla» y a petición, un interesante episodio de la vida medioeval. Toda en colores: «Las aventuras de Robin Hood», por el gran actor Errol Flinn. Completando el programa una revista y un gracioso cartón. Mañana «Paraíso Robado», por Gene Raymond, y «Silencio de Mujer», por Sylvia Sidney. Miércoles «Rebeca», por Shirley Temple, y «La Falsa Josette», por Simone Simón.

VERDUN: «TEMPESTAD SOBRE EL ASIA»

Un programa estupendo, sensacional es el que ha combinado para hoy el elegante cine «Verdún», de Consulado 214, con el teléfono A-9206.

En función continua, comenzando siempre a las 2 de la tarde se pasa por la pantalla gigante de este simpático cine revista, gran estreno del sensacional, intenso drama de gran argumento «Tempestad sobre el Asia» con Conrad Veidt y Sessue Hayakawa y estreno de la grandiosa, atrevida joya francesa «Ladrón de mujeres» con Jules Berry y Annie Ducaux.

Precios: mayores 15 centavos hasta las 6 y 30 y 20 centavos después. Los niños y la tertulia con butacas 10 centavos a todas horas.

Mañana: Martes popular con «Noches de fuego» y «Víspera de combate», precios populares.

CERVANTES: «ORA PONCIANO»

Un programa regio para hoy lunes en el cine de las familias, situado en Lamparilla y Compostela, un programa a cinco centavos damas y niños en matinée y tanda con las grandes producciones «Mi marido es un artista», por John Boles y «Ora Ponciano», en español por Chaflán, Chato Ortín y Consuelo Frank Mañana «Padre de más de cuatro», por Chato Ortín y «Espía de Napoleón», por Richard Barthelmess, cinco centavos las damas en matinée y tanda. El miércoles: «Madreselva», por Libertad Lamarque y Hugo del Carrill.

MAJESTIC: LORENZO BARCELATA EN PERSONA

Un regio debut en la escena, y dos magníficas producciones en la pantalla ofrece para hoy, a su distinguido público, el elegante teatro «Majestic», situado en Consulado 210 con el teléfono M-4477. Comenzando la función corrida a las 2 en punto de la tarde, y además de un noticiario Metrotone, un cartón en colores y una graciosa comedia, se exhibirá la simpática producción totalmente hablada en español, e interpretada por Chaflán López, Emma Roldán y Joaquín Pardavé, «Los millones de Chaflán». A continuación, Tito Guizar, Lorenzo Barcelata y el Chaflán, en la joya máxima del cine mexicano, «Allá en el Rancho Grande». En los turnos elegantes de 5 y 30, y 10 p. m. se presentará en la escena de este teatro, el cantante, actor y compositor mexicano, Lorenzo Barcelata, que interpretará sus más bellas canciones. Conjuntamente con Barcelata, y como maestro de ceremonias, actuará Humberto de Dios, conocido por nuestro público por el hombre del Harold Lloyd Cubano. A pesar del alto costo del programa, los precios para esta función, son populares: luneta y preferencia, antes de las 6 y 30, 15 centavos. Después, 20 centavos. Niños y tertulia, a todas horas, 10 centavos.

Mañana: Soberbio programa: Fredric March y Akim Tamiroff en «El Bucanero». Conjuntamente, la «Octava esposa de Barbaazul».

BELASCOAIN: «EN EL VIEJO CHICAGO»

Magnífico programa anuncian para hoy las carteleras del moderno y ventilado teatro «Belascoain», el preferido de las familias, del circuito Edelberto de Carrerá, situado en Belascoain 853 esquina a Peñalver con el teléfono U-5200 a base de dos estupendas producciones, siendo la principal la que lleva por título «En el viejo Chicago», que tiene por intérpretes principales a Tyrone Power, Alice Faye y Don Ameche, cuyo argumento interesantísimo se basa en un hecho histórico de Chicago, pleno de emoción y con un bello romance, que mantiene la atención del espectador desde su principio hasta el final; es la otra «Gracias Mr. Moto», por Peter Lorre, drama detectivesco e intrigante lleno de emocionantes escenas; completa el programa cartón y revista.

La función, que es continúa, dará comienzo a las 5 de la tarde, siendo los precios hasta las 6 y media luneta 15, y después 20, los niños y la hermosa y ventilada tertulia familiar 10 centavos a todas horas.

Mañana: «Motín en la Montaña» y «Callejón sin salida».

CUATRO CAMINOS: «SUCEDIO EN LA HABANA»

Cien por cien el programa que nos presenta hoy por primera vez en Cuba el super coliseum de Belascoain 1107, teléfono M-3676, el preferido de todas las familias.

«Sucedió en la Habana», por Rita Montaner, Garrido-Piñero, Julito Díaz, Julia Gallo, Juan Torena, Luana Alcáñiz y otros ya bien conocidos, es la película que ocupa el turno preferente. En primera parte en todas las tandas se exhibe «La serpiente roja», por Chan Li Po, Pituka de Foronda, Ramón Valenzuela, Carlos Badía y otros también preferidos del público.

Para este magno programa empieza la función como de costumbre a las dos de la tarde continua hasta las once y media y los precios son: damas y niños 5 centavos; caballeros 10 centavos, antes de las seis y media y niños 5 centavos; mayores 10 centavos después en luneta. Tertulia familiar a todas horas, damas y niños 5 centavos; caballeros 10.

Mañana: regio preestreno de «Nobleza Ranchera» y «Padre de más de cuatro».

INGLATERRA: «LA MUJER X»

Un soberbio programa rigiendo precios populares es el que anuncia hoy el elegante y concurridísimo cine de las familias «Inglaterra», sito en San Rafael y Consulado, con el teléfono M-5527, la mejor proyección, el mejor sonido y elegante y ventilada sala.

Hoy en su función continua, comenzando a la 1 y 20 de la tarde hasta las 11 y 30 de la noche se pasa por la pantalla gigante revista, comedia, estreno del soberbio y estupendo drama de colosal argumento «La mujer X», creación de Gladys George y Warren Williams y estreno de la grandiosa, regia, soberbia producción «La divina coqueta», con Marion Davies.

Precios: mayores 10 centavos hasta las 6 y 30 de la tarde y 15 centavos después. Los niños 10 centavos a todas horas. Entre y salga cuando quiera. La función es continua.

Mañana: colosal programa.

Próximamente

en RADIO - CINE

"El Romance del Palmar"

con

RITA MONTANER

Linares Rivas, Carlos Badías, Alicia Rico, Julio Gallo, Julito Díaz, Margot Alvariño, María de los Angeles Santana, Lolita Berrios,

GARRIDO Y PIÑERO.

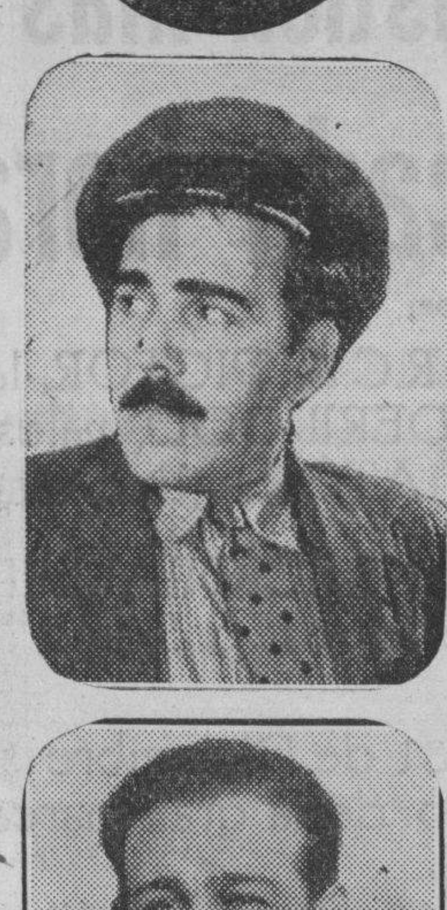

ORQUESTAS:
Havana Casino, Películas Cubanas, Trío Pinareño y Hermanas Alvarez

Creaciones Afro-Cubanas de Gilberto Valdés.

CANCIONES DE:
Ernesto Lecuona,
Moisés Simons,
Gonzalo Roig,
Bola de Nieve,
Félix B. Caignet,
Gilberto Valdés,
Antonio Fernández,
Alberto Villalón,

Trío Guyún
CONCERTADOR:
Trovador Guyún.
CANTANTES:
María de los Angeles Santana. Edna Ambrosio y Leopoldina Núñez.

Director:
RAMON PEON

Baile de la Piña por Pablo Duarte y su Conjunto.

Dirección Musical:
Maestro GONZALO ROIG

GRIS: «LA DAMA DE MALACCA»

Un monumental programa, en el que figuran dos regios joyas cinematográficas, es el que anuncia hoy el elegante y coquetón cine «Gris», de Baños y 17, en el Vedado, con el teléfono F-4292, de la empresa Heydrich-Fernández Ledón.

En tandas de 4 y 8 y 15 se exhibe la grandiosa joya francesa «Vencido por el amor o Pepé le Mokó» premiada como una de las diez mejores del año, que alcanzó el honor de figurar en el cartel del cine mayor de los Estados Unidos durante 32 días seguidos. Una creación del gran actor Jean Gambin, que según la crítica extranjera supera a Charles Boyer en «Alegría», una película producida en la América con el mismo argumento y que no podrá ser exhibida en Cuba.

En los turnos elegantes de 5 y 30 y 9 y 45 se exhibirá revista y regio estreno del monumental drama, basado en la novela de Francis D. Crois «La dama de Malacca», creación de la bellísima Edwige Feuillere y Pierre Richard Wilm. Una joya cinematográfica que nos habla del sacrificio de amor del alma femenina, del egoísmo de un hombre y de las transformaciones que el amor produce en su espíritu.

Precios para hoy: mayores 20 centavos en la tanda y 30 centavos por la noche. Los niños 15 centavos y la tertulia 10 a todas horas.

Mañana: «Tempestad sobre el Asia» y «Ladrón de mujeres», dos colosales films.

VIVES: HOMENAJE A DEANNA DURBIN»

El elegante y confortable cine «Vives», de la calle B, entre 27 y 29, en el Vedado, con el teléfono F-3128, de la empresa Valmaña, anuncia para hoy un precioso programa musical de homenaje a la encantadora y joven Deanna Durbin.

En turnos de 4 y 30 y 8 y 30 se exhibirá la preciosa, regia joya musical «100 hombres y una muchacha», creación de la bella Deanna Durbin.

En tandas elegantes, a las 5 y 45 y 9 y 45 se exhibirá revista y estreno de la grandiosa, soberbia joya musical con delicioso argumento «Loca por la música», la última creación de Deanna Durbin.

Precios populares rigen hoy en el Vives.

Mañana: «El genio del crimen» y «La tempestuosa».

MODERNO: «TRES CAMARADAS» CON ROBERT TAYLOR

Hoy por última vez vuelve a la pantalla de este teatro «Moderno» de Jesús del Monte 365, con el teléfono X-1305, la maravillosa producción titulada «Tres camaradas», de Robert Taylor, Franchot Tone, Robert Young; y a petición «Allá en el lejano Oeste», de Stan Laurel, Oliver Hardy; y un Noticiario Fox. Hasta las 6:30, 15 centavos; después 20 centavos; niños 10 centavos Tertulia familiar 10 centavos a todas horas.

Mañana y miércoles, «La mujer comprada», de Wallace Beery, Maureen O-Sullivan. Tertulia familiar 10 centavos a todos horas.

El jueves, «Ladrón de mujeres» y «Miss señorita mamá», de Danielle Darrieux. Tertulia familiar 10 centavos.

SANTOS SUAREZ: «SECUESTRADO»

«Santos Suárez», el elegante cine de Santos Suárez y San Benigno, con el teléfono I-4600, anuncia hoy un programa muy formidable.

En tanda a las 5 de la tarde y función nocturna a las 8 y 15 se exhibirá revista, comedia, estreno de la muy formidable, sensacional producción con estupendo argumento «Secuestrado», con el pequeño actor Freddie Bartholomew Warner Baxter y estreno de la soberbia, colosal producción «En la misma moneda» con Mickey Rooney y otros populares artistas.

Mañana: «Una noche en Radio City» y «El mundo se divierte».

TOSCA: LA VIDA DE JOE LOUIS

«Tosca» en 10 de Octubre 1007, entre San Francisco y Concepción, en la Víbora, con el teléfono I-3099, ha combinado para hoy un programa estupendo, en el que figuran positivas atracciones.

En tanda a las 5 de la tarde y función nocturna a las 8 y 30 de la noche se pasa por la pantalla gigante de este simpático cine viboreño, revista, estreno de la muy interesante y colosal película «La vida de Joe Louis», basada en la vida de este gran boxeador, que de la nada escaló a la fama y estreno de la preciosa, soberbia cinta de bello argumento «13 días de encanto», con Colette Darfeuil y Samson Fainsilber.

Precios: mayores 20 centavos en la tanda y 30 centavos por la noche. Los niños 15 centavos y la tertulia 10 centavos a todas horas.

Mañana: muy colosal programa.

WILSON: «EL SECRETO DEL VIVIR»

«Wilson», en Belascoain y San Rafael, U-5863; Día popular, **a base de 5 centavos niños y 10 centavos mayores**, a todas horas.

La mejor proyección y el más perfecto sonido de la Habana. Ventilación especial «aire natural acondicionado». Hoy, tarde y noche, la revista semanal y el cartón especial en preciosos colores, «No más niños»; y las superatracciones, «Quiéreme siempre», formidable joya extraordinaria de la Columbia, interpretada por la diva Grace Moore, con Leo Carrillo y «El secreto de vivir», regia super producción extraordinaria, interpretada por Gary Cooper, con Jean Arthur.

A las 5 p. m. «Quiéreme siempre», por Grace Moore, y Leo Carrillo; y «El secreto de vivir», por Gary Cooper y Jean Arthur.

Mañana, función extraordinaria, preestreno de la formidable superextraordinaria joya, interpertada por Libertad Lamarque, con Hugo del Carril «Madreselva», toda cantada y dialogada en español; y «Madame X» atracción especial, intepretada por Gladys George y Warren Wiliams.

CUBA Y ROJO: COLOSALES PROGRAMAS

Muy colosal programa ofrece el favorito cine de las familias «Cuba», de Suárez y Corrales para hoy. En tanda a las 5, y nocturna a las 8 y 15 se pasa por la pantalla revista comedia, estreno de la divertida, colosal super comedia «El niño del cuento» con Pasty Kelly y estreno del grandioso, intenso drama «Ingratitud», con James Stewart y Walter Huston. Precios populares rigen hoy. Mañana: «Cuatro hombres y una plegaria» y «Gracias Mr. Moto».

El «Salón Rojo», el siempre concurrido cine de las familias, sito en Monte y Antón Recio, anuncia para hoy un programa soberbio, en el que figuran dos estrenos. En tanda a las 5 y nocturna a las 8 y 15 se exhibirá la maravillosa joya «Entre tú y yo» con Robert Taylor y estreno de la soberbia extraordinaria producción «Cuatro hombres y una plegaria», con Loretta Young y George Sanders. Precios populares. Mañana: «La india bonita« y «Diego Corrientes.

LESIONADO DE GRAVEDAD

Antonio Fidalgo Lorenzo, vecino de Corrales 25, ingresó en la casa de salud «La Benéfica», para ser asistido de la fractura de los costillas, que se ocasionó casualmente al caerse en su domicilio.

LLEGUE A TIEMPO

viaje en

OMNIBUS ALIADOS

TRANSFERENCIAS EN TODOS LOS CRUCEROS

Seguridad — **Rapidez** — **Comodidad.**

INFORMACION: U-5944 — **QUEJAS: U-5944.**

CRONICA

SANS SOUCI

Completamente favorecido por una gran concurrencia aparecía el sábado Sans Souci, el privilegiado lugar que siempre brinda a la sociedad habanera magníficas fiestas nocturnas de esplendor y belleza.

Aquella gran terraza presentaba el aspecto más grandioso.

El baile, constituyó al igual que el show uno de los principales atractivos. Se bailó sin tregua al compás de la orquesta de los hermanos Palau y el septeto Cauto.

Entre aquella concurrencia daremos cuenta de los parties.

Una mesa que aparecía adornada bellamente con flores, donde tomaban asiento el señor Antonio Falcón y señora Isolina Rodríguez, el senador José M. Casabuena y señora Rosita Soto, el doctor Manuel Alonso Patino y señora Beba Larrea, el señor Jesús Azqueta y señora Juanita Amadiaga, y el señor José M. Mesa y señora Hermes Díaz.

El señor Andrés Carrillo, y señora Adelaida Gutiérrez, en otro party, donde se reunían estas parejas: Lolita Gutiérrez y Pancho Miranda, Flora María Lamar y Charlie Fanjul, Margaret Stewart y Fabelo Fanjul, y Adriana Maduro y Salvador Castañeda.

El señor Enrique Llansó y señora Isabel del Barrio, en otra mesa con el señor Armando Basarrate y señora Marion Grinda.

Con el doctor Emilito Marill y su bella esposa Mercedes Puignan estaban los esposos Raúl Barrios Planas y Silvia Fernández de Castro.

Otra mesa con el señor Eugenio Silvia Pedroso y dos parejas completando el party; Otilia Silva y Diego Jiménez y Gilda Morales y Mario Franca.

Un party de parejitas: Cecilia Portuondo y Andrés Fersández Morrell, Peggy Coroalles y Alfredo Méndez, Rosita Rayneri y Raúl de Armas, Enita Faneri y Reinaldo Fernández Rebull.

Con el señor Tomás H. Gato y su gentil señora Alina Freyre, se hallaban la señorita Alina Johson y el joven Víctor Mendoza.

Dos parejitas más en otra mesita: Olga Albacete y Guillermo Sanguily y Hortensia Colas y Jorge Morales.

La señora de Fors con su hija Cuca y el joven Pepe Sabatés.

La señora María Monteagudo de Quiñones, chaperoneando dos parejas: María Luz Quiñones y José Antonio Villamil y Esther Quiñones y doctor Miguel Vital.

El señor Eugenio Rayneri y señora Rosita Cadaval con la señora Lily Morales de Coroalles.

Cn la señora Amelia Crusellas de Benitez, estaban dos parejas: Gloria Seiglie y Armando J. Pessino y Silvia Seiglie y Arturo Goudie.

La viuda de Sampedro, con Rogelio Sampedro y Olga Cañizares de Sampedro, y estas parejas: Zoila Rionda y Salitre Fernández Blanco, confrere de «Pueblo», China Angles y Pepito Pons y Teresa Rionda y Camilo G. de Castro.

El señor Segundo García Tuñón y señora Sara Larrea, con el señor Domingo Molina y señora, el doctor Carraña y señora, el doctor Harry Rommey y señora Yiyina de Cárdenas Mr. and Mrs. Conroy.

El doctor Armando Alvarez Pedroso y su señora Ramona Antuña, en une mesita.

Los esposos Víctor Brandao y Elsa Maduro, con dos parejitas: Josefina de la Torre y Frank Marchena y Loló Goitisolo y Paúl Curbelo.

Otra mesa, con la viuda de Barceló, donde se hallaban tres parejas: Fanny Barceló e Ignacio Almagro, Elena Alvaré y Pepe Almagro y Herminia Rodríguez Tomeu y Enrique Almagro.

Otra mesa con las señoritas Madelín Menocal, Coco Loredo y Nenita Ariosa y los jóvenes Humberto Faz Tabío, Ernesto Fernández y Armando Cuervo.

El doctor Ortiz y señora, con el doctor Coude y señora y el señor T. Segoviano y señora.

Un grupo de jóvenes y muchachas en otro party: Lourdes Márquez y Monín Caballero, Alicia del Valle y Eduardo Solar, Berta Soto y Claudio Remírez, María Elena Castañeda y Ramiro Ramírez, María Elena Candia y Manolo Guerra, Bebita Suárez Chapelli y M. Milian, Miriam Cortez y Luzobaga y Esther Ragusa y Joaquín Piedra.

La señora Carmen Díaz, con su hija Carmen Bernández y el joven Juan A. Oyurzun.

El doctor Vidal Morales y señora Silvia Durañona en otra mesa.

El señor José M. Cadenas y su esposa con Mr. and Mrs. Forter.

Los esposos José A. Milanés y María Teresa Polo, con Enrique Calvo y señora María Teresa Milanés.

Una mesa con el señor Guillermo Tous y señora Toñita Oliver y la señorita Alicia Martínez Fonts y el joven Eddy Lamadrid.

Por último la señora Nina Reyna de Ariosa con su hija Angelina y este cronista.

HOGAR FELIZ.—La señora Anlica Rodríguez de González y el señor L. González han visto aumentadas sus venturas con la presencia de una hermosa niña.

Vino al mundo en la Clínica «Varela Zequeira», de la Asociación Med. Quirg.» «El Sagrado Corazón», bajo la égida profesional del doctor Enrique Martínez Saavedra.

Felicidades.

PAQUITO DURAN.—Se encuentra completamente restablecido de la operación de las amígdalas a que fué sometido, el simpático niño Paquito Durán y Bryon hijo adorado de los estimados esposos Francisco Durán y Petite Bryon.

Con gusto consignamos su restablecimiento.

EL QUINTO SALON LINCOLN ZEPHYR.—El acontecimiento social automovilístico del año, puede calificarse la esplendorosa inauguración del 5to. Salón Lincoln y Lincoln Zephyr en el amplio vestíbulo del Teatro Nacional.

Decorado con un buen gusto el Lobby de nuestro máximo coliseo, servía de apropiado marco a los modelos 1939 del automóvil Lincoln y Lincoln Zephyr, precursor de estilo.

A las nueve en punto, según rezaba en las invitaciones y con una concurrencia selecta y numerosísima, la distinguida dama Inesita Goyri de Balaguer, y el señor L. C. Boos éste en representación del señor don Julio Blanco Herrera, abrieron el cordón que daba acceso al salón de exhibición, siendo invadido éste por las damas y señoritas que allí se encontraban.

Como un detalle sumamente original en esta clase de exhibiciones, y por primera vez en Cuba, la CMQ radió por control remoto a sus miles de oyentes, la opinión sobre el Lincoln Zephyr y su estido perfecto.

GRAN VALS.—Entre los números del programa que prepara Fernán Flor para su recital de danzas en la Comedia el jueves 24, figura uno en extremo atractivo, formado por elemento juvenil bien conocido en nuestra sociedad. Bailarán un precioso Vals de Ernesto Lecuona un grupo numeroso de parejas formadas por Silvia Medina y Cecil Goudie, Leonor Viamontes y Johnny Goudie, Hortensia Rodríguez y Pepe Alvarez, Ivonnee Rodríguez y Joaquín Coello, Estelita Coello y Antoñico Martínez, Hilda Justiniani y Miguel Olmo, Alma de la Torre y René Somodevilla, Marianela González y Alberto Tamargo.

Como solista figura una gentil jovencita, Elsa Belaunde, poseedora de gracia y ritmo en la danza.

Las localidades disponibles pueden solicitarse por el F-3547. Desde el lunes estarán a la venta en la Comedia.

DR. FIDEL NUÑEZ CARRION
Ex-asistente del Profesor A. B. Marfán, durante 4 años en París. Exclusivamente enfermedades de niños menores de dos años.
Consultas de 9 a 11 a. m.
Calle I No. 201, entre Línea y 11, Vedado. **Turnos: $10.00**

La Unión Nacional de jardineros celebró su quinto aniversario

Sus cinco años de vida vigorosa y fecunda fueron celebrados ayer en los jardines de la Cervecería Polar, por la «Unión Nacional de Jardines», en la que figuran los floricultores más prestigiosos de Cuba.

Alrededor de las nueve de la noche comenzó el banquete de tan valiosos elementos, ocupando la presidencia del mismo las siguientes personalidades: José García Goyer, presidente general de la institución, y su distinguida esposa, señora Carmen Santa María de Goyer; don Alberto Armand, presidente de honor de la sociedad y su esposa, señora Matilde León de Armand; José González, vice-presidente; el doctor Leopoldo Galán, el señor Cipriano Vázquez, tesorero social, y su esposa, señora Sara Varela, el teniente Antonio García y el señor Manuel Rivero.

Entre los demás concurrentes, que eran numerosos, figuraban las siguientes damas y damitas: Milagros Salcerio Alvarez, Margot González, Pereda, Consuelo Varela, María Bengolea de Cals, Rosa Bengolea, María Teresa de Baldona, María Permuz de Hermida, Julia Márquez, Enriqueta Marquez, Antonio Pérez de Malvarez, María Vázquez Romero, Isabel Patiño, Justa Gómez, Anuncia Rodríguez de Paz, María Suárez de Bermúdez, María Julia Valledor de Fraga, Julia Vidal de Valledor, Manuela Fernández Fors y Estrella Porriños.

Tratándose de la Unión Nacional de Jardines, huelga suponer que las mesas lucían un adorno floral magnífico, y en lo que respecta al menú, el insistituíble ««Campita» logro complacer los gustos más exigentes.

A la hora de los discursos hablo el primer término el presidente social, señor García Goyer, quien hizo constar su orgullo al ver la sincera confraternidad de los jardineros. Asimismo hizo referencia a la labor constructiva llevada a cabo por la institución a través de los cincco años que lleva de constituída.

Después hablaron con insuperable acierto el doctor Oscar Corral, abogado consulto de la colectividad y el señor Narciso M. Rodríguez, concejal del Ayuntamiento de la Habana y prestigiosa figura del Centro Galllego.

Todos los oradores fueron objeto de efusivos aplausos.

Después del banquete se celebró magnífico baile, amenizado por la orquesta de Emilio Parada.

HERIDO A NAVAJAZOS

Francisco T. Hernández Montesino, vecino de Inquisidor 37, fué detenido por el vigilante 768, de la Tercera Estación, porque en la esquina de Prado y Virtudes armado de una navaja, agredió hiriendo de gravedad a Ernesto Ramos Armira, vecino del hotel Niza, con el cual había tenido unas palabras anteriormente.

UNIVERSAL: «LA HERMANA SAN SULPICIO»

Un estreno en «Cuba» anuncia hoy en su programa el concurridísimo y popular cine «Universal», de Egido entre Muralla y Sol, a diario tan favorecido por chicos y grandes.

En la función de hoy, comenzando a la 1 de la tarde para terminar a las 11 de la noche se exhibirá revista, comedia, estreno en Cuba del estupendo, emocionante drama del Oeste «La hermana del zorro», con Will Boyd y estreno del intenso, formidable drama «Shanghai» con el predilecto actor Charles Boyer y Loretta Young.

Precios: damas, niños y tertulia 5 centavos y caballeros 10 hasta las 6 y 30 y mayores 10 centavos y niños y tertulia 5 centavos después.

Mañana: magnífico programa.

BELGICA Y VIOLETA: REGIOS ESTRENOS

«BELGICA»:

Un magnífico estreno para hoy en todos los turnos de este favorecido cine de Egido y Corrales. Se estrena la sensacional y última producción por Juan José Martínez Casado y Enrique Herrera titulada «La tía de las muchachas», una película para morirse de risa, y como complemento, la sensacional producción por René Cardona y Chato Ortín «Silencio sublime», comedias y cartones. Mañana: «La esquina del pecado», por John Boles e Irene Dunne y El Beso revelador, por Warren William.

VIOLETA:

Un maravilloso programa en el «Violeta», para hoy con dos grandes producciones a precios de cinco centavos todos en matinée y tanda, cartones por Popeye, «Tifón» gran producción en colores por Ray Milland y «El cabaret de las estrellas» por Fed Mac-Murray. Mañana grandioso programa en «Violeta» a precios populares. El jueves 24 «Aguila o Sol», en español, y «El Conde de Montecristo», cinco centavos todos.

NO SE DEJE CONVENCER.
VITI
DEBE EXIGIR

NOTICIAS CATOLICAS

ACTOS CATOLICOS QUE SE ANUNCIAN PARA MAÑANA EN LAS DIVERSAS IGLESIAS

En la iglesia de Reina, el Jubileo Circular.

La misa del Sacramento a las ocho de la mañana.

A continuación la exposición de S. D. M.

A las cinco de la tarde Santo Rosario, visita a Jesús Sacramentado, bendición y reserva.

En San Francisco

Los martes Perpetuos de San Antonio de Padua:

Por la mañana a las siete y treinta.

Por la tarde a las cinco y media.

En la iglesia del Cristo

A las nueve de la mañana, misa solemne de ministros a Santa Rita de Casia, según las piadosas intenciones de la familia Argüelles.

Novena a la Virgen Milagrosa

A las nueve de la mañana, misa solemne, sermón y ejercicio en honor de la Virgen Milagrosa, en la iglesia de la Merced.

A las ocho de la noche, Rosario, preces de la novena y sermón.

Ambos sermones, por el Director de la Asociación de la Medalla Milagrosa, M. R. P. Antonio López Izaguirre. C. M.

Los martes Perpetuos de San Juan Bosco

En la iglesia de María Auxiliadora los martes Perpetuos de San Juan Bosco;

Por la mañana a las ocho.

Por la tarde a las cinco.

En los demás templos

Santo Rosario, lectura espiritual, y visita a Jesús Sacramentado del altar.

Archicofradía del vía crucis Perpetuo Iglesia de San Francisco Circular del Padre Director

«Estimado hermano:

Parece superfluo que el P. Director pretenda recordar a los miembros de la Archicofrdía la fecha de su Santo Patrono. ¿Quién sabe, sin embargo, si no habrá algunos sumergidos de lleno en los afanes de la vida que hacen olvidar las cosas espirituales, y estragar el gusto para ellos? Por eso hago este llamamiento a todos.

El próximo día 26 es el día de San Leonardo de Puerto Mauricio, apóstol insigne del Viacrucis, celebraremos su fiesta el domingo día 27.

Es preciso qu todos los cofrades del Vía Crucis vengan a la Comunión General, que será como de costumbre a las siete y treinta de la mañana. Y que después asistan a la solemne misa cantada que se celebrará a las nueve y en la cual se predicará el panegírico del Santo. Acto continuo tendremos la procesión con el Santo por las naves de la iglesia.

A las tres de la tarde, haremos un solemne viacrucis cantado.

Asista usted a estos actos. La gloria de Dios y el interés de su alma de usted se lo demandan.

Además contribuya con unos centavos para el mayor esplendor de la fiesta. Puede entregarlos en nuestra iglesia al Hermano Sacristán o al Hermano Portero.

Muchas gracias.

De usted affmo en Cristo.

Fr. PEDRO ARANGUREN
Director».

A los asociados de la Medalla Milagrosa de la capilla de los P. P. Paúles

A los asociados de la Medalla la Milagrosa de la capilla de los Padres Paúles de Santos Suárez y Paz se les comunica por este medio, que los días 27 de cada mes a las ocho de la mañana, se celebrará una misa cantada a la intención de las asociadas.

A las ocho de la noche, exposición del Santísimo Sacramento, estación, Rosario, reserva y consagración a la Virgen Milagrosa.

Final de los quince jueves en la Merced

El jueves 23 del actual concluyen los solemnes quince jueves en la iglesia de la Merced con una magnífica procesión del Santísimo Sacramento a la cual asistirá en pleno el Consejo de San Agustín 1390 de los Caballeros de Colón y la Asamblea del Cuarto Grado de la expresada Orden.

Los miembros del Consejo San Agustín deberán concurrir en traje de etiqueta o blanco.

Los de la Asamblea de Cuarto Grado con sus uniformes de gala, banda y espada, para dar escolta de honor a Jesús Sacramentado, Rey de Reyes y Señor de los que gobiernan y dominan.

Será un acto muy grandioso, que dará comienzo a las cinco y treinta de la tarde y al cual invitan los Padres Paúles de la Merced, a los fieles, y de un modo especial a las Asociaciones de esta iglesia.

Solemnes cultos a la Virgen Milagrosa en la iglesia de la Merced

El R. P. Director, la señora Presidenta y la Directiva de la Asociación de la Medalla Milagrosa, invitan a usted y a su apreciable familia a la solemne novena que comenzó el 19 del corriente en la iglesia de la Merced, en honor de la Virgen Miagrosa.

Esperando de usted se digne asistir a estos devotos cultos, quedamos sus afectísmos:

Antonio López, C. M., Director; Mercedes Campos viuda de Tagle, Presidenta; Asunción Gastón, Secretaria; Carmen Figueredo, Tesorera.

Todos los días de la novena a las nueve de la mañana, habrá misa cantada, sermón y ejercicio de la novena.

A las ocho de la noche se repetirá el ejercicio de la novena con el rezo del santo Rosario y predicación.

La predicación del novenario estará a cargo del P. López, Director de la Asociación.

Día 26. A las ocho, misa de comunión del Centro de la Visita domiciliaria del Colegio de San Francisco de Sales.

A las nueve misa cantada con sermón.

Día 28. Festividad de la Aparición de la Virgen Milagrosa. A las ocho misa de Comunión que celebrará el R. P. López. Visitador de los Padres Paúles y Director de la Asociación.

A las nueve misa cantada en la que predicará el P. Prudencio García.

Tarde: A las cinco, Rosario solemne, Salve, Procesión y consagración a la Virgen Milagrosa.

Día 29. A las ocho, misa cantada en sufragio de los socios difuntos.

Nota: Se impondrá la Medalla Milagrosa a cuantas personas lo soliciten.

Se ruega una limosna para estos cultos.

Lesionado casual

Cuando el vapor «Florida realizaba ayer mañana las operaciones de atraque al muelle del Arsenal, los marineros de a bordo lanzaron el «jibilay» a los efectos de que fueran tendidos los cabos de amarre al muelle, alcanzando a la señora Josefa Estrada Ibarra, vecina de Misión 570, la que sufrió lesiones de carácter leve en la región torócica de las que fué asistida en el primer centro de socorro.

C.D. 2016

Cooperativa de suscriptores de INFORMACION

[Constituída y funcionando de acuerdo con las leyes de la República]

A las primeras diez mil personas que lo soliciten:

Información

hace la oferta periodística más sensacional jamás hecha en Cuba

¡Una amortización cada hora! (DIEZ AL DIA, EXCEPTO LOS DOMINGOS) Espléndidos lotes de juguetes de Navidad o Reyes, de LA SORTIJA, para sus muchachos, o un vale de $5.00 para la CASA HARRIS.

¡Una amortización cada día! (EXCEPTO LOS DOMINGOS) Radios R.C.A. VICTOR, lámparas QUESADA, relojes WALTHAM, máquinas de escribir UNDERWOOD, vales de $50.00 para LOS PRECIOS FIJOS y refrigeradores KELVINATOR.- ¡Uno diario durante todo el mes!

¡Una amortización cada semana! (CUATRO AL MES) SENSACIONALISIMO: El alquiler de la casa que Ud. vive durante todo el próximo año de 1939. (Máximum $40.00 mensuales. $480.00 todo el año)

¡Una amortización cada mes! (DOCE AL AÑO) El dia 31 de Diciembre se amortizará un lujosisimo automóvil, último modelo de la gran marca OLDSMOBILE de $ 1720.00

¡EXTRA todos los lunes! (CADA SEMANA) Diez paquetes de los mejores productos cubanos de la gran fábrica LA ESTRELLA para que puedan ser enviados a sus familiares o amigos que estén sufriendo en España las consecuencias de la guerra.- Cada paquete pesará de 20 a 22 Lbs. Valdrá sobre $5.00

Y todo unido a la suscripción de INFORMACION y una novela semanal completa

Absolutamente gratis, en la práctica, para Ud. y su familia

Lo único que Ud. tiene que hacer para gozar de todos estos beneficios:

1o.)—Suscribirse a esta "COOPERATIVA DE SUSCRIPTORES DE INFORMACION" organizada y funcionando de acuerdo y al amparo de todas las leyes de la República, con sus estatutos debidamente inscriptos en el Gobierno de la Provincia de La Habana. El número de suscripciones con derecho a estas amortizaciones anunciadas queda limitado a diez mil.

2o.)—La suscripción es de UN PESO mensual. Al suscribirse Ud. recibirá un recibo numerado. Este número le servirá para todas las amortizaciones de cada hora, cada día, cada semana, la de fin de mes y las extras, durante TODO Diciembre. Ud. podrá pues obtener una, varias o muchas de estas sensacionales amortizaciones.

3o.)—Las amortizaciones se efectuarán diariamente a las 7:55 p. m. por sorteo con todas las formalidades, ante Notario, en los estudios de la C. M. Q. (Monte y Prado), tal como determina el Código de Defensa Social (Artículo 563, Apartado 2), y ante la presencia de todos los suscriptores que deseen presenciarlas. Vea todos los detalles más abajo. Al día siguiente, INFORMACION publicará en su primera plana la lista de los números amortizados. Todo será entregado en nuestras oficinas al dueño del recibo correspondiente y mediante la presentación del mismo. A los suscriptores de provincias les será remitido directamente todo lo que les corresponda en las amortizaciones.

Sólo 10.000 números entrarán en todas estas amortizaciones. Enormes probabilidades pues, para todos.

4o).—PARA SUSCRIBIRSE:—Ya se están admitiendo de 8 a 12 m. y de 2 a 6 p. m., en nuestras oficinas de Barcelona número 56, entre Amistad y Aguila Si usted lo prefiere ordene su suscripción por los teléfonos A-8865—M-7160—A-7817 y el recibo se le pasará a cobrar a su domicilio.

EN PROVINCIAS.—Las suscripciones deben hacerse a nuestros agentes de cada localidad o en el caso que no haya agente, directamente a esta Cooperativa, por correo al Apartado No. 1390, Habana. En este último caso la suscripción mínima es por tres meses, $3.00 y tanto el periódico como la novela le serán remitidos bajo faja por correo. Los que se suscriban a nuestros agentes recibirán el periódico y la novela por mediación del mismo agente que se lo repartirá a domicilio.

Todo lo que haremos nosotros:

1 Agregar a partir del primero de Diciembre dos páginas más a INFORMACION dedicadas especialmente al hogar y a la mujer. Mejorar al máximum la brillante información actual cinematográfica, veraz e imparcial. Imprescindible leer esa página para todo el que piense ir al cine. Unica en el periodismo nacional.

2 Servirle a usted diariamente a partir del primero de diciembre en su domicilio por medio de un eficiente servicio de reparto, el periódico INFORMACION antes de las seis de la mañana, para que usted y toda su familia puedan leer al levantarse el diario siempre mejor informado de Cuba y el mayor éxito periodístico de todos los tiempos.

3 Entregarle a usted aparte, todas las semanas (también en su domicilio) una novela completa de los más afamados autores del mundo. Iniciaremos este extraordinario servicio en el mes de Diciembre con las cuatro obras más famosas del gran Julio Verne, a saber:—De la Tierra a la Luna, La vuelta al mundo en 80 días, Viaje al Centro de la Tierra y Miguel Strogoff. Todas ellas esmeradamente traducidas del francés. Solo estas cuatro novelas, si usted las fuera a comprar le costarían por lo menos $1.60.

4 Entre los diez mil primeros suscriptores se amortizará durante el mes de diciembre lo siguiente:

CADA HORA (Diez al día, menos los domingos) Los juguetes de Navidad o Reyes para sus muchachos. Habrá dos lotes distintos, cada uno de ellos de un valor superior a cinco pesos. Usted podrá escojer el que desee. En la página siguiente están todos los detalles de los mismos. Si usted lo prefiere podrá recibir en lugar de ellos un vale de CINCO PESOS para que compre lo que desee, empleando ese vale exactamente igual que si fuera dinero, en la más grande y mejor de las jugueterías y tiendas de objetos para regalos, efectos de Sport, oficina, fotografía etc., la CASA HARRIS de O'Reilly 104.

CADA DIA (Menos los domingos) se amortizará entre los 10.000 suscriptores lo siguiente:

TODOS LOS LUNES:—Un espléndido radio R. C. A. VICTOR, la marca más acreditada del mundo, de gabinete, onda corta y larga de un precio de $75.00. Vea todos los detalles y fotografías del mismo en la página siguiente.

TODOS LOS MARTES: — Un magnífico refrigerador eléctrico KELVINATOR último modelo, lo mejor de lo mejor de un valor de $140.00. El refrigerador más famoso en cualquier punto de la tierra. Vea en la página siguiente su fotografía y todos sus detalles.

TODOS LOS MIERCOLES:—Una máquina UNDERWOOD, la de más fama en el orbe entero, portátil, último modelo, con su maleta de cuero. Vea su fotografía en la página siguiente.

TODOS LOS JUEVES:—Un reloj WALTHAM PREMIER, no lo hay mejor en el mundo, último modelo, algo exquisito, de cristal, manecillas de oro, garantía 20 años de un valor de $70.00. Vea en la página siguiente su fotografía y descripción completa. Algo regio de verdad.

TODOS LOS VIERNES:—Un vale de $50.00 para que usted pueda comprar lo que desee, utilizándolo exactamente como si fuera dinero en la casa mas importante y famosa de la Habana LOS PRECIOS FIJOS, la gran tienda donde cada peso le representa de verdad un peso o más de un peso.

TODOS LOS SABADOS:—Una lujosísima lámpara de pie, bronce legítimo, de tres luces, pantalla de seda, de LAMPARAS QUESADA lo mejor de lo mejor, de un valor cada una de $130.00. Vea su fotografía y demás detalles en la página siguiente.

CADA SEMANA se amortizará además el actual alquiler de la casa que usted vive, durante los doce meses del año que viene (máximum $40.00 mensuales). Es decir, que el suscriptor que resulte favorecido con esta amortización en cualquier semana no tendrá que pagar alquiler durante todo el año de 1939. Nosotros lo pagaremos por él, a partir del mes de enero y hasta diciembre del año próximo.

Esta amortización extraordinaria semanal se efectuará cada uno de los miércoles del mes de diciembre, días 7, 14, 21 y 28, aparte de las otras amortizaciones de cada hora y cada día que correspondan a esas fechas.

CADA MES se amortizará un automóvil OLDSMOBILE, modelo 1939 de un valor de $1.720.00. Lo último en automoviles. Marca de la General Motors y el automóvil que está revolucionando todos los Estados Unidos. Esta amortización se hará el 31 de diciembre próximo y aparte de todas las demás que correspondan a ese día. Vea todos los detalles de este espléndido automóvil en la página siguiente.

¡EXTRA! Todos los lunes y aparte de todas las demás amortizaciones que a esos días correspondan se amortizarán DIEZ paquetes de los mejores productos de Cuba de la gran fábrica, orgullo nacional, LA ESTRELLA por un valor cada uno de cinco pesos aproximadamente. Dichos paquetes contendrán los artículos que oportunamente detallaremos en próximos anuncios, chocolate, galletas, conservas, pastas etc., etc. Tendrán un peso de 20 a 22 libras y estarán debidamente envasados para que usted los pueda remitir por paquete postal al familiar o amigo que tenga en España sufriendo las consecuencias de la guerra. El peso máximum de un paquete para ser remitido por paquete postal a España es el de 22 libras.

5 Las amortizaciones se efetuarán por medio de sorteo con todas las formalidades, tal como determina el Código de Defensa Social (artículo 563—Apartado 2), con la concurrencia de los suscriptores q. deseen presenciarlas y ante un jurado compuesto por el presidente de esta Cooperativa o su delegado, el director de INFORMACION o su delegado y un notario público, a las 7.55 p. m. todos los días (excepto los domingos) en los estudios de la C. M. Q., Monte y Prado. Solo entrarán en esas amortizaciones los números del 0 al 9999, por lo que las probabilidades de cada suscriptor son muy grandes.

Los números premiados en esas amortizaciones se darán inmediatamente por dicha famosa estación emisora. Al día siguiente se publicarán en la primera plana de INFORMACION.

Las diez amortizaciones correspondientes a cada hora se harán al mismo tiempo que la correspondiente a cada día, es decir, que al efectuarse el sorteo todos los días se sacarán primero diez números que serán los correspondientes a las diez amortizaciones de cada hora, después se efectuará la amortización del día y después la semanal o mensual o la de los paquetes de víveres que correspondan.

6 El número de su recibo es el que entrará en todas las amortizaciones del mes de diciembre próximo, es decir que usted podrá resultar favorecido con cualquier o cualesquiera de las amortizaciones de cada hora, volver a resultar favorecido con cualquiera o cualesquiera de las amortizaciones de cada día, volver a obtener la amortización de cualquier semana, la de cualquier paquete de víveres y la mensual del automóvil. El mismo número le permitirá obtener desde cualquiera de ellas a todas ellas. Una probabilidad cada hora, otra cada día, otra cada semana otra a fin de mes y las extras de los paquetes de víveres. Todo eso SOLAMENTE entre diez mil suscriptores. ¡Asombroso! ¿No es verdad?

7 Pues todavía eso no es todo. Si durante el mes usted no ha resultado favorecido con ninguna de esas múltiples amortizaciones, nada le habrá costado de todos modos el recibir diariamente en su casa INFORMACION y semanalmente una gran novela, porque su recibo ya pasado de Diciembre le será admitido a usted durante los siguientes meses de enero y febrero como si fuera dinero, con tal que compre usted $5.00 o más en cualquiera de las siguientes grandes tiendas de la Habana:

EL GALLO.—La sastrería de hombres más grande y agreditada de Cuba. Monte 269 y cuatro sucursales en la Habana. Sucursales además en Cienfuegos, Camagüey y Santiago.

BALANDA, TOSAR Y CIA.—La mejor sombrerería de señoras de la Habana. Neptuno 211 y San Rafael 159 (entre Industria y Amistad).

LA CASA HARRIS.—Gran juguetería, artículos para regalos, sports, fotografías, etc. OReilly 104.

EL ARTE.—Centro fotográfico de Cuba. Cuadros. Materiales para artistas, etc. Galiano 506.

LA CASA EDISON.—Efectos eléctricos, materiales de radio, etc. Reina 42.

LA SECCION X.—Gran cristalería, lámparas, juguetería y objetos para regalos, etc. Obispo 85.

Y OTRAS CASAS, siempre entre las mejores de la Habana, una de cada giro, en zapatos, sombreros, ropa, etc., etc., cuyos nombres se publicarán dentro de unos días.

Es decir que usted podrá comprar en cualquiera de esas tiendas durante enero o febrero $5.00 de mercancías pagando solamente $4.00 en dinero y entregando el recibo de $1.00, ya pasado del mes de diciembre.

Además dicho recibo ya pasado le será a usted admitido por todo su valor de $1.00 para publicar durante el mes de Enero en INFORMACION cualquier anuncio clasificado, venta de muebles, alquiler de casas, colocación de criados etc., etc., que usted desee insertar.

¡NADA, PUES, EN LA PRACTICA LE HABRA COSTADO RECIBIR INFORMACION TODOS LOS DIAS, UNA GRAN NOVELA CADA SEMANA Y PARTICIPAR DE ESTE EXTRORDINARIO PLAN DE CONTINUAS Y VALIOSISIMAS AMORTIZACIONES!

¡Suscríbase hoy mismo! ¡Nada igual se ha hecho en Cuba!

En Barcelona No. 56 [entre Amistad y Aquila] o por los teléfonos A 8865 - M 7160 - A 7817

NUESTRO CREDITO, SERIEDAD Y PRESTIGIO GARANTIZAN EL ESTRICTO CUMPLIMIENTO DE TODO LO OFRECIDO

M.E.C.D. 2016

Cooperativa de suscriptores de INFORMACION

[Constituída y funcionando de acuerdo con las leyes de la República]

COMO SON EXACTAMENTE LAS 270 AMORTIZACIONES DE CADA HORA, LAS 27 DE CADA DIA, LAS CUATRO DE CADA SEMANA Y LA DE FIN DE MES

Las de cada hora: A escojer por el favorecido cualquiera de estas tres:

Lote de juguetes para niños pequeños

ESTE LOTE de juguetes para niños pequeños de ambos sexos se compone de TODO lo siguientes:

1o).—El muñeco de moda. El famoso CHARLES MOCARTHY de 17 pulgadas de alto. Realístico. Abre y cierrra los ojos a voluntad.

2o).—BLANCA NIEVES, la sensación este año en muñecas.

3o).—Otro de los muñecos de moda. Uno de los famosos siete enanitos.

4o).—Un tren aereodinámico de cuerda.

5o).—Un POPEYE con cuerda.

6o).—Un juego para BASE-BALL de niño pequeño compuesto de bate, pelota y guante, y

7o).—Un par de patines para niño hasta 6 años

Este lote tiene un precio superior a $5.00. En los dibujos solo representamos los dos primeros muñecos, por falta de espacio. Todos los demás son juguetes por el estilo, apropiados y muy atractivos para los niños.

Todos estos juguetes son de los grandes almacenes al por mayor "LA SORTIJA".

PARA MUCHACHOS

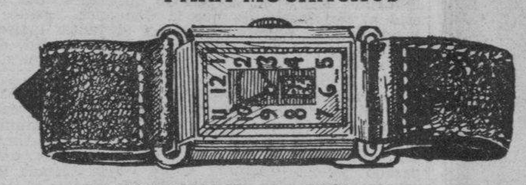

ESTE LOTE para muchachos grandes se compone sólo de dos objetos, pero los dos MUY buenos. Un reloj de pulsera muy elegante marca NOVORIS de nikel cromo y un par de patines de primera. Ambos artículos están representados en el dibujo. Estos dos regales juntos tienen un precio bastante mayor de $5.00, pero los dos se amortizan conjuntamente formando UNA SOLA amortización. Ambos artículos proceden de los afamados almacenes al por mayor LA SORTIJA.

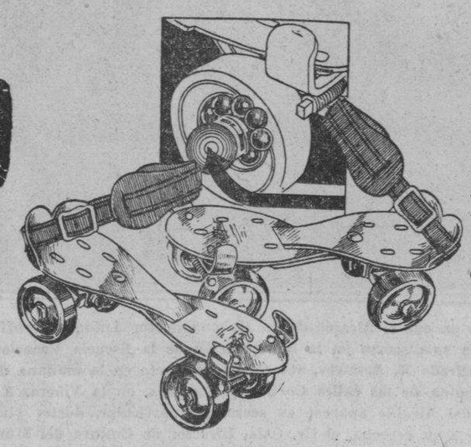

o si Ud. lo prefiere mejor:-

Un vale de $ 5.00

Para que pueda comprar lo que desee en la gran juguetería y tienda de objetos para regalos, efectos de sport, oficina, fotografía etc.

LA CASA HARRIS

de O,Reilly 104.

Las de cada día

CADA LUNES

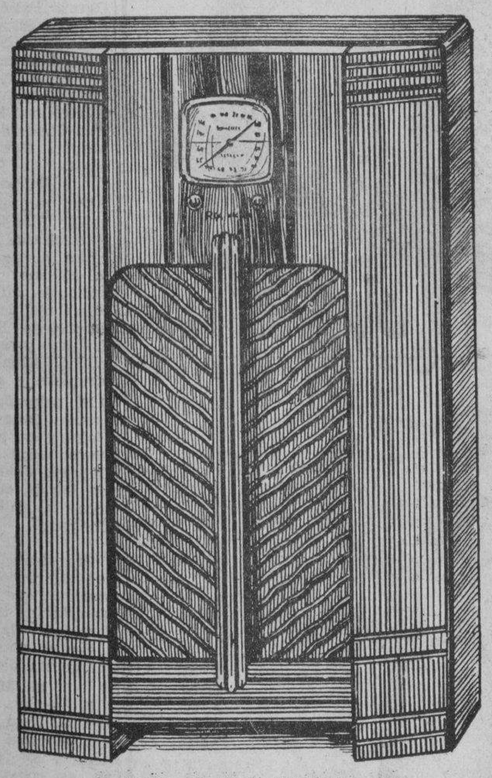

RADIO R. C. A. VICTOR, onda corta y onda larga. Un espléndido aparato de la marca más famosa del mundo. Modelo 85. K. ¿Quién no conoce la alta calidad de los radios R. C. A. Victor? Basta pues, decir que es uno de los modelos de mayor éxito de esa gran marca.

CADA SABADO:

LAMPARA QUESADA, de bronce legítimo, No. 50, de tres luces, matizada, pantalla de seda. Alto 76 pulgadas. Ancho 26. Su precio es de $130.00. Una lámpara regia de pie para sala o despacho, digna del mejor palacio. Nada mejor se puede fabricar en ningún lado.

CADA MIERCOLES:

MAQUINA DE ESCRIBIR portátil, Universal UNDERWOOD, completa en todos sus detalles. Control de tacto, teclado Champión. Su ligereza y precisión constituyen una obra maestra de la ingeniería UNDERWOOD. Elegantísimo acabado en color negro granizado con motivos en cromo. Con una atractiva maleta de cuero que le sirve de estuche. LO MEJOR DE LO MEJOR.

CADA JUEVES:

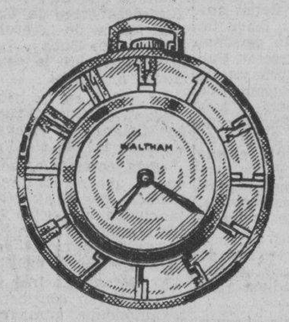

RELOJ WALTHAM-PREMIER, tipo "Skeleton". Algo enteramente nuevo y de una elegancia extraordinaria, del más precioso cristal. Las manecillas, de oro legítimo. Garantía por 20 años. Su precio es de $70.00. Un regalo digno del más exigente. WALTHAM es el reloj de más prestigio en el mundo entero.

CADA MARTES:

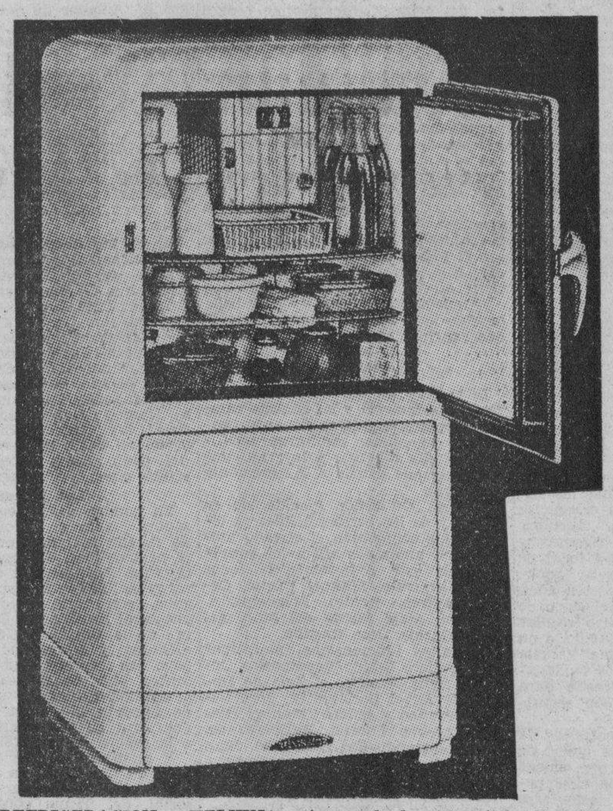

REFRIGERACION KELVINATOR, modelo K30, eléctrico, de acero, a prueba de humedad acabado en "Permalux", blanco, metales cromados. Ultimo modelo. Interior de porcelana. 3.14 pies cúbicos con un área para guardar alimentos de 7.48 pies cuadrados. Con todos los últimos adelantos. Fabrica el hielo a portentosa velocidad. Nada hay mejor. KELVINATOR es el refrigerador que goza de mejor ganado prestigio en todas partes.

CADA VIERNES

Un vale de $ 50.00 para

LOS PRECIOS FIJOS

Reina Aguila Estrella

para que Ud. pueda comprar lo que desee

La gran amortización del 31 de Diciembre

La de cada semana:

¡El alquiler de la casa que usted vive durante todo el próximo año de 1939.

¡EXTRA! ¡EXTRA!

Además diez paquetes todos los lunes de un valor aproximado de $5.00 cada uno de los mejores productos de LA ESTRELLA listos para poder ser remitidos a España.

Las suscripciones se están ya admitiendo de 8 a 12 m. y de 2 a 6 p. m. en nuestras ofcinas de :

Barcelona No. 56 (entre Amistad y Aguila)

Teléfonos: A-8865-M-7160-A-8717

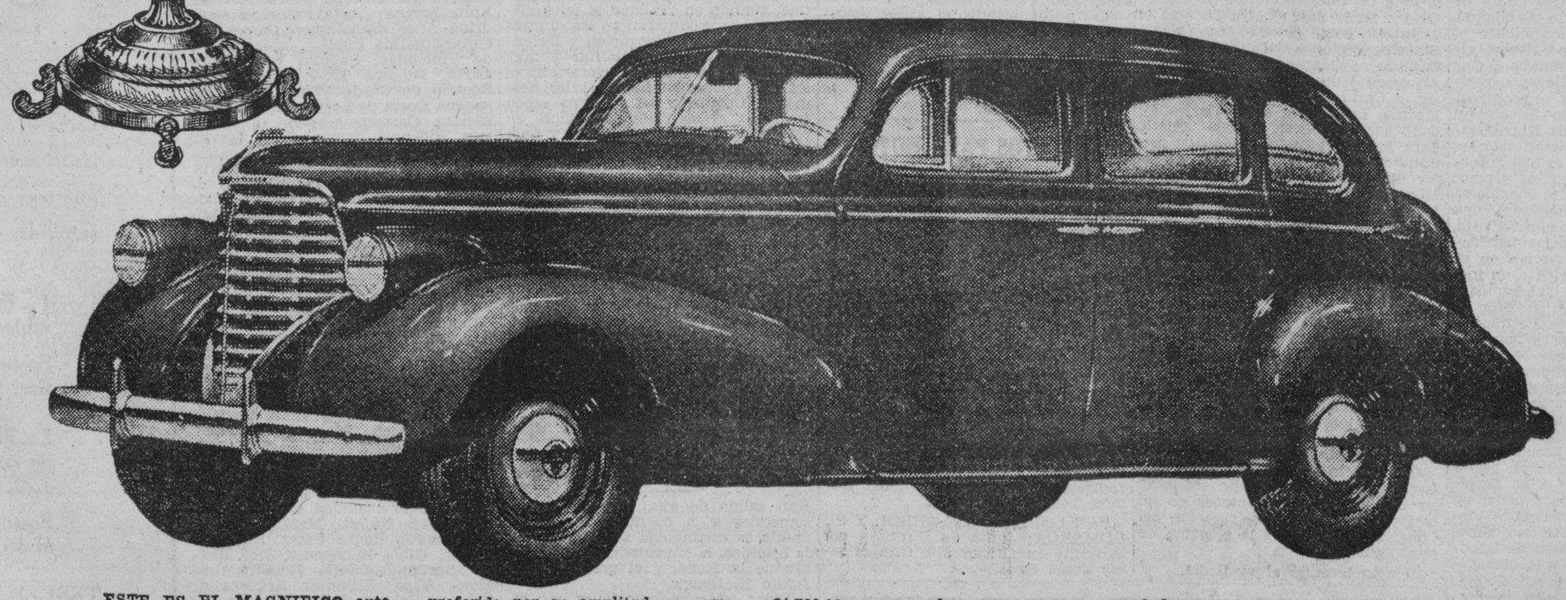

ESTE ES EL MAGNIFICO automóvil OLDSMOBILE "seis" de cuatro puertas que se amortizará el día 31 de diciembre. El coche de familia preferido por su amplitud, su comodidad y su estilo. Vestidura de cuero. Motor sumamente económico. Tiene un precio de venta al contado de $1.720.00 pero puede compararse y muy favorablemente con todos los demás automóviles hasta de $3.000.00 a $3.500.00. Algo MAGNIFICO de verdad. Exhibiéndose en Concha 966 (entre Pernas e Infanzón). Tipo número 70 de lujo. Producto de la GENERAL MOTORS.

E.C.D. 2016

BRILLANTEMENTE INAUGURADA LA ESCUELA VOCACIONAL DE NIÑAS "ALFREDO M. AGUAYO"

En el edificio para este nuevo centro docente ha invertido el Municipio $236,485.77

El Dr. José A. Encinas, Rector de la Universidad de Lima, pronunció un elocuentísimo discurso. Hablaron también en el acto el Alcalde, Dr. Beruff y el propio Dr. A. M. Aguayo

CON LA INAUGURACION DE ESTA ESCUELA, EL ALCALDE SATISFACE UNA DE SUS MAS GRANDES ASPIRACIONES

Ayer, domingo, a las diez de la mañana y en medio de solemne cuán sencilla ceremonia, el Alcalde de la Habana, doctor Antonio Beruff Mendieta inauguró con un discurso la nueva Escuela Vocacional de Niñas del Municipio, titulada «Alfredo M. Aguayo», que su administración acaba de erigir en la calle Cortina y Figueroa, en la Víbora.

El edificio en cuestión, que ocupa más de diez mil metros de terreno en el mencionado lugar, consta de dos grandes plantas y sótano y un espléndido campo de sports. Está dotado de capacidad suficiente para ofrecer instrucción a cuatrocientas niñas, albergando la mitad a título de internas. Consta de aulas ordinarias y de especialización; talleres de artes y aplicación, salón de actos, biblioteca, archivo, oficinas generales, almacén, comedores, cuartos para el aislamiento preventivo de enfermas, cocinas, elevadores, pantry y espaciosas galerías-dormitorios. Su costo por superficie unitaria o sea por metro cuadrado es de $31.74, no incluyendo los patios, en los que se han efectuado obras de pisos y revestimiento de fachadas, que tienen una superficie de 475.20 mc., dando en este caso un costo unitario de sólo $29.00 por mc. En conjunto, el edificio representa para la municipalidad habanera una inversión de pesos 230.004.30, más $6.481.47 gastados anteriormente en el proyecto, maqueta, personal y otros gastos. Su personal docente se compone de Director, Sub Director y veintiocho profesores de distintas especialidades; el técnico de médico, dentista, enfermera y tres profesores de Psicología Experimental, un auxiliar de éste y otro de Psico-Patología y, finalmente, el administrativo, de cuarenta y dos personas, o sean auxiliares, mecanógrafos, peluqueros, serenos, instructores, choferes y empleados de cocina y dormitorio.

Además, la habitación y equipo de esta Escuela ha costado a la Administración de Beruff Mendieta más de cuarenta mil pesos.

—El nuevo establecimiento docente del Municipio—nos dijo el Jefe del Departamento de Cultura, doctor Manuel Calás, que tan bien ha asesorado al señor Alcalde en este empeño— comenzará a funcionar para el lunes veintiocho entrante.

La ceremonia inaugural

A la hora indicada, cuando en la presidencia se hallaban el Secretario de Educación, doctor Aurelio Fernández Concheso; la señora Gloria Guerra de Beruff Mendieta, el Presidente del Ayuntamiento, Sr. Francisco Rivero San Román; el representante de Buenos Aires, Dr. Luis L. Boffi; el Teniente Coronel Sosa de Quesada; el Capitán Bustillo, en representación del Honorable Presidente de la República, el viejo educador Alfredo M. Aguayo; el Jefe de Turismo Municipal, señor Manuel Hierro; Capitán Juan Arias, representando al Secretario de Gobernación; el ex-Rector de la Universidad de Lima Dr. José A. Encinas, muchos delegados al Congreso de Municipios y otras personalidades; el Mayor de la Ciudad, Dr. Beruff Mendieta pronunció el siguiente discurso:

«Señoras y señores:

Desde hace mucho tiempo la opinión pública de nuestro país demanda una renovación integral de la Escuela. Hemos sabido los cubanos de la República crear magníficos Hospitales y Asilos; levantar edificios soberbios; construir calles, avenidas, parques y paseos, que rivalizan con los mejores del mundo; multiplicar las carreteras y caminos en todo el territorio nacional; fomentar nuevas industrias y transformar las antiguas, de acuerdo con las exigencias del siglo y de la ciencia; descubrir fuentes inexplotadas de riquezas y poner éstas en circulación a tenor de los últimos postulados de la Economía; higienizar nuestras ciudades, barrer, en una palabra, del suelo de la patria redimida, el polvo secular de la Colonia. No hemos sabido, o no hemos querido, fundar una Escuela Nueva, capaz de forjar los ciudadanos que la República necesita para supervivir con decoro y con seguridad.

Antes que muchos pueblos de la tierra, el cubano supo, de labios de José de la Luz Caballero, que educar es templar el alma para la vida, pero este axioma, pareció sepultarse entre las ruinas humeantes de la Colonia. En nuestra Escuela actual, apegada a métodos anticuados, anémica, desatendida, el Maestro, vegeta de espaldas al más sagrado de los apostolados, y la niñez no aprende a vivir ni a ser feliz. Un sabio modesto, el que ha dado nombre a esta Escuela por un acuerdo que cubre de honor a nuestra Cámara Municipal, celosa como pocas del bien público, el Maestro de los Maestros cubanos Alfredo M. Aguayo, ha señalado a Cuba, en libros que todos leyeron y olvidaron hasta ahora, el camino más firme para realizar una Revolución que humanice la Escuela Republicana. Si sus prédicas hubieran sido escuchadas por los hombres que gobernaron nuestra Patria en los últimos treinta años, los niños no considerarían al presente la enseñanza una obligación abrumadora y asfixiante, sino la más inefable de las felicidades, y los maestros no verían en su profesión un medio de vida o un instrumento para llegar a más cómodas posiciones, sino la más perfecta de las armas para servir a la Patria, para crear caracteres, para dar a la República ciudadanos que le aseguren un porvenir esplendoroso.

Nosotros, en el Municipio, hemos escuchado a tiempo, esta llamada del suelo. Por eso, desde los comienzos de nuestro Gobierno, concedimos con el Ayuntamiento a la Escuela «José Miguel Gómez», una atención preferente y proporcionamos a su Director medios adecuados para poner en marcha la Revolución necesaria preconizada por Aguayo. Por eso, a pesar de la anemia del Fisco de la comunidad, hemos alzado esta otra Escuela en que el ensayo del Colegio «José Miguel Gómez», será perfeccionado. Lo hemos dicho ya, en documentos que la Prensa de nuestra Capital, ha reproducido; no aspiramos sólo a que aquí reciban instrucción y alojamiento cuatrocientas niñas del Término, pretendemos que esta Escuela sirva al Magisterio cubano de campo de experimentación, trabajaremos para que de ella brote ese entusiasmo que en otros sectores de la vida nacional, ha obrado los milagros de que nos orgullecemos ahora a presencia de nuestros hermanos de América; y conseguiremos, sí, conseguiremos que el Maestro recobre la confianza en sí mismo, que tres décadas de errores, que cien cosechas pobres y raquíticas, le hicieron perder. No es su sueldo exiguo, reducido en cada reajuste presupuestal, lo que ha matado su fé. El Maestro público se ha transformado en Cuba, en un burócrata por la inseguridad de los objetivos que se les señalaron, por la miseria de los frutos obtenidos.

La Escuela Nueva, le devolverá esa fe. La Escuela Nueva nos dará Maestros. La Escuela Nueva nos colocará en el camino de una Revolución que barra las últimas injusticias, las últimas desigualdades, que no pudieron hacer arder los libertadores en nuestros campos al romper las cadenas de la Colonia».

El señor Alcalde fué muy aplaudido.

Los otros oradores

Inmediatamente hizo uso de la palabra don Alfredo M. Aguayo, a quien acaba de honrar el Ayuntamiento imponiéndole su nombre al magnífico edificio.

Viejo, cansado, casi impedido—pues le falta una pierna—el notable pedagogo pronuncia unas cortas frases de gratitud y de aliento para el señor Alcalde, «que ha separado la política de la Escuela» y para el profesorado que va a poner en práctica sus ideas sobre la enseñanza. Hizo una reseña de la evolución del magisterio en Cuba y tuvo conceptos acertados sobre la educación de carácter municipal.

Le siguió en la tribuna el doctor José A. Encina, personaje peruano, que figurará en el cuadro de profesores de la Escuela Vocacional.

«Esta ceremonia—comenzó diciendo—es uno de los tantos homenajes rendidos por el Ayuntamiento de esta ciudad al pueblo de la Habana, cumpliendo así la misión democrática de la Municipalidad que surgió para destruir el egoísmo feudal».

El profesor Encinas se extendió incontinenti en consideraciones sobre la autonomía municipal y dijo que «el respeto a ella era la primera lección cívica que se puede ofrecer a un ciudadano».

«Soy partidario de la descentralización de la enseñanza primaria—agregó,— porque la educación no es función exclusiva del Estado sino, en primer término, de la sociedad. Nadie debe ni puede cruzarse de brazos ante el problema de la cultura del pueblo».

También expresó el doctor Encinas su satisfacción por la obra cultural del Municipio capitalino, «pues ante ejemplos como el edificio de la Vocacional, uno se gloría de ser maestro».

«Declarar obligatoria la concurrencia a la escuela primaria—siguió diciendo el distinguido intelectual peruano—cuando el niño tiene hambre y sus carnes están cubiertas de harapos, es una injusticia y una ironía. Por eso, en esta Vocacional junto al aula están el refectorio y el ropero.

El disertante elogió por último la organización de la Escuela Municipal «José M. Gómez» y aseguró que con el Plan Dalton que se iba a aplicar en la nueva Escuela, el éxito docente estaba asegurado.

Largos aplausos premiaron la bella oración del doctor Encinas, con la que concluyó el acto.

La concurrencia

El vasto edificio de la Escuela «Alfredo M. Aguayo» y su enorme campo de sports, donde se situaron centenares de sillas, resultaron insuficientes para albergar a la gran concurrencia que asistió a la ceremonia inaugural.

Además del señor Alcalde, de su esposa y de las personalidades ya citadas que componían el estrado presidencial, anotamos allí a los concejales de este Ayuntamiento, señor José Navarrete, Manuel Buchó, Oscar Ramírez, Benito Folgueras, A. Condom, Alejo Cossío del Pino, Alfonso García, José Castillo.

Los altos funcionarios municipales ingeniero Emilio Vasconcelos, José M. Bens Arrarte, el Jefe de Impuestos, Angel Bertematty; José Luciano Franco y señora; Manuel Hierro, Anselmo Lozano, Heriberto del Porto, Armando Paz Larrabide, Juan M. Alfonso, Juan M. Ferrer, Enrique Gay Calbó, Fermín Peraza, César Guerra, Dr. Fernando Llano, Carlos M. Morán y Dr. Rodríguez Maribona.

Dos secretarios: el de la Administración, Dr. Orosmán Viamontes y Romero y el particular del Alcalde, Dr. Manuel Gutiérrez Macún, siempre tan diligentes y complacientes con los repórters.

Otros asistentes: Luis Romaguera, el Jefe de Construcciones Civiles de O. P., señor José G. Du Defaix; el arquitecto René Echarte, Ana María Borrero, Héctor y Caroliano Garcini, Capitán ayudante Alvaro Moreno, Armando Muller, Carlos Picazo, César y Carlos Guerra, José Esteban Mariño, Leopoldina Díaz, Carlos M. Quintana y señora, Adela Cueto, Sara Acosta, Sebastián Repilado, Dr. Cándido Hoyos, Zoilo Palmer, Orestes del Castillo, Gerardo Rodríguez Morejón y su hijo Armando; Manuel Febles Valdés, Emilio Solís, José Pis, Vicente Cubillas.

Y finalmente, casi todos los delegados al Congreso Panamericano de Municipios que acaba de clausurarse y el profesorado en pleno de la Escuela.

Una comisión de recibo atendió a la concurrencia.

La Banda Municipal amenizó el acto.

Nuestro repórter en el Municipio, señor Octavio de la Suarée, saludó al señor Alcalde y le recordó un detalle de la entrevista que con él sostuviera en Junio 23 anterior.

«En efecto—respondió el doctor Beruff Mendieta,— ya he realizado las dos mayores aspiraciones de mi período alcaldicio: la celebración del Congreso Municipal y la apertura de esta Escuela».

El acto terminó al mediodía.

Momento en que el Alcalde de La Habana doctor Antonio Beruff Mendieta, leía su discurso en la inauguración de la Escuela Vocacional de Niñas «Alfredo M. Aguayo», acto que tuvo efecto en la mañana de ayer en la esquina de las calles Cortina y Figueroa, en la Víbora. A la izquierda del Alcalde aparece su secretario particular, doctor Gutiérrez Macún, y a su derecha, el Dr. Calá, Director de Cultura del Municipio.

De un homenaje fué objeto el tesorero del "Club Piloñes"

La colectividad asturiana «Club Pilonés», ha rendido homenaje a uno de sus grandes luchadores: al Tesorero, señor Manuel Alvarez Prida, que es uno de esos pilares que en el anónimo trabajan y se sacrifican años y años, desempeñando un cargo de responsabilidad y que animan con su esfuerzo y su constancia a los que dedican a las instituciones esa ingente labor de mantener latentes los amores, los afectos de estas entidades dedicadas al bien, al auxilio de los suyos, al recuerdo perenne de la tierra en que vieron la luz primera y en la que viven espiritualmente, donde quiera que se encuentren.

Fué sede del almuerzo-homenaje el «Cerro Moderno», que como siempre, quedó a las mil maravillas en su cometido.

La Presidencia

Ocuparon la mesa presidencial con el festejado y su distinguida esposa, la señora María Otero de Alvarez, el titular del club, señor Antonio Tomás; su estimada esposa, señora Regina Jorión de Tomás; José Sierra Pérez, Carmen Pousa de Alonso, Valentina Amador de Sánchez y Antonio Sánchez.

En otras mesas anotamos a la señora Modesta Rodríguez de Grana; Virtudes Estrada de Díaz Rodríguez, señora de Cueto, Dolores Medina de González, Carmelina Alvarez de Toyos, Amalia Carcedo de Toyos, María Teresa González de Presno, Josefina Riveira, Margarita Posada de García, Antonia Martínez Fernández, Elena Gutiérrez de Hoyos, Eugenia Paleo, Julia Matas, Epifanía Crespo, Suceso Gutiérrez de Longo, y Adela Melendrera.

Entre las destacadas personalidades concurrentes recordamos al Presidente del Centro Asturiano, don Maximino García Alvarez, al señor Salvador Díaz, vice presidente; al señor Faustino Grana, al señor Demetrio Menéndez, los señores Nicolás Fernández, Juan Rodríguez Blanco, Constantino de la Cueva, Manuel Pérez Tárano, Salvador de la Cueva, José Molleda, Baldomero Riesgo, José Ramón Alonso, doctor Balmori, José Olay, Antonio Sierra Pérez, y otros, así como numerosos asociados del Club, hasta integrar más de ciento cincuenta comensales.

Los brindis

En nombre de la comisión organizadora habló el señor Constantino de la Cueva, quien puso de relieve la personalidad del homenajeado en el «Club Piloñés», sus servicios en el cargo de Tesorero, por espacio de 5 años, con una decidida voluntad puesta al servicio del Club. En nombre de la Comisión tiene un saludo afectuoso y la gratitud de la misma para las representaciones allí presentes, para la prensa, para todos, y termina dedicando un bello ramo de flores a la esposa del festejado, que lleva en sí el cariño del Club: a la señora María Otero de Alvarez.

Y al propio tiempo cumple el encargo de hacer entrega al señor Alvarez Prida, por medio del secretario social, del Título conferido por la Directiva y por la Junta General de Socio de Mérito, por la árdua labor desarrollada en la Tesorería, por quien como él, es considerado alma de la institución, y en él han puesto todos el cariño fraternal de sus corazones piloñeses.

Pronuncia después un bello discurso el señor José R. Alonso,

Cerró los brindis el señor Antonio Sánchez, veterano luchador del club Piloñés, en nombre del homenajeado. Habla de Piloña, haciendo votos porque reine siempre la traunquilidad en aquel rincón asturiano, de todos tan querido.

Los Tintoreros han logrado otro éxito con su gran ágape

La fama que de por sí tenía ya la Asociación de Industriales de Tintorería y Lavandería de Cuba en lo que se refiere a fiestas quedó afianzada ayer con el banquete que dicha colectividad celebró en honor de todos sus miembros.

Sirvieron de marco a dicho ágape los hermosos jardines de la Cervecería La Polar, y de más está decir que Alejandro Campa —el célebre Campita— cosechó sinceros elogios por el menú estupendo que sirvió a los comensales.

Ocupaban la presidencia del acto las siguientes personalidades: José Otero, Presidente social, Jesús Sánchez, vice; José Ladea, secretario, Antonio Barroso; Tesorero, el teniente Pedro Díaz, al mando de la Décima Estación de Policía; el teniente Giberga, secretario particular del señor secretario de Defensa Nacional; Antonio González Veloso, don Claudio Conde, propietario de la Empresa La Cotorra; Julio Vento, quen representaba al doctor Beruff Mendieta; Julio Vizcaíno, doctor José Abella, abogado de los tintoreros; doctor Juan M. Ferrer, don Antonio Maceo, hijo del glorioso Titán; Narciso María Rodríguez, directtor Político del partido galaico «Renovación y Defensa Social»; Armando González, y nuestros queridos compañeros Rodrigo Posse, Andrés Monsanta y Gonzalo Prendes.

A la hora de los brindis hizo uso de la palabra en primer término, el Presidente social, señor José Otero, quien agradeció la presencia de los socios en general y muchos simpatizadores de la colectividad. A la vez glosó, a grandes rasgos, la ejecutoria de ésta.

Luego habló el señor Narciso M. Rodríguez, con su acostumbrada brillantez, y ecuanimidad, dedicando cálidos elogios a la gran organizacción de tintoreros y lavanderos, dos clases aparentemente distintas que a la postre en nada difieren.

Finalmente expresó atinados conceptos el doctor Juan M. Ferrer. Todos los oradores fueron muy aplaudidos.

Poco después se efectuó una gran matinée bailable, que cerró con broche de oro esta nueva fecunda jornada de la «Asociacicón de Industriales de Tintorería y Lavandería de Cuba».

DICEN LOS RENOVACIONISTAS GALLEGOS QUE NO HAY MUCHA VERDAD EN LA CAMPAÑA DEL PARTIDO FUERTE

Las elecciones del «Centro Gallego» se aproximan, por cuyo motivo las agrupaciones continúan «riñendo» amigablemente, lo cual es satisfactorio dentro de lo relativo...

He aquí lo que dice, por hoy, «Renovación y Defensa Social»:

La campaña electoral del partido de gobierno del «Centro Gallego» es una continuada proclamación de su «buen gobierno» y la Comision de Publicidad» de «Renovación y Defensa Social» estima un deber llamar la atención a todos los socios del centro a fin de informarles y evitar que insconscientemente pudieran servir de instrumento a quienes para lograr sus propósitos electorales están haciendo todo lo contrario de lo que pregonan y están obligados a hacer, por los reglamentos del Centro Gallego y la más elemental etica social.

«Gobernar el Centro no es ni debe ser el hacer mal uso de las facultades inherentes a tales cargos, como sucede cuando en lugar de hacer buena administración, tratando a todos los socios por igual, se conceden a sus parciales toda clase de atenciones, abusando de una manera fantástica de los llamados patentes, elevándose en estos momentos lo gastado por este concepto a mas de treinta mil pesos en el año actual, en lugar de los diez y nueve mil que fueron presupuestados. Buen gobierno es no dejar que los ingresos sean mermados, en una u otra forma. Por algo dice un proverbio español: «Dime de lo que te alabas y te diré lo de lo que careces». Nada nuevo se dice en este trabajo, que no conste ya oficialmente en el boletín de la asamblea, a lo que se llama por los panegristas de tan «cacareada administración» política sistemática, cuando en realidad si tales discusiones se produjeran en las Juntas Generales que «Renovación y Defensa Social» ha de implantar y muy pronto, los socios no tolerarían, ni los que gobiernan harían tales desmanes. Como los del gobierno saben todo eso, se manifiestan siempre en contra de toda opinión social y buscan el subterfugio para seguir «tirando» y tratando de atraerse adeptos, haciendo despilfarros administrativos, repartiendo tarjetas, cosa ésta de nueva factura y que deja pequeñitos a los antiguos presidentes. ¡A pesar de que los hubo de todas las modalidades!

«Renovación y Defensa Social» ha probado ante la masa social con su actuación, que su labor es de oposición consciente, de responsabilidad, censurando las extralimitaciones del gobierno, aun cuando este proceder de sus hombres fuera tomado aviesamente por dicho partido para hacer una empobrecida campaña política. «Renovación y Defensa Social» no necesita engañar a nadie, y sigue su línea recta, y con ella ha de llegar a las róximas elecciones y a un triunfo definitivo y arrollador, no obstante las intrigas y elucubraciones del flamante partido gobiernista que, para más parcialidad, preside el propio presidente del Centro Gallego, cosa nunca vista hasta ahora».

RECIBO BAILABLE EL 23 EN EL HISPANO-HABANERO

Teniendo en cuenta que el próximo domingo, día 27, no habrá matinée bailable, por ser día de recogimiento, los del club Hispano Habanero han acordado la celebración de dos recibos bailables en su local social de San Lázaro y Blanco, los miércoles 23 y 30 de este mes.

En el primero de ellos actuara la orquesta de Belisario López y la Gloria Matancera. Y en el del día 30, la orquesta de Cheo Belén Puig y la Sonora Matancera.

UNA LEGION DE DAMAS, AL LADO DE DOS CANDIDATOS

Por falta de espacio no publicamos ayer la relación de valiosas damas y damitas que figuran como vocales en el Comité constituído para laborar en pro de la candidatura González-Framil.

Son las siguientes, VOCALES: Eloisa Suárez de Lodos, Georgina Hernández, Antonia Pérez, Julia Lodos, Antonia Calafet, Margot Arias de Vilar, Marcela Fernández, Consuelo Ardisana, Alicia Fernández, Manuela Rivas, Eloisa Lodos, Paquita Arjona, Delia Estévez, María Estévez, Anita Arjona; Lolita Framil, Alejandrina Arias de Vázquez, Carola Zubieta, Josefina Zubieta, Emilia Roco de Villalonga, Paquita Herrera de Larín, Josefina Lagoa de Aguilar, Rosario de Cárdenas de Reyes, Filomena Costa de Lagoa, Dolores Hernández, Carmen Alarcón de Gutiérrez, Fidencia Armas, Fany Martín de Guerra, Elena Reyes, Amanda Fuentes y Romero, Juana María Naranjo de Pedro, Elena Reyes de Prieto, Raquel Miró de Núñez, Hilda Alvarez Buillas, Ofelia Alvarez Buillas, Zoila Plá, Justa Suárez, Clara Fernández, Josefina García, Victoria Alonso, Hortensia Riverro, Amada Machado, Mercedes Machado, Carmelina Sánchez, Josefina Telles de Calvo, Mercedes Telles, Catalina Sosa, Cándida Cruz, María Cruz, Cándida Rodríguez, Aurora Pérez, Josefa Pérez de García, Concepción Arroyo de Hernández, Amelia Bacallao, Pola Kiblun, Pilar H. de Palomino, Fortuna Rodríguez, Luz María Díaz, Silvia Blanco Medina, Herminia Díaz Alvarez, Estela Pérez, Pilar López, María M. Forteza, Bárbara García, Dora Cohen, Rosa Saavedra, Sixta Marín, Mercedes Pujolar, Elisa Añel Lopez, Herminia Alonso, Emilia Cervo, Amelia Fernández, Rosa E. Henry, Dolores Nájera, Margot Trasancos, Amelia Bouza Pérez, Herminia Valdés, Gilda Hernández Rico, Juana Hernánde, Sofía Romillo, Luz María Vega, Erundina Zequera de Cabezas, Carmen Suárez, Eulalia Pañaños, Lucía Loy de Alvarez, Nieves Galego Fernández, Fernanda Aza Posada, América San Martín, Enriqueta Cañero, Teresa Santaya viuda de Antón, Marta Antón y Santaya, Carmen Sosa de Trens, Mercedes Sosa Jurado, Lola Barreras Palenzuela, Adela Palenzuela, Faustina Greco, Leonor Pantallo, Antonia Enríquez Pantallo, Antonia Marter Carrera, Delia de la Maza, Graciella Gómez, Armanda Rosa Hernández, María A. Gavilán, Juana Luisa Morales, Carmen González, Luisa Perdomo, Lola Padrón y Emeteria Padrón.

DAMAS DE LA COVADONGA

Han salido de alta, después de ser sometidos a la operación de amigdalitis, la distinguida señorita Clotilde Legañoa, la encantadora niña Gladys de la Raba, y el gracioso niño Julián H. Ibarra.

Todas estas intervenciones han sido realizadas por el doctor Roberto Souto, competente especialista de esta Asociación, obteniendo el más brillante resultado.

FIESTAS PROXIMAS

CLUB HISPANO-HABANERO: Recibo bailable el miércoles por la noche en sus bellos y amplios salones de San Lázaro y Blanco, amenizado por los mejores conjuntos de la capital, entre ellos, la orquesta de Cheo Belén Puig.

ACTOS PARA HOY

FALANGE ESPAÑOLA TRADICIONALISTA Y DE LAS J. O. N. S.: Hónras fúnebres por el alma del inolvidable «ausente» don José Antonio Primo de Rivera, a las nueve y media de la mañana en la Santa Iglesia Catedral.

COMITE CENTRAL ASTURIANO: Junta reglamentaria del Ejecutivo a las ocho y media de la noche en Estrella y Subirana, en la que se tratará especialmente respecto a la proclamación de candidatos.

CENTRO DE VENDEDORES COMERCIALES: Junta de la Seccción de Propaganda y de Socorros Mutuos a las ocho y media de la noche en sus propios salones de Prado, entre San Rafael y San Miguel. Citan los respectivos secretarios, señores Ramón Toledo y A. Oriol.

SAN LORENZO DE ARBOL Y SU COMARCA: Junta de Directiva por la noche en Oficios 510. Cita el señor Jesús Goás.

Llegue seguro. Viaje en
TRANVIA y TRAN-BUS
Comodidad, rapidez y economía
TRANSFERENCIA DE UNO A OTRO VEHICULO

Sociedades Españolas

LA CONJUNCION POPULAR-DEMOCRATA DEL CENTRO ASTUR SE PROPONE DESARROLLAR, SI TRIUNFA, BUEN PROGRAMA

Una de las figuras más valiosas del Partido Demócrata Astur nos envía los siguientes párrafos:

«De todos es bien conocida la necesidad de proceder a una reorganización general, tanto en la Casa de Salud «Covadonga», como en el Centro de Recreo, y muy especialmente, en el Plantel de Enseñanza «Jovellanos».

«Podrán argumentar nuestros adversarios políticos que por qué no lo hemos hecho en el período que está al terminarse, ya que la Conjunción tiene representación en el actual período, en el gobierno de la Sociedad.

«Muy fácilmente se pudiera contestar si tal pregunta hicieran. Partamos del principio de que los «Demócratas», que fueron los que decidieron el triunfo a favor de la Conjunción «Progresista-Demócrata», en el pasado período electoral, desde los primeros momentos del gobierno actual rompió su pacto con el mismo por no haber cumplido el convenio tenido con nosotros; y del sector Gobierno que debíamos ocupar, pasamos al sector oposición; y en iguales condiciones quedó también la representación en ese gobierno de los «Populares».

«Pero no piensen que nuestra oposición fué de esas que pueden ejercer algunos otros sectores políticos: oposición sistemática. No, fué, en buen castellano, constructiva y defensora de los intereses sociales, como bien se puede demostrar, habiendo imparitido siempre nuestra aprobación a todo aquello que significaba un bien para la Institución, y no aceptando aquello que, a nuestro juicio, podía causar perjuicio. Quizás en el transcurso del período de ese gobierno se hayan aprobado acuerdos desacertados; pero nunca con nuestros votos.

«En la Casa de Salud «Covadonga» hay la imperiosa necesidad de grandes reformas y someter a una más formal disciplina a todos sus distintos Departamentos; pero para llegar a esa realidad, es necesario que, si llegamos al poder, tengamos la mayoría absoluta en el Gobierno, pues de otra manera toda iniciativa, por buena que sea, se estrella ante los intereses creados que, rápidamente, al verse amenazados, empiezan a mover sus peones y siempre llegan a conseguir que todo siga en tal estado.

«Por todo lo expuesto, esta Conjuncion «Popular-Demócrata» llama al corazón y sentimiento de todo el electorado, para decirle que si efectivamente quiere el mayor engrandecimiento de nuestro Centro, y una realidad la atención efectiva en nuestra Casa de Salud «Covadonga», no vacilen en dar su voto a los hombres que figuran en sus candidaturas, cuyas figuras principales, señores Méndez, Fuentes y Lorido, son una garantía indiscutible de honradez, laboriosidad, dinamismo y amor a la Institución.»

DEL PROGRESISMO ASTUR

El miércoles, día 23, celebrarán magna asamblea los barrios de Columbia, Almendares y La Sierra; y el jueves, día 24, el de Marianao en la Calzada Real, Cámara de Comerciantes. A todas estas asambleas ha de ir gran cantidad de afiliados, ya que Marianao es íntegramente progresista, siendo allí muy querido el candidato a la presidencia, señor Faustino Grana.

Fiorello La Guardia, Alcalde de New York, embarcó anoche en el "Florida" con destino a Miami

Embarcaron también en el citado vapor los delegados de Estados Unidos y de la Argentina al Congreso de Municipios. Trajo el «Carinthia» numerosos excursionistas. Barcos que se esperan hoy

Por la vía aérea regresó ayer tarde a Miami, después de haber asistido a la clausura del Congreso de Municipios celebrado en la Habana, el Alcalde de New York, señor Fiorello La Guardia. Vuelve a su país altamente complacido de las múltiples demostraciones de simpatías que le tributaron los habaneros así como de las atenciones recibidas de las esferas oficiales.

Al subir al avión el Alcalde La Guardia, fué despedido por el público que se había congregado en el aeropuerto, con numerosos y prolongados aplausos, a los que contestó la máxima autoridad municipal de New York con alegres sonrisas.

Con él van el periodista William Conklin, el Jefe de Tráfico de la Pan American Airways Pac., Mr. Herbert C. Dows; Harold Fowler y William Vogal, los que vinieron acompañándolo.

Para despedir al señor La Guardia acudieron al aeropuerto del Arsenal, el Alcalde de la Habana doctor Antonio Beruff Mendieta, los Ayudantes del señor Presidente de la República, del Jefe del Ejército y del Jefe de la Policía Nacional, el Introductor de Embajadores Co doctor Luis Moas, miembro del Protocolo, así como otras representaciones oficiales.

Otros pasajeros

De Miami llegaron ayer por la vía aérea los señores Luis Méjer, José A. Méjer y familia, Gustavo Cuervo Rubio, Amalia López, Mario Lazo, Luis Mendoza, la señorita Consuelo Batista, Secretaria particular del señor Presidente de la República; el doctor Elbano Adrián, y otros.

Por la misma vía salieron los señores José R. de la Sierra y señora, el senador americano Thomas V. Smith, el profesor de la misma nacionalidad Roger Lindsay, Luis A. Aizcorbe y señora, el propietario de barcos hondureños señor Lisardo García, el señor Jesús Lamas, Eduardo Cabrera, Lee Samuels, y otros.

El «Florida»

Conduciendo carga general y más de 200 pasajeros regresó anoche a Miami el vapor americano «Florida», correo de la Peninsular y Occidental S. S. Co.

Por el «Florida» embarcaron: el Comandante de la Policía Nacional señor Oscar de Varona, y el Comandante Eugenio Menéndez, Jefe de la Policía Secreta; el doctor Horacio Abascal, que se dirige a la Florida en misión científica; la señora Catalina Cardoso, Rafael Pérez, José Poyo, el colono Carlos M. Sánchez y señora, Alfredo Juenlle y señora, Gastón K. Larrondo, Plácido Calcavecchia, Emilia S. Navarro, Jeanne Pessant, Jorge E. Lazomasino, María de la Hoz, Celia Vidales, Emilio A. San Pedro, William H. Morales, María D., Laranja el profesor alemán Hans Henry Biberstein, el estudiante cubano Andrés García Falcón, Francisco González, Eugenio Silva Jr., y señora, el señor Félix González, Santiago Rodríguez Blanco, el cónsul de México en Amsterdam señor Vladimir Krosin, Ana M. C. de Lois e hija, la escritora Mary Morandeyra, Carmen Chao de Jordán, Evariseo Ulloa, Manuel Gorrita, Pastor Borges, y otros.

Delegados al Congreso

También embarcaron anoche en el vapor "Florida», los delegados norteamericanos al Congreso de Municipios que acaba de celebrarse en la Habana, Mr. Daniel Hers, Alcalde de Milwaukee, y señora; el presidente del municipio de Cicero, Estado de Illinois, Mr. Geo Stedrausky, y señora, y el concejal del propio ayuntamiento Mr. Anton Krupicka y señora.

El delegado de la Argentina al propio Congreso, doctor Luis L. Boffi, y los periodistas de la misma nacionalidad señores Héctor Iñigo Cabrera, Juan C. A. Muelle y Jaime Giratt, que vinieron a informar sobre las deliberaciones del referido Congreso.

El «Carinthia»

Procedente de New York y escalas llegó anoche el vapor inglés «Carinthia», que trajo pasajeros excursionistas en tránsito, así como pasajeros para la Habana.

Por el «Carinthia» regresaron los Marqueses de Tiedra.

El «Margaret Lykes»

El vapor americano «Margaret Lykes», llegó ayer tarde procedente de Galveston conduciendo carga general y un pasajero para la Habana, así como carga y once pasajeros en tránsito.

Carga de carbón

Conduciendo un cargamento de carbón llegó ayer procedente de Norfolk, el vapor noruego «Linghaug».

Los ferrics

Los ferries americanos «Estrada Palma» y «Seatrain Havana» llegaron ayer de Port Everglades y New York, respectivamente, conduciendo carga general.

El «Seatrain Havana» trajo también tres pasajeros.

El «Metapan»

De Boston, conduciendo carga general para la Habana llegó ayer el vapor americano «Metapan», de la Gran Flota Blanca.

Barcos que se esperan

Hoy arribarán los vapores «Shoney», de la Ward Line, que procede de New York; «Sixaola», de la Gran Flota Blanca, que viene de New Orleans; y «Cuba», de la Peninsular y Occidental S. S. Co. que viene de Tampa y Key West.

Conducen esos tres barcos carga general y pasajeros.

El «Veragua»

Directo de New York arribará mañana a la Habana el turbo eléctrico americano «Veragua», de la Gran Flota Blanca, que trae carga general y pasajeros.

CERCA DE 4,000 VOTOS TIENE EL CENTRALISMO SE DISPONE A TRIUNFAR

Hemos departido breves instantes con significados elementos del Partido Centralista Asturiano, los que nos han asegurado que cuenta con ese organismo con un aproximado de cuatro mil inscripciones de asociados dispuestos a llevar a los hombres de Centralismo a regir los destinos de la máxima entidad astur.

La masa social —nos decía uno de nuestros interlocutores— anhela vivamente poner fin a ciertas deficiencias que los hombres que hoy dirigen al Centro Asturiano no han sabido o no han podido remediar. Por tal motivo, la masa neutra se apresta a romper la continuidad de tales procedimientos, que no otra cosa implicaría —sigue diciendo nuestro contertulio— el triunfo de nuestros adversarios.

Las asambleas de nuestro Partido constituyen un fiel reflejo de los entusiasmos y propósitos de animación de la masa social. Usted, señor cronista, que es un perspicaz observador, sabe auscultar las reaccciones de las multitudes, se habrá podido percatar de que todo cuanto le estoy diciendo es tan sólo la verdad estoy diciendo.

JUNIORS.

La colección de Modelos Juniors que EL ENCANTO presenta en su Departamento de Fajas ha suscitado favorabilísimos comentarios entre nuestras más jóvenes clientes, que se ven ahora atendidas con especial interés,

1—Pantie de lastex poroso con tirantes movibles. Tallas: 1, 2, 3 ____ 2.50

Sostenedor de tul rosa, salmón y azul. Tallas: 32-36 ____ 50c.

2—Faja lastex de 14" de largo, con frente de raso en blanco, negro y salmón. Tallas: 1, 2, 3 ____ 3.75

Sostenedor de fino encaje blanco. Tallas: 32 al 36 ____ 1.25

TERCER PISO.

El Encanto

M.E.C.D. 2016

OA. SECCION Z

NOTICIERO DEL LUNES

OA. SECCION Z

AÑO V — LA HABANA, LUNES, 21 DE NOVIEMBRE DE 1938 — PAGINA ONCE

José Antonio Primo de Rivera, el artífice de la Nueva España

No parece tarea fácil la de exponer en este breve espacio, ni aun en líneas generales el Nuevo Modo que para España concibiera la mente privilegiada y pura de José Antonio Primo de Rivera y, sin embargo, lo es y mucho, si se le considera desde el punto de vista elevado y diáfano que inspiró al «Primer Mártir de España».

Efectivamente, el estilizado amor a la Patria de José Antonio, el aislamiento absoluto de toda contaminación materialista individual o colectiva, el ascetismo franciscano de ese amor y ese sentimiento, que no deja lugar a bastardas pasiones ni a prosaicas ambiciones, han hecho del pensamiento creador y rectilíneo de Primo de Rivera un algo tan hermoso, tan limpio y transparente que bastarían esas solas cualidades para elevarlo cien codos por encima del lodazal y el hedor de la vieja política, atenta más que al bienestar común y nacional a intereses de bandería, a fobias insolentes o a criminales y bastardas ambiciones personales.

El Nuevo Estilo que José Antonio predicaba con su verbo apostólico y con el ejemplo admirable de su vida impoluta, es tan absoluto y firme que no deja un solo resquicio por donde arteramente puedan entrar personales egoísmos. Los que están conmigo—decía él—han de darlo todo sin esperar nada, sin pedir nada, ni posiciones ni prebendas, de lo contrario este movimiento, que es para España de re-encuentro y redención, se convertiría, por obra y gracia de las ansias egoístas de medro o de lucro, en uno más de tantos como han conmovido a España en el curso de su historia.

El hombre que nos dice que el ser, la esencia, la idea, el alma, han de estar muy por encima de la existencia, parte material del individuo con todas sus flaquezas y sus taras de humanidad en el torbellino del vivir, el hombre que dice esto y, cuando el caso llega, lo convierte en hermosa realidad dando su sangre y ofrendando a la idea todas las dulzuras de un porvenir próspero y risueño y la vida misma, ese hombre, decimos, aunque fuera un equivocado—que no lo es—habría de destacarse en su generación como una oveja blanca en un rebaño de ovejas negras. Ese hombre será, por la fuerza incontrastable de su fe y por el contagio ineludible de su ejemplo, un conductor de multitudes, un caudillo, un héroe.

Así como José Antonio, encendido en amor patrio, indignado al ver a España al borde del abismo, arrastrada inexorable y fatalmente a él por los torpes y los traidores, dió cabida en su alma a un sentimiento de rebeldía noble y santa, que había de hallar pronto eco y justa resonancia en otros muchos visionarios, tocados del mismo espíritu, acuciados por idénticos anhelos, para dar entre todos forma y vida a un movimiento tan rectilíneo, tan hacia lo alto que aquellos pioneros del amor y del bien de España fueron quedando escalonados allá arriba, en guardia permanente entre las estrellas, sobre España y más cerca de Dios.

—Espíritu de servicio y de sacrificio con sentido ascético y militar de la vida. Ni ofrecer prebendas ni de tender privilegios.

—Menos palabrería liberal y más respeto a la libertad profunda del hombre dentro de un sistema de autoridad, de jerarquía y de orden.

—Nada de partidos políticos, que no son sino instrumentos intermediarios y funestos que para unir artificialmente a los hombres empiezan por desunirlos en sus realidades auténticas de hogar, de pueblo, de trabajo, de patria.

—Sustitución de la fraseología huera de unos derechos individuales inasequibles y utópicos por el derecho de todo hombre, de todo miembro de la comunidad a ganarse con su trabajo una vida digna, humana y justa.

—Respeto y amparo, sin usurpación ni confusión de funciones, para el espíritu religioso, encarnación del alma nacional y la fuente más limpia y fecunda de su grandeza pretérita, y retorno decisivo, con plenitud de deseos, de esfuerzos y de sacrificios, a aquel sentido universal de cultura que aparecía ya a la faz del mundo tan bastardeado y caduco.

He aquí enunciado, en breves y concisas palabras, no un programa que parecería de partido—de un partido más—de los que nunca cumplen ni llegan, sino la fuerza motriz, el alma y sentido permanentes ante la vida y la Historia que, esbozados por él, han de dar al país, al ser plasmados en venturosas realicades de buen gobierno por el Caudillo y sus colaboradores, soluciones concretas de Unidad, Grandeza y Libertad que constituyen la verdadera esencia de un alma, de un pensamiento y de una vida consagrados, en plenitud de quereres, a España.

Roberto SANTOS

JOSÉ ANTONIO

Hoy, a las nueve y media, en la Santa Metropolitana Iglesia Catedral de la Habana, la Misa que la Falange Española Tradicionalista y de las J. O. N. S. ofrece por el descanso eterno de aquél que fué víctima propiciatoria en el sacrosanto altar de la Patria. ¡¡Presente!!

S.

Sofía Casanova, sus hijos y sus nietos, todos polacos, hacen una admirable campaña nacionalista

Con sesenta y tantos años de edad, Sofía Casanova fué a la España nacional completamente sola, después de apabullar con su gran energía a un cónsul que no le visaba el pasaporte

SAN SEBASTIAN, noviembre 20. (SE).—Desde que empezó la guerra no había venido a España doña Sofía Casanova.

—Pero ya no podía más—me dice. Yo solía hacer antes un viaje todos los años. Ahora los muchos que tengo ya, la situación agitada de toda Europa y la dificultad de los visados de pasaportes para España en los consulados de algunos países me habían impedido hasta el momento venir a llorar con los que lloran y a participar también de la alegría del triunfo que yo siempre creía seguro.

A los lectores del NOTICIERO especialmente no hará falta presentarles a doña Sofía Casanova, escritora notable y embajadora espiritual de la España auténtica, desde hace muchos años, en tierras polacas. Su firma, muy conocida sobre todo para los lectores de «ABC» durante la guerra europea, empezó a verse luego más raramente desde que al entrar los bolcheviques en San Pettersburgo, fué atropellada por las hordas en la calle y quedó medio ciega por efecto de los traumatismos sufridos. Sin embargo, no dejó nunca de mirar con intenso cariño hacia España a través de Europa y tanto en los periódicos de aquí como en los de allí continuó siendo la defensora de los principios encarnados hoy en nuestro movimiento.

—Llegué anoche—sigue diciéndome—y esta mañana fuí a la Concha, y me senté en un banco en que había dos soldaditos heridos, porque quería en seguida hablar con ellos y ver cómo eran estos muchachos de Franco, que tienen ya en todo el mundo aureola de héroes. Me he hecho ya amiga de estos dos soldaditos. Mañana volveré a verlos en el mismo banco de la Concha. El uno es andaluz y el otro gallego, paisano mío. Ninguno de los dos da importancia a sus heridas. «Un poco de metralla nada más», dicen. En cuanto acabemos de curar, volveremos al frente. Lo estamos deseando ya. Queremos volver a la misma Compañía. Allí somos todos como hermanos». Lo dicen sin fanfarronería, con una fe indomable. Yo nunca he oído a un soldado hablar así. Me emociona oirlos hablar. Mañana volveré a verlos. Les llevaré cigarros.

—¿Se va a quedar usted mucho tiempo por aquí?

—Todo lo que pueda, aunque no podrá ser más de seis o siete semanas. Quiero ver de cerca la obra de las mujeres españolas en la guerra, especialmente la de Auxilio Social, y llevarme toda la documentación que pueda para la propaganda.

¿Ha hecho usted mucho en Polonia?

—Toda la que puedo a mis años, pero más que la que hago es la que hace mi hija Bela Lutoslawska, una novelista muy leída en Polonia. Escribe de continuo artículos primorosos en el «Czas», uno de los periódicos más leídos de Varsovia y ha dado conferencias en las principales ciudades y hasta en algunos pueblos polacos. Bela está casada con un coronel de Estado Mayor, que el año pasado estuvo en España y a su regreso ha dado también varias conferencias ante los jefes militares polacos en favor de nuestra causa. A la primera asistieron todos los generales de Estado Mayor y el ministro de la Guerra. En mi casa somos tres generaciones que en el periódico, en conferenecias y en las conversaciones particulares no cesamos de hacer a todas horas propaganda en favor de la España de Franco. Mis hijas y los hijos de mis hijas, a pesar de ser todos polacos, adoran a España con el mismo fervor que a su patria.

—¿Nos es favorable la opinión en Polonia?

—La población está toda a nuestro lado y lo mismo los partidos nacionales, que son todos católicos. Una gran parte de la prensa, también. A amigos y enemigos causa admiración los hechos gloriosos de nuestro Ejército. El del Alcázar, por ejemplo, ha dado lugar a poemas bellísimos, que es una pena no sean conocidos en España. Si a pesar de esa opinión favorable, ha tardado tanto el Gobierno en enviar un representante diplomático cerca del Generalísimo Franco, eso hay que atribuirlo al forcejeo de ciertos poderes secretos, que afortunadamente ya han sido vencidos. Nuestro delegado en Varsovia, señor Serrat, es además una persona muy capacitada y muy entusiasta, que lleva con gran tino y con notoria eficacia su labor. También hay que esperar mucho del representante del Gobierno polaco, señor Saumlakaswki, que acaba de llegar a España y es un buen amigo nuestro.

—¿Ha venido con usted alguna de sus hijas?

—No, he venido completamente sola, porque ni siquiera he podido lograr que viniera conmigo mi criada gallega, que no se había separado de mí en treinta años. No logré que en el consulado de una de las naciones que teníamos que atravesar la visaran el pasaporte A mí me lo concedían con la indicación expresa de que no era valedero para pasar a la España de Franco. Tuve que usar de una energía que no sé dónde guardaba, para que me lo dieran en debidas condiciones: «Usted—le dije al cónsul—podría en todo caso entrar en su nación; pero impedirme que entre en la mía ¿eso por qué? Soy española y entraré en España, aunque usted no quiera». No sé cuántas cosas más le dije. El caso es que al ver tan decidida a una mujer de sesenta y tantos años, debió de darle un poco de vergüenza y, galante al fin, anuló lo ya escrito y me puso el visado en regla. Mis hijas han hecho el mayor sacrificio de su vida al dejarme venir sola, y medio ciega a través de Europa; pero sabían que, fuera como fuera, era inútil oponerse a mi viaje.

—¿Sale usted inmediatamente para Burgos?

—Quisiera ir cuanto antes. Haré antes algunas gestiones y en seguida cogeré mi maleta de monjita vieja para ponerme en camino porque quiero recorrer cuanto antes esta nación del milagro y de la grandeza, que resurge hoy ante mi vista tal como yo siempre la había soñado.

PALPITANTE DE AMOR SU CORAZON Y ENGALANADAS SUS RUINAS GLORIOSAS, ASTURIAS RINDE TRIBUTO DE GRATITUD A GALICIA

ENVIAN MAS ARMAS A LOS ROJOS

Llegó a Burdeos y por la noche fué descargado un barco lleno de armas, cañones y aeroplanos

Procedente de España pasó por Cerbere, con dirección que se desconoce, un convoy de cuarenta vagones transportando lingotes de oro. Más niños expatriados de la zona roja

FRENTE DEL EBRO, noviembre 20. (SE).—En los ratos de descanso que el cañón permite las anécdotas de esta guerra maravillosa.

Una vez, cinco aviones variaron bruscamente su trayectoria, buscando como objetivo una planicie situada a la izquierda de la gran sierra, donde un bosquecillo de olivos se presentaba a distancia como una mancha verde y negra.

Allí descargaron sus potentes bombas que envolvieron en una espesa nube de humo la arboleda. Fué cosa de un momento, pero el bombardeo, al parecer sin finalidad alguna, había desmontado a dos baterías del doce-catorce que los rojos tenían allí emplazadas y con las que bombardeaban nuestras posiciones.

Un artillero, desde una posición avanzada, logró localizarlas, después de una observación minuciosa y paciente.

Nuestro avance había obligado a los artilleros rojos a variar la situación de las ocho piezas más a retaguardia de sus líneas y vieron en el bosquecillo lugar adecuado para su nuevo emplazamiento. Una vez localizado el punto, el resto corrió a cargo del teléfono primero y de la aviación después. El bosque se señaló como objetivo y cinco trimotores se encargaron de arrasarlo, saltando entre las palmeras de metralla los árboles y las cureñas.

Los «ocho leones» quedaron destrozados y bajas la mayoría de los sirvientes.

Ha triunfado ya el movimiento de nuestra columnas, que operando a fondo, lograron la ocupación de todas las posiciones del enemigo, con la consiguiente captura de milicianos que optaron por permanecer en los parapetos escondidos, sin exponerse a los riesgos de una retirada que el fuego de nuestras automáticas hacía difícil.

A más del llamado batallón Garibaldi habían amontonado los marxistas en este sector las divisiones número cuarenta y dos, cuarenta y tres y cuarenta y cuatro, a las que también alcanzó el desastre con todas los consecuencias. Entre muertos prisioneros y heridos, se calcula que han perdido por término medio el setenta y cinco por ciento de sus efectivos. Varias de estas unidades constituyen un mosaico de internacionales y españoles,dándose el caso de varios de los capturados son de nacionalidad polaca, y en el puesto de socorro de un pueblecito de vanguardia era atendido un miliciano francés que quería hacerse pasar por catalán. Claro que ante las dificultades de expresarse en español, acabó por confesar el lugar de su nacimiento, era parisino.

Tres belgas desertores

TOULOUSE, noviembre 20. (SE)—Tres belgas, uno de ellos de 17 años y los otros dos de 18, se han presentado en el Consulado de Bélgica en Toulouse.

Declaran que son desortores de las Milicias rojas españolas y que habían podido salvarse huyendo y a pesar de la vigilancia de los carabineros.

Tráfico de armas

BURDEOS, noviembre 20. (SE).—El tráfico de armas con destino a la España roja continúa por el puerto de Burdeos.

La semana pasada llegó a Burdeos un barco cargado de armas, fusiles, cañones y aviones.

Este barco fué descargado por la noche por voluntarios improvisados entre los descargadores del muelle.

Más oro a Francia

PERPIÑAN, noviembre 20. (SE).—Un convoy compuesto de unos cuarenta vagones, procedente de España y transportando lingotes de oro, ha pasado por la estación de Cerbere continuando su viaje con direccion desconocida.

El valor de los lingote se estima en 160 millones de francos.

Expatriación de niños.

PERPIÑAN, noviembre 20. (SE). Ha comenzado a enviarse desde Puigcerdá a Bourg Madame a niños españoles, siguiendo la táctica que se inició en el Norte de España cuando cayó en manos de los nacionales.

Ayer llegaron 37 niños españoles, que han sido atendidos en Bourg Madame y enviados a Marsella.

SUIZA CONCEDE PERMISO POR TIEMPO LIMITADO A UN NUMERO DE NIÑOS JUDIOS ALEMANES

BERNA, Nov. 20. (AP).—El gobierno suizo ha concedido permisos para que un número limitado de niños judíos procedentes de las regiones alemanas fronterizas entren en esta República a instancias del Comité Suizo para ayudar a los hijos de los emigrantes.

Clamando por sus tesoros, el "Presidente de todos los vascos" pleitea contra su mismo gobierno

Su dinero y valores que estaban «reunidos» con los del «Estado Vasco» se encuentran incautados por Holanda en espera de que los tribunales fallen sobre las demandas

BILBAO, noviembre 20. (SE).—Un buen día, cuando comprendieron los rojo-separatistas que tenían perdida la guerra, ordenaron el desvalijamiento, saqueo y robo de las cajas de alquiler que había en los Bancos de Bilbao, y de todas las joyas, dinero y valores que esas cajas contenían. ¡Quién sabe lo que se llevaron! Cuando se pueda hacer un inventario completo quedaremos sorprendidos. El «gobierno de Euzkadi» mandó cargar ese botín a bordo del vapor inglés «Thorpehall», puesto al servicio del marxismo y del nacionalismo vasco.

Dirigióse el «Thorpehall» hacia el puerto holandés de Flessinga, y antes de que la operación de saqueo pudiera coronarse cumplidamente en el extranjero, salieron al paso los Bancos de la España Nacional mediante una solicitud de embargo del tesoro robado. Las autoridades judiciales de Holanda accedieron. Hoy, joyas y valores robados—nos referimos, por el momento, al lote del «Thorpehall»—se encuentran en los Bancos holandeses, en espera de que se sustancie y falle el pleito correspondiente.

El gobierno rojo ha presentado en Flessinga, como en otros lugares del extranjero, el conocido argumento de que el acto de disponer de los valores robados constituye un acto de soberanía, y que el «gobierno de Euzkadi» procedió en este punto por orden y delegación del de Madrid-Valencia-Barcelona.

Hay que anotar que además de la Banca Nacional han reclamado oportunamente los propietarios de los valores y de las joyas depositados en las cajas de alquiler de la Banca bilbaína; pero esos propietarios no actúan individualmente, sino por intermedio de los Bancos.

En esa situación las cosas, se produce lo que los franceses llaman «un golpe de teatro». José Antonio Aguirre, el «presidente de todos los vascos» comparece ante los tribunales de Holanda, en compañía de su suegro Constantino Zabala, y reclama la entrega inmediata de los valores que le pertenecían a título personal. ¿Por qué se encuentran esos documentos entre los robados? No se sabe. Quizá pensó Aguirre que puesto que pensaba gozar de lo más, no importaba mezclar en el conjunto lo menos. Sea lo que sea, sucede evidentemente esto: Aguirre no quiere perder sus dineros cuando el cargamento del «Thorpehall» sea devuelto a la España Nacional; pero por si sucediese que ese cargamento pasara a manos del Gobierno de Barcelona, tampoco se fía de sus aliados, y prefiere operar por cuenta propia. Ello le lleva a una situación particularmente incoherente, como es la de que se persone, por sí mismo, en frente de un procedimiento en que son parte el propio «gobierno de Euzkadi» y el de Barcelona. O sea; Aguirre como particular, pleitea contra Aguirre como político. Nada quiere saber de las autoridades de Barcelona, ni de las ex autoridades de Bilbao. No tiene confianza en los «camaradas». Por si acaso, ¡sálvese el que pueda!—parece estar clamando ante los jueces de Holanda.

¡Ay nacionalistas vascos, víctimas de vuestro jefe de caballo blanco! ¡Ay necios que erráis por el mundo, por haber seguido los caminos de la insensatez! Sobre vuestra derrota todavía pretende el «presidente de Euzkadi» alzarse con lo que las circunstancias le permitan, antes de deciros adiós y de entregarse a la vida que los dineros, durante tantos años acumulados por el ahorro bilbaíno le puedan deparar.

Nada sacará Aguirre de los Tribunales de Holanda, porque aquella Justicia es bien diferente de la marxista; ni hay en las tierras de la reina Guillermina facinerosos de pistola ametralladora al cinto que puedan imponer sus caprichos y sus ferocidades por medio del terror. Pero como lección de cosas, ésta que nos brinda el pobre megalómano de «Euzkadi» es bien fecunda.

Exalta Italia a la juventud española caída por la causa

Vibrante mensaje radiado a los italianos de América refiriéndose a ese asunto

ROMA, noviembre 20. (SE3.—Radio Roma ha transmitido para los italianos de la América española la siguiente alocución de Asvero Gravelli, director de la revista «Antieuropa» y ex legionario combatiente en España, que es una magnífica exaltación de los caídos por la causa:

«Exalto la fraternidad legionaria entre los españoles y los italianos que combaten en defensa de la común tradición de civilización. El legionarismo es la prenda de esta identidad, de esta fe recíproca: la pasión italiana por la España nacional es la conciencia plena que Italia tiene de las propias responsabilidades delante de los acontecimientos europeos. Italia sostiene la España de Franco porque es su deber y es su derecho de vida; la España nacional es la puerta por la cual penetra la salvación de Europa.

Y es con orgullo de legionario que ha derramado su sangre por la noble causa del pueblo español, que yo quiero exaltar el valor, el desprecio a la muerte, el sacrificio sublime de los soldados españoles que he visto caer junto a mí, en esta guerra áspera y dura, campo de experimentación de las armas más modernas de los mercaderes de cañones, que desde todas las partes del mundo envían al Gobierno rojo proyectiles e instrumentos de guerra con los que segar el flor la juventud de España.

Esta admirable juventud española que yo he visto combatir en Madrid y en Málaga, en Vizcaya y en Aragón, «cara al sol»; que he oído cantar en los asaltos furiosos, que yo he visto caer al grito de «España Una, Grande y Libre», vencerá porque ninguna fuerza tenebrosa puede aniquilar su hábito de vida de grandeza y de resurrección. Vencerá porque, junto al sacrificio heroico e infinito, la protección divina acompaña su lucha y alimenta su fe, su fe sintetizada en la protección de la pequeña Virgen del Pilar, capitana general de la gente aragonesa.

Cuanto más fuerte es el adversario tanto más sublime es el heroísmo de los hijos de España y de los voluntarios de Italia que unidos en el riesgo, en la lucha, en la muerte, consagran una fraternidad alimentada por su misma sangre, fraternidad que remonta a tiempo lejanos y que acelera la llegada de los nuevos.

¡Oh, almas heroicas de mis compañeros caídos: oid en los espacios celestes, donde vuestros espíritus se congregan, estas nuestras voces que de vuestro recuerdo extraen fuerza y vida, y sentid en el corazón de estos vuestros hermanos italianos dispersos por el mundo y que os exaltan, cuán alto es su orgullo por vuestro sacrificio, que contribuirá a dar a esta prodigiosa y heroica España una nueva fe y la certeza de sus gloriosos destinos».

DR. MANUEL VILLAVERDE

De las Universidades de Madrid y de La Habana.
Médico de la Clínica del Profesor Gregorio Marañón, de Madrid.
Medicina General. Secreciones Internas. Consulta previo turno.
Teléfono F-3532.—Calle 17, número 11.—Vedado.

Gravemos con caracteres de fuego en nuestro corazón los nombres y el recuerdo de los que nos salvaron, dijo el Magistral en su sermón

El aludido canónigo de Oviedo pronunció durante la misa solemne una pieza oratoria elocuentísima que, por su índole del momento, parecía más bien una arenga militar. Ensalzó el heroísmo inigualable y virtud de los gallegos

OVIEDO, octubre. (Corresponden cia especial para el NOTICIERO DEL LUNES).—Resultó grandioso en todos sus aspectos el homenaje tributado por Asturias a Galicia, su salvadora da la dominación roja.

Los soldados gallegos fraternalmente unidos y encuadrados recibieron el homenaje espontáneo de gratitud del pueblo ovetense. ¡Cuántos hombres, tanto del Ejército como de la Guardia civil, Seguridad, Asalto Municipales y de Falange Española Tradicionalista desfilaron hoy vistiendo en la manga izquierda el supremo galardón de la Cruz Laureada de San Fernando ganada por la heroica guarnición defensora!

Luego la comitiva se encaminó en automóviles a la cumbre del Naranco conocida con el nombre del Pico del Paistno, donde el pueblo oprimido dividó el 17 de octubre de 1936 los primeros gorros encarnados de los Regulares de Ceuta que venían a salvarlos. Una sencillísima ceremonia en la que habló el alcalde de Oviedo sirvió para inaugurar un monolito que desde hoy perpetúa la gloriosa efemérides.

Desde el Naranco las autoridades se trasladaron al Ayuntamiento donde la Municipalidad ovetense obsequió a la esposa del Generalísimo, al embajador de Portugal y a las representaciones gallegas con un almuerzo de plato único.

A las tres de la tarde se celebró en la plaza de toros un festival taurino que resultó un completo acierto y un rotundo éxito en todos los sentidos. Nunca nos ha impresionado tanto una fiesta de este género como la que hoy hemos tenido la fortuna de presenciar en la plaza mutilada de Oviedo. La ruina que fue coso taurino, habilitada al efecto, producía la sensación de una fiesta que en la actualidad pudiese celebrarse en un circo romano. Los muros derruídos, las piedras desplomadas daban al acto un tono evocador difícil de describir. Y, como si el ambiente de la plaza no fuese bastante, ahí quedan la actuación del aficionado ovetense don Julián Cañedo, dominador, artista y pleno de facultades a pesar de sus cincuenta años, y las maravillosas faenas de un Juan Belmonte en su segundo toro en las que no se sabe qué alabar más, si su arte en el dominio de la jaca, sus asombrosos rejones, sus cuatro pares de banderillas a caballo, los cuatro clavados exactamente en el mismo morrillo, o su enorme faena de muleta, pie a tierra, y la media estocada que tumbó al de Clairac.

Concluído el festival, la comitiva se trasladó al Ayuntamiento, en donde a las seis y media volvió a formarse, precedida de música y fuerzas armadas, para dirigirse a través de la ciudad a la Avenida que, desde hoy, ostenta el nombre de la región gallega, ante las autoridades y el pueblo, el alcalde señor Alvarez Buylla, prescindiendo del tradicional discurso, se limitó a decir que en aquel lugar, en el corazón de Oviedo, empezaba Galicia para los ovetenses. Descubierta la lápida, que ostenta la roja Cruz de Santiago y el rótulo «AVENIDA DE GALICIA» prosiguió la manifestación hasta la plazoleta del puente de la Argañosa término de la Avenida de Teijeiro donde hace hoy dos años, exactamente a la misma hora de esta ceremonia, se abrazaban los defensores y los liberadores. El marqués de Figueroa, delegado de la Diputación provincial de La Coruña, y en representación de Galicia, pronunció breves palabras de encendido elogio para Oviedo y las fuerzas salvadoras y dijo que la capital de Asturias estaba en el corazón de todos los gallegos.

Tras las elocuentísimas palabras del marqués de Figueroa el alcalde de Oviedo recordó el memorable instante de las 7 de la tarde del 17 de octubre de 1936 en que, puestas en contacto las tropas defensoras y libertadoras, el capitán señor Rodríguez Cabezas jefe de la primera Compañía de Asalto de Oviedo y de la posición de la Aragañosa, se abraza al comandante de Infantería don Jacobo López García, primer jefe gallego que entró en Oviedo al mando de los guardias de Asalto de La Coruña, del teniente Reigosa, voluntarios de Orense, del capitán Volta y de la sección de ametralladoras de Regulares de Ceuta.

Terminado su breve discurso el señor Alvarez Buylla descubrió un artístico y sencillo monolito que conmemora la histórica ocasión, abrazo al coronel Ceano como supremo representante de las tropas liberadores la banda ejecutó el himno nacional y una batería de Artillería disparó veintiuna salvas. Fueron unos momentos de emoción extraordinaria que nuestra memoria no será capaz de olvidar.

A última hora de la tarde se celebró una velada en honor de los estudiantes gallegos y asturianos caídos en la cruzada. Pronunció un magnífico discurso don Antonio Goicoechea y fueron leídas unas cuartillas de Eugenio Montes.

La memorable jornada terminó de noche con una sesión cinematográfica en la que, con asistencia de la esposa del Generalísimo, el embajador de Portugal, autoridades asturianas y gallegas y numerosos público, se proyectó la película «Oviedo».

Galicia puede mostrarse orgullosa del homenaje que ha tributado la capital de Asturias a sus gloriosos hijos, liberadores de esta ciudad protomártir, heroica, invicta y justísimamente laureada.

Uno de los actos más solemnes y conmovedores de este gran homenaje fué la Misa de Pontifical celebrada en el máximo templo ovetense, como nunca refulgente y como nunca rebosante de fieles.

La capilla de la Catedral y el Orfeón ovetense entonaron la Misa del maestro Sancho.

El sermón del Magistral

Después del Evangelio ocupó la sagrada cátedra el M. I. señor don Benjamín Ortiz, canónigo magistral, quien dirigiéndose al numeroso y selecto auditorio que se hallaba en el templo empezó su oración sagrada diciendo:

'No vengo a pronunciar un discurso. No es este momento de pronunciar discursos, sino de sentir y recordar. Ni vengo a cantar la gesta sublime de la resistencia y la liberación de Oviedo, porque habiendo sido obra de Dios, no hay lengua humana que pueda cantarlo. Y menos que nadie los que vivimos aquellos tres meses de asedio y sentimos la emoción de abrazar a los primeros soldados de España que con su heroísmo y tenacidad rompieron la argolla que asfixiaba a este pueblo escenario de tantas maravillas. Nosotros sólo sabemos levantar los ojos al cielo para dar gracias a Dios, de quien nos vino el valor para luchar, el aliento para resistir y el optimismo para esperar.

Oviedo merece más que el título de Ciudad Mártir Heróica e Invicta; merece llamarse la «Ciudad del Milagro». Milagro de Dios fué el que nuestro entonces coronel Aranda saliera vivo de entre la jauría de chacales que le rodeaban e inspiración de Dios la maravillosa defensa de la ciudad; milagro el gesto de nuestro comandante Caballero, arrojando con su presencia y la cooperación de una veintena de guardias los miles de marxistas armados que invadían la ciudad y tomando por asalto el cuartel de Santa Clara; milagro el número de héroes tantos cuantos guarnecían Oviedo, que escribieron con su sangre y su valor insuperado tan brillante página en los anales de nuestra Historia; milagro la organización de los servicios para que nada faltase durante tres meses, a los que luchaban y a los que sufrían; milagro el espíritu del pueblo ovetense, que entre una lluvia de metralla y en medio de las llamas y el humo de los incendios, cuando volaban durante tres horas algunos días los aviones rojos arrojando centenares de bombas y vomitando por miles sobre la ciudad sus obuses los cañones moscovitas, y el tableteo de las ametralladoras y el intenso fuego de fusilería y los estampidos de las bombas de mano atronaban los aires y los edificios se desmoronaban con estrépito o volaban con sus ocupantes por la fuerza expansiva de la dinamita y las minas estremecían la tierra y el humo cegaba los ojos nunca perdió su confianza en Dios, y cantaba y rezaba sin descanso con la firme esperanza de ser liberado.

Y esa esperanza se convirtió en venturosa realidad. Para ello se necesitaba un milagro, o tal vez una ininterrumpida cadena de milagros, y Dios los hizo. En Galicia, en la región hermana, la dulce, la evocadora Galicia, donde el grito del Caudillo encontró eco inmediato, Dios suscitó un puñado de héroes, nuevos Quijotes en la nueva España, que se lanzaron a la gigantesca empresa, bajo la dirección modelo insuperable de técnica y valentía de Martín Alonso, Ceano Teijeiro, Gómez Iglesias y tantos otros, dignos jefes de tan valientes como sufridos soldados. Había que vadear ríos caudalosos, escalar ingentes montañas, asaltar parapetos y fortificaciones, vencer y perseguir a un enemigo mil veces más numeroso y mejor equipado en un trayecto superior a los doscientos kilómetros. Era preciso un milagro y Dios lo hizo.

Con ansiedad indescriptible seguíamos los pasos de las valientes tropas gallegas pocas en número, pero de corazón que no les cabía en el pecho. Y las tropas gallegas llegaron. El 17 de octubre a las doce de la mañana, un grupo de hermanos nuestros de Africa, cuya sangre generosa fundía con la nuestra ha empapado y sigue empapando la tierra española, colocaba en el Pico del Paisano nuestra gloriosa Enseña, y a las siete de la tarde libertadores y libertados nos fundíamos en apretado abrazo. Sudorosos, enardecidos, vibrando en ardor patriótico, llegaron forzando la marcha 114 guardias de Asalto de La Coruña, 123 soldados de la llamada Legión Gallega y 16 moritos, a cuya cabeza venía el comandanee Teijeiro, aquel soldado ejemplar, que si desapareció de entre nosotros, desde el cielo asiste y se suma a los solemnes actos que celebramos. Poco más tarde el entonces coronel Martín Alonso con su Estado mayor y el grueso de las fuerzas.

Oviedo la presa tan vivamente codiciada por la bestia marxista, cuya caída tantas veces había sido anunciada, se había salvado, y con Oviedo, tal vez España. A la mañana siguiente, en el patio del cuartel de Santa Clara, se celebraba por un Dominico con asistencia de las tropas, una Misa en acción de gracias. Y ayudaba al celebrante en calidad de ministro un sacerdote, cuya cabeza comenzaba ya a blanquear, pero en cuyo corazón ardía la llama viva del amor a España y que al verla en peligro, peligrando Oviedo, se sumó a sus defensores dispuesto a luchar por ella como está obligado el hijo para salvar a su madre. Terminada la Misa, cara a los soldados su voz vibró, quebrada por la emoción, pronunciando una elocución breve pero tal vez la más, si no la única elocuente, de cuantas, que son muchas, ha pronunciado en su vida. Desde allí, después de un ligero desayuno, sin haber descansado de la dura jornada, parte de las fuerzas llegadas y la Harca de Falange bajo el mando del capitán Santiago, salieron a limpiar de enemigos los barrios de la ciudad invadidos por los rojos, y a punta de cuchillo, con bombas de mano y botellas de gasolina fueron alejados los chacales, mellados sus dientes y sus garras, pudiendo la ciudad descansar tranquila y comer con ansia, pero con sosiego, los ricos presentes que con su libertad le trajo la noble y generosa Galicia.

Parece como si en esta Cruzada por la Religión y por la Patria emprendida por nuestro Caudillo y en la que tantas y tan sublimes páginas se están escribiendo, Dios hubiera escogido a Oviedo para asombrar al mundo y ofrecer a todos los hijos de España un ejemplo que le recuerde a través de los siglos, lo que nuestra nación debe al cielo y de lo que es capaz el pueblo español creyente y honrado.

Correspondamos al Señor por el beneficio que nos hizo librándonos del horror de la tiranía roja, conservando nuestra Fe y cristianizando nuestras costumbres; gravemos con caracteres de fuego en nuestro corazón los nombres y el recuerdo de los que nos defendieron y nos salvaron y guardemos eterna gratitud para Galicia, la región hermana que por darnos, nos dió hasta la vida de sus mejores hijos.

Esto es, esto significa, y esto pretende la gestora municipalidad, cuyo presidente lo mismo que los miembros que la integran, supieron luchar como leones encuadrados en Falange los unos y en los Voluntarios de Ladreda o en los Requetés los otros, en los días amargos de asedio, como saben sacrificarse en los momentos actuales por el progreso y el bienestar de la martirizada, pero por eso cada vez más hermosa ciudad de Oviedo.

Ahora dos palabras para vosotros, Milicias de Segunda Línea, Organizaciones juveniles, Miembros del S. E. U. Ofrecidas por la gestora, bendecidas por nuestro celosísimo Prelado, entregadas por mujeres ovetenses, las más españolas de todas las mujeres de España, ya que como ningunas se han inmolado y han trabajado por España, váis a recibir esas banderas, emblema de la Patria, de la España inmortal, la una expresión, las otras de la Tradición, que perdura y del mañana cuya aurora comienza. Vuestra misión es defenderlas y hacer vivir entre nosotros el espíritu que las informa para que España vuelva a ser grande cual ningún otro pueblo de la tierra, escuela de sabios, cuna de santos, vivero de artistas, hogar de hermanos, en que no falte el pan y la justicia, ideal sublime por el cual luchamos.»

La invitación del Alcalde

El alcalde de Oviedo don Plácido A. Buylla, pronunció la siguiente alocución:

«Ovetenses:

Ha llegado el ansiado día en que la Ciudad quiere rendir homenaje de admiración y gratitud a nuestra hermana Galicia que, con su esfuerzo y el heroísmo de sus hijos, acudió en nuestro auxilio en aquel otro día de ansiedad infinita, del 17 de octubre de 1936.

Oviedo, en deuda para siempre con las fuerzas liberadoras, muestra hoy su proverbial hidalguía, engalanando sus ruinas, colgando en sus balcones las banderas de España, y llenando el espacio con víctores y aplausos a las Provincias Gallegas y a las heroicas fuerzas de salvación.

Celebremos con máximo entusiasmo el abrazo glorioso entre los sitiados y liberadores, soldadura eterna con la que ha sido sellada la perfecta unidad en la lucha por el ideal supremo de la grandeza de nuestra querida España que, de modo insuperable, está llevando a feliz realización el genio único de nuestro invicto Caudillo, el Generalísimo.

¡Viva Galicia! ¡Vivan las Columnas de liberación! ¡Viva el Ejército! ¡Arriba España! ¡Franco! ¡Franco! ¡Franco!»

SABANA VELMA
TAMAÑO Y CALIDAD
fábrica y almacén de ventas.
INDUSTRIA 407 entre
S. RAFAEL y S. JOSE

SE RECOGERAN EN MADRID LAS ROPAS INSERVIBLES PARA LOS COMBATIENTES

MADRID, noviembre 20. (Exclusivo).—A partir del lunes próximo, el personal del cuerpo de material del ejército realizará una visita a todas las casas de esta capital, con el fin de recoger los trajes inservibles y los harapos con el objeto de destinarlos a abrigar a los combatientes.

No obstante el hecho de encontrarse en territorio catalán las fábricas de tejidos, es grande la escasez de ropas que se advierte en la zona del gobierno, lo que obedece tanto a que éste se ha preocupado más de la importación de material de guerra que de algodón para las fábricas de tejidos, como a que muchos de los obreros de edad militar se les arrebató a la industria para que acudieron a reforzar el meandro del Ebro, donde ha quedado sepultada la juventud catalana.

M.C.D. 2016

JUGARA ESTA NOCHE EN EL VEDADO LA UNIVERSIDAD CONTRA HERSHEY

CONTINUARA ESTA TARDE EL BASKET BALL DE LOS COLEGIALES EN EL FLOOR DEL CUBANELECO

El Puentes Grandes pasó a la Serie A, al vencer al Racing ayer con la anotación de 2x0

Los astures vencen a los gallegos uno a cero. Boni distinguido. El Hispano empata en partido monótono con el Iberia

—Por PACO DOBLAS JR.—

Vistió sus mejores galas ayer el Campo Polar, para albergar a los numerosos fanáticos que desde hora temprana se congregaron ávidos de presenciar los partidos de futbol y en particular el que era a base de los equipos Racing y Puentes Grandes, que discutían el ascenso a la categoría máxima, venciendo los muchachos del Puentes Grandes por dos tanto a cero, victoria que unida a la conquistada el domingo pasado los hace poseedores de un asiento en las reuniones del Comité Directivo de la Federación.

RACING-PUENTES GRANDES

A la hora anunciada dió comienzo el encuentro que bajo las órdenes de Dunjó, que no tuvo problemas, hizo que los contendientes alinearan así: Racing: García, López, Mayarí, Dagoberto, Bebo, Ochoa, Merejo, Manolito, Requejo, Chucho y Gardoqui. Puentes Grandes: Casigua, Mito, Martínez, Marcelo, Pepe, Cino, Gallego, Cusa, Wampiro, Andrés e Isaías.

En el primer tiempo de este match ninguno de los contendientes pudo anotar, notándose más agresividad por parte del Racing que en el anterior domingo pues con Merejo, Ochoa y Mayarí se vió a los racingüistas con mas bríos y por su parte los del barrio cervecero se vieron más completos con Andrés. Ochoa fué sin lugar a dudas el más distingnido durante todo el transcurso del partido no viéndosele nunca desmayar y aun cuando faltando pocos minutos el marcador se encontraba dos por cero a favor de los del Puentes Grandes mantenia su coraje y su amor propio a todas pruebas que le ha valido en más de una vez para ser llamados por el cariñoso apelativo de El Tigre.

En la segunda mitad fué cuando tuvieron lugar los tantos, siendo a los cinco minutos el primero por obra de Wampiro que se está mostrando muy trabajador. A mediados de esta parte los del Racing tuvieron en sus manos el empate pues por producto de un corner surge un centro sobre la puerta y rematado bien por Merejo parecía un tanto inevitable, pero por obra de la fatalidad el balón tropezó con un poste desviando su trayectoria.

A los 37 es cuando tiene lugar el segundo tanto siendo el Gallego el anotador aprovechando un descuido de García.

JUVENTUD—C. GALLEGO

En este partido los «toros» de la Juventud Asturiana conquistaron el trofeo que tenian pendiente con el Centro Gallego, trofeo que habia sido donado en anterior ocasion por el Mayor de la Ciudad. El score final del partido fué de uno a cero.

El partido fué el mejor que se brindo, por su coraje y decision característicos innatas en esos conjuntos cuando salen al terreno de juego, a pesar de no observar un juego preciosista. El combinado astur lució a gran altura sobre todo el meta Boni que paró lo indecible, echando a perder en más de una ocasión combinaciones hábilmente dirigidas por la delantera gallega.

Galcerán está dando un magnífico resultado jugando en la ofensiva al igual que Pedrito que ha desarrollado una buena labor desde que alinea de medio izquierda. ¿Habrá comenzado ya a verificarse la reacción sin habernos dado cuenta?

Los equipos alinearon así: Juventud: Boni, Barquín, Chino, Trigueño, Bolero, Pedro, Manolito, Pelayo, Galcerán, Cubaneleco y Paquito. C. Gallego: Benito, Bolillo, Chorens, Fernández, Chuliú Juan, Tomás, Dávila, Tuñas y Turco.

El tanto de este partido sobrevino a los diecinueve minutos de juego siendo Paquito el anotador al recibir un pase de Manolito. Pagés actuó falto de vista.

IBERIA-HISPANO

En este partido en que se decidía otra copa donada por el Alcalde, le tocó a los hispanófilos «bailar con la más fea», pues a pesar de haber empatado a un tanto en partido sin importancia, los iberistas cargaron con el trofeo por haber vencido el domingo anterior a los «tigres» cuatro por cero.

Este último partido fué un partido monótono desde el principio hasta el fin no habiendo ninguna emotividad durante su desarrollo.

Los equipos a las órdenes de Gross que actuó con lo que le había faltado a su anterior compañero, para desratizar el juego sucio, alinearon así: Hispano: Bustillo, Gil, Alberto, Avelino, Mongo, Guerra, Panchito II, Yárrito, Olvera, Panchito y Gironella. Iberia: Zamorita, Neno, Vila, Rodríguez Palacios, Berges, Pedrito, Héctor, Pito, Flores y Sosa.

Ayer reapareció Panchito en el Hispano ya parece mejorado de la dolencia que le aquejaba en la pierna. Los tantos en este partido fueron así, a los catorce tiene lugar el primero para el Hispano, al recibir Panchito II un pase de Panchito. Seis minutos más tarde anota el del empate al ejecutar un corner «sin escalas». En el segundo tiempo no hubieron anotaciones.

Edison contra Montori en el Cubaneleco

Continuará esta tarde la justa colegial de la Liga, con otro programa mixto de basket

El campeonato colegial de basket ball de la Liga Intercolegial, que fué inaugurado brillantemente el pasado viernes con un interesante programa mixto, continuará esta tarde en el floor del club Cubaneleco. Dos equipos de la categoría más joven y dos de menores de 16 años tienen a su cargo el segundo cartel de la Liga del doctor Yánez.

El primer juego de esta tarde será entre los equipos masculinos de menores de 16 años del Instituto Edison y el Chandler College. Hacen su presentación esta vez los masculinos del Edison, que van a su primer match con los vencidos en la tarde inaugural. En el segundo turno se enfrentarán las féminas menores de 14 años.

Las rivales del juego final son las muchachitas del Elison y las del Colegio Cubano Arturo Montori. Las más pequeñitas del Montori tratarán de vengar la derrota sufrida por sus compañeras mayores contra el team de Azcárate en el juego de la categoría superior con que se iniciaron las actividades en este campeonato.

El programa para la semana que empieza es el siguiente:

Lunes (hoy)

I. Edison vs. Chandler College (h) dieciséis.

I. Edison vs. C. C. Arturo Montori (m) 14).

Miércoles

Montori vs. Edison (h) 14.

Edison vs. Montori (m) 16.

Viernes

Montori vs. Chandler College (h) dieciocho.

Edison vs. Montori (m) 14.

Todos los encuentros serán en el floor de los eléctricos del Cubaneleco.

CAMPEONATO COLEGIAL DE LA FEDERACION

El estado del campeonato de basket ball colegial de la Federación Atlética Intercolegial, después de los últimos juegos efectuados, es el siguiente:

	J.	G.	P.	Ave.
Maristas	3	3	0	1.000
Instituto No. 3	2	2	0	1.000
Belén	3	2	1	.667
La Salle	2	1	1	.500
La Luz	3	0	3	.000
San Agustín	3	0	3	.000

JACKETS . . . .
VITI
. . . PARA NIÑOS . . . .

OMNIBUS DE CAMAGÜEY

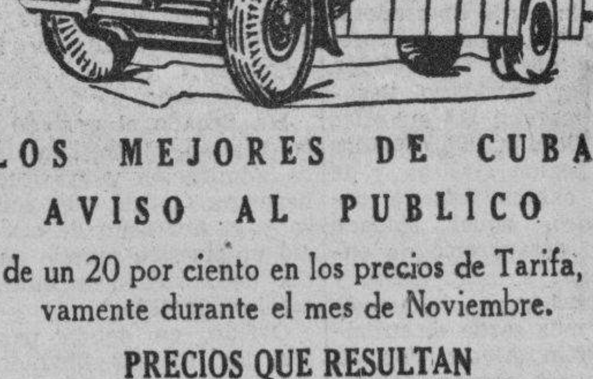

LOS MEJORES DE CUBA

AVISO AL PUBLICO

Rebaja de un 20 por ciento en los precios de Tarifa, exclusivamente durante el mes de Noviembre.

PRECIOS QUE RESULTAN

ENTRE	Y	IDA	IDA Y REGRESO
Habana	Matanzas	$ 0.55	$ 0.85
"	Colón	1.00	1.55
"	Santa Clara	1.60	2.40
"	Ciego de Avila	2.40	3.60
"	Camagüey	2.95	4.45
"	Holguín	4.00	6.00
"	Bayamo	4.40	6.60
"	Santiago	5.05	7.60

APROVECHE LA OPORTUNIDAD DE VIAJAR EN LA MEJOR EMPRESA DE TRANSPORTE DE CUBA PAGANDO UN PRECIO DE UN SERVICIO CORRIENTE.

CHASSIS MACK ESPECIALES PARA OMNIBUS.—FRENOS DE AIRE.—ASIENTOS RECLINABLES.—PERSONAL EXPERTO.—

EXPRESO con servicio de entrega inmediata para paquetería pequeña en toda la República.

INFORMES por los Teléfonos M-1715 y M-4838.

El Campeonato de la Conferencia del Oeste, en el football intercolegial de los Estados Unidos, quedó decidido el pasado sábado, cuando los representantes de Minnesotta derrotaron de manera sorprendente a los Badgers de Wisconsin, con score de 21 por cero. Con este triunfo los Gopher capturaron por segunda vez en sucesión el Campeonato del Big Ten, que es el tercer título seccional de la temporada, que quedó decidido en este fin de semana. Las principales estrellas de los equipos que tomaron parte en el encuentro decisivo del sábado son las que aparecen en el grabado.

Beneficencia se anotó una gran victoria

Los muchachos de Chacón con Amador en el box dejaron en un hit a sus rivales

La novena de la Beneficencia se colocó a un solo triunfo de la conquista del Campeonato de Baseball de menores de 14 años, al derrotar por segunda vez consecutiva al Colegio La Luz con score de 13 por 3.

Manuel Amador pitcheó una formidable pelota para los muchachos de Raúl Chacón, limitando todo su ataque a un solo hit, mientras abanicaban la brisa 13 contrarios. Sus compañeros le ayudaron muy bien en su labor con tres magníficos doble plays que cortaron rallies del team de Batista. En el sexto acto perdió la goma y dió cuatro bases por bolas después de un error con un out, y los de La Luz anotaron dos carreras. Dos bases por bolas más en el noveno, un error de Ramírez y un passed ball de Roviro dieron la tercera carrera.

González pitcheó muy buena pelota para La Luz, pero recibió una ayuda muy pobre de sus compañeros. Su derrota debió haber sido por apretado margen. González tuvo seis asistencias y ponchó a tres.

Amador dió «skun» de ponches en el segundo acto y luego ponchó al primer hombre que se le enfrentó en el tercero. En el noveno, tras de permitir una carrera, ponchó a tres hombres seguidos. Con dos outs en el primer acto J. Luis machucó la pelota por tercera y se anotó un infield hit, a pesar del mal tiro del pitcher, pues llegó antes que la pelota. Fué el único hit de La Luz en el juego.

El domingo no se jugará por ser día de duelo nacional.

Véase el score:

CASA DE BENEFICENCIA

	V.	C.	H.	O.	A.	E.
P. Ramírez, ss	4	2	2	4	2	1
H. Vázquez, lf	5	0	0	0	0	1
R. Otaño, 3b	5	1	1	0	1	0
V. López, 1b	5	2	4	9	3	0
A. Varona, 2b	4	1	0	1	0	0
M. Solana, cf	4	3	2	0	0	0
J. F. Vázquez, rf	5	2	2	0	0	0
M. Amador, p	5	1	2	1	3	1
A. Rovira, c	4	1	0	12	2	0
Totales:	41	13	13	27	11	3

LA LUZ

	V.	C.	H.	O.	A.	E.
R. Victorero, 2b	2	0	0	1	2	3
F. Suárez, 2b	2	1	0	3	0	0
R. Tato, c	4	1	0	5	0	0
J. Luis R., 3b	3	0	1	2	3	3
E. Morilla, ss	2	1	0	2	2	0
R. Díaz, cf	1	0	0	0	0	0
M. Peralta, cf	1	0	0	0	0	0
J. F. Berdnes, 1b	1	0	0	4	0	1
A. Freyre, 1b	2	0	0	8	0	0
A. Aragón, rf	3	0	0	0	0	0
R. Rodríguez (1)	1	0	0	0	0	0
G. Bouso, lf	3	0	0	1	0	0
J. Aldereguía (2)	1	0	0	0	0	0
M. González, p	2	0	0	1	6	1
Totales:	28	3	1	27	13	7

(1)—Bateó por Aragón en el 9o.
(2)—Bateó por Bouso en el 9o.

Anotación por entradas:

Beneficencia . . 150 042 001—13
La Luz . . . . . 000 002 001— 3

Sumario:

Carreras empujadas: Ramírez, Solana, V. López, J. F. Vázquez, Amador, Morilla, Peralta. Three base hit: Ramírez. Two base hits: Ramírez, Solana, J. Luis. Bases robadas: Otaño, V. López, 2; Varona, Solana, Rovira. Dead ball: Amador, a González. Doble plays: Victorero a Morilla; López a Ramírez a Varona; López a Amador; Luis a Morilla a Freyre. Passed ball: Rovira. Balk: González. Struck outs: González, 3; Amador, 13. Bases por bolas: González, 4; Amador, 7. Umpires: J. Ecay, en home; A. Padilla, en bases. Anotador: Roberto Larcada. Tiempo: 2 horas y 35 minutos. Jugado en los terrenos de la Beneficencia. Noviembre 20 de 1938.

HAGASE AHORA suscriptor del

DIARIO DE LA MARINA

y lo recibirá GRATIS los días que restan de este mes.

Suscríbase

por los teléfonos:

M-7911,
M-7912 y
M-7913,

de nuestra Administración, para disfrutar de ese beneficio que le ofrece el mejor y más completo periódico que se edita en Cuba y lo tendrá antes de las siete de la mañana en su domicilio.

Las suscripciones en Provincias pueden solicitarse directamente, o por medio de nuestros Agentes.

SERA OPERADO EN EL DIA DE HOY EL SECRETARIO DE LA FEDERACION DE AJEDREZ

Por estas columnas deportivas damos a conocer a la afición cubana de jluego ciencia que el dinánimo secretario general de la Federación Cubana de Ajedrez, señor José Víctor Regueiro, ha de ser operado hoy, lunes 21.

El modesto secretario general de la Federación Cubana de Ajedrez, que se ha captado la simpatía de la afición al noble juego, será operado por los doctores Amador Guerra, Mas y Urrutia Lleó.

Srta. Hilda REGUEIRO,
Jefe de Propaganda del
BAN F. C. A.

ENTABLO CAPABLANCA CON RUBEN FINE EN EL MATCH DE AJEDREZ DE BREDA

BREDA, noviembre 20. (AP.)—Reuben Fine, de los Estados Unidos, poseedor del primer lugar en el torneo internacional de ajedrez, entabló hoy con su oponente del décimo round, José Raúl Capablanca, de Cuba, después de 47 movimientos.

Paul Keres, de Estonia, en segundo lugar, ganó medio punto, entablando con Salo Flohr, de Checoeslovaquia, en 30 jugadas. Keres está empatado con Fine en total de triunfos, pero ha perdido un match más que el americano.

El otro competidor de los Estados Unidos, Rechevsky, suspendió su partida con Mikhail Botwinnink, de Rusia, después de 40 movimientos. En el cuarto game el doctor Max Euwe empató con el doctor Alexander Alekhine, en 41 movimientos.

El standing es: Fine, 6-2; Keres, 6-3; Botwinnink, 4½-3½; Alekhine y Capablanca, 4½-4½; Rechvsky, 3-4; Flohr, 3-7.

Gran interés por el match de Armstrong

En los círculos pugilísticos de N. York, se concede un buen chance al filipino C. García

NEW YORK, noviembre 20. (AP). En los círculos pugilísticos de la ciudad de New York, no se comenta otra cosa que el encuentro entre Henry Armstrong y Ceferino García, que ha de efectuarse el próximo viernes en el Madison Square Garden.

Cuando el pequeño moreno, poseedor de los títulos Welter-weight y Lightweight, suba al ring la noche del próximo viernes, en el viejo Garden, cuando ponga en discusión su corona de las 145 libras en un encuentro a 15 rounds contra el filipino y su fabuloso punch, un buen número de fanáticos estará presenciando desde los asientos.

Esta pelea estaba señalada para celebrarse hace tres semanas, pero el Martilleador Henry se lastimó un hueso sacro-iliaco o algo por el estilo, en su último día de training, y las festividades tuvieron que suspenderse. Desde luego, Henry ha sufrido cortadas en los labios durante su trabajo de entrenamiento, pero esto no quiere decir que ha de registrarse otra suspensión.

Es cierto que desde hace mucho tiempo no hay una pelea por el título de los lightweight, que despertara tanto interés como ésta, en la que se espera una entrada que sobrepase los doscientos mil dólares. Los records recientes de ambos boxeadores hace que las apuestas estén bastantes parejas. Armstrong es todavía un favorito por pequeño margen entre los apostadores, pero nadie se sorprendería si a la hora de la pelea los logros se coloquen 5 a 6, y hasta se emparejen.

Homicide Hank, como llaman al negrito especialista de los nocauts, que vino de San Luis vía los Angeles para capturar los honores de ser el único en realizar la hazaña de hacerse poseedor de tres coronas del ring simultáneamente, tiene una bonita cadena de triunfos, con 39 peleas en fila desde que comenzó en 1937. Treinta y cinco de sus víctimas en esta cadena fueron lanzadas a la lona por su punching terrible y por el destructor trabajo que realiza en cuanto suena la campana para comenzar un round.

Contra este record presenta Ceferino García, una impresionante cadena de doce triunfos consecutivos. 11 de ellos por nocaut. El único peleador que le pudo llegar al campanazo final fué Glen Lee, un middleweight, que lleva un gran handicap en el peso. Su golpe favorito, un uppercut de derecha que lanza con gran facilidad y certeza, es su arma más terrible. Sin embargo, cualquier experto del ring le puede decir que tanto o más poderoso es su hook de izquierda. Fué su izquierda precisamente la que casi le gana el título de los welterweight, en su pelea contra Barney Ross, celebrada a principios del año.

BATIO EL HOLANDES VAN FEGGELEN EL RECORD DEL MUNDO EN LOS 100 MTS.

AMSTERDAM, noviembre 20. (Havas).—En las competencias de natación efectuadas en el día de hoy, se registró una nueva marca mundial, impuesta por el holandés Van Feggelen, que batió el record de los 100 metros, cronometrando la distancia en un minuto y 30 segundos. Van Faggelen impuso el record dos veces, ya que repitió la distancia y volvió a hacer el mismo tiempo.

Celebrarán esta noche un match de gran interés los Caribes y los Azucareros del "Club Hershey"

Los universitarios continúan invictos y tratarán de mantenerse así ganándole hoy al equipo de los visitantes, en el segundo turno del programa que está señalado en el floor del Vedado

Esta mañana termina el schedule de la vuelta eliminatoria del Campeonato de Baseball Juvenil de la Unión Atlética, con tres importantes programas. La decisión del cuarto lugar de la clasificación ha de tener lugar el último de los partidos que quedan por efectuar, si no se registra una sorpresa en los que le preceden.

En la noche de hoy, jugándose en el floor del Vedado Tennis, se enfrentan en un match de interés los azucareros de Hershey y los caribes de la Universidad Nacional El equipo que dirige Livio Morales ha mantenido su invicto, y venciendo los más difíciles obstáculos que se le han presentado, marchan al frente de la procesión. Los universitarios cuentan con una combinación de forward formidable, compuesta por Bravito y Smith. Estos dos muchachos, que lucen candidatos seguros para el All Stars, han brindado preciosas demostraciones, figurando hasta el momento como la mejor pareja de la justa. Smith es tal vez el mejor de los dos y luce como el más completo. Su juego de pases y su guarding es superior en muchos aspectos al de su compañero Bravo. El contrario de más fuerza para estos dos canasteros universitarios es sin duda alguna Cesáreo Fernández, del Fortuna, que luce con fuerza para discutirse la posición con chance de resultar elegido. El diminuto jugador de Cheo Santana realiza siempre un buen trabajo, es anotador consistente y se mueve con gran habilidad en el tabloncillo.

Los azucareros cuentan con buenos tiradores, y en ellos descansará en su juego de esta noche contra los caribes. La troupe que forman Tirado, Roberto Ruiz, Mañas, Bolaños, etc., son tiradores expertos, que, viniendo en día claro, pueden hacer pasar un susto a cualquiera. Los basketbolistas del Central saben encestar sus goals con precisión y aunque en juego de combinación no puedan superar a sus contrarios de la Universidad pueden con el shooting hacerle pasar un mal rato a Livio Morales.

Este encuentro de Hershey y Universidad, dos de los equipos que son escogidos para clasificar, será en el segundo turno. A primera hora se enfrentarán las representaciones del San Carlos y Vedado Tennis.

El cuarto lugar de la clasificación, que se disputan Miramar y Atlético de Cuba, no quedará decidido, si todo se desarrolla normalmente, hasta que el programa del próximo lunes, en el encuentro final entre ambos conjuntos. Los caleteros tienen dos juegos pendientes, uno con el Hispano y el último con los anaranjados del Atlético. Estos a su vez tambien tienen que efectuar dos matches, siendo el primero de ellos contra el Cubaneleco. Por el calibre de cada contrario es de esperarse que los caleteros y anaranjados lleguen a su encuentro final en igualdad de condiciones, y entonces en el programa del lunes decidan cuál será el que clasifica.

El Hershey, que tiene hoy su encuentro más difícil frente a los caribes, finalizará, caso de perder esta noche, empatado con el triunfador de Miramar y Atlético.

Los programas que restan de la justa son los siguientes:

Lunes: San Carlos vs. Vedado.
Universidad vs. Hershey.
Miércoles: Atlético vs. Cubaneleco.
Hispano vs. Miramar.
Viernes: Fortuna vs. Cubaneleco.
Vedado vs. Universidad.
Lunes: Atlético vs. Miramar.
Hershey vs. Hispano.

Todos estos programas se efectuarán en el floor del Vedado Tennis Club.

BRINDA LA MARINA SUS ATLETAS A LA DIRECCION GENERAL DE LOS SPORTS

La Marina de Guerra Constitucional brinda al Director General de Deportes el concurso de sus más destacados atletas en las distintas ramas del sport.

En amable carta se dirige el Presidente del Club Naval al comandante Jaime Mariné, Director de Deportes, ofreciéndole los diferentes teams de aquel cuerpo, tales como base ball amateur, base ball «inter fuerzas armadas», basket ball, track foot ball rugby, boxeo, etc.

LOGRA EL CLUB SEYCA DOS EXITOS EN EL BASE BALL

Los empleados de El Encanto se preparan para ingresar en la Unión Atlética de Amateurs

El team de baseball de la «Asociación Seyca» de los empleados de «El Encanto», que ha estado jugando hábilmente últimamente, con el fin de tratar de ingresar el próximo año en la «Unión Atlética de Amateurs de Cuba», conquistó en días pasados dos fáciles victorias; la primera de ellas sobre un combinado del «Vedado Tennis Club» el sábado pasado por la tarde y en los mismos terrenos de los «marqueses», y la segunda a costa de la «Stewart-Warner» el domingo por la mañana en los terrenos de Zaldo Park» en Ayestarán. Estas dos victorias son la séptima y la octava de los muchachos en los últimos once encuentros sostenidos, desde que Ben Aguabella se hizo cargo de la dirección del conjunto.

SEYCA . . 200 000 051—8 19 3
VTC . . . . 000 000 030—3 4 8

Baterías: L. Goicoechea, pitcher y L. Sánchez, catcher, por el Vedado. P. Fernández y M. Jardiel, pitchers y R. Leal, catcher por el «Seyca».

STEWART WARNER

	V.	C.	H.	O.	A.	E.
A Solo, lf.	3	1	1	1	0	1
E. Gutiérrez, ss.	5	2	2	3	3	0
F. Gottardi, 3b.	5	1	2	1	2	1
S. Solo, 2b. p.	5	0	1	1	3	0
A. Gutiérrez, 1b. 2b.	5	0	4	3	2	2
J. Rodríguez, rf.	1	0	0	0	0	0
M. Torres, c. rf.	4	1	1	2	0	0
R. Rossell, cf.	3	0	0	2	0	0
V. Valdés, p.	1	0	0	0	0	0
M. Escobar, 1b.	3	1	1	7	0	1
M. Durán, c.	4	0	2	4	0	0
A. Castellanos, cf.	1	1	0	0	0	0
Totales	40	7	14	24	10	5

SEYCA

	V.	C.	H.	O.	A.	E.
J. Alvarez, ss.	3	3	2	3	1	0
J. Xiqués, 2b.	3	1	0	2	0	1
R. Leal, c.	3	2	1	6	0	0
G. Alvarez, cf.	5	3	4	3	1	0
J. Berastegui, 1b.	4	3	1	5	0	1
J. Del Toro, 3b. ss.	5	1	2	1	2	0
B. Hernández, rf.	5	2	3	2	0	1
C. Hevia, lf.	5	1	2	0	1	0
A. Mesa, p.	5	2	2	0	4	0
J. Azanza, 3b.	3	1	2	3	3	0
M. M. Castillo, rf.	2	0	1	0	0	0
J. M. Moreno, 1b.	2	0	0	2	0	0
Totales	45	19	20	27	12	3

Anotación por entradas:

Stewart Warner . 002 102 200— 7
Ass. Seyca . . . 451 100 80x—19

Maristas vs. Instituto de la Víbora, hoy

En el primer turno se baten La Salle y la Luz en la justa de basket ball de menores de dieciséis años

Otro gran programa anuncia para esta tarde a las cinco la Federación Atlética Intercolegial de Cuba para las cinco en punto en el floor del Atlético de Cuba, correspondiente a su justa de basketball de menores de 16 años.

La Salle y La Luz tienen a su cargo el juego inicial de la tarde que se espera resulte muy interesante toda vez que los boys de La Luz en sus últimas salidas han demostrado mejorar mucho. Raúl Canosa espera que sus muchachos aprieten desde un principio para evitar que les pase lo que a los Maristas con el San Agustín. La Salle eganando empatará con el Belén en el segundo lugar de la justa y con el vencido del segundo juego.

En el segundo turno se enfrentaráán Maristas e Instituto número 3 de la Víbora, juego cumbre de la tarde toda vez que ambos fives exponen sus invictos. Los Maristas que pasaron el susto de su vida el sábado, esperan ganar su cuarto juego de la justa que los colocaría con gran chance de la conquista del campeonato, toda vez que los averages de esta eliminatoria valen para la final. Por su parte el Instituto confía en ganar su tercer juego para manteneerse al frente de la procesión. Ambos fives han practicado mucho en el día de ayer, con el fin de mantenerse en forma para su encuentro.

Este será el último programa del campeonato en el floor del Atlético de Cuba, cambiándose para el Cubaneleco el jueves 24.

Es muy visitado el training-camp de Kid Chocolate

A la sombra del «Kid» inician su preparación esta tarde los mexicanos y también Chile y Canzoneri en el «J. Candado»

El «training-camp» del «Jabón Candado» en donde Chocolate se prepara para su próxima vuelta al cuadrilátero, cada día que pasa, se ve más concurrido. Los fanáticos se dan cita allí todas las tardes y de esa manera están al tanto de todos los pormenores del entrenamiento del «Kid» quien parece que esta vez lo tiene todo para volver con éxito al cuadrilátero.

Hoy comenzarán a entrenarse en el «Jabón Candado» los tres peleadores mexicanos que nos trajo Luis F. Parga y que responden por «Aguilita de Córdova», Baby Yucatán y Arizona Kid, tres nombres que no habrá de transcurrir mucho tiempo sin que los veamos destacarse en el ambiente de las narices chatas y las orejas semejantes a pedazos de cartón corrugado.

Se trata de un trío que posee todo un mundo por delante. Por esta vez don Luis Parga no nos trae despojos de pasadas glorias y se limita a repetir una suerte que como la que corrió cuando trajo a Yucatán Kid le puede producir algunos dólares de ganancia.

El ex promotor se convierte en manager y por consiguiente importa lo mejor que conoce «Juventud mucha juventud es lo que hace maita», le decía hace unos días a «Pincho» firmemente convencido de que sus importaciones causarán sensación.

Otros dos peleadores de nombre que comenzarán a entrenarse esta tarde en el «Candado» son Chile y Canzoneri, las esperanzas de Alfredo Pérez, quienes como tienen en perspectiva sus correspondientes peleas por el campeonato, tratan de presentarse en su mejor forma.

M.E.C.D. 2016

DIVIDIERON HONORES HABANA Y SANTA CLARA EN LOS GAMES DE AYER

ARGARATE Y MAGUREGUI CONTRA JUARISTI Y ARRIOLA EN EL ESTELAR DEL FRONTON JAI ALAI

Abrirán Malluquiza Segundo e Iturriaga frente a Buendía y Severino en Habana-Madrid

Con un combate de interés se inicia la semana de la pelota vasca. Pedrito, llevando al gran Venancio en la zaga contra los hermanos Montes, completan el programa de Millán

Malluquiza Segundo e Iturriaga abrirán la semana de pelota vasca en el Habana Madrid. Sus contrarios, Severino y Buendía se verán obligados a jugar mucho, pues aquellos dos se presentarán dispuestos a obtener el triunfo lo más fácilmente posible. Pero si Severino ayuda bien a Julio la cosa será peliaguda y los fanáticos gozarán un combate de interés.

Para el segundo Millán ha combinado un partido de mucho interés. Pedrito, que sigue en el pináculo de la forma, llevará en la zaga al gran Venancio Trecet. Sin embargo, aunque ambos jueguen muchísimo tendrán que seguir cuidándose hasta el final, por que sus contrarios serán los hermanos Montes combinación de ataque fiero y defensa consistente, lo que permite esperar otro combate de consideración.

Manolo debe mostrar pronto todo su poder, y si hoy puede desarrollar todo su ataque pavoroso, Pedrito y Venancio se verán precisados a trabajar como leones para lograr el triunfo.

A última hora habrá otro partido de muchísimo interés. Pascau se enfrentará con Salvador mientras Malluquiza primero cuida la espalda del primero y Uria se dispone a brindar su cooperación más destacada a Salvador. Una lucha que agradará mucho a los cientos de fanáticos que visitarn esta tarde la Bombonera de Belascoaín y Sitios.

Recordad que el primer partido comenzará a las tres en punto.

PROGRAMA OFICIAL PARA PARA HOY

(A LAS 3 DE LA TARDE)

PRIMER PARTIDO A 25 TANTOS: Malluquiza II e Iturriaga, blancos, contra Severino y Buentdía, azules. A sacar ambos del cuadro 14 y medio.

PRIMERA QUINIELA A 6 TANTOS: Iturriaga, Buendía, Pedrito, Montes, Rementería y Trecet.

SEGUNDO PARTIDO A 30 TANTOS Pedrito y Trecet, blancos, contra Hermanos Montes, azules. A sacar ambos del cuadro 14 y medio

SEGUNDA QUINIELA A 6 TANTOS Montes menor, Malluquiza I, Uria. Salvador Pascau y Azpeitia.

TERCER PARTIDO A 30 TANTOS: Pascau y Malluquiza I blancos. contra Salvador y Uria, azules. A sacar ambos del cuadro 14 y medio.

RECIBIO AYER EL "HABANA" OTRA LECHADA

Después de conquistar al Santa Clara en el juego de la mañana, los rojos fueron blanqueados

SANTA CLARA, noviembre 20. (Por telégrafo).—Los Rojos del Habana se adicionan a los ceritos, y dentro de poco ese será su juego de costumbre si continúan el paso que llevan. En los dos encuentros celebrados aquí en el día de hoy, los leopardos propinaron otros nueve ceros al equipo de Mike González, haciéndoles siete carreras en el juego de la tarde, después de haber perdido por la mañana con score de 5 por 1.

El escolar Taylor pudo jugar su primer juego completo, desde que llegó a Cuba, y fué derrotado en el primero. El club de los managers, los rojos del Habana, pudieron ligarle siete hits y seis bases por bolas, para derrotarlo. En el segundo juego Gibson conectó un home run, mientras Olivares se apuntaba un tubey. Radcliff le dieron cinco hits y anotó cinco bases por bolas, poniendo a tres. García se apuntó dos bases y dos ponches. Olivares, acordándose de sus buenos tiempos, se anotó dos veces una base.—**Armando Machado**, corresponsal.

Véase ambos scores:

PRIMER JUEGO

SANTA CLARA

	V.	C.	H.	O.	A.	E.
Salazar, lf	4	0	1	1	0	0
Vargas, cf	4	0	1	2	0	0
Bankhead, ss	4	1	2	1	7	0
Gibson, 1b	4	0	1	9	0	0
Amaro, rf	4	0	2	2	0	0
Pedroso, c	3	0	2	4	0	0
Rodríguez, 3b	4	0	0	1	0	0
Bragañita, 2b	1	0	0	2	2	1
Ellis, 2b	1	0	0	2	1	0
Taylor, p	3	0	0	0	0	0
García (1)	1	0	0	0	0	0
Totales:	33	1	9	24	10	1

(1)—Bateó por Bragañita en el 4o.

HABANA

	V.	C.	H.	O.	A.	E.
Alvarez, rf	3	1	0	2	0	0
Brown, lf	4	0	2	1	0	0
Torres, 1b	4	1	1	10	1	0
Radcliff, 3b	1	0	0	0	1	0
Arango, 3b	2	0	1	2	5	0
Rojo, c	3	1	0	1	0	0
Dihigo, p	2	1	1	1	2	0
Carreras, 2b	3	0	1	4	3	0
López, cf	4	0	1	3	0	0
Olivares, ss	3	1	0	3	3	0
Totales:	29	5	7	27	15	0

Anotación por entradas:
Santa Clara . . . 000 100 000—1
Habana . . . . . 020 030 00x—5

Sumario:
Bases por bolas: Taylor, 6; Dihigo, 1. Struck outs: Taylor, 2; Dihigo, 1. Two base hits: Dihigo, López, Brown.

SEGUNDO JUEGO

HABANA

	V.	C.	H.	O.	A.	E.
Alvarez, rf	4	0	2	2	1	0
Brown, rf	4	0	0	1	1	0
Torres, 1b	3	0	1	9	0	1
Dihigo, 2b	3	0	1	3	3	1
Hernández, c	4	0	0	5	1	1
Arango, 3b	4	0	0	0	1	0
López, cf	4	0	0	2	0	0
Olivares, ss	3	0	1	2	0	0
Radcliff, p	2	0	0	0	1	0
Hunt, p	0	0	0	0	0	0
(1) Carreras (1)	1	0	0	0	0	0
Totales:	32	0	5	24	8	3

(1)—Bateó por Radcliff en el 7o.

SANTA CLARA

	V.	C.	H.	O.	A.	E.
Salazar, 1b	2	1	1	9	0	0
Vargas, cf	3	0	0	3	0	0
Bankhead, ss	3	2	0	2	2	0
Gibson, c	2	3	2	4	0	1
Amaro, rf	4	0	0	0	0	0
R. Brown, rf	4	1	2	3	0	0
García, p	4	0	1	0	1	0
Rodríguez, 3b	3	0	0	3	2	0
Bragañita, 2b	4	0	1	3	2	0
Totales:	29	7	7	27	7	1

Anotación por entradas:
Habana . . . . . 000 000 000—0
Santa Clara . . . 020 030 20x—7

EMPRESA DE OMNIBUS
SANTIAGO - HABANA
Carros Pullman de Lujo - Los Más Económicos
14 SALIDAS diarias directas a SANTA CLARA, CAMAGUEY y SANTIAGO DE CUBA, desde su Estación Oficial del Hotel "PUERTA TIERRA", MONSERRATE Y MURALLA Habana. Teléfono M-2266 a LAS SIGUIENTES HORAS:

NUEVO ITINERARIO

4.30 a. m. Directo a Santiago de Cuba (Rápido).
7.00 a. m. " " Santiago de Cuba
8.15 a. m. " " Sta. Clara "
9.30 a. m. " " Santiago de Cuba "
11.15 a. m. " " Camagüey "
12.30 p. m. " " Sta. Clara "
2.00 p. m. " " Sta. Clara "
3.00 p. m. " " Santiago de Cuba "
5.30 p. m. " " Santiago de Cuba "
7.30 p. m. " " Santiago de Cuba "
11.15 p. m. " " Santiago de Cuba "
12.30 p. m. " " Santiago de Cuba "

Informes generales: En Monserrate y Muralla: Hotel "PUERTA TIERRA" o por el TELEFONO M-2266
6 Años PRESTANDO SERVICIO
Relevo de personal cada 6 horas y reservación de asientos numerados con anticipación.
Oficina Central en Santa Clara: Marta Abreu y J. B. Zayas

POR TERCERA VEZ CONSECUTIVA SALIERON VENCEDORES LOS PATRIOTAS DEL CUBA vs. LOS AZULES DEL ALMENDARES, AYER TARDE

El equipo de Luque no bateó ayer como para ganar, y tuvo que inclinarse nuevamente ante el conjunto sotanero. Talúa Dandridge y Roque fueron los héroes de la tarde

—Por F. MENENDEZ—

En el campeonato de baseball profesional de este año se registran sucesos que sorprenden a muchos de los fanáticos. Y una de esas sorpresas ha sido la forma en que los patriotas del Cuba, comandados por Joseíto Rodríguez, han barrido en la serie con los azules del Almendares, a quienes volvieron a derrotar ayer tarde, por tercera vez consecutiva, con anotación de 3 por 1.

Después de haber salido triunfantes sobre las huestes del Habana, equipo al que mantuvieron durante 18 innings sin poder pisar el home, los azules han caído indefensos frente al conjunto de Joseíto. Primera víctima, después de lucirse durante casi todo el juego, fué Silvio García, a quien Dandridge estropeó el juego; después Comellas, acompañado de Silvino Ruiz, y otra vez Silvio, y ayer le tocó el turno a Smith. Una labor admirable frente al Habana, y una caída inexplicable frente al Cuba.

Siete hits necesitaron batear ayer los azules, y tuvieron que ligar errores para anotarse una carrerita y salvarse de la lechada. Mientras tanto, los patriotas, con ocho indiscutibles, aseguraban desde temprano el desafío haciendo todas sus anotaciones en los dos primeros actos.

Dandridge, que está dándole a la Wilson 150CC donde le duele, fué uno de los que ayer tarde se dedic6 a amargarles la vida a los simpatizadores del team azul que fueron a presenciar el encuentro, disparando tres indiscutibles en cuatro ocasiones que se paró en el home. Afortunadamente, pensando en mayor score, estos batazos de Talúa no tuvieron significación ninguna en el score. Entre él y Battling Siki Roque acumularon la mayor parte de los batazos buenos del team, apuntándose entre ambos cinco del total, y dejando el resto para Vázquez, Javier y Veitía.

Carrasquel fué la selección de Joseíto, y estuvo tranquilo durante toda la tarde, a pesar de que no venía precisamente en una forma estupenda. Apoyándose en el buen support que le brindaron sus compañeros en los momentos en que hizo falta, y en la ausencia de leña entre los azules, que en el momento decisivo explotaron como petardos, llegó al final para apuntarse una rayita en la columna de los triunfos.

Los azules amenazaron en varias ocasiones, pero siempre resultaron ladridos y nunca mordidas. En el cuarto, por ejemplo, Spearman abrió con un rolling por el short, y fué out gracias a una jugada magnífica del inicialista Blanco, que detuvo un tiro wild de Talúa. Correa acercó más la pelota de roleta por tercera y se embasó por mal tiro de Israel, que no pudo detener Blanco. Williams elevó un fly al left-center que fué hit, a pesar de los buenos esfuerzos de Roque. Wells recibe un dead ball y se prepara el camino para lo que parecía la debacle de los patriotas. Pero no fué nada más que ruido. Linares conectó un roletazo por primera al que le parte Javier, pero mofa y el corredor es safe, anotando en la jugada Correa con la primera y única carrera azul, gracias al error. Todavía seguían respirando con dificultad los partidarios del Cuba. Tres hombres en bases y un solo out. Pero salió Mirabal dispuesto a acabar con la quinta y con los mangos, y envió un roletazo inofensivo por el short, que recogió Dandridge, iniciando un double play en tiro a Javier y a Blanco, que terminó con las majaderías del Almendares.

En el cuarto ocurrió otro ladridio sin consecuencias, cuando Smith disparó un bonito tubey, pero nada sucedió. La otra amenaza de importancia fué en el séptimo. Abreu abrió el inning embasándose con cuatro bolas malas. Fermín le siguió, pero fué out cuando su rolling por tercera fué detenido magistralmente por Talúa, que realizó a continuación un tiro hermosísimo. Smith colocó un hit corto detrás de tercera y Abreu trató de anotar en la jugada, siendo out en home por un magnífico tiro de Roque al plate. El lanzador del Almendares, que conectaba su segundo indiscutible, pasó a segunda en el out. Spearman, ante el asombro de los partidarios suyos, murió en un foul fly que atrapó Perkins casi sobre la tercera almohadilla. Y esto fué todo lo que hicieron los azules.

Los patriotas, en cambio, realizaron bonitas jugadas. Talúa se lució deteniendo en su territorio cuanto por allí le enviaban. Perkins realizó el último out del séptimo, atrapando un foul fly después de haber corrido hasta la tercera, y Roque, con su tiro desde el left, pudo evitar la carrera que Abreu quería anotar. El mismo Israel, para limpiar la mala impresión causada por el error que intervino en la carrera de los azules, realizó una bonita cogida en el inning final, iniciando el double play que finalizó el desafío.

Williams fué lo mejor de ayer en el batting de los azules y conectó tres buenos batazos. Estalella salió a batear en el sexto inning, y terminó otra de las oportunidades que tuvieron los azules, atracándose de ponche. El Tarzán también ayer estuvo a la orden del día, para los patriotas. Con Williams en segunda por un tubey, Linares en primera por transferencia, y dos outs, Estalella sustituyó a Mirabal y terminó el inning tirándole a tres strikes.

Véase ahora el score:

ALMENDARES

	V.	C.	H.	O.	A.	E.
C. Spearman, rf	4	0	0	1	0	0
F. Correa, 2a	4	1	0	5	2	0
H. Williams, 3a	4	0	3	0	3	0
W. Wells, ss	3	0	0	5	8	0
R. Linares, 1a	3	0	1	10	0	0
A. Mirabal, lf	2	0	0	0	0	0
J. Abreu, cf	3	0	1	1	0	0
F. Guerra, c	4	0	0	2	0	0
T. Smith, p	3	0	2	0	5	1
R. Estalella, lf	2	0	0	0	0	0
Totales:	32	1	7	24	18	1

CUBA

	V.	C.	H.	O.	A.	E.
A. Vázquez, cf	1	1	1	2	0	0
J. Pérez, 2a	4	0	1	3	4	1
M. Veitía, rf	4	0	1	1	0	0
R. Dandridge, ss	4	0	3	2	4	0
W. Perkins, c	3	0	0	5	1	0
C. Blanco, 1a	3	1	0	11	0	0
L. Roque, lf	4	1	2	3	1	0
I. Rodríguez, 3a	2	0	0	0	3	1
A. Carrasquel, p	3	0	0	0	1	0
Totales:	28	3	8	27	14	2

Anotación por entradas:
Almendares . . . . 000 100 000—1
Cuba . . . . . 120 000 00x—3

Sumario:
Carreras empujadas: J. Pérez, 2; Linares. Two base hits: Williams, 2; Smith. Sacrifice hits: I. Rodríguez, Perkins. Base robada: Vázquez. Double plays: Wells a Correa a Linares; Dandridge a J. Pérez a Blanco; Smith a Wells a Linares; I. Rodríguez a Pérez a Blanco; Wells a Linares. Struck outs: Carrasquel, 1; Smith, 1; Bases por bolas: Carrasquel, 2; Smith, 5. Dead ball: Carrasquel, a Wells. Tiempo: dos horas. Umpires: Atán, home; B. Rodríguez, bases. Anotador: Julio Fránquiz.

EL SUEÑO DE CHILE *Por Silvio*

Ganarle el campeonato a Guillermo Barrios es el mayor anhelo de Chile, por el momento... y Silvio, el gran caricaturista, le pinta entregado a un sueño que al decir de los expertos puede ser una dulce realidad... La pelea en que se va a discutir la supremacía del peso «bantam-weight» de los «Guantes de Oro» tendrá lugar el próximo diez de diciembre en el «Palacio de los Deportes»... y juzgando por los comentarios de la calle, tendremos tema para rato después que se lleve a cabo el esperado encuentro.

QUESADA AL FRENTE EN EL JUEGO CIENCIA

«Rapid transit» en el Club de Ajedrez ganado por el doctor Rosendo Romero

Resultado de los dos últimos rounds jugados en el torneo por el campeonato de la Federación Nacional de Ajedrez:

Adler ganó a González, Quesada a Fernández Valdés y Florido a Garrido en la unión del sábado. La partida entre Blanco y Agüero fué suspendida en posición ventajosa para el primero.

Ayer, domingo, Quesada le ganó a Agüero; Florido a Blanco y González a Fernández Valdés.

Adler y Garrido hicieron tablas.

El score, hasta la fecha, es como sigue:

Quesada, 9½ por 2½; González, 8½ por 3½; Florido, 8 por 4; Blanco, 5 por 6; Adler, 5½ por 6½; Fernández Valdés, 4½ por 7½; Agüero, 3 por 9.

El miércoles por la noche se jugará el penúltimo round en el Casino Español.

El «Día de Capablanca» se solemnizó en el Club de Ajedrez, jugándose por la noche un Rapid Transit en un entry de 13 jugadores, quedando a la cabeza Rosendo Romero, que ganó 11 partidas y entabló una, seguido de Bucelo, con 10½ por 1½; González, 10 por 2; Florido, 8 por 4, y Arrandiaga y Aks, 7 por 5.

FEDERACION ATLETICA INTERCOLEGIAL DE CUBA

Campeonato de base-ball de menores de 14 años

ESTADO DE LOS CLUBS

	J.	G.	P.	Ave.
Beneficencia	2	2	0	1.000
La Luz	2	0	2	.000

BATTING COLECTIVO

	Vb.	C.	H.	Ave
Beneficencia	69	30	20	.290
La Luz	51	5	3	.059

FIELDING COLECTIVO

	O.	A.	E.	Ave
Beneficenci a.	48	25	5	.936
La Luz	45	22	14	.827

BATTING INDIVIDUAL

	V.	C.	H.	Ave.
V. López, B	8	5	5	.625
J. F. Vázquez B	9	3	5	.556
M. Solana, B	8	3	3	.375
P. Ramírez B	7	4	2	.286
M. Amador, B	8	2	2	.250
E. Morilla, LL	5	1	1	.200
R. Tato, LL	5	2	1	.200
J. Luis R., LL	5	0	1	.200
A. Varona, B	6	4	1	.167
R. Otaño, B	8	4	1	.125
L. Rovira, B	8	2	1	.125

RECORD PITCHER

	J.	G.	P.	Ave.
V. López, B	1	1	0	1.000
M. Amador, B	2	1	0	1.000
M. González, LL	2	0	2	.000
E. Morilla, LL	1	0	0	.200
R. Tato, LL	1	0	0	.000

Roberto LARCADA,
Compilador.

ACEPTA LA UNION ATLETICA NUMEROSOS ATLETAS DE BASKET

Los muchachos se inscriben para la season de juniors que prepara la Federación

Empezar a contar los treinta días reglamentarios, a las siguientes solicitudes de inscripción: Roger Bombalier, Segundo Lopo Seoane, Juan Noriega Jr., Eduardo Pérez Piedra, Eduardo Redondo Hernández y Jesús Rodríguez López, por el Club Atlético de Cuba.

—Aceptar, una vez transcurridos los treinta días reglamentarios, las siguientes solicitudes de inscripción: Armando Amable Rodríguez, Andrés Hoyos Hernández, Héctor Felipe Suárez Torres, Oscar Espinosa y de la Torre, Manuel del Valle y Ariesteguieta, Angel R. Alvarez y Ruiz, Rubén González Camero, Fausto González Báez, René Pineda Valdés, Ramón del Valle Páez, Jesús González Valdés, Juan P. Alfonso Roselló, Joaquín Marrero Patterson, por el Club San Carlos; Alvaro Barciela González, Jesús Rodríguez González, Miguel Fernández Castro, Alfredo Faget Otazo, Enrique Faget Otazo, Raúl Otazo, Pedro Alvarez Gómez, Alfredo Barciela González, David Pérez Páramo, Francisco Rabeiro Basulto, por el Club Deportivo Hispano América; Raúl Olivera Borges, Ernesto P. Smith Castro, Manuel Palacín Aranda, Antonio M. Pacín Ramos, Alberto Maresma Solá, Manuel A. Caiñas Verde, Germán Alvarez Campos, Miguel Zaldívar Marín, Delfín Rippe Arbella, Fernando Morales Ruiz, Aquiles Rodríguez Espinosa, Armando Lorenz Navarro, René de J. García Núñez, Julio Humberto Valle Cápiro, por la Universidad de La Habana; Jaime Cortada Colás, Aquilino Entrialgo Bolado, Ubaldo Viamontes Jardines, por el Vedado Tennis Club; David Díaz de la Roche, Juan Blanco Rodríguez, Carlos Dunn Smith, por el Fortuna Sport Club; Antonio Pérez Alberty, por el Club Naval; Héctor de la Torre González, Orlando Suárez Balais, Alberto M. de Rojas Vilá, Julio C. Pérez Gurruchaga, por el Club Deportivo de Cárdenas; Luis Cambó Arcos, Raúl Foyo Moragas, Miguel Vázquez Peña, José René Scull Rivero, Orlando Pérez Malo, Antonio Fernández Rodríguez, Eduardo Cacho Negrete Llanuza, Oscar Baeza Hernández, Gonzalo Burés Polo, Matías Averhoff Herrera, Odón Mestre Frank, Julio Méndez Torres, José García Busto, por el Club Atlético de Cuba; José Carlos Valdés Sánchez, José A. Tirado Ruiz, José Silvestre Herrera, Roberto Ruiz Macías, Julio Olmedo Cavia, Némesis Mañas Sánchez, Marcos Juan y Sosa, Javier Bolaños Pacheco, Julio Aenlle Mongeotti, Oscar Valdés Sánchez, José Olmedo Cavia, por el Hershey Sport Club.

—Aceptar la baja del atleta señor Gonzalo Mena Herrera por el Hershey Sport Club.

—Tomar nota de la comunicación remitida a este Organismo por el atleta señor Pedro Cardoso Ramos, dando cuenta de su pase al profesionalismo; deseando toda clase de éxitos a dicho atleta en sus nuevas gestiones deportivas y darle las más expresivas gracias por la atención tenidaí

—Ratificar los siguientes permisos concedidos por el señor presidente de esta Unión: al Hershey Sport Club para celebrar un juego de exhibición de baseball contra el team de la Marina de Guerra Constitucional el día 6 de noviembre en Hershey. Al Club Deportivo de Cárdenas para celebrar un juego de exhibición de baseball contra una selección de baseball de Caibarién, el día 13 de noviembre, en Caibarién.

—Levantar la suspensión provisional impuesta al atleta señor Antonio Parada González, el día 28 de octubre próximo pasado.

—Suspender provisionalmente y citar a declarar a los atletas señores Guillermo Monje y Leandro Pazos.

—En atención a la condición de Juvenil del Campeonato de Basketball que actualmente celebra la Federación de esta Unión, se acuerda autorizar a los atletas inscriptos en el mismo por clubs afiliados para participar en el Campeonato de ese deporte convocado por la Federación Intercolegial; bien entendido que estando prohibido competir simultáneamente en dos campeonatos, los atletas que participen en el de la Federación Intercolegial causarán baja automáticamente en el de nuestra Federación.

—Se acuerda dejar sin efecto la suspensión provisional decretada contra los atletas: A. Balciela, A. Faget y M. Fernández de Castro, los que no podrán competir en el actual Campeonato Juvenil por el Club Deportivo Hispano América, en atención al acuerdo que antecede.

MUY LUCIDAS LAS CARRERAS DE ARTEMISA

Fleitas, con una moto «Ariel», triunfó en su categoría. El driver Irango fué el otro vencedor

ARTEMISA, noviembre 20. (Trujillo, por Correo) —Auspiciadas por el Club Nacional de Corredores de Automóviles y Motocicletas de Cuba y la «Artemisa Deportiva S. A.», se celebraron en el Stadium Cerveza Polar de esta villa unas brillantes competencias de velocidad en las cuales intervinieron los mejores y más famosos carros y drivers de carreras cubanos

Distinguidas personalidades formaron el Jurado que daría fe oficialmente de la competencia, presidiendo el mismo el alcalde municipal señor Luis Delgado.

El resultado de las justas fué como sigue:

En la competencia de motocicletas, el vencedor lo fué el valiente ciclista Fleitas con una moto Ariel. Los otros participantes eran Petrales Senna, con una BSA.; Aguirre con una AJS.; Angel Blanco, con una Ariel; A. Doeste con una BSA.; y Chante, con una Indiam Este último resultó seriamente lesionado cuando su carro se precipitó sobre una de las cercas que rodeaban la pista. Los médicos de servicio en el Centro de Socorro local certificaron de grave su estado; pero sin que hubiera peligro inminente para su muerte.

En la carrera de automóviles resultó triunfador en la segunda categoría el driver Iranzo, guiando el Bagatti Special. En la primera categoría se llevó los honores el famoso corredor cubano Lalo Herrero guiando un V-8 Competidora Gaditana. La mejor demostración fué daoa por Mayito Suárez en la eliminación contra Lalo; pero el Jurado estimó que el driver de San Cristóbal había cometido una falta y lo descalificó. Tomaron parte en las carreras de autos, además de los nombrados, Hueso Herrera, Arés, Oscar Rivero y Rosendo Fumero.

Las competencias resultaron un verdadero acontecimiento deportivo y gustaron mucho a los fanáticos que en crecido número asistieron.

Se rumora que pronto habrán de celebrarse otras nuevas carreras.

LOS LIDERES EN LA SEASON AMERICANA DE FOTTBALL

	G.	P.	E.	Ave.
Notre Dame	8	0	0	1.000
Duke	8	0	0	1.000
Oklahoma	8	0	0	1.000
Texas Christien	9	0	0	1.000
Tennessee	8	0	0	1.000
Santa Clara	6	0	0	1.000

No fué bien vista la selección de Ernie Lombardi como el más útil de la temporada de 1938

El catcher del Cincinnatti, según muchos, no superó a Ott, ni a Lee y Hartnett. Planes radicales tienen en cartera los dirigentes del equipo de los Cubs, para fortalecer el team

La selección de Ernie Lombardi como el Mas Valioso Player de la Liga Nacional, levantó una gran polvareda entre los fanáticos y críticos de base ball. Por el contrario, cuando la Asociación de Cronistas de Base Ball nombró a Jimmy Foxx para el premio en la Liga Americana, todo el mundo beisbolero convino en que era el hombre indicado para recibir los honores por tercera vez en su hermosa carrera en el deporte con los Atléticos y Red Sox.

Los argumentos que presentaban los que combatían la selección de Lombardi eran los siguientes:

(1) A pesar de que fué el líder de la Liga en batting average, sólo empujó 96 carreras.

(2) No fué reconocido como el mejor jugador en su posición a la defensiva.

(3) Su lentitud limitó la potencialidad anotadora de los Reds en cuanto a Harry Craft, un rapidísimo corredor, que bateaba después de Schnozzola en el orden al bate y tenía casi que ir caminando a la primera cada vez que Ernie se embasaba antes que él, impidiéndole obtener muchos extra-bases.

(4) El batting de Lombardi no fué lo suficiente para adelantar a los Rojos de Ciudad Reina más allá del cuarto lugar.

Entre los que fueron mencionados como mejores figuras para el título de Más Util, se nombraron a Bill Lee Gabby Hartnett y Melvin Ott. Los dos primeros pertenecientes a los ganadores del pennant, Cubs del Chicago. Hartnett, a pesar de no ser el catcher de hace pocos años, combinó su magnífico juego en la parte final del campeonato, con su gran habilidad como manager, para dar al Chicago el Campeonato.

Lee los llevó prácticamente a la victoria con su pitching. El lanzador de los Cubs obtuvo un promedio de 22 victorias y 9 derrotas, después de un comienzo pésimo. En la semana final de la contienda, Lee pitcheó en cuatro juegos consecutivos y fué un factor de importancia en los triunfos del Chicago.

Ott fué la razón por la que los Gigantes terminaron en el tercer lugar, y ni cayeron en la segunda división, donde muchos creyeron debían haber quedado. Ott jugó la tercera base durante toda la temporada, hasta que Myatt fué traído del Jersey City, en los primeros días de Agosto. Entonces volvió a su antigua posición en el right field. A pesar de la serie de jugadores lesionados y del colapso sufrido por el pitching staff de los Gigantes, Melvin bateó 311, encabezó la Liga en home rums y empujó un total de 117 carreras.

Ciertamente fué el jugador más sobresaliente y útil del conjunto de Bill Terry.

Este año votaron para hacer la selección 24 cronistas. Tres por cada ciudad. Previamente sólo votaban ocho. Tal vez el año próximo será restaurada la antigua forma de votación, y se limite el número de votantes.

Planes radicales para los Cubs

Los Oseznos del Chicago, después de tomar la medicina de cuatro derrotas consecutivas frente a los Yankees, en la Serie Mundial —y que no fueron tan severas como cuando el equipo de McCarthy se halla en su mejor forma, anuncian que habra una serie de drásticos cambios en el team, para la season de 1939. Pero lo primero a considerar es de dónde van a obtener los hombres que necesitan para reforzar el conjunto.

Los Cubs, estudiándolos bien, necesitan fortificarse en cerca de siete posiciones, casi renovación total de la novena. Desde luego, no todas estas debilidades que presentan tienen que cubrirse para poder reconstruir un equipo championable, pero es cierto que dos, o mejor tres, de los huecos que presenta el team, tienen que ser cubiertos, si el combinado de

GRAN ESTELAR ESTA NOCHE EN EL JAI ALAI

(A LAS 8 Y MEDIA)

RIMER PARTIDO A 25 TANTOS: Creus y La Paz, blancos, contra Onaindia y Alvarez azules. A sacar los primeros del cuadro 10 y los segundos del cuadro 9 y medio, con ocho pelotas mfinas.

PRIMERA QUINIELA A 6 TANTOS Juanito, Arrondo, Salazar, Maguregui, Celaya y Argárate.

SEGUNDO PARTIDO A 30 TANTOS Argárate y Maguregui, blancos, contra Juaristi y Arriola, azules. A sacar ambos del cuadro 10, con ocho pelotas finas.

SEGUNDA QUINIELA A 6 TANTOS Ibarlucea, Vallejo, Eugenio, Arrondo, Arrutia y Guruceaga.

TERCER PARTIDO A 30 TANTOS Vallejo y Arrutia, blancos, contra Guruceaga e Ibarlucea, azules. A sacar ambos del cuadro 10, con ocho pelotas finas.

ANOCHE
PRIMER PARTIDO

Morales y Arriondo, blancos	25
Ochoa y Ermua, azules	22

Ganadores: BLANCOS.

SEGUNDO PARTIDO

Ibarlucea III y Urioma, blancos	30
Celaya y Ugartechea, azules	25

Ganadores: BLANCOS.

DERROTARON LOS ITALOS A LA REPRESENTACION DE SUIZA EN BALOMPIE 2 X 0

BOLOGNE, noviembre 20. (Havas). —En el match de balompié celebrado hoy en esta ciudad, el equipo italiano batió a una representación suiza, por anotación final de dos goals a cero. El partido terminó en el primer tiempo uno a cero, y los italianos marcaron su segundo punto casi a finales del match.

Wrigley quiere aspirar a la lucha por el trapo en 1939.

Si los Cubs están dispuestos a gastarse el dinero en condiciones, comprando players de valor en buenas operaciones, y no desperdiciarlo, cómo en el caso de Dizzy (185,000 pesos) Dean, podrán adquirir lo que necesitan. Los Cardenales, que fueron los cobradores en el caso del Dizzy, no se negarían a vender otro jugador, aunque nunca más de uno a cada team. Esto es, que si los Cubs obtienen a Ducky Medwick no podrán hacerse del inicialista Johnny Mize. Los Gigantes están deseosos de poder llevar a New York a este último, Mize, y cuando la dirección del equipo de New York quiere algo no descansa hasta lograrlo.

Si los Cubs compran a Mize o Medwick como el hombre que quieren para añadir punch en la ofensiva, que es muy débil, ¿qué harán para cubrir los otros dos huecos que necesitan llenar? Los Phillies de Filadelfia además del San Luis, son los únicos de la Liga que están en posición de vender. Pero lo único de valor que podrían brindar son lanzadores, que no han actuado nunca bajo la presión de una lucha por el pennant.

La incógnita en los Gigantes

Aún cuando los Gigantes necesitan un inicialista y una segunda base además de un fuerte bateador en el center field, su chance de ganar el pennant en 1939 no depende exclusivamente de los hombres que han de cubrir estas posiciones. Pues, con Carl Hubbell y Hal Schumacher convalecientes de operaciones en el brazo de lanzar, las prediciones tendrán que esperar hasta la próxima primavera.

OMNIBUS "LA CUBANA", S. A.
(OFICINA EN LA HABANA)
DRAGONES, 16. TELEFONO A-7166

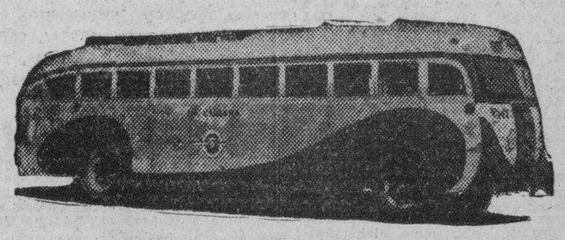

UN SERVICIO PUBLICO SERIO Y PRESTIGIOSO

SALIDAS DE LA HABANA:

4.30 A.M. Hasta Santiago de Cuba.
7.00 " " Holguín.
12.01 P.M. " Camagüey.
3.00 " " Santiago de Cuba.
6.30 " " Santiago de Cuba.
11.00 " " Santiago de Cuba.

LLEGADAS A LA HABANA

5.10 A.M. De Santiago de Cuba.
8.50 " " Santiago de Cuba.
12.30 P.M. " Santiago de Cuba.
5.00 " " Camagüey.
8.30 " " Holguín.
11.30 " " Santiago de Cuba

M.E.C.D. 2016

Profesionales

1 ABOGADOS Y NOTARIOS

BUFETE DEL DOCTOR NILO PICAZO Cossio. Divorcios, desahucios; administración de bienes; reclamaciones mercantiles. Anticipo de gastos. Edificio «La Metropolitana», departamentos 336-337, Telf. M-6031. Consultas diarias 4 a 7 p.m

DIVORCIOS

Muy rápidos a plazos cómodos en toda la República. Cubanos y extranjeros, desde $20.00. Matrimonios. Concordia 172 y Manrique. Dr. Angel Fernández.

MATRIMONIOS. ANTE NOTARIO EN su casa. Atención especial miembros fuerzas armadas. Llámenos. Divorcios. Cubanos y extranjeros rápidos. También sólo ante Notario por acuerdo. Declaratorias herederos. Escrituras de todas clases. Bufete y Notaría Metropolitana 438. Telf. M-9335 y F-3352.

COBRAMOS CUENTAS Y COMPRAMOS créditos. Cartas ciudadanía. Divorcios. Asunto judiciales. Bufete Dr. F. Ortiz. Manzana de Gómez 555. Teléfono M-7874.

2 PROCURADORES

ME HAGO CARGO DEMANDAS, DIVORCIOS rápidos, matrimonio notarial cartas ciudadanía; pasaportes; declaratoria herederos; pensiones; etc. Véame anticipo gastos. Bufete: Alberto Cuervo, Metropolitana 342. O-Reilly y Aguacate. M-2808

3 DRES. EN MEDICINA

Dr. JOAQUIN PUJOL IZQUIERDO

De las facultades de Medicina de París y de la Habana. Enfermedades del Corazón. Electrocardiografía-ortodiagrafía. Consultas: Lunes, miércoles y Viernes de 3 a 6. Calle 9 Nro. 301 esquina a I. Telf. F-7730. Vedado.

GABINETE OBSTETRICO GINECOLOGICO. DR. EVARISTO PEREZ RIVERO

Habana 712 entre Luz y Sol. Consultas diarias de 1 a 5 p. m. Enfermeras especializadas en tratamientos de enfermedades de señoras. Partos, trastornos del período, insuficiencia ovárica. Menopausia. Telf. A-8930.

DR. MESA RAMOS

PIEL, SIFILIS, VENEREO

Impotencia esterilidad, etc. Consultas y tratamientos 8 a 9 a. m. 5 a 7 p .m. Perseverancia 154, bajos, entre Animas y Virtudes.

DR. JOSE ALFONSO

Ex especialista del Centro Asturiano: ojos, garganta, nariz y oídos. Consultas mutualizables de 10 a 12, de 2 a 5: $3.00. Turno fijo: $5.00. Operaciones módicas Monte 386 antiguo, moderno 1120 esquina a San Joaquín. Telf. M-2330.

DR. ALFREDO COMAS

Especialista del Instituto del Cáncer. Enfermedades venéreas, sífilis, impotencia afecciones de señoras, tumores del útero y pechos. Aplicaciones del Radium. Horas: de 2 a 5 Teléfono M-7728, San Nicolás No. 260 entre Neptuno y Concordia. Habana

DR. MARINO RAMOS

Especialista del Hospital Mercedes

Medicina General. Enfermedades de la infancia. Niños retrasados. Consultas Reina 212, de 2 a 7 p. m. M-2107.

CONSULTORIO MEDICO QUIRURGICO

DIRECTOR: Dr. ISIDORO AGOSTINI

Concordia 421. Telf. M-1218. Consultas de 9 a. m. a 9 p. m. Médicos especialistas. Especialidades de señoras. Vías digestivas. Nerviosas. Piel y Sífilis. Vías genito-urinarias. Inyecciones. Servicio de enfermeras. Rayos X. Consultas desde $1.00 a $10.00 por turno rigoroso. Gratis a pobres los jueves. Asistencia a domicilio a cualquier hora. Dentista anexo.

DR. A VENERO

Curación rápida enfermedades venéreas, impotencia sífilis, electricidad médica, diatermia, ozoterapia, etc. Cuota semanal. Consultas: 10 a 12 y 4 a 6. San Miguel No. 305 esq. a San Nicolás. A-9380.

GABINETE UROLOGICO ALEMAN VIAS URINARIAS

Consultas gratis de 7 a. m. a 8 p. m. Tratamiento modernos que Vacunas Alemanas para curar la Gonorrea. en pocos días sin dolor. No importa que sean crónicas o mal curadas. Garantizamos por medios científicos la curación radical. Para consultas y curas reservadas llame al teléfono M-3606. Facilidades de pago. Impotencia, debilidad sexual, piel y sífilis. Jesús del Monte 135 bajos, frente a la quinta de Dependientes. Habana

POLICLINICA INTERNACIONAL

Director Dr. David Cabarrocas, San Miguel 462, entre Lealtad y Escobar. Consultas de 11 a 1 y de a 7 p. m. Gratis a los pobres con radioscopias, análisis, diatermia, rayos ultra-violetas, luz alpina inyecciones; medicinas aplicación de aparatos de yeso; raspados curas; operaciones. Tratamiento de tuberculosis con éxito desde la primera semana al desaparecer la fiebre. Turnos de $5.00 a hora fija Telfs. U-2737. F-4045.

DR. FRANCISCO J. DE VELASCO

Corazón, Pulmones, Estómago e Intestinos

DR. RUBEN DE VELASCO

Corazón. Pulmones, Enfermedades de los niños. Consultas de 1 a 3, días laborables. Horas especiales, previo aviso. Salud 208 moderno Tel. M-6068.

DR. A. LABRADOR

Especialidad enfermedades estómago. Intestinos. Flujos crónicos. Venéreos y Sífilis. Corazón; Riñones y Pulmones; inyecciones intravenosas. Se hace toda clase de análisis. Consultas gratis de 8 a 11. Pagos 1 a 3. **Angeles 607, entre Reina y Estrella A-0801.**

DR. ROSAL

Sistema nervioso. Corazón Medicina interna. Consulta diaria, de 4 a 6. San Miguel 507, bajos, entre Gervasio y Escobar Telf. U-2342.

DRA. MARIA JULIA DE LARA

Médico cirujano. Clínica privada Partos, ginecología y Ciruga Plástica, Calzada 710, entre Paseo y A. Telf. F-5008.

INSTITUTO HIGIA

ENFERMEDADES VENEREAS EXCLUSIVAMENTE

Curación rápida y garantizada de gonorrea reciente o antigua, prostatitis, orquitis, artritismo blenorrágico, sífilis, úlceras chancrosas, impotencia. Ultimos medicamentos. Método indoloro. Diatermia, fulguraciones. CONSULTAS Y RECONOCIMIENTOS GRATIS de 7 a.m. a 9 p. m. Turnos especiales, Zanja 54, altos, entre Galiano y Rayo. Teléfono M-6605

DR. OCTAVIO RIVERO

Asma, tuberculosis, enfermedades pulmonares y alérgicas. (Coriza, urticaria)

Ex asistente Servicio del profesor Saye, (Barcelona), ex jefe clínico Dispensario Antituberculoso Municipal. Consultas: lunes, miércoles y viernes. 12 a 2 p. m.; martes, jueves y sábados 9 a 1 p. m. Campanario 209. M-6258.

VIAS URINARIAS

EXCLUSIVAMENTE

Tratamiento rápido de las enfermedades de la uretra, próstata, vejiga, riñones, etc. IMPOTENCIA en todas sus formas. GENERANDI, GOEUNDI, ESPERMATORREA, ESTERILIDAD, POLUCIONES NOCTURNAS, etc. Afecciones de SEÑORAS RESECTOSCOPIA DE LA HIPERTROFIA PROSTATICA. (Método Thompson y McCarthy).

Consultas y reconocimientos gratis de 3 1|2 a 8 de la noche. Consulado 59, altos, entre Genios y Refugio.

Profesionales

3 DRES. EN MEDICINA

Dra. AMPARO SOBRAL DE LEDON

Médico Cirujano y Cirujano Dentista

Partos y enfermedades de Señoras .. Consultas de 1 a 5 p.m. en **San Rafael Nro. 776 altos esquina a Oquendo. Teléfono U-5714**

5 DENTISTAS

DR. HERNANDEZ CALZADILLA. — Extracciones con gas. Cura dientes flojos. Arreglo puentes; planchas; Ortodoncia; Radiografías; Trabajos modernos. Consultas hasta las diez p. m. Telf. A-7537. Concordia 12. (Bajos).

Dr. OTILIO ALBERTINI Y COLLAZO Cirujano Dentista. Servicio esmerado; prontitud; garantía y extracciones sin dolor. Calle de Luco Nro. 619 entre Santa Felicia y Herrera.—Luyanó.

6 COMADRONAS

COSUELO RUDA

Comadrona ex interna de la casa de Salud «La Balear». Muchos años de práctica. Consultas gratis. Nueva del Pilar No. 14. entre Benjumeda y Desagüe. Telf. U-5824.

COMPRAS

9 CASAS

COMPRO EN EL VEDADO O ALTURAS de Almendares, casa de una planta desde 20 hasta 30 mil pesos. No corredores. Neptuno 633.

COMPRO DOS CASITAS

Chicas en la Habana o Repartos que no pasen de $2.000 cada una. Andrés Pérez. Bolsa, Obrapía 33 o Café Internacional. Monte y Zulueta de 1 a 5 Telf. M-5921.

COMPRO EN EL VEDADO

Edificio de apartamentos modernos, que tenga buena situación hasta $45.000, operación rápida, tratos directos, J. P. Quintana e Hijo Chacón 203. M-8182.

10 SOLARES

COMPRO SOLAR

en el Vedado, que no exceda de $6.000. Dirigirse por escrito a R. G. c/o. DIARIO DE LA MARINA

COMPRO SOLARES, PRESTO DINERO sobre lotes de tierra urbanizada o sin urbanizar en cualquier lugar del perímetro habanero. Carrasco. Teléfono F-4018.

COMPRO SOLARES, PRESTO DINERO sobre lotes de tierra urbanizada o sin urbanizar en cualquier lugar del perímetro habanero. Carrasco. Teléfono F-4018.

11 FINCAS RUSTICAS

COMPRO UN CUARTO DE CABALLERÍA de tierra alta, buen drenaáe, que tenga agua abundante de acueducto o pozo; tramo entre Lucero a Cotorro en o cerca carretera; precio módico. Indicar lugar y precio apartado 996 Habana.

COMPRO FINQUITA CERCA DE LA Habana, de media o de una caballería o poco más, dando parte de precio al contado y el resto a plazos. A-8937. Preguntar por Sr. Faber, de 4 a 5 solamente.

SE COMPRAN DOS O TRES CABALLERÍAS de tierra, con casa y árboles frutales de la carretera de Santa Clara a la Habana. Informan Virtudes 603 esquina a Escobar. Pregunte por Corcho.

15 MAQUINARIAS

DESEO ADQUIRIR PARA UN CENTRAL dos defecadoras de segunda mano de ocho a diebz mil galones de capacidad con sus serpentines en buen estado. Informa Constantino García. Cuba 316 segundo piso Habana. Apartado correos No. 1355 Habana.

COMPRO MAQUINAS DE PASAR guayaba y de llenar latas de mermeladas; también caldera de vapor y algunos otros útiles. Escriban detalles y precios a Anuncios Clasificados DIARIO DE LA MARINA. M.R.F.

17 MUEBLES Y PRENDAS

U-3143: COMPO ROPAS

Caballeros y señoras, muebles; máquinas de coserá escribir. Liquido casas completas. Todo lo que quiera vender. Trabajo los domingos. Voy al campo. Dinero en mano. Telf. U-3143.

U-1510

Compro muebles, objetos de arte, vajilla porcelana o plata, ropas, máquinas coser y escribir, baúles, escritorio; radios. Pago mejor que nadie. Rapidez operación.

U-5484 COMPRO MUEBLES

Compramos muebles finos, objetos de Arte; antigüedades; joyas; vajillas; plata; porcelana; máquina coser; escribir; archivos y todo objeto valor. U-5484.

CAMAS FAWLE Y SILLONES DE inválidos para operados. Compramos y alquilamos. Compramos toda clase de instrumentos médicos y dentales. Casa Fernández. Neptuno 617, entre Escobar y Gervasio. Telf. U-3322.

M-7084: COMPRO MUEBLES; MAQUINAS coser y escribirá objetos de arte; lámparasá pianos; porcelanas; libros; cuadros; alfombras; maletas; antigüedades; neveras y ropa| Acudo en seguida. Telf. M-7084.

COMPRO MUEBLES M-7679

Máquinas coser, escribir, oficinas, neveras, lámparas, juego cuarto, comedor, sala; piezas sueltas, cajas caudales, contadoras, vidrieras, cafés y fondas. Pago más que nadie M-7679.

A-7795: COMPA MUEBLES

De todas clases. Pagamos más que nadie. También vendemos, cambiamos y alquilamos. No venda sin antes hacer una llamada. A-7795. Vamos en el acto. «La Honradez», Máximo Gómez 85 (357 moderno).

COMPRAMOS JOYAS

Antiguas y modernas, con brillantes, zafiros, rubíes y esmeraldas finas, oro, platino, plata y enchapes hasta en pedazos. Objetos de plata, bandejas juegos de café, cubiertería y otros artículos. Rosarios de oro y plata, con cuentas de perlas, coral, amatistas, etc. Pagamos bien. Vamos a domicilio.

CARBALLAL Y HERMANOS

San Rafael 138, entre Gervasio y Belascoain. Telf. U-5744.

A-6620: COMPRO MUEBLES

Juegos de cuarto comedor sala, piezas sueltas, neveras, refrigeradores, máquinas de coser y escribir, muebles de oficina, radios y equipajes. Liquido casa de huéspedes. «La Moderna». Salud 9. Teléfono A-6620.

COMPRE
VENDA
O EMPEÑE

Sus joyas, muebles, ropa o cualquier objeto de arte y de valor en «LA REGENCIA»

Suárez 18 y 20. Teléfono A-6628 (Acera del Tencents.)

COMPRAS

17 MUEBLES Y PRENDAS

Compramos:
Brillantes, platino, plata y oro
BAHAMONDE Y COMPAÑIA
Amistad núm. 356
casi esquina a San José

18 UTILES DE OFICINA

COMPRO MAQUINAS

Escribir, sumar, calcular y muebles de oficina. Pago más y en el acto. Teléfono A-7743, Compostela No. 360 entre Obrapía y Lamparilla

19 LIBROS E IMPRESOS

SE DESEA COMPRAR DE USO en buen estado la obra completa «Atlas dermatológico, piel sífilis, y enfermedades venéreas» de Friebolds. Diríjase a Meléndez Hotel Plaza, Habana, Cuba.

COMPRO LIBROS DE TEXTO EN general. Primera y segunda enseñanza y Superior. Librería La Escuela. Monte 6 esquina a Egido, frente Compañía Cubana Electricidad.

21 INSTRUMENTOS DE MUSICA

COMPRO UN PIANO SANO, SIN comején y que no sea caro. Llame a Manuel Domínguez. Teléfono M-3040 Dragones 52, Habana.

23 OBJETOS VARIOS

COMPRO-VENDO BIDELES, BAÑADERAS, lavabos; inodoros; puertas; persianas; mamparas; divisiones, planchas zinc; tejas escaleras; mosaicos; cañerías; piezas sanitarias. Veintitrés 1209 entre 12 y 14. Vedado. F-6764

Arrendamientos

A-1 FINCAS RUSTICAS-URBANAS

ARRIENDO FINCA DE 1¼ CABALLERÍAS; Arroyo Arenas, preparada para vaquería 11 vacas de leche, 7 animales más; buen pasto; pozo; casa establo; carro reparto; contrato largo; el negocio $1.600. Renta mensual $25. Rafael Prado.

DESEO ARRENDAR FINQUITA NO menos una caballería buena tierra, vivienda habitable; luz; agua abundante; arboleda. Cerca carretera, alrededores Lisa, Arroyo Arenas. Precio situación. Telf. FO-2887.

Reparaciones

42 MUEBLES Y PRENDAS

PARDO: REPARAMOS SUS MUEBLES por poco dinero dejándolos como nuevos. Casa «Pardo». U-5761. Los modernizamos, barnizamos a muñeca y esmaltamos «Duco». Pinturas mimbres a vapor y neveras. Tapicería en general. Azogamos espejos. Trabajos garantizamos. San Rafael núm. 130.

«GARCIA ESPINOSA», MUEBLERÍA y tapicería. San Rafael y Soledad. Hacemos trabajos de tapicería, reconstrucción, pintura y decoración. Mejor trabajo y mejores precios, porque somos obreros, directores y propietarios. Nuestro teléfono: U-1424 English spoken.

!Repare a tiempo su nevera!

Rionda, Esmaltados por calefacción eléctrica. Infanta 1,059. Teléfono: U-3968

REPARACIONES DE MUEBLES

Casa «Coro». Barnizamos toda clase de muebles y tapicería. Especialidad en colores, combinaciones de maderas y chapas. Limpieza de muebles a domicilio. Estrella 27, entre Aguila y Angeles. Tel. M-2127.

VENTAS

48 CASAS

ALVAREZ Y ROJAS CONSTRUCTORES FO-3137 CASAS PARA RENTA

Vendemos Belascoaín y Clavel, una cuadra Cuatro Caminos, lindas Cacas dos plaitas independientes, dos cines en su frente. Renta segura, detalles de confort. Véalos todas horas, fácil pago.

HABANA

Casa 3 pisos cerca Galiano: $10.200; junto Infanta 3 pisos: $8,700; Mazón y Neptuno, 2 pisos: $9.500; Concordia, edificio 6 casas: $14.000; San Nicolás 2 pisos: $5.000; Aguila 1 piso: $3.500; Campanario: 1 piso $3.500; Animas 2 pisos $5.000; En el Cerro 1 piso: $2.300. Informes: O-Reilly 251. Dpto. 407. M-1072.

ALTURAS: $13,500

Chalet espléndido, pegado a la Calzada; 5 habitaciones grandes; 2 baños; Bajos: sala; recibidor; comedor; patio; otra, con 4 habitaciones; garage; 2 cuartos criados; $9.500. Gerardo Mauriz: M-7586. Metropolitana 538.

ALTURAS MIRAMAR

Magnífica residencia, lujosa; lindísima construcción; con toda clase de comodidades; completamente nueva; casi regalada; otra, con vista al Bosque, chalet: $18.500. Gerardo Mauriz: M-7586, Metropolitana 538.

ALTURAS DE ALMENDARES $5,500

Moderna; jardín; portal; sala; comedor; hall; 3 habitaciones; garage; cuarto y servicio criados; a la brisa próximo al tranvía y ómnibus. Gerardo Mauriz, M-7586. Metropolitana 538

ALTURAS DE ALMENDARES $7,500

Jardín; portal; sala; comedor; hall; 3 habitaciones garage; otra con 4 habitaciones; 2 salas; garage; patio; frutales $9.000: Gerardo Mauriz M-7586. Metropolitana 538.

VEDADO, RENTA $182 $17,0DO

Casa de apartamentos próxima calle 23. Otro chalet 4 habitaciones; garage 2 autos $12.000. Otra jardín; portal; sala; comedor; 3 habitaciones; baño intecalado patio $5.700. Gerardo Mauriz; M-7586 Metropolitana 538.

VEDADO: $13,500

Moderno chalet a la entrada del Vedado parte alta; próximo a la Universidad; brisa; jardín; portal; sala; biblioteca; 4 habitaciones; 2 baños; closets; garage; cuarto y servicio criados. Gerardo Mauriz: M-7586, Metropolitana 538.

OBISPO: $12,500

En lo mejor de la calle Obispo casa con establecimiento buena renta $12.500 libre gravámenes. Otra casa de 2 plantas calle Virtudes dos plantas rento $45.00, $5.500 Gerardo Mauriz M-7586. Metropolitana 538.

VEDADO: $7,500

Próxima calle 23. Chaleta moderno renta $55.00. Otra con jardín; portal; sala; comedor; 3 habitaciones; baño intercalado; techos monolíticos $5.700. Gerardo Mauriz M-7586 Metropolitana 538.

VENDE CASA DE DOS PLANTAS CASA con todas las comodidades calle Séptima entre 12 y 13 Ampliación de Almendares. Fabricación de primera. Precio ocho mil pesos. Informan en la misma.

VENTAS

48 CASAS

VIBORA CALLE MILAGROS, VENDO casa con jardín; portal; sala, recibidor; tres habitaciones; baño intercalado; comedor; cocina; cuarto de criados; servicio y traspatio $4.800.00. Neptuno 633.

VENDO CALZADA LUYANO, CERCA Hijas Galicia, preciosa casa $5.000, portal; sala, con columna, recibidor 3|4; baño intercaladoá; comedor al fondo; pantry; cocinaá pisos finos; decorada M-7167.

VIBORA CERCA CALZADA ESTRADA Palma, jardín; portal; sala; 5|4; baño intercalado; comedor al fondo; terraza; pisos muy finos; traspatio con frutales; costó $14.000, hoy $5.500. M-7167.

HABANA

Calle Zulueta esquina, 738 metros, tres plantas, gana $500, $65.000.

LA SIERRA

Calle tercera, cerca de 14 moderna. Jardín, portal; sala; hall; saleta, 4 cuartos, baño intercalado, traspatio; $6.500.

Calle trece cerca de 14 Esquina de fraile, gran confort, rodeada de bellísimo jarín fabricada en terreno de 22x23 metros fabricación de primera jardín; portal; terraza; sala; comedor; 3 cuartos; gran hall; pantry; cocina; 2 baños; garage; todo hecho con el gusto más refinado conocido hasta la fecha; en los altos un departamento para martmonio completo. $11.000.

ALMENDARES

Calle 14 esquina de fraile fabricada en el centro del terreno 538 metros moderna; jardín; árboles frutales; portalá sala; recibidor; gran hall; 4 cuartos grandes; comedor al fondo servicio de criados; cocina; pantry y garage muy cómodos $11.000.

Calle 11 cerca de 6 moderna; jardín; portal; 3 cuartos; comedor; baño intercalado; garage $3.750.

Informes personalmente directos al comprador. Victoriano Alvarez, 14 y D Almendares FO-3786

SAN MIGUEL CON 425 METROS

Monolítica 2 plantas mide 12.10x 34.54 (425 metros y 850 de fabricación). Sala; recibidor; gran salón al frente. 5 habitaciones de 5x4 bajos igual propia para dividirla en 4 casas, fabricación y terreno se consigue en ganga. José B. Fernández, Aguiar 370 por Obrapía M-7430 y M-1506.

VEDADO VARIAS

Calle 12 cerca de Línea $9.500. Calle 2 esquina $12.500. Calle . esquina Residencia $26.000. alle A. cerca da 23, 2 plantas independientes $22.000. Calle K. cerca de Línea, 2 plantas independientes $20.000. Calle J. cerca de 23 $15.000. Calle 11 cerca de Línea $11.000 y varias más. José B. Fernández, Aguiar 370 M-7430 y M-1506.

¡CON $850 CONTADO! ¡JUANELO, CASA 5 CUARTOS!

A una cuadra de la calzada, fondo Estación gasolina «Tuma» casa portal, mampostería, sala, comedor, cinco cuartos y servicio madera y teja francesa. Ganga $1.500 con $850 y $20 al mes. Renta $23. Dueño Telf. X-1781 A-8590.

NO COMPRE, FABRIQUE CON Valdés; casa con 190 varas sombra Avenida 2 y calle 8 en 2.500 pesos, en 60 días; marcos de caoba; baño completo. Ruta 28, tranvía y la iglesia cerca, con garage un cuarto menos X-2571. Tengo solares en todos los Repartos y en Habana.

VENDO VEDADO DOS CASAS JARDÍN, portal, sala; 3 cuartos; comedor; despensa; la otra garage; tres cuartos; baño; despensa; patio, 14x37 en $7.500. Fonts, San Lázaro 1007. U-1393

VENDO CALLE 16 ENTRE DOLORES y Concepción, reparto Lawton; 20 varas frente por 35 frente al tranvía y rutas 23 y 24; muy barata Luyanó Nro. 14 X-2571 frente a Fomento. Tiene entronques dentro $1.000.

COLOSAL GANGA SE VENDE UNA casita mampostería pintada al óleo en San José 7 entre Torrecilla y Paseo $950. En la misma informarán.

VEDADO CASA EN $3.300

Situada entre 23 y 21. Jardín, portal; sala; 3 cuartos; baño; cocina y muy clara; sus techos vigueta madera y vende R. Almendares para la brisa 12x24 vs. 1.000 pesos. F. Marín, Empedrado 12, hoy 218 A-7958.

CASA EN LA HABANA $3.200

Próxima a San Nicolás y Monte; techos vigueta madera; sala, saleta; 3|3, baño; comedor; cocina; patio en la Habana hay pocas casas en buen estado este precio. F. Marín, Empedrado 218, antes 12. A-7958

SANTOS SUAREZ CASA EN $3.500

Moderna a una cuadra tranvía Juan Delgado. Portal; sala; 3 cuartos, baño intercalado; comedor al fondo; pedrado 12. hoy 218. A-7958

GANQUITA $950 LUYANO

cocina; patio traspatio. F. Marín. Em-

CASITA calle Juan Alonso 1 etra B, entre las calles Rodríguez y Pérez, completa manzana Concha. Véala; en Mantilla vendo parcela 20 por 25 en $600. F. Marín Empedrado 12, hoy 218. A-7958

$2.500 VIVORA-LAWTON

Amplia casa media cuadra tranvía Avenida Concepción. Jardín, portal sala; 2 cuartos grandes; baño completo; comedor; cocina; patio; traspatio; entrada para autos. F. Marín, Empedrado 12 hoy 218. A-7958

ADMINISTRACION DE BIENES

SI UD. DESEA:

AUMENTAR SUS RENTAS.
CUIDAR SUS PROPIEDADES.
EVITARSE MOLESTIAS.

PIDA INFORMES A:

Mendoza y Compañía

TELF. M-6921 OBISPO 305.

VENDO BARATO CHALET MAMPOSTERÍA, jardín; portal; sala; comedor; dos habitaciones; baño intercalado; cocina; árboles frutales en producción. Reina 3, entre General Lee y Norte. Marianao.

VENDO EN 3 MIL PESOS MI CASA Pasillo Central número 8, entre Vista Alegre y San Lázaro, Víbora. Ladrillo, azotea; cómoda.

VENTAS

48 CASAS

VENDO EN $2,500

Casa pegada a la Ciudad Militar de Columbia; sala; comedor; 2 cuartos; cuarto baño; cocina y terreno para fabricar otra. Café Internacional. Monte y Zulueta de 1 a 5. Pérez.

HABANA.

Próxima a Infanta y San Lázaro vendo casa 2 plantas moderna; techos monolíticos rentando más del 8 por 100 Precio $6.750. Informa: Gonzalo Forcade, teléfono M-6543

LA SIERRA

Calle 6 cerca de 5a. acera de sombra $10.000. Calle 4a. cerca del Cine Rívoli, acera de la sombra $10.000. alle la. cerca de 6 Residencia en 1.700 varas $5.000 y reconocer hipoteca al 7% y varias más. José B. Fernández, Aguiar 370 por Obrapía M-7430 y M-1506.

SANTOS SUAREZ Y VIBORA

Santa Irene cerca alzada monolítica $5.500. Otra frente a Pocito y Calle Reyes monolítica $5.300. San Francisco cerca Calzada $4.500. Carmen cerca Calzada $5.500. oncepción cerca Calzada monolítica $9.000 y varias más José B. Fernández, Aguiar 370 por Obrapía M-7430 y M-1506.

PARA PROFESIONALES

Calle San Miguel monolítica; dos plantas; mide 12.10 por 34.54 (425.56 metros y 850 de fabricación). Sala; recibidorá salón amplio al frente; 5 habitaciones de 5x4 José B. Fernández Aguiar 370. M-7430 y M-1506.

VEDADO CALLE A $5.50

Aguila 3 plantas cerca de Trocadero $14.000. Lagunas cerca de Lealtad $13.000. San Nicolás cerca de Animas $9.000. Angeles propia para reedificar $6.000. Lealtad 3 plentas $17.000. Lealtad cerca de Virtudes $7.200. Escobar cerca de Reina $9.000 y varias más. José B. Fernández. Aguiar 370 por Obrapía M-7430 y M-1506.

SE VENDE CASA DE ALTOS DE ESQUINA acera de la brisa en la Habana. Telf. I-5796.

VENDO CASA ANTIGUA 6x27 $2.500 Calle Antón Recio, muy barata; otra calle Aguila, dos plantas $8.500.00; dos madera y tejas $1.200.00 Arroyo Apolo. Dr. Llaguno, Habana 206 (moderno) A-7893.

SE VENDE

CASA DE UNA PLANTA EN BUEN RETIRO, Marianao, Calle Reina entre Madrano y Robau, portal, sala, comedor, 2 cuartos, cocina; pantry; cuarto de criados, garage.

Precio: $5,000.00.
Area total: 1,076 varas.
Fabricación: 175 metros.
Informes:

THE NATIONAL CITY BANK OF NEW YORK

SE VENDE UNA MAGNIFICA CASA esquina con carbonería y dos accesorias que mide 10x10 en Esperanza y Alambique acera brisa dos cuadras de Monte. Infirme Colón No. 207 Altos.

VENDO EN SANTOS SUAREZ FRENTE al tranvía, moderna y amplia casa techos monolíticos, pardín portal, sala, hall 3|4: baño moderno; cocina; servicio criados; gran traspatio $5.300. Otra recién terminada, jardn, portal, sala, hall; 2|4; baño; comedor; cocina; servicios criados; garage $3.700. Una casa amplia, próxima a las calzadas del Monte y esquina de Tejas, sala; comedor: 3|4; baño; cocina; patio; muy amplia $3.900. Informa J. Vallongo. Belascoaín 1157.

VENDO DOS CASAS AMPLIAS EN Lawton a 15 metros de San Mariano, admito parte hipoteca. Compro crédito hipotecario. Traiga títulos operación inmediata. Dr. Rendueles, Empedrado y Compostela M-2634.

SE VENDE UNA CASA CON DIEZ Y seis habitaciones en Pocito 156, Habana, moderno. Informan en la misma Telf. U-5935.

VENDO UNA CASITA EN SANTA TERESA Nro. 319 entre Atocha e Infanta, Cerro. Con sala, dos cuartos, comedor y servicio Informan A-8227. Gil de 6 a 1 p.m.

VIBORA

Hermosa residencia moderna techos monolíticos, jardín, portal, sala, hall, comedor; 5 cuartos; dos baños intercalados lujosos; terraza; cuartos y servicios criados; patio; lavadero; cocina; pantry; garage; costó $14.00 en $5.800. Teléfono M-1072.

$750 VENDO CASA MADERA, MACHIHEMBRADA. Portal, Sala; saleta; 2 cuartos; baño intercalado; cocina; patio y traspatio. Reparto inmediato a Luyanó no paga agua, facilidades de pago 15737 varas. Pou, Luyanó y Concha La Asunción «Café».

VENDO: STEINHART Y ROBAU, frente a doble línea de tranvías, solar 31.25x44.82 esquina de sombra, propia para rabricar tres casas, admito ofertas. Informes: FO-2928.

VENDO EN 750 PESOS, CASITA DE mampostería con mucho terreno y árboles frutales; doy facilidades en el pago; está situada frente a «Víbora Park». Informan: I-3015. Tomás.

SE VENDE MAGNIFICA RESIDENCIA. Calle Baños 456 entre 19 y 21. Vedado. Construcción de lo mejor, estilo chalet, moderna, acera de sombra dos plantas, patio amplio con árboles y garage. Informan en la misma. Precio atractivo.

GRAN OPORTUNIDAD SE VENDE una casa de Inquilinato por embarcar urgentemente en el mejor punto de la Habana, dejando buena utilidad. Informan Infanta No. 856 apto. H.

CAMPANARIO $4.250.00

Cerca de Reina. casa; saleta; 2 habitaciones; baño intercalado; comedor y cocina; mide 6.50v17. José B. Fernández, Aguiar 370 M-7430 y M-1506.

SE VENDE LA CASA CALZADA ESQUINA a I, Vedado, esquina fraile, propia para clínica; Colegio o fabricar apartamentos; 2.500 m2. Facilidades de pago. Trato directo, Manzana de Gómez Nro. 264.

SE VENDE UNA CASA EN LA PLAYA de Baracoa Nro. 248 en 800 pesos. Informan [illegible] 498

VENDO CHALET ANTES DE ARROYO Arena en las Central; jardín; portal; sala saleta; 3 cuartos; baño; cocina moderna; 8.000 metros terreno; 4.500 pesos. Rafael Prado FO-7801.

VEDADO $3.300.00

Cerca de la calle 10 entre 21 y 23 casa Jardín; portal; sala; 3 habitaciones; comedor; cocina y baño; acera sombra. José B. Fernández, Aguiar 370 M-7430 y M-1506.

VENDO BUENA VISTA DOS CASAS, portal. sala; 2 cuartos; baño; 1,400 pesos; otra portal; sala; 2 cuartos comedor; garage; $1.600. Fonts; San Lázaro 1007. U-1393

¡¡VENDO GANGA!! MAGNIFICA RESIDENCIA cerca tranvía, colegios, Cocos 110 San Indalecio y San Benigno. Jardín; Portal; sala; saleta; 4|4. Comedor, 2 patios, traspatios, sótanos. X-1102.

SE VENDE: MARQUES GONZALEZ No. 863 entre Figuras y Benjumeda preciosa casa construcción de primera, de gran lujo: Sala; saleta corrida; cuatro cuartos; baño intercalado; servicio de criados; cocina para gas y carbón; calentador, etc., $6.500.00; 130 metros cuadrados de superficie. Informa su propietario Agustín Alvarez Jr. Aguiar No. 305. Teléfono A-7830. Puede ver la casa de 7 a 11 a. m. y de 1 y media a 5 p. m.

SE VENDE O SE ALQUILA CHALET de dos plantas situado en primera, esquina a Diez. La Sierra; «Villa Orosia». También se vende Ford del 36, muy barato. Informan en el mismo. Teléfono FO-1259.

VENTAS

CASAS

EN LUYANO, MUNICIPIO 659, A una cuadra de Concha vendo hermosa casa de construcción moderna, monolítica, con todas las comodidades. Jardín; portal; sala; saleta; 2 cuartos; baño intercalado completo; agua fría y caliente; hall; amplia cocina; terraza; servicio criados; gran patio de tierra etc. El dueño en la misma.

CAMPO FLORIDO. VENDO MODERNO chalet cerca playa Guanabo jardín; portal; sala; comedor; 3 cuartos; servicio intercalado; cocina, cuarto criada; garage; pozo con molino, arboleda en producción; hecho para vivir su dueño; costó $9.000; precio: $4.000. Informan Telf. F1-6651

SE VENDE

Una casa 3 1|2 plantas acabada de construir: sala; saleta corrida; 4|4 de 4x4. Baños de colores; comedor al fondo a una cuadra de la Universidad. Buena renta. El dueño F-6316.

VENTA Y COMPRA

Casas; Fincas Rústicas; Solares y Establecimientos. Dinero en hipotecas; seriedad y honradez muy conocida. San Lázaro 682 U-1802 Pegado a Belascoaín bajos. Llenín.

VEDADO. CALLE D, A LA SOMBRA vendo una hermosa casa, planta baja, 6 cuartos; 4 baños; planta baja, un año de construcción. Urge su venta. Informa: G del Monte. Habana No. 264. M-2474.

CHALET DE UN PLANTA

Se vende acabado de fabricar con jardín; portal; salaá hall; comedor; 3 habitaciones; lujoso baño; pantry; cocina; cuarto y servicio de criados. Figueroa entre Vista Alegre y Carmen.

MIRAMAR YACHT CLUB. SE VENDE casa acabada de construir estilo moderno con sala, comedor, bar, tres habitaciones y baño lujoso en los altos, garage etc. próxima al Miramar Yacht Club. Informa Dr. Pujadas M-7985. O-Reilly 359.

SE VENDE O SE CAMBIA POR PROPIEDAD urbana, finca de recreo en término de Marianao de 26.000 metros con 2 chalets monolíticos, de sala; comedor; pantry; cuartos dormitorios; baños. Además tiene tres construcciones para criados; almacenes; jardín cultivado; árboles frutales; caminos cementados; pérgola; 3 pozos criollos y uno artesiano; luz eléctrica y teléfono. Informes sin corredores, Dr. Fernández, Línea 903 teléfono F-7622

SE VENDE PRECIOSA CASA DE San Lázaro número 76, entre Vista Alegre y Carmen, a una cuadra de la Calzada de la Víbora, de construcción de primera de gran lujo. Compuesta de portal; sala, saleta corrida, cuatro cuartos, saleta de comedor al fondo; cocina; servicio de criadas; baño intercalado de gran lujo; $6.500. Informa su propietario: Agustín Alvarez Jr4 Aguiar 305. Teléfono A-7830. Pueden ver la casa, de 8 a 11 a. m. y de 1 a 5 y media p. m.

49 SOLARES

REPARTO MIRAMAR

Calle 16 entre 5a y 7a, somtra $4.50 vara. La mejor esquina Alturas Miramar rodeada de las mejores residencias. 1,600 varas, $5 vara. Informa: Ramón Rodríguez. Telf. M-6543.

ALMENDARES.

Calle C todo cercado mampostería, $2.50 vara; calle B frente tranvía, $2.50 vara; calle E entre 14 y 16 sombra, lo mejor $$3.50 vara. Informa: Ramón Rodríguez, Telf. M-6543

AMPLIACION ALMENDARES

Vendo parcela 12x23, a $690. Esquina fraile 22x23. En Avenida 2a. 12x46 y Avenida 4a, 12x47 sombra, baratísimos Informa: Ramón Rodríguez. Teléfono M-6543

ENTRADA DEL VEDADO

Frente al Monumento del Maine; vendo 2.300 varas de terreno a 20 pesos vara. No corredores. Escriba «Clasificados DIARIO DE LA MARINA. N. G.

VENDO SOLAR CON 2 HABITACIONES, cocina, comedor; techos monolíticas, piso mosaicos, cercado de mampostería precio $1.000.00; otro, yermo de 12x47 varas Ampliación Almendares. Calle 11 entre 5 y 6 a $2.50 vara cercado. Valcárcel. FO-3109.

VEDADO: SE VENDE SOLAR ACERA brisa, calle 30 entre 25 y 27 magnífica calle y acera, 17x30 varas, lugar ideal. Véalo U-2672.

GANGA: PARCELITA DE 100 VARAS en la Habana. Clavel entre Infanta y Pajarito, donde se fabrica sin portal; pasillos laterales, ni 15% de patio, todo edificable $800. Dueño F-4232. M-2567.

LA MEJOR ESQUINA DE LAWTON: 16 y A, manzana que completa 17 y Pocito 22x18 varas $800 mitad contado; ómnibus y tranvías por el frente. Dueño F-4232. M-2567.

PLAYA BARACOA, VENDO DOS SOLARES, cada uno mide 10x20 varas, los dos $250.00 uno solo $150. Dueño: Marrero. Aguiar 117. M-7774.

¡A 80 CENTAVOS!

18.000 metros. Como en el Vedado, próximos Calle 26 y Bosque Habana; puede hacerse una fortuna parcelándolos. También se permutan por casa antigua en Habana o Vedado. M-6513.

VERDADERA GANGA. SOLAR ESQ. na 90 cts. vara, situado calle Concepción y Parque, una cuadra Avenida Columbia, reparto Buen Retiro, mide 23.58x4717. Marrero. Aguiar 117. Telf. M-7774.

SANTOS SUAREZ, UNICA PARCELA que queda calle Dolores entre Zapotes y San Bernardino, sombra, dime 10x13 varasñ Precio: $400.00. Próximo Calzada. Marrero. Aguiar 117. M-7774.

GANGA. DOS SOLARES JUAN BRUNO Zayas entre Lacret y Luis Estévez, Avenida asfaltada, sombra, cada solar mide 11.79x47.17, precio $3 vara. Marrero Aguiar 117. M-7774.

JESUS DEL MONTE. CALLE MANGOS entre San José y San Luis, dos cuadras de Calzada. Calle asfaltada mide 305 varas, único por fabricar. Precio $900. Marrero M-7774.

¡LIBRESE DEL ALQUILER! FABRIQUE. Vendemos con escritura, solar 8.50x26 varas $195, pagándolo en 30 bensualidades de $5 Sólo $45 o menos de entrada. Altruas de Arroyo Apolo, próximo Quinta Canaria. Véalo hoy mismo. M-6513.

VEDADO 13x22.66

Con un chalet calle 25 entre calle de letras parcela de 13x22.66 con terreno y fabricación a $20.00. José B. Fernández, Aguiar 370. M-7430 y M-1506.

MARIANAO SOLAR A $1.60

Buen Retiro calle Infanta 2 cuadras de la Avenida Columbia, vendo 4 solares a este precio. Tranvía al fondo por Steinhart; tengo en Steinhart otra esquina de 24x48 cerca del Ayuntamiento también vendo un solar solo. José B. Fernández, Aguiar 370. M-7430 y M-1506.

A $0.50 EL METRO

Marianao 9.000 metros a cincuenta centavos el metro a 3 cuadras de General Lee y 2 de Santa Rosa, calles abiertas, es un lote de 28 solares, propio para Industria o lote de casas, $1.000.00 de entrada y resto a $50.00 mensuales y de contado lo doy más barato. José B. Fernández Aguiar 370 M-7430 y M-1506.

PARA INDUSTRIA A $0.50

Marianao 9.000 metros a cincuenta centavos el metro a 3 cuadras de General Lee y 2 de Santa Rosa, calles abiertas, es un lote de 28 solares propio para una Industria, $1.000.00 de entrada y liquidar resto a $50.00 mensuales y de contado lo doy más barato. José B. Fernández, Aguiar 370. M-7430 y M-1506.

REPARTO LAWTON, VENDO 1.500 varas frente al tranvía en la calle 16 entre Concepción y Dolores a $0.70 vara. dueño Luyanó 14, X-2571

VENTAS

49 SOLARES

HABANA VARIAS

Solar de sombra 13.66x50 (683 metros 950 varas) cerca de Línea gabricado por los costados a $5.50 vara. José B. Fernández, Aguiar 370 M-7430 y M-1506.

SE VENDE UN SOLAR DE 6x25 CON dos cuartos al fondo de madera y tejas en la calle Carmen entre Santa Catalina y Milagros. Informes: I-5221 local 6. Manuel Hernández.

VENDO SOLAR YERMO MONTORO y Bruzón; mide 14.74 por 35.37 varas| Informan en la bodega.

VEDADERA GANGA Y UNICA OPORTUNIDAD. Lote de esquina, una cuadra Colegio Belén, excelente situación mide 32x46. total 1,431 varas. Precio $2.75 vara. Marrero. Aguiar 117. Telf. M-7774.

GANGA. SOLAR FRENTE CALZADA Columbia, dos cuadras Consejo Corporativo. Mide 12x26.50 varas. $800.00. También vendo una manzanita cuatro mil varas, en la curva Padre Emilio. a $2.50 vara. Trato directo: Marrero. Aguiar 117. Telf. M-7774.

VENDO SOLAR POR $100. LA MEJOR situación con agua, luz y calle. Aproveche ganga; sólo esta semana. Llame y lo visitaré al teléfono F-2755

SE VENDE UNA ESQUINA CALZADA de Columbia de 34x47 varas a 2.75, también a una cuadra solar de 11.77x40 a $1.50 vara. Fernández. Teléfono U-2249.

VENDO ESQUINA 18.75 POR 22.17, Curva Montalvo. Otro en 12 y Consulado, Almendares; 12 por 59, acera sombra; lo doy barato. Para más informes Teléfono FO-1426.

VENDO LA ESQUINA DE GUASABACOA y Arango, Luyanó, superficie: 12.25 por 25 metros fondo; precio: $3.00 metro. Véalo. Alberto Cuervo, Edificio Metropolitana 342 M-2808.

MIRAMAR. EN LA CALLE 12, CERCA de la Quinta Avenida. vendo solares unidos a $4.00. Unicos en esa situación. Informa: G. del Monte. Habana No. 264. M-2474.

SE VENDE SOLAR CALZADA ESQUINA a Paseo, Vedado, de 35.34 por 33.89 ms. Trato directo. Manzana Gómez Nro. 264.

VEDADO. VENDO UN SOLAR DE centro 13.66 por 50 en la calle 20 entre 17 y 19; no corredores. Informes en mismo Nro. 257 interesado Santos.

VENDO TERRENO 6.500 VARAS EN Marianao propio para industria; tiene frente a ferrocarril y tiene un pozo a 40 centavos vara. Rafael Prado. FO-7801.

COJIMAR

En lo más alto de la Loma, vendo dos manzanas en la nueva calle 32 y Calzada, con luz, agua y teléfono. **Informan. R. Rabell calle 32 entrada del Reparto. Teléfono M-9921. Extensión No. 10.**

VENDO SOLARES REPARTO KOHLY gran altura sobre Río Almendares; otro esquina calle 23; otro esquina Calzada y Paseo, Vedado,. FO-1513, FO-2503, M-9941. Facilidades de pago

REPARTO LA SIERRA VENDO VARIAS parcelas chicas medidas escogidas; lugar ideal; acera sombra; precio económico; también le entrego la casa fabricada en las mismas. Informes: Oficina 9 esquina 10. FO-2212. Abel Rodríguez.

ALMENDARES SOLARES

De todas las medidas y precios al alcance de todas las fortunas. Buenas calles y las mejores vías de comunicación: 12 por22; 22 por 21, esquina, 10 por 45; 32 por 45, esquina; 22x34 esquina. Fabrique su casa a gusto. Informes personalmente al comprador.

VICTORIANO ALVAREZ
14 esquina a D, Almendares
FO-3786

A $175, $200 Y $300 VENDO SOLARES en Sta. Amalia, miden las parcelas 6, 8 y 10 varas por 32 con alcantarillado; Estrada Mora. San Juan de Dios 161. Teléfono: A-6962.

50 FINCAS RUSTICAS

ENTRE CANO Y WAJAY

Para renta inmediata, finca 3|4 caballería, agua, casas y luz eléctrica, un lote de 25.000 metros; otro de 15.000 metros a precio de ocasión. Cuatro Caminos del Chico, Reparto Pastrana.

ALQUIZAR: FRENTE A CARRETERA asfaltada, cerca media caballería, terreno colorado primera; casa tejas; pozo fértil; tanque; frutales; cercada $1.500 facilidades pago o se permuta. A Solís, Compostela No. 314 M-2751.

CERCA ARTEMISA, PROXIMA CARRETERA Central, 10 caballerías, tierra mulata, buena para ganado vacuno cerdos y frutos menores, cercada, casa campo pozo fértil; palmar y arboleda. ¡Ganga; $6.500. (Facilidades pago). También se arrienda. A. Solís. Compostela No. 314 M-2751.

CAMAGUEY, 100 CABALLERIAS $65,000

Carretera Central. Otra entre Ciego de Avila y Florida $23.000. 100 caballeréías; otra Carretera Central buena tierra 14 caballerías $12.000; Otra 80 kilómetros Carretera Central 150 caballerías. Gerardo Mauriz M-7586; Metropolitana 538.

SANTIAGO LAS VEGAS: $7,000

Bonita finquieta tierra superior gran arboleda; agua motor tubería casa; se dan facilidades de pago. Otra 2 1|2 caballerías $5.000 a 35 minutos Habana lindísimo batey. Gerardo Mauriz M-7586 Metropolitana 538.

UNA Y MEDIA CABALLERIA $7.00 Frente Central, 27 kilómetros Habana. Tierras coloradas de fondo, sin piedras. Superior papas; plátanos; pozo fértil, 19 metros superficie. Benítez. Malecón 601.

VENDO 4 FINCAS EN LOS REPARTOS Arroyo Arena todas buenas con casa, frutales; luz; teléfono; agua y otras en Caimito. Rafael Prado Telf. FO-7801.

VENDO FINCA MEDIA CABALLERÍA a 5 kilómetros antes de Catalina Güines 600 metros la Central; tierra buena; casa; campo; pozo, 1.800 pesos. Rafael Prado FO-7801.

SE VENDE FINCA UNA CABALLERÍA palmar, río, pozo, cerca Habana, dentro pueblo. Informan: M-9065.

51 ESTABLECIMIENTOS

FABRICA DE TABACOS SE VENDE con todos los útiles, negocio en marca. Ocho agencias en el interior. Marca muy acreditada. Buen negocio para el que tenga un poco de capital. Informes: López, Aguiar No. 251. Café.

POR NO PODER ATENDERLA SE vende una cantina en un buen cine en la Habana. Buen negocio. Informan en el Telf. M-9484.

«GRAN OPORTUNIDAD». SE VENDE en lo más céntrico de la Ciudad, un garage con venta de combustible y grasas. Informan Zanja 157, entre S. Nicolás y Manrique.

SE VENDEN DOS FUENTES DE SODA café, dulce y la acción de un local con todos los enseres de café y fuente de soda; preparado para dicho giro en Animas y Monserrate a cualquier hora, pregunte por Mariano.

VENDO O ADMITO SOCIO PARA una bodega con $500; un café lechería moderno en $650; una vidriera tabacos con 4 años contrato: $550. Teniente Rey y Villegas, Vidriera café Alfredo.

VENTAS

51 ESTABLECIMIENTOS

BODEGA EN CALZADA $2.000

Sola esquina largo contrato $18 alquiler con $1.000 contado. Vende $40 diarios: Informes San José y Belascoaín café. Angel Alvarez.

GRAN FONDA EN $1.000

Próxima Parque Central, haciendo $40 carta diarios, facilidades pago. Informes San José y Belascoaín, café Alvarez.

EL OPTIMISMO DEL CAMBIO DE situación hay que aprovecharlo con la intervención oportuna; en Progreso 25 tengo instaladas maquinarias que producen sobre tres mil pesos de muebles mensuales; por haber sido designado Notario Público me es imposible atender el negocio; acepto proposición para la venta del taller y doy facilidades a la persona que mejor proposición haga. Puede verse a cualquier hora del día, Dr. A. Puchara.

VENDO CASA HUESPEDES 58 HABITACIONES, $3.500; otra, $2.500; otra $1.100; 10 cines desde $4.500 a $25.000; hotel 65 habitaciones, $6.000; otro $5.500; cafés barras; cafés lecherías; bodegas; panaderías; tiendas mixtas; tiendas víveres finos; tiendas ropas; boticas; garages; vidrieras tabacos; vidrieras dulces. Negocios de todos precios. Solicito socios para establecimientos. Arriendo cafés, arriendo fábrica conservas. Vendo gran hotel en Prado; Prado y Dragones. Café, M-4739. Yáñez.

VENDO LUJOSA CASA DE HUESPEDES

Con veinte habitaciones, todas amuebladas. Alquiler $120. Deja de utilidad $150.00 mensuales. Precio: $2.300. Otra con diez habitaciones: $1.500.00. Otra con treinta habitaciones $4.000.00. Otra con diez y ocho habitaciones: $1.900 00. Otra: con quince habitaciones $1.200.00. Otra con diez habitaciones $700.00. Otra; con nueve habitaciones $350.00. Otra: con catorce habitaciones $800.00. Otra: con diez habitaciones $300.00. Dos grandes casas de inquilinato propias para casas de huéspedes, que dejan buena utilidad. Bodegas de todos precios en la Habana y en los barrios. Idem cafés-cantinas. Calfés lechería, vidrieras de tabacos y cigarros. Fábrica de Bastidores que deja $200.00 libres mensuales. Tengo toda clase de negocio que usted necesite por poco dinero que tenga. ¡No compre sin antes verme! Vista hace fe. San José y Galiano. Bar «Mediodía» Manuel Torres. Telf. A-9050.

VENDO NEGOCIO DE AGUA SELTZ, quincallería perfumería con vivienda Gloria 508 casi esquina Florida.

SE VENDEN EN 8 PESOS POR NO poderlos atender, dos chivos y una chica pura raza isleña. Informan de 8 a.m. a 2 p.m. Real 156 Marianao.

SORPRENDENTE Y VENTAJOSA venta. Por inmediato embarque, cedo negocio casa huéspedes pequeña. Morro No. 9 altos Sr. Roca.

SE VENDE UN CAFE, GARANTIZADO mejor sitio céntrico y comercial de la Habana. Trato directo de 8 a 10 a. m. y 2 a 4 p. m. Zapote 325 esq. San Julio.

SE VENDE CAFE CANTINA CON local para fonda, módico alquiler; lugar céntrico. Informan Hotel New York; preguntar por Pepe.

VENDO EN LO MEJOR DEL MERCADO único puesto de productos del país, preparado y con buena venta. Propio para Noche Buena. Portal de Cristina No. 40. Dueño de 8 a 12 m.

SE VENDE UNA LECHERIA POR tener que atender otro negocio en la Calzada del Cerro 1.770. Informan en la misma.

VENDO DOS NEGOCIOS QUE DEJAN $400.00 y $250 cada uno de utilidad se garantiza $4.000 y $2.760 es el precio de cada uno. Se cambian por casa y una lechería $900.00 Arrojo Belascoaín y Zanja «El Sol» café.

FABRICA DE MOSAICOS SE VENDE por no poder atenderla, En carretera de mucho tránsito, está trabajando y tiene vida propia, hay 60.000 mosaicos de primera que se liquidan a menos del costo. Informes: Ferretería Central. Arroyo Apolo No. 37.

SE VENDE CASA HUESPEDES DE comida, de 11 habitaciones alquiladas, amuebladas todo gusto, lugar céntrico. Informan: A-6388.

52 BOVEDAS Y PANTEONES

CAPILLA DE CANTERIA CON TRES bóvedas y terreno para siete más; vendo frente al panteón de los Bomberos; aproveche esta oportunidad, la doy barata, por embarcar. Tel. A-0498 Daniel.

VENDO BOVEDA CON OSARIO CRUCIFIJO mármol primera; sin estrenar; zona monumentos lado panteón Bomberos. Informa dueño: Santos Suárez 315 bajos.

53 AUTOMOVILES - ACCESORIOS

HAGANOS UNA VISITA ANTES DE COMPRAR SU AUTO DE USO

PLYMOUTH del 38, como nuevo.
PLYMOUTH del 37 con baúl y radio en maravillosas condiciones.
PLYMOUTH del 36 y 35.
CHEVROLET del 37 con baúl y radio.
CHEVROLET DE 36 y 35.
FORD del 37 y 35.
CHRYSLER del 36, 7 pasajeros.
PONTIAC del 34, 4 puertas con baúl.
DODGE del 37 con baúl y radio.

CAMIONES

CHEVROLET del 36 chassis.
FORD del 36 ómnibus.
FORD del 36 camión con carrocería estacas.
CAMION FARGO del 36 y 37.
DODGE del 36 de reparto.

MOTORES, S. A.

21 entre Hospital y Espada La Habana

AUTOS DE USO

LOS MAS BARATOS

1937 Buick chico con baúl.
1937 Pontiac 6 y 8 con baúl.
1937 Plymouth con baúl.
1936 Ford Sedan con baúl.
1935 Chevrolet y Fords de 2 y 4 puertas.
1935 Buick chico para alquiler.
1934 Pontiac sedan
y qmuchos más de todos precios.

Grandes facilidades de pago

AGENCIA "PONTIAC"

Marina 64 frente al Torreón

M.E.C.D. 2016

VENTAS

53 AUTOMOVILES - ACCESORIOS

SE VENDE UN CADILLAC ABIERTO, propio para turismo, cuatro gomas nuevas; acabado de pintar. Informan F No. 601 esquina a 25 Vedado.

CHEVROLET 1934 CUATRO PUERTAS y radio buenas condiciones. Tengo embarcarme, garage Santa Clara. Santa Clara y San Ignacio.

PLYMOUTH 38 DE LUXE CUSTOM, como de paquete se vende barato. Zulueta 509. Pajarería.

FORD V-8 CERRADO, PINTURA DUCO, completamente nuevo en $300. También a plazos. Informan Wilson, Plaza del Vapor No. 71, por Aguila.

SE VENDEN VARIOS FORDS 1929 Y 1930 abiertos y cerrados; Zanja No. 608 esquina a Oquendo. Benjamín Pérez.

FORD 1938, CUATRO PUERTAS, baúl, radio, seguro. Como nuevo. Solo 11.000 kilómetros! Facilidades. Se admite carro en cambio. Estación de Servicio. Zapata entre A y Paseo. Vedado. Teléfono F-2706.

BUICK SEDAN DE 1937 SUPERIOR condición, vestiduras de piel, con ventilador y radio, se da en $800. Teléfono M-6911.

MAGNIFICA OPORTUNIDAD. CHEVROLET 33 2 puertas perfectas condiciones mecánica y pintura 5 gomas nuevas. 30 kms. por galón. Lo doy en $350.00. Telf F-3611. 9 No. 356 entre G y H Vedado 2 o 6 de la tarde.

SE VENDE UN PACKARD TURISMO de siete pasajeros en perfectas condiciones. Informan en Baratillo No. 2. Telf. A-7645.

DODGE SEDAN EN BUEN ESTADO general muy buenas gomas. Precio barato. Puede verse: Calzada esq. a 10. Vedado.

VENDO CHEVROLET DEL 36 TIPO Sedan nuevo, 5 gomas blancas, es una ganga; para verlo Calzada 751. esquina a Paseo. Vedado

SE VENDE UN CHRYSLER ROYAL del 37 en $750.00. Informan en Calzada entre J e I. Magníficas condiciones.

SE VENDE OMNIBUS No. 878 RUTA 12 Playa. Chevrolet 1937 carrocería Pullman. Facilidades pago. Informa: Sainz; Rutas 16-18 Palatino 10 a 12 a. m.

SE VENDEN DOS OMNIBUS CHEVROLET 1934 1936 carrocerías Pullman. Actualmente cubriendo rutas 16-18 Palatino. Informan Sainz. Rutas 16-18 Palatino. 10 a 12 a. m.

POR EMBARCAR PARA LOS ESTADOS Unidos se vende en ganga un automóvil Ford V-8 tipo Sedan convertible, con radio. Está como nuevo y tiene chapa de la Florida. Para verlo e informes en la Calle 15 esquina a 18 en el Vedado.

VENDO CHEVROLET 36, 4 PUERTAS, baúl tipo standard. Cuña Buick del 28 $65.00 Vea estas gangas; le tomo su carro. 23 entre 12 y 14 garage por Cecilio.

SE VENDE UN BUICK DEL 32 DE siete pasajeros, cerrado, en muy buenas condiciones; para verlo en Monte y Egido, piquera. Informes: Alonso de 8 a 12 a.m M-8424

FORD DE LUXE 1936 CUATRO PUERTAS, radio; muy poco uso Calle 16 entre 5a y 7a. Reparto Miramar Tel. B-1710.

FORD DEL 37 DE LUXE, CUATRO puertas y baúl muy poco uso, como nuevo. Paseo 357 entre 15 y 17 Telf. F-1408

RENATO PLYMOUTH 37, CUATRO puertas. Underwood, Royal, archivos, máquinas sumar, contadora Nacional, motocicletas bicicletas, radios, molinos café sierra eléctrica Delta, películas. «El Criollo». Egido 654, entre Gloria y Misión.

VENDO ESSEX CERRADO MAGNIFICAS condiciones $350.00 F-5179.

SE VENDE FORD 31 VICTORIA EN buenas condiciones. F-6055.

UN REGALO DE PASCUAS. VENDO Buick 1935 al 1936 tipo chico sólo recorrió 20.000 kilómetros está enteramente nuevo $500.00. Verlo calle 9 No. 761 esquina a Dos. Vedado.

PACKARD DEL 38

Con garantía de nuevo lo vendo por tener que embarcar. Pregunte por Srta. Silver. Agencia Lincoln, Marina 121. Telf. U-3773.

SE VENDE CHEVROLET MASTER de lujo de 1937, en inmejorables condiciones; es una ganga. Informan: Garage Morro. Teléfono A-7055.

54 MAQUINARIAS

SE VENDEN TORNOS; CAMBIO CORRIENTE 15x6, 17x5. Cambio rápido 20 Recortador 24 puls. Taladros 14, 34 de 20 puls. doble Universidad 255 esquina Cruz del Padre. Gregorio Juan.

SE VENDE UN MAGNIFICO AMPLIFICADOR de alta fidelidad de 30 wath output pup con dos 6L6 en push pull entradas a micrófono y pick up se puede ver en Paseo 655 teléfono F-3791

VENDO TRES CENTRIFUGAS 18 por 30, motor Diesel 120 HP., winches eléctricos de vapor y de mano, compresor de aire de 3x4 y 6x6 Curvas, Correas, poleas y diferenciales 2, 4, 6 y 10 toneladas, motor eléctrico 5, 10, 15, 25 y 150 HP. tijera y punzón de herrería, planta pasteurizar Burrell, camión White volteo, planta de éter, pailas, tachos de cobre, bombos de confituras, pasadores y repasadores de guayaba, Manila No. 314. Hilario García, I-5619.

VENDO PLANTAS DE HIELO YORK 1, 2, 3, 4 y 10 toneladas, molinos para almendra, cacao, maíz y sal Nordy 6 mazas 24 por 9. Bombas Triplex pozo profundo 450 galones por minuto, donques duplex 1, 2, 3, 4, 6 y 12 pulgadas, bombas de vacío, máquinas de vapor 10, 15 y 100 HP. Cepillo cuatro caras Fay, escoplo, barrena y cadena, guillotina para papel turbina 2 4, 5 y 6 pulgadas. Manila No. 314. Hilario García, I-5619.

56 MUEBLES Y PRENDAS

REFRIGERADOR KELVINATOR. SE vende uno chico en perfectas condiciones; se da barato. Calle 21 1406 entre 26 y 28 Vedado.

SE VENDE MUY BARATO JUEGO sala mimbre con su lámpara 8 piezas está nuevo. Concordia 655 bajos entre Oquendo y Soledad.

LIQUIDO ROPA DE USO

Vestidos de señora, abrigos de señora, fluses de casimir; sueters y zapatos. San Rafael Nro. 811 entre Oquendo y Soledad. Casa de Préstamos «El Aguila».

COMPRO, VENDO, CAMBIO MUEBLES finos y corrientes. Facilidades de pago. Juegos sala; cuarto; comedor desde $25.00. Neveras, radios «LA MEXICANA», Angeles 711 Sitios y Maloja. Telf. A-6751

CHANCE! JUEGO CAOBA 3 c. PRECIOSA coqueta; mesas pegadas a la pared; otra cedro; comedor Renacimiento; venga pronto Concordia esq. Belascoaín, bodega a todas horas.

SE VENDEN MUEBLES Y LIBROS de uso en Paseo 655 entre 27 y 29. Teléfono F-3791

VENDO REGIO JUEGO CUARTO 3 cuerpos, caoba nuevo maderas enteras chiforrober 3 cuerpos, luna coqueta grandísima; tiradores modernos; regio butacón, banqueta; se da regalado; verdadera ganga. Gervasio 111 bajos, entre Neptuno y San Miguel.

SE VENDE MAGNIFICO JUEGO DE sala, estilo Imperial, tamaño grande, casi nuevo $65. También se alquila la casa Genaro Sánchez, 61, entre 1 y 2a., Víbora.

VENDO BARATO REGIO CUARTO caoba, 3½ completo; cama plataforma; mesas acopladas; tapizado peluche, grandes lunas; otro mediano cedro; cama personal caoba. Escobar 256 Neptuno y Concordia.

56 MUEBLES Y PRENDAS

HORROROSA GANGA. VENDO MAGNIFICO juego cuarto 3 cuerpos moderno $40. Otro 3 cuerpos moderno $18. Dos lámparas modernas baratas. Todo por ausentarme. Venga en seguida. Pamplona 78 esquina Delicias. Luyanó.

FAMILIA QUE SE REDUCE CASA huéspedes vende living room, comedor Renacimiento; cuarto caoba tres cuerpos, último modelo todo baratísimo. Prado 159 Niágara House departamento No. 3 esquina Colón.

FAMILIA PARTICULAR VENDO LUJOSO cuarto 3 cuerpos, último estilo; butacón tiradores finos. Regio comedor, $95. Son nuevos completamente; es oportunidad. Pocito 124 entre Marqués González y Santiago.

FAMILIA PARTICULAR VENDE: precioso cuarto 3 cuerpos moderno, $125; regio comedor renacimiento: $70 Living Room dobles cojines. Jueguito de cinco piezas nikel cromo recibidor. Salud 262. Escobar y Lealtad.

VENDO ESCAPARATICO Y CAMITA con baranda en perfectas condiciones, muy baratos. Calle C No. 106 (bajos) entre Calzada y 5a. Vedado.

JUEGOS CUARTOS 3 CUERPOS $40. Sala grande $35.00; de comedor 9 piezas $40.00. Aaparadores $6.00. Máquinas Singer gran liquidación.

POR PRONTO EMBARQUE VENDO un juego de cuarto 3 cuerpos $32.00. Juego de comedor 28 pesos. Sitios 268 entre Lealtad y Escobar.

LA CASA INGLESA

SALUD No 9 ESQ A RAYO TELF. M-7179

SALUD 51, ANTES 9

MUEBLES EN LIQUIDACION

Juegos comedor Renacimiento $60. Cuarto $25. Sala $25. Recibidor $18. Chifforrober, escaparate y un variado surtido en piezas sueltas. Juegos de Despacho estilo Rto. Living-room, surtido completo en muebles de oficina. Sillones de inválidos. Lámaparas, faroles Rto. Máquinas de escribir y coser. Neveras, Frigidaire, Baúles, Maletas; vidrieras; objetos de arte, propios para regalos. Compramos y cambiamos. Salud esq. a Rayo M-7179.

AVISO. LA CASA ROS Y NOVOA, ADMITEN cambios de sillas de uso por nuevas «Thonet-Mundus», Viena, pase a verlas por si le conviene en Galiano 418, que quieren liquidar varios lotes.

SE VENDE UNA MAQUINA DE COSER de uso marca Singer. Otra nueva pueden verlas en 10 de Octubre 1412 bajos entre Avenida Acosta y Laguernela. Víbora.

REFRIGERADOR G.E. 5 PIES MODERNO. Máquina escribir Royal (como nueva.) Ford del 30 (gomas y mecánica como nuevas) todo garantizado y a precio de liquidación. Ulloa, Zanja 878. 1o. 152-A (antiguo) entre San Francisco e Infanta. de 6 1|2 a 8 1|2. de 12 a 2 p. m.

VENDO JUEGO CUARTO MODERNO $25; otro mejor, 3 cuerpos: $40; juego comedor $25; Radio $15; sala caoba, modernista. Calzada Jesús del Monte 29, altos: una cuadra esquina Tejas.

SE VENDE LUJOSO JUEGO CUARTO caoba con chifforrober 3 cuerpos; un Living room tapizado en damasco; comedor y piano. Virtudes 618, altos, entre Gervasio y Escobar.

POR EMBARCARME VENDO MITAD su valor juego mimbre modernísimo de La Parisien. Calle 14 Nro. 10 entre Ave. Columbia y Almendares. Telf. FO-1959 y A-7913

APROVECHE GANGA. 2 LAMPARAS $7.00 y $15.00; un radio 7 tubos toda onda; una bicicleta un lote a 25 cada una Concordia 56 3er piso, López.

VENDO REFRIGERADOR ELECTRICO comercial siete pies cúbicos, perfecto estado $40. Bernaza 62 altos.

SE VENDE UN BUICK DEL 32, DE siete pasajeros, cerrado; en muy buenas condiciones; para verlo en Monte y Egido, piquera. Informes: Alonso. de 8 a 12 a.m. M-8424.

MUEBLES. SE VENDEN A PARTICULARES: 2 butacones de extensión; 1 cama de madera; 1 refrigerador nevera; 1 piano y banqueta; 1 cama modernista; 1 tanque. Avenida 11 entre 11 y 12 Ampliación Almendares. Telf. FO-2982.

PELOTARI EMBARCA VENDE RECIBIDOR estilo inglés, rejilla y cojines $38; 2 jarras china porcelana y bronce, florero porcelana francés, un smoking talla 34 $15. Vitrina dorada $18. Belascoaín 458 lado E. Medicina.

VENDO PRECIOSO JUEGO DORMITORIO: arte moderno; caoba 3 cuerpos, último estilo, se da barato; Living room todo tapizado; comedor renacimiento: sala dorado: recibidor arte moderno: $20; lámpara. Prado 111, tos. Genios y Refugio.

MUEBLES BUENOS Y BARATOS

Juegos para cuarto; comedor; sala; recibidor etc. Todos modelos modernísimos para satisfacer el gusto más exquisito y muebles garantizados. No page lujo

A PLAZOS $1.50 SEMANAL

Cambie sus muebles usados por nuevos; avise para verlos al U-1360. No cierre trato hasta ver esta casa. Recuérdela.

EL FENIX
Picos Carballido y Compañía.
Neptuno 901 y Soledad
Teléfono U-1360.

JUEGO CUARTO MODERNO, $18.00 Lunas y bastidor nuevos; el de tres cuerpos menos de $32.00. Radio mueble $10.00 por pronto embarque. Sitios Nro. 74. entre San Nicolás y Rayo

VENDO UN JUEGO DE CUARTO 3 cuerpos en $40.00. 1 vitrina $10. 1 mesa $3.00 y varias piezas sueltas. Campanario 411 entre San José y San Rafael.

SALUD 53

antes núm. 11 ent. Rayo y San Nicolás.

venta especial: juego-cuarto $20, sala $12, comedor $30, recibidor $25, cuarto 3 cuerpos $30, escaparates $12, camas $3 coqueta $3, mesa comer $3, regio juego cuarto, sala, comedor living room, neveras, radios, pianos, lámparas.

MUEBLES DE OFICINAS

Archivos, burós, libreros, sillas, pupitres, máquinas-socer, escribir.

EQUIPAJES

Burós maletas, vidrieras, mamparas, sillas-viena, nuevos y de uso. Visite esta su casa. Compro, Cambio y Vendo. Salud 53, M 9136.

56 MUEBLES Y PRENDAS

MUEBLES A PLAZOS

Construídos con las mejores maderas, estilos modernos y elegantes. Grandes facilidades de pago. Admitimos muebles en cambio. Visítenos y se convencerá: «Díaz y Chao», Neptuno No. 709 y 710, entre Belascoaín y Lucena. Telf. U-5154.

¡¡OPORTUNIDAD!! JUEGOS DE cuarto, de 8 piezas, con elegante butacón, a $100.00. ¡Dando y dando! Necesitamos dinero. También chaislongs de imitación piel y juegos tapizados a precios increíbles. Mueblería «García Espinosa», San Rafael entre Aramburo y Soledad.

MUEBLES A PLAZOS

VEA NUESTRO GRAN SURTIDO EN MUEBLES DE TODAS CLASES
Precios baratísimos
«LA PERLA»
Animas 404, casi esquina a Galiano
Teléfono: A-8222

SE VENDEN ALGUNOS CUADROS de pintores célebres como Muñoz de Grain, Sotomayor; Madrazo y otros; también una cómoda Boulle; un conjunto de reloj y candelabros; una vajilla fina; y otros objetos de arte. Calle 8 No. 58. Vedado.

FAMILIA VENDE LUJOSO JUEGO cuarto tres cuerpos elegante coqueta tiradores carey, butacón $130; comedor Renacimiento cueros $75; sala finísimo $35; radio nuevo baratísimo; lámparas. Concordia 467, Belascoaín y Gervasio.

Variado surtido en joyas antiguas y modernas, objetos de arte y toda clase de artículos para regalos. Háganos una visita y se convencerá.

«LOS TRES HERMANOS»
Consulado 160 y 162. Telf. M-3534.

MUEBLES EN GANGA

Juegos cuarto, $25.00; ídem tres cuerpos, $40.00; sala, $10.00; comedor, desde $25.00; escaparates, $9.00; con lunas, $15.00; mesas correderas, $4.00; aparadores, $600; 6 sillas y 2 sillones, $10.00; neveras, $10.00; máquinas de coser y escribir. Se cambian y se compran toda clase de muebles, pagando más que nadie.

«LA PRINCESA»
San Rafael 575 y 577 entre Escobar y Gervasio Teléfono U-5926

MUEBLES EN GANGA

Juegos de cuarto, Arte moderno: $4.00 mensuales; comedor, caoba, último estilo: $3.00 mensuales; sala y recibidor, modernísimo: $3.00 mensuales; juego de cuarto, tres cuerpos, caoba, últimas creaciones: $5.00 mensuales.

Precios muy bajos.
«LA EMINENCIA», NEPTUNO 668, moderno, entre Gervasio y Belascoaín

A-6827: LIQUIDAMOS

A PLAZOS COMODOS

Muebles finos y corrientes, joyas, ropas, equipajes; neveras; radios; máquinas coser y escribir; lámparas modernas; pianos; cajas de hierro, cuadros; gobelinos y demás objetos que no mencionamos. Todo se liquida este mes por reformas. No compre sin visitar «La Competidora» en Gloria 68, esquina a Indio. Telf. A-6827. G. Arango y Compañía.

REFRIGERADORES

Domésticos porcelana por dentro y por fuera, compresores, coils, gabinetes de helados y refrescos, reconstruídos. Los vendemos instalados con garantía de nuevos. Precios fuera de toda competencia. **También tenemos la línea completa de repuestos** para Frigidaire, Kelvinator, Copeland, Servel, etc.

TALLER DE REPARACIONES

Instalaciones y Sevicio

Servicio General de Refrigeración. Zanja No. 513. Teléfono U-3113

PULSERAS Y DIJES

Liquidamos miles de pulseras de oro y dijes de oro y platino con brillantes. Alhajas antiguas y modernas en profusión cuadros, crucifijos, rosarios de oro, porcelanas antiguas y modernas. Juegos completos de café, te y cubiertería. Bandejas, candelabros, jarras y palanganas, todo de plata maciza.

CARBALLAL Y HERMANOS
San Rafael núm. 138, entre Belascoaín y Gervasio.
U-5744

SE VENDE REGIO JUEGO DE COMEDOR Renacimiento Italiano, juego de sala antiguo, vitrina magnífica; juego cuarto esmaltado 2 camas. 5a. Avenida esq. 8. Reparto Miramar.

JUEGO DE COMEDOR QUE COSTO $450.00 y juego de sala que costó $200|00 se venden en menos de la mitad de su valor, 23 esq. a M. Edf. Alaska, Vedado. F-2216. Departamento 308.

CUARTO MODERNO $25.00; OTRO 2 cuerpos, con chiforrober: $55.00; otro 3 cuerpos caoba $60.00; comedor y sala: escaparate lunas: $10.00; cama $4; otras piezas sueltas baratas. Maloja 161. San Nicolás y Manrique.

FAMILIA VENDE URGENTEMENTE cuarto 3 cuerpos nuevecito: $35; otro regio: $85; comedor renacimiento: $50; sala: $45; Remington $25; valen doble. Singer ovillo. Escobar 63, San Lázaro y Lagunas.

57 UTILES DE OFICINA

LA CASA GONZALEZ

Burós, bibliotecas, pupitres, sillas giratorias y toda clase de muebles para oficinas.

MUEBLES DE OFICINA VENDO Y COMPRO

Archivos, tarjeteros, Kardex, armarios de acero.

CAJAS DE HIERRO

Sumar calcular, mimeógrafos, adresógrafos.

MAQUINAS DE ESCRIBIR

Compostela 205, entre Progreso y O-Reilly.
O-Reilly 360, entre Habana y Compostela.
Telfs. M-8638 y M-8081

57 UTILES DE OFICINA

VENDO MAQUINA ESCRIBIR «UNDERWOOD» casi nueva. Amistad 462, entre Reina y Dragones, de 8 a 12 y de 2 a 6. Oficina zaguán izquierda.

MAQUINA DE ESCRIBIR UNDERWOOD: se vende barata, modelo 5, (moderna) Informes Telf. FO-3807

MAQUINAS

de escribir, sumar, calcular, adresógrafos, etc. Reparamos y reconstruímos. Servicio certificado. Igualas mensuales. Alquiler. Compra Venta. Cambios. Cintas, papel carbón etc.

TALLERES L. C. SMITH-CORONA
Compostela 360, entre Obrapía y Lamparilla Teléfono A-7743

MAQUINAS ARCHIVOS

BUROS
CAJAS
Pupitres

Materiales de Colegios.
DINERO Y JOYAS
Fluses y capas, a $2.00, procedentes de subastas.

"LA HISPANO CUBA"
Monserrate y Parque Zayas
Telf. A-8054

59 RADIOS

$37.50 R. C. A. VICTOR, RADIO ONDA corta; bombillos metal Ojo Mágico. A todas horas. Sra. Piñero. Santa Teresa entre Calzada del Cerro y Cañongo. 1er. Piso departamento 32.

GENERAL ELECTRIC 10 TUBOS EN lujoso gabinete vendo o cambio por máquinas de coser, escribir, muebles u otros objetos que no sean radios; véalo en Angeles 34 (710) A5-1252

RADIOS EN LIQUIDACION. NUEVOS y usados, Modelos onda corta-larga desde $10.00. Facilidades pago. San Nicolás 305 entre Neptuno San Miguel fondo «La Epoca».

AMPLIFICADORES PARA CINES, audiciones públicas y usos varios, desde 5 watts en adelante. Reparaciones y venta de piezas; compro proyectores con o sin sonido. J. A. Pons. Jesús María No. 19 Telf. A-8267, Habana.

RADIO DE ONDA CORTA Y LARGA en muy buenas condiciones; lámparas y otros muebles; se venden muy baratos en 23 y M Edificio Alaska, apartamento 308 Vedado. F-2216

RADIO PHILLIPS DE MESA, 10 TUBOS, moderno 1938, meses de uso, se sacrifica por venta contado. Aramburu 60, bajos. Apartamento No. 1.

RADIOS PHILLIPS 1939, LA GRAN calidad europea, onda corta y larga desde $4 mensuales. Agencia Philips, en Monte 808, a media cuadra del Mercado Unico. Teléfono A-7435.

VENDO MAGNIFICO RADIO VICTOR, ojo mágico, cerebro mágico toda onda, último modelo. San Miguel 523, altos entre Gervasio y Escobar. Precio: $65.

RADIO R.C.A VICTOR ONDA CORTA y larga de 6 tubos de mueble; muy fino; está completamente nuevo; lo vendo en $30.00. Aguacate No. 57 Sastrería.

60 INSTRUMENTOS DE MUSICA

SE VENDE FLAMANTE PIANO MODERNO de la acreditada marca Stowers teclado de marfil con banqueta; muy barato y con facilidades de pago El Brillante, Aguila No. 513.

VENDO MAGNIFICO PIANO KOHLER Campell. También un Pavo real y un flamenco desecados; propios para museos zoológicos o para adorno. Todo barato. Manrique 608, departamento Nro. 6 a todas horas.

CASI REGALADO VENDO CUALQUIERA de mis dos pianos. Uno de cola Baby Grand; el otro J. L. Stowers, vertical, moderno, casi nuevo. Manrique 59 bajos entre San Lázaro y Lagunas.

LA PREDILECTA

LA CASA QUE NO COBRA LUJO

Gran realización de un enorme surtido de pianos verticales y de cola, de famosas marcas europeas y americanas, a precios increíbles y con absoluta garantía. Traiga experto y se convencerá. Grandes facilidades de pago. Alquiler desde $2.00. También liquidamos cuadros, lámparas, adornos, figuras de bronce y toda clase de objetos de arte propios para regalos.

"LA PREDILECTA"
San Rafael esquina a Oquendo
(al lado del bar)
U-2530

"LA INTERNACIONAL"

De Prado No. 256, frente al «Hotel Sevilla», liquida solo por ests mes pianos de famosas marcas desde $5.00 mensuales, en alquiler desde $3.00. Representantes de «Bluthner» y «Wurlitzer», cuarto cola y verticales alemanes.

AFINADORES

$2.00 SOLAMENTE LE CUESTA AFINAR su piano, poniéndole cuerdas nuevas gratis, siendo pocas las rotas. Reparaciones baratas. Oiga tocar al afinador lindas piezas Oscar, teléfono X-1205.

AFINE SU PIANO POR $3.00 CON toda garantía y seguridad. Manuel Domínguez, afinador mecánico y barnizador de pianos, graduado en la escuela «Vanguard» en New York. Taller de Reparaciones: Dragones entre Prado y Zulueta. Tel. M-3040.

REPARADOR. AFINADOR AMERICANO con la experiencia de las más acreditadas fábricas de pianos de EE. UU., pone a su servicio sus conocimientos a los precios más bajos. Durant, Teléfono A-7877.

61 DE ANIMALES

GALLINAS. — EN LA FINCA «YUMURÍ», en Hoyo Colorado, a seis cuadras del pueblo; se vende una cría de malayas negras.

SE VENDEN EN 8 PESOS POR NO poderlos atender dos chivos y una chiva pura raza Isleña, y tres canarios Hamburgueses blancos. Informan de 8 a. m. a 2 p. m. Real 156 Marianao.

61 DE ANIMALES

VACAS LECHERAS. OPORTUNIDAD Se venden: de raza Holstein y Jersey, paridas y muy próximas todas de primero y segundo parto, abundantes de leche; vacunadas y numeradas, a $40.00. Informes Inclán, Neptuno esquina a Amistad tercer piso, de los Almacenes «Bellita» Oficina, de 9 a 11 a. m.

SE VENDE UNA YUNTA DE BUEYES de primera casi regalada informan en el Telf. FO-1876 y A-7027. Sr. Arias.

SE VENDEN DOS SOBERBIOS CABALLOS criollos de 7 1|2 cuartas de alzada, marchadores. Pueden verse a cualquier hora en la calle 13 esquina a 20 Bejucal. Pablo García.

VENDO CABALLOS FINOS DE PASO y trote. Pasan de siete cuartos. Finca La Luisa Klm. 20 Carretera Central entre Arroyo Arenas y Punta Brava. Sr. Cova.

CANARIOS HAMBURGUESES: CARMINES, rosados, blancos etc. Los únicos en Cuba. Raza pura, salud y canto. Jorge, calle E. Barnet (Estrella) 265, bajos, Habana.

VENDO CACHORROS BULLMASTIN gran tamaño, especiales guardianes y para pelea. Unicos en Cuba de esta raza. Informa Enrique de Llano. Armas esq. a Carmen. Marianao.

VENDO HERMOSO MULO GRANDE propio para todo trabajo. También compro novilla recentina de 4 a 5 libras. A. Márquez, Finca «Cruz», San Pedro, Puinta Brava.

VACAS

Añojas, novillas y toretes. Un caballo de 7 cuartas, véalos Avenida Boyeros y carretera de Vento, antes de Capdevila Ruta 76. Teléfonos: I-6139 y M-2189.

OFRECEMOS PARA LA VENTA VARIOS toros para sementales. Son de pura raza Shorthorn, Aberdeen Angus y Brahman Guzerat (Zebú). Pueden verlos en nuestra finca situada en Loma Tierra kilómetro 20 de la carretera Central. Harper Brothers Concha 109, Habana, Telfs. X-1649 y FO-7342

MULOS

Se venden 30 mulos criollos propios para carros de reparto, para arría, dos mulas para carboneros, una jaca criolla 7 cuartas, una mula de monta, Ayestarán, 15. Teléf. U-1129.

62 OBJETOS VARIOS

SE VENDE UNA CASETA, ARTISTICAMENTE construída, que se exhibe en el Parque Central, Segunda Feria del Libro. Informes J. A de Lázaro, teléfono M-3145

LIQUIDO VARIOS CALENTADORES de agua para el baño. Eléctricos, de gas y alcohol; una bomba de agua y un ventilador de techo. Acumulador con un año de garantía a precio situación. Reina 108 entre Galiano y Rayo.

VENDO VENTILADORES TECHO; fraguas; yunques; moledoras carne 110; molinos café dos en una base; serrotes madera; winches con motor; zincs 6, 9 pies. Informes F-6764.

ACERO FRANCES DE PRIMERA cuadrado y plano vendo 160 quintales a precio de hierro $5.00 quintal. Dirigirse P. Renaud Lamparilla No. 316 Habana.

HUEVAS DE LISA A 60 CENTAVOS la libra, Lisa salada a 8 centavos la libra. Envía Giro Postal a «CASA VALDES» Sagua la Grande. Se sirve cualquier cantidad. Embarque rápido.

SE VENDE: CAJA DE CAUDALES Diebold, doble puerta, a prueba de fuego y robo. Buen estado. Precio: $100. Véala de 3 a 5 p.m. en Galiano 461, bajos entre San José y Barcelona.

ARMATOSTE MODERNO EN BODEGA se vende muy barato, con nevera, luna, barandas con columnas torneadas etc. Av. Los Pinos y Oeste. «Los Pinos». Telf. I-5221. local 1-A. Martínez.

A LA OFERTA MAS RAZONABLE se vende un elevador de comida con aparador de cristal elegante, marca «Otis». Para verse: 4 No. 160 casi esquina a Línea, Vedado; de 9 a 12 y de 2 a 5 p. b.

DENTISTAS: SE CEDE GABINETE completo tres días en la semana a compañero. También vendo un gabinete Ritter. Aguila 506 esquina San José Telf. A-9185.

VENDO BARATISIMO ARMATOSTE moderno, de bodega, con nevera, luna; baranda con columnas torneadas; etc. además dos puertas metálicas, (2.80x3.50) mts. Ave. Los Pinos y Oeste. Teléfono I-5221 Local 1-A. Martínez.

Dinero-Hipotecas

63 SOLICITUD

TOMO 4 MIL PESOS

En primera hipoteca garantía magnífica. Finca de campo en Cuatro Caminos del Chico, Wajay, lado finca General Menocal; si es preciso se traspasa la finca en garantía; con opción volvería recuperar. F. Marín, Empedrado 12, hoy 218. A-7958

SE TOMAN 18.000 PESOS SOBRE 3|5 partes de un condominio. Magnífica colonia de 85 caballerías con muy buena cuota. Informan: F-6707.

$3.000.00 SE TOMAN EN HIPOTECA, al 12% anual con muy buena garantía. Informan: Bufete doctor Suárez Fleites. Aguacate 55. M-2433.

SE TOMAN EN HIPOTECA $5.500 al 9 por 100. Lujoso chalet dos plantas moderno. Reparto Almendares, Vale $14.000. Lavielle, O-Reilly 253, Departamento 1. Telf. A5-5872.

DINERO

No pierda tiempo. Cuando necesite tomar dinero en hipoteca o pagarés, vea a M. Fernández San Ignacio 50. Telf. M-9272 de 2 a 5. Operación rápida y absoluta reserva.

64 OFERTAS

A-6827: DINERO

PIGNORAMOS Y COMPRAMOS

Muebles, joyas, ropas y todo objeto que represente valor. Visite «La Competidora», Gloria 68, esquina a Indio. Telf. A-6827. G. Arango Compañía.

PRESTO DINERO DESDE $500.00 en adelante, en primeras hipotecas. Interés desde el 6 por ciento. No corredores. Telf. A-6836. Campanario 306, bajos, entre Neptuno y San Miguel. Sr. Correa.

DINERO EN HIPOTECA. FACILITO cantidades, para la Habana y sus barrios. A-7348

DOY DINERO EN HIPOTECA AL 7 por 100 anual, cualquier cantidad; operación en 24 horas; también sobre bóvedas; alquileres de casas; condominio; usufructo etc. Alberto Cuervo. edificio Metropolitana 342 M-2808. O-Reilly y Aguacate.

DINERO

Sobre joyas, en todas cantidades
«LA PERLA».
Animas No. 404, casi esq. a Galiano
Telf. A-8222.

65 BONOS Y VALORES

CAJAS RESERVADAS

Las tenemos en nuestras bóvedas construídas con todos los adelantos modernos y las alquilamos para guardar valores de los interesados. En esta oficina daremos todos los detalles que se deseen.

N. GELATS Y COMPAÑIA
105 Aguiar 108 esq. a Amargura

PARA LAS DAMAS

67 PELUQUEROS

PEREZ, EX-PELUQUERO DE «EL Encanto a domicilio; permanentes sin corriente garantizado, $1.50 y $2.00; pelado 30 cts.; dos: 50 cts.; Marcell peinado y tintes y descoloración. U-6002

PACO, EX-PELUQUERO DE «LLORENS», se ofrece a domicilio. Permanentes, Croquinal sin corriente (sin maquinaria ni electricidad), los mejores y garantizados; tintes, melenas, postizos. U-5420

70 INTERES PARA LAS DAMAS

...QUÉ PROTEINAS, NI CARBOHIDRATOS!...
Aceite Refino Balcells

SOMBRERERIA: NO BOTE SU SOMBRERO de uno viejo; un modelo queda nuevo por centavos. Se hacen en tela y luto. Tiño, reformo, plancho, engomo 30 centavos. Celestina, San Rafael No. 355 una cuadra de Ten Cents.

Corte y Costura

$1.50 MENSUAL
ACADEMIA «SANTA TERESA»

Calle 23 No. 1511 (Vedado entre 24 y 26. F-5096. Hágase profesora en tres meses. Desde la primera clase usted podrá cortar sus vestidos por figurín. También clases por correspondencia. Pidan la primera lección, incluyendo 3 centavos para franqueo. Expedimos títulos.

¡FUERA CANAS! OBTENGA HERMOSO color: negro, castaño o rubio, usando tintura «La Favorita». Teñido de cabbelo, $3.00. Estuche, $1.00. De venta en todas las farmacias. Depósito: Virtudes 206. Casa «Pilar» M-9392.

MODISTA

Rosalía Hernández
San Rafael 804, bajos,
esquina a Oquendo
U-3127

Dobladillo de ojo a:
2 cts. vara
Forramos hebillas

Pisados de todos tamaños, bordados, festones y ojetes. Forramos botones

Tenemos mensajeros

PELUQUERIA "ROSALIA"

DE ROSALIA HERNANDEZ
antes «Migdalia»
San Lázaro No. 1002, esq. a Hospital
U-6364

Arreglo de mano	$0 20
Croquinol desde	1 00
Permanentes de $1.00 $2.00	$3 00
Cejas	0.20

Lavado de Cabeza
Peinado artístico

$1.00

Señoras

Con un peso comprarán un vestido de moda en casa de Josefina. No pague lujo y vista bien. Señorita: evite gastos innecesarios y alquile su traje de novia completo en casa de Josefina, Neptuno 525, altos. Telf. U-6252.

¡¡ ATENCION !!!

Señora: Si su valiosa piel requiere un examen general: curarla, limpiarla como si desea transformarla, las señoritas **Mazzotti-Rivero**, por los años de experiencia, le dejarían a Ud. satisfecha. Precio de situación. S. José No. 614. 2o. piso. Telf U-6026.

MODISTA SOMBRERERA VESTIDOS señoras, niñas; ropa interior; copio modelos, entallo y moldes a medida sombreros hago, limpio, reforma y tiño. Precios módicos. Carmen 307 entre Esperanza y Vives.

VELLOS

Extirpación definitiva de los vellos de la cara, muslos, piernas, etc. Tratamiento garantizado. Sra. Alexander, calle Tercera número 405, entre Dos y Cuatro, Vedado.

CORTE MODERNO NACIONAL

SISTEMA MENDEZ, OFICIAL

Reconocido de utilidad para la enseñanza pública. Su autora y directora, señora Méndez, garantiza la enseñanza por este modernísimo método. En poco tiempo puede hacerse experta profesora. Desde las primeras clases confeccionará sus vestidos por figurín. Se admiten medio internas. Clases diarias a domicilio y correspondencia, también por ajuste. Academia Central: Campanario 304 esq. a Neptuno. Moldes a medida. Se cortan y entallan vestidos. Especialidad en abrigos y trajes sastres. Moralidad.

ENSEÑANZAS

75 PROFESORAS - PROFESORES

TODO POR $6.00 ORTOGRAFIA práctica; aritmética; cálculo mercantil; taquigrafía Pitman; mecanografía; piano; corte; tejidos y canto. Dos clases semanales 2 horas. Por escrito con número, teléfono Obrapía Nro. 459

APRENDAN FRANCES E ITALIANO pronto; método fácil, sencillo, moderno. Clases a domicilio y en su casa. Precios módicos. Martiny teléfono F-3515 de 12 a 2

GARANTIZO USTED HABLARA INGLÉS pronto. Clases individuales, Gramática, lectura, dictado comercial, especialidad para sostener conversación. Preparo para viajes y exámenes. Competente profesora americana. Campanario 454 altos.

JOVEN Y COMPETENTE PROFESORA daría clases en horas libres, Ingreso, Asignaturas de Bachillerato. Inglés (Título de Universidad Americana). Repaso de los programas del Instituto. Experiencia. Telf. M-3575.

PROFESOR GRADUADO EN MADRID y París. Clases a domicilio. Primera y segunda enseñanza. Preparación general elemental y superior, Preparatoria para Instituto. Teléfono M-3432

APRENDA POR CORREO. HAGASE Tenedor, Contador, Auditor, Taquígrafo, Corresponsal, Agrimensor. Asignaturas Bachillerato. Mejor que enseñanza oral. Enseñamos o no cobramos. Pida folleto gratis. Instituto Mercantil. Apartado 1402. Habana.

75 PROFESORAS - PROFESORES

ESTUDIO VOCAL M. GRANOWSKA. Calle 16 y 23. Edificio Menéndez. Cultura de voz y repertorio. Clases individuales y en grupo. Ver de 7 8.

ENSEÑANZAS. CLASES DE INGLES y de francés por competente profesora inglesa. Exclusivamente a domicilio. Referencias. Llame al Telf. M-8011 por las mañanas de 11 a 12. Apartamento 410.

PROFESORA DE INSTRUCCION: clases a domicilio y en su casa; prepara exámenes. Especial para niños poco estudiosos y personas mayores que quieran aprender ortografía y aritmética práctica M-8734 Chacón 165.

MAESTRA DE INGLES SE OFRECE para dar clases en colegio o a domicilio. Teléfono M-9551 de 9 a 12.

PROFESORA DE INGLES E INSTRUCCIÓN a domicilio he trabajado en buenos colegios y tengo recomendaciones de los mismos. Precio especial viniendo a la casa! Telf F-3261

INGLES. PROFESOR AMERICANO con títulos de dos Universidades; Ex-Catedrático Instituto Militar. Método práctico, rápido, moderno. Duncan Thomas. San Rafael 37, alos. Departamento 2. M-2645.

MATEMATICAS - CONTABILIDAD

Taquigrafía. Mecanografía, otras asignaturas. El Instituto Comercial de la Habana le ofrece a usted cursos de Ingreso a la Universidad y otras escuelas. Calle 12 esquina 23, Vedado. F-3758.

"INSTITUTO CUBA"

Gran Colegio y Academia Nacional Cubano.—Educación Integral.
Lealtad. 160, casi esq. Virtudes. Teléfono A-9291.

Autorizado para expedir Certificados de Octavo Grado con validez oficial. Bachillerato, Comercio, 1a. Enseñanza, Estudios Especiales. Clases diurnas y nocturnas para ambos sexos. Profesorado Ttitular, dos Catedráticos para cada Asignatura. Su visita nos honra, nos recomienda. INTERNADO. EXTERNADO.

PROFESOR GRADUADO EN LA Normal Central de Madrid. Clases a domicilio de Ingreso, Taquigrafía Pitman, Mecanografía al Tacto, etc. Sistemas didácticos novísimos. Señor Pedrós. Teléfono M-8893.

ESCUELA DE BAILE

Exclusivamente bailes de salón, Son Rox. Tango etc. Se garantiza la enseñanza. Ismael Servelló. Cárdenas. No. 51, segundo piso.

76 COLEGIOS

Colegio Santa Teresa

INGRESO AL BACHILLERATO

Enseñanza en Inglés y Español. Primera Grado: $1.50. Segundo $2.00. Tercero y Cuarto $3.00. Quinto y Sexto: $4.00. Séptimo y Octavo: $5.00. Autorizado para expedir certificados de Octavo Grado para ingresar en Normales, Institutos; Hogar etc. Taquigrafía, Menacografía, Ortografía, Inglés; Correspondencia Comercial. Corte y Costura y Labores. Pida prospecto. Calle 23 No. 1511 entre 24 y 26. Vedado. F-5096.

ESTUDIE POR CORREO

La academia «Rabiña», en Neptuno 414, esq. a Manrique, altos. M-7849, tiene organizado clases por correspondencia desde hace años, habiendo prestado gran beneficio a aquéllos que tiene deseo de prosperar. Estudie las asignaturas siguientes: Taquigrafía, Mecanografía, Teneduría, Cálculos Mercantiles, Gramática, Ortografía, Procurador, Química industrial. Inglés, Francés, etc. Informes: **Academia «Rabiña», Neptuno, 414, esquina a Manrique. Telf. M-7849.**

"SAN ELOY"

Colegio y Academia Fundado en 1907. Primera y Segunda Enseñanza: Preparatoria, Bachillerato. Comercio, Idiomas, Cultura Física, Cursos preparatorios especiales. Admitimos pupilos y medios pupilos y externos. Quinta Menocal, Samá 31, Marianao. Telf FO-7402. Pida Prospectos.

COLEGIOS AMERICANOS

Al alcance de todas las fortunas. Catálogo e información gratis. Profesor Richardson. American Schools Bureau. Manzana de Gómez número 514. Telf. A-9798

"BRAVO"

COLEGIO-ACADEMIA

Autorizado para expedir certificados de octavo grado con validez oficial. Colegio Academia para cusar todos los grados de la Primera Enseñanza. Autorizado para expedir Certificados para ingresar sin examen en Normales, Hogar, Institutos etc. Clases diurnas y nocturnas para ambos sexos. Profesores graduados y especializados. Servicio de Omnibus a domicilio. Cursos especiales para el ingreso en las Escuelas de Ingenieros. Comercio, Normales, Institutos. Cadetes, Aviación; Taquigrafía; Mecanografía; Inglés; Correspondencia. Teneduría; Contabilidad. Prácticas de oficina. Cuota muy módica. Neptuno y Lucena U-2627. **Cursos especiales para el ingreso en la Escuela de Ciencias Comerciales.**

77 ACADEMIAS

GREGG ACADEMY

ACADEMIA

Taquigrafía, Mecanografía, Inglés y Comercio. Bachillerato y preparatoria. Teneduría. Geometría. etc. Profesor Richardson, director. Manzana de Gómez 514: A-9798

HAVANA BUSINESS ACADEMY

Innecesario estudiar comercio en el Norte. Tenemos especialistas americanos y sistema de enseñanza procedentes de los mejores Business Schools. También ofrecemos asignaturas en español: Mecanografía, Taquigrafía Pitman y Gregg, Contabilidad e ingreso Escuela Ciencias Comerciales, cursos correctivos de Ortografía, Aritmética, Caligrafía, etc. **El mayor centro privado para enseñanza del Inglés, con 30 clases diurnas y nocturnas. Primera Enseñanza en Inglés. Omnibus. Línea 357. F-3043. Sucursal en Neptuno y Amistad. A-6033. Solicite prospectos.**

ACADEMIA DE IDIOMAS ROBERTS Malecón 353. Teléfono M-2124 ¿Desea usted aprender inglés? Compre el método Roberts. Se recomienda por sí solo! Distinción. Eficiencia. Garantía. Cuarta edición: $2.00.

ACADEMIA RABINA

NEPTUNO Nro. 414 (ALTOS)
ESQUINA A MANRIQUE
INGRESO A LAS ESCUELAS DE COMERCIO

Clases individuales, Francés, Inglés y Teneduría. Taquigrafía «Pitman» y «Gregg», Mecanografía, Correspondencia y Aritmética Comercial; TAMBIEN CLASES POR CORRESPONDENCIA Ingreso en Escuelas de Ingenieros, Arquitectos y Comercio. Servicio de ómnibus y de internos. Pida prospectos. Expedimos títulos y proveemos de empleo a nuestros graduados.

OBSEQUIO DE LA ACADEMIA DE COMERCIO

Luis B. Corrales. Establecida en 1889. Enviando $0.15 en sellos recibirán mi Aritmética Mercantil. Enseñamos Teneduría de Libros, Taquigrafía e Inglés. La Mecanografía $1.00 al mes. Nuestros Títulos los más solicitados. Lealtad 567 entre Salud y Dragones. Telf. A5-1632.

INTERES GENERAL

Suyo para mejores digestiones Aceite Refino BALCELLS

AVISO DE ECONOMIA: SUS TRAJES viejos; los arreglo o reduzco para sus hijos. Igual a medida. Sastre con garantía. Precios de situación. Voy a domicilio. San Nicolás, 155, teléfono A-7095. González.

SE HABREN POZOS ARTESIANOS de 8 a 20 pulgadas sistema alemán para informes dirigir correspondencia a A. Collazo San Lázaro 464 5to. piso.

URIBE

Agua Mineral

La mejor agua para su estómago, según análisis del Laboratorio Nacional. El mejor servicio. Pedidos Teléfono XO-1515.

ALQUILERES

79 HOTELES

HOTEL CENTRAL SAN RAFAEL Y Consulado habitaciones con baño, con sucursal Línea 902 esq. a 6 Vedado, pudiendo almorzar en el hotel para darle mayor comodidad por el mismo ajuste.

HOTEL "CANADA"

Restaurant, Villegas y Tejadillo, dos cuadras Prado, tres Parque Central. Residencia para familias estables. Habitaciones agua caliente, elevador, cocina moderna, todo el servicio desde $26.00 mensuales.

HOTEL «QUINTA AVENIDA» ZULUETA y Dragones. Alquilo departamentos con vista a la calle para matrimonio $35. 40. con baño 45, $50. Excelente comida. Teléfono: M-2078.

HOTEL COLONIAL

SAN MIGUEL, 254

Esquina a Galiano. Habitaciones y apartamentos con baño privado y muebles modernos. Magnífico comedor con carta. Elevador día y noche. Precios especiales para huéspedes por mensualidades Confort y moralidad. Teléfono A-6958.

HOTEL Y RESTAURANT «LAS TULLERIAS»

Monserrate 91 ntre Lamparilla y Obrapía. M-1792. Hospédese y coma sabroso en el hotel «LAS TULLERIAS». Pida lo especial de la casa, un «Table D-Htel».

HOTEL "IDEAL ROOM"

Prado 93B, (Por Pasaje)

¿Desea vivir en casa tranquila, mejor uue n su propia casa? Visit esta gran casa, aunue sea por curiosidad. Por adentro, la mejor. Si hace poco usted la visitó y no encontró habitación, vuelva a visitarla, hay habitaciones disponibles. Visite esta casa y así verá su patio andaluz, de hace poco. Se construyó el mejor, sin duda. Precios los más económicos. Se exigen referencias de moralidad y pagos.

HOTEL "ROMA"

O-Reilly y Aguacate. M-6944

Herederos de L. Delgado Vda. de Franchi. Situado en el centro de la ciudad. Hermosas habitaciones y apartamentos muy frescos, baño privado. Excelente comida en el Roof.

HOTEL HANABANA

Neptuno, Prado, San Miguel y Consulado, entrada por Neptuno. Magníficas habitaciones y departamentos. Precios especiales a familias estables. Inmejorables comidas. Teléf. A-9041.

HOTEL "ALCAZAR"

Tiene este hotel amplias y muy ventiladas habitaciones todas con baño privado, teléfono y elevador a todas horas, sus precios son económicos haciéndose arreglos especiales por meses a familias estables incluyendo un exquisito servicio de comida. Cárdenas No. 209.

HOTEL "VEDADO"

CALLE 19 ESQUINA A M.

Residencia excelente, que reúne excepcionales condiciones para vivir con toda comodidad. Frecuente y fácil comunicación con la ciudad y repartos. Esmerado servicio. Comida criolla, española y americana. Teléf. F-6631.

HOTEL RENO

Aguila 558, Habana (2 cuadras del Capitolio). Fije su residencia en este confortable hotel. Precios moderados. Baño privado, agua caliente, elevador día y noche. Deliciosa comida.

HOTEL "ANDINO"

San Lázaro 496, esquina a M. U-2553. Unico en su clase. Moderno, céntrico, amplio, fresco, saludable, frente Universidad. Conviene para los que necesitan vivir cerca de los hospitales Calixto García o Mercedes. Habitaciones con baño privado, balcón, hermosa vista, con tres excelentes comidas: 45 pesos, matrimonio. Una persona desde 28 pesos. Clientela escogida. Pensión completa para huéspedes del interior. Precios sin competencia. Esmerado servicio en mesas separadas.

HOTEL «INTERNACIONAL». FRESCOS y amplios departamentos; agua caliente en los baños; habitaciones amuebladas; excelente comida; esmerado servicio matrimonios; desde $35 en adelante; una persona desde $25 en adelante. Tejadillo 60 Telf. A-9958

HOTEL «VANDERBILT»

Situado en la Loma de la Universidad Nacional, amplias y lujosas habitaciones con el baño privado, agua caliente y fría en abundancia. Esmerada atención. Neptuno 1223.

HOTEL «SANTA FE», S. A.

Amistad número 309 (altes 61) entre San José y San Rafael. Lo más céntrico de la Habana, próxima al Capitolio, teatros y principales tiendas. Telf. M-7589. Grandes frescas habitaciones. Excelente comida. Precio moderados. Se exige moralidad.

«HOTEL ALAMAC». — RESIDENCIA para familias; habitaciones con baño interior; magnífica comida; elevador día y noche. Precio económico. Telf. A-8002 Galiano 308 esquina a Neptuno.

HOTEL BIARRITZ RESIDENCIAL

Prado 519 frente al Capitolio, para matrimonio sin niños exclusivamente. Hermosas y ventiladas habitaciones con baño privado y closets. Lujoso roof garden y cocina moderna. Comida a la carta. Elevador día y noche. Confort y limpieza. Estricta moralidad.

Hotel Roosevelt

AMISTAD Y SAN MIGUEL

$55.00 Matrimonios con tres excelentes comidas mensuales.

Apartamentos para familias, todos con baño privado. Elevadores día y noche.

ALQUILERES

79 HOTELES

THE SAVOY

F y Quince. Vedado
Telf. F-6616

Situado en un lugar alto del Vedado, con fácil y frecuente comunicación con la ciudad y repartos. Rodeado de jardines, con 600 metros de hermosos portales. Las habitaciones tienen ventilación directa, teléfono, baño privado, con agua fría y caliente. Precios moderados, incluyendo tres excelentes comidas. El servicio en mesas separadas, para cada familia.

"TROTCHA"

En lugar más céntrico del Vedado. Amplias y frescas habitaciones, con y sin comidas, a una cuadra de los baños de mar, tranvías y ómnibus. Calzada y Dos, Vedado. Telf. F-2383.

80 CASAS DE HUESPEDES

HUESPEDES: PRADO No. 22 AM- plias y ventiladas habitaciones con balcón a la calle agua abundante; buena comida. Moralidad. Matrimonios desde $38.00. Visítenos.

GALIANO 463, ALTOS, ENTRE SAN José y y Barcelona. Magnífica habitación, balcón, con lavabo y baño agua caliente; comida exquisita. Precios reducidos. Casa moralidad. M-8857.

CASA DE HUESPEDES. CONSULA- do No. 112 (altos). Se alquilan habitaciones y departamentos con baño privado acabados de pintar y servicio completo. Moralidad absoluta. M-8561 y A-9538.

ANGELES 56 ALTOS ENTRE ES- trella y Maloja. Amplias y frescas habitaciones; baño agua fría y caliente. Comida excelente. Precios módicos. Absoluta moralidad.

HUESPEDES: HABITACIONES VEN- tiladísimas, lavabos agua corriente, baños calientes, moralidad; comida exquisita; manteca chicharrón; aceite español «Balcells». Admito socio habitación (baratísimo); punto: lo más céntrico. Galiano 412, principal.

CASA DE HUESPEDES «LA ISLA», Monte 213, por Factoría. Ezclusivamente para personas de moralidad. Habitaciones con balcón y baño. Edificio moderno. Precios reducidos. Teléfono A-9210.

CASA DE HUESPEDES. CONSULA- do No. 112. Se alquilan habitaciones y departamentos ventilados, acabados de pintar con servicio completo, agua fría y caliente. Moralidad absoluta. Teléfono M-8561. A-9538.

GALIANO No. 404, ALTOS DEL CA- fé La Isla: Alquilo apartamento con dos habitaciones, baño y balcón, en la misma una habitación con balcón exquisita comida; estricta moralidad.

CASA HUESPEDES GALIANO 455 entre San José y Barcelona. Habitaciones espléndidas, con lavabo agua fría y caliente; con o sin muebles; solo con asistencia; moral absoluta; M-2380.

CASA HUESPEDES LA REPUBLICA Aguila 559, esquina a Barcelona, teléfono A-6639 habitaciones y departamentos con agua corriente todo; excelentes comidas. Se admiten abonados al comedor. Precios económicos.

CASA DE HUESPEDES: TURIS, Manrique 611, entre Reina y Salud. Telf. A-6388. Hermosas habitaciones, vista calle e interiores. Matrimonio: $35.00. Individuales: $20.00. Abonados al comedor $13.00.

RESIDENCIA «SANTA ANA», ES- pléndidas habitaciones con baño privado y balcón a la calle, toda asistencia. Campanario esquina a Concordia. Teléfono M-9551.

CASA DE HUESPEDES «LA MA- tancera». Reina número 219 esq Manrique. Teléfono A-0238. Se alquilan amplias habitaciones con vista a la calle con o sin baño, agua fría y caliente; a precios muy reducidos. Comida española y criolla.

81 CASAS DE COMIDAS

RESTURANT EN SU HOGAR. SER- vimos comida a domicilio corta, larga distancia, 5 platos, posttres diarios. 1 persona 50; 2 personas 70 3 personas $1.00. 13 y B. Vedado F-4176.

CASA PARTICULAR REPARTE CO- mida variada a reducido número de familias. Artículos primera: Aceite Balcells; Manteca chicharrón. Domingos: pollo. Precios: 1 persona, 40 cts.; dos: 60. Telf. A-7146

COMIDA DE CASA PARTICULAR; cts.; 50, 60, 80 y $1.00. Pagos adelansirvo cantinas, una persona, 40 tados. No se sirve menos de un día de comida. San Francisco 263 bajos. Telf. U-2690

SERVIMOS COMIDA A DOMICILIO para dos personas, 60 cts.; tres, 90; Informes: Café Ten Cents. Suárez 12, hablar con el cocinero.

82 APARTAMENTOS

APARTAMENTO MODERNO, VIS- ta piscina, dos cuartos, sala, baño, cocina, con o sin garage, 19 No 960 entre 8 y 10. Informan Clínica Cardona F-5318.

EN 14 PESOS SE ALQUILA UN apartamento con o sin asistencia en el punto más alto de la Víbora al lado del Comercio Gustavo y González, Quinta Villa Rosa, I-6279.

OFICINA O PROFESIONAL

Prado 314 esq. Virtudes, primer piso elegante apartamento frente Prado. Informan oficina primer piso A-6059.

SALA SALETA. SE ALQUILAN juntas o separadas; propia para oficina; consulta o vivienda; familia de moralidad| Concordia 867 moderno, derecha.

18 PESOS ALQUILO APARTAMEN- to bajo, de dos habitaciones; cocina y baño moderno, con calentador, Blanco 115 entre Trocadero y Animas, completamente independiente. Se piden informes de moralidad.

APARTAMENTOS DE LUJO

Acabados de construir. Lo más moderno y lo más céntrico. Ideal para matrimonio. Galiano 205, entre Virtudes y Concordia. Informan Teléfono F-3317, y en el apartamento número 1 del edificio.

SE ALQUILA APARTAMENTO INTE- rior calle 17 Nro. 1411 entre 26 y 28 Vedado, sala; dos cuartos, comedor, baño y cocina $15.00| Telf. F-2736

APARTAMENTO CON LUZ, SALA Y cuarto grandes, con ventanas calle 14 pesos, habitación grande muy fresca con luz 7 pesos. Puerta Cerrada No. 64. Habana. Dueño Teléfono A5-2491.

LOMA DEL MAZO. LINDO APAR- mento alto con o sin asistencia. Bello panorama. Intercambio de referencias. Vista Alegre 221. Telf. I-3477.

CALLE K, No. 107, ENTRE 9 y 11; Vedado. Apartamento alto (tercer piso) con sala, gabinete, terraza, dos habitaciones de dormir, baño intercalado, hall, comedor, cocina, pantry, cuarto y servicios de criados. Informes: en los bajos (Botica).

COMPROMISO, 310, LUYANO, AL- quilo apartamento de $12, con todos los servicios independientes, agua abundante; tranvía y ómnibus a dos y media cuadra.

ALQUILERES

82 APARTAMENTOS

J ESQUINA 21, ENTRADA VEDADO Alquílase apartamento muy fresco y con gran vista. Sala, dos cuartos, comedor, hermoso baño completo etc. Véalo hoy. Informes Encargado.

SE ALQUILAN APARTAMENTOS claros, ventilados, con servicios, a precios rebajados con y sin muebles con y sin comida, por abono y a la carta; agua siempre fría y caliente; casa orden y aseo. O-Reilly 209 entre Cuba y San Ignacio.

BUENOS APARTAMENTOS CON TO- dos sus servicios completos se alquilan en casa de moderna construcción, San Rafael 37 altos, entre Galiano y San Nicolás.

FRESCO Y CLARO APARTAMENTO sala; habitación; cocina; baño; rodeado espacioso jardín; A entre 10 y 12 Almendares $14.00. Llave: Apartamento No. 8. Informes: F-3055.

ZULUETA 652 ENTRE GLORIA Y

Apodaca. Se alquilan cómodos apartamentos con servicio completo, a precios económicos. Llave e informes: El encargado.

ESPLENDIDA SALA Y GABINETE balcón calle, propia profesional, oficina comisionista. Buena presentación. Neptuno 162 altos frente cine «Encanto». Casa tranquila. Moralidad absoluta. Pedimos referencias.

SE ALQUILA UN APARTAMENTO para primero de mes, matrimonio sin niños. Cárdenas 60 segundo piso, esquina Corrales Telf. A-6317.

EDIFICIO URSULINAS
EGIDO ESQUINA A SOL

Casa de apartamentos modernos, propios para matrimonios o reducida familia, con servicios sanitarios completos; luz, agua caliente y fría; situados en lo más céntrico de la ciudad, con espléndidas vías de comunicaciones para toda la capital e interior de la República.

INFORMES EN EL MISMO
PRECIOS MODICOS
Apartamento bajo Nro. 1.

APARTAMENTOS MODERNOS MUY frescos una y dos habitaciones; sala; comedor; cocina; magnífico baño; completo. Elevador. Neptuno 634 (antes 170 entre Escobar y Gervasio.

APARTAMENTO INDEPENDIENTE azotea, se alquila Animas 409, entre Galiano y San Nicolás a matrimonio solo o corta familia. Se ezigen referencias.

$20.00 Y $26.00 VILLEGAS No. 55, Edificio de apartamentos para familias, cada uno de sala; dormitorio; baño y cocina. Informes en la misma y Bufete de Arellano M-3936.

SE ALQUILA UNA SALA AMPLIA en Crespo 255, altos, propia para matrimonio u hombres solos; tienen todos los servicios.

SE ALQUILA UN APARTAMENTO, dos habitaciones, baño intercalado y cocina de gas, entrada independiente. Figuras No. 260, primer piso entre Monte y Corrales. Informan en la misma. $16.

15 Y 20 VEDADO. — ELEGANTE

apartamento moderno. Sala, comedor; dos grandes habitaciones, lujoso baño, cocina. Informes los bajos. Todas horas.

SE ALQUILA EN 4 No. 160, CASI ES- quina a Línea, Vedado; pequeño apartamento bajo: sala, comedor, cocina y habitación con servicio. Precio con luz: 16 pesos.

EDIFICIO ARECES, PRADO 106. SE alquila un apartamento de tres piezas; pantry y baño completo; también habitaciones con baño y en la azotea una habitación para hombre solo.

E. ESQUINA A 29

Cómodos y amplios Apartamentos modernos acabados de construir: sala; comedor: tres cuartos dormitorios, etc. Informa el encargado. Hay garage.

HOTEL DE APARTAMENTOS
8 y 19
1, 2, 3 y 4 cuartos, cocina Frigidaide
GARAGE
RESTAURANT
PISCINA
Grandes reservas de agua

ALQUILO APARTAMENTO C. SE- rafines 155, sala, dos habitaciones, baño, cocina y patio. Monte 712. Teléfono M-3216.

OFINCINAS MODERNAS. SAN IG-

nacio 313, altos. Renta mensual reducida, desde $14.00 a $25.00. Luz y servicio de limpieza. Informa: J. Balcells y Cía. San Ignacio 315. Telf. A-2191.

EDIFICIO «AGUIAR». INDUSTRIA 166. Modernos Apartamentos 2 habitaciones y baño completo; luz; teléfono; agua caliente y ascensor todas horas. Sólo personas de absoluta moralidad.

83 DEPARTAMENTOS

ALQUILO A FAMILIA QUE NO sean más de tres personas mayores, departamento de sala y habitación grandes con servicio completo privado, con su patiecito, todo azulejeado, no hay nada igual en higiene, fresco y buen gusto. Hospital 611 entre San José y Valle.

SE ALQUILA UN DEPARTAMENTO en casa particular de 2 habitaciones grandes y frescas; baño al lado; local para cocinar San Lázaro 203 2o. piso. entre Aguila y Blanco.

SE ALQUILA UN DEPARTAMENTO con dos balcones a la calle en Oquendo 304 entre San Miguel y San Rafael, altos. Precio: $15.00

ALQUILO DEPARTAMENTO DE DOS habitaciones céntrico, tranquilo, fresquísimo a hombres solos o matrimonio, sin niños. Informan «La Mercantil» Monte 107.

COMPOSTELA 508

Entre Muralla y Teniente Rey, al lado de San JJuan Bosco, amplios departamentos y habitaciones de $9 a $18. Referencias.

84 HABITACIONES

SE ALQUILA UNA HABITACION AL ta con luz, agua corriente muy ventilada propia para hombres solos. Zequeira No. 61 entre Romay y San Joaquín.

CASA PARTICULAR CERCA UNI- versidad alquila habitación a estudiantes precios módicos, teléfono y agua a toda hora. Valle 261 segundo piso, entre Mazón y Ronda.

HABITACIONES VENTILADISIMAS lavabos agua corriente, baños calientes; moralidad; comida exquisita; manteca chihcarrón; aceite español «Balcells». Admito socio habitación (baratísimo). Punto lo más céntrico. Galiano 412 principal.

COMPOSTELA 459 ENTRE TENIEN- te Rey y Amargura amplia ventilada habitación con o sin comida. precio económico. Véala y alquilará.

SE ALQUILA UNA HABITACION con su terraza para primero de mes a matrimonio sin niños. Cárdenas 60. 2do. piso casi esquina a Corrales. Teléfono A-6317.

REGIA HABITACION EN LO ME- jor del Vedado, con toda asistencia. Teléfono F-7071.

MALECON 357 ALTOS, ENTRE SAN Nicolás y Manrique. Excelente casa de familia. Tranquilidad absoluta y mucho orden. Comidas muy sanas. Se exigen referencias.

SE ALQUILA EN CASA PARTICU- lar grande y ventilada habitación agua caliente y fría a todas horas. Precio once pesos. Amistad 204 último piso. Casi esq. a Neptuno.

ALQUILERES

84 HABITACIONES

CEDO CONFORTABLE HABITACION con balcones con toda asistencia a matrimonio o señoras honorables. M, esquina a Línea, segundo piso del restaurant, por M. Módica cuota.

CASA FAMLIA MORALIDAD AL- quilan dos cómodos cuartos hombres solos; con o sin comida cerca Universidad. Precio s módicos. Hospital 457 altos entre Neptuno y San Miguel.

EN CONSULADO 67 CASA DE FAMI- lia de moralidad se alquila una habitación con todo servicio.

EN PRADO 158 (MODERNO) CASA de familia de moralidad, se alquila una habitación con todo servicio. Hay teléfono.

SE ALQUILA HERMOSA HABITA- ción anexa al baño, único inquilino. Malecón No. 407, entre Manrique y Campanario. Teléfono M-6502

PROXIMA AL P. CENTRAL SE AL- quila bonita habitación a hombre solo; hay teléfono. San Juan de Dios Nro. 211, 2o piso, alto, entre Villegas y Monserrate. Favor no molestar en el 1er. Piso.

SE ALQUILAN HABITACIONES ES- pléndidas con lavamanos; balcón a la calle; siempre hay agua; baratas. Lamparilla 352 esquina Aguacate.

HABITACION, UNICA EN AZOTEA, con servicios independientes, agua abundante, comida exquisita, manteca chicharrón, aceite español Balcells; estricta moralidad. Admito socio habitación (baratísimo). Punto inmejorable. Galiano 412.

SAN LAZARO 203, ENTRE AGUILA y Blanco, se alquila amplia y ventilada habitación con luz y balcón a la calle. Informan en la misma.

SE ALQUILAN HABITACIONES CON o sin muebles en la calle O No. 14, lo mejor del Vedado. También a petición comidas. Se exigen referencias.

HONORABLE FAMILIA ALQUILA hermosa habitación con toda asistencia a señoritas o matrimonio sin niños en K, No. 306, altos entre 17 y 19 a cuatro cuadras de la Universidad. Se cambian referencias.

HABITACION $10, AMPLIA, VENTI- lada y la cocina; casa particular; único inquilino; agua caliente. Neptuno 814, altos, entre Oquendo y Marqués González. Educación. Moralidad. No radios.

SE ALQUILAN HABITACIONES PA- ra hombres, a precios reducidos, con y sin muebles y buena comida si la desean por abono y a la carta; Moralidad y aseo. O-Reilly 209, entre Cuba y San Ignacio.

HABITACION GRANDE, CLARA CA- sa moderna, decente, gran baño anexo; referencias. Reina 202. Teléfono M-3474.

SE ALQUILAN DOS HABITACIO- nes juntas o separadas en casa de familia. Se piden y dan referencias. Aguila 506; 3er piso entrando derecha.

CORRALES 12, ALTOS, ENTRE ZU- lueta y Egido; se alquila espléndida habitación vista a la calle, muy fresca; agua abundante; hay teléfono.

CASA DE FAMILIA PARA ESTU- diantes. La más cercana a la Universidad; magníficas habitaciones a precios módicos. Estricta moralidad. Avenida de la Universidad esq. a K. Telf. F-3600. Informan en los bajos.

SE ALQUILAN 2 HERMOSAS HABI- taciones con toda asistencia; agua caliente y teléfono; vista a la calle en Morro 9, altos, entre Cárcey y Genios

SEÑORA EXTRANJERA ALQUILA una habitación N y San Lázaro; edificio Morales primer piso apartamento 4, hay teléfono.

EDIFICIO «CUBA» SEIS PISOS.

Empedrado No. 42 antiguo. 360 moderno, entre Habana y Compostela. Se alquilan amplias y ventiladas habitaciones, muy baratas, elevador, lavabos, luz toda la noche. Orden y moralidad. Telf. M-5113.

HABITACIONES AMPLIAS Y BARA- tas se alquilan en el mejor lugar de la Habana, Galiano 68 altos de «La Opera» entre Neptuno y San Miguel.

BUENAS HABITACIONES CON TO- dos sus servicios completos, se alquilan en casa de moderna construcción, San Rafael 37 (altos), entre Galiano y San Nicolás.

SE ALQUILA MAGNIFICA, FRESCA habitación anexa al baño, balcón a la calle, casa seria, cerca Secretaría Sanidad y Justicia. Belascoaín 551 altos esquina Jesús Peregrino.

SE ALQUILA HABITACION GRANDE con lavabo de agua corriente a personas decentes que no cocinen ni tengan animales. Hay Teléfono. Campanario No. 306 (bajos) entre Neptuno y San Miguel.

SE ALQUILA UNA HABITACION MO derna con luz, lavabo de agua corriente y balcón a la calle, en Galiano 560, altos de El Brazo Fuerte. Precio $13.00. Informan en la tienda. Casa de absoluta moralidad.

ALQUILO AMPLIA HABITACION EN casa particular, agua a todas horas. San Miguel 517 entre Gervasio y Escobar altos.

COMPOSTELA 508

Entre Teniente Rey y Murolla amplias habitaciones y departamentos de $8 a $18. Referencias.

EN CASA DE FAMILIA RESPETA- ble se alquila una habitación alta y ventilada para hombre solo o matrimonio solo en $10. San Nicolás 313 altos entre Neptuno y San Miguel.

SE ALQUILA UNA HABITACION amueblada en casa particular único inquilino con agua abundante todo servicio $30 sin comidas $15 a persona sola. Referencias U-5373.

NEPTUNO 162 ALTOS, FRENTE AL cine «Encanto». Habitaciones espléndidas para personas decentes. Cámbianse referencias. Casa tranquila. Hay teléfono. Buen servicio. Pocos inquilinos.

EN CASA PARTICULAR SE AL- quila una habitación con o sin muebles agua caliente y fría en Oficios 258 altos. Telf. A-8022

VEDADO LINEA 901 ESQUINA 6, (casa con palmas) familia honorable, alquila hermosísima habitación, con magnífico baño propia 3 a 4 personas. Esquina brisa. Absoluta tranquilidad. Cambiamos referencias. Teléfonos F-5623 F-3569

NEPTUNO 357, 2o. PISO, ENTRE GA- liano y San Nicolás; familia alquila la espléndida habitación anexa baño; toda asistencia; solamente a caballero o señora. Se exigen referencias.

ALQUILO HERMOSA HABITACION a señoras o señoritas solas en casa particular $9. Unico inquilino. Neptuno No. 953 bajos entre Aramburo y Hospital.

LINDA HABITACION UNICO INQUI- lino alquílase a caballero s o señora sola; agua siempre; económica y moralidad. San José 671, bajos, entre Gervasio y Belascoaín.)No hay cartel.

NEPTUNO 360 FRENTE LA EPOCA alquilo espléndida habitación balcón calle para dos compañeros; otra para matrimonio espléndida con toda asistencia muy buena comida; precios económicos; sólo personas decentes. Telf. M-1331.

CASA PARTICULAR ALQUILA HA- bitación balcón a la calle con o sin muebles. Belascoaín 410 Telf. U-1262.

PRADO 565 FRENTE CAUITOLIO. Alquilan habitaciones amplias ventiladas, lavamanos dentro agua abundante a todas horas; precio de situación. Informan primer piso.

NEPTUNO 410 ALTOS, ENTRE SAN Nicolás y Manrique, casa de familia, alquila una habitación vista a la calle toda asistencia agua fría y caliente. teléfono.

SAN LAZARO 1.105 ENTRE INFAN- ta y San Francisco. Se alquila habitación con balcón o interior. Casa de familia.

ALQUILERES

84 HABITACIONES

SE ALQUILA EN COMPOSTELA Nro. 457, entre Teniente Rey y Amargura, espaciosos y frescos apartamentos y habitaciones acabados de pintar. Llaves e informes en la misma. Propietario: Aguiar Nro. 305 Edificio Pedroso.

EN CRISTO 37, SEGUNDO PISO, SE alquilan habitaciones amuebladas con comida, desde $20. Vista a calle.

EN LO MEJOR DEL VEDADO, CAL- zada 510, entre D y E. se cede hermosa y ventilada habitación con agua corriente, casa tranquila; personas decentes.

SE ALQUILAN HERMOSAS HABI- taciones con cocina buen baño y luz calle 2 No. 55 entre 3a. y 5a. Vedado. La encargada.

ALQUILO AMPLIAS Y VENTILADAS habitaciones altas y bajas, abundante agua. Casa moderna con baños completos. Empedrado 217, casi esq. a Cuba. Teléfono A5-5441.

OBRAPIA, 407. (ALTOS DE CASTEL Vizo). A precios módicos se ofrecen habitaciones ventiladas y confortables. Casa de absoluta moralidad, inmediata a todas las Secretarías.

HABITACIONES
COMPOSTELA 106, BAJOS, ENTRE SOL Y LUZ
Habitación con baño privado **$15**
Habitación con baño privado y comida . . **$30**
INFORMES:
Teléfonos: A-7350 y FO-3477

SE ALQUILA UNA HABITACION muy fresca a hombre solo casa de familia, baño anexo Manrique No. 2 5o. piso apartamento 19. hay elevador.

85 NAVES - LOCALES

MONSERRATE 477 SE ALQUILA UN espléndido local 20x10 metros para establecimiento, un piso alto, tres cuartos; sala; comedor y servicios. Informes La Equidad, Neptuno 156, teléfono A-9531

LOCAL. APROPIADO PARA COMI- sionista o almacén. Se alquila en Monte cerca de la Fraternidad. Es interior. Precio módico. Telf. I-6879.

SANTA ANA 160 ENTRE VILLANUE- va y Luco, local grande techado, mucho patio, además cinco cuartos vivienda familia; propio industria pequeña o guardar vehículos y para quien desee comodidad vivir próximo su negocioñ Puede verse. Informes X-1150.

ALQUILASE. CONCORDIA 958 EN- tre Infanta y Basarrate local grande propio para guardar máquina y vivienda , y vivienda sólo también. Véase todas horas: Precio $22.00. Informes Salud 153. Telf. M-1659.

SE ALQUILA UNA NAVE NUEVA, de azotea 850 metros. Márques y Manila; entrada por dos calles; media cuadra de la Calzada del Cerro y una del Paradero. Informes: Manila No. 314.

ALQUILO PROPIO PARA PEQUE- ña industria o comercio, Amargura 65 bajos entre Mercaderes San Ignacio un salón corrido con vista a la calle $14.00 Aguilera, Mercaderes 27 M-8628 U-6509.

SEÑORES COMERCIANTES SE AL- quila un espléndido salón en Reina frente al Corazón de Jesús entre Chávez y Gervasio.

500 METROS $40.00. AMPLIO LOCAL a una cuadra muelles de Tallapiedra, Revillagigedo 408 frente al Cuartel San Ambrosio. Librería Albela, Belascoaín y San Rafael. Telf. U-5783.

SE ALQUILA HABANA 159 LOCAL propio para pequeño comercio. Informan en la misma.

ALQUILO GRAN LOCAL 257 ME- tros en el corazón de la Habana. Aguila espuina a Estrella, propio para un gran establecimiento comercial. Véalo informa Cuevas Bernaza Nro. 209, teléfono F-5993

ALQUILO O-REILLY NRO. 364 MO- derno entre Habana y Compostela. Local amplio propio para comercio. Informa Cuevas, Bernaza Nro. 209, teléfono F-5993

SE ALQUILA NAVE HABANA 186 antiguo entre Luz y Acosta, 15 metros frente por 30 de fondo. Informan en la misma. Precio $55.00.

SE CEDE PARTE DEL LOCAL CON una vidriera grande en Neptuno No. 548 moderno entre Manrique y Campanario. Informan Telf M-6115.

ALQUILO LOCAL PROPIO PARA establecimiento e industria, hubo fonda muchos años, en Concha casi esquina a Reforma, Luyanó. Informan Teléfono A-9249; llave Bodega.

CONCHA Y JUAN ABREU, LOCAL de esquina pequeño con servicios para establecimientos. Llaves bodega. Informes: FO-2046.

SE ALQUILA FABRICA ESQUINA Santa Felicia, Luyanó, frente al parque, ampios salones propios para comercio o vivienda. Informan I-6935. Véala de 1 a 3 p. m.

ALQUILO AMPLIO LOCAL PROPIO para cualquier industria o comercio. Neptuno 1006 entre Hospital y Espada. Las llaves en la zapatería de al lado. Informes Telf. A-6040.

HABANA 113 ENTRE TENIENTE Rey y Muralla, magnífico local, propio para buen establecimiento, oficina, industria etc. con buen frente; amplio, claro, moderno. Informes: tl teléfono FO-3163.

87 HABANA

ENSANCHE DE LA HABANA LU- gareño 110 y 204 altos, con cuatro y tres habitaciones; cocina de gas o de carbón; baño; saleta; comedor; agua abundante con motor; precio: cincuenta y tres pesos. Llaves en las mismas Informes FO-2904.

ALQUILO ALTOS MODERNOS Y ventilados Neptuno 1061 entre Espada y San Francisco; sala; comedor; 4 cuartos; baño; cocina; azotea. Informan Muralla 474 entre Cristo y Bernaza.

REVILLAGIGEDO 7, ALQUILO ES- tos amplios y bonitos altos: Sala; recibidor; servicio intercalado, tres habitaciones y otra con servicio y baño en la azotea; cuarto y servicio de criada; está abierta de 9 a 11 y de 3 a 5 p.m.

LAGUNAS 59 BAJOS $30. SALA, CO- medor; 3 cuartos; baño completo; informan en el 62 enfrente.

PROPIETARIOS

Arregle su casa por módico precio; fachadas pintura de aceite y cal en colores. Albañilería, carpintería e instalaciones sanitarias. También fabrico nuevo. Fernández Telf. A-9118

SE ALQUILA UN PISO ALTO EN

el edificio de Concordia 151, esquina a San Nicolás; compuesto de sala; recibidor; tras habitacianes, salón de comer, baño intercalado, cocina y cuarto para criados con sus servicios sanitarios. Hay elevador y tubo para la basura. Puede verse a todas horas. Informa: Fernando Rodríguez Telf. M-1804.

A LOS PROPIETARIOS POR $1.00

Doy 400 recibos alquiler (papel de calidad) 12 contratos y 4 carteles. Domínguez 6 y 19 Vedado F-5265 FO-3464 (Imprenta).

SE ALQUILAN CASAS ALTAS Y BA- jas, sala; comedor; dos cuartos; patio y servicios; San Joaquín y Universidad en $18. Informes en la misma.

ESCOBAR 615 (NUEVA) MANZANA de Reina, gran sala; comedor; tres cuartos; todos balconá baño intercalado; cocina; hall, agua siempre, gran habitación azotea con baño. Informes A5-3702. Salud 67 altos.

ALQUILO, BAJOS MODERNOS, Aramburo No. 160 entre Concordia y Animas, sala; dos cuartos; comedor; baño y cocina y patio; precio $25.00. La llave en el pasillo F-4551.

ALQUILERES

87 HABANA

NUEVA DEL PILAR ESQUINA A Arroyo, casitas muy cómodas y económicas; sala; saleta; dos habitaciones etc. A solo dos cuadras de Monte y Mercado Unico; facilitan aprovisionamiento barato. Informes mismo edificio No. 214 altos. Telf. U-2837.

SAN LAZARO 320 Y MALECON 315 entre S. Nicolás y Galiano. Espléndidos pisos completos altos y bajos, ventanas al exterior en todos los locales, baños colores, agua fría y caliente, nunca falta. Acabados reconstruir 2, 3 y 4 cuartos grandes. Unicos precios $40.00, $45.00, $50.00 y $55.00. Encargado 2do. piso por Malecón. M-2863.

ROMAY 115, ENTRE MONTE OMOA, altos modernos; amplios; ventilados, sala; comedor; tres cuartos; baño completo intercalado; servicio criados; agua por motor. 32 pesos. Llaves: Agencia M-8712.

DOS CUADRAS DE LA UNIVERSI- dad Jovellar 253, altos, entre Infanta y N. Sala: recibidor; tres cuartos, baño intercalado; comedor fondo; cocina; cuarto y servicio criados. Abundante agua. Verse de 1 a 6. Informes I-4613.

ESCOBAR 65 CASI ESQ. A SAN LA- zaro alquilo bonitos altos sala; comedor; tres habitaciones; baño completo moderno; cuarto y servicio criados. Precio $40.00. Llaves misma. Informes A-9690.

COMPOSTELA Y SOL, ALTOS MO- dernos, ventilados; sala; comedor; un cuarto; baño completo; calentador, cocina de gas; agua siempre. 30 pesos. Llaves; Café, Informes: M-8712.

SE ALQUILAN: CONCORDIA 569

entre Lucena y Marqués González $18.00, Marqués González 136 entre Concardia y Neptuno $24.00. La llave en la lechería de M. González y Concordia informes F-7170.

ALQUILO CUARTELES No. 61 EN- tre Habana y Aguiar. Sala; tres cuartos; baño de familia; comedor; cocina; servicio criada; patio. Llave al lado preguntar por Luis. Informan Telf. F-4213.

ALQUILO CONDESA 5 ESQUINA Manrique linda casa completamente moderna, sala; dos grandes cuartos; baño completo; comedor y cocina con servicio criada. Informa la misma y F-5450. Precio 34 pesos.

ALQUILO MANRIQUE 909 ESQUI- na Condesa. Sala; saleta, comedor; cinco cuartos; galería; baño completo; cocina y servicio criados. Precio 50 pesos. Informa la misma y F-5450.

$20. LAGUNAS 209, SEGUNDO PISO construcción moderna; sala; comedorcito, cuarto; cuarto baño; dos cuadras Malecón, agua abundante. Informan misma de 9 a 12 y 2 a 6.

EN LO MAS CENTRICO DE LA HA- bana Galiano y Concordia, Edificio «Zéndegui» moderno apartamento de esquina sada; comedor; tres habitaciones; baño intercalado; cocina. Informes F-3275.

SE ALQUILAN LOS BAJOS VIRTU- des 606 entre Escobar y Gervasio. Sala; recibidor; 3 habitaciones; baño intercalado; comedor al fondo; agua caliente abundante; pantry; cocina; servicio para criados a la moderna. FO-1672.

CASITAS MODERNAS
A $22.00 Y $14.00

Alquilo 10 minutos Parque Central de una planta con agua abundante. Sala; comedor y 3 cuartos y con sala y cuarto. Calle Justicia esquina a Arango una cuadra Calzada de Concha. Informan bodega.

PROPIETARIOS

Arreglo su casa por módico precio; fachadas pintura de aceite y cal en colores. Albañilería, carpintería e instalaciones sanitarias. También fabrico nuevo. Fernández, Telf. A-9117

ALQUILO ALTOS Y BAJOS DE MO- rro 69 entre Genios y Refugio. Tienen la misma capacidad, sala; comedor, 3 cuartos; baño intercalado; servicio de criados. Verse de 8 a 11 y 1 a 5.

SE ALQUILA MAGNIFICA CASA amueblada con todo confort; 4 cuartos; ja rdín; portal; sala, comedor; garage y demás comodidades| Ampliación Almendares. Calle 12 entre 3a y 4a. Nro. 32

ALQUILO EN EDIFICIO TROCADE- ro 255, esquina Amistad: Sala, comedor, 2 habitaciones, baño intercalado, cocina, despensa; lavadero. Informes: Azotea. Teléfono M-6453.

ALQUILO BAJOS MODERNOS EN Castillo 116, media cuadra de Monte, con sala, comedor, 3|4, baño completo. Precio $26.00. Informes Universidad 123. Teléfono M-1091.

$50.00: ALTOS AGUILA 613 ENTRE Reina y Dragones, recientemente reformados: Sala; comedor; 4 cuartos; baño nuevo completo, otro con ducha y servicios, cocina grande nueva, agua abundante; escalera a la azotea. Informes: F-5900; visitable a todas horas laborables.

JOVELLAR 54 ENTRE ARAMBURO y Hospital; espléndidos altos: Sala, saleta, tres grandes habitaciones, baño completo intercalado, comedor, cocina; cuarto y servicio criados. Informan la misma.

GALIANO ESQUINA LAGUNAS, AL- tos de «La Tinaja». tercer piso; apartamento dos habitaciones, comedor, sala, baño intercalado, cocina, etc., balcones por ambas calles. Verse horas hábiles. Teléfono U-1428.

ALQUILO BAJOS

Compuestos de sala; comedor; cuatro habitaciones; baño intercalado, cocina, servicio de criados y patio. Acabada de construir, San Carlos 806 entre Sitios y Peñalver. Informan en la misma.

SAN LAZARO 905

Entre Oquendo y Soledad. Se alquilan estos modernos altos compuestos de sala; hall; cuatro cuartos; comedor. baño intercalado y todo el confort moderno. Informan en la misma y por el teléfono A-6754.

ALQUILO MODERNO SEGUNDO PI- so Escobar 155. Sala; comedor; servicios sanitarios intercalados; 3 grandes habitaciones. Ultimo precio $35.00. Abierta de día. Informan Concordia 357 Bajos esq. Lealtad.

APROVECHE ESTA OCASION: AL- quilo Manrique No. 71 bajos; entre San Lázaro y Lagunas; sala; saletica; 2 habitaciones; baño; comedor; cocina; servicios criados; patio: $34.00. Informes: Leyte-Vidal M-2222.

ALQUILO CASA UNA SOLA PLAN- ta. Desagüe 167 moderno: Sala, comedor, dos cuartos, baño, patio, cocina; 25 pesos. Llaves Desagüe 155 moderno entre Oquendo y Franco.

EDIFICIO NEPTUNO Y ARAMBU- ro. Propia para matrimonio de gusto. Se alquila preciosa casa (bajos) sala; comedor; lujoso baño; dos habitaciones; patio; cocina amplia y servicio de criados. Muy clara y fresca. Informan en la misma.

$45.00 ALQUILO MALECON 205 planta baja. Sala; comedor; tres cuartos; baño; cocina; cuarto y servicio de criados, buen patio. Llave e informes en la misma.

SE ALQUILAN LOS BAJOS DE JO vellar 262. Sala, saleta, cuatro cuartos, cocina y servicios. Llave e informes en los altos.

OQUENDO 851 ESQUINA PEÑAL- ver, altos lujosos sala, 2 cuartos. muy grandes; comedor; baño intercalado; cocina: $28 pesos. Llave en los bajos F-6316.

SE ALQUILAN: SAN MARTIN No. 863 entre Oquendo y Soledad, apartamentos de sala; comedor; habitación, baño y cocina: Llaves en los mismos. Informes U-5858.

O-REILLY 40 ESQ. A AGUIAR SE alquilan pisos magníficos y frescos para oficinas a 60.

ALQUILERES

87 HABANA

EDIFICIO NEPTUNO Y ARAMBURO Se alquila planta baja, casa de sala; dos cuartos; comedor; baño de lujo; gran cocina. Pintada y decorada. Muy clara y fresca. Nunca falta agua $34.00. Informan en la misma.

MONTORO 13 ALTOS MEDIA CUA- dra Carlos III. Sala, recibidor; 4 cuartos; hall; baño intercalado en colores; comedor; cocinaá gas y carbón servicio criados. Informan la misma.

ALQUILO LUJOSA CASA ACABADA de fabricar; sala; recibidor; 3 cuartos, baño; comedor; cocina; cuarto y servicio criados, agua abundante. Hospital 209 entre Jovellar y Vapor. Llave la misma. Informes Pedroso 102 M-8799 Renta $40.00.

ALQUILO ARBOL SECO 57 ALTOS de construcción moderna entre Estrella y Maloja Sala; Saleta; cuatro cuartos; comedor al fondo; baño; cocina. Precio 34 pesos.

SAN LAZARO No. 170 CASI ESQUI- na a Aguila. Primer piso moderno; sala; comedor; tres cuartos; baño intercalado y servicio de criados. Informan misma el portero. Telf. M-5996.

SE ALQUILAN ALTOS SAN LAZA- ro 66 entre Industria y Cárcel con sala, saleta; tres habitaciones; baño cocina. Puede verse a todas horas. Informes FO-2341.

SE ALQUILA LA PLANTA BAJA DE Rayo Nro. 313 entre Estrella y Maloja con sala; saleta; dos cuartos; nueva. Informan al lado la encargada o al teléfono M-5287

CONSULADO 164 PRIMER PISO EN- tre Colón y Trocadero. Se alquilan habitaciones balcón a la calle e interiores con muebles y comidas o sin ellas; agua fría y caliente; casa particular; extricta moralidad a hombres solos o matrimonio.

LAGUNAS 60, BAJOS. SALA, COME- dor, 3 cuartos; baño; cocina; cuarto y servicio de criados. Llaves en la misma. Informan F-6330.

$38.00 MODERNOS BAJOS SAN LA- zaro 1217 entre Mazón y Basarrate, inmediatos Universidad. Sala, saleta, comedor, 4 cuartos. Baño intercalado, agua abundante etc. Enséñase 12 a 5.

CASA PARTICULAR REPARTE CO- mida variada a reducido número de familias Artículos primera. Aceite Balcells. Manteca chicharrón. Domingos: pollo. Precios: 1 persona, 40 cts.; dos: 60 cts. Telf. A-7146

ALQUILO POCITO 410 P 412 ENTRE Espada San Francisco; Sala, recibidor; tres cuartos; baño completo intercalado; comedor al fondo; cocina; Despensa; cuarto; bañó criados; patio; traspatio $34.00. Aguilera, Mercaderes 213. M-8628 U-6509.

SE ALQUILA COMPOSTELA 205 planta baja; sala; comedor; 4 cuartos; servicios; cocina en alquiler a precios de situación, se puede ver de 3 a 6 p. m. órdenes al encargado.

SE ALQUILA ESPLENDIDA CASA Monte 996, cuatro cuartos; sala; comedor; cocina y baño. Informan en los bajos.

SAN NICOLAS 168 ENTRE VIRTU- des y Animas, vestíbulo; sala; recibidor; cuatro habitaciones; baño intercalado; comedor al fondo; cocina; cuarto y servicio criados. Patio interior. Llave en bodega esquina a Virtudes. Informes F-5420.

MONSERRATE ESQUINA A PRO- greso. Se alquila el sexto piso. Recibidor, sala; comedor; dos cuartos con closets; baño intercalado lujoso. Servicios de criados. Informa el Conserje.

CONSULADO 9, CASI ESQUINA A Prado. Se alquila excelente y moderno piso alto con todo confort. Recibidor; sala; hall; comedor; dos cuartos, baño intercalado completo; cuarto y servicios de criados. Hay elevador. Informa en la misma el Conserje.

ALQUILO POZOS DULCES 116 EN- tre Desagüe y Bruzón: Terraza, sala; saleta; 3|4; baño intercalado; comedor; cocina; suarto servicio criados. Informes en el 109. Telf. U-5632.

VIRTUDES Y LEALTAD, ALQUILO casa moderna en la azotea sala; cuarto; comedor; baño moderno y cocina; informan en la misma.

SE ALQUILAN LOS VENTILADOS altos de Oquendo números 118 y 120, compuestos cada planta de sala; comedor; tres amplias habitaciones; cocina y servicio. Informes en la misma o al teléfono M-2564.

CONSULADO 36 ESQUINA A GE-

nios, a una cuadra del Paseo del Prado y a otra del Malecón. Por su frente tiene tranvías y ómnibus. Se alquilan dos pisos altos con recibidor, sala, comedor, dos cuartos con sus closets; gran bañi intecalado; cocina y servicios de criados. Entrada independiente para proveedores. Informes en la misma.

INFANTA No. 254 DEPTO. «A» 3er. piso por Concordia No. 954. Sala; comedor; dos cuartosá baño y cocina. Cía. Seguros El Iris. M-1394.

SE ALQUILAN LOS BAJOS DE LA casa Vapor No. 69, compuestos de sala; saleta; tres habitaciones y baño fino intercalado, en $30.00. La llave en el primer piso. Informes en Muralla No. 419 (moderno). Telf. M-1590.

SE ALQUILA UNA AMPLIA Y VEN- tilada casa con sala; comedor y dos cuartos en Sitios $165 bajos, precio de situación.

MALECON 55 EN 50 PESOS SE AL- quila bajo con sala; comedor; recibidor; tres habitaciones; baño intercalado; cuarto servicio criados. Informan en la misma.

ESCOBAR 65 CASI ESQ. SAN LAZA- ro, Alquilo bonitos altos sala; comedor; 3 habitaciones; baño completo; moderno; cuarto y servicio criados. Precio $40.00. Llave misma. Informes A-9690.

A LOS PROPIETARIOS POR $1.00

Doy 400 recibos alquiler de excelente papel 12 contratos y 4 carteles, la mitad 60. Se llevan a domicilio: Domínguez. Teléfono F-5265. FO-3464.

ALQUILO SAN JOSE 710 ALTOS 1o piso. sala, 2 cuartos; baño intercalado; cocina. Informan en la misma de 10 a 12 y 4a 6.

ALQUILO HERMOSA CASA ACABA- da de fabricar; sala; recibidor; 3 cuartosá baño; comedor; cocina; cuarto l servicio criados, agua abundante. Hospital 209 entre Jovellar y Vapor. Llave la misma. Informes Pedroso 8 M-8799 Renta $40.00.

ARAMBURO 458 Y ZANJA 705 BA- jos, esquina Aramburo sala; comedor; dos cuartos; bajo intercalado; agua a todas horas; modernas. Informes Telf. U-2381.

SE ALQUILA CASA CON SALA. CO- medor; dos habitaciones; baño intercalado; cuarto y servicio de criados y cocina. Calle 27 No. 3 altos casi esquina a Marina. Precio $34.00. Informa: Dr. Pujadas M-7985 O-Reilly No. 359.

DOS CUADRAS UNIVERSIDAD, JO- vellar 253 altos, entre Infanta y N. Sala; recibidor; tres cuartos; baño intercalado, comedor fondo, cocina, cuarto y servicio criados. Abundante agua. Verse 1 a 6. Informes I-4613.

MODERNOS BAJOS ANIMAS 722 EN- tre Escobar y Gervasio; sala; comedor; tres habitaciones; baño completo; cuarto servicio criados. Informan: M-7730 Agencia Beer y F-5195

SE ALQUILAN ALTOS MODERNOS, Figuras 173, entre Manrique y Tenerife. Sala; comedor; tres habitaciones; baño completo; cocina gas a una cuadra de Monte. Llaves bodega esquina.

BELASCOAIN, ESQUINA

San Miguel altos de El Gallo, se alquila una fresca y amplia casa compuesta de cuatro habitaciones, sala; comedor y demás servici s. Allí informan.

EN SOL 359 ENTRE AGUACATE Y Compostela se alquila el primer y el tercero piso, se puede ver de 4 a 6 de la tarde.

ALQUILERES

87 HABANA

SAN LAZARO 320 Y MALECON 315, entre San Nicolás y Galiano. Pisos completos altos y bajos, ventanas exterior en todos los locales, baños colores agua fría y caliente, nunca falta. Acabados reconstruir, dos, tres y cuatro cuartos. Encargado 2do. piso por Malecón. M-2863.

ESTEVEZ 15 A. MEDIA CUADRA DE Monte. Un bonito segundo piso moderno; sala; dos habitaciones, baño intercalado, comedor; cocina; agua impulsada. Abierto de 2 a 5.

CORRALES No. 1. SE ALQUILAN CA sas y apartamentos acabados de fabricar desde $25.00 a $40.00 y en Egido No. 560 se alquila un entresuelo en $16.00. Informan en Corrales 1 bajo.

SE ALQUILA CASA ESPADA 155 AL- tos esquina Vapor; 4 habitaciones; baño intercalado; agua abundante. Llave bajos, Esquina.

VAPOR 79 MODERNO, 3 HABITA- cines grande; baño moderno; agua abundante. La llave en el 81. Para informes y precio Lamparilla 1. Teléfono M-8403.

$25.00 PARA UN MATRIMONIO O muy corta familia, alquilo Amistad 59, altos casi esquina Animas; sala; comedor; cuarto, cocina y baño completo; acabada pintar.

SE ALQUILA LA ESPACIOSA CASA Figuras 163 altos, casi esquina a Manrique, sala, comedor, tres habitaciones; cocina y baño. Llave en los bajos. Informes I-5534

REVILLAGIGEDO 7, ALQUILO ES- tos amplios y bonitos altos: Sala, recibidor, servicio intercalado tres habitaciones y otra con servicio y baño en la azotea, cuarto y servicio de criada; está abierta de 9 a 11 y de 3 a 5 p. m.

MANRIQUE 69 BAJOS ENTRE SAN Lázaro y Lagunas, sala; comedor; dos cuartos; cocina y baño. Verse de 3 1|2 a 5 12 Telf. F-2635.

VIRTUDES 877 BAJOS ENTRE Oquendo, Soledad. Sala, recibidor; tres habitaciones; baño intercalado; comedor; cocina; cuarto; servicio criados. Llave la misma. Informan A-8633 F-5689 Sánchez.

35 PESOS. 3a. PLANTA EN VIVES No. 204 esquina a Florida, con sala; cuatro cuartos; comedor; baño moderno y demás servicios. Informa M-6204. J. Posse.

SOLEDAD 254 ALTOS CASI ESQUI- na a Animas. Sala; comedor; dos habitaciones; baño; cocina. $25.00. Verla de 9 a 12 y de 2 a 6. Informan F-2090.

SE ALQUILA: INFANTA 952 ESQUI- na a Sitios, departamento alto, con sala, comedor tres cuartos magnífico baño; cocina y servicios de criados. Informan Infanta 906 bajos.

SAN LAZARO 204 BAJOS CASI ES- quina a Aguila $42.00; sala; comedor; cuatro habitaciones; baño intercalado; servicio criado. Llave en la misma. Informan F-4172.

SE ALQUILAN LOS ALTOS DE SAN Lázaro 503 esquina a Perseverancia tres habitaciones; baño moderno y demás scervicios. Informes en el bar.

SE ALQUILA EL MODERNO PRI- mer piso de O-Reilly 530 (frente al Parque Albear) sala; cuatro cuartos; hermoso bañoá comedor al fondo; cocina y bonito patio con azulejos. Informan en la misma y en el Telf. A-0575.

SE ALQUILA BONITO PRIMER PI- so en Aguila No. 556 entre Dragones y Barcelona. Sala; recibidor; comedor; cuatro habitaciones; baño completo y demás servicios. Informan en la misma y por el FO-1692.

SAN NICOLAS 404 ESQUINA SAN Rafael, alquilo alto sala; comedor; tres habitaciones y baño; su precio 40 pesos. Informan en la bodega.

SE ALQUILA UN PISO ALTO EN

el edificio de Concordia 151, esquina a San Nicolás; compuesto de sala; recibidor, tres habitaciones, salón de comer, baño intercalado, cocina y cuarto para criados con sus servicios sanitarios. Hay elevador y tubo para la basura. Puede verse a todas horas. Informa: Fernando Rodríguez. Telf. M-1804.

ALQUILO VARIOS ALTOS MODER- nos Malecón 603 entre Escobar y Gervasio. San Lázaro 256 entre Galiano y Blanco. Rastro 259 segundo piso entre Gloria y Vives. Informes y llaves, allí.

ALQUILO LUCENA 363, ENTRE

San Rafael y San José piso alto, sala, recibidor, 4 habitaciones, comedor al fondo, baño moderno intercalado, cuarto de criados, baño, y cocina. Ferretería Belascoaín esquina San Rafael U-5371.

ALQUILO LA 2a PLANTA DE BER

nal 13, hermosa casa acabada de construir; sala, dos cuartos y comedor grandes al fondo; precioso cuarto baño completo; cocina gas, calentador. Informan la misma. Telfs. A-9201 y M-2042

ALQUILASE COMPOSTELA 15, BA- jos entre Tejadillo y Chacón; sala; saleta; tres cuartos; baño completo con calentador. Llave: Compostela y Chacón, lechería

SAN LAZARO 671 PIMER PISO,

entre Gervasio y Belascoaín. Con sala, saleta, dos gabinetes, 4 habitaciones, baño intercalado, closets, gran comedor, cocina, cuarto y servicio criados. La llave en los bajos. Puede verse de 8 a 12 y 2 a 6 días hábiles.

MALECON 153, BAJOS SALUDABLES de sala, antesala, cuatro cuartos, baño, comedor, cocina, cuartos criados. El sótano puntal alto; pisos de mosaicos. Teléfono M-2541. Llave en Consulado 68.

ALQUILO: LLINAS Y A. SECO, AL- tos sala, comedor, 2 habitaciones, baño intercalado, cocina. .Informan Teléfono M-1420.

ALQUILO MODERNOS Y AMPLIOS altos Príncipe 4, una cuadra Monte; Sala; comedor; tres cuartos; baño intercalado completo; cocina; llave en bodega. Llamozas. Informan; F-4071.

EN $25.00 SE ALQUILA LA FRES- ca y ventilada casa calle Agustín Alvarez número 14, entre Marqués González y Oquendo, a dos cuadras de Belascoaín y de la Secretaría de Justicia, con abundante agua, acabada de pintar, compuesta de sala, saleta corrida, tres habitaciones, cocina, patio y servicio. Llaves en el número 10. Informes: Agustín Alvarez Jr. Edificio Pedroso. Aguiar número 305. Teléfono A-7830.

$20.00 MERCED 7, SALA; COMEDOR, patio; dos cuartos y baño. Informes: Bufete de Arellano M-3936.

ESCOBAR 118 MODERNO SEGUNDO piso; sala; 3 cuartos; saleta; baño intercalado; servicio de criados. Puede verse de 9 a 11 y 1 a 5. $34.00. Informes M-6068.

ALQUILO BAJOS A $20 Y ALTOS A $23, modernos con sala; comedor y 3 habitaciones a una cuadra de Ave Menocal en Cruz del Padre y Velázquez. Telf. M-7107, mucha agua.

EN LO MAS CENTRICO ALQUILO moderno piso, tres cuartos; sala; comedor; cuarto de baño lujoso; cuarto y servicio de criados; abundante agua; preciosa vista de la entrada del puerto. Aguiar 51 esquina a Peña Pobre. La llave en la carnicería.

GALIANO 123. MODERNO

Alquilo altos entre Lagunas y Animas, sala. comedor; cuatro cuartos; baño; cocina y servicios en $45.00. La llave en los bajos. Informan Telf. A-8980, 9 a 12 a. m. y de 2 a 5 p. m.

ALQUILERES

87 HABANA

SE ALQUILAN LOS BAJOS DE SAN Nicolás 857 (frente a Tenerife) sala; comedor tres cuartos; baño; cocina y patio. Informan A-0575.

ESCOBAR 564, ENTRE REINA Y Salud. Se alquilan los bajos modernos cómodes; saleta, saleta, 3 cuartos, baño intercalado, comedor, cocina, cuarto y servicio criados patio. Verla e informes allí 9 a 12 y 2 a 5.

ALQUILO MODERNO PRIMER PISO Monte 710, moderno; terraza, sala, saleta, 4 habitaciones, baño intercalado agua caliente, comedor fondo, cocina, cuarto y servicios criados independientes y patio. Informan: Monte 712. Teléfono M-3216.

88 VEDADO

VEDADO CALLE 10 Nro. 111 EN- tre Quinta y Calzada. Alquilo casa tiene siete habitaciones; sala; comedor; cocina y baño. Informan misma o Empedrado Nro. 113

$40.00 CALLE ONCE NRO. 107, EN- tre L y M, Vedado, sala; comedor; recibidor; cinco cuartos; baño; cocina; cuarto y servicio de criados. Informes: M-6801

VEDADO. ALQUILO BAJOS CASA calle I 353 entre 17 y 19; 4 cuartos; sala; dos baños; garage; servicio criados. Informan F-5649

ALQUILO A CORTA FAMILIA AL- tos acera brisa; sala, recibidor, cinco cuartos; 2 baños; comedor; servicio criados Baños entre 21 y 23. 70 pesos.

ALQUILO ALTOS MODERNOS Y ventilados Crecherie 12, entre 21 y 23, Vedado; sala; comedor, 2 cuartos; cocina y baño. Informan Muralla 574 entre Bernaza y Cristo.

ESPLENDIDOS ALTOS
15 ENTRE 8 y 10 No. 955

Lujosamente decorados, gran living-room, salón portal, hall, cinco amplios cuartos con closets, dos baños intercalados,(gran comedor, pantry, despensa y cocina. Cuarto y servicio de criados, cuarto de chauffeur con su servicio. Garage. Precio $100. Para verlos e informes, F-4979.

CASA AMUEBLADA SE ALQUILA Calle 4 entre 21 y 23. Cuatro habitaciones, 2 baños intercalados, gran comedor; cuarto y servicio de criados, garage para dos máquinas con cuarto y servicio para el chófer. Informes M-8032. Padial.

CALZADA 55, ENTRE M y N. SE AL- quila 2do. piso alto compuesto de Terraza; Sala; Saleta; 4 cuartos; baño intercalado; comedor al fondo; cuarto y servicio de criado en $55. También los bajos, con 6 cuartos y garages para 3 máquinas en $60. Informes J. Balcells y Cía. San Ignacio 315. Teléfonos A-2192 y F-4500.

SE ALQUILAN ALTOS 19 Y F. SA- la; comedor; cuatro cuartos; baño; la; comedor; cuatro cuartos; baño nuevo; abundante agua, acabados pintar; servicio cuarto criados, cocina gas carbón; garage si desea.

TENGO PARA ALQUILAR CASAS amuebladas en la Habana y repartos. Compro, vendo, alquilo y permuto fincas urbanas y rústicas. Dinero para hipotecas. Lluria. Metropolitana 213 teléfono M-7078

VEDADO. ALQUILO 10 ENTRE 17 y 19 cómodo altos a la brisa. Informan en el mismo todo el día o al lado en el pasillo de garage.

COMODO CHALET DE DOS PLAN- tas, alquilo Once 407 entre E. F. Vedado, Jardín, portal; sala; comedor; cocina; pantry; dos cuartos; dos baños criados; garage; siete habitaciones familia; tres baños $100.00 Aguilera. Mercaderes 213 M-8628 U-6509.

ALTOS INDEPENDIENTES CALLE 15 entre D y E, número 506. Cinco cuartos familia, 2 criados; cocinas gas y hornillas Calentador; agua siempre con garage $55. Cerca La Salle. Informan misma.

SE ALQUILA CHALET MODERNO en Vedado Calzada esquina 20; cinco cuartos y demás comodidades. Telf. F-4341.

SE ALQUILA FRESCO CHALET CUA tro habitaciones familiaé 2 de criados, garage etc. C .No. 657 entre 27 y 29. Vedado. Verse de 9 a 12. Precio $80.00.

SIN ESTRENAR

Lujosos apartamentos todo confort sala; comedor; terraza; vestíbulo; hall. 3 cuartos; 3 closets; baño de color; cocina moderna; cuarto y baño de criados. Fresquísimos 25 entre A y B Vedado.

CALLE ONCE No. 153 ENTRE K y L, moderna, dos plantas, cuatro cuartos dos baños modernos; portal; sala; comedor; cocina gas; cuarto y servicios criados, garage, muy fresca. Informes F-2124.

BAÑOS O CALLE E. No. 464 ENTRE 19 y 21 Vedado, altos, sala; 4 habitaciones; baño; closets; comedor; pantry; cocina; cuarto y servicios criados garage; acera de sombra FO-3864.

CALLE L No. 102 ESQUINA A 11, bajo, tres cuartos; sala; comedor; portal; cocina de carbón; baño moderno; jardín; agua caliente y fría. Llaves al fondo en L No. 106. Telf. F-2124

MAGNIFICOS ALTOS $40. ACABA- dos pintar. Nunca falta agua. Calzada 215 entre J y K. Sala; comedor; 3|4; baño; cocina gas; cuarto y servicio criado. Llaves bodega. Informes F-5843.

SE ALQUILAN LOS BAJOS DE LA casa calle 5a. No. 609 entre 4 y 6 Vedado compuestos de sala; comedor; 4 habitaciones; baño; cocina; 2 cuartos y servicio de criados. Informan en la misma de 9 a 12 y de 2 a 5.

COMODO CHALET DE DOS PLAN- tas alquilo Once entre E. F. Vedado. Jardín; Portal; sala; cocina; Pantry; cuartos baños criados; garage: una habitación familia; baño. Altos: cuatro habitaciones familia; dos baños; $85.00. Aguilera, Mercaderes 213. Telf. M-8628. U-6509.

CALLE 22 CASI ESQUINA 23 NRO. 362 casa nueva, portal, sala, cuatro cuartos, comedor, 2 baños; garage; hall; patio y cocina: $55.00. Véase antes de las 3.

VEDADO: SE ALQUILA UNA CASA en la calle 17 No. 107 entre M y L; jardín, portal, sala, 4 habitaciones, baño intercalado, comedor, cocina, cuarto y servicio de criados, entrada independiente, patio y traspatio. Precio $55. Informan Teléfonoé M-6203. La llave en el número 105.

VEDADO: SE ALQUILA UNA CASA calle 17 No. 103 entre M y L; jardín, portal, sala, recibidor, 4 habitaciones, baño completo, comedor, cocina, cuarto y servicio de criado, entrada independiente para la servidumbre y amplio patio. Precio: $65. Informes Teléfono M-6203. La llave en el número 105.

ALTOS DEL GARAGE CASA CALLE O No. 14, Vedado, frente al Parque Maine; 3 cuartos con piso mosaicos y baño completo. Precio: 25 pesos con luz eléctrica.

RESIDENCIA DE LUJO
17 ESQ. 8

Se alquila para el 1ro. de Dic., 7 (siete) dormitorios, 3 (tres) baños, biblioteca; muchos closets; gran living-room; sala, comedor, pantry, cocina, portales, cuartos y servicios para servidumbre, garage para más de tres máquinas, decorado todo. Informan F-4979. Alquiler $160.

N. 206

Casi esquina a 19 se alquila ventilada casa con sala; cuatro habitaciones; comedor; cuarto baño y cocina. La llave e informan en la misma.

M.E.C.D. 2016

ALQUILERES

VEDADO

APARTAMENTO BAJO INDEPENdiente. Calle 15 No. 1204 entre 18 y 20 Vedado. Sala, 2 habitaciones; cocina, baño $15. mensuales.

SE ALQUILA BONITA CASA AMUEblada en punto céntrico Vedado, tenía 3 habitaciones, comedor, baño completo intercalado, cocina, cuarto criados, etc. Informan F-5296. Precio: módico.

CALLE 19 Nro. 1,361, VEDADO. ALquilo chalet de 3 cuartos; baño lujo y uno auxiliar; cuarto y servicio criados; garage etc Informes: F-6044.

ESQUINA A 6. VEDADO. SE ALquila xcelente y moderno piso alto recibidor; sala; comedor; tres cuartos, baño completo intercalado. Cocina y servicio de criados. Informes en la misma de 10 a 12 m. y de 2 a 5 pm.

SE ALQUILA UNA BUENA CASA DE una sola planta amueblada Calle B, 465 entre 17 y 19. Para verse de dos en adelante.

CALLE K Nro. 111 ALTOS ENTRE 11 y 9 Vedado. Sala; recibidor; comedor; 5 habitaciones; 2 baños; pantry, cocina; garage y habitaciones y servicios criados. Llaves en la misma horas laborables.

SE ALQUILAN HERMOSOS ALTOS con garage; calle 17 entre C y D. Nro. 553. Informan teléfono F-4594. La llave en la misma.

PASEO NUMERO 157, ENTRE LInea y Calzada, Vedado. Alquilo este lindo chalet con todas las comodidades. Informan en la misma, de 9 a. m. a 12 y de 2 p. m. a 6.

EDIFICIO «BIARRITZ» CALZADA Y ?, Vedado. Alquilo moderno piso alto, sala; comedor; 2 cuartos; baño etc. Precio $30.00. Exígense referencias.

ALQUILO PLANTA ALTA CALLE 120 (altos) entre H e I. Dos terrazas; sala; Escritorio; cinco habitaciones con dos baños; comedor; pantry; cocina; cuarto para criados; lavadero. ...; tres cuartos servicios. Llave bajos. Informan :M-7703 y A-8520.

SE ALQUILAN LOS ESPACIOSOS Y ventilados altos de Calzada del Vedado 1155 entre 16 y 18, frente al mar con sala, recibidor; seis habitaciones; 3 lujosos baños intercalados; comedor corrido; pantry; cocina de gas; terraza interior; dos cuartos independientes con servicio para criados. Garage. Informan en los bajos. Teléfono F-5097

VEDADO. ALQUILASE CASA MOderna acabada de pintar esquina 21 y ...; sala; 3 cuartos y uno en ... con servicio demás comodidades. $34 llaves bajos.

SE ALQUILAN LOS ALTOS DE CAlle C Nro 407 entre 17 y 19 con sala, comedor; 4 cuartos; dos baños y servicio de criados; informan en la misma de 9 a 12 y de 2 a 5

SE ALQUILA LA CASA DE LA CAlle No. 8, 557, entre 19 y 21 de una sola planta compuesta de: jardín; portal, sala, saleta, ocho habitaciones, dos baños, salón de comedor, hall, cocina, pantry, garage con bastante capacidad, una habitación en los altos grande. La llave en la misma; para informes llame al F-3710. Tavel.

17 ENTRE L y M

Alquilo los bajos No. 104 compuestos de sala; saleta; cuatro habitaciones; baño intercalado; comedor; cocina; cuarto y servicio criados. $55.

SE ALQUILA LA CASA DE LA CAlle 6 No. 506 entre 21 y 23 compuesta de portal, sala, comedor dos habitaciones; baño; y un cuarto en los altos con servicio. Informan F-4960.

SE ALQUILAN ALTOS 19 Y F. SAla, comedor; cuatro cuartos; baño moderno; abundante agua, acabados pintar; servicio cuarto criados. cocina de carbón; garage si desea.

ELEGANTES BAJOS 25 y L No. 310, a una cuadra de la Universidad; terrazas, sala, comedor, lujoso 4|4. baños, pantry, cocina, patio, garage; cuarto criados con servicios. Abierto 1 a 5.

EDIFICIO MIAMI. CALLE 8 ESQUIna a 11, Vedado. Se alquila un apartamento moderno, compuesto de terraza, sala; comedor; tres amplias habitaciones; baño intercalado; pantry; cocina; cuarto y servicio de criados y teraza al fondo. Informes en el encargado del mismo y por el teléfono I-5285. Sr. Santeiro.

VEDADO B. No. 54 ENTRE 3a. y 5a. Alquilo frescos bajos, jardín portal, tres cuartos, servicios criados. Informan allí.

MODERNO PISO LO MS CENTRICO Vedado; 4 No. 160, casi esq. a Línea; acera brisa; todas comodidades; propio poca familia; garage; terraza; baño. Ultimo precio: 45 pesos. De 9 a 12 y de 2 a 5.

LINEA 1.162 ESQUINA A 18. APARtamento nuevo: sala; comedor; dos cuartos grandes; con closets; baño intercalado; cocina: $30. Vea Juan encargado.

VEDADO CALLE 20 No. 159 ENTRE 13 y 15, se alquila una moderna casa compuesta de jardín; portal; sala; dos habitaciones; comedor; baño intercalado y cocina. Informes en la misma.

CERRO - PALATINO

CONSEJERO ARANGO 113, ENTRE Calzada del Cerro y Carballo; alquilo casa acabada de pintar compuesta de sala y saleta; tres habitaciones grandes; baño y servicios. Agua abundante. Llave al lado. Informes U-2904

CALZADA PALATINO No. 23 ANtiguo No. 219 moderno; se alquilan unos altos por la calle Osma, compuestos de sala, comedor, hall, cuatro habitaciones, baño y cocina. Precio $25.00. Informa el encargado.

CONSEJERO ARANGO 113, ENTRE Calzada del Cerro y Carballo; alquilo casa acabada de pintar compuesta de sala y saleta; tres habitaciones grandes; baño y servicios. Agua abundante. Llave al lado. Informes U-2904.

SE ALQUILA CASA ALTOS, SAN Salvador No. 409, esquina a Arzobispo; sala; comedor; dos habitaciones y demás servicios :precio $23. Informan en los bajos del 407.

MARIANAO - REPARTOS

MARIANAO. A DOS CUADRAS DE la Calzada, hermosa y fresca casa con tres dormitorios y demás comodidades. Calle San José Villa Catalina, Reparto Loma Llave. Alquiler 23 pe...

ALQUILO CALLE 14 ENTRE 15 Y 17 Almendares chalet moderno; garage; portal ;terraza; recibidor; sala; tres cuartos; dos baños intercalados; comedor; salón té; cocina; cuarto servicio criados. Verla de 1 a 6. Informan U-1485.

PROPIOS FAMILIA FINO GUSTO, corta, hermosas y ventiladísimos altos 11 entre 15 y 16. Almendares, próximo crucera Playa y Stadium Tropical. Magnífico lugar. Todas comodidades. Garage. Véalos de 2 a 5.

EN $18 CASA MODERNA CON PORtal, sala 2 cuartos; comedor; cocina; baño patio y traspatio. Informes: Bodega La Estrella. Lanuza y Primera. Almendares.

MIRAMAR. $130.00 5a. AVE. ENTRE 12 y 14 bajos: sala; living room; garage doble. Altos: cinco cuartos; tres baños colores. Biblioteca. Informan I-5082

ALMENDARES. SE ALQUILA LA casa calle de Fuentes entre E y F en el Reparto Almendares. Informan en la Avenida de los Oficiales esq. a 7. Columbia.

ALQUILERES

90 MARIANAO - REPARTOS

ALQUILO LUJOSO CHALET 22 ESquina 3a. Avenida, reparto Miramar Living-room, comedor; biblioteca, terrazas, 5 dormitorios, 2 lujosos baños. Garage doble, 3 cuartos criados, 2 baños. Véase de 1 p.m a 6 p.m Informan Teléfono F-5742

ALQUILO: E Y 14 ALMENDARES. Esquina Fraile: Jardín; sala; recibidor; comedor; 3 habitaciones; baño lujo; pantry; cocina; garage cuarto y servicio criados; cuarto y servicio chofer. Abundante agua. Omnibus puerta. Alquilo otra. Informan Telf. FO-2213.

SE ALQUILA CALLE C Y TERCERA Buen Retiro, Marianao; portal; sala; recibidor; 3 cuartos; baño; cuarto y servicio criados; garage; patio arboleda. Informan la misma.

GENERAL LEE ENTRE CONCEPción y Reina, Quemados de Marianao, chalet altos y bajos, terrenos fondo, 4 cuartos; baño intercalado moderno; agua fría y caliente sala; comedor; portal; cocina carbón; pantry; servicio criados. Llaves allí o Reina y Ferrocarril, Playa. M-2863.

QUEMADOS DE MARIANAO REINA y Ferrocarril de la Playa. Casa mampostería tres cuartos, baño intercalado, agua fría y caliente; fogón de carbón. Unico precio $25.00. Informes M-2863. Llaves allí.

CALLE E ENTRE FUENTES Y 18, chalet, portal; sala; comedor; terraza; garage; cocina; pantry; cuarto criados con servicios y servicios de familia en los bajos; cuatro cuartos; 2 terrazas; baño color; closet; en los altos. Llave bodega esquina.

CALLE E ENTRE 18 Y FUENTES, Reparto Almendares; chalet arte moderno. Se alquila puede verse a todas horas. Informan FO-1846

AMPLIACION ALMENDARES. LINda casita propia para matrimonio, sin niños, con todos servicios; independiente; magnífico barrio; precio: $16. Avenida Cuarta entre Diez y 11,

SE ALQUILA EN LO MEJOR DEL reparto La Sierra. Calle Primera entre 6 y 8, lujosa residencia de dos plantas, con garage y cuarto alto. Precio $80.00 mensuales. Informan: Teléfono FO-3112.

SE ALQUILA AMUEBLADA HERmosa casa quinta en el Lago Norte del Reparto Country Club Park. Informan Teléfono FO-7062.

ALQUILO ALTOS, AVENIDA COlumbia esquina a Panorama. Buen Retiro sala; vestíbulo; comedor; 3 habitaciones; baño; cocina; cuarto servicios criados; cuarto chofer; garage: $50. Leyte-Vidal M-2222.

LA SIERRA, SE ALQUILA EN $65.00 la moderna, fresca, cómoda casa calle 5 entre 2 y 4; próxima cine Parque, ómnibus y tranvías, con sala; comedor; 3|4; baño; pantry; cocina; 2 cuartos criados, lavandería; garage y patio sevillano. Llave en la misma.

AVENIDA DE LA PAZ 74 ALTURAS Almendares; casa una planta; cuatro dormitorios; dos baños etc. Al lado Nro. 78 magníficos altos cinco dormitorios, dos baños etc.

LA SIERRA MODERNO Y BONITO chalet en 10 y 3a, portal; sala, comedor, cocina; garage y servicio de criados| Arriba 3 habitaciones y baño azul: $45.00. Informan G 404 Vedado Telf. F-3750

TERCERA 67 ALTOS. ALMENDARES Sala; 2 cuartos; comedor al fondo; baño completo; 2 terrazas etc. Telf. F-7148.

ALQUILO CASA DE 4 CUARTOS CON 2 baños; cuarto y servicio de criados; garage etc. Avenida del Parque 12, Alturas de Almendares. Informes en la misma y al A-6304

REPARTO ALMENDARES. 14 Y 1a. (los bajos) Misma cuadra del cine Roxi. Doble línea de tranvías y ómnibus. Portal; sala; tres buenas habitaciones; baño completo moderno; comedor; cocinaá cuarto criados y jardín al frente y costados: $33.00 llave misma. Informes: F-3755

A UNA CUADRA DE SANS SOUCI, moderna confortable casa 8 habitaciones, 3 baños, garage, triple $75.00 Informes allí.

AMPLIACION ALMENDARES MOderna casa, jardín; porch; portal; 5|4; hall; baño intercalado; comedor; cocina; pantry; garage; lavadero; servicio de criados $45.00. Llaves frente. Dueño Telf. A5-5771, FO-3494.

ALQUILO MAGNIFICA CASA CLUB $125.00 orillas Río Almendares, 6.000 metros. Gran salón baile; billares; gimnasium; solariun; bar; cancha Squot, hand ball; basket; tennis; jardines; desembarcadero al río. Telfs.: FO-1513, FO-2503, M-9941.

SE ALQUILA LUJOSA CASA DE dos plantas en el Reparto La Sierra, calle C entre 32 y 34, compuesta de siete habitaciones; 3 baños; comedor; sala; recibidor; garage; y cuarto de criados y demás comodidades. Se puede ver a todas horas.

SE ALQUILA ESPRENDIDO RESIdencia 5a. Ave. esq. 8. Reparto Miramar, todas las comodidades.

SE ALQUILA LA CASA DE LA CAlle 14 entre 1a. y 3a. Reparto Miramar acabada de construir. Una planta compuesta de jardín; sala; livingroom; comedor; biblioteca; 3|4 con baño intercalado; pantry; cocina y garage. Informan en el F-4812.

ALQUILO HERMOSO CHALET BUEna Vista, Avenida Sexta entre 6 y 7 inmediata a tranvías; 5 habitaciones 2 baños; garage y demás comodidades. Informan F-3579

REPARTO ALMENDARES: CALLE 9, No. 20, altos, entre 16 y 18, casa de sala, saleta, tres habitaciones, 2 baños; la llave en la bodega de la esquina.

MIRAMAR PISO AMUEBLADO

Confortable y moderno propio para matrimonio, garage. Informan Calle 8 esq. 3a. Ave. Reparto Miramar.

SE ALQUILA EN LO MEJOR DEL reparto La Sierra, Calle Primera entre 6 y 8, lujosa residencia de dos plantas, con garage y cuarto alto. Precio $80.000 mensuales. Informan: Telf. FO-3112.

$30.00 HERMOSA CASA, SALA; SAleta: 4 cuartos; 2 baños; garage; calle 5 entre Avenida 5a y 6a. Buena vista Teléfono F-7148

91 JESUS DEL MONTE - VIBORA

ALQUILO AVE. 10 DE OCTUBRE 303 modernos y ventilados altos cerca del puente de Agua Dulce. Sala, comedor, 5 cuartos, cocina, terraza, 2 baños. Informan: Muralla 474 departamento 107 entre Bernaza y Cristo|

ALQUILO COMODAS CASAS TAMArindo 62 y 74 Jesús del Monte. Portal; sala; comedor; 3 habitaciones; cocina; cuarto baño, patio. Llaves en el 72. Informan 10 de Octubre 1412.

VIBORA 1213 ALTOS, ENTRE SAN Mariano y Vista Alegre; portal; sala; comedor; terraza, 5 cuartos; cocina; baño; cuarto baño criados. Informa Reyes, FO-7109 llave en los bajos.

ALTOS MODERNOS, TERRAZA, SAla; hall; 6 cuartos; 2 baños intercalados, servicio criados etc. San Lázaro 760 entre Vista Alegre y San Mariano, una cuadra de la Calzada. Telf. M-7190.

ESTRADA PALMA 111, A 2 CUAdras de la Calzada; altos, sala, comedor, 5 habitaciones, etc. Llave en bajos I-6348

SE ALQUILA ESPLENDIDA CASA Patrocinio 19 cuatro cuartos, sala; comedor; cocina y baño. Informan en la misma.

$12: CON TRES LUCES TODA LA noche, se alquila sala; cuarto; cocina; baño; azotea; agua abundante. Armas 962 entre Santa Catalina y San Mariano, Víbora. Informan en la misma.

VIBORA. SAN FRANCISCO No. 110 portal, sala, comedor, 2 cuartos grandes. Informan O-Farrill 15 teléfono I-7057

$30 ALQUILO LAGUERUELA 113, entre 2a. y 3a. portal; sala; saleta; 6 habitaciones; baño; comedor; agua abundante; fría y caliente; Informes F-5404.

ALQUILERES

91 JESUS DEL MONTE - VIBORA

ALQUILO «CHALECITO» JARDIN, portal, sala, 3 habitaciones, hall, baño intercalado, comedor, cocina, calentador; frutales; patio cementado; lavadero; garage. Genaro Sánchez, 61 entre 1a. y 2a. Teléfono I-3666.

10 DE OCTUBRE 605, PORTAL; SAla; saleta; cuatro cuartos; baño intercalado; comedor; cocina; despensa; cuarto y servicio de criados; gran patio. Informes: I-7002.

SE ALQUILAN LOS ALTOS JUAN Bruno Zayas 261 casi esquina a Santa Catalina con sala; comedor; cuatro habitaciones; hall; baño intercalado, cocina; cuarto criados con sus servicios; para verla de 9 mañana a cinco tarde. precio $44.00. Dueño Paz 168. Telf. I-3851.

DELICIAS 126 ENTRE MANGOS Y Princesa, altos, dos cuadras de la Calzada; sala; comedor; tres habitaciones; baño interior; cocina; azotea. Verla de 2 a 5.

SE ALQUILA EL CHALET DE LA calle Gelabert Nro. 160 o Villa Mercedes entre Gertrudis y Josefina a iuna cuadra del Parque Córdova. Compuesto de cinco cuartos; sala; hall comedor; cocina; servicio sanitario moderno; patio grande; portal; jardín. Precio: arreglado a la situación; en el fondo de la casa informan. Para verla de 8 de la mañana a las 4 de la tarde.

VIBORA. ALQUILO SALUDABLE CO modos bajos Loma Chaple 16, doce metros Calzada; sala; comedor; cuartos; baño servicios criados patios portal; jardín; garage. Llaves altos. Informes: F-2500.

ESTRADA PALMA 309 ENTRE ZAyas y Cortina; Sala; comedor; cinco habitaciones; baño y garage; Altos: dos habitaciones y baño. (Siempre agua). De 3 a 6 ruta 14. I-4265. 45 pesos.

ALQUILO MODERNOS AMPLIOS ALtos Jesús del Monte 166, terraza; sala; recibidor; cinco cuartos; baño; sala; recibidor; cinco cuartos; baño intercalado completo; comedor al fondo y cocina. Llave 1er. piso. Informan F-4071.

LOMA DE CHAPLE SE ALQUILA Centurión 27 entre Chaple y Alfredo Zayas, portal; sala; 3|4; baño completo; comedor y demás servicios.

92 SANTOS SUAREZ - MENDOZA

ALQUILO PRECIOSA CASA LO MEjor Reparto Mendoza; Milagros 509 entre J. Delgado y Goicuría; jardín; portal; sala recibidor; hall, comedor; cocina; pantry; baño lujo; 4 cuartos; cuarto y servicios de criados; garage; patio con árboles frutales. Verla de 2 a 5.

ALQUILO CASA ALTA ESQUINA DE fraile comedor; sala; tres cuartos; servicios completos. Lacret 609, Santos Suárez

LACRET 663 ENTRE OESTE Y GOSS se alquilan altos al frente; sala, 2 cuartos, baño completo, agua fría y caliente. Llave en los bajos.

SANTA IRENE 181 ESQUINA A Flores; sala; saleta; 4 cuartos; hall; comedor; cocina; garage; etc. Informes en la misma. Telf. I-6738

CASITA SALA, HABITACION, COCIna, baño, portal $14. Otra $12. Serafines 255 esquina Vega 3 cuadras Agua dulce.

SE ALQUILA SERRANO No. 263 ENtre Rodríguez y San Leonardo. Hermosa casa construcción moderna, completo intercalado, comedor cocina y amplio patio y traspatio. Informan en el Telf. A-6758.

SE ALQUILA CASA MODERNA SANtos Suárez, Víbora. Portal sala; 2|4; comedor; cocina; baño; calentador; agua abundante; guagua esquina; tranvía dos cuadras. $25.00. Fiador comerciante o dos meses en fondo. Lacret 324 entre Juan Bruno Zayas y Cortina. Dueño Morro: 108 Telf. M-2117.

MODERNA, SERRANO 507 ENTRE Zapotes y San Bernardino, Santos Suárez; seis habitaciones, garage, dos patios, módico alquiler. Verla todas horas. Informa dueño, San Pedro 410 de 1 a 2. Teléfono M-2404.

REPARTO SANTOS SUAREZ: SAN Leonardo No. 267 entre Serrano y Durege, alquilo casita 2 departamentos, servicio y jardín al frente; gana $13. Informan en la misma.

SE ALQUILA EN $35.00 SAN BERnardino 361 entre San Julio y Paz, compuesta de portal; sala; saleta, comedor, 3 cuartos; baño intercalado; servicio de criados y garage. Llave en las altos. Informes A-9959.

ALQUILO MAGNIFICOS Y VENTIlados altos. San Indalecio No. 275 esquina San Benigno, Santos Suárez. Balcón; sala; 2 habitaciones; baño; comedor; cocina; pasillo $25.00. Informes Leyte-Vidal. M-2222.

CUARENTA Y CINCO PESOS VILLA Marta en calle Johnson, entre Mayía y La Sola con garage; 3 cuartos; sala; comedor y cuarto de criados, de 2 a 5 p. m. M-6204 J. Posse.

20 PESOS CASA MODERNA EN REyes 8 con sala; dos cuartos; sala; comedor; baño y demás servicios. Allí la llave. M-6204 J. Posse.

SANTOS SUAREZ. SE ALQUILA CHAlet Juan Bruno Zayas esquina Vista Alegre (a la brisa) sala, comedor, gabinete; 4 habitaciones; pantry; garage y demás comodidades. A una cuadra de los Maristas. Telf. M-3412.

ALQUILO MODERNOS ALTOS DI Vega 213 entre Tamarindo y Línea, detrás «La Ambrosia», balcón; sala; saleta; dos habitaciones; baño intercalado; comedor· verse. informan misma Correa Teléfono U-2342

$30.00 SAN INDALECIO ENTRE STA. Irene y Correa, sala; comedor; tres cuartos; baño; patio; cocina. Informes: Bufete de Arellano. M-3936.

93 LUYANO

ALQUILO EN LUYANO SANTA FElicia Nro. 364 entre Cueto y Melones casa con 4 cuartos; sala; saleta; cocina; baño y patio; la llave en frente en el 353

REFORMA 564 ENTRE STA. FELIcia y Sta. Ana. Sala, 2 habitaciones; baño intercalado completo; agua fría y caliente. Comedor al fondo; servicio de criados; patio; traspatio. Informan Sta. Emilia No. 57 J. del Monte de 9 a 11 y de 1 a 4.

MODERNOS ALTOS. ROSA ENRIquez 303 entre Emna y Arango. Sala; recibidor; 4 cuartos; baño intercalado; comedor y servicio de criados. Agua abundante. Puede verse de 3 a 6. Informes F-4879.

$15: CASITA MODERNA, SALA, DOS habitaciones, cocina, baño azulejeado y patio. Rodríguez 463, entre Reforma y Guasabacoa, una cuadra del cine de Fábrica.

LU ANO No. 33. SE ALQUILAN CAsitas con sala; dos cuartos; comedor y servicios por sólo $17.00.

SE ALQUILAN DOS CASAS ALTOS y bajos de 4 habitaciones; baño intercalado moderno; agua abundante; Rosa Enríquez y Santa Felicia, Luyanó. La llave en los bajos. Informes Lamparilla 1 Teléfono M-8403.

LUYANO. LUCO 664 ENTRE HERRERA y LuyanN. Sala; 2 cuartos; comedor; baño intercalado; cocina patio: $26.00. Llaves al fondo. Informes M-6031

94 LAWTON - BATISTA

ALQUILA CASA CALLE 15 ENTRE A y B 268. Reparto Lawton. Portal, sala; 4 cuartos; baño intercalado; garage. Agua diaria no falta. Carros media cuadra. Ruta 23.

SE ALQUILA AVENIDA PORVENIR 565, esquina a Dolores, cómoda y moderna casa. Tres dormitorios, cuarto criados. Comunicación fácil. Agua abundante. Informan en el 569. Teléfono X-2664

REPARTO LAWTON, ALQUILO BAjos modernos casas A y 17 media cuadra tranvías y ómnibus. Portal; sala, 2 habitaciones; baño intercalado completo; colentador; saleta; comedor al fondo; patio; traspatio y un tercer patio cercado para animales 17. Informan 567 bajos X-1484.

ALQUILERES

ALQUILERES VARIOS

EN REINA 458, MODERNO SE ALquila una cocina de 10 metros por 4 de ancho y un horno moderno y sanitario. Señores comerciantes para tienda o perfumería se alquila el gran zaguán frente al Corazón de Jesús.

SAN MIGUEL DE LOS BAÑOS. LA mejor época, no llueve, no moscas, mosquitos, más fuertes las aguas medicinales; más fresco: vean la casa Pacoruz. Calle Lanuza con baños intercalados, cinco portales amueblada. F-2116.

SE SOLICITAN

99 SOLICITUD DE ALQUILERES

SEÑORA BLANCA DEL PAIS SOlicita habitación a cambio de limpieza, costura o de otros quehaceres de la casa, tiene muy buenas referencias. Telf. A5-3492 habitación No. 9.

SOLICITAMOS EN CASA DECENTE y de corta familia, independiente habitación, amplia y ventilada con vista a la calle. Señoritas Castillo. Lista de Correos.

SE SOLICITA UNA SALA BAJA PROpia oficina desde Galiano hasta Compostela. Llaman Teléfono F-5288.

UN MATRIMONIO EUROPEO DESEA alquilar un apartamento amueblado de tres a cuatro habitaciones con cocina y baño en el Vedado por un año. Diríjanse con informes y precios al Hotel Royal Palm, habitación 610, de 9 a 10 a.m. todos los días.

SE SOLICITA. CASA EN LA HABAna, con seis habitaciones, dos baños; sala; recibidor; comedor y dos cuartos para criados, a ser posible con garage dos máquinas. dirigirse Teléfono: F-7534.

SE SOLICITA UNA CASA MUY grande en el Vedado propia para un colegio muy numeroso o una clínica. Apartado 1674

100 PERSONAS DE IGNORADO PARADERO

PERDIDA UNA PERRITA RATONEra color carmelita entiende por «Chiquitica». Gratificarán dar razón Villegas 51, habitación uno.

101 PERDIDAS

GATO NEGRO, PATAS Y PECHO blancos, hocico rosado, 6 meses tamaño mediano ha desaparecido de Amistad entre Virtudes y Concordia. Se gratificará a quien lo entregue en Amistad 160 azotea entre Virtudes y Concordia.

102 AGENCIAS - COLOCACIONES

LA MATANCERA A-7740

Servimos para cualquier parte de la Habana o Repartos servidumbre de ambos sexos, del país o extranjeros, con referencias. Servicio rápido. Sol 465, entre Egido y Villegas.

LA AMERICANA F-2524, 23 407 ESquina J. Servimos Criadas, Criados; JJardineros; Chauffers; Cocineros; Cocineras; Manejadoras; Fregadores, Camareros; Personal español y nativo; blanco y de color, de ambos sexos. Teléfono F-2524.

«LA COMERCIAL» M-1149 AGUILA 759 esquina Monte. Contamos con el mejor personal para servicio doméstico; Criadas; Criados; Chauffeurs; Cocineros; Cocineras; Camareros; Dependientes; Jardineros; Niñeras, Fregadores; Servidumbre nativa y española y jamaiquina de ambos sexos. M-1149

AGENCIA «SAN RAFAEL» U-5388

Servimos personal de hombres y mujeres de color y blancas; extranjeros y del país; sirvientes a Clínicas; Cocineras; Criadas; Manejadoras; Mensajeros; Criados; Cocineros; Choferes; con referencias. U-5388

«AGENCIA BEERS»

Significa seriedad, cumplimiento honradez en el negocio; por eso tenem empleados colocados por esta Oficina por más de 12 años y Oficinistas, los cuales han sido colocados por nosotros varias veces. Hay una razón. San Ignacio 16. (Desde 1906). M-7730.

103 CRIADAS - CRIADOS

SE SOLICITA CRIADA BLANCA QUE sepa cocinar y hacer los quehaceres de la casa y duerma colocación; sueldo: $8.00. Informan San Lázaro 562, altos izquierda subiendo. Emelina.

SOLICITO CRIADA BLANCA PARA limpieza y otros pequeños quehaceres que duerma en la colocación. San Lázaro 1211 bajos.

104 COCINERAS Y COCINEROS

SE SOLICITA UNA COCINERA QUE sea sola y duerma en la colocación; si no sabe cocinar no llame. Sueldo: $8.00. Telf F-3539

SOLICITO UNA COCINERA REPOStera española. Sueldo $15.00. Telf. FO-7647.

SE SOLICITA COCINERA PARA LOS quehaceres de casa corta familia. Juan Delgado, 3 Apartamento 3.

110 LAVANDERAS-LAVANDEROS

SE SOLICITA UNA LAVANDERA blanca que duerma en la colocación; tiene que saber planchar driles $18.00. Se exigen referencias F. esq. a 19 No. 410 Telf. F-4172.

AGENTES - VENDEDORES

AGENTES. 5 PESOS DIARIOS EN cada pueblo o ciudad de Cuba. Sin capital ni venta a comisión. Informes en español. Cooperative Service, 77 Swan St. Buffalo N.Y. U.S.A.

SOLICITO AGENTES EN TODOS los pueblos del interior para asunto serio y de buena ganancia fácil de trabajar. Pida informes por escrito a José Reguero, Prado 359 altos Partagás. Habana.

GRATIS. —MAQUINA AUTOMATICA vendedora chicles. Compre 10 cajas por $6.00 y obtendrá $10.00 y la máquina gratis, 10 centavos sellos enviaré muestras y catálogo. J. M. Sastre. Prado 119, Habana.

COMPAÑIA AMERICANA SOLICITA agentes formales; activos; de buena presentación y experiencia en venta de importación directa de artículos especiales no corrientes. Oficina Concordia 421 entre Escobar y Gervasio, de 4 a 6 p.m.

SE NECESITAN 3 AGENTES SUELdo o comisión. Asoc. Médica Lourdes. Concepción 216 entre San Anastasio y Lawton.

ENTIDAD EXTRANJERA PROXIMA a iniciar negocios en Cuba, interesa emplear vendedores con experiencia en el giro de víveres finos. Dirija solicitud por escrito a este DIARIO. T. Inc. Dpto. Anuncios Clasificados.

PARA NEGOCIO DE AGENCIA EXclusiva en artículo de mucha venta y utilidad se solicita capital de $25.000 de 2 a 3 y 6 a 7 Room 317. Hotel Royal Palm.

SOLICITO AGENTES EN TODOS los pueblos del interior, asunto serio, buena y fácil de trabajar; pida informes por escrito a José Reguero, Prado 359, altos Partagás, Habana.

SOLICITAMOS VENDEDORES PARA exquisitos vino «Orotavi», fabricado de fruta bomba madurada en la mata. Pídala a José Caamaño, Morro y Refugio. Telf. A-7729.

ARTICULO DE VENTA CONSTANte tamos a trabajar tanto en la Habana como el interior. Du Pont. San Rafael y Lucena, Habana. No pierda tiempo, escriba.

GANE 100 PESOS MENSUALES. DEseamos agentes para toda la isla. de producto de fácil venta a domicilio. Columbus. Jesús Peregrino, 152, altos esquina Marqués González.

SE SOLICITAN

114 AGENTES - VENDEDORES

NECESITAMOS VENDEDORES ACtivos, productos gran demanda. Industrias; bodegas; farmacias etc. Informes: Churruca 273, Cerro, de 6 a 8 p. m.

SE SOLICITAN AGENTES Y VENdedores para Habana e Interior de la Isla para venta de turrones todas clases y confituras en general. Felices. Arbol Seco 44.

SOLICITO SEÑORAS Y SEÑORITA, para negocio de gran moralidad en el cual obtendrán de uno a cinco pesos diarios de retribución, por labor efectuada. Informan Cádiz 59, bajos, entre Romay y Fernandina en horas hábiles.

SOLICITAMOS AGENTES EN EL INterior para propaganda; sueldo o comisión; remita un peso en giro postal para enviarle muestrario e instrucciones. Instituto Nacional de Comercio. Apartado 2306. Habana.

115 OFICINISTAS

SE SOLICITA PERSONA CON EXperiencia en negocio de Fianzas para trabajar en compañía. Debe conocer contabilidad y mecanografía. Escriba diciendo compañías en que ha trabajado y demás informes y aspiraciones que tenga a: Fianzas, Apartado No. 47, Habana.

SE NECESITA JOVEN CON EXPEriencia en archivos y que sepa escribir en máquina. Diríjase por escrito a «Oficinista». Anuncios Clasificados del DIARIO DE LA MARINA, Habana.

NECESITO DOS MUJERES JOVEnes para dependientas y una mecanógrafa; sueldo: $30. También necesito lavandero para sanatorio; un jardinero; un chauffeur; y un criado: $25 Compostela 362 agencia.

116 SOCIOS

SOLICITO SOCIO PARA MUEBLEría con mil pesos gran oportunidad para hacer dinero; buen negocio, establecido punto inmejorable. Compostela 806 entre Merced y Conde.

MINA DE ORO. ANALIZADO PRODUciendo 42 pesos en tonelada. Cedo una parte para exploraciones que doy barata hago negocio para explorarla y después explotarla. Es negocio fabuloso, si le interesa véame a todas horas del día en Belascoaín 256. Tienda de Ropa. Telf. U-5406. Méndez.

SE SOLICITA PERSONA QUE DISponga de $6.000 en adelante para explotación de mineral y materiales de fabricación dentro del Municipio de la Habana, prefiriéndose ingeniero o arquitecto. Utilidad anual mínima $7.000. Dirección por escrito o personal de 12 a 2 y de 7 a 9 p.m. Sr. J. H. Madrid. Calle Villanueva No. 513, Jesús del Monte, Habana.

SE SOLICITO SOCIO CON $250 PAra ampla acreditadísima academia comercial establecida hace 14 años, punto muy céntrico, magnífica oportunidad. Neptuno 622 de 9 a 12 a. m.

117 SOLICITUDES VARIAS

FABRICANTE AMERICANO. SOLICIta servicios de experto, competente vendedor para nuevas especialidades eléctricas. Traiga referencias y record de pasada experiencia. Supervisor de ventas. O-Reilly once Depto. 407. 12 a. m.

FABRIQUE SU FUTURO: NO ESpere que nadie lo haga por usted. Comience un negocio propio. Al recibo de UN PESO le enviaremos 25 Fórmulas industriales seleccionadas. J. R. Garay, Santa Emilia Nro. 23, Habana.

URGENTE

Se requiere la presencia Herederos de Manuel Fernández Fernández, Notario García Metropolitana, asunto subastas. 4to. piso.

Suyo para mejores digestiones Aceite Refino BALCELLS

SE SOLICITAN VARIAS MUCHAchas serias y activas para propaganda comercial. Buen sueldo. Presentarse de 8 a 10 a. m. en Belascoaín 965 entre Lealtad y Escobar.

SOLICITO SRAS. Y SRTAS. DE BUEna presentación para asunto serio y de buena ganancia, fácil de trabajar, Informes Prado 359 altos de Partagás Sr. Reguero.

NECESITO UNA JOVEN PARA DEpendienta; otra para atender teléfono, y una mecanógrafa, $30. También necesito un sereno; un camarero; un chauffeur y un criado, $25. Compostela 362 Agencia.

SOLICITO MUCHACHITA PARA AYUdar los quehaceres de casa; se le mantiene, viste, calza y enseña coser; tiene que dormir en la misma. San Lázaro 109.

SE SOLICITAN MUCHACHAS PARA hacerles peinados artísticos grátis, como medida de propaganda llame al Telf. U-5364 y deje su nombre y dirección.

SE CEDE PARTE DE UN LOCAL con licencia para artículos de señoras. San Rafael y Manrique Chautine.

«EL IDEAL GALLEGO», EL GRAN periódico de La Coruña, solicita escritores honorarios. Se aceptan trabajos de profesionales y de aficionados. Dirigirse al Administrador de este periódico. Avenida de Rubine No. 10 Coruña España. (Vía Lisboa Portugal).

NOSOTROS LE COMPRAMOS EN Miami Radios, bicicletas, máquinas de escribir, artículos de casa, o cualquier artículo nuevo o de uso que Ud. desee con economía positiva. Escríbanos lo que le hace falta. International Services. 208 N. W. 27th Ave. Miami, Florida.

SOLICITO JOVEN ENERGICO, HONrado y sin miedo de hablar con el público, para ayudarme en una propaganda en la calle. Informan 1112 Belascoaín altos casi esq. 4 Caminos. Fotografía.

SOLICITO SRAS. Y SRITAS. DE buena presentación para asunto serio y fácil de trabajar, buena ganancia. Informes: Prado 359, altos de «Partagás». Sr. Reguero.

NECESITO JABONERO ENTENDIDO buena perspectiva ganar dinero. Diga referencias completas. Gómez apartado 2396. Habana.

SE OFRECEN

118 CRIADAS-CRIADOS

SE OFRECE UNA PARDA PARA criada de mano o para manejadora entiende de c ocina; duerme en la casa; tiene buena presencia y con buenas refe rencias. Informan F-3921.

SE OFRECE UNA MUCHACHA, blanca del país, para limpiar, o para criada. Es formal y sabe cumplir con su obligación. Informan en Bernaza 156 Dpto. 23.

CRIADO DE MANO ESPAÑOL DEsea colocarse con familia particular, dispuesto salir a donde se ofrezca; tiene referencias de familias conocidas. Sabe hacer cocteles de todas clases. Informan a los Telf. M-4859 y U-5388. preguntar por Eugenio.

SE OFRECE ESPAÑOLA FINA Y DE buena presencia para cuartos y coser o para tender Señora con excelentes referencias de distinguidas familias. Informan Telf. A5-2891.

JOVEN FORMAL DESEA COLOCARse de criada de manos. En Vedado. Informes F-6075.

SE OFRECEN

118 CRIADAS-CRIADOS

DESEA COLOCARSE MUCHACHA joven española para limpiar habitaciones, desea casa formal. Tiene referencias. Informan U-6336.

SE DESEA COLOCAR UNA JOVEN española para los quehaceres de un matrimonio o para criada de mano. Tiene referencias. Telf. F-6233.

SE OFRECE UNA BUENA CRIADA de mano, cuartos o comedor con referencias; también se coloca de manejadora F-571 entre 23 y 25. Vedado. Teléfono F-3031.

SE OFRECE UN BUEN CRIADO con muchos años de práctica y con buenas referencias de las casas en donde ha trabajado, sabe desempeñar bien su cargo; no le importa ir a los repartos. Informan Telf. F-5971.

JOVEN ESPAÑOL DESEA COLOCARse para sirviente de comedor, portero u otros quehaceres, poseyendo inmejorables referencias de de familias bien relacionadas en esta capital. Informan por el Telf. M-3613.

SE OFRECE UNA CRIADA PARA cuartos o comedor; también trabajo de manejadora; tengo referencias. Se coser y lavar y salgo a los repartos. F-2524.

SE OFRECE UNA BUENA CRIADA para cuartos o comedor; tengo referencias; también trabajo de manejadora. Salgo a Repartos y a donde se ofrezca. Informes M-1149

DESEA COLOCARSE UNA JOVEN mestiza para criada de mano o manejadora con buen carácter y sin pretensiones no le importa dormir; recomendación de distintas casas. Llame al F-2067.

SE OFRECE UN BUEN CRIADO DE mano, español fino y muy práctico en todo servicio; sirve muy bien la mesa a la rusa, es formal y trabajador con muy buenas referencias de familias distinguidas. Telf. A-9854.

SE OFRECE UNA MUCHACHA DEL campo para criada de cuartos o lavandera; no lava driles; desea casa formal; tiene referencias; no menos de 10 pesos FO-2650.

SE OFRECE JOVEN ESPAÑOL DE criado de manos o portero con magníficas referencias; es limpio y cumplidor. Informan al Telf. M-3339 Fernández.

SE OFRECE ESPAÑOLA JOVEN PAra cuartos y coser o comedor; sirve mesa a la rusa; es fina y tiene buena presencia y esta acostumbrada al servicio fino y es cumplidora de su obligación; tiene muy buenas referencias de las casas que ha trabajado. Teléfono M-4742.

SE COLOCA UNA ESPAÑOLA PARA criada de manos; tiene referencias de donde ha trabajado; es cumplidora no menos de $15. Telf. M-4645.

DESEA COLOCARSE UN CRIADO DE mano español, práctico en el servicio fina de mesa: tiene referencias de las casas que ha trabajado, hace coctelería. Sale a donde lo deseen llame por Prudencio. Telf. A-9062.

SE OFRECE JOVEN ESPAÑOLA PAra cuartos o criada de mano; es ordenada y seria en todos sus actos; tiene inmejorables referencias; cumple con su obligación. Telf. U-5470.

SE OFRECE UNA JOVEN ESPAÑOla con buenas referencias para criada de mano o cuartos o comedor; es fina y trabajadora; sirve mesa a la rusa; lava y planta ropa fina, no menos de $15. Telf. F-2067.

SE OFRECE DE CRIADA DE MANO o cocinera muy buena criada con muy buenas referencias de casas del Vedado, limpia, formal y sin mayores pretensiones. Va a donde la lleven. FO-1906.

SE DESEA COLOCAR UNA JOVEN española, para criada de cuarto, o comedor; o para todo servicio a matrimonio solo, dormir fuera F-2545.

SE OFRECE UNA JOVEN DEL PAIS para cuartos cose por sistema, sabe bordar, conoce el servicio de comedor; no le importa siendo corta familia hacer limpieza y cocinar; gana buen sueldo duerme o no. Teléfono FO-2660.

SE DESEA COLOCAR UNA SEÑORA española de criada de mano o manejadora, tiene buenas referencias. Teléfono FO-2966.

DESEA COLOCARSE UN ESPAÑOL para criado de manos, con varios años de experiencia; para más informes llame al Teléfono F-5513.

SE OFRECE DE CRIADA DE MANOS o manejadora excelente criada con referencias de casas conocidas, sirve a la rusa o para servicio corriente sin mayores pretensiones. F-3141.

SE OFRECE UN MAGNIFICO CRIAdo de manos o ayudante de cocina o para jardinero fregador de platos; tiene referencias de años; sale a donde quiera. Teléfono F-3031.

UNA BUENA CRIADA DE COLOR con buenas referencias ofrece su servicios y también sabe manejar tiene referencias de manejadora. F-3019.

SE OFRECE UNA BUENA CRIADA para cuartos o comedor; tengo referencias; también trabajo de manejadora. Salgo a Repartos y a donde se ofrezca. Informes M-1149

SE OFRECE UNA CRIADA PARA cuartos o comedor; también trabajo de manejadora; tengo referencias Sé coser y lavar y salgo a los repartos. F-2524

SE COLOCA SIN PRETENSIONES Y donde se ofrezca español solo y formal de mediana edad para sereno; portero, casa particular o comercio; también para los quehaceres de oficina; consultorio; clínica p otro trabajo semejante; ha prestado servicios en Hospitales y tiene buenas referencias. Pida informes y llame al Telf. M-7607

SE DESEA COLOCAR UNA SEÑORA española 27 años para limpieza por horas; duerme fuera; tiene muchas referencias; no le importa cocinar y limpiar para corta familia. F-6014

SE OFRECE UNA JOVEN PARA criada de cuartos. Cose y cortapor figurín. Informes I-6551

SE OFRECE BUENA CRIADA ESPAñola no muy joven, fina y con referencias inmejorables para pimpieza y coser o para atender a un matrimonio va a los repartos. Informes teléfono M-3270.

SE OFRECE ESPAÑOLA PARA CRIAda de mano sirve a la rusa, referencias. Telf. M-1539

DESEA COLOCARSE JOVEN ESPAñola para cuartos o comedor con familia de moralidad; sabe cumplir con su deber Telf. FO-1927.

SE DESEA COLOCAR UNA JOVEN para limpiar o manejar, es trabajadora y cumple con su obligación. Telf. F-2666.

F-6248. DESEA COLOCARSE UNA muchacha mediana edad para cuartos; tiene referencias y sabe coser.

SE OFRECE MUCHACHA ESPAÑOla seria y formal con referencias muy buenas; criada de mano o cocinera; limpiar a corta familia. Va a repartos; sirve bien comedor. Telf. M-7122.

SE OFRECE DE CRIADA DE MANO o cuarto, excelente sirviente con referencias de tiempo de casas conocidas del Vedado, es muy activa y cumplidora en su trabajo; va a donde la lleven. Julia F-3141.

SE OFRECE UNA MAGNIFICA JOven para criada de manos, cuartos o comedor; también trabaja de manejadora; tiene referencias de años, sale a cualquier lugar, finca o repartos. Informan: F-3031.

SE OFRECE CRIADO DE MANO ESpañol cumplidor, práctico en servicio fino con buenas recomendaciones Informan Trocadero y Blanco bodega teléfono M-4130

CRIADO JAPONES DESEA COLOcarse para criado de mano. Sabe servir a la rusa. tiene referencias. A-9814

119 COCINERAS-COCINEROS

SE OFRECE MUCHACHA DE COlor para cocinera o criada de mano; duerme en la colocación. Sra. Rodríguez I-3552

SE OFRECEN

119 COCINERAS-COCINEROS

SE OFRECE UNA COCINERA DE color, repostera o para criada de mano; sabe servir a la rusa; puede dormir en la casa o afuera y con buenas referencias. Informan F-3921

SE OFRECE UNA COCINERA ESpañola repostera no importa sea mucha familia y si es posa pamilia puede hacer dos trabajos y con buenas referencias .Informan F-3921

SE DESEA COLOCAR BUENA COCInera repostera española sabe la cocina criolla y española, si la familia es corta no le import ahacer alguna limpieza. Es cumplidora y tiene buenas referencias. U-7037.

DESEA COLOCARSE UNA BUENA cocinera tiene referencia y ayuda si es preciso a la limpieza es muy limpia y de buena presencia. También aceptaría para criada de mano. M-3339.

SE OFRECE UNA MAGNIFICA COcinera, para cocinar sólo o cocinar y limpiar; tiene buenas referencias. Duerme fuera o dentro, trabaja de cualquier cosa sin pretensiones. Telf. F-2067.

DESEA COLOCARSE UN JOVEN CHIno experto cocinero y repostero sabe cocinar bien y cumplir con su obligación; tiene buenas referencias de donde trabajó. Informan Telf A-9600 por Antonio.

DESEA COLOCARSE UNA BUENA cocinera con magníficas referencias también se coloca para lavandera. F 571 entre 23 y 25. Vedado. Teléfono: F-3031.

SE DESEA COLOCAR UNA COCINEra repostera; cocina criolla y española; es seria y trabajadora. Ayuda algo a la limpieza, pero no cocina y limpia. Menos de 15 pesos no llamen. M-4860.

SE OFRECE UNA BUENA COCINEra con buena sazón para cocinar solo o cocinar y limpiar o ayudar; también trabajo de manejadora, tengo referencias. F-2524.

SE OFRECE UNA COCINERA ESpañola para cocinar solo o cocinar y limpiar. También me coloco de criada duermo en la colocación y salgo a los repartos. Informes M-1149

SE OFRECE COCINERA MU BUEna sazón, muy buenas referencias de casas del Vedado muy limpia y cumplidora; entiende de todo y va a donde la lleven F-3141.

JOVEN ESPAÑOLA EXCELENTE cocinera se ofrece, para cocinar y ayudar a la limpieza tiene muy buenas referencias. Dormir fuera. Teléfono: A5-3492.

SE DESEA COLOCAR UNA SEÑORA sola, duerme en la colocación, sabe cocinar, no tiene inconveniente en ir a cualquier lado. Lugareño esq. a la Calzada de Rancho Boyeros casa de madera, Pregunte por la encargada Panchita.

SE OFRECE UNA COCINERA REpostera de color o para criada de mano; sabe servir a la rusa; correcta en su trato y limpia y con referencias. Informan F-3921.

SE OFRECE UNA COCINERA PARda para cocinar y limpiar o para manejadora; no tiene pretensiones de sueldo duerme en la casa y con buena referencia. Informan F-3921.

SE OFRECE JOVEN ESPAÑOLA PAra cocinera; sabe cocinar; buena repostera; muy limpia; tiene referencias. Hace plaza A5-4361.

DESEA COLOCARSE UNA INGLEsa de color, de cocinera, buena cocinera, cocina criolla y americana, tiene buenas referencias sueldo no menos de $20. Calle 23 No. 907 entre 6 y 8. Telf. F-6000.

SE OFRECE UNA MUCHACHA PAra cocinar y ayudar a limpiar, es muy limpia y cumplidora y tiene buenas referencias. Teléfono M-7607.

SE OFRECE UNA COCINERA O PAra manejadora con buen trato y con buenas referencias; duerme en la casa. Informan: F-3921.

SE OFRECE UNA COCINERA REpostera de color o para criada de mano con buena presencia y con buena salud y con buenas referencias. Informan: F-3921.

COCINERA DE COLOR, INGLESA, necesita colocarse con familia americana o cubana, conoce todos los platos americanos y cubanos; es buena repostera y tiene buenas referencias. Llame al Teléfono FO-3527.

DESEA COLOCARSE COCINERA DE mediana edad, española, para cocinar y ayudar en la limpieza; duerme en la colocación; tiene referencias; lamar después de las ocho. Teléfono I-7582.

MUCHACHA DE COLOR SE COLOca para cocinar y limpiar o un solo trabajo, dormir o no; sabe su obligación; de 10 pesos en adelante, con referencias. Teléfono U-1880.

SE OFRECE UNA COCINERA ESPAñola de mediana edad para cocinar y limpiar o cocinar sin repostería; tiene buenas referencias; duerme en la casa; no le importa ir a las afueras. Informan: F-3921.

COCINERO JOVEN, ESPAÑOL, DEsea prestar sus servicios en casa particular; es buen cocinero y repostero, con referencias de distinguidas familias. Informan: F-2789.

SE OFRECE UNA COCINERA DE COlor con buena referencia; es cumplidora de sus deberes y va a los repartos F-3019.

BUEN COCINERO Y REPOSTERO. desea colocarse en casa particular o de huéspedes; cocina a la criolla y la española; tiene referencias y sin pretensiones. Informan M-4859

DESEA COLOCARSE UN BUEN COcinero español para casa particular cocina española, criolla y repostería. Calle 37 y 4 Telf. F-6167 y F-7232.

SE DESEA COLOCAR UN JOVEN COcinero; sabe pastelería y repostería; no tiene pretensiones; tiene buenas referencias. Llame al F-2748.

SE OFRECE COCINERO REPOSTEro joven español para casa particular; sabe hacer todas las comidas y helados y hace plaza; ha estado en casa del Dr. Bustamante y en casa del Sr. Rodríguez Cartas. Informes: Maloja 72. Teléfono M-9596.

DESEA COLOCARSE UN MAESTRO cocinero y repostero de color en casa particular prefiere familia prominente y de buen gusto. Recomendaciones inmejorables. Llame a Miguel al F1-6391.

COCINERO BLANCO DESEA COLOcarse en casa particular o comercia, persona seria y formal, muy limpio de buen carácter, sabe cumplir su obligación; tiene referencias donde trabajó, sin muchas pretensiones. Telf. M-3339.

SE DESEA COLOCAR UNA ESPAÑOla; si es corta familia cocina y limpia o para cocinar solo. Informan: A-9398

SE OFRECE UNA BUENA COCINEra repostera con buena sazón desempeño una buena cocina; duermo en la colocación o fuera, según trato Tengo referencias. Informes: M-114

COCINERA Y REPOSTERA ESPAÑOla, desea colocarse en casa de matrimonio de seriedad; es honrada y cumplidora de su deber; tiene buenas referencias. Informan Telf. F-3141

SE DESEA COLOCAR UNA JOVEN española para cocinar y limpiar para corta familia. Sale a los repartos; tiene referencias. Sueldo 18 pesos. Duerme en la colocación. M-1792.

SE DESEA COLOCAR UNA JOVEN española para cocinar o para un matrimonio solo; tiene referencias de buenas casas F-6136.

SE OFRECE UNA COCINERA CON buena sazón e inmejorables referencias muy buena sirvienta. También puede cocinar y limpiar si es para la Habana se paga los viajes. F-3141.

SE OFRECE UN COCINERO REPOStero valenciano de mediana edad sin pretensiones, casa particular o comercio; cocina española, francesa y americana; hace toda clase pasttlería; sale al campo: tiene buenas referencias. Teléfono U-6763. Belascoaín y Virtudes, Bodega.

SE OFRECEN

119 COCINERAS-COCINEROS

SE OFRECE COCINERO REPOSTEro madrileño para casa particular o comercio, cocina francesa, española y americana; tiene grandes referencias de familias conocidas. Va al campo. Informan A-9795.

SE OFRECE UNA MAGNIFICA COcinera con magníficas referencias, para cocinar sólo o cocinar y limpiar. También trabaja de criada. Informes: F-3031.

DESEA COLOCARSE MUCHACHA ESpañola cocinar y limpiar matrimonio solo. Informan Telf. F-4957.

DESEA COLOCARSE UNA BUENA cocinera rumana; hace dulces; tiene referencias y ayuda a la limpieza. Teléfono M-3339

120 MANEJADORAS

DESEA COLOCARSE UNA JOVEN de manejadora o cuartos; tiene referencias. Teléfono F-2545.

DESEA COLOCARSE SEÑORA ESpañola de mediana edad para manejadora; tiene mucha práctica en niños recién nacidos y magníficas referencias de casas conocidas. Llamar a el teléfono A-9427

123 COSTURERAS-MODISTAS

UNA MODISTA DESEA TRABAJO en casa particular, talles, corta por figurín. Trajes de señoras y niñas, tiene referencias. Informes M-1149.

SE DESEA COLOCAR UNA MODISTA en casa particular; corta por figurín; pregunte Pastora. Llame U-3760.

124 LAVANDERAS-LAVANDEROS

UNA BUENA LAVANDERA OFRECE su servicio para casa particular o llevarlo a su casa; también trabaja de criada por horas; tiene muy buenas referencias F-3019.

125 CHOFERES

CHAUFFEUR MECANICO ESPAÑOL 18 años de práctica e inmejorables referencias de su aptitud se ofrece para casa particular. Telf. M-6034.

CHAUFFEUR MECANICO CON MAS de 20 años de práctica desea colocación en casa particular o comercio. Excelentes referencias. Telf. FO-2614.

CHAUFFEUR MECANICO ESPAÑOL 18 años de práctica e inmejorables referencias se ofrece para casa particular. Telf. M-1048.

SE OFRECE UN CHAUFFUER ELANco con 10 años de experiencia, para ómnibus de colegio o particular con buenas referencias. Diríjase a Tulipán No. 153. Ramón Alfaro.

SE OFRECE UN CHOFFER CON referencias; duerme en la colocación; sin pretensiones. Telf. F-6191, Alberto.

SE OFRECE CHOFER DE BUENA referencia lo mismo que para otra clase de trabajo cualquiera sin pretensiones. Telf. I-6835.

CHAUFFEUR MECANICO EXPERTO español título de Buenos Aires, Habana y Madrid, referencias a satisfacción de esta capital; se ofrece para particular. Telf. M-6034.

SE DESEA COLOCAR CHOFFER ESpañol de 35 años de edad; 12 años manejando siempre particular; conoce mecánica y maneja de toda clase de autos con muy buenas referencias de familias conocidos. Telf F-5887 Tintorería.

AVISO IMPORTANTE

Si usted tiene automóvil y aprecia su vida, hágase de un chofer competente que le ofrece «Motor Club de Cuba», Sociedad de Beneficencia, C. número 160. Vedado. Telf F-5315.

126 JARDINEROS

SE OFRECE EXPERTO JADINERO sabe injertar árboles frutales entiende animales, va al interior, con buenas referencias. Telf. I-6135.

DESEA PLAZA DE JARDINERO JOven español conoce todo lo relacionado a planta; tanto frutales como flores; tiene referencias. Informan Teléfono F-2666.

129 OFICINISTAS

PARA BUFETE U OFICINA JOVEN de 22 años mecanógrafo taquígrafo y cartulario con referencias. U-2249.

TAQUIGRAFA MECANOGRAFA COMpetente, con años de práctica, solicita empleo fijo o por horas. M. Martínez. Teléfono F-5739. Calzada 1006. apartamento Nro. 3, Vedado.

TAQUIGRAFO - MECANOGRAFO EN español, rápido y eficiente, desea trabajar por las tardes. M-8636

MECANOGRAFO POR HORAS O TAreas, buen redactor corresponsal-comercial-legal, trabajos de Stencils, etc. 21 años. Conforme modesta remuneración. Escríbame sin comproiso. J. Martínez Cuba No. 212 altos.

TENEDOR DE LIBROS, HABLA INglés; mecanógrafo; ofrece sus servicios o atiende a cualquier otro asunto de oficina o fábrica de 2 a 6. Sr. Carás. Galiano 158, altos.

SEÑORA JOVEN CON CONOCIMIENtos generales de oficina entiende kardex; mimeógrafo; mecanógrafa inglés español; desea empleo. Sin pretensiones. Llamar F1-6911, F-4481 y F-3472

JOVEN TAQUIGRAFO MECANOGRAfo con experiencia y conocimientos generales de oficina, solicita empleo fijo o por horas. Buenas referencias Escribir: G. Carrasco. .Apartado 2105. Tabana.

DESEA COLOCARSE JOVEN QUE desea empezar a trabajar en comercio u oficina. Teléfono U-3790.

131 OFERTAS VARIAS

SE DESEA COLOCAR ESPAÑOL DE mediana edad para cocinero, criado portero, cuidar enfermos o cualquier trabajo doméstico; es cumplidor y tiene buenas referencias. Telf. M-6894 de 8 a 12.

FELICIANO F. SOLIS, CATEDRATIco y Modelista para señoras, caballeros y niños;a grduado en New York en 1910. Ofrece servicios en Oficios 305, altos. entre Santa Clara y Sol sin pretension es de salario; lo que deseo es trabajar.

SEÑORA DE MEDIANA EDAD, CUbana blanca, profesora de piano, solfeo e instrucción desea habitación en casa de familia decente a cambio de dar su instrucción, también hace algunos quehaceres de la casa. Puede dar algo por el alquiler de la habitación. Informes Baya-Optica, San Rafael 20 y Francisco Menéndez. Casa El Sol.

SEÑORA EDUCADA DE MEDIANA edad para acompañar mayores o niños. Puede atender enfermo, parte o todo el día. Mecanografía, inglés; costura. También hace trabajos en su casa. Sra. López. A. Clasificados DIARIO DE LA MARINA

SE DESEA COLOCAR UNA SEÑORA con referencias para cuidar enfermos. Precio convencional. Informan: Teléfono A-8467.

SE DESEA COLOCAR UN MATRIMOnio español para portero o sereno o jardinero; entiende de agricultura y ella habla inglés; entiende todos los deberes de casa. Salen para el campo tienen referencias. Telf. U-5555, preguntar por García.

SE OFRECE JOVEN CON PRACTIca para cuidar enfermos; tiene mucho conocimiento en la Habana e interior. U-5569. Carmen.

SE OFRECE UNA SEÑORITA GRAduada para asistir enfermo, en clínica o casa particular. Salud 65, altos; apartamento 5.

SE OFRECE COMADRONA GRADUAda y enfermera práctica para cuidar enfermo particular o en Clínica, con referencias. Telf. I-5057 de 9 a 11 a. m. y 1 a 3 p. m. San Salvador 404 Cerro.

AUXILIAR DE ENFERMERA DEsea encontrar asistencia, sin pretensiones, no le importa sexo; con preferencia de noche. Lamparilla 66, habitación No. 7.

DESPUES DE VEINTITRES MESES DE CAUTIVERIO EN LA ZONA ROJA, REGRESARON A SU HOGAR EL DIRECTOR DEL "HERALDO DE ARAGON" Y TRES PRISIONEROS MAS QUE FUERON LIBERADOS

EL OMNIPOTENTE JEZOV, SANGUINARIO HORRIPILANTE, ESPERA SU TURNO EN LAS "DEPURACIONES" QUE AMENAZAN ACABAR CON RUSIA

Dramáticos detalles sobre la muerte del mariscal Tukachevski asesinado fríamente por Jezov

Las «depuraciones» han eliminado en un año a diecisiete generales del ejército, cincuenta y siete de cuerpo de ejército, ciento diez de división y 202 de brigadas rusos

HELSINKI, noviembre 2. (SE.)—Tanto en el interior del Kremlin como en los comisariados de Moscú y en los círculos del partido comunista se vive hace algunos días en la más espantosa inquietud, porque ahora ya nadie ignora la caída en desgracia del comisario en el Interior y jefe de la G. P. U., el omnipotente Jezov.

Era fatal que también el omnipotente Jezov tuviese el mismo trágico fin de sus satánicos predecesores Dzerginski, Menginski y Jagoda. Bajo de estatura, las piernas cortas y arqueadas, la voz áspera, la mirada siempre cruel, Jezov es el cuarto verdugo que expía con su persona la mucha sangre hecha derramar al pueblo soviético. Como Jagoda, él es un hombre sin pasado. Antes de su nombramiento como jefe de la G. P. U. Rusia ignoraba su nombre. Solamente Stalin sabía cuán terrible y sanguinaria crueldad llevaba oculta Nikolai Gvabovic (tal es el verdadero nombre de Jezov.)

Nacido en Petroburg en 1895, miembro del Polit-Buró, en 1936 sucedía a Jagoda. Desde aquel día se complacía en autodefinirse como el «Mariscal del terror». Tubachevski, el embajador Sokolnicov, el general Muralov, el comisario Pitakov, el mariscal Gabarnik, Serebriakov, para citar sólo algunos de los nombres más conocidos, se cuentan entre sus víctimas. Estamos en condiciones de revelar el verdadero fin de Tukachevski. Después de haber dado muerte personalmente el 2 de junio de 1937 al mariscal Gamarnik, el 6 de junio siguiente Jezov convocó en la propia oficina al mariscal Tukachevski. Apenas hubo éste entrado en la estancia, Jezov sacó una gran pistola del cajón y disparó sobre el mariscal, hiriéndole. Fué conducido al Kremlin, donde por la tarde se le unieron los generales Kork,, Yakir, Eideman, Feldman Uberevic, Primakov y Putna, arrestados también. El 12 de junio, por la mañana, en una sala del Kremlin, termina la trágica parte del proceso, a puerta cerrada. Tukachevski es llevado en una camilla, herido y con fiebre; no responde a ninguna de las preguntas que se le hacen. La misma noche Jezov mata con su propia mano al mariscal Tukachevski, ya moribundo, en la propia camilla. Toda la Rusia soviética queda sometida después de aquella noche a una oleada de terror.

El nuevo sucesor de Jezov es un tal Malenkov, que hasta hoy había sido secretario particular de Stalin. Su nombramiento como comisario del Interior y jefe de la G. P. U. no es todavía oficial y por ahora Stalin le ha confiado «encargos especiales» en el comisariado del Interior. Malenkov era también, como hemos podido comprobar, jefe de la sección de «órganos dirigentes» del Comité Central Ejecutivo del partido comunista. En este cargo ha tenido manera de controlar la actividad de los comités políticos cerca de todos los comisariados y los organismos dependientes del Gobierno y del partido. Malenkov es también redactor jefe de la revista 'Partinoje Strotelstvo», órgano del comité central ejecutivo del partido comunista.

De Jorge Malenkov se sabe que es muy joven y que pertenece a la nueva generación de los stalinianos y forma parte del grupo Sdanov Mechlis. En cuanto a Jezov, nuestras informaciones dicen que no ha sido visto más en el Comisariado del Interior. ¿Dónde habrá ido a parar? Mientras ninguna confirmación se recibe todavía de la noticia lanzada desde París del arresto de Lizvinof, no se sabe nada de Blücher. Su eliminación equivaldría a precipitar los acontecimientos en el Extremo Oriente soviético.

Lo que vale el ejército soviético después de las «depuraciones»

ROMA, noviembre 2. (SE.)— «Il Resto del Carino», hablando del ejército soviético, se pregunta:

«¿Cuánto puede valer estratégicamente un ejército que en un año bles 'depuraciones» de dos mariscaha sido privado por las innumerales, 17 generales de ejército, 57 de cuerpo de ejército, 110 de división, 202 de brigada, esto es de 388 generales y además del 25 por ciento de sus oficiales superiores y subalternos?»

El diario italiano, continuando sus razonamientos, se da a sí mismo la respuesta:

«Los cuadros no se improvisan y no se renuevan de un año para otro. Con las promociones aceleradas pueden cubrirse los vacíos del organismo armado, pero no se puede asegurar nuevos jefes que estén a la altura de los cometidos a ellos confiados.

«Trotsky, en los principios del nuevo régimen, aún puesto frente a la grave crisis de los cuadros, pudo valerse de un cierto número de oficiales zaristas, entre los cuales el mismo Tucachewski, apoyándose en su patriotismo. Este recurso falta a Stalin, aún cuando pruebe de hacer, en escala menos amplia, algo semejante. Los oficiales imperiales emigrados, están desde hace mucho tiempo sometidos por los agentes moscovitas a una hábil obra de persuasión: son invitados a enrolarse entre los rojos de España con la promesa de que después de la nueva prueba serán reintegrados en Rusia en su grado y en sus funciones. Pero se trata de militares que por veinte años han sido alejados de la práctica y de la técnica, que ya no son jóvenes y que están gastados por la lucha por la vida, porque los que han aceptado o podrán aceptar la proposición son precisamente los que se encuentran en las más difíciles condiciones económicas.

Estas graves dificultades se suman a las características del ejército ruso. La guerra europea había desacreditado el prejuicio del «rodillo compresor». Nada induce a pensar que las cosas hayan cambiado mucho desde el 14 ó desde el 18 hasta ahora, aún con todas las espectaculares paradas a las que Stalin hace asistir periódicamente al pueblo ruso. Es indudable que Stalin no puede afrontar alegremente un conflicto en Extremo Oriente ni en ninguna otra parte. La primera consecuencia de una nueva derrota sería el hundimiento del régimen.

El Ejército se sublevaría contra el déspota responsable de haberle debilitado (aun admitiendo que haya sido fuerte en un cierto momento) privándolo de sus cuadros.

Pero si Rusia debe a toda costa evitar un conflicto, tiene interés en que la paz no reine en el mundo. Las miras de los dirigentes bolcheviques son por esto las de provocar un conflicto entre las otras naciones en el cual los soviets pudiesen permanecer neutrales. La debilitación de los otros redundaría en su ventaja. El episodio de España es elocuente y es asimismo instructiva la actitud provocadora y belicosa mantenida por los agentes y por los amigos de Moscú en el extranjero. El caso de Francia es típico.

¿Cómo se explica, entonces, el episodio de Chiang Ku Feng? La alegación de la reivindicación de la frontera es poco sostenible. ¿Por qué ponerla en primera línea después de seis años de la separación de la Manchuria de China? El móvil primero y verdadero parece ser más modesto: la región de Chiang Ku Feng, situada en la confluencia de la provincia marítima, del Manchukuo y de la Corea, parece que sea particularmente favorable a las evasiones de Rusia como lo prueba la reciente deserción de un general de la G. P. U. pasado a territorio manchú.

La ocupación de la colina era en todo caso un gesto que podría ser interpretado con simpatía por el generalísimo chino Chiang Kai Shek, el cual podía ver en esta ocupación una prueba del valor y de la eficacia de la amistad bolchevique, haciendo asomar a su mente la eventualidad de un útil diversivo.

Pero la sorpresa ha fracasado, los japoneses han demostrado todo lo contrario de no estar preparados, dando por el contrario pruebas de decisión. Y entonces Litvinof ha contemporizado, ha buscado manera de salvar la situación y, en fin, ha aceptado el armisticio.»

Falleció en Londres la Reina de Noruega Maud, a los 69 años

Era hija del difunto Rey de Inglaterra Eduardo VII y de su esposa Alejandra

LONDRES, noviembre 20. (Havas.)—La reina Maud de Noruega falleció hoy en la clínica de esta capital en que fué operada el miércoles 16. Desde el día de la intervención quirúrgica tuvo alternativas

Reina Maud, de Noruega, fallecida ayer en Londres.

de mejoría y empeoramiento, lo cual hizo que los médicos mantuviesen una actitud reservada, repitiendo una y otra vez, en sus boletines oficiales, que era necesario esperar algún tiempo para dar un diagnóstico definitivo. En los primeros momentos de la gravedad post-operatoria, llegó junto a la reina su esposo, el rey Haakon VIII de Noruega.

La reina Maud, nacida en 1869, tenía, por consiguiente, 69 años de edad. Era hija del difunto rey Eduardo VII de Inglaterra y de la reina Alejandra, y por ello hermana del rey Jorge V y tía del actual rey Jorge VI. Se casó en 1896 con el entonces príncipe Carlos de Dinamarca, que en 1905 fué coronado rey de Noruega, con el nombre de Haakon. Por su carácter bondadoso y amable, la reina Maud fué siempre queridísima de los pueblos escandinavos.

Poco después de anunciada oficialmente la muerte de la soberana noruega el rey Jorge ordenó que la corte británica guarde cuatro semanas de luto riguroso.

Noticias de Oslo informan, esta noche, que los restos de Maud serán trasladados a Oslo, para su inhumación allí. Posteriormente se anunciará el programa de los funerales.

EN PRAGA IGNORAN LO OCURRIDO ENTRE LOS HUNGAROS Y LOS CHECOS

PRAGA, Checoslovaquia, noviembre 20. (Havas.)—Hasta el momento no se ha recibido en esta capital ninguna noticia sobre el combate entre tropas checas que perseguían a dos desertores rutenos, y guardias fronterizos húngaros, en territorio de Hungría, cerca de Mukacevo. A menos que las dificultades en las comunicaciones, inherentes a los cambios derivados de la ocupación húngara, haya demorado el mensaje, en Praga se considera inexacta la noticia, publicada el domingo en todo el mundo, pues las autoridades competentes no tienen el menor conocimiento de ella.

En cambio se anuncia en los centros oficiales que trescientos terroristas húngaros, entre los cuales hay oficiales del ejército de Hungría, fueron capturados por las autoridades militares de la Ukrania

BUDAPEST, noviembre 20. (Havas.)—Seiscientas «camisas grises» del Frente Nacional y estudiantes, celebraron hoy una manifestación ante las Legaciones de Italia, Alemania y Polonia, ovacionando a las tres naciones. El orden fué perfecto.

FRANCO ACEPTARIA LA PROPOSICION DE RETIRAR LOS VOLUNTARIOS EXTRANJEROS EN CASO DE QUE PARIS Y LONDRES LO SOLICITARAN DIRECTAMENTE

LONDRES, noviembre 20.—(Havas).—Ayer se supo que Francis Hemming, Secretario general del Comité de No Intervención, regresó de Burgos el viernes por la noche, y que al parecer no recibió del Gobierno Nacional Español la respuesta que buscaba a las dos preguntas que constituían lo esencial de su misión. Las dos preguntas, según la versión más cierta, obtenida en círculos londinenses muy autorizados, eran:

Primera: ¿Está dispuesto el Generalísimo Franco a efectuar, de motu proprio, la retirada de los voluntarios extranjeros?

Segunda: ¿Aceptaría el Generalísimo que una Comisión neutral se constituyese en el territorio nacionalista para constatar que todos los voluntarios extranjeros lo han abandonado efectivamente?

La réplica afirmativa del Gobierno de Burgos a ambas preguntas habría permitido a las potencias otorgarle los derechos de beligerancia con antelación al cumplimiento de las dos cosas, ya que el Generalísimo Franco hizo de aquel reconocimiento la condición previa, sine qua non, de todo compromiso por su parte.

Parece evidente que el Gobierno Nacional no aceptó formalmente las proposiciones, pero Francis Hemming ha traído a Londres la impresión de que lo hara, en el caso de que aquéllas fueran presentadas directamente por Francia e Inglaterra a las autoridades de Burgos. También se cree que en el curso de las conversaciones de los primeros ministros Daladier y Chamberlain, en París, la semana próxima, se estudiará en todos sus detalles el proyecto. Por otra parte, es probable que Hemming sea enviado nuevamente a Barcelona para explorar allí las posibilidades de un acuerdo que ponga fin a la guerra civil.

UNA GRAN MALVERSACION DE LOS TIEMPOS FEDERALES DESCUBIERTA EN AUSTRIA

VIENA, noviembre 20. (Havas).—La agencia oficial DNB informa hoy que la policía judicial alemana ha descubierto una malversación de enorme envergadura cometida bajo el extinguido régimen federal austriaco, y en el cual aparece complicado gravemente el judío Benjamín Schier. Este estuvo recibiendo durante años una asignación secreta de unos diez millones de schillings, procedente de los fondos que controlaba el canciller Dollfuss, y de los destinados a las dotaciones de la Prensa. Entre los subvencionados con ese dinero del Estado había varios directores hebreos de periódicos, y unos cuantos periodistas extranjeros. Otto Von Hapsburg, aspirante al trono de Austria en aquellos tiempos, recibía un subsidio de veinte mil schillings mensuales, que eran pagados a su cuenta privada, en un Banco de Bruselas. El judío Schier, Herr Fleischer, el ex director de gabinete Klatesky y otros funcionarios del antiguo régimen federal, han sido detenidos y puestos a disposición de los jueces competentes.

SUSCRIBASE Y ANUNCIESE EN EL «DIARIO DE LA MARINA»

UN OBSERVADOR NORTEAMERICANO AFIRMA QUE FRANCIA VA DIRECTAMENTE AL FASCISMO

Existe igual situación que la que precedió al Duce y a Hitler antes del cambio de gobierno

Un miembro americano de la Legión, que regresó de Africa dice que los oficiales franceses están convencidos de que los árabes preparan gran rebelión contra el dominio francés

PARIS, noviembre 20. (De nuestra Redacción en Nueva York).—Que el presente gobierno de Francia es semejante al del doctor Bruening en la Alemania que precedió a Hitler y al de Facta en la Italia que precedió a Mussolini es el punto de vista de Walter B. Kerr, corresponsal en París del «New York Herald Tribune».

Con la disolución del gobierno del Frente Popular, cree Kerr que Francia no tendrá otro remedio que adoptar la forma totalitaria de gobierno.

«Hace dos meses —dice Kerr— el Primer Ministro Edouard Daladier estaba en el apogeo de su popularidad. Hace dos semanas todavía gozaba de popularidad aunque su posición era débil al perder el apoyo político de los bloques comunistas y socialistas. Hoy sólo tiene un pie en el estribo. Es posible que se sostenga sobre el caballo; pero ello sólo lo conseguirá si su nuevo ministro de Hacienda Paul Reynaud, logra sacar un conejo del sombrero; y demostrar al país que el gobierno puede hacer algo además de hablar. De momento el sentimiento en los partidos tanto en las derechas como en las izquierdas es que el Premier Daladier ha demostrado incompetencia ante los problemas interiores y exteriores que se han presentado.

«El malestar de Daladier comenzó cuando anunció que publicaría su plan para salvar a Francia. Nada ha sucedido desde entonces, excepto una reunión del gabinete en la cual los ministros entablaron una polémica. Al día siguiente Paul Marchendeau y Paul Reynaud cambiaron de carteras. Reynaud pidió cinco días para formular un plan. La prensa de la derecha ha ridiculizado al Ministro. La de la izquierda dijo que no habrá plan porque Daladier no tiene la más mínima idea de lo que se pudiera hacer.

El plan apareció y es bien conocido ya.

«Louis Oscar Frossard, quien hasta hace poco, fué Ministro de Obras Públicas, ha declarado que el régimen presente es uno de «irresolución perpetua». —El país sufre de males serios y profundos y sólo se arreglaría en meses o años de trabajo. Seis semanas de poderes plenos no son suficientes porque no dan tiempo para corregir los errores que se cometan... Pero los poderes plenos durante mayor tiempo son posibles solamente cuando el gobierno representa al país y cuando los comités del parlamento cooperan con el gobierno.

«Si no se hace esto, el gobierno se desacreditará y el Fascismo lo sucederá. La incompetencia de los gobiernos de Facta y de Bruening prepararon el camino para Mussolini y Hitler. Sólo gobiernos sin hombres de idea y sin jefes suelen fracasar dijo Frossart.

Arabes en efervescencia preparan revuelta contra Francia

NUEVA YORK, noviembre 20. (De nuestra Redacción en Nueva York).—Winthrop Lyon Saville, hijo de un profesor de la Universidad de Columbia, acaba de regresar del Africa donde fué miembro de la Legión Extranjera durante varios años. Dijo que los oficiales franceses están convencidos de que los árabes están preparando una gran rebelión contra el dominio francés.

«Respaldados y armados por Italia, los árabes se están preparando y la rebelión estallará en cuanto se presente la oportunidad. Actualmente Francia está en mala posición para combatir en el Africa», dijo Saville.

Sobre la rebelión de los árabes, Karl von Wiegan, corresponsal del «Journal» telegrafía desde Londres: «El temor de la Gran Bretaña a la rebelión musulmana explica su política de restricción y dudas. De los 210 millones de musulmanes en el mundo, 130 millones viven en las posesiones inglesas... En la India hay 81 millones. El temor a una rebelión de los musulmanes contra Inglaterra, dirigidos por Benito Mussolini, que se ha constituído en «protector» del Islam», anima toda la política extranjera inglesa y explica la capitulación de Munich, el Pacto del Mediterráneo y la actitud de tolerancia con que Inglaterra ve la expansión japonesa en el oriente», explica von Wiegand.

COMENTARIOS DE LA GUERRA

21 DE NOVIEMBRE DE 1938

Quedamos ayer con nueva actividad en el sector de Serós, correspondiente al frente del Segre. Barcelona, al dar cuenta de lo que ocurría, expresó que los nacionalistas con abundante material de artillería y aviación, habían desencadenado otra acometida del mismo estilo a la que liquidó las ganancias de las milicias del **Gobierno legítimo y legal** en los sectores que componían el frente del meandro del Ebro. En la fecha de ayer, informaba el comunicado oficial de la Ciudad Condal que al llegar la noche, continuaba la acometida de los soldados del Estado Español, pero tenía especial cuidado de no señalar los lugares que éstos habían alcanzado.

El también comunicado oficial de hoy desde la propia Barcelona, expresa que ha continuado la ofensiva nacionalista y, como resultado de la misma, han sido mejoradas las posiciones de los atacantes. Tampoco se puntualizan hoy los lugares, donde ha tenido lugar este nuevo «fregado», que con tanto interés se trata de ocultar.

Para aclarar en lo que sea posible lo que aparece entre nubarrones, el comunicado de Salamanca llega oportuno y por él nos enteramos de que en el sector de Serós y tras de los ataques lanzados sobre las posiciones de las milicias gubernamentales y legales, se ha hecho retroceder a éstas y además han dejado 1,200 prisioneros.

Dada la cifra que da Salamanca al mencionar el número de prisioneros que ha capturado, es muy natural que Barcelona aparezca lacónica y reservada, como lo han demostrado los informes del comunicado oficial de ayer y hoy.

Pese a que con el contenido de ambos cables se vislumbra que las armas nacionalistas se han anotado un nuevo éxito en este segundo día de acometidas para limpiar el sector de Serós, lo cierto es que la brevedad del mismo comunicado de Salamanca nos está dando a entender que la operación no ha finalizado y, por lo tanto, habrá que esperar las próximas veinticuatru horas en que tal vez se dé el parte definitivo.

Hace ya tres días que ocurrió la catástrofe que en Hospitalet ocasionó nuevas víctimas que aumentarán las cifras que ya lleva ocasionada la Cruzada en todos los frentes y poblaciones. Los informes que desde la frontera con Francia se han estado sumnistrando aun por aquellos que no pueden disimular la manera de sentir, han dado en más de 400 los muertos de esta hecatombe. El comunicado oficial de hoy trata por primera vez de lo ocurrido, y lo hace en forma tal, que el despacho en cuestión es para el consumo interior, puesto que al redactarlo se ha hecho un uso excesivo del ya célebre «amortiguador» o «tubo silencioso». Según el compañero que confecciona el comunicado diario, las víctimas han sido cuarto muertos, tres heridos y 16 contusos. Es motivo de alegría que estas cifras, por lo reducidas, resultaran ciertas, pero el lugar de donde procede la noticia estando tan reciente el poco hábil comunicado oficial que se dió como explicación al desastre miliciano en el río Ebro. Lo que informa Barcelona con relación a la destrucción de las fábricas de armas de Hospitalet, no hay mortal que le dé crédito, por muy cándido que sea. Y eso que la cosecha es abundante.

La aviación nacionalista ha bombardeado con flores el camposanto de Alicante. Los motivos no puede ignorarlos ningún español, especialmente uno que, cual húngaro errante, anda de la Ceca a la Meca con unos cuadros a remolque, y un cargo de conciencia que, por mucho que trate de disimularlo, tiene que atormentarle todos los días. ¡Pobre toga, cómo la ha puesto...!

Desde Hendaya informaron en la fecha de ayer que no había noticia digna de mención procedente de los frentes. Esto que trasmitieron desde la frontera francesa lo hicieron en la misma fecha que el comunicado barcelonés explicaba que sus líneas del Segre, sector de Serós, eran batidas con toda intensidad por las unidades nacionalistas, provistas de abundante material de artillería y aviación.

Al comentar en la fecha anterior el hecho de que Hendaya silenciara lo ocurrido, se lo achacamos a que tal vez el encargado de reexpedir el informe se encontró durmiendo una siesta larga y pesada...

En la información de hoy procedente de este lugar de la frontera, se dan informes de la nueva acometida nacionalista por el sector de Serós, y agrega por cuenta propia que, según informa el **Gobierno legítimo** de Barcelona, sus fuerzas se mantienen firmes en las posiciones que ocupan.

Decimos que agrega por cuenta propia, porque el comunicado barcelonés de ayer, lo mismo que el de hoy, no hace semejante afirmación. Tanto un día como otro se han concretado a manifestar que sus líneas son presionadas en forma violenta, al mismo tiempo que Salamanca da cuenta de los éxitos obtenidos (que los creemos parciales) y como detalle de mayor importancia da también las cifras de prisioneros capturados, especialmente hoy, que, después de rectificada, quedó en 1,200.

Tanto Barcelona (pese al laconismo que encontramos justificado por que la noticia es para su retaguardia como Salamanca, están conformes en que estas operaciones del Segre se están llevando a cabo en el sector de Serós. Pese a que ambas fuentes de información están de acuerdo, el que ayer se quedó dormido en Hendaya, al retocar su información vuelve a mencionar que la operación que realizan las unidades nacionalistas es con el fin de limpiar la ruta de Fraga a Lérida. Aquí hay que apelar al testimonio de los mapas de esa zona y recordar que el disco en el cual aparecía Fraga, fué obra del **«compañero»** que **«suaviza»** los informes desde la Ciudad Condal, cuando las noticias son adversas. En los primeros días de las agresiones del Segre, cuando se suponía que las mismas servirían para demorar la limpieza del meandro, el de Barcelona avanzó con la imaginación hasta poner las unidades de milicianos sobre la carretera de Lérida a Fraga, y hasta se dió el caso de visar que se encontraban detrás de Fraga; en la misma fecha y con posterioridad a la noticia, participó que a la caída de la tarde las milicias habían retrocedido hacia Serós otra vez. Al parecer, y de acuerdo con lo que pone en su información el «campeón» de Hendaya, no se ha enterado del asunto, y de ahí que en las notas de hoy repita un párrafo de los que lanzó en los primeros momentos el «compañero» de Barcelona. Está listo!

Hace tres días expresamos que resultaba ridículo anticipar lo que pudiera tener planeado el Estado Mayor nacionalista. En este mismo «picuísmo» cae hoy también el de Hendaya, al calcular que la acometida para limpiar la orilla del Segre es con el fin de desatar una ofensiva general contra Cataluña.

Lo que hoy se está haciendo por el Segre es la limpieza de la zona que en algunos lugares tiene más de un kilómetro de ancho, entre la margen derecha del río y las posiciones nacionalistas que, por la configuración del territorio, no pueden estar establecidas en la misma orilla. Mientras el río no lo crucen las tropas del Estado Español, la ofensiva contra Cataluña se reduce a un sueño en un lugar de la frontera con Francia.

Que se dan con mucha frecuencia.

El Alférez de Complemento.

Siete muertos al caer a tierra un aeroplano militar

LAGRANGE, Georgia, novbre 20. (AP).—Azotado por un temporal de agua, un bombardeador del Ejército fué lanzado anoche en una selva al oeste de Georgia, resultando muertos siete aviadores en una de las peores tragedias de la historia de la aviación militar. El octavo ocupante del avión está en gravísimo estado.

La nave, equipada con dos motores, realizaba un vuelo desde el aeródromo Mitchel, en New York, al aeródromo Maxwell, en Alabama. Tan aislado está el sitio en donde cayó el aparato, que hasta hoy no se tuvo noticia de su paradero.

El comandante W. A. Maxwell, manager de operaciones del aeródromo Maxwell, quien se trasladó a esta ciudad con el fin de practicar investigaciones, dice que, a juzgar por las declaraciones que dieron algunos de los tripulantes antes de morir, en un hospital de Lagrange, «el mal tiempo es la única explicación».

El avión, según dicen los investigadores, volaba a razón de 200 millas por hora cuando cayó en la selva, a siete millas al nordeste de esta ciudad. Destrozó todos los árboles que halló en una extensión de 150 yardas, algunos de los cuales tenían el diámetro del cuerpo de un hombre.

La autonomía para Eslovaquia y la Rutenia, aprobada

En sesión efectuada ayer, la Cámara Baja ha tomado ese acuerdo por mayoría

PRAGA, noviembre 20. (AP).—La Baja Cámara de Checoeslovaquia aprobó hoy la autonomía para Eslovaquia y para la Rutenia o Carpatoukrania, en momentos en que la prensa extranjera recogía noticias en las que se dice que existe una revolución en ese trritorio.

La agencia oficial de noticias admite que en Rutenia las bandas terroristas de Hungría y Polonia han causado seis muertos a lo largo de la frontera y mantienen a la población en estado de inquietud.

Se niega por el Gobierno la existencia de una revolución, afirmándose que se trata de noticias propaladas por Polonia y Hungría con el fin de impedir que se concediera la autonomía a los rutenos y hacer creer al mundo que la cesión de ese territorio a Hungría es una necesidad.

El ejército regular checo no ha sido licenciado aún, y ocupa el territorio de Rutenia, patrullando las fronteras.

En esta capital se admite que reina malestar entre los rutenos, pero se atribuye a las bandas de terroristas de Polonia y de Hungría.

Se han desmentido también las noticias que anuncian que una delegación rutena ha ido a Budapest y otra a Varsovia para pedir ayuda.

El programa de autonomía para la Rutenia y la Eslovaquia que se aprobó hoy por el Parlamento dará por resultado la semana próxima el establecimiento de un estado federal Checo-Eslovaco. El Senado aprobará la autonomía el martes y Frantisek Chvalkovsky, ministro de Estado, será elegido Presidente del nuevo Estado. Es el único candidato.

La Baja Cámara aprobó las leyes de autonomía por abrumadora mayoría de votos. La autonomía de Eslovaquia recibió 142 votos y 21 en contra y en la de Rutenia 1479 y 23 en contra.

Familiares y amigos acudieron al puente internacional de Irún a congratular a los "resucitados"

Al ser capturados se ordenó su fusilamiento inmediato, pero al ir a cumplir la orden de fuego apareció el jefe de la fuerza roja y descubrió que uno era hermano suyo

IRUN, noviembre 20. (SE).—A las tres de la tarde, llegaban al Puente Internacional de Irún cuatro compatriotas nuestros. Se trata de don Manuel Casanova, director de «Heraldo de Aragón», don Miguel Marín Chivite, fotógrafo del mismo, don José Meirás y don Miguel Zamora. Los brazos de familiares y amigos les aguardaban para estrecharles con la mayor efusión. La escena fué de una emoción extraordinaria. Las familias y los amigos de estos prisioneros libertados, no querían dar crédito a sus ojos. Durante veintitrés meses de cautiverio, ¡cuántas veces han creído, y hemos creído todos, que de un momento a otro íbamos a perderlos para siempre. ¡Cuántas lo hemos dado por acaecido o irreparable! El fusilamiento les rondó de manera constante; insidiosa y clandestinamente en unas ocasiones; cínica y provocativamente en otras. Dios ha querido conservarles la vida en premio de lo mucho que han sufrido, y les devuelve a España, donde seguirán trabajando brillantemente en el servicio de la Causa Nacional.

Prisioneros

El día 21 de noviembre de 1936, Casanova, Marín Chivite, Meirás y Zamora, en compañía del periodista uruguayo Luis Sciutto, recorrían el frente de Madrid. Formaban parte de una verdadera caravana de informadores que asistían a los combates de aquellas jornadas inolvidables. En la carretera de Húmera, cerca de las tapias de la Casa de Campo, se detuvieron unos minutos para hacer unas cuantas fotografías. Esto dió lugar a que se rezagaran un poco, hasta el punto de perder de vista a los demás automóviles que continuaron la marcha hacia el sector de Húmera y del Cerro del Aguila. La información, en aquel instante, no era excesivamente exacta, dada la natural agitación de las líneas en la extrema vanguardia. Guiados por las palabras nada precisas de un soldado eligieron la carretera de Húmera. Llovía torrencialmente. De pronto se encontraron junto a un grupo de milicianos. La escasa luz no permitía diferenciar los uniformes. Detuviéronse los cinco viajeros para solicitar nueva información respecto de la ruta que debían seguir, cuando, por algunos detalles y por determinadas expresiones de aquéllos que tenían enfrente, se dieron cuenta de lo que les acontecía; estaban en terreno ocupado aún por los rojos. A toda prisa, sin mostrar demasiada inquietud para no suscitar sospechas, volvieron a ocupar sus asientos en el volante, viró en redondo, en dirección hacia las líneas de retaguardia que acababan de abandonar. A punto estaba de pisar el acelerador, cuando apareció delante del coche un teniente de milicianos. Apuntaba con una pistola ametralladora y ordenaba a los cinco informadores que descendieran nuevamente y levantaran los brazos. Inmediatamente se unieron al teniente siete u ocho milicianos, los cuales adoptaron la posición de «rodilla en tierra», y encañonaron el automóvil. Eran prisioneros de los rojos.

Hacia Aravaca

Sin pérdida de tiempo, el teniente ordenó:

—¡ue bajen a esa trinchera! ¡Hay que fusilarlos inmediatamente! ¡Que se forme el pelotón y haced fuego, camaradas!

Saltaron los cinco prisioneros al fondo de la trinchera. Quedó formado el pelotón. Apuntaron los fusiles. Los cautivos hicieron la señal de la Cruz, Marín Chivite, dijo:

—Ya podéis tirar.

Pero, he aquí que en ese momento, quizá cuando faltaban dos o tres segundos para que sonara la descarga, pasó junto al grupo de prisioneros un capitán.

—¿Qué ocurre aquí? ¿Quiénes son éstos?

El teniente dijo:

—Son facciosos. Vienen del campo rebelde. Dicen que son periodistas.

—¿Periodistas?

—Sí.

Y el teniente fué diciendo los nombres. En seguida ordenó el capitán:

—Estos deben saber muchas cosas. Hay que hacerles cantar. Ya los matarán en Aravaca. Mandadlos, bien escoltados, al puesto del comandante.

Acaban los cinco desventurados de salvarse de la muerte. Esto habría de sucederles en otras ocasiones ulteriores.

La marcha hacia Aravaca fué de un dramatismo atroz. El estruendo del combate llenaba el campo. Rasgaban el aire las balas de los fusiles y de las ametralladoras. Por fin, después de media hora de marcha, llegaron a Aravaca. Fueron encerrados en la habitación de una casa semidestruída. Ni una luz. Ni una voz. La noche se había echado ya encima de las arboledas madrileñas. Al cabo de un rato apareció en la puerta de la habitación un hombre. Era el comandante.

—A ver. ¿Dónde están los prisioneros?

El mismo, a la luz de una cerilla, fué recorriendo el grupo. Cada uno daba su nombre. Al llegar a Zamora, el comandante pareció como atacado de un síncope. Hizo un gesto de espanto y se limitó a exclamar:

—¡Mi hermano!

Los cautivos salvaban la vida por segunda vez. El comandante mandó:

—Que los lleven al Ministerio de la Guerra. Estos deben saber mucho.

Y se alejó porque no quería saber más.

Ministerio de la Guerra y Dirección General de Seguridad

En un coche y bajo la inoxidable guardia miliciana fueron conducidos al Ministerio de la Guerra. Allí subieron, bajaron, volvieron a subir, fueron interrogados veinte veces. Ellos se mantuvieron firmes.

—¡No sabemos nada!, decían sin cesar.

Desde el Ministerio de la Guerra los llevaron a la Dirección General de Seguridad, establecida por aquellos días en el edificio de la calle de Serrano, que ocupaba anteriormente el Ministerio de Industria y Comercio. Les aguardaban allí quince días de encierro e incomunicación; en tres ocasiones fueron conducidos nuevamente al Ministerio de la Guerra.

A Valencia

Por fin, creyéndoles muy buena presa, el «gobierno» rojo dió órdenes de que se les trasladara a la cárcel de Valencia. Allí han sufrido indeciblemente Han pasado por todos los horrores; vejaciones, hambre, amenazas a muerte, espectáculos horrendos de que fueron víctimas otros compañeros de prisión, Consejo de Guerra y finalmente, la sentencia de muerte, fué necesaria la intervención de funcionarios extranjeros para que el fallo no fuera cumplido inmediatamente. Se ganó tiempo. Como consecuencia de muchísimas gestiones, el «gobierno» rojo conmutó la pena capital por la de cadena perpetua. Y hoy, aquellos trabajos han tenido su coronación en la llegada de los cuatro cautivos a Irún, entre lágrimas abrazos y vítores a la Bandera de España.

Cuatro solamente, porque el periodista uruguayo de que más arriba hemos hecho mención, fué puesto en libertad rápidamente, gracias a una petición formulada por el presidente de los Estados Unidos al «gobierno» de Valencia.

¿Impresiones?

No han de publicarse como es natural, las declaraciones de Casanova, de Chivite, de Meirás y de Zamora antes de que todos ellos cumplan los deberes que su situación especialísima y su anhelo patriótico les dictan. La verdad es que cuentan y no acaban. De aquel infierno se han hecho descripciones copiosas. Ninguna en intensidad y en dramatismo a las que hemos oído de labios de Meirás, de Zamora o de Marín Chivite. El tema del hambre y el terror, tratados y expuestos por estos españoles que conservan hoy la vida por un verdadero milagro de la Providencia, espeluznan. El mundo de espanto que se llama «la zona roja» no tiene precedentes. La retaguardia, muriéndose de inanición, espera que la vanguardia se rinda. La vanguardia sometida a las ametralladoras que tiene a su espalda, aguarda que la retaguardia se subleve. Todos quieren acabar, acabar pronto, y que de una vez se acepte la victoria de Franco, sobre la cual no hay nadie, absolutamente nadie rojo o nacional residente entre los rojos que tenga la más pequeña duda. Acerca del proceso de justificación de España, acerca de la organización policíaca, acerca de muchos otros problemas podrán decir cautivos cosas interesantísimas. Pero antes han de cumplir algunos deberes, como más arriba apuntamos.

Las autoridades de la frontera saludaron a los señores Casanova, Meirás, Chivite y Zamora y les dieron toda clase de facilidades para que continuaran viaje inmediatamente hacia San Sebastián y Zaragoza. Antes de salir de Irún, los cuatro viajeros, radiantes, de contento, enviaron al Generalísimo el siguiente mensaje:

«Al recobrar libertad y pisar de nuevo territorio nacional queremos renovar nuestra fe en los destinos de nuestra querida España, a la que su Excelencia, con genio y patriotismo históricos, conduce a la victoria. Firman: Manuel Casanova, director del «Heraldo de Aragón»; José Meirás, Miguel Marín Chivite y Miguel Zamora».

América latina y el Canadá pondrían en pie de guerra más de un millón de hombres

Se lograría esto con el plan de Roosevelt; los EE. UU. tendrían su Escuadra, y además, doce mil aviones para la defensa del Continente. Abundancia de material bélico

ESTUDIAN LOS EXPERTOS MILITARES LA UTILIDAD DE ORGANIZAR LA DEFENSA DE TODA LA AMERICA

WASHINGTON, noviembre 20. (AP).—Canadá y las veinte repúblicas latino-americanas pueden contribuir con más de un millón de soldados, así como aeroplanos y buques de guerra, para la mutua defensa del hemisferio occidental que el Presidente Roosevelt ha soñado.

Hablando privadamente, los funcionarios mejor enterados dicen que en caso de una agresión de Europa o Asia, los Estados Unidos darían acceso con gusto a su níckel, manganeso, goma, lana y café así como a la cooperación militar directa.

La flota de guerra de los Estados Unidos, que únicamente reconoce como rival a la de **los Estados Unidos**, es, desde luego, superior a la del Canadá y las restantes repúblicas de América.

La armada aérea de más de 9,000 aeroplanos que mister Roosevelt se propone recomendar al Congreso, junto con una fuerza aérea naval de 3,000 aviones o más, estarían reforzados con centenares de aviones militares de las demás repúblicas del Continente.

Lo más importante de todo, sin embargo, es que en caso de guerra veintiún materiales estarían estratégicamente situados en el Continente. Canadá depende del níckel de este país. Bolivia es productora de estaño, Argentina de cueros y lanas. Brasil tiene manganeso, utilizado en la fabricación de acero. Además tiene café.

Una alianza militar con México suministraría enormes cantidades de petróleo que podría ser transportado por mar a los puertos del Atlántico más rápidamente que por ferrocarril desde los campos del centro del Continente.

La mutua defensa del hemisferio daría a la flota importantes bases en Canadá y la América del Sur, vitales para la defensa de Panamá.

M.E.C.D. 2016