1A SECCION 1

SERVICIO DE ASSOCIATED PRESS. Ésta queda autorizada para usar nuestro servicio y noticias de información.

Servicio exclusivo de la agencia «Havas» y del «Herald Tribune», de New York.

DIARIO DE LA MARINA

El DIARIO DE LA MARINA es el periódico más antiguo de Cuba. Fué fundado en el año mil ochocientos treinta y dos.

Servicios especiales de España. Hilo directo con New York y recepción directa por radio de otros servicios.

1A SECCION 1

AÑO CVI.—NUM. 266 ACOGIDO A LA FRANQUICIA POSTAL LA HABANA, MARTES, 8 DE NOVIEMBRE DE 1938.—SANTOS OSCAR, DIOSDADO Y CASTORIO TIEMPO PARA HOY: VARIABLE PRECIO: 5 CENTAVOS

HA ACCEDIDO EL CONSEJO UNIVERSITARIO A CASI LA TOTALIDAD DE LAS DEMANDAS ESTUDIANTILES

(COLUMNA UNO)

Tras terrible batalla que duró todo el día, penetraron las fuerzas nacionalistas en Mora de Ebro

TEMEN EN FRANCIA QUE OCURRAN GRAVES SUCESOS EL "DIA DEL ARMISTICIO"

ACUERDA UNA ESCUELA QUE LA RENOVACION DEL CONSEJO NO CONSTITUYE MOTIVO DE HUELGA

Se estima que el problema universitario ha quedado resuelto, de hecho, y que la vuelta de los estudiantes a las aulas no se hará esperar. La Escuela de Medicina suprime la nota única

LAS CATEDRAS SERAN SACADAS A CONCURSO-OPOSICION Y EL CONSEJO SE DISPONE A ACOMETER LAS REFORMAS

Terminó anoche el Consejo Universitario de discutir las peticiones formuladas por los estudiantes del Alma Máter.

Concurrieron a la reunión todos los decanos, incluyendo el de la escuela de Ciencias Sociales.

Por esta última asistió el doctor Jorge Roa, designado por el claustro de profesores de la misma en sustitución del doctor Pablo Carrera Justiz, a quien se le aceptó la renuncia.

Las peticiones contenidas en el pliego presentado por la Federación de Estudiantes Universitarios han sido satisfechas en su casi totalidad, por lo que se estima que, de hecho, ha quedado resuelto el problema universitario y los estudiantes se reintegrarán de inmediato a las clases.

Y la facultad de Medicina, según se nos informó anoche mismo, ha acordado dejar sin efecto el establecimiento de «la nota única».

En las asambleas estudiantiles, por escuelas, que se han de celebrar hoy, se darán a conocer los acuerdos del Consejo Universitario.

La escuela de Ciencias Comerciales, que celebró una reunión anoche mismo, determinó que no era motivo de huelga la renovación del Consejo Universitario, que se reintegrarían a clases una vez satisfechas las peticiones estudiantiles y que se pronunciaban en contra de las asambleas generales y a favor de los referendums por escuelas.

Filiberto Rivero, el secretario de la Asociación de Alumnos de Ciencias Comerciales, lo dió a conocer así.

He aquí, textualmente, los acuerdos del Consejo:

El Consejo Universitario acuerda responder a las peticiones formuladas por la Federación Estudiantil universitaria en la forma que a continuación se expresa: A la primera demanda sobre la intervención del estudiantado en el gobierno de la Universidad, que si bien el artículo cuarto de la ley docente reserva al profesorado, de modo expreso, el gobierno de la Universidad, el Consejo considera conveniente que las facultades que la integran oigan a los respectivos presidentes de las organizaciones estudiantiles reconocidas en los estatutos en todos aquellos asuntos en que soliciten expresar su opinión. Idéntico criterio mantendrá el Consejo, respecto del presidente de la Federación.

A la segunda demanda, sobre cesión al F.E.U. de los bajos del edificio de Física, se acuerda que la Asociación de Letras y Ciencias ceda una parte de ese local para ser utilizada por la Federación, a reserva de obtener un local conveniente en el edificio del stadium.

A la tercera demanda, sobre el mantenimiento de la forma actual de los exámenes parciales, se acuerda contestar que el problema quedó resuelto en la sesión de 21 de septiembre de 1938, autorizando a las facultades a resolver los casos especiales.

Responden a la cuarta demanda, sobre aumento de un 20 por ciento de las matrículas, que ya se ha concedido el máximum fijado por la ley docente y, por tanto, corresponde al Congreso de la República la modificación de la ley.

A la quinta demanda, sobre convocatoria de exámenes para los alumnos de Bacteriología, está resuelto en acuerdo anterior del Consejo, que los señaló para la primera quincena del próximo mes de diciembre.

A la sexta demanda, sobre la no obligatoriedad de asistencia a clases teóricas, se acordó que dicha asistencia es conveniente para tratar de sustituir, paulatinamente, la enseñanza meramente verbalista por una mayor compenetración directa entre profesores y alumnos.

A la demanda séptima, sobre anulación del fallo condenatorio del consejo de disciplina de Medicina, se acuerda indultar por el resto de la pena que queda por cumplir a los tres estudiantes condenados por el mencionado consejo disciplinario.

En relación con la demanda octava, que se refería a la intervención de la F.E.U. en la Comisión de Matrícula Gratis, se acuerda que el negociado correspondiente y los decanatos respectivos envíen a los presidentes de asociaciones estudiantiles listas nominales de las solicitudes aprobadas y denegadas, para su conocimiento, y en cuanto a la investigación anual de esa matrícula, estima el Consejo que sería un gasto inútil, poco aconsejable en estos momentos de economía.

A la novena demanda, sobre concesión de cinco días más de plazo para solicitar matrícula gratis, responde el Consejo que lo prohibe expresamente el artículo 140 de los estatutos y, además, causaría graves quebrantos en las funciones administrativas del plantel. No obstante, el Consejo estudiará en un breve plazo una reforma estatutaria para resolver esa cuestión.

Responde a la demanda diez, sobre no rebaja del presupuesto universitario, que se han hecho y se continúan realizando gestiones para obtenerlo; y a la demanda once, que solicita el cumplimiento del acuerdo sobre profesores de investigación, que se acuerda aceptarla en todas sus partes.

La contestación a la demanda doce se divide en dos partes: afirmativa, en cuanto a la primera parte, sobre derecho a llevar un curso y dos asignaturas de arrastre, y en lo referente a la segunda, en que se pide autorización para que puedan matricular hasta 36 horas semanales, los alumnos de 1936 y cursos anteriores, se deniega, ya que daría motivos a idénticas peticiones de los matriculados en cursos posteriores y además haría inútiles los planes acordados y la reglamentación de la enseñanza en vigor.

La creación de la Imprenta Universitaria, contenida en la demanda trece, tiene la simpatía del Consejo, que promete llevar a cabo su implantación, cuando lo permita la situación económica. Este asunto será encomendado al estudio del departamento correspondiente.

En torno a la demanda catorce, contra el proyecto de ley que exime de todo título de capacidad a los profesores de la Segunda Enseñanza, responde el Consejo que está actuando con todo interés en ese sentido.

La demanda quince se refiere a la reforma de la Segunda Enseñanza, y el Consejo en su respuesta declara que la considera urgente y que hará todas las gestiones necesarias para su consecución.

Y sobre la demanda dieciséis, que urge la reforma universitaria, se acuerda que el Consejo acoja, estudie y discuta cuantas sugerencias se le formulen al respecto.

La demanda diecisiete trata de la apertura nocturna de la Biblioteca General y el Consejo responde que no es posible por el momento acceder a ello, toda vez que recargaría de trabajo al personal de la misma; pero promete recomendar al Consejo Económico que incluya en los nuevos presupuestos—que comenzarán a regir en enero—las plazas necesarias para el logro de esa aspiración.

Constituye la demanda diez y ocho, la delimitación de los títulos universitarios y el Consejo responde: que se designará una comisión de un profesor por cada Facultad, para que estudie el problema e informe al Consejo.

La petición contenida en la demanda diez y nueve, sobre oposiciones para cubrir todas las cátedras ocupadas actualmente sin ese requisito, merece la aprobación del Consejo, el cual declara que está de acuerdo con el sistema de concurso-oposición y exigirá su cumplimiento en todos los casos.

Por la vigésima demanda se interesa que se fije en quince pesos el valor de los premios ordinarios y el Consejo responde, que el actual sistema es más beneficioso, porque otorga un premio por cada 25 alumnos, en vez de uno por cada 50, como regía anteriormente, habiéndose duplicado la cantidad, y sólo rebajado cinco pesos en el importe de cada premio, lo que concuerda con el artículo 192 de los Estatutos, que regula los premios como exención de un plazo de matrícula, equivalente a diez pesos.

La demanda veinte y una interesa que sean públicos los ejercicios de reválida y el Consejo responde que aunque siempre han sido públicos se anuncien con veinte y cuatro horas de anticipación en los cuadros de avisos.

Se solicita por la demanda veinte y dos que se modifique el artículo 189 de los Estatutos, y el Consejo, careciendo de facultades para ello, recomendará a las Escuelas la aplicación en la práctica de lo solicitado. Se refiere esta demanda a que la revisión de los suspensos y desaprobados, se haga extensiva a los caso de los aprtbados, aprovechados y notables.

A la demanda veinte y tres, sobre publicación de los programas de las cátedras, dentro de los quince días primeros de clases, el Consejo responde que hará cumplir lo establecido, en tal sentido, en el artículo 68 de los Estatutos.

Sobre el reintegro de los siete mil pesos que fueron rebajados en el presupuesto de la Comisión Atlética, contenido en la demanda veinte y cuatro, el Consejo responde que ese crédito se suprimió a virtud de un recurso establecido por la propia Comisión Atlética Universitaria, el que fué declarado con lugar, agregando el Consejo que no es aconsejable reducir las consignaciones que para material científico se destinan, para darlo a la Comisión Atlética, toda vez que este año su recaudación sobrepasa de 40 mil pesos, es decir casi el doble de la suma de que dispone Medicina para gastos de Laboratorios.

Este acuerdo fué tomado por mayoría de votos, a diferencia de los restantes, que fueron por unanimidad.

La entrega del Stadium, a que se refiere la demanda veinte y cinco no es posible—dice el Consejo—porque se halla actualmente dentro del llamado «plazo de garantía» y hasta que no expire, no podrá efectuarse la entrega definitiva a la Secretaría de Obras Públicas para que éste a su vez lo haga a la Universidad.

La demanda veinte y seis, sobre cesión de un local universitario para la Biblioteca estudiantil «Félix Varela», se pasa al Decano de Filosofía y Letras para la resolución de la misma.

En cuanto a la demanda veinte y siete, que interesa la designación de una comisión compuesta por dos profesores, dos alumnos y el letrado de la Universidad, para que revise lo reglamentado acerca de las elecciones estudiantiles y los consejos de disciplina, se accede a lo solicitado, aunque dándole a la mencionada comisión carácter de informativa exclusivamente y reservándose el Consejo la resolución final del asunto.

La demanda veinte y ocho, adicionada al pliego presentado en un principio, en lo que se solicita un plazo para pasar la matrícula de una escuela a otra, el Consejo acuerda denegarla, por prohibirlo expresamente el artículo 147 de los Estatutos. No obstante recomendará que al hacerse la reforma Estatutaria, se dedique una especial atención a este asunto.

La demanda final, también adicionada al pliego, que se refiere a la convalidación de asignaturas aprobadas y existentes en los planes de estudios de distintas carreras, se accede a lo solicitado, siempre que el aspirante esté matriculado en la escuela respectiva y haya cursado la asignatura objeto de la solicitud con la misma extensión. En cuanto a la escuela de Medicina, la convalidación se limita hasta el curso de 1936-37, es decir, se excluye a los posteriores.

Los decanos acordaron convocar con la mayor urgencia a sus claustros respectivos para informarles de los acuerdos adoptados.

LAS PERSONAS AMIGAS DEL CORONEL BATISTA QUE DESEEN DESPEDIRLO CON MOTIVO DE SU VIAJE A LOS EE. UU., PODRAN HACERLO MAÑANA EN EL AERODROMO

Con motivo de su próximo viaje a los Estados Unidos, el Coronel Fulgencio Batista, Jefe del Ejército Constitucional, ha recibido en los últimos días numerosos mensajes de sus amistades solicitando ser recibidos por él para despedirse personalmente. Como esto no es posible debido a las múltiples ocupaciones que embargan al Coronel Batista, sabemos que tiene el propósito de estrechar las manos de todas sus amistades, mañana a las 7 a. m. en los muelles de la Pan American Airway, que es por donde embarcará.

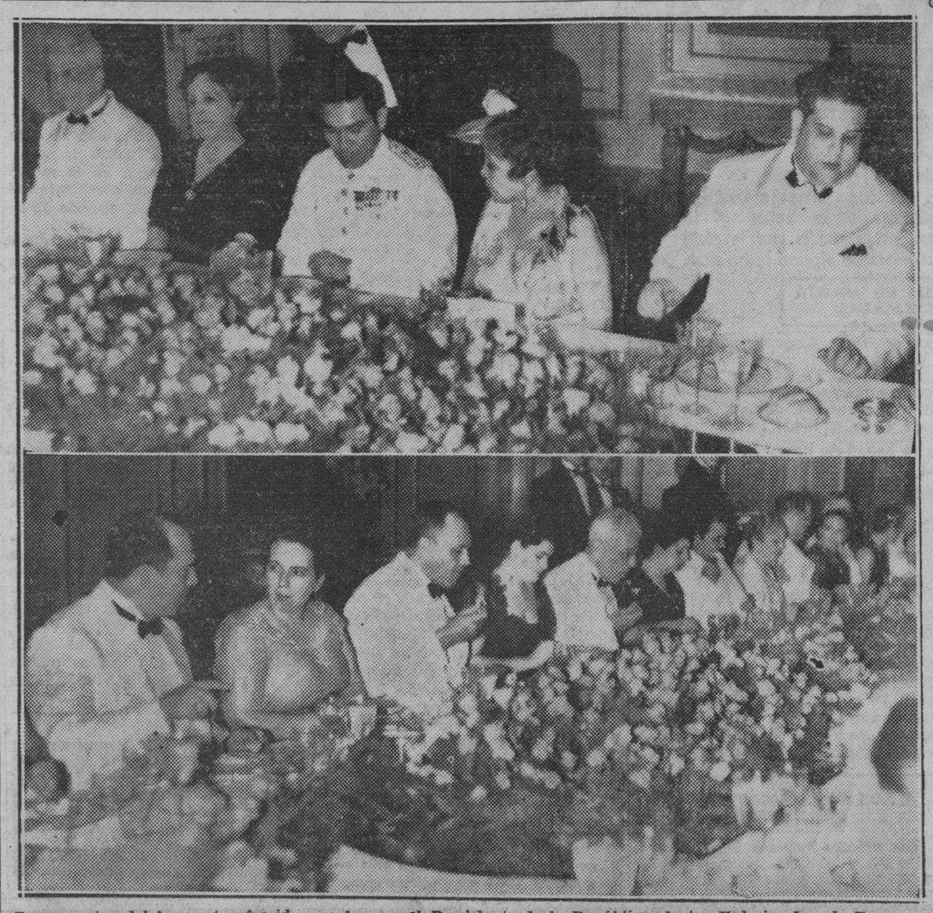

Dos aspectos del banquete ofrecido anoche por el Presidente de la República, doctor Federico Laredo Bru y señora al Jefe del Ejército y señora, con motivo de embarcar ambos a los Estados Unidos. En las fotos aparecen la señora de Laredo Bru, el Coronel Batista, el doctor Remos, Secretario de Estado; el doctor Oscar Zayas, director de «Avance» y miembro del Comité Permanente del DIARIO DE LA MARINA, y otras personalidades.

TIENE CARACTER MILITAR LA VISITA DEL CORONEL BATISTA AL PRESIDENTE DE LOS EE.UU.

Tras de dar esta explicación el Embajador de Cuba en Washington, agregó que el Jefe del Ejército tiene el más vivo interés en conocer personalmente a Roosevelt

EL CORONEL BATISTA SERA HUESPED OFICIAL DEL DEPARTAMENTO DE GUERRA Y DEL GENERAL CRAIG

WASHINGTON, noviembre 7. (AP).—El embajador de Cuba, doctor Pedro Martínez Fraga, dijo esta noche que el coronel Fulgencio Batista visitará este país únicamente «en su capacidad militar».

El Jefe del Ejército cubano ha aceptado una invitación para asistir a las ceremonias del Día del Armisticio.

El Embajador, después de una conferencia de hora y media con el subsecretario de Estado Sumner Welles, dijo que saldrá en avión a las tres de la madrugada para Miami con su hermana y sobrina, para recibir al coronel Batista.

El Jefe del Ejército cubano hará el viaje a Miami desde la Habana en avión y lo continuará por tren hasta esta capital, llegando el 10 de noviembre.

«El coronel Batista desea hacer conocimiento personal con el presidente Roosevelt», declaró el doctor Martínez Fraga, contestando a la pregunta que se le hizo acerca de los rumores de que la visita puede tener motivos económicos.

«Su visita a esta capital tiene un carácter militar exclusivamente».

Agregó que había tratado con Welles acerca de los detalles de los honores oficiales que se concederán al coronel Batista en esta capital, así como de la entrevista entre el Jefe del Ejército cubano y el presidente Roosevelt.

El coronel Batista será oficialmente huésped del Departamento de la Guerra. El general Malin Craig, jefe del Estado Mayor americano, dijo en su invitación que el presidente Roosevelt «se consideraría muy feliz recibiéndole a usted en la Casa Blanca.»

En su contestación, el coronel Fulgencio Batista recordó que en la guerra mundial Cuba y los Estados Unidos fueron aliados en la causa de la «democracia y de la libertad»..

Batista describe al ejército de los Estados Unidos como «representación de la garantía y esperanza para la independencia de los pueblos americanos y de la integridad continental.»

Los funcionarios de la Embajada cubana dicen que se trata solamente de una demostración de amistad entre su país y los Estados Unidos.

DENUNCIAN LOS SOCIALISTAS QUE LOS DERECHISTAS TRATAN DE APODERARSE DEL GOBIERNO

En muchos centros políticos atribuyen lo que sucede a una maniobra socialista-comunista para lograr su unión y frustrar los planes reconstructivos del Premier galo

SE EXHORTA A DALADIER PARA QUE «GUARDE EL LIBRE FUNCIONAMIENTO DEL CONGRESO FRANCES»

PARIS, noviembre 7. (AP).—Los comunistas se han unido a los socialistas esta noche en una campaña que tiene por objeto agitar a la nación contra lo que llaman complot nacionalista para incautarse del poder.

Los socialistas han declarado hoy que se intenta un levantamiento para el Día del Armisticio, o sea el viernes próximo, e invitan al Primer Ministro Daladier a que «guarde el libre funcionamiento del Parlamento y el régimen democrático».

Los comunistas han fijado pasquines en las calles acusando al partido social francés del coronel Francois de la Rocque y al partido del pueblo francés del excomunista Jacques Doriot, organizaciones derechistas ambas, de ser las que están conspirando contra el régimen.

Toda la algarabía que forman comunistas y socialistas se debe al anuncio que se ha hecho de que los partidarios de la Rocque y otros grupos han solicitado autorización, y la han recibido, para celebrar manifestaciones públicas el Día del Armisticio ante la Tumba del Soldado Desconocido como en 1936 y 1937.

En algunos centros se cree que la maniobra comunista no es más que un esfuerzo para combinarse con los socialistas a pesar de la negativa del ex Primer Ministro León Blum a formar una unión de los partidos.

Tal paso, según se dice, forzaría al Primer Ministro Edouard Daladier a entablar una competencia con el tiempo para completar su programa de rehabilitación financiera antes de que expirasen el 15 de este mes las facultades extraordinarias que se le concedieron.

Socialistas y comunistas piden a Daladier que convoque al Parlamento a sesión inmediatamente después de que expiren las facultades en cuestión.

Los partidarios del gobierno han anunciado que el ministro de Hacienda Paul Reynaud dictará esta semana varios decretos destinados a levantar las finanzas de la nación con nuevos impuestos y a acelerar la producción.

La alarma acerca de un posible levantamiento derechista apareció primeramente en una resolución del consejo nacional socialista declarando que «las fuerzas fascistas vuelven a amenazar a las instituciones republicanas».

El periódico oficial del partido, «Le Populaire», declara que centenares de «agitadores profesionales» han sido traídos a París para que provoquen desórdenes el Día del Armisticio. A menos de que sean detenidos por la policía, agrega el periódico, «nadie puede prever lo que sucederá».

FUE VISTO EN LA ESPAÑA NACIONALISTA EL ECLIPSE DE LUNA A LAS 9 Y MEDIA

BURGOS, noviemzre 7. (AP).—Hoy se presenció en esta capital de la España nacionalista, un eclipse total de Luna.

El eclipse fué casi completo entre las 9.30 y las 10.30 de la noche.

El fenómeno se ha presenciado también desde los frentes de combate.

VICTIMAS Y CUANTIOSOS DAÑOS AL DESBORDARSE LOS RIOS EN PUERTO RICO

PONCE, Puerto Rico, noviembre 7. (AP)—Tres personas perecieron ahogadas a causa de las inundaciones producidas por el desbordamiento de los ríos en los alrededores de esta ciudad.

Las aguas han aumentado notablemente de nivel en los ríos debido a los aguaceros que han estado cayendo constantemente desde el viernes, los que han ocasionado grandes daños a la propiedad y a las cosechas.

Las inundaciones han arrastrado puentes en algunos distritos.

No ofrece peligro ya la perturbación tropical del Golfo

JACKSONVILLE, Florida, noviembre 7. (AP).—Una perturbación tropical de lenta, pero creciente intensidad, se encuentra a unas 350 millas al sudeste de Miami, según anunció esta noche el Weather Bureau, agregando que la perturbación se mueve con lentitud hacia el norte-nordeste.

A las 9.30 de la noche el Weather Bureau informó que la perturbación, cuyo centro está cerca de Long Island, Bahamas, está acompañada de «ráfagas de 50 a 60 millas por hora».

Aconseja el Weather Bureau «a los barcos que naveguen por el norte de la tormenta y a todas las embarcaciones de la costa oriental de la Florida y las Bahamas que tomen precauciones durante las próximas 24 horas.

El Weither Bureau dice también que todo el peligro de otra perturbación del sur que se hallaba en el Golfo de México ha pasado.

FALTO EL QUORUM EN LA CAMARA DE REPRESENTANTES PARA ABRIR EL NUEVO PERIODO LEGISLATIVO

El Mensaje Presidencial que debió ser leído, quedó sobre la mesa para otra sesión. En el referido documento se da cuenta de la labor administrativa de estos últimos meses

HAN MERMADO LAS EXPORTACIONES E IMPORTACIONES; ASIMISMO HA DISMINUIDO LA POBLACION DE CUBA

Por falta de quorum la Cámara de Representantes no logró abrir, en la sesión anunciada para ayer, la nueva legislatura.

De los 108 congresistas que según lo estatuído debieron concurrir a esta asamblea para iniciar el próximo período parlamentario, sólo 65 respondieron al pase de lista.

Lo que dió motivo a la suspensión del acto.

Y así, quedó sobre la mesa, para otra oportunidad, el mensaje del señor Presidente de la República a cuya lectura debió procederse de haber celebrado sesión la Cámara.

El mensaje relaciona minuciosamente toda la labor administrativa de los distintos Departamentos del Estado durante estos últimos meses.

Dice el citado documento entre otras cosas que la República ha cooperado al sostenimiento de la paz universal, habiendo adoptado respecto a la cuestión española una actitud de cordialidad y neutralidad.

Se refiere a los tratados comerciales concertados con Portugal, Gran Bretaña, Italia y Chile.

Expresa que en 1939 expira el plazo de nueve años para el que fué elegido Magistrado del Tribunal Permanente de Justicia Internacional el doctor Antonio Sánchez de Bustamante, y se propone su reelección al cargo.

Solicita del Congreso una legislación destinada a inscribir en el Registro Civil los matrimonios celebrados en Cuba por funcionarios de la Revolución Cubana y Ministros de Religiones hasta el 31 de mayo de 1898.

Dice que es necesario la creación del Registro de Choferes y el retiro de éstos, y que siendo el 60% de los accidentes de automóviles debido al mal funcionamiento de las máquinas, por descuido en su atención o defectos consiguientes al uso, es necesario dictar una ley obligando a los propietarios de máquinas a presentar las mismas para su examen a dicho Registro de Choferes.

Añade que durante los cinco meses comprendidos entre abril y agosto de 1938 las exportaciones mermaron $64.017,391 lo que equivale a una reducción de $27.444.042 en relación al valor de las exportaciones de igual período de 1937. Si a esta cifra se agrega la baja registrada en las exportaciones del primer trimestre del año la merma asciende en conjunto a $37.372,382. La disminución en relación a 1937 es de 35%.

Las importaciones mermaron entre abril y agosto en $40.011,339. Es decir: $14.377,542 menos que la de igual período del año pasado.

La disminución ha sido de un 26.4 por ciento.

Reporta el mensaje que existe en poder de particulares la cantidad de $40.041,538 en divisa nacional y $41.314,145 en divisa norteamericana.

Añade el mensaje que la población ha bajado desde diciembre de 1937 a junio de 1938 en 34,891 habitantes.

Las provincias que han disminuído son las de la Habana y Oriente, habiendo aumentado las restantes.

La distribución es la siguiente: La Habana mermó en 28.022 y Oriente en 30,752.

La población de Cuba hasta 30 de junio actual era de 4.130,103.

De abril a septiembre entraron en el país 33,0207 pasajeros.

NO SE LEYO EN EL SENADO EL MENSAJE PRESIDENCIAL POR LA FALTA DE QUORUM

No se pudo leer en la Alta Cámara ayer el mensaje del Poder Ejecutivo, como se acostumbra al inicio de cada legislatura, por falta de quorum.

Fué tan evidente la ausencia de senadores en el hemiciclo que ni siquiera hubo que pasar lista.

El Presidente del Senado, doctor Santiago Verdeja, dió por abierta, en cumplimiento de un precepto de la Ley Constitucional, la segunda legislatura del décimoséptimo período congresional.

Para celebrar la primera sesión de cada legislatura y dar lectura al mensaje presidencial, que contiene el informe de la gestión del Ejecutivt y las sugerencias legislativas que formula, se requiere un quorum de las dos terceras partes.

EL ESCALAFON DE LOS MAESTROS CESANTEADOS

Ya ha sido firmado el decreto disponiendo que, en cada provincia de la República, se forme el escalafón de los maestros cesanteados en ocasión de la huelga de marzo de 1935.

En nuestra edición de mañana daremos a conocer el texto íntegro de dicho decreto, ya que la falta de espacio nos impide hacerlo así hoy.

Rescata la policía a una niña de tres meses, plagiada

La plagiadora, una mujer, la iba a matar para brujería. El pueblo trató de lincharla

Lázaro Pérez Ramos, de tres meses de nacido, residente en el pueblo de Batabanó, fué ayer secuestrado de su domicilio, por una mujer de la raza negra, nombrada Pilar Febles y Cuesta, de 47 años de edad y vecina de Adolfo Castillo, sin número, en dicha localidad.

Al tenerse conocimiento del secuestro, salieron en persecución de la autora del hecho el pueblo, soldados, marineros y policías, quienes pudieron dar alcance a dicha mujer.

Pilar llevaba al menor envuelto en unos pañales y al darse cuenta de que era perseguida, trató de arrojar al suelo a la criatura, sin conseguirlo por la intervención de la fuerza pública.

Las autoridades tuvieron necesidad de tomar precauciones, pues cuando Pilar era conducida a la Jefatura de Policía el pueblo trató de lincharla en varias ocasiones, sin conseguirlo.

A la secuestradora se le ocuparon en un registro que se le hizo, amuletos de brujería, collares e imágenes. Según se ha podido saber, el niño había sido secuestrado para sacrificarlo y extraer la sangre de su corazón para dársela a beber a un enfermo.

El jefe de la Policía, teniente S. González, y el del destacamento del Ejército, Sixto Martínez, actuaron rápidamente en este hecho, rescatando a la infeliz criatura de una muerte segura.

Pilar Febles fué remitida al vivac, a disposición del juez de Instrucción.

EN ESTA ULTIMA FASE DE LA LUCHA SON CONSIDERABLES LAS PERDIDAS DE LOS ROJOS

Todos han sido rechazados a la margen izquierda del río, y los pocos que se encuentran aún en la derecha han sido aislados en bolsillos, uno al Oeste de Gandesa y otro al Sur de Pinell

ANTES DE PENETRAR EN MORA DE EBRO, LAS FUERZAS VICTORIOSAS DE FRANCO HICIERON 650 PRISIONEROS

BURGOS, nov. 7. (AP).—En el cuartel general nacionalista se anunció esta noche la ocupación de Mora del Ebro, saliente de los milicianos rojos en la margen oeste del río Ebro.

El anuncio nacionalista dice que la ciudad, que domina una carretera y un ferrocarril que corre hasta el puerto de Tarragona, a 40 millas al nordeste, cayó después de un fiero combate que duró todo el día.

Dos importantes puentes que unen ambas orillas del río han sido cortados.

Los nacionalistas agregan que los defensores rojos se retiraron hacia el este, o margen izquierda del río, dejando tras sí numerosos muertos.

También capturaron los nacionalistas muchos prisioneros.

La entrada en Mora del Ebro se realizó a las catorce semanas de haber introducido el Gobierno rojo ese importante saliente en las líneas nacionales mediante un contraataque por sorpresa en el mes de julio.

Dicen las informaciones nacionales que la ocupación de la ciudad es la victoria más importante del día de hoy, en que se hicieron muchos progresos.

Lanzados los rojos sobre la orilla izquierda del Ebro

MALAGA, nov. 7. (Havas).—Las tropas nacionalistas continuaron hoy su irresistible avance en el sector del Ebro, ocupando definitivamente la población de Mora del Ebro y rechazando a los rojos sobre la orilla izquierda del río. Así lo anuncia esta noche Radio-Málaga, basando sus informes en las últimas noticias facilitadas por el Gran Cuartel General a las cinco de la tarde.

«Dos puentes importantes fueron cortados, abandonando las fuerzas del Gobierno numerosos muertos en el campo de batalla, además de dejar en nuestras manos un número elevado de prisioneros», dice también la transmisión, la que agrega, refiriéndose al frente de Levante, que en éste los rojos atacaron también, pero que fueron rechazados enérgicamente dejando tras sí unos cincuenta cadáveres y cuatro tanques, y haciéndoles las tropas nacionales, mediante una hábil maniobra envolvente, unos mil prisioneros.

En el sector del río Segre, dice también Radio-Málaga, los izquierdistas se lanzaron igualmente al ataque, para ser rechazados después de sufrir grandes pérdidas. La aviación roja rehusó el combate cada vez que, al pretender bombardear objetivos militares, le fué ofrecido. Las escuadrillas del Gobierno, como en otras ocasiones, prefirieron siempre bombardear a mansalva y cobardemente, objetivos no militares, a buena distancia de nuestras líneas. De esa manera atacó hoy la población de Cabra, provincia de Córdoba, a setenta kilómetros a retaguardia de nuestro frente, y donde no existe ni el más mínimo objetivo militar. Todas las bombas aéreas rojas fueron lanzadas sobre un colegio de la población causando las explosiones doscientas víctimas. Nada puede justificar este cobarde e incalificable atentado.

Despiadado bombardeo de Cabra en Córdoba, por la aviación roja

SALAMANCA, nov. 7. (Havas).—Nueve aviones rojos bombardearon esta mañana la población cordobesa de Cabra, causando 89 muertos y 117 heridos, todos civiles, y en su mayoría mujeres y niños.

La aviación nacional derribó hoy dos aparatos enemigos, en un combate aéreo. Durante la mañana del sábado nuestras escuadrillas atacaron con éxito los objetivos militares de las estaciones de Aguilas (Murcia) y Tarragona, así como el puerto de Almería. En la noche del sábado al domingo los nocionalistas bombardearon también el puerto de Cartagena, alcanzando sus proyectiles un buque allí fondeado, así como el puerto catalán de Palamós, donde destruyeron los depósitos y una batería antiaérea, y de San Feliú de Guixols.

En el sector del Ebro las tropas nacionales a la ofensiva en toda la línea, se anotaron otra gran victoria con la toma del Pico de Picosa y de las posiciones que lo rodean. Nuestras fuerzas llegaron junto al Ebro por un lugar a tres kilómetros al norte de Mora del Ebro, que hoy fué ocupada definitivamente. Hicimos en esta operación 650 prisioneros, dos de ellos oficiales, apoderándonos también de un tanque y de una buena cantidad de material de guerra.

En el frente de Levante los contraataques de los rojos fueron rechazados, siendo muy castigado el enemigo. La actividad de éste se manifestó también en el sector del Segre, donde lanzaron varios ataques infructuosos contra nuestras posiciones avanzadas.

Cuatro raids aéreos nacionales contra Almería

ALMERIA, nov. 7. (Havas).—Desde la una y media de la madrugada hasta las ocho menos cuarto de la mañana de hoy, las sirenas dieron cuatro veces la alarma antiaérea. En la primera incursión los aviones nacionales bombardearon las barriadas próximas al puerto, repitiendo el raid sobre las cuatro de la mañana. Posteriormente el ataque aéreo fué centralizado contra la fábrica del gas.

Los dos vapores ingleses, «Margaret Rose» y «York Brook», bombardeados el sábado, y los que vinieron a Almería a cargar, fueron nuevamente atacados en este puerto, sin que hubiera bajas en la tripulación. Hay informes de que otro buque, atacado hace días en Aguilas, se considera perdido.

Nota oficial de Burgos, sobre los ataques en el Mar del Norte

BURGOS, nov. 7. (Havas).—Una nota oficial del Gobierno nacional sobre los ataques a los vapores mercantes «Cantabria» y «Río Mira», en el Mar del Norte, dice que el Gobierno rojo de Barcelona ha estado empleando para el tráfico con Rusia buques no matriculados en los puertos de su zona, sino en la de los nacionalistas. Sabiéndolo, el Gobierno nacional envió varios cruceros auxiliares con órdenes de apoderarse de dos de los buques mercantes nacionales al servicio de los rojos.

Los rojos combaten para proteger la retirada de sus fuerzas

HENDAYA, nov. 7. (AP).—Los despachos nacionalistas dan cuenta hoy de que las tropas del general Valiño han recuperado prácticamente la margen derecha del río Ebro, hallándose divididas las fuerzas de los rojos en dos y todos los objetivos designados por el alto mando completamente logrados.

Las avanzadas del ejército de Franco llegaron a los alrededores de Mora del Ebro y los defensores soviéticos están lanzando contraataques con el único objeto de proteger la retirada de la margen derecha.

Las tropas del Gobierno que quedan en la margen derecha del Ebro están aisladas en bolsillos, uno al nordeste de Gandesa, que está a doce millas al sudoeste de Mora del Ebro, y otro al sur de Pinell, que está a cinco millas al sudeste de Gandesa.

Dan cuenta los nacionalistas que han recuperado sesenta millas cuadradas de territorio en el meandro del río que había sido grandemente fortificado por el Gobierno después que lo ocupó el 25 de julio.

El Gobierno de Barcelona, por otra parte, da cuenta de que sus fuerzas cruzaron el río Segre en la cabeza de puente de Seres, cerca de Lérida, y ocuparon la aldea de Sóses. Agrégase que se está luchando encarnizadamente entre Sotos y Aytona.

La escena de los nuevos combates se encuentra en la margen oeste del río Segre, que suministra la potencia eléctrica a las industrias catalanas.

Los despachos nacionalistas indican que las fuerzas de Franco acelerarán la labor de limpieza del frente de combate del Ebro con el fin de realizar operaciones en gran escala en algún otro sector antes de que el invierno paralice las hostilidades.

Declara una comisión de estudiantes que mantener cerrada la Universidad después de satisfechas las peticiones estudiantiles es lo menos estudiantil posible. **(Véase información en la página 17).**

CONTINUARA SUS DELIBERACIONES ESTA NOCHE LA ASAMBLEA DE JEFES DE LOS PARTIDOS POLITICOS

POLITICA y POLITICOS

EL VIAJE DEL CORONEL

No sabemos si, en nuestro artículo del domingo, dejamos bien clara la situación de Cuba, en lo político internacional, y en lo económico. Antes de ahora (que el viaje del Coronel Batista ha puesto de máxima actualidad el tema) dijimos que, en lo político y en lo económico, Cuba era una extensión territorial de los Estados Unidos, por inexorable imperativo geográfico, que ha sido el determinante, en todo el mundo y por todos los siglos, de la Historia.

Por haber olvidado España la Geografía (que aprendió en las centurias en que enseñó al Orbe la ciencia de marear) perdió las dos quintas partes del mundo que descubrió, pobló y civilizó. Más aún, la Historia olvidó a España por olvidar ésta la Geografía. Hoy, por ejemplo, los Estados Unidos recuerdan a Lafayette; y han olvidado a Carlos III y a España, que ayudaron a la Unión, decisivamente, contra Inglaterra. Y la ayuda costó a España su ruina total, porque Inglaterra (que sí sabe geografía) no olvidó.

Y, como Inglaterra sabe Geografía, no hay una piedra perdida en los mares, donde pueda atracar un galeón o montarse una pieza de artillería, donde no haya plantado su bandera. Podrá ser una piedra inhóspita, estéril para la vida humana; pero Inglaterra la usará como tierra fertilísima y, a la postre, vendrá a comprobarse que de la piedra estéril, Inglaterra vive, porque allí sostiene un fabuloso imperio.

Por esa previsión, Inglaterra tiene, a todo lo largo del continente «Americano» (otro olvido de la Historia, porque Colón no sabía Geografía; el llamarse «Americano» un continente que no podía llamarse más que «Coloniano», o Hispánico; y no «Colombiano» porque Colón «e no otro apellido», como advirtió en su testamento, nunca fué «Colombo» ni italiano) una caravana (teoría) de islas que llegan hasta las Bermudas; y a los Estados Unidos no les queda por el sur más salida al Atlántico (habida cuenta Canadá) que el Golfo de Yucatán, con Cuba que es su llave, y Haití y Puerto Rico que pueden ser sus cerrojos. Quiere esto decir que un pueblo de ciento cuarenta millones de habitantes (ya dijo el político de Carlos III que «había nacido un gigante») no puede exponer su vida, en caso de conflicto internacional, porque a cuatro millones de alegres criollos se les ocurra opinar que su independencia consiste en elegir los amigos que les venga en gana, o no tener ninguno.

Si España no hubiera olvidado la Geografía, un siglo antes de las rotas de Cavite y de Santiago, habría vendido, por indefendibles, las cinco mil y pico de islas Filipinas y, además, las Antillas que le quedaban en las Indias Occidentales. Pues en ese último siglo, el olvido de la Geografía le costó a España millones de hijos, miles de millones de pesetas y llegar al fondo de su decadencia.

Y si con aquel grande imperio fué inexorable el olvido de la Geografía, ¿qué no pudiera ocurrirle a esta pequeña República, perdida en el Caribe, si ella se empeñara en perderse de verdad y otro se empeñara en encontrarla?

No serían necesarios siglos para el desastre cubano: bastaría un año de olvido geográfico, para que los cubanos, más o menos «nativos» (volviéramos a encaramarnos al cocotero, a cazar «guabiniquinajes» (jutías) a lazo y patos en las lagunas, con güira.

Quiere esto decir que los Estados Unidos nos necesitan, y nosotros no podemos vivir sin ellos. A ambos pueblos nos manda la Geografía. Desde Cuba se puede destruir el Canal de Panamá en dos horas; y desde Cuba lo pueden defender los Estados Unidos magníficamente. Ni Cuba ni los Estados Unidos pueden dudar un solo momento.

Por lo demás, no creemos que vamos mal en la yunta económica y política de los norteamericanos. Es pueblo que ama el progreso y la libertad, lo mismo que nosotros. Su gran desarrollo industrial suple la imposibilidad industrial nuestra (pues no tenemos ni fuerzas naturales ni mercado básico interior) y nuestro gran desarrollo agrícola suple las necesidades agrícolas (frutos y materias primas) de los Estados Unidos. Nos complementamos en producción (economía) en ideales (política interna) y en necesidades (política internacional). No hay, pues, más claro camino para el futuro ni misión más grata, fructífera y trascendental, que la que el destino ha deparado al Coronel Batista que, a su regreso, puede traer en las maletas nada menos que un porvenir brillante para la nación, en lo económico, y la garantía de independencia más sólida que pueda tener, en los actuales difíciles momentos, pueblo alguno sobre la tierra.

Y esta clara verdad está tan en lo íntimo de las conciencias, que se nota en la calle, en el público, una franca reacción. Es tema de todas las conversaciones el viaje del Coronel y es, también, motivo de todas las esperanzas.

Porque como las relaciones internacionales no son románticas, el Coronel Batista sabrá obtener de éstas algún beneficio definitivo para Cuba y eso más habrá que agradecerle.

JOAQUIN ARISTIGUETA

¡"Algo tiene el agua cuando la bendicen"!

"ALGO TIENE BISMÁGEN CUANDO TODOS LO ALABAN".

¿Qué es

BISMÁGEN

y por qué lo elogian?

Dondequiera que tal pregunta hiciera usted, oiría esta respuesta: "Es un **prodigioso** recurso que la ciencia moderna creó, y que con **notable éxito** opone a la enfermedad; es para los que sufren dolencias del

ESTOMAGO,

afecciones concomitantes al

hígado y VESICULA,

úlcera gástrica o duodenal, COLITIS — **Intestinos**

la liberación rápida y feliz de sus males; es, en fin, para los que **EN BALDE** habían recurrido antes a inútiles remedios, la vuelta a los goces de la Salud y la Vida. ¡¡eso es Bismágen!!, y esa es la razón por la cual Bismágen es elogiado como jamás remedio alguno lo ha sido.

¡¡BISMÁGEN ES ÚNICO!! NO ADMITA IMITACIONES NI REGALADAS.

Dolor de Estómago, Digestiones lentas o dolorosas, Empacho gástrico. Dolor de vientre y espalda, Vómitos de líquido o de sangre, Acidez, Eructos agrios, Ardentía, Gases, Dilatación. Mala respiración. Pesantez, Mal aliento, Espasmos, Cólicos, Fermentaciones intestinales, Diarrea o estreñimiento, Inapetencia, Desnutrición, Decaimiento; ¿presenta su mal alguno de estos síntomas?

Ahora, de la enfermedad a la Salud no hay más que un paso, franquéelo Ud.: Ensaye con un frasco del **maravilloso patente** Bismágen y

bendecirá la hora en que decidió tomarlo.

Hoy hace un mes que se encargó el doctor Joaquín Ochotorena de la Secretaría de Gobernación

Hoy hace justamente un mes que el Presidente de la República doctor Federico Laredo Bru designó, con singular acierto, para el cargo de Secretario de Gobernación a uno de los prestigios de la juventud cubana, al señor Joaquín Ochotorena.

La opinión pública recibió como era de esperar, con simpatías ese nombramiento, por tratarse de un funcionario puro, honrado, de grandes convicciones, un verdadero carácter. Es necesario decirlo, el poder político se asienta sobre la personalidad de los hombres; el problema del gobierno radica, pues, en esta cuestión.

Disfrutamos de derecho, no para recoger, sino para actuar. Existen espíritus esforzados, — el doctor Ochotorena es uno de ellos,—que no temen abandonar la tranquilidad de las labores jurídicas del Tribunal Supremo y saltando valientemente sobre los obstáculos que se les oponen en el camino y acudir resueltos y decididos ante la llamada del cumplimiento de su deber como cubano: es así como se asegura el bienestar colectivo, el que sólo alcanzan los hombres en un ambiente de responsabilidad.

Se temió por su fracaso. El momento era sumamente difícil. Hacer un reajuste de $800,000.00 en un presupuesto de $1.700,000.00 aproximadamente, con toda clase de sacrificios, incluyendo rebajas de sueldos y teniendo, además, que decretar un número exacto de 600 excedencias, era el cuadro doloroso y en verdad nada halagador que se le ofrecía al Dr. Ochotorena horas después de su toma de posesión.

Sin embargo, no por eso se detuvo ante el obstáculo al parecer insuperable; con sencillez y seguridad se aprestó a la lucha, y con antecedentes, con documentos, con números, con hechos llevó al ánimo siempre sensato y humano del Jefe del Poder Ejecutivo; del Dr. Oscar García Montes, Secretario de Haciendo y de otros compañeros de Gabinete, el convencimiento absoluto de la necesidad imperiosa de un apoyo económico, que generosamente le fué facilitado hasta la suma de 180,000 pesos limitándose entonces el decreto de reducción, con ser excesivo desde luego, a la de $600,000.00.

En virtud de esa noble iniciativa algunos Negociados que hubieran indudablemente desaparecido lograron salvarse, lo mismo que numerosos padres de familia pudieron seguir ganando allí el sustento.

Y esto sólo constituye un éxito. Encontrar la duda, el recelo, la incertidumbre, la desesperación en toda la empleomanía, y al poco tiempo inspirar confianza, respeto, fe en el resultado de sus gestiones, tal ha sido la labor fecunda del Secretario del Interior.

Trabajador infatigable, poco a poco, sobre tierra firme, va adentrándose con pericia indiscutible en el desempeño de su delicada misión.

El doctor Ochotorena puede decirse que recoge el pensamiento del Estado Moderno, que es de hecho el depositario legal y definitivo de la voluntad social, es la piedra de este inmenso edificio, bajo el cual viven millones de seres humanos, y de cuyo destino está encargado el Gobierno, sujeto como siempre a las leyes de una evolución incesante.

LA REUNION DE DIRIGENTES DE PARTIDOS

Para la noche de hoy está anunciada la reanudación de la importante junta que en días de la semana anterior celebraron los jefes de los Partidos Liberal, Nacionalista, Social Demócrata, CND, Unionista y Popular Cubano.

Se espera que la reunión de esta noche tenga efecto como la anterior de igual carácter, en la morada del senador Recio, presidente del ejecutivo nacional del Partido Liberal.

Igualmente se tiene entendido que en representación del Partido Unión Nacionalista concurrirá el propio Coronel Mendieta, jefe de esa organización política.

LABORES DE INSTRUCCION A LOS ENUMERADORES DE LA JUNTA DE P. DEL RIO

La Junta Municipal Electoral de Pinar del Río, comenzó en el día de ayer, bajo la Supervisión del doctor Manuel E. Navas, Presidente de dicha Junta y el señor José Manuel Esparís, Secretario, las labores de instrucción a los Enumeradores realizada por los Enumeradores Instructores señores Miguel E. Caíñas y M. C. Carbonell. El doctor Manuel E. Planas, Presidente de la mencionada Junta, se encuentra muy satisfecho de la capacidad demostrada en su primer día de prueba por el personal a sus órdenes.

CYANOGAS
MATA
BIBIJAGUAS
J. Z. Horter Co. Obispo 7. Habana

Las

HEMORROIDES

se curan radicalmente con el uso de

POMADA MIDY

Y

SUPOSITORIOS MIDY

ADRENO-ESTIPTICOS

De venta en todas las Farmacias y Droguerías
LABORATORIOS MIDY, 67, AV. DE WAGRAM, PARIS-17e

Designó el Supremo un magistrado para que conozca del proceso que se sigue al Gobernador Sr. Baizán

Dió a conocer la Sala de lo Criminal del Tribunal Supremo, en las últimas horas de la tarde de ayer, oficialmente la resolución por la cual admite la querella interpuesta por el Dr. Arturo González Alfonso, a nombre y en representación del Consejero Provincial José Aparicio García en contra del Gobernador Provincial habanero Coronel Celestino Baizán Lobo, por los delitos de prevaricación, falsificación de documento oficial y malversación de caudales públicos. En la propia resolución se dispone la práctica de todas las pruebas ofrecidas por el querellante y las otras que fueren pertinentes para la mejor investigación de los hechos, autores y circunstancias.

Y designa Magistrado Instructor de la causa al que lo es de la Audiencia de la iHabana Dr. Manuel Caíñas Ponzoa, el cual, con jurisdicción propia e independiente, pero reservándose la citada Sala del Supremo la facultad de dictar auto de procesamiento y de terminación del sumario, procederá a instruirla, practicando todas y cada una de las diligencias de prueba ofrecidas para la mejor investigación de los hechos, autores y circunstancias, como decimos anteriormente. Firman los doctores de Llano, Presidente, y de Solórzano, de la Torre, Cantero, Tabío, Rodríguez Morejón y Chávez Milanés, Magistrados.

Base de la resolución a que aludimos es la de que los hechos que se consignan en la relación circunstanciada de los mismos, que se ofrece al Tribunal, revisten los caracteres de los delitos antes expresados de prevaricación, falsificación en documento oficial y malversación de caudales públicos, contenidos en el Código de Defensa Social.

Preside el Aymto. de Cienfuegos el Dr. M. de Cárdenas

Propugnará el Alcalde su destitución nuevamente. El cisma se agrava por momentos

CIENFUEGOS, noviembre 7. (Por telégrafo, al DIARIO). — Hoy inauguróse el nuevo período deliberativo en el Ayuntamiento local, con asistencia de veinte concejales.

Los ediles conocieron el véto del Gobernador Provincial al acuerdo que suspendía en sus funciones de Presidente del Ayuntamiento al doctor Mateo de Cárdenas. Procedieron a darle posesión nuevamente al señor Cárdenas de la Presidencia del Consistorio.

Según impresiones recogidas por el Corresponsal en una próxima sesión se espera que vuelva a producirse la destitución del mencionado Presidente del Ayuntamiento; otras versiones aseguran que será respaldado por mayoría suficiente cuando se plantee de nuevo el problema.

Perdura en el Ayuntamiento cienfueguero la misma honda división que ha motivado trascendentales cuestiones. En la expresada Cámara municipal luchan por conquistar esa Preasidencia Nicolás Machado y Rafael Martínez George.

El alcalde doctor Aguilar nos dice que domina la mayoría del Consistorio y que propugnará la destitución nuevamente del Dr. Cárdenas, siéndole indiferente que sea elegido cualquier otro aspirante a ese cargo que sustituye al Alcalde. — **Obdulio A. García,** corresponsal.

Aparentemente ha quedado resuelta la dualidad del Presidente en el Ayuntamiento cienfueguero.

Diez y siete concejales votaron por la aceptación del acuerdo del Gobernador Gálvez suspendiendo el acuerdo del Ayuntamiento que destituyó al presidente del Ayuntamiento Mateo de Cárdenas. De los tres concejales restantes, dos son amigos del representante Cabrera, y otro es cenedista.

Se comentaba ayer en Santa Clara favorablemente la resolución del actual Secretario de Gobernación doctor Ochotorena, quien al conocer personalmente del asunto, dispuso el acatamiento estricto de la ley.

Se ignora cuál será la actitud legal que mantendrá el alcalde Aguilar, el cual tiene atribuciones para vetar el acuerdo del Ayuntamiento; y si el Ayuntamiento por las dos terceras partes de sus miembros reconsidera el veto, queda a su arbitrio usar de la prerrogativa de suspensión.

Visitado anoche mismo el gobernador Gálvez en Santa Clara e interrogado sobre el asunto, se limitó a expresar que se sentía satisfecho de haber cumplido con su deber en el debatido asunto de la Presidencia del Consistorio cienfueguero, habiendo dedicado elogios a la actuación imparcial del Secretario del Interior.

No quiso el Gobernador Gálvez hacer comentarios sobre posibles contingencias políticas derivadas de este problema, así como de la actitud reiterada del alcalde Aguilar, estimando en definitiva que todo quedará normalmente.

PALACIO

El Consejo de Secretarios

El Consejo de Secretarios que debió verificarse ayer lunes, según anuncio, ha sido transferido para mañana miércoles.

La Ley de Amnistía

El Presidente del Senado doctor Santiago Verdeja manifestó en Palacio que la Comisión de Justicia y Códigos de la Alta Cámara está terminando ya el estudio del proyecto de ley de amnistía aprobado recientemente por los señores representantes.

Añadió que si el Congreso desea realmente una amnistía es necesario que los congresistas sacrifiquen intereses particulares o políticos que se traducen en enmiendas al proyecto.

Dijo que de lo contrario esta nueva ley pudiera dar lugar a otro veto del Jefe del Estado.

El Presidente del Pun

El senador Agustín Acosta, Presidente del Partido Unión Nacionalista y senador por la provincia de Matanzas conferenció ayer con el Secretario de la Presidencia sobre asuntos políticos.

El Presidente de la Cámara

El señor Marcelino Garriga, Presidente de la Cámara de Representantes visitó ayer al Primer Magistrado de la Nación.

Habló luego con los repórters manifestando que el viaje del Jefe del Ejército Constitucional, coronel Batista, a los Estados Unidos, producirá al país cubano verdaderos y positivos beneficios económicos.

El Representante Juan F. López

Solicitó ayer una audiencia con el señor Presidente de la República el representante Juan Francisco López.

Departiendo con los repórters sobre el viaje del Jefe del Ejército Constitucional dijo

«El viaje del coronel Batista a Norte América, en la historia republicana de Cuba, es la página de mayor trascendencia.

«Marcará rumbos que quizás traspasen las fronteras de nuestros mares y alcancen con su proyección las Patrias hermanas de la América.

«Esperemos con fe este nuevo paso del Coronel Batista y confiemos que su acción, estrechará más el fraterno lazo que nos une a la patria de Washington.

«1939 traerá para Cuba bienandanzas que merecemos y que solamente un hombre, hoy día, pudiera propiciar. Y ese hombre va a hacerlo.

El Dr. Maximiliano Smith

Acompañado del comandante Bernardo García, ayudante del Jefe de la Policía Nacional, concurrió ayer a Palacio el Fiscal del Tribunal Supremo doctor Maximiliano Smith.

Dijo el doctor Smith que había invitado al Presidente a una cacería que se verificará a fines de esta semana en la isla Ariguanabo, en las cercanías de Morón.

Secretarios con el Presidente

Despacharon ayer con el señor Presidente los Secretarios de Sanidad, doctor Costales Latatú, de Gobernación doctor Joaquín Ochotorena y el de Justicia.

El Secretario de la Presidencia

El doctor José Enrique Bringuier, Secretario de la Presidencia, como Presidente de la Provincial camagüeyana del PUN ha designado al señor José Proveyer para que lo represente políticamente en el término Municipal de Santa Cruz del Sur.

Audiencias para hoy

Por la Secretaría de la Presidencia se informó a los repórters que el Jefe del Estado ha concedido para el día de hoy las siguientes audiencias:

Consejo Superior de Defensa Social: Frank Carrillo, José R. Andrew, Presidente de la Comisión de la Unión de Fabricantes de Tabacos y dos miembros de su Ejecutivo, Teresa Ferrer de Irisarri y Estanislao Cartañá y una comisión de refinadores.

RELACION DEL PERSONAL NOMBRADO POR LAS JUNTAS PROVINCIAL Y MUNICIPALES ELECTORALES DE LA PROVINCIA DE PINAR DEL RIO

Junta Provincial

Evangelina Suárez Pozo, Ramona Rodríguez, Eloísa López Ibarra, Margarita González, Blanca Blanco, Onelia Herrera Rodríguez, Delia Herryman Cuenca, Zeida F. Corujedo Alea, María Luisa Cañal Pintado.

Artemisa

Ciro Ponzoa, Digna Cruz, María Luisa García, Evangelina Vázquez, Evelia Martínez, Georgina Secades, Fresolina Leal, Carmelina García.

Candelaria

Juan Antonio Llorente Rosete, Pedro Gil Guerra, Caridad Alonso Pedro Dulce María Teresa Valle.

Cabañas

Segundo de la O. Roque, Raúl González Quintanal, América de los Santos Leal, Pompilio Lombana García, Alberto Reyes, Paula Labarrera.

Consolación del Norte

René Ferrer Fuentes, Isabel Costa Fuentes, Gilberto Acebal Aldaz, José Bermúdez Diáñez.

Consolación del Sur

Agustín Martínez Bonilla, Luis Felipe Pinelo Pérez, Magdalena Capín Gil, Gloria Chirino Llorens, Manuel González, Gloria Rodríguez San Pedro López, Ana Lucía Henríquez Fuertes, Blanca Rosa del Valle Valdés, Ana María Pérez Gavilán, Moraima María Nores Rabassa.

Guanajay

Gabriel Barrial e Ibarbia, Manuela Alonso Navarrete, Mercedes Carluch Avila, Matilde Dausá Viñas.

Guane

Raúl Fernández Santovenia, Victoria Cruz Díaz, César Uquiola Fors, Gumersindo Pino Rodríguez, Francisca Sainz Pedrera, Mirka Ramos Parra.

Los Palacios

Daniel Solana Rodríguez, Luis Tijera Echevarría, Otilia Fuster Guzmán, Paulino Bernal Valle.

Mantua

Célida Valdés Castro, Consuelo Ramos Miranda, América Estrada Martínez, Oswaldo Pereira Molina.

Mariel

Felipe M. Rodríguez Vázquez, María Teresa de la Torre Alvarez, Rafaela Arias Castañeda, Francisca Concepción Guerra.

Pinar del Río

Fara Tallet Grenier, Miguel Caíñas Jordán, Demetrio Quintero Breña, Raquel García Fernández, Ofelia Medeiros Montesino, Ernestina Font Valdés, María Josefa Romeu Verano, Zeida Barón Ors, Carmen Rosa Ramos Díaz, Carlos Manuel de la Rionda, Petrona Martínez Ortega, Esperanza Carrazana Cotilla, Fe García Parra, Luis García Cabrera, Lucía Leopoldina Puente Díaz, Hilda Docal Peláez. Aida Nodarse Prendes, Concepción Jiménez Calderín, Aleida de la Torre Guichard, Elena Camejo Camejo.

San Cristóbal

Gabriel Lapica Puente, Rafael L. Pérez, Cándida Báez Díaz, Carlos Manuel Mier Carballo, Pilar de la Vega García, Lucrecia Blanco y Zamora, Tomás Montalvo Oceguera.

Viñales

Juan B. Cruz Suárez, Emilia Rodríguez Cruz, Felicia U. Fernández Sisto, Ramona González García, Trinidad Hernández Rodríguez.

San Luis

Orlando Bernal Acosta, Guillermo Padrón Tamayo, Herminia Mederos Izquierdo, Josefina Rodríguez Blanco, Isora Pérez Calero, Julia Rosa Ruiz.

San Juan y Martínez

Angel Sainz Hernández, Fernando Parajón Martínez, Héctor Ruisánchez Peón, Cándido Delgado, Aurelia Sartorio Acosta, Juana Luz Menéndez Padrón, Eugenia Ulloa Guevara, Milagro Barrera Carbonell.

LOS NACIONALISTAS DE GUANABACOA

Los señores Roberto Casañas, Ramiro Fit y Ricardo Funes han solicitado una entrevista del doctor Mario López Blanco, líder del P.U.N. en la Cámara a fin de tratar sobre las orientaciones a seguir por los afiliados del partido Unión Nacionalista en la Villa de Guanabacoa.

¡NO HAY QUE DEJAR QUE LA TENSION AGOTE SUS NERVIOS!

EL SABUESO "COCKER"—Esta familia data de 1386 y su variedad más pequeña es la llamada "cocker", siendo de los más apreciados entre los perros de pura raza. Sus colores varían desde enteramente negros o rojizos, hasta el crema. Los hay de color entero y de colores combinados. Es un perro muy inteligente que puede enseñarse para perdiguero excelente.

EL SABUESO DEJA DESCANSAR SUS NERVIOS

...LO MISMO QUE ESTE INGENIERO

OBSÉRVESE que los perros, en pleno juego, se *detienen súbitamente y descansan*. Su sistema nervioso es tan complicado y delicado como el nuestro y le advierte que *debe descansar*. Desgraciadamente, el hombre es menos atento a las advertencias que hace el sistema nervioso, y aunque los nervios necesiten una pausa reparadora, seguimos adelente afanosos, olvidándonos de la creciente tensión nerviosa. Cuando al fin nos vemos molestos, irritables, víctimas de la tensión, quizá ni nos damos cuenta de qué proviene. No debemos permitir que nuestros nervios se rebelen. Sometámonos a la costumbre de reposar nuestros nervios varias veces al día, ¡DE DESCANSAR Y DE ENCENDER UN "CAMEL"! Gocemos de la deliciosa pausa que el paquete de "CAMEL" a nuestro alcance nos ofrece. ¡Los fumadores encuentran que no solamente los tabacos más caros del "CAMEL" calman los nervios, sino que son mas suaves, de sabor más rico y agradable que *bajo todo punto de vista* producen más goce!

Millones de personas que viven dichosas

DESCANSAN Y ENCIENDEN UN CAMEL

UN PILOTO, el Capitán Walter J. Hunter, de la American Airlines, habla por su profesión al decir: "Los nervios agotados y la aviación no pueden ir juntos. Yo reduzco la tensión dando a mis nervios descansos: reposo y enciendo un "Camel", pues encuentro que los "Camel" calman los nervios."

¿SABE UD. que los cosecheros de tabaco también lo curan, en muchos casos en cobertizos preparados para la aplicación de calor sin humo; que los plantadores trabajan día y noche hasta que el procedimiento de curar ha terminado? La selección de los tabacos del "Camel" requiere los servicios de peritos en todas las fases del cultivo, cura y añejamiento de tabacos escogidos, y es bien sabido en el comercio tabacalero que los cigarrillos "Camel" son una mezcla sin igual de los tabacos más finos y MAS COSTOSOS, tanto turcos como norteamericanos.

"LOS REPORTAJES APREMIANTES, los casos inaplazables y el constante uso del teléfono acabarían con mis nervios si no descansara", — dice la periodista neoyorquina Estelle Karon. "Reposo con frecuencia y enciendo un "Camel", pues dichos cigarrillos calman mis nervios. Así trabajo mejor y gozo más de la vida."

Fúmese 6 paquetes de cigarrillos "Camel" y sabrá porqué es este EL CIGARRILLO QUE MAS SE VENDE EN EL MUNDO

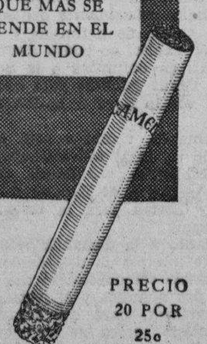

Copyright, 1938, R. J. Reynolds Tobacco Company, Winston-Salem, Carolina del Norte

DISTRIBUIDORES:

ROBERTS AND COMPANY, HABANA

¡DESCANSE... ENCIENDA UN CAMEL!

PRECIO 20 POR 25c

Los fumadores encuentran que los tabacos más costosos del "Camel" CALMAN LOS NERVIOS

M.E.C.D. 2016

EN LAS CIUDADES YANKEES Y CANADIENSES HAN OCURRIDO MAS INCENDIOS QUE EN LAS DEMAS DEL MUNDO

UN PERITO EN EXTINCION DE FUEGOS ENVIA UNA PONENCIA AL CONGRESO MUNICIPALISTA

Se trata de Míster Horatio Bond, que ha reorganizado los servicios de seguridad pública, con éxito, en más de 200 Municipios americanos donde eran frecuentes los fuegos

LAS PERDIDAS PER CAPITA POR INCENDIOS SE HAN REDUCIDO, EN EE. UU. DE $3.50 A $1.50

—Los pueblos son esencialmente impresionables y olvidan tan fácilmente como se emocionan. Esta vieja leyenda, aprendida por todos los estudiantes en el curso elemental de sociología, debe estarle dando vueltas estos días por el magín al popular Alcalde de la Habana, doctor Antonio Beruff Mendieta, con motivo del incendio de regulares proporciones que estalló hace días en un establecimiento comercial de la ciudad. En efecto, tal fué la impresión sufrida por la mayoría de los convecinos que pareció que era la primera vez que veían un fuego. Y el Servicio de Seguridad Pública de la Municipalidad estuvo bailando largas horas en la lengua de los maldicientes y de los catastróficos, en una actualidad perniciosa, pareja con la del Acueducto de Albear...

Ahora, cuando de la conflagración de marras no queda ni ceniza, llega a la Comisión Nacional Organizadora del Primer Congreso Panamericano de Municipios, que se efectuará del 14 al 19 de este mes, una ponencia suscrita por Horatio Bond, ingeniero principal de la National Fire Protection Association, que como tal experto ha supervisado el material de incendios en más de doscientas ciudades norteamericanas. Y las buenas gentes, que ya no se acuerdan ni del fuego ni de los fuegos, se preguntan sorprendidos:

—Pero, ¿qué pasa?

Pues pasa sencillamente esto: que el Alcalde Beruff Mendieta, convencido de que las responsabilidades del cargo que ocupa no le permiten practicar el cómodo deporte de la impresionabilidad, mucho antes del fuego reciente había solicitado el concurso del experto Mr. Bond a fin de que nos hablara de fuegos y de técnica de extinción en el repetido Congreso.

Previsión se llama esa figura.

Incendio y Estadística

—Los incendios tienen tan poca importancia en Bolivia, según oímos decir en los Estados Unidos, que ninguna de sus ciudades ha considerado necesario organizar departamentos de incendios—empieza Bond. Las ciudades de ese afortunado país están situadas a unas dos millas sobre el nivel del mar, con el resultado de que las cosas arden con mucha menos facilidad que a más bajas altitudes. Y además se emplea en ellas muy poco material combustible en la construcción de edificios.

Semejante situación es interesante por lo rara. Existen muy pocas ciudades que puedan prescindir de la protección pública contra incendios. La historia de las ciudades de otras partes, ha demostrado que los desastres producidos por incendios se registran inevitablemente y provocan el consiguiente clamor público para que el gobierno municipal le ponga remedio. Los incendios son un problema en extremo importante en las ciudades de los Estados Unidos y el Canadá, y los **bomberos forman uno de los grupos principales de la nómina municipal.**

La potencial ocurrencia de graves desastres producidos por incendios, determina los problemas a que en ese sentido tiene que hacer frente cualquier ciudad. Su departamento de incendios debe poseer una organización destinada a combatir los incendios que se registran de día en día y de semana en semana.

Las ciudades de los Estados Unidos y del Canadá tienen la poco envidiable distinción de figurar entre las que poseen el peor promedio de incendios en todo el mundo. Las ciudades del Japón parecen ser las únicas que pudieran superarlas en tal sentido, pero no hay estadísticas disponibles. El uso de tipos de edificios combustibles pudiera ser la causa principal de ese promedio desfavorable. Las ciudades de los Estados Unidos y Canadá han construído poderosos sistemas de abastecimiento de agua y departamentos de incendios. Es posible que los vecinos de estas ciudades se sientan un tanto inclinados al descuido, debido a la protección con que cuentan y al empleo casi universal del seguro contra incendios. Además, la intensa actividad industrial exige la concentración de grandes volúmenes de materias combustibles, lo cual contribuye ampliamente a las pérdidas que producen los incendios.

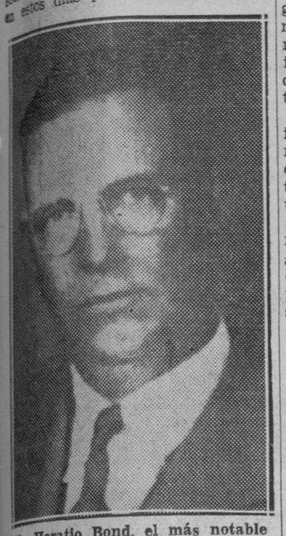

Mr. Horatio Bond, el más notable experto en incendios de los Estados Unidos.

Contrastes de la experiencia

—Como contraste, en la América Central y del Sur los grandes incendios son muy poco frecuentes. La ciudad de La Asunción, capital del Paraguay, sólo ha sufrido un incendio de serias consecuencias en un período de cinco años. Buenos Aires, la gran metrópoli suramericana, informa que en 1936 solamente se registraron en la misma 841 incendios. Filadelfia, que más o menos tiene la misma población, sufrió más de 8,000 incendios en ese año.

Los materiales de construcción combustibles, no son fáciles de obtener en la América Central y del Sur, y esto explica en gran parte el mejor promedio que poseen dichas ciudades. Se emplea mucho el adobe en las casas de vivienda, y por lo general el resto de las construcciones es de mampostería. En la América del Norte se registran tantos incendios, debido a las chispas que caen sobre los techos cubiertos de tejamaní.

La ausencia de grave amenaza de incendio, particularmente en los barrios de residencias, simplica mucho el problema de incendios que presentan las ciudades en la América Central y del Sur. Necesitan menos brigadas de incendio y menos estaciones y hombres que los que se necesitarían en la generalidad de las ciudades norteamericanas. También puede pasarse con abastecimiento de agua menos poderoso.

Del incendio industrial

—Muchas ciudades de la América Central y del Sur son importantes centros de negocios, —agrega Bond. Como tales tienen que poseer buen número de edificios industriales y mercantiles. Particularmente los almacenes, es seguro que están repletos de materias combustibles. Esta concentración de valiosas substancias combustibles es con seguridad el problema principal de estas ciudades en cuanto a incendio. Por ejemplo, la ciudad de Córdoba, en la Argentina (288,000 habitantes) sufrió solamente 42 incendios en un año reciente, que fué más o menos como los demás. Una ciudad norteamericana que pueda comparársele, pudiera haber experimentado desde 2,000 a 4,000 alarmas de incendio en un año. No obstante, las pérdidas habidas en Córdoba ese año, por concepto de incendios, fueron de más de $1.000,000. Normalmente hubiera sido muy difícil llegar a un millón de dólares en pérdidas por incendio con sólo 42 siniestros. Empero, en ese mismo año, uno de los incendios produjo pérdidas que alcanzaron a $680,000 y otro a $200,000.

Los sistemas de extinguidores automáticos se emplean mucho en los Estados Unidos y el Canadá para proteger las grandes zonas de edificios industriales y mercantiles. En dichos sistemas el agua corre por tuberías instaladas a lo largo de todos los techos del edificio. En caso de incendio, funcionan automáticamente ciertas válvulas, y los extinguidores riegan el agua. Estos sistemas son muy efectivos, porque dejan caer el agua exactamente sobre las llamas.

Los departamentos de incendio son una función municipal

El manejo de los departamentos de incendio es una función exclusivamente municipal en los Estados Unidos y el Canadá. Esos departamentos no los manejan los gobiernos federal o estatal. También ocurre así en muchas ciudades de la América Central y del Sur. En la Argentina y en algunos estados del Brasil, los departamentos de policía e incendio están unidos. Las ciudades de México manejan los departamentos de incendio con personal pagado en su mayoría. Los del Ecuador están a cargo de los municipios, pero el personal que los sirve es en su mayoría voluntario. Numerosos municipios de la América Central y del Sur proceden en estos momentos a crear modernos departamentos de incendio. En Caracas, capital de Venezuela, se organizó recientemente dicho departamento.

En algunos estados del Brasil y en el Paraguay los departamentos de incendio son manejados por el Ejército.

Sistema de alarma de incendios

—Las ciudades de los Estados Unidos y Europa poseen sistemas municipales de alarma de incendios—continúa Bond. Consisten en cajas instaladas en la calle, o sea estaciones desde las cuales, haciendo actuar una palanca, puede darse la alarma de incendio al departamento. La mayoría de las grandes ciudades han considerado esencial disponer de otros medios aparte del teléfono, para que pueda llamarse al departamento de incendios.

Los sistemas de alarmas de incendio tienen el propósito de vencer algunas de las dificultades que resultan del empleo del teléfono para informar que hay un siniestro. Los informes sobre el lugar en donde se ha registrado la conflagración, comunicados por personas excitadas, al hablar por teléfono, con frecuencia dan como resultado el que los bomberos se dirijan a sitios que no son los del fuego.

Los sistemas municipales de alarma de incendio son, por tanto, de importancia vital en todas las zonas de ciudades en donde hay edificios que contienen cosas de mucho valor, y en donde un retraso en dar la alarma pudiera causar pérdidas enormes. En los barrios de residencias el servicio de alarmas de incendio es importante para evitar pérdidas innecesarias de vidas.

Prevención de incendios

La idea de la prevención de incendios está muy generalizada en los Estados Unidos y el Canadá como función de los departamentos de incendio. La mayoría de las ciudades importantes tienen un buró para la prevención de incendios, como división del departamento correspondiente. Generalmente este buró está a cargo de un oficial del Cuerpo, que da cuenta directamente al jefe del departamento. Los deberes de dicho buró, tal y como están delineados en las leyes y ordenanzas de muchas ciudades de los Estados Unidos y el Canadá, consisten en hacer cumplir todas las leyes y ordenanzas del Estado y del Municipio que se refieren a los siguientes extremos:

1.—Prevención de incendios; 2.—Almacenaje y uso de explosivos y materias inflamables; 3.—La instalación y mantenimiento de sistema automáticos de alarma de incendios y equipos para la extinción; 4.—Disposición de los medios para la salida adecuada, en caso de incendio, de las personas que se encuentren en el interior de fábricas, escuelas, hoteles, casas de huéspedes, asilos, hospitales, salones, teatros, anfiteatros y demás lugares en donde viven, trabajan o se congregan numerosas personas con cualquier fin; 5.—Investigación de la causa, origen y circunstancias en que se producen los incendios. Las mismas ordenanzas que señalan estas responsabilidades, generalmente dan al departamento de incendios la autoridad necesaria para realizar la inspección de edificios y ordenar la prevención de los riesgos de incendio. Esas órdenes están sujetas a la aprobación o decisión de los tribunales.

La mayoría de los incendios que se registran en los Estados Unidos y el Canadá, se debe a peligros tan corrientes como el de estufas y aparatos de calefacción mal instalados, techos con tejas de madera, acumulación de desperdicios, echar cenizas calientes en barriles de madera, y otros actos derivados del descuidado manejo de una casa.

La labor de prevención de incendios que más se necesita en ciudades de la América Central y del Sur, parece ser la de la supervisión de materias explosivas e inflamables.

Las disposiciones que establecen un buró de prevención de incendios, más arriba citadas, forman la legislación básica de las ciudades de los Estados Unidos y el Canadá.

Otros aportes importantes

Existen otros muchos aportes en el procedimiento moderno de los departamentos de incendio. —concluye Bond—, que pudieran discutirse en cualquier estudio general del problema. Uno de ellos es el generalizado interés puesto en la preparación de los bomberos, que se ha extendido últimamente en los Estados Unidos. Los municipios que poseen escuelas de preparación para bomberos, las están poniendo a la disposición de los bomberos de ciudades pequeñas, y se están desarrollando programas de carácter estatal para la preparación de los bomberos. Otra tendencia importante es la de la aplicación universal del procedimiento de Servicio Civil para escoger y ascender a los que pertenecen al departamento de incendios.

Sin embargo, el aporte más notable consiste en el apoyo del público, que se ha desarrollado mediante comités locales para la prevención de incendios y otras agencias cívicas que han producido una fuerte opinión pública que exige que sean prevenidos los incendios. En vista de esta opinión pública, los municipios tienen que prestar en grado creciente un servicio de incendios. El énfasis puesto en la prevención de los incendios ha dado resultados concretos en el logro de una buena reducción en las pérdidas sufridas por concepto de siniestros durante los últimos veinte años. Las pérdidas por incendios en los 500 municipios mayores de los Estados Unidos, se han reducido durante este período, de unos $3.50 per cápita a $1.50 per cápita.

CON ESTRICTA JUSTICIA SE HARA EL REAJUSTE EN EL FONDO ESPECIAL DE OBRAS PUBLICAS

El almuerzo al Coronel Batista fué un testimonio de la solidaridad que existe en todas las Fuerzas Armadas

El acto se llevó a cabo en el Círculo Militar, y sólo se pronunciaron dos discursos: el del Teniente Coronel Benítez ofreciéndolo, y el del Jefe del Ejército para aceptarlo

El Jefe del Ejército Constitucional, Coronel Fulgencio Batista y Zaldívar, fué objeto ayer, en el Círculo Militar, a la una de la tarde, de una calurosa demostración de adhesión y simpatía por representantes de las fuerzas armadas de toda la República, que quisieron testimoniarle así, en vísperas de su viaje al Norte, sus más acendrados sentimientos.

Como habíamos anunciado, el homenaje consistió en un banquete en el que fraternizaron, con el ilustre Coronel Batista, miembros destacados del Ejército, de la Marina y de la Policía.

La Banda de Música del Regimiento 6, «4 de Septiembre», abrió el acto ejecutando el Himno Nacional, tan pronto apareció en el Círculo el festejado en unión de sus ayudantes capitanes Cernadas y Castillo.

La presidencia la integraban, el homenajeado coronel Fulgencio Batista, C. de H., teniendo a su izquierda al coronel Auxiliar José E. Pedraza, y a su derecha al Secretario de Defensa Dr. D. Ramos, el coronel Angel A. González, Jefe de la Marina; tenientes coroneles Desiderio Sánchez, R. Ferrer, I. Galíndez, Jefe del Regimiento 6; teniente coronel García Pedroso, teniente coronel Benítez, teniente coronel Brito, de la Policía Nacional; el attaché americano Henry Barber; coronel auxiliar J. Velasco, teniente coronel Gómez Gómez, teniente coronel Pujol, de la Marina; teniente coronel Pino Donoso, coronel Leal, de la Marina, y coronel auxiliar López Migoya.

Entre los asistentes anotamos a los tenientes coroneles Tabernilla, Despaigne, Querejeta, Gómez Casas, Sosa de Quesada, Ruperto Cabrera, Jefe del Distrito de Oriente; al comandante Gutiérrez Velasco, Supervisor de la Cárcel y Jefe del Quinto Distrito; al capitán Estévez Maymir, que representaba al Presidente de la República; el Mayor Pérez Ortega, attaché militar de México; comandante Mariné, jefe máximo de los ayudantes del coronel Batista; comandante Eugenio Menéndez, Jefe de la Policía Secreta, comandantes Pérez Alvarez, Soca, Corbo Barquín, Rodríguez Corzo, Dole, Argüelles, López Jorge, Jefe de la Aviación; Arencibia, Tandrón, de la Policía; Eleuterio Vega, de la Policía; Serra, de la Policía; Porraspita, de la Policía; Tarrau, Pérez Alfonso, Lombana, Santana y Bolet.

Capitán Ismael Bravo, Director de la revista «Cultura Militar y Naval»; capitán Antonio de Torra, Jefe del Bureau de Prensa y Radio del Ejército; capitanes Chamizo, Tomás Alvarez y Cadenas.

Tenientes Bassas, ayudante del Jefe de la Marina; Abella, ayudante del coronel Leal; Esquivel, Acosta, Torra y Varona.

Mientras se efectuaba el almuerzo, la Banda del Regimiento 6, «4 de Septiembre», ejecutaba escogidas piezac de su extenso repertorio y al llegar la hora de los brindis el teniente coronel Manuel Benítez alzó su copa y dijo:

«Coronel Fulgencio Batista:

«Permítame cuatro palabras en nombre de la Marina, de la Policía y del Ejército, para brindarle este pequeño homenaje, lleno de simpatía y de afecto hacia nuestro querido Jefe, que dentro de pocas horas irá hacia la gran nación norteamericana.

«En nombre de todas las fuerzas armadas y en nombre del Ejército Constitucional, todos los miembros de estas instituciones, les desean al coronel Batista y a sus acompañantes, un feliz viaje y una grata estancia en la vecina nación.

«Que este viaje traiga, como deseamos todos, una felicidad eterna para nuestra querida patria.

Al terminar sus palabras el teniente coronel Benítez, se anunció que el coronel Batista hablaría.

Una nutrida salva de aplausos saludó al Coronel al levantarse de su asiento. Visiblemente emocionado el coronel Batista, dijo:

«Señores jefes, oficiales, clases y soldados del Ejército, Marina y de la Policía:

«Las despedidas son siempre tristes y pesadas, pero son desagradables, cuando el motivo que obliga a marchar se traduce en una larga ausencia o en un motivo penoso.

«En este caso en que la ausencia será corta y en que el destino y reposo del viaje han de ser por fuerza y por necesidad agradables, hemos de estar hoy en vez de tristes, contentos y alegres.

«Mis compañeros de lucha, mis compañeros inseparables, la médula y el instrumento de la revolución de Septiembre, se reúnen conmigo para decirme hasta luego y se reúnen los que representan en estos organismos septembristas, los que representan en estas instituciones, sus distintas células orgánicas, para decirme contentos y optimistas, hasta luego.

«Es la primera ocasión en que he de abandonar el territorio nacional y será la primera vez en que mi humanidad traspase los mares para ir a territorios extranjeros.

«Pero he de sentirme allí como si fuera mi propia tierra, y pensando como siempre en Cuba por la que lucho intensamente.

Más tarde he de visitar a México, respondiendo a una gentil invitación y como quisiera ir a todos y cada uno de los países del continente americano, para conocer a todos los hermanos de origen, de historia y de raza.

«Ojalá que este viaje mío, tenga más que traducción de beneficios materiales, simbolismos de esperanza y de optimismo para el futuro de América.

«Cuba y los Estados Unidos están completamente enlazados por la Geografía y por la Historia; pero también por los intereses comerciales y económicos.

«Hasta dentro de pocos días, señores, y os repito y os digo de nuevo otra vez, hasta luego.»

Las últimas palabras del coronel Batista fueron ahogadas por una salva de aplausos que le tributaban sus compañeros de armas. Fué un acto fraternal, un acto en que quedó demostrado una vez más el cariño y respeto que merece el coronel Batista, Jefe del Ejército y de la Revolución.

REBAJARAN CATEGORIAS PARA EVITAR EXCEDENCIAS CUANDO SE EMPRENDAN LAS ECONOMIAS

Comenzaron las obras de ampliación en el edificio de Hacienda. Aumenta la inmigración hebrea en Cuba, sin ninguna limitación. La Dirección de Aduanas acata un fallo del T. Supremo en un aforo

LA PROPAGANDA COMUNISTA

IGUALDAD

Llegan a nosotros cartas que nos incitan a hacer varias preguntas con respecto a los medios que para su labor de propaganda utilizan los comunistas de esta capital.

Haremos las preguntas, en efecto, para exclusiva satisfacción de las personas que nos la dirigen. Les extraña a esas personas este fenómeno:

—Hay prohibición de colocar pasquines en las paredes de las casas. Los comunistas, no obstante, en cuanto tienen que anunciar cualquiera de sus fiestas, inundan esas paredes de carteles y engrudo. La prohibición, al parecer, no rige con ellos.

Otro fenómeno, este:

—Asimismo, utilizan para esa misma propaganda anuncios pequeños, que entregan en la vía pública con toda profusión. Los transeúntes los recogen, los leen o no los leen, y los tiran a la vía pública, ensuciándola.

Otro fenómeno aún:

—Con motivo del mitin que preparan para el 12 del actual, están usando una forma nueva de difusión, sin prescindir, por supuesto, de los pequeños anuncios y de los grandes pasquines. Consiste esa forma nueva en embadurnar el piso del Paseo del Prado con letreros de pintura roja que hablan de ese mitin. Esa pintura, pisada, se extiende y ensucia el piso decorado.

Y las preguntas vienen a continuación:

—Es que con los comunistas no rezan las prohibiciones que con los demás ciudadanos de la República? Es que los que combaten sin descanso los privilegios ajenos, en cuanto son aquí reconocidos monopolizan privilegios ya...? Es que somos todos libres para ensuciar el piso del Paseo más bonito y concurrido de la Habana...? Es que...?

Y para terminar, hacen diversas consideraciones:

Que se le ocurra a un comerciante hacer el reclamo de su casa por medio de anuncios que fije en las fachadas de las casas ajenas, y a ver...! Que se le ocurra hacerlo por medio de anuncios distribuídos en la calle, contra la ley de los tiempos de Carlos Miguel de Céspedes para la limpieza de la ciudad, y a ver...! Que se le ocurra a un propietario decir, cuando Sanidad y el Ayuntamiento le obliguen a pintar la fachada de su casa:

—No es justo obligarme a mí a pintarla, mientras se permite a los comunistas que me la ensucien...

Y a ver...!

Ah, y sobre todo...!

Sobre todo, que no se le vaya a ningún ciudadano pacífico un poco de agua a la calle, porque aunque nadie vea los botes que echan pintura en el Paseo del Prado, hay cien ojos que ven esas gotitas, y para qué queremos las multas...!

HOMENAJE DEL LYCEUM EN RECORDACION DE LA SRA. RAFAELA MEDEROS

Se hace saber a todos los miembros del Comité jecutivo y Comité Gestor Pro Congreso Nacional Femenino, que el próximo miércoles 9, en el «Lyceum», Calzada entre A y B, a las 5.30 de la tarde, se rendirá un tributo de recordación a la memoria de la Rafaela Mederos viuda de Fernández, recientemente fallecida, cuya labor en favor del progreso y mejoramiento de la mujer cubana es bien conocida de nuestra sociedad. La señora Evangelina de las Lleras, miembro del Ejecutivo Nacional, tendrá a su cargo la apertura del acto en nombre del Comité Pro Congreso Nacional Femenino y la doctora Piedad Maza, miembro también de este Comité, realizará la evocación y semblanza de la desaparecida.

Pedimos la asistencia a todos los miembros del Comité Gestor y hacemos extensiva esta petición a la mujer cubana en general, a cuya superación dedicó su vida la incansable luchadora.

SIGUE MEJORANDO DON JOSE ORTEGA Y GASSET

PARIS, noviembre 7. (Havas).—Continúa mejorando el ilustre filósofo español Don José Ortega y Gasset, aunque todavía no se sabe cuándo podrá dejar la clínica, pues quedó muy debilitado por la operación. No se cree que haya que realizar una segunda intervención, antes de que el insigne enfermo pueda ser dado de alta por los facultativos que le asisten.

Reajustado ya el presupuesto de la Secretaría de Hacienda, y teniendo su consignación propia la Dirección del Fondo Especial de Obras Públicas, le toca a éste ahora reajustar sus créditos de personal, para nivelar sus ingresos.

Dentro del mayor espíritu de justicia viene trabajando el Director General p. s. doctor Gerardo Barrera, para llegar al reajuste del personal de su plantilla, dentro de la cifra señalada en la reciente ley del Congreso.

Según lo que hemos podido saber, existe el propósito de rebajar una categoría a casi todo el personal, para evitar así las excedencias de muchas plazas. El Secretario de Hacienda, doctor Oscar García Montes ha dado amplias facultades al Director, doctor Barrera, para que haga esa adaptación y la proponga después para su aprobación.

Los comisionados de apremio

Al efectuarse el último reajuste de la Secretaría de Hacienda, que alcanzó a un grupo numeroso de inspectores de rentas e impuestos, a comisionados de apremios, dependientes de la Dirección General de Consultoría, por este departamento se tuvo en cuenta al hacerlo la opinión de los administradores de Zonas y Distritos Fiscales, verificándose de acuerdo con sus indicaciones y en atención al mayor o menor trabajo existente en la actualidad en esas oficinas fiscales.

El trabajo de los comisionados de apremio, como se sabe, había sido intensificado últimamente, siguiendo la norma trazada por el Secretario de Hacienda para llevar a cabo la ejecución de expedientes que se encontraban atrasados en las Zonas Fiscales.

Comienzas las obras del nuevo edificio

En las primeras horas de la mañana de ayer comenzaron las obras de ampliación de la Secretaría de Hacienda, en el solar contiguo a dicha dependencia, y las cuales fueron adjudicadas a la firma Martínez y Rojas

Dicha casa contigua, que tiene el número 313 por la calle Cuba, se encontraba en muy malas condiciones y se ha comenzado a demoler, para iniciar después las excavaciones necesarias a fin de construir en el sótano la nueva bóveda para guardar la plata acuñada; la bóveda tendrá capacidad para guardar 60,000,000 de pesos con un peso de más de dos mil toneladas.

Una transferencia

Por la Dirección General de Contabilidad se cursó ayer una orden de adelanto por $5,007.39 entre consignaciones del presupuesto de la Secretaría de Sanidad y Beneficencia.

Esa cantidad se toma de distintos capítulos, para aplicar $2,007.39 a gastos de emergencias de la Dirección de Beneficencia y $3,000 a gastos diversos del hospital «Calixto García».

Entrada de hebreos

Según el informe de la Dirección General de Inmigración a la Secretaría de Hacienda, Dirección del Servicio Central, los hebreos desembarcados del vapor francés «Flandre», han ingresado, como garantía para su desembarco, la suma de nueve milpes os en dinero metálico, de acuerdo con lo dispuesto por el Decreto 1021.

También han ingresado fianzas en metálico Frit Neuman y familia, 500.00; Lulius Straus, $1,500.00; Samson Vollmeiler y familia, $500.00; Faina Hannas, $1,000.00; Walter Kohn y familia, $500.00; Minna Haymann, $500.00; Elia Neuberh y familia, $1,500.00; Chain Roth y familia, $1,500.00 y Wilpelm Bloch y señora, $1,000.00, este último matrimonio todavía no ha llegado pero ya ha prestado la fianza para poder desembarcar.

Acatando una sentencia

El Director General de Aduanas ha declarado con lugar la protesta formulada por la firma comercial de esta plaza Sweef and Co. contra aforo de una partida de perniles de puerco en salmuera; funda dicha resolución en sentencia del Tribunal Supremo de Justicia, que declaró con lugar un recurso de inconstitucionalidad contra el Decreto 1124 de 29 de marzo de 1937.

Refiere el Director General de Aduanas en su resolución, que prestando el debido acatamiento, procede acceder a lo solicitado en el presente caso, disponiendo en su consecuencia la liquidación de los derechos de importación de perniles de puerco en salmuera de que se trata, con aplicación de la tasa oficial de 20%, tal como se encontraba establecido en la regla V de la disposición III del vigente arancel de Aduanas, antes de producirse las notas aclaratorias del precitado Decreto No. 1124.

Pensión a una viuda

La Audiencia de Matanzas ha comunicado a la Secretaría de Hacienda la sentencia dictada en el expediente de pensión promovido por la señora Rosalía Hernández Celestrín, como madre del empleado público fallecido, Manuel Marcos Hernández; reclama dicha pensión a virtud de hacer expresa renuncia de la que percibía como viuda del señor Leopoldo Pollo

Por el auto dictado, después de las comprobaciones correspondientes, se dictó la sentencia concediéndole el derecho a la referida señora de percibir la pensión, como madre del fallecido Marcos, y se le reconoce derecho a seguir percibiendo pensión de Comandante del Ejército Libertador de su difunto esposo Leopoldo Pollo, siendo la ascendencia de lo que ahora entrará en disfrute de $720.00 anuales a partir del 25 de diciembre de 1937.

DIARIO DE LA MARINA

(S. A.)
FUNDADO EN 1832.
(Dirigido hasta 1919 por D. Nicolás Rivero y Muñiz)
DIRECTOR: Dr. JOSE I. RIVERO
ADMINISTRADOR: D. CELSO GONZALEZ
Domicilio Social: PASEO DE MARTI, número 103
Joshua B. Powers, Ins. 220 East. 42nd. St. New York City

Editado por la Cía. DIARIO DE LA MARINA, (S. A.), cuyo programa consiste en la defensa de los intereses generales y permanentes de la Nación cubana, de los especiales de la Colonia Española establecida en la misma y de la unión y armonía entre los diversos elementos que conviven en el país. Art. 1o. de los Estatutos.

TELEFONOS DEL DIARIO

Dirección	M-2856
Administración	M-7911
Suscripciones	M-7911
Quejas	M-7911
Clasificados	M-7915
Jefe Redacción	M-1287
Redacción	M-7913
Sports	M-7912
Ag. Guanabacoa	XO-1584

PRECIOS DE SUSCRIPCION

	Territorio Nacional	Extranjero	Países Fuera del Convenio Postal
Año	$ 13.50	$ 17.00	$ 20.00
Semestre	7.00	9.00	11.00
Trimestre	3.75	5.00	6.00
Mes	1.30	——	——
Dominical Semestre	——	5.00	7.00

EDITORIALES

Los partidos políticos y la defensa del régimen

El temor —no desprovisto de fundamento— de que los comunistas logren su admisión en el que definen como «partido unificado» —el cual sería, abierta o encubiertamente, un «frente popular», formado por la totalidad o parte de las fuerzas revolucionarias, meta de las aspiraciones que alientan— empieza a producir saludables efectos.

Ante el peligro de que solos o coaligados a otros elementos puedan concurrir a las elecciones para delegados a la Convención Constituyente —al parecer ya próxima a convocarse— ha alarmado con justo motivo a los dirigentes de los partidos de tendencias liberales-democráticas, más o menos radicales o conservadoras, acordes con el sistema de gobierno por que se rige nuestra República desde su instauración.

Por lo visto han llegado a comprender que la participación de los comunistas en la contienda cívica constituiría una seria amenaza para la estructura del régimen político y social establecido en el país, y que es cuestión de suma importancia, acaso de vida o muerte, oponerse a los designios con que irían a las urnas, cosa problemática porque, aunque reconocido —a nuestro juicio indebidamente— por el Gobierno Civil de la Provincia el derecho de esos elementos a organizarse como partido, están en vigor las disposiciones del Gobierno Provincial declarando ilegal el comunismo y ordenando la persecución de quienes lo propagan...

Los dirigentes de los partidos que no se desenvuelven al margen del orden, parecen coincidir en apreciar la necesidad de impedir que los comunistas puedan ejercer influencia en la formación del nuevo Código Fundamental de la República, y con tal motivo vienen celebrando cambios de impresiones para ver el modo de evitar el peligro que eso supone, mediante la unión circunstancial de las fuerzas que les siguen, a las cuales seguramente se sumarían cuantos ciudadanos se hallan alejados de la política y comparten el temor de que las izquierdas puedan tener mayoría en la Constituyente, o siquiera un número de delegados que les permita variar las bases fundamentales en que descansa la organización del Estado y la Sociedad.

Esto es alentador. Ya era hora de que se iniciase un vigoroso movimiento en contra de quienes, con sus ideas contradictorias, pretenden ganarse a las masas y preparar el camino para adueñarse del Poder. A la declarada intención de «unificar todos los sectores revolucionarios dentro de un partido que, como el Kuo Ming Tan chino en 1925 incluya en su seno al Partido Comunista» (remitimos al lector al folleto «Por una Constitución que asegure la democracia, el mejoramiento popular y la defensa de la economía nacional», conteniendo el informe del «compañero» Blas Roca al X Plenum del Comité Central del expresado partido o lo que sea), hay que responder con la única sagrada de las fuerzas políticas y sociales que tienen conciencia de los peligros que envuelve la posible admisión del comunismo en una contienda electoral de la cual depende virtualmente la marcha futura de la República.

Si «la tarea de consolidar un gran partido comunista de masas es, en las condiciones actuales, más imprescindible y urgente que nunca», según se consigna en el referido informe, con mayor motivo es superlativamente imprescindible y urgente que los elementos de orden y verdaderamente patrióticos, se adelanten a esa tarea, preparándose para acudir unidos a las urnas e impedir con sus votos que vaya a la Constituyente un solo demagogo, con lo cual impedirán también que vuelva a ser posible que funcionen en Cuba trágicas parodias de soviets como aquéllos que hubo en los centrales «Jaronú», «Senado», «Tacajó», «Báguanos» y «Media Luna», a raíz de la caída de Machado, cuando los agentes del Komintern en Cuba pretendieron arrebatar el triunfo a los revolucionarios de quienes tratan de servirse ahora para la organización de una especie de Kuo Ming Tan chino...

Los partidos políticos que sienten el deber de asegurar la estabilidad de las instituciones deteniendo la acción nefanda del comunismo, deben dar de lado a todas las diferencias que puedan existir entre ellos y acudir a las próximas elecciones formando un frente nacional, sin que por eso dejen de proponer sus delegados en la Constituyente cuantas reformas y modificaciones se estimen necesarias para dotar a la República de una Carta Magna que respetando, desde luego, los principios democráticos y liberales sustentados en la primitiva, sea un instrumento apto para laborar la felicidad a que tiene derecho nuestro pueblo. Con esto, muy lejos de perder fuerza la aumentarían, porque así harían salir de su retraimiento a la llamada clase neutra, que en contra del interés de todos y por ende propio, rehusa intervenir en las luchas políticas alegando escrúpulos que no estarían justificados en la actual emergencia.

Hacia la carrera administrativa

El Presidente de la República ha hecho declaraciones de interés en relación con la actitud que el Gobierno se propone asumir para que las funciones administrativas se desenvuelvan por cauces de probidad y eficiencia. Según las palabras del Jefe del Estado «la acción depuradora se va a llevar a límites insospechados».

Esta conducta hallará, sin duda, el mejor eco en todas nuestras clases sociales. Nivelados los ingresos y los egresos presupuestales por virtud del reajuste que acaba de realizarse, todas las esperanzas de que la reducción no tenga carácter permanente se cifran en los buenos resultados de una administración escrupulosa y eficaz. Seguridades y estímulos para el empleado honesto, cumplidor de sus deberes; sanción inmediata y sin atenuaciones para el empleado venal, para el parásito, para el que ha escalado una posición cualquiera no por sus aptitudes, sino por los buenos oficios del padrinazgo personal o político. Tal debe ser la norma que el Gobierno ha de imponerse e imponer para el saneamiento administrativo, para garantizar un despacho regular de los asuntos oficiales y para asegurar en las oficinas cobratorias una buena recaudación.

Para poder llevar a cabo este propósito es indispensable la colaboración de todas aquellas personas que tengan contacto, por razón de sus negocios, con las oficinas públicas. Deberes elementales de civismo exigen que cualquier irregularidad de que un ciudadano tenga conocimiento sea denunciada en el acto, para que pueda iniciarse la investigación correspondiente e imponerse al infractor o a los infractores la sanción debida. Muchos de los males de nuestra Administración se deben a la complicidad o la tolerancia del público con los funcionarios o empleados públicos. Cuando una anomalía tiene lugar, los conocedores de ella, en vez de denunciarla cívicamente —única manera legal de ponerle coto—lo que suelen hacer es murmurar por lo bajo, sembrando la desconfianza y causando un desprestigio inútil a la Administración. A todo gobierno le perjudica más el comentario susurrado, que exagera por lo general las cosas y da pábulo a la maledicencia y a la «bola», que el tener que incoar causas judiciales y expedientes administrativos, por muchos que sean, a virtud de denuncias honradamente formuladas. Por eso son tan sensatas como oportunas estas palabras del Presidente de la República: «el gobierno espera la colaboración del pueblo, en la seguridad de que no existirá queja que sea desatendida ni acusación que deje de ser investigada».

Al rigor contra el funcionario venal debe corresponder el respeto y la emulación del funcionario probo y laborioso. Hay que reconocer que este tipo de servidor público no ha gozado nunca de las suficientes garantías en nuestra Administración. Con frecuencia la amistad, el parentesco, la influencia política han sido imperativos más poderosos que el cumplimiento estricto del deber. Empleados de larga y eficaz ejecutoria administrativa han sido muy a menudo castigados injustamente por la cesantía inesperada y arbitraria, para satisfacer compromisos políticos, para premiar al advenedizo o al arribista que han elegido el camino más corto y fácil de la pequeña política de intereses para adherirse al presupuesto.

A la obligación en que está el Estado de dar seguridades al buen funcionario se ha referido también el Presidente de la República en las declaraciones que comentamos. «Pronto —ha dicho— los funcionarios probos tendrán todo el respeto que merecen, y a ese efecto, se dictarán disposiciones que los protejan y amparen».

Esta afirmación debe considerarse como un anuncio de la implantación de la carrera administrativa, que es una de las grandes y urgentes necesidades de nuestro Estado.

Epistolario de OTEYZA

Sr. Joachim de Oliveira.
Oporto.

Muy señor mío:

Al decidir escribirle, para manifestarle mi condolencia por el doloroso suceso de que ha sido usted víctima, temo no encontrar palabras que expresen suficientemente toda la compasión de que es merecedora su grande, su enorme, su infinita desgracia. Pues aun cuando en las invocaciones a Santa Lucía bendita, dígase que no hay mayor desgracia que la de no ver, lo cierto es que desgracia mayor todavía constituye ser visto como usted lo fué, y resultar, tras de eso, apaleado.

De la magnitud suprema que tal desgracia alcanza no cabe dudar, pues un refrán defínela. Y de que la haya sufrido usted tampoco, ya que refiere el infausto acaecimiento un cablegrama de la Agencia Havas, cuyas informaciones de verídicas gozan fama incluso en los detalles. Todo, por tanto, es cierto; desgraciadamente, desgraciadamente cierto.

¡Lo que se dice todo! Desde que en Oporto se creía que el diablo andaba por la calle, hasta que contra usted fueron a dar las resultancias de tan absurda creencia, con cuanto entre ambos extremos contiene la referida información. Así admito como artículo de fe esto que copio: «vieron proyectarse en una forma muy rara la sombra de Oliveira» La mucha rareza de la forma en que la sombra de usted se proyectó hay que suponerla.

Pero puede suponerse fácilmente Quienes la vieron eran dos de los valerosos vecinos que habíanse destacado para dar caza a Satanás. Y como al verla se lanzaron sobre ella que la proyectaba, atizándole terribles palos... Es indudable, pues que la forma de la sombra de usted ofrecía una completa semejanza con la forma de la sombra del que se caracteriza por tener los pies hendidos y frontales aditamentos. En una y otra cosa se reconoce a Satanás, aunque vaya disfrazado.

Ahora bien: la cosa primera si por las huellas fijadas en el suelo se aprecia fácilmente, por los contornos movidos en la pared no es fácil que se note. Luego la cosa segunda fué ésa que en la sombra de usted ver imaginaron los que con el diablo le confundieron. Que equivocaciones de tanto bulto pueden producirse, lo consigna la copla siguiente:

«Al comenzar la corrida,
una mujer dió un chillido;
pues viendo salir el toro,
creyó que era su marido».

Y confundido usted así, le apalearon tan ferozmente que hubo de conducírsele a un hospital con lesiones graves. Por encontrarse usted allá, y debido a la causa por que allá se encuentra, principalmente, le envío el testimonio de mi condolencia lo más expresivo posible. Y también le manifiesto que encuentro muy acertado su anuncio de «que hará una reclamación judicial contra sus agresores».

Sí, señor Oliveira; debe usted entablar contra ellos la consabida reclamación por daños y perjuicios. Por los daños que le ha producido el ser apaleado y por los perjuicios de que se sepa que en su sombra se ve eso que es la corona del rey de los Infiernos. Lo uno y lo otro, y, sobre todo, que lo uno fuera tras de lo otro, merece una buena compensación.

Que la logre usted bien cumplida y que recobre su salud pronto son los deseos que le expreso, al ofrecerme suyo atento s. s. q. e. s. m.

Luis DE OTEYZA

La Habana, 8 de Noviembre de 1938.

SENSACION DE REDONDEZ

Cuando se proyectan películas estereoscópicas o dimensionales, un proyectil lanzado en dirección al proyector, hace que los espectadores se estremezcan en sus asientos. A pesar de esa poderosa ilusión, Hollywood no ha mostrado entusiasmo por las películas tridimensionales. Hace algún tiempo se le ocurrió a un «cameraman», llamado Joseph Valentine, que podría ensayar algo más simple, una sugestión de redondez y de solidez aunque no fuera en realidad una tercera dimensión; algo que hiciera a las figuras de la pantalla menos chatas que panqués animados. Buscaba una forma sencilla de conseguir ese efecto y hace poco anunció que la ha descubierto.

La invención de Valentine no ha sido patentada, y él no ha revelado detalles técnicos exactos. Pero los dirigentes cinematográficos que vieron su obra la han declarado buena. La esencia del dispositivo consiste en un prisma compuesto por dos hojas de vidrio, delgadas como papel, unidas en un ángulo de 45 grados. Eso se inserta detrás del lente de la cámara y obra en forma parecida a la visión binocular de los ojos humanos. La ilusión de redondez va en la película de modo que no se precisa ningún equipo especial de proyección y los espectadores no tienen que llevar vidrios esteroscópicos.

—Es una cosa tan sencilla como lo es poner una goma en la base de un lápiz—dice el inventor Valentine.

Como solamente cuesta doscientos dólares equipar una cámara con ese prisma, el precio es insignificante en relación a lo que se gasta en Hollywood, y Mr. Valentine espera que su perfeccionamiento llegará a ser de uso general pronto. (De «Times», New York).

LA TIERRA ES CHATA

«Mil libras esterlinas de premio Se ofrece esa suma en efectivo, a cualquiera que pueda probar que la tierra es redonda. Dirigirse a Wilbur Glenn Voliva, Zion City, Illinois, Estados Unidos, o telefonear a Zión City 2».

Wilbur Voliva, viene haciendo este ofrecimiento desde hace 35 años y nadie ha reclamado todavía el premio. Hay también un premio aparte de 100 libras esterlinas para cualquier técnico que pueda demostrar que hace un descuento en sus mil personas que creen que la tierra, cuando alinea objetos distantes, mediante su teodolito.

Ambos ofrecimientos tienen su sólida base en la fortuna personal de dos millones de libras que posee Volivia. Casi toda ella ha sido acumulada en Zion City, donde otras seis milp ersonas que creen que la tierra es chata se han unido a su causa.

Dirige su propia panadería, donde hace pan chato. De una fábrica de caramelos de Zion, toda Norte América compra caramelos chatos. Hay una organización impresora y editora para difundir los folletos y libros de Volivia, y una estación radiotelefónica desde la cual habla éste todos los domingos.—(De «Evening Telegram.

EN "LLEGA Y PON" *Por Roseñada*

—...y en cuanto empiece a hervir la sopa, se le echa un poquito de sal y se saca el zapato...

COMENTARIOS INTERNACIONALES

DIAS DE INQUIETUD VIVE EL TERCER IMPERIO COLONIAL DEL MUNDO SOBRE EL CUAL REINA GUILLERMINA

(De nuestro corresponsal)

Hace doscientos años, cuando los holandeses trataban de formar un criollaje en sus islas del lejano Oriente, Pieter Erberveld, un producto de esa política, un mestizo, guió a sus consanguíneos maternos a una feroz revuelta en contra de los fieles súbditos de la Casa de Orange. Las autoridades frustraron los planes del caudillo y le cortaron la cabeza, atravesándola con una lanza.

La Muralla de la Vergüenza.

Los turistas que desembarcan en Batavia, lo primero que piden ver es la llamada muralla de la vergüenza, donde, arriba, calcinado por el tiempo, está el cráneo de Pieter Erberveld y abajo una puerta de hierro con su epitafio: «A la desgraciada memoria del castigado traidor de su país Pieter Erberveld. Nadie puede construir o sembrar en este sitio. Batavia, 14 de abril de 1722.»

Han transcurrido más de dos siglos desde esa fallida rebelión y en las ricas islas de las especies, esa «corona colonial de cinco diamantes» como la llamó un geógrafo, vaga una silenciosa inquietud. Los holandeses que allí viven miran con sobresalto una multitud de indicios de la vida diaria y los otros que están en la Metrópoli, más responsables en acción política, siguen con zozobra el desarrollo de las conquistas japonesas en China. Ya no es un loco o un traidor el que pueda venir a perturbar el apacible dominio de los rubios y ventrudos comerciantes de Amterdan sobre esas islas tan extensas, ricas y pobladas que poseen en el extremo sur-oriental del Asia.

Dominios 60 veces más grandes que la Metrópoli

Esas tierras, producen pimienta, azúcar, té, café, goma, petróleo, zinc, hierro y oro, y como si esto fuera poco, incidentalmente como dice John Gunther, el 95 por ciento de la quinina que se consume en el mundo.

A diez mil millas de distancia está la Metrópoli, hoy aproximada gracias a una magnífica línea de navegación aérea a cinco jornadas de viaje. Densamente poblado, como que Java es la parte más habitada del mundo, viven en ellas 65 millones de nativos, de raza malaya, mientras en Holanda hay sólo 8 millones de blancos. En extensión estas posesiones que incluyen Java, Sumatra, Borneo, las Celibes, Nueva Guinea holandesa y un sinnúmero de islotes representan un área sesenta veces más grande que Holanda.

Java es la más rica de todas y ha dado desde incalculables cantidades de azúcar y tabaco hasta la Mata Hari; como se ve ha sido pródiga en riqueza y celebridad.

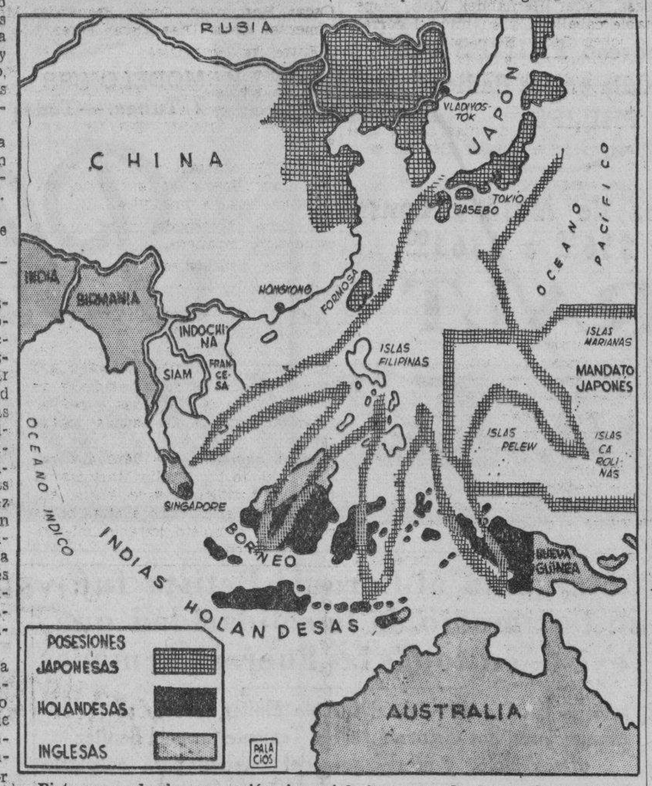

Pictomapa de la expansión imperial japonesa de los últimos años.

El «Binnenlandch» «Bestudr» régimen colonial de Holanda

A diferencia del régimen colonial británico, el holandés ha mantenido sus posesiones dentro de un criterio menos político pero más humano y por eso ha conseguido una especie de reconocido paternalismo de parte de los nativos. Mientras en la India hay un electorado de 35 millones, en las Indias Holandesas no se conoce el ciudadano elector y el «Volksraad» o Asamblea del Pueblo es una entidad formada por buenos vecinos, que carecen de toda facultad legislativa y cuyas decisiones pueden ser anuladas en cualquier momento por el Parlamento holandés. A pesar de la rigidez este sistema político colonial posee algunas características que estrecha las vinculaciones con los nativos. Por ejemplo, en ninguna parte de las islas, la tierra puede ser vendida, comprada ni aún por un súbdito holandés; la propiedad es del pueblo y sólo puede ser arrendada.

En cambio en la India Británica toda la tierra pertenece aunque sea en teoría, a la Corona. Además el «Binnenlandch Besstuur» ha producido mejores resultados que «El Servicio Civil Británico» y los administradores nativos llamados regentes que obedecen a las autoridades holandesas gozan de una gran influencia local.

Holandeses iniciaron a los japoneses en la carrera naval

Y los vendavales de la crisis de 1929 que hizo bajar en un 69 por ciento el comercio de estas islas ha puesto en el corazón y en el bolsillo de los holandeses una mayor angustia que los tifones de la guerra en China.

Cuando el Japón aun estaba en el medioevo y apenas asomaba su cabeza en el siglo pasado a la civilización moderna, fué en los astilleros de Amsterdam y de Rotterdam, donde se construyeron los primeros buques en los cuales iniciaron sus conocimientos de navegación las «caras pálidas y ojos oblicuos.» Profesores y técnicos holandeses fueron sus primeros instructores. No han transcurrido sesenta años de este alarde pedagógico cuando los maestros miran entristecidos y con susto la prodigiosa carrera de los alumnos.

Para los holandeses todo el problema de mantener el tradicional dominio sobre sus islas depende del Japón, que se halla a tres mil millas de distancia. Según la experiencia naval moderna una flota no puede operar sino dentro de un circuito de 1.500 millas, pero los holandeses saben que el Imperio se llegó como recuerdo de su paso por la Liga de las Naciones un mandato sobre ese corbatón de islotas de las Marianas y las Carolinas, minúsculas porciones coralíferas ahora revestidas de cemento, hierros y cañones.

El movimiento nacionalista

Mientras no existía una potencia en el Oriente todo lo que fuera panasiatismo era una débil ilusión de profeta, pero ahora con el Imperio del Sol Naciente armado hasta los dientes, victorioso de tres guerras y con una ganas tremendas de encauzarle un destino al Asia, el problema se plantea en otra forma.

Desde luego; para la tranquilidad holandesa en sus colonias, cada día se extiende más al movimiento nacionalista y son muchos los Pieter Erberveld que andan con su cabeza adherida al cuello. El nacionalismo de los malayos está aún dividido; los moderados no desean cortar del todo sus vínculos con Holanda temerosos de sufrir el absolutismo japonés; en cambio los «extremistas» llamados los no-cooperacionistas, exigen la independencia pase lo que pase.

Holanda se arma

Para resguardarse de estas contingencias, los pacíficos holandeses apuradamente construyen una flota de guerra, y este año han aumentado el presupuesto de defensa en más de 45 millones de florines. Han establecido dos bases navales, una en Sourabaya y la otra en Batavia, y tienen la esperanza de obtener una conscripción de 50 mil hombres. Pero como saben que todas estas medidas son absurdas si el peligro viene del Japón, confían en que la vecindad con Singapur, el «Gibraltar del Este» de Inglaterra, les dé en caso de riesgo el apoyo de la «home Fleet».

Una ilusión más, en medio de las muchas que nacen al día, porque Japón no empleará procedimientos bélicos sino de penetración para obtener su predominio en el Asia. Buscará un Pacto de Munich Asiático donde también se reconozca el principio wilsoniano del «self-determinación», apoyado con la amenaza de una guerra.

A TRAVES DE LA VIDA

LUCES Y SOMBRAS

A su vuelta de Jerusalén, el sabio doctor Topsius fué a los Estados Unidos, pero no pudo visitar más que a New York, y eso por muy pocos días, porque lo llamaron precipitadamente desde Lisboa.

Como sabio genuino escribió sus impresiones, porque un signo de los hombres de talento es la preocupación que tienen de lo que pensará la gente acerca de ellos. El insigne Topsius no podía menos de contar cómo lo había pasado, y el juicio que sacara de aquella ciudad y hombres tan nuevos para él. Es una obra curiosa y sincera el libro «Nueva York paseado y comentado», que publicó después. De él se puede sacar algún provecho, a pesar de los errores naturales que no pueden faltar, pero que se disculpan, porque lo consignado es una verdad histórica incontestable, y el producto o impresión de una propia experiencia.

Dice Topsius que le costó mucho acostumbrarse a ver la febrilidad con que la gente anda por las calles, como si todas las personas fueran a realizar un inmediato negocio. Así es, en efecto, pues cuando cesan éstos, la población cae en el marasmo, como si fuera a faltarle la vida.

Topsius no aconseja negocio alguno, porque afirma que en todos se sale siempre engañado. El comerciante al por menor, en Francia, es uña fiera sin entrañas cuando advierte que no le van a comprar, pero si se adquiere algo, el mercader se vuelve de azúcar cande, porque desea adquirir un cliente. El americano (en New York, donde la escala de nacionalidades es tan grande como en la Czecho-Slovakia o en la ciudad de Kief, en Ukraune) lo que desea es hacer el negocio de momento y luego nada le importa que el comprador vuelva o no.

Topsius se queja, adolorido, porque adquirió casi a la fuerza ropa hecha que le estaba grande, y después de pagada se la mandaron sin arreglársela. Probó en la tiende grande y en la chica con igual resultado.

Mirando la ciudad decía Topsius: —Esta será, sin duda, una ciudad maravillosa por sus edificios tan altos y sus innumerables transportes, pero nunca será una ciudad bella, porque carece de proporciones y porque cuanto se edifica de artístico desaparece entre una enorme cantidad de anuncios y letreros «Es un error—me dijo un americano—la idea que tienen algunos de que New York debe compararse con París o Londres. New York es único, con su carácter amoldado a su objeto y a sus necesidades».

Pero hay gentes que pretenden desnaturalizarla y de ahí que se noten sus defectos.

Topsius, que es un hombre educado a la europea, no puede habituarse a que le hablen desde un asiento sin ofrecerle una silla y, sobre todo, que no se quiten el sombrero. Tampoco se acostumbra a la rudeza con que han de decirse las cosas para que sean comprendidas.

Claro está que el bueno e inocente sabio no ha podido sentir otra impresión que la de las gentes de mediana cultura, y aunque él afirma que los pueblos son el reflejo de los individuos en sus íntimos sentimientos, y alega que los franceses y los españoles son amables, alegres y corteses, aun los más humildes, es casi seguro que escribiría otro libro si pasara tan sólo unas semanas en Boston o en Washington.

Para estudiar bien a un pueblo se necesita algún tiempo, y para tratarlo como es debido no corresponde que le demos desde el primer día nuestra confianza. Donde hay mucho tráfico, hay mucho engaño, porque ya dijo un eminente francés que el comercio era «l' argent des autres», es decir: el esfuerzo que se hace para que el dinero sea nuestro.

Y como prueba de ello decía una dama muy espiritual y distinguida que nosotros hemos estimado al turista como a un individuo que sólo sirve para llevarlo a un mal cabaret y venderle unas «maracas».

Héctor DE SAAVEDRA

NECESITAMOS CAPITALES

Evidencias tangibles dentro del campo especulativo de la economía sitúan al observador sereno en un terreno estratégico de considerable valor en el análisis y estudio de los fenómenos económicos.

Aferrándome a la clasificación de nuestra economía, entre las conocidas como de país joven, en ambas latitudes, es decir: joven en su vida como nación y joven en su desarrollo industrial, es evidente que nuestra República está ávida de capitales necesarios para desarrollar la ingente riqueza de nuestro suelo y el privilegio natural de nuestra situación en el globo.

Que nuestro ahorro no es suficiente ni capaz para dar cima a nuestra evolución económica, es axiomático, y que la imprescindible afluencia de capital extranjero debe ser auspiciada, no puede ser negado sin obscurecer la realidad.

Los capitales emigran al igual que los hombres dentro de condiciones normales, a los territorios en que pueden obtener un rendimiento superior a aquel que por término medio percibe en los países en que se engendraron, esto es: las nacionalidades de gran poder económico colocan sus sobrantes para obtener una mayor renta en el exterior y acrecentar de esa manera las utilidades domésticas, a la par que logran una mayor estabilidad en su balanza de pagos.

Nuestro vecino del norte está perdiendo, si no ha perdido ya, los territorios de inversión de sobrantes más apetecibles para ellos: Europa y Asia. La primera, Europa, con su intranquilidad perenne en estos últimos años, que amenaza con un final catastrófico, ha restado seguridad hasta para aquellos pueblos de política indeterminada en el Continente (Suiza, Bélgica, Holanda, etc.), que sea dudoso puedan mantener su integridad en la disputa que se avecina. La segunda, Asia, solamente podría ser recuperada para la economía americana por la fuerza, y la distancia y el ambiente social no aconsejan empresas de esta envergadura.

Hay que volver los ojos a América, y para mirar a la América Central y del Sur, es necesario hacerlo a través de nosotros, por un imperativo geográfico que nos coloca de puente internacional para el tráfico mercantil con los pueblos del Sur y del Golfo, esto es sin contar con las condiciones del clima y del suelo que hacen apetecible el desarrollo de nuestro territorio con miras industriales a causa de los minerales con que contamos y la posición más cercana a los futuros mercados de abastecimiento de manufacturas pesadas y ligeras.

Al necesitar los capitales americanos ejercer su expansión, es más que posible que sus cálculos se hagan sobre territorios próximos, ya que no de una forma activa, aunque sí pasiva, supeditados a su organización económica y social, por fuertes lazos; encontrándonos, al examinar este aspecto condicional primario para la inversión con que solamente concurren estas circunstancias en dos países americanos: Cuba y México.

De la actitud de nuestros vecinos aztecas en relación con la temperatura del actual ambiente económico no es dable ocuparse aquí; pero sí la nuestra es imperioso hacerlo, porque en ello nos va el futuro bastante próximo de nuestro resurgir a la vida, como pueblo en todos los órdenes, el económico, el político y el social y es tan importante esta coyuntura que se nos ofrece que no debemos admitir que ningún pensamiento sereno y justo pueda hacer escisión en la política económica que es imprescindible seguir para lograr el objetivo de superación que deseamos.

Esta política económica que debe seguirse es de un orden constructivo agrario, industrial y mercantil, estás supeditada a la mayor o menor confianza que logre inspirarse a los inversionistas, para que desplacen sus capitales sobrantes en dirección a nuestro país, esto es, reduciendo la expresión al mínimo para su mejor enfoque como sigue: el futuro más o menos esplendoroso de la vida económica cubana, está supeditado al grado de confianza que podamos inspirar. La confianza, hermana gemela del crédito, no se logra por nacionalismos rabiosos, que de tales sólo tienen el nombre y cualquier política fiscal, social o económica que haga pensar recelosamente a la inversión, podrá dársele el nombre de nacionalista si no se encuentra en el léxico del que califique otro adjetivo; pero téngase presente que entre nosotros, antes de ser nacionalistas, tenemos que crear la nacionalidad, al menos en términos económicos, aspecto en el cual no somos otra cosa que un ser embrionario.

Leyes e impuestos deben de partir de un nivel que no puede ser más restringido que el régimen de tributación y de libertad de que puedan gozar en otros territorios, y desde luego, ha de ser algo inferior al que rija en el territorio de origen del inversionista, toda vez que en igualdad de circunstancias, el traslado de capitales no se produce, a no ser por causas anormales, que no son convenientes para unos por la obligación del destierro, y a otros por la inestabilidad de la inversión, que en estos casos no puede ser permanente o estable.

¿Política económica propia? Sí. ¿Regulación de las empresas que se creen en este clima de captación de capitales exóticos? Sí. ¿Atención clara para que el pueblo trabajador reciba la justa y merecida retribución? Sí. Pero, ¿demagogia, incertidumbre política, acción fiscal opresora e intervención estatal en la libre determinación de las fuerzas productoras? No, a menos que pensemos seguir viviendo al margen del progreso de la civilización y condenemos al hambre y a la desesperación a un pueblo que no se merece tal trato.

Eduardo Salaya

FECHAS Y ANIVERSARIOS

Noviembre 8

En 1674 murió en Bunhill, John Milton, el célebre poeta inglés a quien hizo inmortal su obra «El Paraíso perdido», publicada en 1667. John Milton había nacido en Bread Saint Cheapside, Londres, el 9 de diciembre de 1608.

Como casi todos los grandes escritores, John Milton sufrió infinidad de vejámenes y abusos por parte de los editores. Sirva esto de consuelo para los que censuraron que al inmortal Don José Zorrilla solamente le valió su «Don Juan Tenorio» menos de mil pesetas y que algunas de las magnas producciones del insigne Pérez Galdós fueron pagadas con poco más de veinte duros». Lo ocurrido con el editor de «El Paraíso perdido» fué algo que merece recordarse. Samuel Simons, dió a Milton por su obra cumbre la enorme suma de **setenta y dos dólares** y sin duda pensando que aún había sido demasiado pródigo, impuso como condición en la escritura de venta, la de no verificar el pago hasta «después de haber vendido tres numerosas ediciones». Y no hay que olvidar que John Milton ya estaba clasificado en aquel entonces como una gran figura literaria y que era Secretario de Latín y de lenguas extranjeras y la figura de más importancia intelectual que existía junto a Oliverio Cromwell, el Protector de Inglaterra.

El acta de nacimiento del disco de gramófono.

En la oficina Imperial de Patentes de Berln, y con el número 45.048 figura la concedida al señor Emile Berliner, que en aquel año 1887 se hallaba residiendo en los Estados Unidos, «sobre un aparato con procedimiento para la registración y reproducción de sonidos».

Dicha patente está fechada en 8 de noviembre de 1887, y por ser la primera, constituye, por lo tanto, el acta de nacimiento del disco de gramófono, pues si efectivamente desde diez años antes ya existía el invento de la máquina parlante debido al ingenio del gran Thomas Alva Edison, el invento del sabio americano era un fonógrafo con disco de cera y en forma cilíndrica.

Emile Berliner, el verdadero y primer inventor del disco de gramófono, era natural de Hanover, Alemania, y estudiando el rudimentario fonógrafo que en aquel entonces existía, pensó qce se podian obtener aún mejores resultados haciendo que la aguja, en vez de marcar machacando como un martillo sobre el cilindro, actuase oscilando en sentido lateral. El primer disco a base de la patente de Berliner era de muy reducido tamaño y su funcionamiento era similar a esos organillos de manubrio.

ULTIMAS ETAPAS DE LA GRAN TRAGEDIA

(La Guerra Mundial día por día)

8 DE NOVIEMBRE DE 1918

Las tropas francesas han llegado a los suburbios de Meziéres, apoderándose de los puentes de Thon y aproximándose rápidamente a Hirson y Maubeuge Los alemanes han abandonado a Tournai. Los norteamericanos han atacado y tomado a Murveaux, teniendo que avanzar a gran prisa para no perder el contacto con los alemanes en retirada

En Baviera se ha proclamado una República. Hamburgo, Bremen, Shcwerin y Tilsit son teatro de motines sangrientos; en todas ellas se ha izado la bandera roja. Se exige la abdicación del Kaiser y del Kronprinz. Los delegados alemanes al armisticio han llegado al cuartel general del mariscal Foch, cerca de Senlis; han solicitado un armisticio inmediato, y les ha sido negado

M.E.C.D. 2016

VIBOREÑAS

SAN OSCAR.—En la festividad de hoy, San Oscar, saludamos en primer término al respetable caballero señor Oscar Hernández Miró, Alcalde de Sabanilla, y padre político de nuestro querido Director, doctor José I. Rivero.

Su hijo, el conocido joven Oscar Hernández Lovio.

El doctor Oscar Zayas, distinguido escritor y periodista, Director del periódico «Avance» y miembro del Comité Permanente del DIARIO DE LA MARINA, que en tan señalada fecha recibirá numerosas felicitaciones y congratulaciones de todos los que trabajamos en esta casa.

El doctor Oscar Cicero, compañero amable y deferente, que con gran beneplácito desempeña el difícil y delicado cargo de Secretario de la Dirección de este periódico.

El doctor Oscar Figarola, prestigioso médico, Capitán del Ejército Constitucional.

Oscar Pumariega, Oscar C. Tuya, Oscar San Pelayo, Oscar San Pedro, Oscar Manito, Oscar de los Reyes, Oscar Arias, Oscar Grave de Peralta y el doctor Oscar de la Nuez, eminente cirujano dental.

El doctor Oscar González Taboada, conocido veterinario.

Oscar H. Massaguer, fundador de la revista «Carteles», ausente en el extranjero.

Oscar Ugarte, músico y periodista.

Y Oscar Lombardo, compañero muy estimado del DIARIO.

A todos felicidades.

CLUB SAN CARLOS.—En nuestra crónica del sábado refiriéndonos al Club San Carlos, la decana de las sociedades viboreñas, prometimos informar sobre los proyectos de la nueva Directiva que preside el conocido joven y amigo de nuestro mayor afecto, Oscar Ruano y Estrada, y hoy podemos anunciar que a partir del próximo domingo trece comenzarán a celebrarse los tes bailables, comenzando éstos a las siete de la noche.

La tradicional y gran verbena del mes de diciembre, que todos los años celebra el San Carlos, esta vez será el día tres, estando ya contratadas las orquestas Havana Casino y la de Paulina con su conjunto y el septeto Casino.

La Banda Municipal cedida para esta fiesta por el señor Alcalde, doctor Antonio Beruff Mendieta, interpretará algunas piezas de su selecto y escogido repertorio, situándose al frente de la gran casa del club.

Esta noche en la festividad de San Oscar, y siendo el santo del joven Ruano, le será ofrecida por sus amigos y compañeros del club una fiesta íntima en la que tocará una conocida orquesta.

Dadas las muchas amistades de Ruano la reunión de esta noche llevará al San Carlos a una numerosa y selecta concurrencia de la que haremos mención en nuestra próxima crónica.

ONOMASTICO.— Celebra hoy su santo el simpático jovencito Oscar Grau y Esteban, hijo de nuestro querido compañero Ramoncito Grau y su joven y bella esposa Nena Esteban.

Oscar, inteligente y estudioso, es alumno muy aventajado de la Academia «Martha Abreu», que dirige la culta señorita Nieves Ruano Estrada.

Entre alegrías y satisfacciones pasará su día, que le deseamos muy dichoso.

MARGARITA HORRUITINIER.—La bella y notabilísima soprano, señorita Margarita Horritinier se presentará el jueves 10 al público de la Habana en un concierto que tendrá lugar en el Anfiteatro Nacional de la Avenida del Puerto, organizado por el Departamento de Cultura del Municipio, y donde tantas pruebas de su laboriosidad e inteligencia nos viene dando a diario su Jefe, nuestro distinguido amigo el doctor Manuel Calás.

La Orquesta Sinfónica de la Habana, que dirige el maestro Gonzalo Roig, Director también de la Banda Municipal, acompañará a la señorita Horritinier en un magnífico programa combinado con las obras de los más significados autores, y que prometemos publicar en todas sus partes.

La entrada para este nuevo acto cultural que a beneficio de nuestro pueblo llevará el Ayuntamiento de la Habana, es completamente libre.

LA VERBENA DEL SABADO.—Con una enorme concurrencia entre la que reinó la más grande y completa animación y alegría, celebró su anunciada verbena Blanca Nieves, el Club Deportivo de La Estrella, que preside el caballeroso joven Aurelio García Dulzaides.

Tanto la planta baja de la casa, como el roof y el floor de kasketball del Club San Carlos, cedido para esta fiesta por su Directiva, estaban que difícilmente podía darse un paso.

El baile reinó en todo su apogeo, habiéndolo amenizado la orquesta Havana Casino, los Caciques y un septeto que fueron muy aplaudidos, prolongándose esta fiesta hasta muy avanzada la madrugada.

LA REVISTA ALFANJE.— Próximamente verá la luz la revista «Alfanje», la nueva publicación que dirigen nuestros queridos compañeros, Roberto y Armando López Goldarás, hijos de aquel que fué brillante escritor y periodista, el lineciado José López Goldarás, que por tantos años redactó la crónica teatral de este DIARIO, siendo sus juicios los más considerados por el inteligente público que lo leía.

Esta revista completamente literaria e ilustrada una vez en circulación llevará a cabo varios concursos literarios, siendo el primero para premiar el mejor cuento inédito cubano.

«Alfanje» está llamada a ocupar un lugar preferente entre nuestras principales publicaciones, por la calidad de los trabajos que se encontrarán en sus páginas, de los más conocidos escritores.

Su éxito está asegurado, por lo que felicitamos cordialmente a sus entusiastas directores.

BAUTIZO.—Días pasados tuvo lugar en la iglesia del Santo Angel Custodio el ingreso en la grey católica de la linda niña Silvia Caridad Antonia, hija adorada de los estimados esposos Carlos J. Iglesias y Mediavilla y Silvia Esplugas Ferriol.

En la ceremonia breve y sencilla fueron sus padrinos, su abuelita materna, la respetable señora Ana María Ferriol de Esplugas y el señor Julio Gomis Santiesteban.

Felicidades!

ANIVERSARIO DE BODA.—En la fecha de hoy cumplen su primer año de casados, de dichas y venturas, nuestro querido amigo Angelito Solano Moynelo y su joven y bella esposa Carmelina Rodríguez Pérez, que en tan dulce fecha, la que pasarán al calor de su hogar, besan con toda alegría a su adorado hijo, en el que cifran todas sus ilusiones y esperanzas.

El cronista los saluda, deseándoles las mayores bienandanzas.

MEJORADA.—Nuestra distinguida y estimada compañera Nena Benítez, redactora de la leída sección «Música y Músicos» de este periódico, se encuentra bastante mejorada de la leve lesión que sufrió días pasados en una pierna a consecuencia de lamentable caída.

La señorita Benítez que goza de los mayores afectos y simpatías en nuestros círculos sociales y artísticos permanece muy agradecida a cuanta personas se han interesado por su salud, lo que muy gustosos consignamos a sus muchas amistades.

Son nuestros votos por su más pronto y total restablecimiento.

Orestes DEL CASTILLO

OIGA ESTA NOCHE

a las 10 menos cuarto

a

Mlle. Mala Rubinstein

la exquisita Embajadora de Belleza que Madame Rubinstein envía a Cuba para dar a conocer sus novísimos métodos de embellecimiento, hablando sobre temas de su especialidad por la popularísima

Radioemisora "C M Q"

onda larga 1010 Ks.
y onda corta 31 ms.

La presentación de tan distinguida dama estará a cargo de la fina escritora y conferencista:

Sra. Leonor Barraqué

★

Y pasado mañana, jueves, a las nueve menos cuarto, ante el micrófono de la prestigiosa Emisora "CMCD", "La Voz del Aire", onda larga: 630 Ks. y onda corta: 48 ms. 92 mgs.

Mlle. Mala Rubinstein

concederá una interesante "interview" a la Sra. Leonor Barraqué, sobre diversos aspectos de la belleza en sus relaciones con la nueva moda.

Sintonice usted ambas estaciones!

fin de siglo

san rafael y águila, m-5991-92-93

Vestidos Importados

a precios económicos

~

Nuevas Telas

para vestidos en los colores más en moda.

~

Bazar Inglés

Galiano y San Miguel

Acabe más Pronto con los Resfriados

con el **Masaje VapoRub "Dos por Tres"**

NADA que tragar—nada que desarregle el estómago delicado del niño. Al acostarlo hágale Ud. simplemente esto: (1) frótele Vick VapoRub fuertemente en el cuello y el pecho; (2) fróteselo del mismo modo también en la espalda; (3) luego, para que su famosa doble acción dure más y sea todavía más fuerte, úntele, sin frotar, una capa gruesa del ungüento en el pecho y cúbrala con paño caliente.

Sin espera: Obra al momento

El fuerte masaje hace que el VapoRub comience su obra *directa* a través de la piel, como las cataplasmas de tiempos antiguos. Aun antes que acabe Ud. de frotarlo, el niño ya siente la espalda y el pecho calientes y cómodos.

Al mismo tiempo, al ser calentado por el cuerpo mismo, VapoRub deja salir sus vapores medicinales que el niño respira 18 veces por minuto *derecho* hacia los conductos irritados de adentro de la nariz, la garganta y el pecho.

Efecto doble y largo

Al obrar de estos dos modos *directos* a la vez, el VapoRub alivia la irritación, afloja la flema, calma la tos, ayuda a que pase la congestión. Al aclararse los conductos del aire, la respiración es otra vez fácil y natural. Y sintiéndose entonces cómodo el enfermito, en poco tiempo logra dormirse, mientras que el VapoRub sigue haciendo su buena obra por horas, cortando el resfriado, casi siempre, para el amanecer. Los resfriados de los adultos ceden del mismo rápido modo a la acción poderosa de este ungüento.

VICK VAPORUB

CRONICA HABANERA

JUVENTUD ELEGANTE

Se engalana hoy nuestra página de honor con el retrato de la señorita María Luisa de la Torriente y Morales, figurita muy bella y muy distinguida del gran mundo habanero.

Próximamente regresará de los Estados Unidos, donde se halla pasando una temporada con su tía, la alta dama María Morales viuda de Carrillo.

EL DOCTOR OSCAR ZAYAS.—En sitio especial, por separado, hacemos llegar nuestro saludo con nuestra más afectuosa felicitación hasta el doctor Oscar Zayas y Portela, el bien querido director de «Avance» y no menos querido en esta casa del DIARIO DE LA MARINA, a cuyo Comité Permanente pertenece.

El doctor Zayas, figura prestigiosa del periodismo cubano y de nuestra sociedad, está hoy de días.

Con tal motivo recibirá a sus amistades a partir de las nueve de la noche, en su residencia temporal de la carretera de Arroyo Arenas, donde se hallan instalados los grandes estudios de Películas Cubanas, S. A.

Un día pleno de venturas le deseamos.

LAURA RAYNERI DE ALONSO.—Anteayer embarcó para los Estados Unidos la distinguida dama Laura Rayneri de Alonso, presidente de la sociedad «Pro Arte Musical».

Se dirige a Nueva York, donde pasará un mes al lado de sus hijos, los simpáticos esposos Fernando Alonso y Alicia Martínez, que allí residen.

Felicidades.

SAN OSCAR.—Saludamos en la festividad de hoy a un grupo de caballeros que está de días.

Entre los primeros, dos queridos amigos, altamente estimados en esta casa, Oscar Hernández Miró, respetable caballero, y su hijo, el correcto joven Oscar Hernández Lovio.

Continuamos la relación con Oscar S. Hernández Trelles, prestigiosa personalidad del mundo de los negocios.

También está de días su hijo, el conocido joven Junior Hernández y Figueroa.

Los abogados:

El doctor Oscar Díaz Albertini, persona que cuenta con muchas relaciones.

El doctor Oscar Seigle, relacionado también con grandes intereses azucareros.

El doctor Oscar Montero, prestigioso letrado.

Los doctores Oscar Pina, Oscar Cancio, Oscar Quintana y Oscar Hernández, este último registrador de la Propiedad de Guanabacoa.

El doctor Oscar Montoro.

Y los doctores Oscar Barinaga, Oscar Barceló y Oscar Soto, distinguido escritor.

Los médicos:

El doctor Oscar Ledón Uribe, director de la clínica que lleva su nombre,

El doctor Oscar Jaime, notable y conocido galeno y catedrático de la Universidad muy prestigoso.

Los doctores Oscar Lassafier, Oscar Nodarse, Oscar Bermúdez, Oscar Solís, Oscar F. Cartaya, Oscar Molinet, Oscar Díaz, Oscar de los Reyes, Oscar Alvarez y Oscar Herrera.

El doctor Oscar Figarola, capitán médico del Ejército.

El ingeniero Oscar Astudillo.

El respetable caballero Oscar Miñoso y Silveira.

Oscar Alonso, vicepresidente de los Ferrocarriles Consolidados, y su hijo Oscar.

Oscar Fernández, conocido corredor de la Bolsa de la Habana.

Oscar Pumariega.

Oscar Ruano.

Oscar Quirós y Ayala, Oscar Ochotorena, Oscar Artila, Oscar Rivas, Oscar García Noroña, Oscar Sotolongo, Oscar Morales Díaz, Oscar Fernández, Oscar Muxó, Oscar Oliva.

Oscar Vega y Espino.

Los conocidos jóvenes Oscar Vignuau y Angulo, Oscar Martínez Conill, Oscar Cartaya y Oscar Cicero, Oscar Horstman y Menéndez.

Oscar Sánchez y Loret de Mola, muy relacionado y muy querido en nuestra sociedad.

Oscar Tellería, el estimado amigo

Oscar Jaime, Jr., el exquisito dibujante.

Oscar C. Tuya, Oscar Cabanas Solís, Oscar Abascal, Oscar Fernández Folch, Oscar Braña.

Oscar Fonts y Acosta.

Oscar Lombardo, Jr., notable compositor y cantante.

El doctor Oscar Loret de Mola, presidente de la comisón del Casino Español.

Nuestro buen amigo Oscar del Valle, activo secretario de la comisón de la Playa.

El señor Oscar Lanier, alto funcionario de la poderosa empresa naviera La Flota Blanca.

Oscar Grau y Esteban.

Oscarito A. Lage, Oscar Rodríguez.

Los señores Oscar Gutiérrez, Oscar González, Oscarito López, Oscar Gómez, Oscar Sánchez, Oscar Ramirez, Oscar Hernández, Oscar Fernández Pimentel, Oscar Díaz, Oscar Pérez.

Entre los periodistas:

El doctor Oscar Cicero, amigo siempre amable, siempre deferente, que actúa como secretario particular del director del DIARIO DE LA MARINA.

Oscar H. Massaguer, Oscar Herrera y Oscar Ugarte, antiguo periodista y músico de altos prestigios.

Y Oscar Lombardo, muy culto y estimado compañero.

A todos, felicidades.

OPERADO.—En la Clínica del Vedado, ha sido sometido a la operación de las amígdalas, con éxito satisfactorio, el respetable caballero Luis del Valle Esnard, presidente de la Cruz Roja de Cárdenas y prestigioso comerciante de aquella localidad.

Dicha operación fué llevada a cabo por el doctor Emilio Martínez, el joven y distinguido especialista, encontrándose el enfermo a estas horas en vías de completo restablecimiento.

Enhorabuena.

COMIDA EN PALACIO.—La mansión palatina abrió anoche sus puertas, engalanada y embellecida, para una comida.

Gran comida que ofreció el Honorable señor Presidente de la República coronel Federico Laredo Bru y su gentil y bondadosa esposa Leonor Montes, en honor y como despedida del Jefe del Ejército Constitucional, coronel Fulgencio Batista y de su esposa, la bella dama Elisa Godínez de Batista, quienes embarcan pasado mañana rumbo a Waishington.

Aspecto magnífico presentaba la hermosa mansión presidencial.

Sus principales salones, la gran escalinata, y el vestíbulo, lucían un precioso adorno de plantas y flores que estuvo encomendado al jardín «La Dalia» el moderno y ya famoso jardín de la calle 12 en el Vedado.

El adorno de la mesa, también ejecutado por los artistas de «La Dalia», era de una belleza y gusto indescriptible.

Sobre tres grandes espejos destacábanse tres lindas corbeilles confeccionadas con rosas color vino, unidas entre sí por finas guirnaldas de espárragos y delphiniums.

Algo muy chic, y muy delicado.

Con el Honorable señor Presidente de la República y la señora de Laredo Bru y el Jefe del Ejército Constitucional y la señora de Batista tomaron asiento en la mesa los siguientes invitados.

El Presidente del Senado, doctor Santiago Verdeja y señora América Sardiña.

El Secretario de Estado, doctor Juan J. Remos y señora Mercedes Carballal.

El Secretario de Defensa, doctor Domingo Ramos y señora Elena Vieta.

El Secretario de la Presidencia, doctor José E. Bringuier y señora Josefina López Maza.

El Jefe de la Policía, coronel José E. Pedraza y señora Isabel Patiño, que estaba muy bella, habillé en negro de las hermanas Salas.

El Jefe de la Marina Constitucional, coronel Angel A. González y señora Esther Pagés.

El Presidente de la Comisión de Relaciones Exteriores del Senado y editor de «El País» señor Alfredo Hornedo.

El Director de «Avance» doctor Oscar Zayas y señora Esther Menéndez, ataviada elegantemente.

El Senador José Manuel Casanova y señora Rosita Soto.

El Senador José Ambrosio Casabuena y señora Nena Suárez Rivas que lucía una bella toilette de las hermanas Salas, interpretada en encaje negro.

El Representante a la Cámara, doctor Juan Mendieta y señora de Mendieta.

El Representante a la Cámara, doctor Marino López Blanco y señora Concha Bouza.

El coronel Julio Velasco y señora María Morín.

El teniente coronel Francisco Tabernilla y señora Esther Palmero.

El comandante Bernardo García, ayudante del Jefe de la Policía.

El señor Cristóbal Díaz y señora Mercedes Queral.

La señorita Isabel Garcerán.

Los ayudantes del honorable señor Presidente de la República, capitán Estévez, teniente del Pino y teniente Godínez.

Y los ayudantes del Jefe del Ejército, del Secretario de Estado, del Secretario de Defensa, del Jefe de la Policía y del Jefe de la Marina.

La señora de Laredo Bru y la señora de Batista, se multiplicaban en halagos para todos los presentes en unión de sus respectivos esposos.

Muy elegante y muy chic lucía la primera dama de la República, con riquísima toilette que se completaba con un lindo corsage de orquídeas que recibió como obsequio del jardín «La Dalia».

También lucía otro precioso corsage de orquídeas como complemento de su exquisito traje la señora de Batista, hasta la que llegó procedente del jardín «La Dalia», como amable presente de la señora Nena Suárez Rivas de Casabuena.

Fué una gran comida.

(Continúa en la página SIETE)

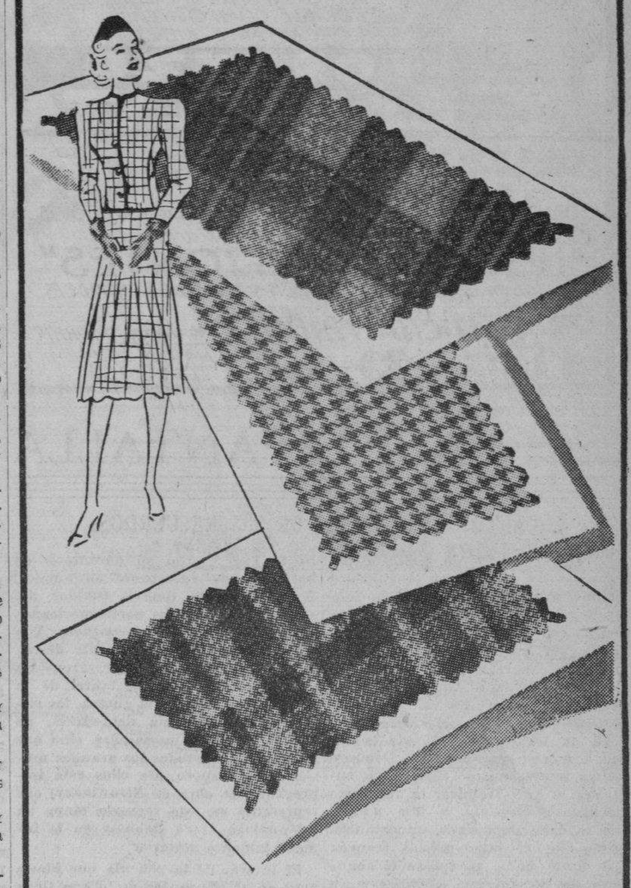

Deliciosos y Nuevos

Tejidos de Lana

Aunque la temperatura se mantiene aún voluble, toda mujer debe ir pensando en la confección de algunos "ensembles" y vestidos de lana, a fin de hallarse preparada. En nuestra colección de lanas hay una gran variedad de finos tejidos, ideales para los días frescos de nuestro clima. Y marcan todos precios de gran economía. Por ejemplo:

LANAS para Vestidos de sport, con apresto suave, en preciosos colores. Treinta y seis pulgadas de ancho.

Cuatro varas: 2.60

LANAS de fina calidad, en tejido jaspeado. Coloridos de gran novedad y suma distinción.

Cuatro varas: 3.90

FRANELAS de lana pura y en tejido escocés, para Vestidos de niñas y jovencitas. Color entero y a cuadros. Treinta y seis pulgadas.

Cuatro varas: 3.94

LANAS escocesas para confeccianar sayas y abrigos de sport, en tejidos exquisitos. Cincuenta y dos pulgadas de ancho.

La vara: 2.75

CASIMIR de pura lana para confeccionar trajes sastre. Gris, beige, verde Lelong, mostaza y carmelita. Cincuenta y cuatro pulgadas.

La vara: 4.50

KASHA de lana, tejido ligero, ideal para vestidos de calle. En colores: carmelita, tan, esmeralda, púrpura, beige y otros. Cincuenta y dos pulgadas.

La vara: 2.25

CREPE de lana pura, de apresto suave, en un tejido ligero y en colores muy finos. Cincuenta y cuatro pulgadas de ancho.

La vara: 3.25

"CAROLUX", de lana pura, un tejido finísimo, de listas cruzadas en color marino, negro y carmelita sobre fondo blanco, formando cuadritos pequeños y medianos.

La vara: 2.25 y 2.50

TWEED de lana pura, con caprichosos y originales bordados, formando argollitas a dos tonos sobre primorosos fondos. Cincuenta y dos pulgadas de ancho.

La vara: 4.50

TWEED de fantasía para Vestidos de sport y de calle, con listas a dos tonos.

La vara: 3.50

En PAÑOS de lana para abrigos, Caracul y Astrakán para adornos, hemos importado también finos surtidos en todos los colores. Examínelos en nuestra planta baja.

fin de siglo

san rafael y águila, tlfnos. m-5991-92-93

EL UNICO ESTABLECIMIENTO CON AIRE ACONDICIONADO!

JOYERIA "Le Trianón"

12º ANIVERSARIO

1º de Nbre. de 1926 — 1º de Nbre. de 1938

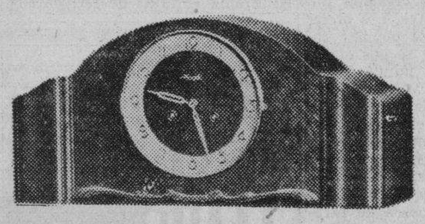

Reloj Moderno, de madera fina, máquina garantizada, con cuerda para 15 días y soneria,

$ 15.50

Reloj Sobremesa, de madera y cromo, máquina de garantía con cuerda para 8 días,

$ 7.50

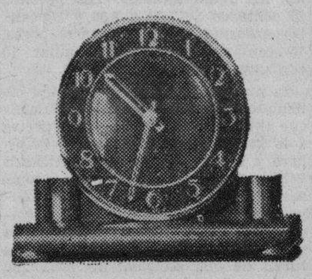

Estos objetos ilustrados y muchos otros de última novedad, los encontrará usted a PRECIOS MUY ATRACTIVOS en nuestra

GRAN VENTA ANIVERSARIO

Siempre lo más nuevo al precio más bajo

JOYERIA "LE TRIANON"

SALVADOR FONDON Y CIA., LTD.

GALIANO, 405

EN ROPA INTERIOR

VITI

DESPUES NINGUNA

DESAPARICION

Esperanza Centero Monteagudo, vecina de la carretera del campo de tiro de la Cabaña, denunció en la Primera Estación, que su hijo José Manuel Monteagudo salió de la cárcel de esta ciudad el pasado día 27, después de cumplir una condena de 4 meses, y no se ha presentado en su domicilio, por lo que teme le haya ocurrido alguna desgracia.

Dr. HUMBERTO FAZ TABIO

Especialista en ENFERMEDADES DE NIÑOS.
CALZADA No. 708, entre PASEO y A. CONSULTAS de 3 a 5 P. M.
VEDADO — Teléfono F-2679

Cartel del día

POR LOS TEATROS

LA COMEDIA: A-6737. Compañía de teatro cubano. A las 9 p. m. El hombre de Miami con Mapy y Fernando Cortés y La vida de Emilio del Solar.

POR LOS CINES

FAUSTO: M-7800. A todas horas: Baile conmigo, Bandido por carambola y cartón.

ENCANTO: M-6055. A todas horas: Al compás de mis recuerdos, Los hilos del heroísmo y revista.

NACIONAL: A-6700. A todas horas: La vida de Joe Louis, Trece días de encanto y variedad.

CAMPOAMOR: A-7054. A todas horas: Sombras de la ciudad, La pícara puritana y revista.

ALKAZAR: A-6869. A todas horas: Miss. Broadway y Sucedió en el oeste.

AUDITORIUM: F-4455. Bajo el cielo del oeste y Paso a la juventud.

TRIANON: F-2403. Baila conmigo y El agente de cupido.

RADIO-CINE: M-1407. Nuevos horizontes, El que lucha triunfa y Barcelata.

RIVIERA: F-2040. Al compás de mis recuerdos y Sucedió en el Oeste.

PAYRET: A-7157. Madreselva y comedia.

NEPTUNO: M-1515. El tigre blanco y Cadenas del mal.

OLIMPIC: F-3711. Miss Broadway y Cena en el Ritz.

FLORENCIA: U-3533. Ladrón de mujeres y Hay que comer.

INFANTA: U-3700. La traviesa gitanilla y Mr. Moto se arriesga.

ROXY: FO-3255. Función extraordinaria. Conjunto Dalon y variedades.

RIVOLI: FO-1130. El tribunal del hampa y Una doncella en peligro.

MANZANARES: U3354. La rubia del camino y Puerto nuevo.

REX-CINEMA: M-2214. Revista, cartón, etc.

REINA: M-2272. Kilómetro 111 y Una prueba de cariño.

RIALTO: M-1831. Carmen y La verbena de la paloma.

LARA: M-2421. El cabaret de las estrellas y Sorpresas de 1930.

PRADO: M-2822. Magnolia y Escándalo matrimonial.

VERDUN: A-9206. Una noche de amor y Estrictamente confidencial.

CERVANTES: M-6494. Pies de seda y Los tres mosqueteros.

MAJESTIC: M-4477. Alarma, Por mis pistolas y otras.

BELASCOAIN: U-5200. Tres mujeres y La falsa deidad del oro. Por la noche, función extra.

CUATRO CAMINOS: M-3676. La rubia del camino y Mártir de su destino.

INGLATERRA: El embrujo de trópico y Esclavos del honor

GRIS: F-4292. La venganza de la muñeca y La pasión de Vergie Winters.

MODERNO: X-1305. Así es mi tiera, Aventuras de T. Sawyer y variedades.

VIVES: F-3128. La sombra del escorpión. (Serie completa).

SANTOS SUAREZ: I-4600. Padre de más de cuatro y Noches de gloria.

WILSON: U-5863. Piloto de Prueba y Su majestad el amor.

TOSCA: I-3099. Tres camaradas y Londres de noche.

CUBA: M-9796. Ama, vive y aprende y Los hombres no lloran.

ROJO: M-9794. Bajo dos banderas y Un viaje a París.

UNIVERSAL: (Egido y Monte). La patrulla del radio. (Serie) y Siguiendo la pista.

BELGICA: A-9128. El bastardo y Con las alas rotas.

VIOLETA: M-32338. Amapola del camino y Paraíso robado.

MENDOZA: I-7285. El secreto de la enfermera y Aguilas frente al sol.

EXITO de EXITOS !!
HOY
Encanto
Riviera
20th Century Fox
presenta con ORGULLO
Tyrone
POWER
Alice
FAYE
Don
AMECHE
en el extraordinario
espectáculo
"al compas de mis recuerdos"
-Alexander's Ragtime Band-
Música de
IRVING BERLIN
40 Niños 20¢ 50

REX-CINEMA
S. Rafael y Amistad. Tel M-2214
Hoy: Estreno Noticiarios Paramount y Fox. La Marcha del Tiempo (nueva). Viaje por el Lago Constanza. Cartón de W. Disney y otros. Horas y precios de costumbre.

Teatro NACIONAL Noviembre 11
HOMBRES de MAR
Arturo de CORDOBA - Vilma VIDAL
Esther FERNANDEZ y Domingo SOLER

ESCENARIO Y PANTALLA

ENCANTO: «AL COMPAS DE MIS RECUERDOS»

El «ragtime» fué la protesta popular contra los ritmos lánguidos y las melodías dulzonas del ochocientos. A una música esencialmente melódica, en la que los violines jugaban papel preponderante, los compositores cabareteros opusieron una música fuertemente sincopada, en la que la percusión era el elemento dominante. Así nació el «jazz».

Ya en los planos del arte la rebelión estaba en marcha. Debussy, con su impresionismo fino, aéreo, sutil, era el anti-Wagner; la respuesta inteligente, elegante, a una música que se daba demasiada importancia. Antes que él otro músico francés, Erik Satie, había postulado el abandono de las formas solemnes y su sustitución por una música sin pretensiones, buena «para amueblar musicalmente las casas».

Naturalmente el «ragtime» produjo en el ámbito cabaretero una reacción análoga a la que determinó la música novecentista en el ambiente de los conservatorios y academias. ¡Aquello no era música! Era una simple yuxtaposición de sonidos, engarzados en un ritmo arbitrario, disparatado, vesánico.

Pero poco a poco la nueva música se fué instalando en los oídos del hombre nuevo. Y no tardó en ganar, lo mismo la sensibilidad refinada del hombre culto, que los nervios vibrantes y los músculos del bailarín. Ni la guerra, con su paréntesis de horror, pudo entorpecer su avance. A los compases, todavía tímidos, del «rag» marcharon los norteamericanos a Europa, a decidir el conflicto. Y a los compases, ya enteramente descoyuntados, del «jazz» regresaron—los que regresaron—con el laurel de la victoria. Después de la guerra, los ritmos negros, esencia del «jazz», no sólo imperan en los salones, sino que influyen a casi todos los grandes músicos de la época. De ellos está impregnada la obra de Strawinsky, que representa en esta segunda etapa un rol análogo al de Debussy en la inmediatamente anterior.

El interés de la película que vimos ayer en el «Encanto» es lo que tiene de reseña frívola, pintoresca, de las vicisitudes por que pasa la nueva música «salonier» hasta imponerse en todos los centros de diversión, desde los más humildes hasta los más encumbrados. El título castellano «Al compás de mis recuerdos» alude al rosario de remembranzas musicales en que consiste realmente la producción. Se ha seguido la historia de esta música a través de los «hits» lanzados periódicamente por el compositor frívolo más mimado de los Estados Unidos: Irving Berlin. Ello explica el extraordinario éxito de esta película en Nueva York, donde ha establecido nuevos «records» de entrada. Nada le gusta tanto al público como evocar las canciones del «buen tiempo viejo» y mecerse «al compás de los recuerdos». Esta película es, en puridad, un pretexto para revivir los números musicales que con más delectación se han escuchado en todos los Estados de la Unión, a partir de la primitiva banda de Alexander («Alexander's Ragtime Band»), presentándolos en el mismo ambiente y con el mismo estilo con que en sus épocas respectivas fueron gustados.

El «film» es, pues, una sucesión de canciones y números de baile: algo así como un florilegio de la copiosa producción de Irving Berlin. Una sencilla trama de amor, interrumpida por las visiones rápidas de la guerra, sirve de relativa ilación a los distintos cuadros musicales.

La reproducción de los estilos y las modas que se suceden durante el tiempo en que la acción se desarrolla, está hecha con la fidelidad que Hollywood suele imprimir a estas visiones retrospectivas, cuando son norteamericanas, y siempre, naturalmente, propendiendo a lo pintoresco y a lo humorístico.

Los principales intérpretes de «Al compás de mis recuerdos» son tres artistas muy populares: Tyrone Power, Alice Faye y Don Ameche.

Dirigió la película Henry King.

Francisco ICHASO.

REX-CINEMA
SAN RAFAEL Y AMISTAD
GRAN MATINEE INFANTIL.—Domingo, 13 del corriente, a las 10.30 de la mañana. Con una selección de los mejores CARTONES, COMEDIAS Y...

EXITO de «Al Compás de mis Recuerdos» en el RIVIERA

Batiendo todos los records de entrada, fué estrenada ayer y hoy presenta nuevamente la empresa de este elegante teatro, el máximo espectáculo de la pantalla en 1938, «Al compás de mis recuerdos» (Alexanders Ragtime Band), con tres grandes favoritos: Tyrone Power, Alice Faye y Don Ameche. Música de Irving Berlin, dirigida por Henry King, el creador de «En el viejo Chicago». «Al compás de mis recuerdos» es una producción la 20th Century Fox tiene orgullo en presentar como espectáculo y como creación cinematográfica que prestigia la pantalla. Completa el programa el emocionantísimo drama «Sucedió en el oeste», con Paul Kelly y Judith Allen. Además, el noticiario. Los precios: 40 centavos por la tarde y 50 por la noche. Niños, a todas horas, 20 centavos y tertulia 20 centavos.

Mañana, la maravillosa e incomparable pareja Fred Astaire y Ginger Rogers en la bellísima superjoya musical de la R.K.O. Radio, «Baila conmigo» (Carefree). La carioca hizo furor, así como el Continental y otros números bailables que han presentado Fred Astaire y Ginger Rogers; pero véalos ahora en uno nuevo, llamado The Yam, musicalizado por Irving Berlin. Es una preciosidad en ritmo, gracia y belleza. Hoy «arrebata» en los Estados Unidos, y aquí ¡ya verá usted la revolución que formará!... Conjuntamente se exhibirá «El agente de Cupido».

El jueves, el sentimental y conmovedor film, superjoya de la Columbia, «Sombras de la ciudad», con Edith Fellows y Leo Carrillo, y el dinámico drama «Viaje sin regreso», con Jack Holt.

El viernes, el genial chiquillo cantante Bobby Breen en «Adiós mis ilusiones», y Joan Fontaine en «Una rubia peligrosa».

EL PROXIMO DEBUT DEL CIRCO SANTOS Y ARTIGAS

No se habla de otra cosa en la Habana, aun los problemas mayores han pasado a plano secundario, porque la atención del público esta fija en los primeros anuncios que están saliendo del circo Santos y Artigas, y las cartas y telegramas llegan continuamente al teatro MARTI pidiendo informes acerca de elencos, precios, fechas, etc., ¡y eso que todavía Santos y Artigas no han empezado a anunciar con sus carrozas musicales, paseos, etc.!

Nosotros podemos asegurar que el debut será el viernes 2 de diciembre, y que el elenco es más numeroso y superior al de años anteriores, a pesar de que parece imposible mejorar los maravillosos espectáculos que Santos y Artigas presentan en todas sus temporadas, desde hace ya veintiún años... ¡casi una generación! En el elenco de este año figuran la Familia Repenkis, con seis lindas girls, ágiles y bellas, que, en unión de cuatro gentlemen hacen prodigios sobre seis caballos árabes; Los Steiner, los más famosos barristas de los Estados Unidos; The Gormacke Bros., acróbatas superiores; Los Wallendas, los artistas de circo que más simpatías tienen en la Habana, los que exponen la vida diariamente sobre el alambre terso, haciendo murallas humanas. Este año vienen los Wallendas con números más arriesgados aún que los que ya el público les ha visto ejecutar. Irá Watkins presentará una numerosa colección de perros y monos amaestrados; Mercy Sisters, Joan Spalding, Miss Annabelle, The Marvelous Sugrañes, Midget Tommy y otras grandes atracciones forman el numeroso conjunto acrobático, y además se une a esto la actuación de los cómicos con Polidor y Pirrín al frente de ellos. Santos y Artigas publicarán desde hoy varias adivinanzas, y a las diez primeras personas que manden la solución por correo al teatro MARTI, les obsequiarán una luneta para una función de la temporada. La adivinanza de hoy dice así:

«Siempre lo verás venir
del invierno en la estación
y tan sólo es su misión
a la infancia hacer reir».

La contestación debe enviarse acompañada de esta gacetilla.

NOTAS

HOY: FRED ASTAIRE Y GINGER ROGERS EN EL FAUSTO

Hoy, en día de moda, presenta la empresa de este majestuoso y modernísimo coliseo, el estreno oficial de la magnificente y espectacular superjoya musical, orgullo de la R. K. O. Radio, «Baila conmigo» («Carefree»). El ritmo embrujado del rey de ritmos americanos, Irving Berlin, interpretado por los pies maravillosos de la pareja de bailes de la pantalla que no reconoce rivales en su arte: Fred Astaire y Ginger Rogers. En «Baila conmigo» nos ofrecen las primicias de dos nuevos bailes que hacen furor en los salones de los Estados Unidos: «Change Parthers» y «The Yam», este último considerado una verdadera atracción de la juventud que baila y se divierte. Completa el programa la archisimpática y despampanante comedia Bandido por carambola», con Joe Penner, Lucille Ball y June Travis. Además, el graciosísimo cartón en colores de Walt Disney «El viejo molino» y el noticiario. «Baila conmigo» se exhibe a las 4.01, 6.53, 10.12, y «Bandido por carambola» a las 2.47, 5.40 y 8.37. Los precios: 30 centavos de 2.30 a 6.30 y 40 centavos después. Niños, a todas horas 20 centavos y tertulia familiar 15 centavos.

El viernes dos extraordinarios estrenos de la R.K.O. Radio, «Adiós mis ilusiones» y «Una rubia peligrosa». Otra vez Bobby Breen, el pequeño Caruso de la pantalla, en una trama repleta de sentimentalidad y exquisitamente musicalizada. Vea a la maravillosa niña Irene Dare en su debut ante el lente, presentándose como candidata a la corona mundial que como patinadora sobre el hielo ostenta Sonja Henie. Sólo cuenta seis años de edad y es un prodigio sobre el patín. Muchos y muy altos son los valores artísticos de «Adiós mis ilusiones», tanto por su trama como por su música; así como los intérpretes y hasta los novedosos bailes que presenta en el hielo, creados por Dave Gould, el mismo que nos ofreciera «La carioca» y «Continental». En «La rubia peligrosa» nos deleita con su belleza y su arte incomparable la lindísima Joan Fontaine.

EL MAXIMO ESPECTACULO DE 1938 EN EL ENCANTO

Uno de los más ruidosos succés de la temporada... El espectáculo de la pantalla que el público americano ha aplaudido a rabiar, y la crítica unánimemente ha elogiado con las más encomiásticas opiniones. Los productores, los intérpretes, el director de «En el viejo Chicago», juntos de nuevo para ofrecernos una de las films más extraordinarias de la temporada, «Al compás de mis recuerdos» (Alexanders Ragtime Band), con Tyrone Power, Alice Faye y Don Ameche. Música de Irving Berlin, dirigida por Henry King. «Al compás de mis recuerdos» se exhibe hoy en este aristocrático teatro acompañada del emocionante drama «Los hilos del heroísmo», con Judith Allen y el noticiario. «Al compás de mis recuerdos» se exhibe exactamente a las 3.30, 6.30 y 10. Y «Los hilos del heroísmo» a las 2.30, 5.15 y 8.15. Los precios: 40 centavos de 2.30 a 6.30 y 50 centavos después; niños, a todas horas, 20 centavos.

El lunes, la gigantesca y espectacular superproducción orgullo de la Paramount, «Lobos del norte», con un reparto formidable: George Raft, Henry Fonda, Dorothy Lamour, Akim Tamiroff, Louise Platt, John Barrymore y miles de extras, dirigido por Henry Hathaway, el creador de «Tres lanceros de Bengala» y «Almas en el mar». Una tempestad de odio se ha desencadenado en la región donde es pasión el amor, abnegación la amistad, furia el odio y palpitacion tumultuosa la existencia. Es el espectáculo en que todo es tan grandioso como inusitado.

Pronto, otra alocada y archidivertidísima comedia de la Paramount, «Tres en apuros», con Bing Crosby y Fred MacMurray. La adaptación a la pantalla de «Sing you Sinners», de una obra que ha merecido los honores de ser publicada en los mejores magazines de los Estados Unidos, cuyas tiradas suman más de 22 millones de ejemplares. En «Tres en apuros» hace su debut en cinelandia una nueva estrella de la pantalla: Ellen Drew. Es una muchacha de singular belleza y magnífico talento histriónico, tanto que la llaman «La Cenicienta de 193». 8

REX-CINEMA
SAN RAFAEL Y AMISTAD
HOY, «LA MARCHA DEL TIEMPO».—Hasta el domingo 13 del corriente mes. ESTRENO con nuevos temas, siempre interesantes, de gran valor documental.

EL MAESTRO ERNESTO LECUONA Y NUESTROS MEJORES CANTANTES EL LUNES, 14, EN EL TEATRO FAUSTO

Con motivo de cumplirse el primer mensuario de grandes éxitos radiofónicos del magnífico conjunto artístico que encabeza nuestro máximo compositor musical Ernesto Lecuona se ha decidido celebrarlo con una magna función que tendrá efecto el próximo lunes 14 en el elegante teatro Fausto a las nueve y media de la noche. La calidad de los artistas que tomarán parte en éste que ha de resultar inolvidable acontecimiento, hace innecesario los adjetivos He aquí sus nombres: Rita Montaner, María Fantoly, Tomasita Núñez, Zoraida Marrero, Georgina Du Bouchet, María Ciérvide, María Ruiz, Leonor Suárez, Sara Escarpenter, Margarita Díaz, María T. Merino, Alicia Llorente, Mercedes Menéndez, Rosina Manduley, Rafael Prada, Oscar Lombardo, Virgilio Diago, Ernestina Lecuona, Luis Rivera, Rita Ayala, Trío Lecuona (Zoraida Marrero, Georgina Du Bouchet y María Ciérvide), Trío Matamoros, y por primera vez en escena el magnífico conjunto artístico de Marcelo Agudo con Pilar Bermúdez y Pedro Segarra, interpretarán un graciosísimo sketch de palpitante actualidad política, debido al ingenio de Cástor Vispo, Actuarán las siguientes célebres orquestas Maestro Rivera, Hermanos Castro, Hermanos Le Batard y Orquesta Internacional.

Este ha de resultar el más grandioso espectáculo organizado, presentado y dirigido por Ernesto Lecuona nuestra gran gloria musical. Ofrecerá numerosos estrenos debidos a su inspirado y fecundo númen.

EL PROXIMO CONCIERTO DE LA FILARMONICA

Todo asegura que el próximo concierto de la sociedad «Orquesta Filarmónica de la Habana», que ha sido fijado para el domingo 13, a las diez y media de la mañana, en el tetro «Auditorium», ha de resultar brillantísimo, si tenemos en cuenta que lo volverá a dirigir el notabilísimo maestro italiano Masimo Freccia, que tanto éxito alcanzó en el concierto inaugural de la actual temporada.

A este concierto asistirá, invitado por el Excmo. señor ministro de Italia, Giovanni Pérsico, el honorable señor Presidente de la República, coronel Federico Laredo Bru, en unión de su distinguida esposa, así como el Cuerpo Diplomático acreditado, que también ha recibido una fina invitación del ministro de Italia.

El programa ya lo daremos a conocer. Es magnífico.

La Orquesta Filarmónica, que este año se propone brindar a las grandes figuras del arte, está diariamente aumentada su relación de abonados. Por las oficinas de esta institución musical, situadas en la arcada del hotel «Sevilla Biltmore» (por Prado), teléfono A-8700, acuden muchas personas para conocer personalmente las actividades futuras de dicha orquesta.

HoyPAYRET
2a. SEMANA TRIUNFAL DE
"MADRESELVA"
Libertad LAMARQUE y Hugo del CARRIL
Oiga las canciones por la Radio Cadena SUARITOS
Suprimidos los pases de Favor
20¢ y 30¢

HOY: «SOMBRAS DE LA CIUDAD» EN EL CAMPOAMOR

Una trama delicada, humana y dolorosa, vivida en las esferas de una gran ciudad cosmopolita, donde el sentimiento es cosa que no importa a nadie; y, sin embargo, hubo un bondadoso que se buscó los más tormentosos sacrificios por calmar los de una desgraciada niña, a la que conoció en el arroyo del barrio. «Sombras de la ciudad», con Edith Fellows y Leo Carrillo es un drama evocador entre almas que se disputaban el placer de sacrificarse por los demás. Es un film intensamente sentimental y humano, que presenta hoy, como estreno en Cuba, la Columbia y la empresa de este simpático teatro. Conjuntamente y a petición, Irene Dunne en la alocada supercomedia «La pícara puritana». Además el noticiario. Los precios: 20 centavos de 1.30 a 6.30 y 30 centavos después; niños, a todas horas, 15 centavos y tertulia 10 cts.

Mañana, «Sombras de la ciudad» y, a petición, Gary Cooper en «El secreto de vivir». El jueves, nuevamente «Sombras de la ciudad» y Grace Moore en «La vuelta del ruiseñor».

El viernes, dos extraordinarios estrenos de la Paramount, Randolph Scott y Joan Bennet en la espectacular superproducción «Por la justicia y por la razón». El drama de un pueblo que no se resigna a vivir como esclavo. Una jornada de heroísmo y de emoción, en la cual se conjuran los elementos y los hombres contra los que buscan dicha y libertad. La otra gran atracción es la superdivertidísima comedia musical «Doctor Remifasol», con Bing Crosby, Mary Carlisle y la simpatiquísima estrella Beatrice Lillie.

El martes, Robert Taylor, Margaret Sullavan, Franchot Tone y Robert Young en «Tres camaradas».

RADIO CINE: «NUEVOS HORIZONTES» Y «BARCELATA»

Un éxito estupendo alcanzó ayer el grandioso programa combinado que presentó el amplio «Radio Cine» con el debut del célebre compositor mexicano Lorenzo Barcelata. El, personalmente en escena, ofreció lindísimas canciones, las más en boga que canta todo México. Conjuntamente se estrenaron dos producciones de la Warner, tituladas «Nuevos horizontes», interpretada por Claude Rains, Bonita Granville y Jackie Cooper, con «El que lucha, triunfa», de Wayne Morris y Priscilla Lane. Hoy también este mismo programa, pero con la actuación de Lorenzo Barcelata a las 5.30 y a las 9.30, completándose el programa con el último noticiario Metrotone.

Los precios: luneta y primer piso, 40 centavos antes de las 6.30 y 50 centavos después; los niños, 20 centavos y la tertulia, entrada por Concordia, 15 centavos.

Mañana, este mismo programa.

El lunes, una superproducción de la Metro, titulada «Mademoiselle Frou», de la genial intérprete de «Madre tierra», Louise Rainer con Melvyn Douglas y Robert Young. Un drama épico de California, que le hará sentir profunda emoción. Otra superjoya de la Metro.

Muy pronto: «Cuatro hijas», de Rose Mary Lane, Lola Lane, Priscilla Lane, Claude Rains y otros.

REX-CINEMA
SAN RAFAEL Y AMISTAD
«25 AÑOS DE ACONTECIMIENTOS».—Del 10 al 16 de este mes. Conmemoración del vigésimo aniversario del Armisticio. Reestreno de este interesantísimo documental histórico.

HOY: Repris de «La Vida de Emilio del Solar» en LA COMEDIA

Esta noche, a las 9, en función corrida, se ofrece la repriss de una obra de Carlitos Robreño, que siempre ha gustado a todos los públicos. Nos referimos a «La vida de Emilio del Solar», en la que se capta en forma sutil las cosas más destacadas de nuestro mundo político. Es una gran obra «La vida de Emilio del Solar» y en ella se dicen cosas formidables. Su interpretación está a cargo de las principales figuras de la gran compañía de teatro popular cubano que dirige Carlos Robreño. Se completa el programa con «El hombre de Miami», otra gran revista en 11 cuadros original de Carlos Robreño con música de Rodrigo Prats, actuando en la misma dos luminarias de primera magnitud: Mapy y Fernando Cortés, los artistas más simpáticos que usted se pueda imaginar. Ella es una gran vedette y él un magnífico tenor. Son dos estrellas del cine y del teatro. Cada uno de sus números fascina al público por su belleza y su originalidad. No deje de verlo. Luneta, 50 centavos, y 40 centavos la butaca Y para el viernes, algo formidable: estreno, soberbio estreno de «Llegó mister Bonos», que es una gran revista de Carlos Robreño. Una verdadera sensación. Toda la actualidad política del momento se ofrece en «Llegó mister Bonos». Hay en ella cosas simpatiquísimas a cargo de la pareja de todos los tiempos: Sergio Acebal y Adolfo Otero. Cada cuadro, una verdadera sensación. Fíjese bien: «Llegó mister Bonos» es la revista que revolucionará a la Habana entera. Soberbia, grandiosa, simpatiquísima. En ella ofrecerán nuevos números de revista Mapy y Fernando Cortés, artistas favoritos ya del público habanero. Cuadros saturados de originalidad y de atracción. Mapy y Fernando Cortés brindarán cosas sencillamente excepcionales. No lo olvide: el viernes se estrenará «Llegó mister Bonos». Esta es la continuación de la obra «Mr. Bonos en Evián», que sirvió para el debut de la compañía. La empresa promete cosas fenomenales en «Llegó Mr. Bonos». Ahora sí se soltó el loco de verdad. «Llegó mister Bonos» es algo fuera de lo corriente verdad. No permita que le hagan cuentos; venga el viernes a la «Comedia» y se enterará de muchas cosas que usted ni siquiera ha pensado. No lo olvide... el viernes.

NACIONAL: «LA VIDA DE JOE LOUIS»

Joe Louis es un campeón de excepcional colorido. Se lo proporciona la rapidez sorprendente de su carrera, que lo llevó en poco tiempo a la cúspide del pugilismo mundial. La afición boxística, asombrada, siguió paso a paso al ebánico atleta en su marcha hacia la cumbre; le perdonó a su inexperiencia el primer tropiezo serio que tuvo, más que compensado después, y por último lo ha hecho su nuevo ídolo.

«La vida de Joe Louis» recoge la lucha, las alternativas y las vicisitudes del admirable mulato, antes y después de lograda su máxima aspiración.

«La vida de Joe Louis» se estrenó ayer en el «Nacional» con gran éxito, compartiendo el programa con «13 días de encanto», una película original, movida, amena, bien interpretada y con gran variedad fotográfica.

Esos dos títulos figuran de nuevo en el cartel de hoy, con el siguiente horario: «La vida de Joe Louis» se exhibe a las 2.10, 4.55, 7.15 y 10.10; y «13 días de encanto», a las 3.15, 5.15 y 8.30. Intercaladas, la revista Royal de actualidad cubana y una variedad de la Metro. Los precios: 20 centavos por la tarde y 30 centavos por la noche; tertulia, 10 cts.

El viernes, el estreno de «Hombres de mar», desbordante de emoción, con pasajes de gran intensidad dramática y con una trama interesantísima que cautiva al espectador. En ella se lucen Vilma Vidal, Arturo de Córdoba y Esther Fernández.

SHIRLEY TEMPLE EN «MISS BROADWAY» EN EL ALKAZAR

La estrella número 1 de la pantalla, la maravillosa e incomparable Shirley Temple, en su creación número 1, «Miss Broadway», nos ofrece hoy la empresa de este popular coliseo, en la que Shirley se nos ofrece más encantadora que nunca. Colaboran con ella George Murphy, Phillips Brooks, Jimmy Durante y Edna May Oliver. Completa el programa el dinámico y emocionantísimo drama «Sucedió en el oeste», con Paul Kelly y Judith Allen. Además, el noticiario, el hilarante cartón «Aquí soy el gallo», la variedad «En busca de rarezas del reino animal». Los precios: 20 centavos de 1.30 a 6.30 y 20 centavos después; niños, a todas horas, 15 centavos y tertulia familiar 10 centavos.

El lunes, la soberbia realización cinematográfica, «La dama de Malaca» que tiene por formidables intérpretes a la lindísima estrella Edwige Feulliere y al gran actor Pierre Richard Willm. Tempestad en el mar, y tempestad en el corazón de la mujer, cuya vida era un modelo de abnegación y lealtad. Un príncipe que la salva del furor de las olas y de las furias de una sociedad malvada que la había hecho objeto de sus odios. «La dama de Malacca» se exhibirá tres días con una película distinta: el lunes, con «Un carnet de baile»; el martes, con «Las perlas de la Corona» y el miércoles, con «Noche de fuego».

El jueves, dos soberbios estrenos en Cuba: Víctor MacLaglen, Gracie Field y Brian Donlevy en la estupenda producción «Promesas doradas», y Eric Von Stroheim, Charles Vanel e Inkijinoff, en el espectacular drama «Piratas de ferrocarril».

EL VIERNES «HOMBRES DE MAR» EN EL NACIONAL

Para los que gustan de la emoción sana y fuerte que se desprende de la vida y costumbres de los hombres de mar, se ha realizado esta producción que, al decir de la crítica mexicana, tan severa para cuanto sale de sus estudios, honra a la cinematografía de la patria de Madero. «Hombres de mar» está tejida en una trama interesante, desde su primera escena hasta la última.

Chano Urueta, a quien se deben «Mi candidato», «Jalisco» y otras grandes producciones de éxito, reverdece sus laureles con «Hombres de mar», y nos da una prueba acabada de su talento con esta realización. Mueve con maestría los muñecos de la farsa, enfrente del Oceano Pacífico, en pleno trópico, cerca de Acapulco, para ofrecernos los más bellos paisajes de la costa mexicana.

Los intérpretes fueron acertadamente seleccionados: Vilma Vidal y Arturo de Córdoba incorporan los personajes centrales con una actuación insuperable; con ellos, en el papel de la ingenua y candorosa niña de la ribera, Esther Fernández, la más linda de las estrellas mexicanas; y después, en roles importantes, Domingo Soler, el magistral actor; Matilde Corel, Ramón Vallarino, Natalia Ortiz...

La música es otro de los magníficos elementos de este film. Dos bellísimas canciones de Gonzalo Curiel, el inspirado compositor: «Noche de luna» y «Vereda tropical», son tema de la obra. Tres canciones de Lorenzo Barcelata, insuperable autor costumbrista: «Playera», «Frente al mar» y «Tropical», completan, con «La bamba», ritmo caliente de baile, las melodías de la película.

El cercano día 11, viernes, se estrena esta joya del arte hispona parlante, producto de la A.R.B., y distribuída por la Continental Films, en el gran teatro Nacional» de la Habana.

GACETILLAS

AUDITORIUM: «BAJO EL CIELO DEL OESTE»

Se presenta hoy por última vez en este elegante teatro, en los turnos de 5:15 y 9:45, la extraordinaria super producción musical Metro que tiene por título «Bajo el Cielo del Oeste», la nueva interpretación de la pareja que tiene a millones los fanáticos, la encantadora Jeanette Mc Donald y el siempre arrogante Nelson Eddy, haciendo las delicias de todos al ejecutar las más bellas partituras de esta célebre obra de David Velasco. El otro film es la interesante producción «Paso a la Juventud», con Mickey Rooney y Cecilia Parker.

Mañana: A las 5:15 y 9:45 Columbia presenta la dulce historia de dos ingenuas y sensitivas almas, que se unieron para luchar contra las intrigas tenebrosas de la gran ciudad. Una abandonada huerfanita cuyo cuerpo inválido no fué óbice para que luchara con coraje y hasta con alegre optimismo en contra de su adverso destino. Un alma de bondades inéditas que escondía su grandioso corazón tras las explosiones del más disparatado dialecto. Edith Fellows, la genial estrellita de Lucerito, nos vuelve a emocionar con su singular arte, en la interpretación sentimental de Winnie Brady, al igual que Leo Carrillo, en su papel de Joe. A las 4 y 8:30 «La Regata Triunfal», de Patricia Farr y Scott Colton.

El jueves: «Baila Conmigo», el sensacional éxito de Fred Astaire y Ginger Rogers.

El viernes y Sábado: Tyrone Power, Don Ameche y Alice Faye en el formidable éxito musical de la 20th Century Fox «Al Compás de mis Recuerdos».

El domingo: «Adiós mis Ilusiones».

TRIANON: «BAILE CONMIGO» con F. Astaire y G. Rogers

Hoy se complace en presentar la empresa de este concurrido teatro la super producción musical titulada «Baila Conmigo», esplendoroso triunfo de la sin rival pareja de Fred Astaire y Ginger Rogers en su más reciente triunfo en la pantalla. Su argumento encierra un bello y singular romance lleno de emotividad y su música ha sido escrita por el conocido compositor de gran fama Irving Berlin. «Baila Conmigo», pasará por la pantalla a las 5:15 y 9:45 Conjuntamente en su primer turno a las 4 y 8:30 la simpática y graciosa comedia titulada «El Agente de Cupido», con la popular pareja de Victor Moore y Vicky Lester.

Mañana: En día de gran gala, el pre-estreno de la super joya «Al Compás de mis Recuerdos», con Tyrone Power, Alice Faye y Don Ameche.

El viernes 13 a domingo 15: El «hit» musical del año, «Bajo el Cielo del Oeste», por la incomparable pareja de la encantadora Jeanette Mac Donald y Nelson Eddy.

VEASE MAS GACETILLAS EN LA PAGINA OCHO

M.E.C.D. 2016

Haga su repertorio musical
RCA Victrola

Haga su repertorio musical y oígalo cuando Vd. lo desee con sorprendente fidelidad en esta RCA VICTROLA modelo 11QU cuyo mueble de estilo moderno encierra un chasis de 4 bandas y 11 tubos RCA VICTOR. Cerebro Mágico - Ojo Mágico - Nuevo Cambio Automático para Discos - Motor de Arranque Automático - Brazo Acústico y Expulsor selectivo de discos.

HUMARA Y LASTRA, S. en C. MURALLA 405 407 M-1640 M-9095
CIA. CUBANA DE FONÓGRAFOS O'REILLY 52-5 TELEFONO M-1208
UNIVERSAL MUSIC CO. SAN RAFAEL 104 TELEFONO M-2952
LA CASA DE LA MÚSICA BELASCOAIN 262 TELEFONO U-5458
CASA BARRIE O'REILLY 455 M-8598

Todos los Domingos a las 2 P. M. Programa "LLAVE MÁGICA" Retrasmitido por las Estaciones CMQ y COCQ-CMBZ y COBZ

CRONICA HABANERA

ANTE EL ARA

JULIA TAMARGO. — El domingo al dar las doce se llevó a cabo en la Iglesia de San Juan de Letrán la boda de la bella y encantadora señorita Julia Tamargo y Martínez con el joven y talentoso letrado doctor Francisco Basterrechea y Díaz.

Ceremonia plena de lucimiento y brillantez que congregó en el aristocrático templo del Vedado una nutrida representación de la sociedad habanera.

Muy linda Julia, de dulce belleza. Cuanto a su elegido, amigo de nuestro mayor afecto, se destaca entre la legión de nuestros abogados jóvenes por su inteligencia, por sus grandes méritos profesionales.

El adorno general de la Iglesia, que fué celebradísimo, estuvo a cargo de los artistas de la «Casa Trías», esos notables maestros del arte floral cuyos éxitos se suceden por día.

Un triunfo más para la «Casa Trías» del que muy bien pueden y deben vanagloriarse.

El altar mayor parecía un manto de pétalos.

Se multiplicaban en búcaros y jardineras gran cantidad de dalias y gladiolos de inmaculada blancura, que resaltaba notablemente ante el precioso verde de las palmas arecas colocadas al fondo.

La senda estaba trazada por la valiosa alfombra verde de Trías, enmarcada por preciosos canteros en los que parecían brotar por obra de la naturaleza, las más lindas y blancas flores de la estación.

Estos canteros abrían a la entrada formando anchos semicírculos, donde estaban rematados por preciosos macizos de dalias.

La señorita Tamargo hizo una novia adorable.

Su traje—una maravilla de corte y de confección — correspondía al modelo «Serenade» de Patou, interpretado en crepé antílope marfil.

Sujetando el velo que caía en grandes ondas sobre la hermosa cola, veíase una linda coiffure de plata y diamantes de última novedad.

El ramo fué creado especialmente para ella por los artistas de la «Casa Trías» que volvieron a lucirse.

De forma original y nueva, era todo de jazmines de Persia, tan bellos y tan decorativos.

Oficio en la ceremonia el Rvdo. Padre Bonifacio Alonso S. J. profesor que fué del novio en el Colegio de Belén.

Y actuaron de padrinos, la señora Julia Martínez Vda. de Tamargo, amantísima madre de la novia, y el respetable caballero Pedro Basterrechea y Goicoechea, padre del novio.

Seguidamente se dijo la misa de velaciones, durante la cual los contrayentes se velaron con una mantilla de encaje legítimo, reliquia de la familia del novio.

Como testigos por ella firmaron los doctores José María Estraviz, Angel V. Suárez Simón y Pedro Basterrechea Díaz y los señores Florentino Suárez González, Marcelino González García y José Díaz Payró.

Y por el novio, los doctores Augusto Díaz Brito y Nicolás Sierra y los señores Lucas Erro Olazábal, Vicente Díaz, Alberto Sala, y José Calixto Suárez, este último gerente del National City Bank.

Terminada la ceremonia religiosa se efectuó la civil ante el conocido notario doctor Claudio Remírez Antiré.

Firmaron por Julita, el doctor José Vicente Pérez García y los señores Florentino Suárez García y José Blanco Martínez y por el novio, el señor José Muñiz Campa y los doctores Lucas Erro Betancourt y Armando Rodríguez Piloto.

La concurrencia, numerosa y distinguida, llena una relación brillantísima que pasamos a reseñar.

En primer término la abuelita del novio, la respetable señora Laura Brito Vda. de Díaz con sus hijas Consuelo Díaz Brito viuda de Fernández de Díaz Brito.

Dos damas jóvenes y bellas: Dulce María Basterrechea de Suárez Simón y Leopoldina Díaz de Basterrechea, hermanas del novio.

Seguimos la relación con la familia de la novia, las señoras Josefa García de Suárez, Nela Suárez de González, Estela Suárez de Alonso y Julia Ajuria de Blanco.

La Marquesa de Villalta.

La Vizcondesa de Salcedo Bermejillo.

Rita Lasa Vda. de León, Margarita Hernández de Fonts, María Franca de Rodríguez, Lily del Portillo de Hurtado de Mendoza, Cora C. Vda. de Villa Urrutia, María Dolores Cubas de Prats, Angelita Campa de Rivón.

Leopoldina Alvarez de Díaz, tan gentil y elegante.

Rosa Alvarez de Sierra, Evangelina Alemán de Martínez, Josefa Mariño de Gounar, Rosa de la Torre de Pellá, Rosa González Vda. de Bardales, Marcela González de Ruiz, Clara Hernández de Díaz Pairo, Celia Veulens de Alvarez, Mercedes Hernández de Daniel Margot García de Suárez Simón, Isabel de Vega Vda. de Aenlle, Josefina de Vega Vda. de Posada.

Sara B. de Díaz.

Maruja Báscuas de Gasch.

Regla Sueiras de Recio, Georgina Sueiras de Estraviz, Amatia Mon de Juliachs, Paquita Herrera de Larín, Josefa Jones de Larín, Alejandrina Larín de Bustillo, Josefa Aldecoa viuda de Gutiérrez, Josefa López Blanco de Abadín, Florinda Jardines de Viamontes.

Blanquita Urbach de Simpson.

Alejandrina González de Autrán Mercedes Michelena de Poblet, Alicia Santa María de Caramés, Julita Robiou de Navarrete, Stenie de Castro de Juliachs, Nena Menéndez de Suárez, Teresa Lamaniego de García, Clotilde Díaz de Fernández, Maruja Bouza de Fernández, señoras de Lamaniego, de Alonso, de Zamorano y de Portugal.

Berta Hoyos de Erro Betancourt.

Sarita Castro de Sánchez.

Matilde Verdeja de Alexander, Rosilda Verdeja, de Guerra, Conchita Fernández Caveda de López, Bebé G. Regalado de del Real, Carmelina del Junco de Bulle, Betty Paz de Posada, Chacha Ortiz de Prats.

Lourdes Hurtado de Mendoza de Heros.

Angélica Feriández Barroso Vda. de Sánchez, Silvia Suárez de Zamorano, María Suárez de Alvarez Alea, Chicha Partagás de Huerta, Juana Suárez Vda. de Navarro, señora de Serrapiñana, señora de Villar.

Gloria León de Alegría.

Hortensia García de López, Amalia Verdeja de Lizama, Margarita Villa Urrutia de Fernández Ruenes, Leonor Fuertes de Muñiz, Elena Res de Suárez Simón.

Señoritas:

Las hermanas de la novia, las bellísimas señoritas Marina y Violeta Tamargo.

Las hermanas del novio, Violeta y Mirta Basterrechea, tan encantadoras.

María Luisa León, Lelia Maruri, Graziella Ruiz Herrera, Elena Tabío, Julia Rodríguez Tomeu, Graziella y Mercedes Suárez, Finita González de la Buelga, Elvira González Areces, Noemí Booth.

Ada y Graziella de Blanck.

Yolanda Simpson, Carmita Díaz, Paca Medio, Teté Reguerra, María Menéndez, Amada Alvarez, Silvia Muñoz, Julia Díaz, Margot Cuencas, Olga Toñarely, María Isabel Pino, Cuca y Alicia Vilela, Lucía Villa.

Rosario de Blanck.

Olga Alvarez, lindísima.

Beatriz Aguiar, Rosita de Zendegui, Julia y Laura García Lazo, Delia Margarita Surez, Pilar Rodríguez Franca, Ñoña Suárez, Josefina y Cheché Hernández Daniel, Celia Lezama, Quitiquita Sánchez, Lilian Acosta, Belica Fernández Villasuso, Polly Franco, y la encantadora Marietta Aenlle.

Gilda Sierra.

Josefina Fonts.

Maricusa Medio, Carmen y Clotilde Bernárdez, María Antonia Autrán, Olga Pujadas, Emilia Martínez, Marta Michelena, Mercy Poblet, Sara Suárez Yolanda Simpson, Marta, Rosalía y Tina Pellá, Eloísa Paz Alpízar.

Julia Rodríguez Tomeu.

Chuchú Pérez Areces, Cusa Rodríguez, Florencia Sierra, Carina de Posada, Marta y Olga Beltrán, Emelina Medina, Queta Rodríguez, Mercedes Arisqueta, Rosita Bardales, Hilda Juliachs, Josefina Díaz Pairo Silvia Justiz.

Josefina Hurtado de Mendoza.

Ada del Pozo, Mimí Suárez Rivas, Hilda Bernacé, Florindita y Leonor Viamontes, Laura y Eloísa Gutiérrez, Raquel Richardson, Nenita Forrest, Carmelina Lluriá, Concha Caramés, Gloria Cuéllar, María Antonia Planas.

Gloria, Berta y Georgina La Villa.

Josefina Pérez Cabral, Gloria Acosta, María Antonia Planas, Marta Ruiz, Laura de Solo, Elodia Navarro, Ginie Serrapiñana y María y Carmina Lamaniego.

Y las lindas primitas Teté Alvarez Maruri y Nenita Cortada.

EN LA LEGACION DEL PERU.— Como habíamos anunciado, anoche estuvo de fiesta la Legación del Perú.

Se celebró allí una comida en honor del doctor Antonio Beruff Mendieta, Alcalde de la Habana y de su gentil e interesante esposa Gloria Guerra, ofrecida por el Excmo., señor Juan de Osma, Ministro del Perú en Cuba.

Alrededor de una bien servida mesa tomaron asiento además estos invitados.

El Ministro de Cuba en el Japón, doctor Gustavo E. Mustelier y señora Carla Maas.

El Ministro de Venezuela, Excmo., señor Alberto Smith y señora Lola Casas.

El Ministro del Brasil, Excmo., señor Silvio Rangel de Castro y señora Louise Botiaux.

El Ministro de Italia, Excmo., señor Giovanni Persico.

La señorita Patricia Mencía, tan encantadora.

Y el doctor Luis Moas, Agregado al Protocolo.

(Continúa en la página OCHO)

JACKETS Y Sweaters

Nuestro surtido de jackets y sweaters comprende una variedad indefinible de estilos y calidades.

Presentamos modelos exclusivos.

El gusto personal de usted y sus conveniencias económicas tienen en nuestras colecciones de jackets y sweaters un campo de selección amplísimo, desde $1.75.

Conozca los Almacenes "ULTRA" sus artículos y sus precios.

1.-Jacket de lana combinado a dos tonos: beige y carmelita **4.50**

2.-Jacket de corduroy con zipper o botones. A listas y cuadros de varios estilos. **5.00**

3.-Jacket de franela a cuadros escoceses, en diversas combinaciones. **2.75**

4.-Sweater de lana con cuello ruso, en colores enteros blanco, azul y carmelita. **4.50**

Servimos pedidos al interior. Agregue 30 cents. para flete.

ALMACENES Ultra
Reina, frente a Galiano
Sucursal: "La Casa Pinón", Monte y Revillagigedo

INCLAN

Sintonice la C-M-B-Q, Ideas Pazos y Almacenes ULTRA, en 1320 kilociclos

PARA SU SALUD

Duerma bien entre Sábanas limpias confeccionadas con el inmejorable y popular warandol

"AZUCENA"

PARA SU PROTECCION

El genuino está estampado en la orilla, en cada yarda.

"AZUCENA". Marca Registrada. Solicítelo por su nombre.

WARANDOL -AZUCENA- Blanco y de Color

EN CARACAS SE RINDIO HOMENAJE A CUBA Y AL GRAL. ANTONIO MACEO

El Ministro de Cuba en Venezuela, general Enrique Loynaz del Castillo, ha informado a la Dirección de Relaciones Culturales de la Secretaría de Estado, que el 28 de octubre próximo pasado—Día del Libertador Bolívar—se efectuó en la Sociedad Bolivariana de Caracas un solemne homenaje a Cuba y al general Antonio Maceo con motivo de la entrega a la República de Cuba representada por su Ministro en Venezuela—del cinturón con escudo de oro que Francisco Vicente Aguilera regaló al general Antonio Maceo, quien, en momento emocionante de gratitud por patriótico servicio, lo regaló, a su vez, al general venezolano—natural de Puerto Rico—Lorenzo Mercado. Cumpliendo la voluntad de éste, sus herederos lo han obsequiado a Cuba, por conducto del Presidente de Venezuela y de la Sociedad Bolivariana, que preside el coronel Carlos Sánchez, la que se hizo cargo de todos los gastos del homenaje.

El doctor Juan Carlos Alzáibar, iniciador del homenaje y su organizador, redactó un folleto sobre el mismo. El Ministro de la Guerra envió la banda «Bolívar», que tocó los himnos de Cuba y Venezuela y piezas selectos. Una numerosa y selecta concurrencia estuvo presente en dicho acto, que fué presidido por la señorita Adriana Mercado, hija del General; el doctor Alzáibar, el Ministro de Cuba, el coronel Carlos Sánchez y otros directivos de la Sociedad Bolivariana. El coronel Carlos Sánchez y el Ministro Loynaz del Castillo pronunciaron discursos alusivos al citado homenaje, el cual duró más de dos horas y terminó con un desfile ante la reliquia. La prensa de Caracas ha publicado extensas reseñas del mencionado acto.

MUJERES VIGOROSAS

No se sienta cansada y débil. Esos dolores de cintura, vahídos, cansancio, ojeras, mal humor, cutis pardo, son causados por eliminación defectuosa de los venenosos ácidos que afectan todo el organismo. Multitud de mujeres en todas partes acuden a la ANTICALCULINA EBREY cuando se encuentran enfermas y de ese modo obtienen alivio a sus sufrimintos en corto tiempo. Los méritos de ANTICALCULINA EBREY consisten principalmente en que se trata de un extracto de plantas medicinales que quita la irritación y malestar a las primeras tomas. Pero tenga cuidado que le den la legítima ANTICALCULINA EBREY, cuando sus riñones, hígado y vejiga necesitan cuidado.

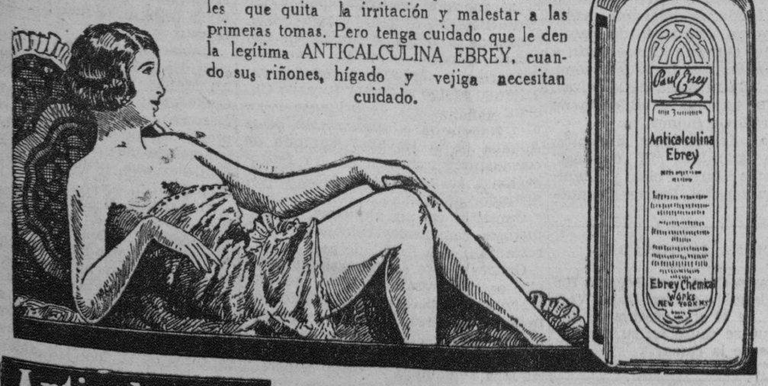

Anticalculina EBREY

EL GRAN REMEDIO PARA EL HIGADO, RIÑONES Y VEJIGA

Tentadoras ofertas de nuestra Venta Aniversario de Liquidación

PRECIOS EXCEPCIONALES constituyen nuestro reconocimiento a los clientes que nos favorecen.

JUEGOS DE COPAS cristal St. Louis, 30 piezas por $9.50

CASA VERSALLES
NEPTUNO 164 ENTRE INDUSTRIA Y CONSULADO
(Frente al teatro «Encanto»)

DR. FIDEL NUÑEZ CARRION
Ex-asistente del Profesor A. B. Marfán, durante 4 años en Paris.
Exclusivamente enfermedades de niños menores de dos años.
Consultas de 9 a 11 a. m.
Calle I No. 201, entre Línea y 11, Vedado. Turnos: $10.00

JACKETS
VITI
PARA CABALLEROS

SUSCRIBASE Y ANUNCIESE EN EL «DIARIO DE LA MARINA»

COMIENCE EL DIA BIEN

Libre de ira, mal humor, pesimismo.

Para asegurar una mañana alegre, decida la noche anterior limpiar bien el sistema de los venenos acumulados por el estreñimiento.

Hay varios medios de hacerlo. Uno de los más recomendables es el inventado por el Dr. Benjamín Brandreth, famoso médico inglés, y seguido por millones de personas en más de 70 países del mundo. El método del Dr. Brandreth consiste en restablecer fácil e inofensivamente las funciones normales de la Naturaleza.

Para ello, el famoso médico inglés concibió una fórmula, compuesta de seis valiosos ingredientes vegetales, combinados en unas píldoras de acción suave, eficaz e inofensiva. Las Píldoras de Brandreth no irritan, y como que obran solamente sobre el intestino grueso, pueden tomarse diariamente sin temor de afectar la digestión, de que envicien ni de que haya que aumentar constantemente la dosis.

Muchas personas las llaman "las Píldoras del bienestar" porque al eliminar los desperdicios fermentados de la digestión, aclaran el cutis, les dan una renovada brillantez a los ojos y producen esa sensación de bienestar que es la base de la verdadera alegría de la vida.

Compre una caja, observe su maravillosa acción una semana siquiera, y no volverá a tomar más nunca ningún otro laxante. Las venden todas las buenas boticas.

G A C E T I L L A S

PAYRET: «MADRESELVA»

Segunda semana, éxito grandioso. Libertad Lamarque con Hugo del Carrill en la maravillosa película «Madreselva». Canciones, tangos, ópera. Libertal Lamarque como actriz y cantante insuperable en «Madreselva».

Hoy se exhibe a las 2:30, 4:50, 6:50 y 9:30. Además la revista de asuntos mundiales. Una variedad Warner.

Los precios son veinte centavos hasta las 6:30 y treinta después. Niños quince; tertulia diez.

El lunes: Dos estrenos, «Un Tipo de Suerte», por Mapy Cortes y «La Vuelta al Nido», de José Gola. Un formidable programa que será otra gran semana, ya que van juntas dos encantadoras películas.

NEPTUNO: «EL TIGRE BLANCO» Y «CADENAS DEL MAL»

Hoy repite la empresa de este favorito teatro, el extraordinario programa de la Paramount, con «Booloo» o «El Tigre Blanco», estupenda película filmada en las tenebrosas selvas de Malay, y «Las Cadenas del Mal», con Shirley Ross, Lloyd Nolan y John Howard. Además el Noticiario. Los precios: quince centavos de 2:30 a 6:30 y veinte después. Niños a todas horas diez centavos.

Mañana, una film sensacional: «El Santo en New York», con Louis Hayward y «Rapto al Amanecer», con Joan Fontaine y Allan Lane.

El sábado y domingo: Tito Guizar en «Mis dos Amores».

OLIMPIC: SHIRLEY TEMPLE EN «MISS BROADWAY»

Hoy presenta la empresa de este preferido teatro a la maravillosa Shirley Temple en su más gloriosa creación, «Miss Broadway». Completa el programa la gran producción «Cena en el Ritz» con Annabella. Los precios: veinte centavos por la tarde y treinta por la noche. Niños tarde y noche quince centavos y tertulia familiar diez centavos.

Además el Noticiario.

Mañana: Edward G. Robinson en «El Genio del Crimen» y Warren Morris en «Adversarios Inseparables».

El jueves: Pepe Arias en «Kilómetro 111» y J. Martínez Casado en «El Bastardo».

El viernes: «Tempestad sobre el Asia» y «Fuego».

El sábado: «Por la Justicia y la Razón», con Joan Bennet y Randolph Scott, y «La Calle del Escándalo», con Lew Ayres y Louise Campbell.

FLORENCIA: «LADRON DE MUJERES»

Pierre Frondaie el famoso autor que nos diera la grandiosa film «Puerto Arthur», es el autor de la novela «Ladrón de Mujeres», en que está basada la producción que hoy brinda esta empresa. Dirigida por el genial director Abel Gance. «Ladrón de Mujeres es un libro abierto que servirá de mucho bien a la humanidad porque muestra los instintos de esos seres que viven de la maldad y del vicio. Completa el programa la divertida film «Hay que Comer», con Jack Haley, Rochele Hudson, Arthur Treacher y Eugene Pallette. Además el Noticiario. Los precios: quince centavos de 2:30 a 6:30 y veinte después. Niños a todas horas diez centavos y tertulia familiar diez.

Mañana: «El Santo en New York», con Louise Hayward, y Allan Lane y Joan Fontaine en «Rapto al Amanecer».

El jueves: Robert Montgomery, Virginia Bruce y Lewis Stone en «Héroes del Trópico» o «La Vida del doctor Finlay».

INFANTA: «LA TRAVIEHA GITANILLA»

Un magnífico pragrama nos ofrece para hoy Neptuno, teléfono U-3700 con dos soberbias cintas, siendo la principal: «La Traviesa Gitanilla», con Jane Withers, Rochelle Hudson; una película llena de ambiente gitano, una graciosa comedia con muy buena música ejecutada por Borah Minevithch y su banda de armónicas, en la que vemos una serie de travesuras de la pequeña Jane y con escenas románticas por la pareja formada por Rochelle y Robert Wilcox.

Le sigue en turno la cinta «Mr. Moto se Arriesga», con Peter Lorre, Rochelle Hudson; un melodrama cinematográfico lleno de misterio y escenas sorprendentes, de carácter exótico cuyo argumento se desarrolla en la Indochina desconocida... Completa el programa una revista y la comedia «Un viaje de primera».

Mañana: «Víctimas del Terror».

MANZANARES: «LA RUBIA DEL CAMINO»

De maravilloso puede catalogarse el programa en español que hoy brinda el popular y elegante cine de las familias: Manzanares, sito en Carlos III y Avenida Menocal, con el teléfono U-3354, la mejor proyección y el mejor sonido.

Hoy en tanda a las cinco y nocturna a las 8:30 se pasa por la pantalla gigante revista, comedia, estreno de la preciosa joya musical «Puerto Nuevo», creación del popular cantor argentino Charlo y estreno de la bellísima, regia, extraordinaria super joya argentina «La Rubia del Camino», creación de la bella actriz Paulina Singerman y otras estrellas argentinas.

Mañana: Monumental programa, siempre con los mejores estrenos.

ROXY: GRAN FUNCION DE VARIEDADES

Una gran función extraordinaria a las 8:30 con presentación del conjunto artístico Dalon, bajo la supervisión técnica de Guillermo de Mancha, anuncia para hoy el cine Roxy, de 14 y Primera, en el Reparto Almendares. En la primera parte del programa se presentará la preciosa comedia original de Gustavo Sánchez Galarraga, «La Verdad de la Vida», interpretada por un escogido grupo de artistas, y a continuación se ofrecerán magníficos números de variedades por conocidos artistas, tales como Margot Alvariño, José A. Escandón, el Trio Hermanos Arranz, la renombrada pareja de bailes del teatro Martí, Dinorah y Gitanillo, y la famosa bailarina española Isabelita España. Por último, cerrando brillantemente este magnífico programa, se presentará el chistoso juguete cómico en un acto, «La Cuerda Floja». Los precios son popularísimos: veinte centavos entrada general.

Mañana nuevamente la grandiosa producción «Motín en las Montañas» y el jueves pre-estreno de la dislocante película de Joe E. Brown, «El Super Hombre».

RIVOLI: «EL TRIBUNAL DEL HAMPA»

Para hoy anuncia el cine Rivoli, del Reparto La Sierra, el estreno del dinámico drama del bajo mundo, «El Tribunal del Hampa», una película que por sus truculencias y su movida trama capta de lleno el gusto del público. Su argumento gira alrededor de las aventuras de los amantes que en vísperas de casarse cayeron en manos de los pistoleros, y entre ellos vivieron los días más azarosos y terribles de su vida, hasta verse implicados en sus crímenes y acusados por la ley... Sus intérpretes, el conocido actor Chester Morris y Anne Shirley. Conjuntamente se exhibirá la deliciosa producción de Fred Astaire, «Una Doncella en Peligro», y el último Noticiario Paramount. Los precios serán: quince centavos luneta por la tarde y veinte por la noche. Niños diez.

Mañana: Estreno de la gran película de T. Guizar, «El Embrujo del Trópico» y «La Venganza de Bulldog Drummond».

REINA: «KILOMETRO 111» Y «PRUEBA DE CARIÑO»

A los precios de 15 centavos la luneta hasta las 6 y 30 y 20 centavos después la ventilada tertulia familiar con sus inigualables lunetas 10 centavos y niños 10 centavos, anuncian las carteleras del super-cine «Reina» dos inmejorables producciones argentinas: «Kilómetro 111» y «Una prueba de cariño».

Las ocurrencias de Pepe Arias, en «Kilómetro 111», mantienen la hilaridad constantemente en el público que volverá a admirarlo como actor sin igual, el cómico que nos llega a lo más profundo de los sentimientos el actor que siempre nos emociona, un pobre hombre que se revela contra una poderosa compañía Ferrocarrilera. «Kilómetro 111» es una gran obra de fondo social. «Una prueba de cariño»: Don Ernesto Vilches el más grande de los directores de escena español ha creado con este título una graciosísima comedia en la que intervienen destacados elementos artísticos plena de gracia fina y originalidad musical, una película que hace reir a carcajadas. Sus intérpretes son Mario Pugliese, Roberto Paez y la Orquesta «Los Bohemios».

Un cartón y el estreno de la revista Fox Movietone con los últimos acontecimientos completan el programa.

Mañana: «Yo acuso» y «Ladrón de mujeres».

RIALTO: «CARMEN»

Hoy por última vez se exhibe en el simpático teatro «Rialto» la super-extraordinaria producción española «Carmen» que está interpretada magistralmente por la máxima actriz hispana Imperio Argentina, y los renombrados actores Rafael Rivelles, Manuel Luna y Pedro Barreto.

Vea a Imperio Argentina bailar maravillosamente, con todo el ritmo, embrujo, sal y pimienta de una auténtica gitana y óigala cantar, como solamente ella sabe y puede hacerlo, «El Piconero», «El Rezo», «Puerto de Santa María», «Triana», «Mi Reja» y «Antonio Vargas Heredia».

Se completa el programa de hoy con la exhibición de la maravillosa opereta española «La Verbena de la Paloma», interpretada por Roberto Rey y Miguel Ligero.

La función de hoy comienza desde las 2 y 30 de la tarde con los precios de 20 centavos mayores hasta las 6 y 30, después 30 centavos, niños 15 centavos.

Mañana, estreno de la magna producción española «El Barbero de Sevilla» interpretada por Estrellita Castro y Miguel Ligero Y «Morena Clara» por Imperio Argentina y Miguel Ligero.

LARA: «EL CABARET DE LAS ESTRELLAS». 10 CTS.

Muy precioso programa ha combinado para hoy la Empresa del elegante cine de las familias «Lara», de Prado y Virtudes, con el teléfono M-2421, programa en el que figuran dos grandes joyas.

En función continua, de 2 de la tarde a 11 y 30 de la noche se exhibirá revista, comedia, estreno de la preciosa, regia, soberbia producción musical «El cabaret de las estrellas» con Fred Mac Murray y estreno de la preciosa, soberbia joya musical «Sorpresas de 1938» con Tito Guizar y otras estrellas.

Precio: luneta 10 centavos a todas horas. Entre y salga cuando quiera. La función es continua.

Mañana: «El único camino» con Edward G. Robinson y «Vivo para amar».

El jueves: «Maniquí» y «La mujer del futuro».

CERVANTES: «PIES DE SEDA»

Regio programa a precios populares se pasa hoy en este modernísimo cine de Lamparilla y Compostela en todos sus turnos «Los Tres Mosqueteros» por Paul Lukas y «Pies de seda» por la incomparable pareja Fred Astaire y Ginger Rogers, comedias y cartones para completar este gran programa familiar. Mañana «Así es mi tango» en español con el tango «Nostalgia» y la curiosa y original producción «Gulliver en el país de los enanos», damas 5 centavos. El sábado y el domingo «Temterminaba con la reserva de S. D.

PRADO: «ESCANDALO MATRIMONIAL»

Para hoy anuncian las carteleras del elegante teatro «Prado», como todos los días matinée a las 2, y tandas a las 5 y 8 y 15, con lo mejor en películas por el más bajo precio de 10 centavos luneta o preferencia. Exhibiendo primeramente la gloriosa foto opereta de la genial actriz Irene Dunn «Magnolia» y el estreno de la más fina y emotiva creación de la adorable francesita Danielle Darrieux «Escándalo matrimonial» con el gran actor Douglas Fairbank Jr. Completando el programa una comedia y un gracioso cartón. Mañana, «La Vida de Emilio Zola» por Paul Muni y «Cenizas del ayer» por Bette Davis. El jueves, «Sublime obsesión» por Irene Dunn y «La esquina del pecado» por Irene Dunn.

VERDUN: MARTES POPULAR

Hoy como todos los martes ofrece el elegante teatro «Verdún» de Consulado 214, teléfono A-9206, a precios populares un gran programa exhibiéndose dos producciones que el público ha seleccionado para este día: «Una noche de amor», con Grace Moore y «Estrictamente confidencial, con Myrna Loy y Warner Baxter. Además el Noticiario Paramount y una graciosa comedia.

La función que es continua dará comienzo a las 2 de la tarde regiendo los siguientes precios: 10 centavos luneta y cinco centavos tertulia a todas horas.

Mañana. «¿Quién mató primero?» con los detalles más interesantes de la tragedia de Santiago de Cuba de la que fué protagonista Margot G. Maldonado y dos magníficos estrenos: «La senda heroica» y «Prisioneros del Artico».

MAJESTIC: «ALARMA» Y «POR MIS PISTOLAS»

El programa más grande del año, con 4 películas de estreno, y todo a precios populares, es lo ofrecido para hoy, a los numerosos concurrentes del elegante teatro «Majestic» situado en Consulado 210 con el teléfono M-4477. Comenzando la función corrida a las 2 en punto de la tarde, y además de un noticiario, un cartón en colores y una comedia, se exhibirá el drama policíaco con William Henry y Bruce Cabot, «La Pista Falsa». A continuación, Jorge Vélez, Yolanda Prida y Alfredo del Diestro en la producción de estreno «Alarma ...». Acción, emoción, romance, en un drama que describe los sacrificios y heroísmos del Cuerpo de Bomberos de México. El tercer estreno es «La Llama del Terror» capítulo tercero de «Los Conquistadores de la Pradera» de Frankie Darro y Gordon Elliot. Y como fin de fiesta, el estreno de la producción en español, «Por Mis Pistolas» dirigida por José Bohr, e interpretada por Fernando, Julián y Domingo Soler. Los precios de hoy son populares: Luneta 5 centavos todos. Después, damas y niños 5 centavos, caballeros 10 centavos.

Mañana: soberbio programa: Clark Gable, Mirna Loy y Spencer Tracy en «Piloto de pruebas». Conjuntamente, «La Serenata de la Muerte» de Chester Morris y Madge Evans.

BELASCOAIN: «TRES MUJERES»

Dos interesantes producciones ofrecen para hoy las carteleras del moderno y ventilado teatro «Belascoaín», del circuito Edelberto de Carrerá situado en Belascoaín 853 esquina a Peñalver con el teléfono U-5200, siendo la principal la titulada «Tres mujeres» interpretada por Boris Babochkin, Boris Chircov y Zita Fedorova, un drama profundamente humano. cuya trama se desarrolla en la Rusia de los Zares. Es la otra «La falsa deidad del oro», cuyo argumento interesantísimo y profundamente humano nos describe una página realista de la vida actual.

Los precios para la tanda que dará comienzo a las 5.00 serán luneta 10 centavos, niños 5 y la tertulia 5.

A las 8 de la noche beneficio de la Cooperativa Industrial Tabacalera, exhibiéndose las mismas películas y variedades.

Mañana, «Los Cadetes de la Armada» y «Rey sin corona». Por la noche función extraordinaria de la Escuela Profesional de Comercio.

4 CAMINOS: HOY: PAULINA SINGERMAN

En el super-coliseum de Belascoaín 637, teléfono M-3676, el preferido de todas las familias, de nuevo hoy, conquistará Paulina Singerman en «La Rubia del Camino», el espectador de cine en la misma forma que supo conquistar al de teatro que concurrió a su temporada realizada en el «Teatro de la Comedia». Paulina Singerman, se impuso en su primer trabajo cinematográfico como se impuso en el teatro.

«La Ruiba del Camino», narra el amansamiento, mediante los milagrosos bálsamos del amor, de una joven millonaria, caprichosa, mimada, malcriada, y en el fondo atractiva por entera sinceridad de su temperamento. Es la primera comedia fina del cine Argentino. También se exhibe «Mártir de su destino», un cartón y una revista. La función es continua desde las 2 de la tarde hasta las once y media al precio de 15 centavos antes de las seis y media y 20 centavos después. Niños y la regia tertulia familiar 10 centavos a todas horas.

Mañana: «Héroes del Trópico» la película dedicada al inmortal Finlay.

VIVES: «LA SOMBRA DEL ESCORPION» (SERIE)

Vives, el elegante y confortable cine de la calle B, entre 27 y 29, en el Vedado, con el teléfono F-3128, de la empresa Valmaña, anuncia hoy un programa estupendo, formidable.

En tanda a las 4:30 y función nocturna a las 8:30 se pasa por la pantalla revista y se exhibirá la sensacional, emocionante super serie completa en 15 episodios (30 rollos) «La sombra del escorpión», con Ralph Byrd.

Precios: mayores 10 centavos y niños y tertulia 5 centavos en la tanda y mayores 15 centavos y niños y tertulia 10 por la noche.

Mañana: «Paraíso para dos», con Warren Hull; y «Nace una estrella».

GRIS: «LA VENGANZA DE LA MUÑECA»

Muy colosal resulta el programa que la empresa Heydrich Fernández Ledón, del favorito y elegante cine Gris, de Baños y 17, en el Vedado, con el teléfono F-4292 ,ha combinado para hoy.

En turnos de 4 y 8:15 se pasa por la pantalla gigante el formidable drama «La pasión de Vergie Winters», con Ann Harding y John Boles.

En tandas elegantes, a las 5:30 y 9:45 se exhibirá revista, estreno de la soberbia comedia romántica llena de acción y graciosas escenas «La venganza de la muñeca», con Ann Sothern y Gene Raymond.

Precios: luneta 15 centavos en la tanda y 20 centavos por la noche. Los niños y la tertulia 10 centavos a todas horas.

Mañana: «Cuatro hombres y una plegaria», con Loretta Young y George Sanders y «Chan en Montecarlo», con el malogrado Warner Orland.

RADIO-EMISORAS COMERCIALES

CMCF — 810 Kc. 5000 Watts

COCH — 9437 Kc. 5000 Watts

Estudios provisionales: Paseo de Martí 63 (altos) Apartado 41 Habana, Cuba.

PROGRAMA DIARIO

AM
8:00 «DIARIO INFORMATIVO»
9:00 Programa Variado.
10:30 «TRIO ALMASAN». Cancioneros Internacionales.
M
12:00 «HORA DEL BUEN HUMOR» «NEWS STAR» Cancioneros Mexicanos.
PM
1:00 «EL REPORTER ESSO» En cadena con CMHJ, en Cienfuegos; CMJW, en Camagüey y CMKR, en Santiago de Cuba.
1:15 Música Cubana.
2:00 «HORA PRESAGIOS» por Madame D-AVIGNON.
3:00 «PROGRAMA GENERAL ELECTRIC» Música Española.
4:00 «CONJUNTO DEL RITMO» de ARMANDO VALDESPI.
5:00 AVANCES DE «AVANCE».
5:30 RADIO THEATRICAL TEN-CENTS. Trasmisión por control remoto desde el Teatro «MARTI».
7:00 Música Típica Cubana. ORQUESTA PAULIN.
8:00 NADIO, NAFIA, ESPINOSA y su CONJUNTO TIPICO ARGENTINO, dirigido por el MAESTRO PEGO.
9:00 RADIO THEATRICAL TEN-CENTS. Trasmisión por control remoto desde el Teatro «MARTI». LA ESCALA DE LA FAMA.
12:00 TEMA.

Estos programas son provisionales. Dentro de breves días se comenzará a radiar los más sensacionales programas. Oportunamente daremos los detalles de los mismos.

¿Qué edad tiene Vd?
¿Qué género de vida hace Vd.?
¿Desarrolla sus actividades en forma sedentaria?

Si su poder mental, físico y **sexual** están decayendo visiblemente; si por edad, excesos o prematuro desgaste orgánico tiene necesidad de atender a la reconstitución de su capacidad mental, al fortalecimiento de la energía nerviosa y a la **recuperación del vigor sexual**; si como es correcto y humano desea retardar la vejez y **prolongar el período activo de la Vida**, debe en tal caso recurrir al incomparable preparado glandular irradiado **«VIRILVITAM»**, que por indicación de eminentes médicos emplean millones de hombres en el mundo entero, con resultados prodigiosos.

¿VIGOR MENTAL, FISICO Y SEXUAL?

¡Las simplezas no valen! Y los excitantes, los recursos violentos son dañinos. Sólo existe un remedio verdadero, **inofensivo**, con fuerza y **eficacia** bastantes para restaurar de manera saludable las potencialidades varoniles; el idóneo **«VIRILVITAM»** preparado con **hormonas intensificadas**, en los Laboratorios Dr. Richard Weiss, de Berlín, **Alemania.**

«VIRILVITAM» se encuentra en todas las Farmacias del mundo.

GRATIS: Folleto muy instructivo, honesto y ameno está a disposición de quienes lo soliciten; remita Ud. su nombre y dirección y lo recibirá por correo, bajo sobre cerrado, sin anuncio ni membrete Diríjase a Agencia en Cuba del Dr. Weiss, **Apartado 117, Habana.**

INGLATERRA: «EL EMBRUJO DEL TROPICO»

El mejor programa, rigiendo precios populares es el que anuncia hoy el confortable cinema «Inglaterra», sito en San Rafael y Consulado, con el teléfono M-5527, el predilecto de las familias.

Hoy en función continua, comenzando a la 1 y 30 de la tarde se exhibirá revista, estreno de la grandiosa, regia, preciosa joya musical con música del gran compositor mexicano Agustín Lara «El embrujo del trópico» creación de Tito Guizar, Dorothy Lamour, Martha Raye y otros artistas y estreno de la soberbia, magnífica producción de bello argumento «Esclavos del honor» con Bárbara Stanwyck y Joel Mc Crea.

Precios: mayores 10 centavos hasta las 6 y 30 y 15 centavos después. Los niños siempre 10 centavos. Entre y salga cuando quiera.

Mañana: «Mundos individuales» y «Shanghai», ambas con Charles Boyer.

MODERNO: MAÑANA: «TRES CAMARADAS» (Pre-estreno)

Hoy en tarde y noche, grandiosa función patrocinada por la academia Pillman, llevando a la pantalla «Así es mi tierra», de Cantinflas, Medel, J. J. Martínez Casado; «Aventuras de Tom Sawyer», de Tom Kelly; y se presentará en persona la estrella cinegráfica Juan José Martínez Casado, y otras sorpresas más. Luneta 20 centavos.

Mañana: regio pre-estreno «Tres camaradas», de Robert Taylor, Franchot Tone, Robert Young, Margaret Sullivan, la acompaña en el programa la cinta, «Ama, vive y aprende», de Robert Young, Rosalind Russell.

El jueves precios populares, damas y niños 5 centavos en tertulia familiar en la tanda, con «Piloto de pruebas», de Clark Gable, Myrna Loy, Spencer Tracy; y «Rosalía», de Eleanor Powell, Nelson Eddy. Tanda, damas y niños 5 centavos.

SANTOS SUAREZ: «PADRE DE MAS DE CUATRO»

Dos regias películas, orgullo del cine mexicano, son las que forman el regio programa que para hoy ha combinado el simpático cine de las familias Santos Suárez.

Hoy en tanda a las 5 y nocturna a las 8:15 se pasa por la pantalla gigante del Santos Suárez revista, comedia, estreno de la grandiosa, soberbia joya musical «Noches de gloria», con la genial actriz Esperanza Iris y estreno de la divertida, original super comedia mexicana «Padre de más de cuatro», con el popular cómico el Chato Ortín, la bella cubanita Teté Casuso y otras estrellas.

Precios: luneta 10 centavos y tertulia familiar damas y niños 5 centavos y caballeros 10 a todas horas.

Mañana: «La pícara puritana» y «Vivir para gozar», una preciosa película.

WILSON: «PILOTO DE PRUEBAS»

Wilson, en Belascoaín y San Rafael, U-5863; 10 centavos de 1:30 a 6:30; y 15 centavos después, niños 10 centavos a todas horas.

La mejor proyección y el más perfecto sonido de la Habana. Ventilación especial, aire natural acondicionado.

Hoy, tarde y noche, la revista semanal, y el cartón en colores, «El boticario encantado»; y las super atracciones, «Su Majestad el amor», magnífica joya especial de la Metro, interpretada por Franchot Tone y Gladis George; y «Piloto de pruebas», sensacional y emocionante super producción de gran espectáculo, interpretada por Clark Gable, Myrna Loy, y Spencer Tracy.

A las 5 p. m. «Su majestad el amor», por Franchot Tone y Gladis George; y «Piloto de pruebas», por Clark Gable, Myrna Loy y Spencer Tracy».

Mañana: «Callejón sin salida», regia producción extraordinaria, interpretada por Sylvia Sidney, Joel Mac Crea y Humpherey Bogart; y «Motín en las montañas» o «La llamarada», super espectáculo extraordinario, todo en preciosos colores, interpretado por Sabú, Raymond Massey, Valerie Hobson, y Desmond Teste.

TOSCA: «TRES CAMARADAS» CON ROBERT TAYLOR

Tosca, en 10 de Octubre 1007, entre San Francisco y Concepción, en la Víbora, con el teléfono I-3099, ofrece hoy un extraordinario programa, en el que figura un gran pre-estreno.

En tanda a las 5 y nocturna a las 8:30 se pasa por la pantalla revista, comedia, estreno de la soberbia, estupenda film «Londres de noche», con George Murphy y R. Jonhson y gran pre-estreno de la extraordinaria, monumental super joya cinematográfica, basada en la popular novela de Eric María Remarque «Tres camaradas», creación del favorito actor Robert Taylor, Franchot Tone, Robert Young y Maureen O-Sullivan.

Precios: mayores 20 centavos y niños 15 y tertulia 10 por la tarde y mayores 30, niños 15 y tertulia 10 por la noche.

Mañana: «Héroes del trópico», por Virginia Bruce y Robert Montgomery.

CUBA Y SALON ROJO: DOS BUENOS PROGRAMAS

Un programa colosal es el que anuncia hoy el Cuba, el favorito cine sito en Suárez y Corrales. En tanda a las 5 y nocturna a las 8:15 se exhibirá revista, comedia, estreno de la preciosa cinta «Ama, vive y aprende», con Robert Montgomery y Rosalind Russell y estreno de la soberbia, estupenda super film «Los hombres no lloran», con Mickey Rooney. Precios: damas y niños 5 centavos y caballeros 10 en la tanda y mayores 10 y niños 5 por la noche.

Mañana: «El cobarde redimido», y «Sombras orientales».

El céntrico y popular cine del pueblo Salón Rojo, de Monte y Antón Recio, ofrece hoy un programa espléndido. En tanda a las 5 y nocturna a las 8:15 se exhibirá revista, comedia estreno de la sensacional, estupenda producción «Bajo dos banderas», con Ronald Colman y estreno de la preciosa, soberbia producción «Un viaje a París», con Shirley Deane. Precios: damas y niños 5 centavos y caballeros 10 en la tanda y mayores 10 y niños 5 por la noche.

Mañana: «Yo acuso», y «El sacrificio del doctor Hallett.

UNIVERSAL: «LA PATRULLA DEL RADIO» (SERIE)

Una serie completa y un estupendo drama del oeste forman el monumental programa que anuncia hoy el popular cine Universal, sito en Egido entre Muralla y Sol.

En función continua, de 1 de la tarde a 11 de la noche se exhibirá revista, la sensacional y muy emocionante super serie completa «La patrulla del radio», y estreno del estupendo, emocionante drama del oeste de mucha acción «Siguiendo la pista», con Tex Ritter.

Precios: damas, niños y tertulia 5 centavos y caballeros 10 hasta las 6:30 y mayores 10 y niños y tertulia 5 centavos después.

Mañana: «Yo acuso», la mejor producción de 1938 y «Desafío a la muerte».

BELGICA Y VIOLETA: REGIAS FILMS EN ESPAÑOL

Un regio programa el de hoy en Bélgica, un programa en español completamente, «Arlequines de seda y oro», película de toreros muy buena, «El Bastardo», por Juan J. Martínez Casado y María Luisa Zea y «Con las alas rotas», película dedicada a toda mujer los precios son de cinco centavos damas y niños en matinée y tanda.

Mañana: «La vuelta de Rocha», por Hugo del Carrill y «El canillita y la dama», por Luis Sandrini y Rosita Moreno. El sábado «La ley que olvidaron» y «Treinta segundos de amor», en español. El domingo 13 «Motín en las montañas», y «Sed de cariño», por la pequeña Bonita Graville y Dolores Costello.

Violeta

Un maravilloso programa para hoy a precios de cinco centavos todos en matinée y tanda, exhibiéndose cartones por Popeye, «Amapola del camino», por Tito Guizar y Chato Ortín y «Paraíso robado», por Gene Raymond.

Mañana: «La princesa de la selva», por Dorothy Lamour y «Silencio de mujer», por Silvia Sidney.

El sábado: «Los reyes del trapecio», y «Desfile triunfal». El domingo, «Aventuras de Marco Polo», y «Aguila o sol», en español. Damas 5 centavos.

DEJO COMO HERENCIA UN ESPAÑOL BOTELLAS VACIAS Y CARBON VEGETAL

El Juez de Primera Instancia de Isla de Pinos informó a Justicia que había dado cuenta al Cónsul General de la República Española, del fallecimiento de José Fernández, cuyas demás generales se ignoran de 48 años de edad natural de Asturias soltero y vecino que era de aquella localidad, quien dejó varios bienes, sin que se presentaran herederos a reclamarlos.

Dicha herencia ha sido declarada vacante y consiste en 11 sacos pequeños de carbón vegetal, cuatro sacos conteniendo cada uno cien botellas vacías y una silla de tijera.

ANCIANA LESIONADA

En el Cuarto Centro de Socorro fué asistida de lesiones graves, Isabel Valdés Altasar, de 74 años, vecina de Luyanó, 34, que se causó en su domicilio al caerse de la cama.

Suscríbase al DIARIO DE LA MARINA por los teléfonos M-7911, M-7912 y M-7913, y por medio de sus agentes en todo el territorio nacional

CRONICA HABANERA

EN EL CLUB DE OFICIALES

Los jefes y la alta oficialidad del Ejército Constitucional ofrecieron en el día de ayer un almuerzo de despedida en los salones del Club de Oficiales de la Ciudad Miltar, al coronel Fulgencio Batista, con motivo de su próximo viaje a Washington.

Fué aquel un acto brillante y cordial, en el que quedaron demostradas las grandes simpatías de que disfruta el coronel Batista en el seno de las fuerzas armadas.

Numerosos los comensales.

Ocupaban larga mesa, dispuesta en forma de trapecio, cuya decoración fué obra exquista de los floristas maestros de «El Clavel», el gran jardín nacional de los hermanos Armand.

Se lució «El Clavel», como se luce siempre, en un adorno magnífico, de gran valor artístico, de acuerdo con la importancia de aquel acto.

Preciosas corbeilles de flores salpicaban de tonos variados la blancura de los manteles poniendo una nota de belleza y de buen gusto.

Eran crisantemos, dalias, gladiolos, etc., en la más artística y afortunada combinación.

En la mesa presidencial los comensales ocupaban un solo lado y del otro caían lindísimas guirnaldas de espárrago que se desprendían de las corbeilles, como una prolongación de las mismas.

Fué aquel almuerzo, lo repetimos, un acto brillantísimo!

Digno homenaje al jefe del Ejército Constitucional.

EN VIAJE DE BODAS. — El domingo salieron en viaje de bodas rumbo a Miami, el joven Guillermo Mena y su encantadora esposa Glorita Barraqué, cuyo matrimonio efectuado el pasado jueves constituyó un destacado acontecimiento social.

Pasarán allí quince días.

HILDA DE CARDENAS. — Después de haber pasado una gratísima temporada entre nosotros, vuelve hoy a su residencia de Santiago de Cuba la bella y gentil señorita Hilda de Cárdenas y Duany, que tantas simpatías tiene en nuestra sociedad.

Tenga un feliz viaje.

EL DOCTOR PEDRO NOVO. — De regreso de su viaje a los Estados Unidos, donde tomó un curso de cirugía plástica y asistió al Congreso de Cirujanos americanos allí celebrado, ha abierto su gabinete en la calle 9 esquina a I, en el Vedado, el joven y talentoso especialista doctor Pedro Novo y Gelats, médico del Hospital Municipal y del Instituto del Cáncer.

Sépanlo así su numerosa clientela.

NACIMIENTO. — En días pasados han tenido una linda niña que los llena de alegría, los jóvenes esposos Miguel Estévez y Nena Montalvo.

La señora de Estévez, cuyo alumbramiento fué un caso sumamente difícil, estuvo atendida hábilmente por el competente especialista doctor Julio Ortiz Pérez, encontrándose ya en vías de franco restablecimiento.

Enhorabuena.

DE REGRESO. — Desde el sábado se encuentran de nuevo en nuestra capital, después de una gratísima temporada en la ciudad de Miami, la gentil señora Guillermina Pérez Fernández y su sobrina, la graciosa señorita Isabelita Galán.

Reciban nuestro saludo, de bienvenida.

BODA ELEGANTE. — Ante el altar mayor de la Iglesia Parroquial del Vedado, engalanado con flores y refulgente de luces, contrajeron matrimonio el pasado domingo a las cinco de la tarde la doctora Magdalena Frías y Villa y el doctor Enrique Llerandi y Zabala, ambos pertenecientes a nuestra mejor sociedad.

Boda elegante que fué apadrinada por la distinguida dama Nicolasa Zabala de Llerandi, madre de la novia que vino expresamente para este acto del Central «San Germán».

Firmaron como testigos por ella los doctores Manuel Renato Masferrer, Jaime Más, Arturo Gutiérrez y Manuel Llerandi y Zabala; el ingeniero Juan Ríos y el señor Manuel Alonso.

Testigos por el novio:

Señores Agustín Agüero, Miguel Bacallao, Roberto García Zubizarreta, Alfredo Fernández, Mario Domínguez y Arturo Cordovés.

El matrimonio Civil se llevó a efecto el sábado 5 de Noviembre a las doce a. m. ante el Notario doctor Isaac Miró, firmando como testigos por la novia los señores Miguel Bacallao y Alfredo Fernández. En el vapor «Florida» salieron para Miami los novios, el domingo por la tarde.

Felicidad.

EN EL CONSERVATORIO NACIONAL. — Para las cinco y media de la tarde de hoy en el Conservatorio Nacional que fundara el inolvidable maestro Hubert de Blanck, está señalado un concierto.

Trátase de un recital de piano interesantísimo que ofrece la señorita Carmita Casuso que ganó la medalla de oro en los concursos recientemente celebrados.

Muy interesntne el programa a ejecutar.

I
Dos Preludios.
Nocturno Op. 27.
Vals Op. 64.
Fantasía Impromtu. — Chopin
II
Seis estudios.
III
Ballada. Op. 38.
Scherzo. Op. 39.

DE LA GRAN COMIDA BAILABLE.—La gran comida bailable que a beneficio de la Asociación de la Prensa de Cuba se celebrará el jueves 17 del corriente mes en el Casino de la Playa, constituye el máximo acontecimiento social de la temporada y, en consecuencia, el obligado tema en nuestros más exclusivos círculos sociales.

Será aquella, por sus fines, por su significación y por los mil y un alicientes de que aparecerá rodeada, la mayor y más bella fiesta del año.

Como es sabido, asistirán, como invitados de honor del alcalde de la Habana, doctor Antonio Beruff Mendieta, los cuatrocientos delegados y miembros del Primer Congreso Panamericano de Municipios, que tendrá por sede nuestra capital.

En la noche del sábado último concurrieron al Casino de la Playa, para, sobre el terreno, tomar acuerdos en relación con esa gran fiesta benéfica, el presidente de la Asociación de la Prensa, nuestro querido compañero Luis S. Varona; el gran modisto Ismael Bernabeu, que, como es sabido, expondrá esa noche su magnífica colección de modelos de invierno, y el señor Alberto Armand, condueño del gran jardín «El Clavel», que tendrá a su cargo la decoración general de las mesas y salones.

Quedó acordado en esa oportunidad con la dirección de aquel elegante centro de diversiones, todo lo relacionado con la iluminación, decorado, etc.

Los artistas de «El Clavel» han terminado ya los preciosos diseños, que son en verdad una maravilla.

Los poéticos jardines y las terrazas que rodean el Casino serán iluminados con potentes reflectores, ya que una buena parte de la fiesta tendrá lugar al aire libre.

La exhibición de modas, esto es, la gran exposición del incomparable Bernabeu, tendrá efecto en el salón, en el ring de baile que, como todos saben, se levanta más de un metro sobre el nivel del piso, a la hora del show.

Por muy numerosa que sea la concurrencia, como se espera, el acondicionamiento especial del Casino de la Playa permite que todos, absolutamente todos los concurrentes puedan admirar el show y la exposición de modelos, pues desde cualquier ángulo del local se domina perfectamente el ring.

Los electricistas del Casino acordaron con el incomparable Bernabeu el color de las luces y la colocación de los reflectores, a fin de obtener el mejor efecto y la más clara visión del maravilloso espectáculo de modas.

Con Bernabeu exhibirá también sus modelos de invierno la exquisita Eva, maestra del buen gusto.

La señora Mina Pérez Chaumont viuda de Walsh, la aristocrática dama, presidenta de la comisión de Reservación de Mesas, ha recibido infinidad de solicitudes de mesas por su teléfono FO-1888. Y otro tanto podemos decir los cronistas que con la gentil dama formamos la citada comisión. Las relaciones en nuestro poder, que oportunamente publicaremos, suman infinidad de nombres conocidos del gran mundo habanero.

Debemos hacer saber a todos que las reservaciones de mesas se harán por el más riguroso orden de pedidos, así es que las personas que se hallan interesadas deben apresurarse a separar sus mesas, ya que mientras más rápido lo hagan, mejor será su lugar de situación.

El señor José Vázquez, caballeroso general manager del Casino de la Playa, siempre espléndido y generoso, tratándose de la fiesta para la beneficencia de la Asociación de la Prensa, ha donado gentilmente el billete americano de cien pesos que será rifado la noche de la fiesta al precio de veinte centavos la papeleta.

Tan generoso aporte merece ser consignado con la gratitud de la prensa.

Las entradas que incluyen la comida valen cuatro pesos. Pueden ser adquiridas en las oficinas de la Asociación de la Prensa de Cuba, San Lázaro 164, entre Aguila y Crespo, teléfono M 7431 y A-7325.

HOMENAJE AL DOCTOR COBIAN.—Un acto simpático y de alta significación moral fué el realizado el sábado por los corredores y dependientes de Aduana y representaciones de la Lonja y Cámara de Comercio, tributando sentido homenaje de cariño y simpatía a nuestro caballeroso amigo el doctor Ricardo Cobián, que después de brillante labor al frente de la administración de la Aduana de la Habana, logrando un considerable aumento en las recaudaciones, acaba de cesar como administrador delegado.

Consistió en un almuerzo de numerosos comensales celebrado en el restaurant «La Reguladora».

Generalmente se dan banquetes—y ello se hizo resaltar allí—a los que saben y se espera de ellos algún beneficio; pero resulta un caso excepcional que una institución tan respetable como la de los Corredores de Aduana, vinculada al alto comercio y la banca, que contribuye al fisco con la mitad del presupuesto de la nación, ofrezca al funcionario saliente una demostración palpable de que su labor justa y honrada no ha sido desconocida ni olvidada.

Como la crónica social estuvo representada en aquel acto que tuvo también su significación social por el relieve de las personas allí congregadas, queremos levantar aquí breve acta de aquel homenaje brillante.

Hablaron, haciendo resaltar los méritos del festejado, los señores Valentín Mejías, secretario del Colegio de Corredores; Cowley, Pita, Enrique González, Miguel Verano, Pestana, presidente de la Asociación de Dependientes de Aduana, y Leopoldo González Cué, presidente de los Corredores.

Finalmente el doctor Ricardo Cobián hizo uso de la palabra para agradecer el homenaje que se le ofrecía diciendo que mientras desempeñó el cargo no hizo otra cosa que cumplir con su deber; que las puertas de la Aduana estuvieron abiertas siempre para todos; que nadie mejor que los Corredores de Aduana eran garantes de su honrada actuación, y que abandonaba el cargo en la misma modesta situación económica en que lo había recibido.

Fué el del sábado, en todos sus aspectos, un acto lucido y simpático, digno de los merecimientos del homenajeado.

(Continúa en la página NUEVE)

M.E.C.D. 2016

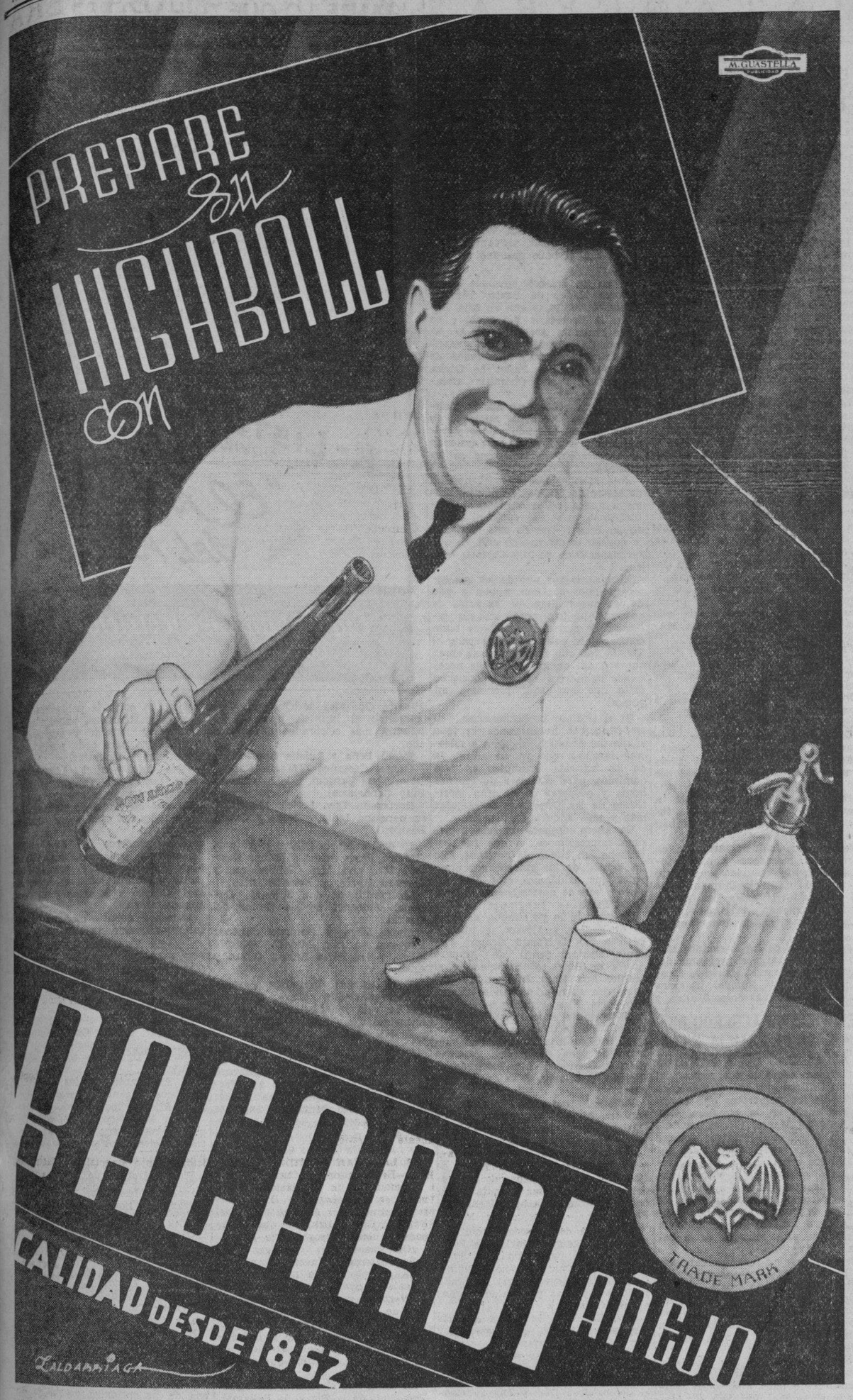

CRONICA HABANERA

EN LOS QUINCE

Cumple hoy los suspirados quince años una señorita graciosísima, de fina belleza.

Nos referimos a Elena González Valdepares, hija adorada del señor José B. González Lauzán, Jefe del Negociado de Orden Público de la Secretaría de Gobernación, y de su esposa, Isabel Valdepares.

La señorita González Valdepares no podrá recibir por hallarse aún convaleciente de la difícil operación que sufrió días atrás, la que fué practicada por el notable especialista Dr. Abelardo Codinach.

Felicidades.

CUBANOS EN NUEVA YORK. — Con éxito grandioso acaban de debutar el pasado jueves en el Central Park Casino de Nueva York, las señoritas Lily Batet y Margot Blanco, intérpretes notables de la música cubana, que vienen triunfando desde el pasado verano en aquella gran metrópoli.

El debut de nuestras queridas compatriotas, que tan alto han puesto el nombre de Cuba no solamente en los Estados Unidos, sino también en el Canadá, hizo que aquella noche se congregara una extraordinaria concurrencia en el Central Park Casino, uno de los mejores y más elegantes night clubs de Nueva York, en el lado este de la calle 37, donde también actúa con éxito otro cubano, Desy Arnaz, que dirige con gran talento la orquesta criolla.

Un amigo estimadísimo que asistió a la fiesta nos escribe, con cálidos elogios para las señoritas Batet y Blanco, contándonos lo muy brillante que fué el debut y lo mucho que gustaron por ese arte tan personalísimo y tan exquisito que las caracteriza.

En el show, del que también formaban parte Ramón y Renita, aquellos bailarines que actuaron en el Casino Nacional el año pasado, ocuparon puesto de honor las debutantes que tuvieron que mantenerse más de media hora en el «floor» a petición de la concurrencia formada por distinguidas personalidades neoyorkinas y por casi todos los cubanos que se encuentran allí de temporada.

Primeramente se presentaron de criollas cantan solamente números cubanos y después vistieron lindos trajes blancos para cantar «Nostalgia» y «Niebla del Riachuelo» acompañadas al piano por Cobian, autor de la primera canción siendo premiadas al terminar cada número con la más estruendosa ovación.

Entre los compatriotas que allí se reunían esa noche contábanse el Cónsul General de Cuba señor Pablo Suárez y su esposa Natalia Aróstegui con su hijo Pablito y la señora Conchita Ribas de Chibás; el doctor Ernesto Sarrá y señora Loló Larrea con José Antonio Mejer y señora Ofelia Sarrá y las señoras Lola Pina viuda de Larrea y María Larrea de Suero; el doctor Roberto Gutiérrez y señora; el señor Pancho Juarrero y señora Gloria Erdmann; la señora Nenita Aspiazu, la señorita Fifí Tarafa y el señor Octavio Averhoff; el señor Pepe Gómez Mena y señora Elizarda Sampedro con la señora Edelmira Sampedro, la señorita Loló Vinent y los señores Pancho Arango y Eddy Laborde; el señor Alfonso Fanjul y señora Lilian Gómez Mena con el señor René Rocha y señora Mercedes Gómez Mena y la señorita Cusa Carrillo; el Marqués de Villalta; el Sr. Marcelo Sánchez y señora Lila Arteaga; los jóvenes Lilo Oyarzun y Eugenio Albarrán y por último tres estrellas del cine, Mary Pickford, Lilian Gish y Buddy Rogers.

Nuestra felicitación a las señoritas Batet Blanco con nuestros votos por que continúen sus éxitos.

DE LA «CASA BRIGIDA».—El tema de actualidad en nuestros círculos sociales, es la exposición que se mantiene abierta en la «Casa Brígida», de trajes y novedades invernales.

Exposición muy interesante que tarde tras tarde se ha visto favorecida por las damas más elegantes y distinguidas de nuestra sociedad.

Un mundo de primores exhibe Brígida.

Lindos trajes de tarde, noche y sport, capas, abrigos, boleros todo a precios que por lo razonable están al alcance de cualquier bolsillo.

Uno de los trajes de novia que se exhibe que ha llamado poderosamente la atención, ha sido adquirido por la lindísima señorita Lilla Estrugo, para lucirlo la noche de sus bodas.

Trátase de un regio traje de estilo, confeccionado por Brígida, con la misma tela que llevó Su Majestad la Reina de Inglaterra el día de su coronación.

«Casa Brígida», es el rendez vous de nuestra sociedad.

LOS QUE REGRESAN.—El próximo sábado llegarán a nuestra capital por la vía de la Florida, procedentes de Nueva York, la distinguida dama Lola Pina viuda de Larrea y su hija María, la gentil señora de Suero.

Ambas viajeras estuvieron en Europa, donde pasaron cerca de tres meses.

DEL COUNTRY CLUB.—Con gran animación celebró su acostumbrado te bailable el domingo pasado, el prestigioso Country Club de la Habana.

Innumerables parties se congregaron desde hora temprana en la bellísima terraza que ofrecía aspecto encantador.

Tocó la orquesta Brito.

Y a sus acordes se bailó hasta pasadas las ocho y media.

Citaremos, entre la concurrencia, una mesa animadísima, donde se reunían los distinguidos matrimonios Angel Colmenares y Ofelia Larrea, José Enrique Sandoval y María Luisa de la Torriente, Fico Méjer e Hilda Sarrá, Charlie Aguilera y Guiguita Le Febure, Ramón de la Cruz y Margot del Monte, y Guillermo Aguilera y Elena Pollack.

También estaban allí Minita Argüelles, la interesante viudita de Hill, y las señoritas Carola Olavarría y Ena Senior.

En otro party el doctor Charles de Cárdenas y su gentil esposa Luisita Pla, con el ingeniero Felo de Cárdenas y su encantadora esposa Fina Mendoza.

El ministro de Venezuela, Excelentísimo señor Alberto Smith, y su esposa Lola Casas, tenían en su mesa al primer secretario de la Legación venezolana, doctor Horacio Blanco Fombona y a su esposa Josefina Mejía.

Un party con tres simpáticas parejas:

Enita Rayneri y
Manolo de la Cruz,
Elisita Montoro y
Manolo Bustamante,
Gloria Barrios y
Salvador Castañeda.

Con el doctor Pedro Sabí y señora María Sánchez, los señores Fermín Loredo y Nena Areces, Alex Roberts y Mary Gutiérrez, y Mr. y Mrs. Alfonso Day.

Juan B. Díaz y Sara Díaz de Díaz, en otra mesa.

Mr. y Mrs. Ernest A. Stewart, con el doctor Ramón Martínez Pedro y su encantadora esposa Maruita Barrueco.

Los jóvenes esposos Pin Inclán y Minita Pérez Chaumont, en otro party, con la lindísima señorita Hortensia Colás y el joven Johnny Sabatés.

Dos parejitas en una petite table:
Nenita Ariosa y
Dr. Pedro Pablo Mendive,
Angelina Ariosa y
Sergio del Portal.

El doctor Ramón García Mon y Carmen Fernández Valle, con el ingeniero Pascual de Rojas y María Antón.

Tres matrimonios del gran mundo: Luis Menocal y Alicia Nadal, Antonio Mendoza y Cristina Kindelán, y Bernardo Miyares y Margarita Mendoza.

Con la linda Nina Gómez Diago, su prometido Tony Freyre; y con la encantadora Graciella Gómez Diago, Baby Fernández.

En otra mesa, Mr. y Mrs. Stewart, Mrs. Scott Thompson, la señora Celia Comas de Hidalgo Gato y el señor Serafín Solís con su esposa Tina Hidalgo Gato.

Charles Martínez y señora Carmita Reyna con Chicho Ariosa y señora Nina Reyna.

Por último, dos parejitas: Margaret Stewart y Falelo Fanjul, y María Teresa Gómez Waddington y Waldo de Salazar.

NOTA DE DUELO. — Después de recibir los Santos Sacramentos entregó su alma al Creador el pasado sábado, rodeada de cariños y de cuidados, la señora Aurora de la Arena de Guasch.

Su vida, ejemplar en todos los órdenes, sólo estuvo al servicio del bien, constituyendo un hogar que santificó con sus altas virtudes.

Quedan llorándiola, con su viudo, el señor Pedro Guasch sus hijos Pedro y Luis y sus hermanos Regino, Consuelo y Amparo, así como nuestro estimado amigo y compañero Arturo García Vega.

Reciban todos nuestro pésame, sentidísimo.

Luis DE POSADA.

TERCIOPELO CHIFFON
Y
SEDAS COLORENTERO

Estos son los dos artículos del momento, los que usted necesita; bien para hacerse un vestido de calle o uno de noche.

Pensar en "LA EPOCA" para adquirirlo es ponerse en camino de realizar una buena compra. Nuestra colección es la más extensa y nuestros precios, los más económicos.

VEA ALGUNOS EJEMPLOS
TERCIOPELO CHIFFON A

90cts. $1.25 Y $2.00

En los colores: negro, gena, verde, prusia, royal, rojo, azul pálido, vino, canela, rosa y blanco.

CREPE MARROCAIN
CORTE DE 4 VARAS $1.70

CREPE REVERSIBLE
CORTE DE 4 VARAS $2.70

CREPE GAMUZA
CORTE DE 4 VARAS $3.95

En estos tres tipos de tela tenemos todos los colores de última novedad.

"la época"
NEPTUNO Y SAN NICOLAS

La tienda mejor surtida y que más barato vende.

PINAREÑAS

San Carlos

En la festividad del viernes.

Estuvieron de plácemes un nutrido grupo de amigos.

En primer lugar, recuerdo al ex-Presidente de la República y destacado jefe político, coronel Carlos Mendieta y Montefur.

El director de la Escuela Normal de esta provincia, doctor Carlos Valdés Codina.

El doctor Carlos Hernández Mendoza, presidente de la Junta de Educación y feliz propietario que disfruta de grandes simpatías en el seno de la sociedad pinareña, donde tanto se le admira y distingue.

Los señores: Carlos F. Mendoza valioso representante en esta ciudad de los productos de «Galbán Lobo y Cía»; y el administrador de Correos, señor Carlos Calleja Salazar.

El doctor Carlos Regalado y Rodríguez, médico cultísimo que desempeña un alto puesto en la Secretaría del Trabajo en la Habana.

Los doctores: Carlos M. Caíñas Travieso y Carlos García Rivera.

Doctores: Charles Cuervo Rubio y Charles Porta Sánchez.

El inteligente compañero y profesor de la Escuela Profesional de Comercio, señor Carlos Rodríguez Casals.

Carlos Careaga, jefe del despacho de la Alcaldía de Pinar del Río.

El Inspector de la Secretaría del Trabajo, Carlos Fernández Valdés, joven distinguido que sabe captarse el afecto y la consideración de sus compañeros, por sus múltiples méritos personales.

Los señores: Carlos Cuevas Hidalgo. Carlos Labiada Laviña, Carlos H. Soler Santo Tomás, Carlos Callava y Pérez de Terán, Carlos Fors Docal, Carlos García Fernández, Carlos Valdés Fauly Montagú, Carlos Gómez.

Los jóvenes: Carlos Manuel Rubiera, cronista ameno y fácil; Carlos Sarmiento Carnero, Carlitos Hernández Barquín, Carlitos Rodríguez Martínez.

Los niños: Carlitos Ferro García, Carlitos Pozo Fernández.

Un aparte para las bellas señoritas Carolina Sarmiento Carnero y Carola Garma.

Y por último, las distinguidas damas: Carolina Carnero viuda de Carnegie y Carolina Gutiérrez de García Rivera.

Todos tuvieron un día feliz.

De lo más dichoso.

En la Habana

Antonio Monteserín.

Desde ayer se encuentra en esa capital, el distinguido y buen amigo, a quien apreciamos en lo mucho que vale.

«Nico» regresará en breve.

Lo consigno con gusto.

Aniversario

De una feliz unión.

Acaban de celebrar un nuevo año de su unión conyugal, los estimados esposos, señores Josefina Díaz e Ignacio Ruiz.

También festejaron sus bodas de encajes los jóvenes esposos, la bella y simpática damita Dulce María Suero y el querido Senador de la República y rico comerciante pinareño, señor Simeón Ferro Martínez.

Ellos recibieron felicitaciones.

De familiares y amigos.

Una felicitación

Calurosa y expresiva.

Enviósela por este medio al inteligente y estudioso joven Raúl Nodarse Prendes, quien obtuvo el premio «Julio Antonio Mella», instituído por el Gobierno de la provincia, para el estudiante que durante el curso escolar alcance las mejores notas.

Además de recibir el título de Agrimensor y Perito Tasador de Tierras, el joven Prendes, comenzó a estudiar la carrera de Medicina.

En la que triunfará.

Sin duda alguna.

El acto de hoy en «Milanés»

De lo más interesante.

En las primeras horas de la mañana de hoy y en nuestro magnífico coliseo de la Avenida de Martí, habrá de celebrarse un importante acto cultural, en el que se abogará por la renovación de la enseñanza y capacidad de los doctores en Pedagogía.

Presidirá el mismo el decano de la facultad de educación, doctor Martín Rodríguez Vivanco, quien hará uso de la palabra conjuntamente con los doctores: José M. Gutiérrez, secretario de la facultad de Educación; Antonio Sobrino, Inspector Escolar de este Distrito y el señor José Utrera Valdés, presidente de la «Federación de Estudiantes de Pedagogía.

El discurso resumen estará a cargo del aplaudido conferencista, señor Oscar Ibarra Pérez.

Estará presente en este acto cultural el doctor Juan Francisco Sánchez, Superintendente provincial de Escuelas.

Daré cuenta del mismo.

En mi próxima crónica.

Guillermo RODRIGUEZ.

¿Va su aliento gritando— "TENGO DIENTES POSTIZOS?"

No se arriesgue—Esté seguro—Use POLIDENT

La mayoría de las personas que tienen dientes postizos o puentes sufren de una forma especial de mal aliento. Los dentistas la llaman "olor de dientes postizos."

El que lo tiene no lo percibe—pero no por ello deja de tenerlo y de sufrir las consecuencias. Los amigos se consternan—¡los demás evitan su compañía! Lo peor es que el cepillarse los dientes del modo corriente no lo evita—las gárgaras y enjuagatorios tampoco. Porque el olor procede de una acumulación mucosa que se forma en las planchas y los puentes. Esta acumulación absorbe microbios y bacterias putrefacientes y causa ese olor desagradable que *usted* no percibe.

Hay un producto higiénico que acaba con ese "olor de dientes postizos"—¡el POLIDENT! Este nuevo dentífrico para dientes postizos se usa sin cepillo y ha conquistado la aprobación de millares de dentistas. Los que lo usan lo llaman una bendición.

El POLIDENT no sólo limpia los dientes postizos—sino que también les quita las manchas y el sarro y les da brillo. Purifica el aliento—hace que las dentaduras postizas luzcan mejor y ajusten mejor. La lata no cuesta más que 35 centavos en todas las farmacias y dura semanas enteras. Se le devuelve su dinero si no queda satisfecho.

Limpia y purifica como por encanto

Ponga la plancha o el puente en medio vaso de agua. Añádale un poco de POLIDENT. Déjense allí de 10 a 15 minutos — enjuáguense — y quedarán limpios y purificados — ¡listos para volver a ponerse!

Previene el "olor de dientes postizos"

CLINICA DE OJOS
DR. ENRIQUE CUELLAR DEL RIO
DIRECTOR OCULISTA
Consultas: 9 a. m. a 7 p. m. REINA, No. 358. Teléfono M-7766.

No Se Sienta Vd. Triste
Por tener un cutis manchado y con ronchas

Es tan fácil aliviar esos bochornosos defectos, también espinillas y aspereza, etc., con el eficaz limpiador de poros Jabón Resinol y la especial medicación del Ungüento Resinol.

Úntese un poquito del Ungüento por la noche. La mañana siguiente lávese con el Jabón. Haga ésto diariamente y verá el sorprendente mejoramiento en una semana. Empiece hoy mismo. De venta en droguerías y farmacias.

Resinol

Pida muestras gratis del Ungüento y del Jabón Resinol a Dept. 55, Baltimore, Md.

Irlanda vuelve a ser un grave problema para Gran Bretaña

Iniciaron una campaña para obligar a Inglaterra a que ceda el Condado de Ulster

NUEVA YORK, noviembre 7. (Exclusivo). — El problema irlandés, que había estado latente desde 1922 vuelve ahora a nublar el horionte político inglés, relata Joseph Driscoll, corresponsal en Londres del «New York Herald Tribune». En 1914 este problema era tan grave que el Kaiser Guillermo II creyó que Inglaterra no podría ir a la defensa de Francia, porque los irlandeses la tendrían demasiado ocupada.

Al crearse el Estado Libre de Irlanda y más tarde la República de Eire, se creyó que el problema irlandés había desaparecido. Pero desde la capitulación de Munich, y el resurgimiento de las luchas en Palestina, los políticos irlandeses han iniciado una campaña para obligar a la Gran Bretaña a que les ceda al Condado de Ulster.

A pesar de que Ulster es una comarca de escaso territorio, tiene las grandes fábricas y representa para Irlanda lo que el Sudeten para Checoeslovaquia—un territorio industrial que consume los productos agrícolas del resto del país.

El problema de Ulster, como el de Sudetén, es político y racial. Los habitantes de Ulster son descendientes en su mayor parte de ingleses y escoceses. Son católicos y sus pueblos son industriales. El resto de Irlanda es católico y agrícola.

Ulster consta de seis distritos o condados y Eire tiene 26. La población de Irlanda se divide así: Católicos, 3.242,670; Protestantes, 1 millón 79.510. La población de Ulster es de aproximadamente millón y medio, mayormente protestantes. Hay, sin embargo en Ulster, algunos distritos como Armagh, que tienen mayoría católica.

El Primer Ministro de Ulster, vizconde Graigavon, ha declarado que los habitantes de Ulster prefieren la muerte a «entregarse.» Craigavon ha enviado su nota al Primer Ministro Chamberlain y Eamon de Valera, jefe del gobierno irlandés. Según Driscoll, los liberales y los laboristas ingleses respaldan a De Valera, mientras que los Conservadores respaldan a Craigavon. De Valera sostiene que Lord Craigavon mantiene una dictadura en Ulster. Los protestantes de Ulster acusan a De Valera de haber instalado una dictadura fascista en Irlanda. Los laboristas dicen que Craigavon ha creado un poder fascista en Belfast.

A sus muchos dolores de cabeza, Chamberlain ahora tiene que agregar el de Irlanda. Ni puede coaccionar a Ulster, ni puede contentar a Irlanda. Ulster es un dominio inglés y tiene 13 diputados en el Parlamento. Irlanda es virtualmente una república independiente. Ulster tiene su parlamento compuesto de un Senado y una Cámara de Diputados. Irlanda tiene un Congreso unilateral, con Presidente apolítico.

VITI
todos los días saca, nuevos tipos de camisas

EL ALCOHOL DE LAS FAMILIAS
ALCO ELITE
PRODUCTO - ARECHABALA

Busto desarrollado y reconstituído con las saludables y reconstituyentes
PILDORAS ORIENTALES

Solicite gratis hoy el folleto descriptivo, se lo enviamos bajo sobre sin membrete. Diríjase a P. ORIENTALES, Apartado 1244, Habana

DELBIASE - DELBIASE - DELBIASE - DELBIASE

Las exigencias de la vida moderna agotan el sistema nervioso. Cada día dos comprimidos de Delbiase aseguran un perfecto equilibrio y devuelven al organismo toda su vitalidad.

DELBIASE

SOCIEDADES ESPAÑOLAS

NO BASTAN EN NUESTRAS ENTIDADES -DICE DOCAMPO- LOS COMISIONADOS DE PROPAGANDA. SEALO CADA SOCIO

Agrega que cuanto mayor sea el número de asociados, mayor será el beneficio, porque la sociedad cumple debidamente sus obligaciones. Se trata de un principio de economía

Cada número de la publicación mensual «Vida Gallega» —órgano oficial de la «Sociedad de Beneficencia de Naturales de Galicia»— es poco menos que una sorpresa. Su director, el fraterno y valioso don Antonio Docampo, logra imprimirle positivo interés local y regional.

El número correspondiente a Octubre trae, entre otras cosas, una «sinopsis histórica» del Centro Gallego, de valor imponderable; al extremo de que debe poseerla todo buen gallego. Además, un artículo editorial de Docampo, relacionado con la propaganda en las sociedades. He aquí la parte fundamental del mismo, la que no tiene desperdicio:

«Entre los asuntos tratados en la última junta general de la Beneficencia Gallega se destaca principalmente uno que tiene determinada importancia para la teoría de las organizaciones sociales, se refiere a la misión de las Comisiones de Propaganda. Entre los deberes que se le encomiendan está el de propender al mayor aumento de asociados. En la práctica se le confía exclusivamente la labor de inscripción de asociados, descuidándola el resto de los demás miembros de la Sociedad. Y se ha sentado como perfecta interpretación de sus funciones, el de que la Comisión de Propaganda debe practicar los medios suficientes de difusión y publicidad de la labor social como motivo de captación de socios; éstos son los que deben constituirse en gestión constante cerca de sus familiares y de sus amigos para que se asocien a él. Uno de los aspectos más nobles de la caridad no es precisamente atender a un necesitado, porque es un remedio momentáneo y el mal estará siempre subsistente, sino en colocar a las personas en una situación tal, que aun cuando no tengan medios de obtención de recursos, nunca carezcan de ellos y no hayan de vivir a merced de nadie (que es la forma moderna de la esclavitud) subsistiendo de su propia previsión. Y ésta es la que debemos estimular, es la labor de generosidad y de bondad a que debemos dedicarnos.

«Fuera de este aspecto de desinterés y de generosidad se observa otro egoísta ,el de la propia conveniencia, porque cuanto mayor sea el número de asociados, mayores serán los recursos de que disponga la Sociedad para cumplir sus obligaciones, y se atenderán éstas más holgadamente, aun cuando se aumente la posibilidad de las necesidades. Es un principio de economía social cuya verdad ha comprobado la experiencia y el cálculo».

Una concentración se dispone a efectuar 'Afirmación Gallega'

En el «Club Deportivo Asturias» tendrá efecto, el día 18 del actual, a las ocho y media de la noche, una concentración de fuerzas del Partido «Afirmación Gallega», en cuyo acto se anunciará el programa a realizar por esta agrupación política de socios del «Centro Gallego» en el próximo bienio.

De todos los barrios asistirán delegaciones, esperándose que sea nutridísima la concurrencia.

Hablarán en dicha Asamblea los señores Eladio Vázquez Ferro, Ceferino Pérez, José Paredes, doctor Secundino Baños, Cayetano García Lago y Jesús María Bouza.

ACTOS PARA HOY

COMITE CENTRAL ASTURIANO: Constitución de un Comité a las 8 y media de la noche en Neptuno 621, entde Escobar y Gervasio.

RENOVACION Y DEFENSA DEL CENTRO GALLEGO: Junta importante de la Directiva por la noche en Prado 553, altos, para la cual cita el secretario señor Antonio María Souto.

UNION NACIONAL DE VENDEDORES DE CALZADO: Junta ordinaria de Directiva a las cuatro p.m. en el Centro Gallego. Cita el secretario, señor Angel Castillo.

ASOCIACION DE INDUSTRIALES DE TINTORERIA Y LAVANDERIA DE CUBA: Junta general extraordinaria de asociados a las ocho y media de la noche en Manzana de Gómez 228. Cita el secretario, señor José Ladra.

MEIRA Y SUS COMARCAS: Junta de Directiva por la noche en el Centro Gallego.

FIESTAS PROXIMAS

SALONES DEL CENTRO CASTELLANO: Gran verbena «Noche de Otoño» el sábado, amenizada por los mejores conjuntos.

CLUB HISPANO - HABANERO: Verbena el sábado en sus propios salones de San Lázaro y Blanco, amenizada por tres conjuntos.

UNION VALLISOLETANA: Banquete de confraternidad social el domingo a la 1 p.m. en el hotel «Bristol», San Rafael y Amistad. Este acto se efectuará dos horas después de bendecido el panteón.

COMITE DE DEFENSA SOCIAL DE LA ENTIDAD CANARIA: Banquete en honor del doctor Leocadio Cabrera el sábado a las nueve p.m. en Prado y San Miguel.

LICEO DE MEDINA: Brillante baile el domingo por la noche en sus amplios salones de 23 esquina a D, Vedado, amenizado por la orquesta de Neno González y el Quinteto Tomé. Los caballeros abonarán sólo 20 centavos.

CLUB DEPORTIVO CARMELO: Magnífica fiesta bailable el domingo por la noche en sus espléndidas terrazas de Línea y 18, Vedado, amenizada por la orquesta Mojica y el Quinteto Barcalés. Los caballeros pagarán 20 centavos.

CLUB ESPAÑOL DE ALMENDARES: Gran baile con motivo de su sexto aniversario el domingo por la noche en sus salones de 17 esquina a 6, amenizada por la orquesta de Raúl Valdespí y el Quinteto Casal.

EN SUS TREINTA GRANDES EDIFICIOS BRINDA A LOS SOCIOS LA MAXIMA ATENCION EL CENTRO ASTURIANO

El sanatorio del «Centro Asturiano» posee unos treinta edificios construídos en amplios y bellos jardines que los circundan, constando los destinados a recluídos, con habitacines amplias y ventiladas, que dan acceso por un pasillo central y por uno lateral; es decir, que la circulación del aire es contínua y completa. Con camas cómodas y limpias, ya que la higiene es elemento primordial en todo Sanatorio que se estime, con atención esmerada, con cuidados constantes, los enfermos parecen encontrarse en una Quinta de recreo, que es un valor psicológico, ya que nada incita en lo externo a suponer aquello un Sanatorio.

El cuerpo Médico, perfectamente seleccionado, rinde su labor profesional día a día, con los éxitos que algunas veces llegan a lograr publicidad y con otros éxitos más nutridos que no se divulgan, pero que dan fama merecida a los especialistas de la casa de salud «Covadonga».

Claro que para lograr el auge social que tiene hoy el Centro Asturiano ha habido necesidad de muchos esfuerzos; los organismos sociales todos, cada uno en su órbita de acción contribuyen a ello de manera fervietne. La Sección de Propaganda mediante el interés constante por atender dentro de las necesidades sanatoriales de la Casa de Salud a los socios del interior —y en esto su Presidente en funciones, el señor Arredondo Elvira, labora incansablemente—; la Sección de Asistencia Sanitaria, con siete Comisiones dedicadas a controlar todas las actividades de la Casa de Salud, y en igual forma todas las otras Secciones.

Pero sobre todo, hay conciencia social, hay apetencia de conservar en gran estima los progresos científicos de la institución en todo orden.

666 Domina el PALUDISMO en tres días. CATARROS en un día. Líquido -tabletas Salve Unguento Gotas para la nariz. Tónico y Laxante

FARMACIA DROGUERIA TAQUECHEL Obispo 27 TELEFONOS M 7674 7675 DE TURNO LOS VIERNES

FARMACIA DROGUERIA DE "JOHNSON" DE TURNO LOS LUNES Obispo Nº 30 TELEFONO-A-2129.

LA MAYOR 35 EDIFICIOS 700 EMPLEADOS SARRÁ DROGUERIA A-8026 A-3641 ABIERTA TODOS LOS DIAS TODA LA NOCHE LOS MARTES

FARMACIAS DE TURNO HOY MARTES

DESDE BAHIA A PASEO DE MARTI (PRADO)

Calle y No.	Teléf.
Tte. Rey No. 41	A-8026
Compostela No. 163	A-5-6101
Mercaderes No. 29½	M-8755
Animas No. 1	M-5557
Tejadillo No. 38	M-1120
DESDE PASEO DE MARTI (PRADO) A PADRE VARELA (BELASCOAIN)	
Manrique No. 7	M-4231
Reina y Manrique	M-1229
San Lázaro No. 203	M-4268
Escobar y Virtudes	M-5020
Consulado y Colón	M-4640
S. Nicolás y Rayo	M-1080
S. Miguel y Lealtad	U-6743
Monte No. 172	M-4148
Corrales y Cienfuegos	A-7836
Aguila y Barcelona	M-4517
Vives No. 139	M-9976
Salud y Gervasio	M-5410
Neptuno No. 59	M-4170
Virtudes No. 16	M-4737
DE P. VARELA (BELASCOAIN) A AVE. DE MENOCAL (INFANTA)	
Infanta y Concordia	U-7070
Infanta y Estrella	U-6668
Carlos III y Oquendo	U-6830
Concordia y Oquendo	U-6841
Monte 485	M-4128
Príncipe 19	U-7097
San José 122	U-2507
VEDADO	
17 entre J. e Y	F-6092
15 y 12	F-6193
Calzada y 10	F-6262
23 No. 257	F-4044
Zapata y B	F-6007
VIBORA	
10 de Oct. no. 444 y Chaple	I-7533
10 de Oct. 1310	I-5067
Carretera de Managua	I-5342
S. Francisco y Lawton	X-2326
S. Catalina y Luz Caballero	I-7474
16 y Tejar, Lawton	X-2318
JESUS DEL MONTE Y SANTOS SUAREZ	
10 de Oct. y Municipio	X-1717
General Lee 122, esq. a Durege	I-3900
10 de Oct. y Sta. Emilia	I-7576
S. Leonardo y Flores	I-7466
LUYANO	
Fábrica y Herrera 5	X-1466
Rosa Enríquez No. 50	X-2333
CERRO	
Calzada del Cerro 599	M-5113
Churruca 16	I-7440
Florencia y S. Quintín	I-7485

Este grupo deberá prestar servicio público todo el día y la noche de los domingos siguientes:

Enero 9, Febrero 20, Abril 3, Mayo 15, Junio 26, Agosto 7, Septiembre 18, Octubre 30, Diciembre 11.

Estos turnos han sido acordados en cumplimiento de lo dispuesto en el Artículo VI del Decreto-Ley 2604 de 7 de noviembre de 1934.

LA ASAMBLEA CENTRALISTA DE HOY EN LA ZONA NUMERO CINCO DEMOSTRARA LA PUJANZA DE ESE GRAN PARTIDO

Hoy, martes, a las 8:30 de la noche, celebrará la zona No. 5 del Comité Central Asturiano su asamblea de constitución en la calle Neptuno 621, bajos, entre Escobar y Gervasio.

Este acto, que de seguro resultará grandioso por el enorme entusiasmo que reina entre los socios del Centro Asturiano en esa extensa barriada que limitan las grandes avenidas Galiano, Reina y Belascoain, será una demostración más de que el Comité Central tiene gran arraigo y simpatía entre los socios del Centro.

El Presidente de la Zona, señor Sabino Fernández, y los Delegados señores Francisco García Fernández, Angel G. Cofiño, Manuel Castro Mauricio, con el secretario señor Manuel Blanco y los entusiastas Vocales de zona, vienen trabajando en las afiliaciones con enorme interés y demostrarán que ya pasan de mil las obtenidas.

Como se ve, la organización del Comité Central Asturiano marcha con paso seguro hacia el triunfo en las próximas elecciones del día 11 de diciembre.

El Comité ha repartido numerosas invitaciones a significados elementos del partido, y nos ruega hagamos saber a todos los Centralistas, que pueden no haberlas recibido, se den por invitados a este gran acto.

EN LA COLONIA CANARIA HAY ENTUSIASMO PARA EL HOMENAJE AL DR. CABRERA

A medida que se acerca la fecha en que se le brindará un espontáneo y sincero homenaje de simpatía al doctor Leocadio Cabrera Suárez, vicepresidente primero del «Comité de Defensa Social de la Asociación Canaria», continúan afluyendo, sin cesar, las adhesiones de destacadas personalidades de la sociedad que de ese modo quieren patentizarle la estimación de que goza actualmente.

Como hemos dicho en anteriores ocasiones el doctor Cabrera constituye en grado superlativo el ejemplo del hombre de negocios dedicado al estudio, y que sin abandonar en un solo momento el campo en que desenvolvía sus actividades, ha logrado llegar a la cima de sus más legítimas aspiraciones. Actualmente, y después de improbos trabajos, ha alcanzado un bien cimentado relieve social, constituyendo un verdadero orgullo de la laboriosa colonia canaria de Cuba. Y es por eso que el «Comité de Defensa Social de la Asociación Canaria» tomó el muy acertado acuerdo de brindarle este homenaje, que como ya hemos anunciado se celebrará el sábado 12 de los corrientes, de las nueve de la noche en el restaurant «Malibú» (antigua Bilbaína), de Prado y San Miguel.

En la Manzana de Gómez No. 550, o por el teléfono A-8346, podrán hacerse las reservaciones de cubiertos.

EXITOS BAILABLES EL 12 Y 13 EN EL CASTELLANO

Grandioso éxito obtuvieron los muchachos del «Liceo de la Habana» en la hermosa matinée que celebraron este domingo, donde cientos de bailadores disfrutaron de una de las mejores hasta ahora celebradas.

Para este domingo próximo tienen señalada otra sugestiva matinée, intitulada «Baila conmigo», para la cual han adquirido los servicios del conocido jazz band «Continental», la orquesta de Cheo Belén Puig y el Típico Habana.

No olviden los bailadores que el próximo sábado se llevará a efecto la fantástica verbena «Una noche de Otoño».

LA REVISTA DE ZABALA

Con el brío que le caracteriza, dispónese nuestro compañero en el perodismo, don Manuel Zabala Pérez a publicar el semanario gráfico informativo «La Nación», teniendo señalada la salida del primer número para el martes 15 del presente.

Dicha publicación se ocupará con esmero de cuanto se relaciona con la colonia española.

CADA FIESTA TEATRAL DE LA A. ARTISTICA GALLEGA CONSTITUYE UN TRIUNFO

Un fervoroso admirador de la «Agrupación Artística Gallega», el antiguo corresponsal del DIARIO, don Antonio Hernández Espinosa, habla así de la última fiesta:

«Con inusitada brillantez se ha celebrado la función extraordinaria a beneficio de los fondos de esta sociedad, con la graciosa zarzuela en dos actos y tres cuadros «La Dolorosa», original de Juan José Lorente, con música del maestro Serrano.

«El reparto de la obra, magistralmente interpretada, estuvo a cargo del elenco artístico que tantos éxitos viene cosechando, entre los que descuellan el tenor Ramón Armengol, la primera tiple Angelita Mendez, Emilia y Emilita Duimovich, Félix Suárez y el ya consagrado Baldomero Prieto, que en su papel de «Perico», realizó un trabajo digno de los mayores encomios.

Con delirantes aplausos fué premiada la labor de Ramón Armengol, tenor cuyas facultades constituyen ya una bien sentida promesa para el bel canto.

«En la segunda parte del programa disfrutamos de preciosos actos de variedades, sobresaliendo las canciones españolas por la tiple Angelita Méndez, el pasacalle «La Calesera», interpretado por todas las señoritas del Cuadro Artístico de esta sociedad, y dirigida con plausible acierto por la señorita Isabel Oliver.

«Párrafo aparte para «La del Soto del Parral» y «Sueño Azul», números del barítono Andrés Vascós y la soprano Hortensia Santos de Castroverde, quienes rayaron a gran altura por sus voces y magnífica dicción.

«La admirable orquesta del maestro Peiró obtuvo renovados triunfos en esta magna fiesta de arte, siendo celebradísima.

«Y un aplauso unánime a la magnificencia del decorado, que ejecutara para esta brillante función el reputado escenógrafo Manolo Roig.

«Y para la Directiva y con especialidad para la señora Aurora Rodríguez de Alvarez, Presidenta del Comité Femenino; José Rivera Luaces, presidente social, Manuel Alvarez, Presidente de Honor; Jacobo Fernández, Presidente de Propaganda y Manuel Otero Carreiras, entusiasta presidente de la Sección de Cultura, mis plácemes más calurosos por esta jornada triunfal».

«DAMAS DE LA COVADONGA»

El gracioso niño Julio González de la Uz, que se hallaba ingresado en la Clínica de esta colectividad, ha sido sometido a una difícil operación.

La intervención estuvo a cargo del profesor doctor Elpidio Stíncer, obteniendo el más brillante resultado.

ALIVIE EL ESTREÑIMIENTO sin perturbar la DIGESTION

YA es bastante malo padecer de estreñimiento, pero si además se descompone usted el estómago, la cosa se pone peor. Evite complicaciones recurriendo a FEEN-A-MINT, la deliciosa goma de mascar laxante. No hay que tomarla en grandes cantidades, no es un carga para el estómago, no dificulta la digestión. Es más, mascando FEEN - A - MINT se produce el flujo natural de las substancias alcalinas de la boca lo que ayuda a la digestión. Tiene sabor delicioso, pasa por el estómago sin afectarle y obra en los intestinos, donde debe obrar. No es de extrañar que usted y su familia queden complacidos con la acción sedante, eficaz, segura del FEEN-A-MINT. Pruébelo usted mismo, adquiriendo hoy un paquetito.

Feen-a-mint EL CHICLE LAXANTE

EN LA REUNION DE ANOCHE, LOS «POPULARES» ASTURES DERROCHARON ENTUSIASMO

El Partido Popular Asturiano continúa dando la batalla, con motivo de las ya próximas elecciones de «La Panera'. Anoche constituyó el Comité de los barrios del Pilar y Atarés, celebrándose por tal motivo un lucido acto en la decana y prestigiosa Sociedad del Pilar, sita en la calle de Estévez.

Presidieron dicho animado acto el titular del Partido—y dueño del barrio—doctor Serafín García del Cueto; el titular de la Sociedad Pilareña, don Andrés Avelino Orta; don Antonio Méndez Méndez, don Ramón Infiesta, Manuel Díaz Granda, José Fernández García, presidente de Propaganda de los Populares, y los cronistas Rodríguez Presno, Gumbau y Posada.

Entre los demás concurrentes se hallaban Paulino Avila, Manuel Méndez, Gabriel y Oscar de Diego, Amaro Rosete, Armenio La Villa, Francisco Menéndez, Manuel González Alonso, Nicolás González, Angel Miñagorri, Paulino Canto, Francisco Arredondo, Elvira y Joaquín Fernández Tamargo, José Manuel Alvarez Cruz y José Ramón García Cotarelo.

En primer término el señor José Fernández García dió posesión al Comité del Pilar y Atarés, formado entre otros señores, por: Ricardo Ramos Martínez, presidente; José Ramón García Cotarelo, vicepresidente; José Manuel Alvarez Cruz, secretario; José María Fernández, vicesecretario; Emeterio Márquez, tesorero y Cándido Marqués, vicetesorero.

Los vocales ascienden a ciento y pico. Es algo así como un terremoto incontenible...

A la hora de los discursos hubo para todos los gustos, claro que dentro del marco «popular». Bien quisiéramos comentarlos, pero el tiempo apremia, tritura, exige...

Hablaron García Cotarelo, Gabriel de Diego, don Ramón Infiesta, Antonio Méndez, Paulino Fernández, Nicolás González, doctor Raúl de la Cerda, Paulino Canto, Armenio La Villa y el doctor Serafín García del Cueto.

Particularmente los señores Canto y La Villa atacaron reciamente a los progresistas. El primero dijo que don Maximino es dictador. El segundo, que el propio Maximino carece de control presidencial. Y respecto a Grana, Díaz Cuervo y Junco Sordo dijeron maravillas. Se combatió la reelección disfrazada, el «truco», etc.,

Y ante todo, se dijo que es preciso llevar al triunfo a los Populares, a fin de que el Centro Asturiano adquiera el ritmo que le corresponde.

A la postre llegamos a una conclusión: de que hay posibilidades de una fusión de partidos astures. Y de que en esta semana habrá noticias sensacionales. No decimos más, porque esto se acabó. Mejor dicho: **es el acabóse...**

MAS ADHESIONES AL GRAN BANQUETE AFIRMACIONISTA

Con el mayor éxito, demostrativo de las simpatías de que gozan los homenajeados, continúan cubriéndose las listas de asistentes al banquete que en los jardines de «La Tropical» ha de tener lugar el día 4 de diciembre próximo, a las 12 y media de la tarde, en honor de los valiosos miembros de «Afirmación Gallega», señores Bouza, Baños y García Lago.

Entre las inscripciones solicitadas en el día de ayer, figuran las de los siguientes señores:

Pascual S. Cuevas, Enrique Sánchez, José Antonio García, Juan Formoso Prieto, Alfredo Formoso Prieto, Victoriano Murga, Víctor Rivero. Enrique Canosa, Dr. Mario de la Vega, doctor Bernardo Caramés Camacho, Dr. José R. Castellanos, Antonio Diez de la Cámara, Jesús Vázquez Sueiras, Juan Reigosa Núñez, Antonio de la Maza, Eduardo de la Maza, Enrique López Miralles, Jesús Sueiras Paredes, Antonio Bringuier Díaz, Eduardo Morejón Vázquez, Emilio Taboada, Felisindo Meizoso, Antonio Vieites Carreras, Gerardo Lagomasino y Pedro García Lago.

ONOMASTICO DE UN GALENO

Con motivo de la festividad de hoy, está de días el doctor Nicasio Gálvez Fermín, notable cirujano que presta sus servicios en el gran sanatorio de la «Asociación de Dependientes del Comercio de la Habana», donde cuenta con extraordinarias simpatías.

Ei fecha tan señalada recibirá tan estimado profesional numerosas felicitaciones, a las que unimos la nuestra, muy sincera.

A la vez nos complacemos en saludar a don Nicasio Martínez Jardón, miembro prestigioso del Partido Progresista Asturiano.

TOMA DE POSESION MAÑANA EN EL CLUB «RIBADESELLA»

Mañana, día 9, celebrará junta de Directiva el «Club Ribadesella», en la cual tomarán posesión los nuevos componentes de la misma, los cuales han sido electos recientemente y cuyo acto no pudo realizarse en el mes pasado, como habíamos anunciado, por circunstancias imprevistas.

Será un acto de amplia confraternidad riosellana.

BENEFICIA UN ACUERDO DE LA CASA DE GALICIA A LOS ASOCIADOS DE 3 BARRIOS

Interesea saber a los socios del Centro Gallego que, accediendo a los deseos de los numerosos que tienen su residencia en la populosa zona de Jesús del Monte, Víbora, Lawton, etc., la Comisión Ejecutiva, siempre atenta a todo aquello que pueda redundar en beneficio de la masa social ha dispuesto que la entrada para la casa de salud «La Benéfica» se haga como antiguamente por la Calzada de Concha y la calle Arango, a cuyo efecto se habilitó la puerta que está contigua a la capilla del sanatorio.

De esta manera quedan zanjados los inconvenientes y trastornos que se les ocasionaba, no sólo a los asociados de dichos barrios sino a los de otros lugares y del centro de la Habana, que no podían, contra su voluntad, utilizar el tranvía para el viaje de regreso.

Con esta medida, la Comisión Ejecutiva ha demostrado que no le es indiferente nada que pueda facilitar mayores comodidades a los asociados, a cuyo servicio ha consagrado con celo plausible toda su actuación.

DEL HISPANO-HABANERO

El sábado celebrarán los muchachos del Club Hispano Habanero la primera verbena bailable en su local social de San Lázaro y Blanco.

La han intitulado «Nace una Estrella» y comenzará a las nueve de la noche para finalizar a las cuatro de la mañana. Actuarán las orquestas del maestro Mojica, el jazz band Diplomáticos de Pego y el septeto Cubano 1927, de Luis Noda. Además, actuarán artistas de la Corte Suprema del Arte, en un gran show, que se presentará a las doce de la noche y también el trío Novo-Nafia-Espinosa, cantando con el Quinteto de Cuerdas «Río de la Plata».

En la matinée de costumbre del domingo, día siguiente, actuará nuevamente la famosa orquesta Casino de la Playa, con sus cantantes Miguelito Valdés y Walfredo de los Reyes, la orquesta del maestro Mojica y la Sonora Matancera.

MATANCERAS

La Verbena del Tennis

¡Qué éxito tan clamoroso!

Qué tan rotundo triunfo femenino y qué victoria más halagüeña, la que una vez más se han anotado esas heroínas del Club de la Playa.

Las dos noches de sábado y domingo en que abrió sus puertas aquella aristocrática Institución, para brindar al pueblo la alegría y el regocijo de que disfrutó pueden ser calificadas como verdadera obra de romance, porque no fué todo facilidad y no todo propicio lo que les saliera al camino.

Distintos actos sociales fijados también para esa misma noche, y entre ellos otra fiesta de idéntico carácter—la Verbena de Pueblo Nuevo—en la misma barriada, pudieron haberle restado brillantez y auge; pero por sobre todos los escollos, por sobre todas las dificultades, la sociedad femenina de la Playa de Bellamar acaba de demostrar las simpatías con que cuenta y la adhesión de que tan elocuente prueba se le acaba de dar.

La sola cifra de lo que produjeron esas dos noches de Verbena, quinientos pesos la primera y trescientos la segunda, apesar de las constantes lluvias que cada media hora en chubascos huracanados, interrumpía el baile, dice bien a las claras de ese éxito y ese triunfo de Lolita Solís de Villabella, Calla Menéndez, Carmita Moro, Teresita de Rojas y Bértila Haedo, Carmen Leonor Martínez y Aurora Rodríguez de González, paladines de dicha fiesta.

Tratar de describir el acto en detalle, y empeñarse en reflejar lo que aquello fué sería osadía que no cometeré, porque para dar pálida idea de esas fiestas, necesitaría toda una página de DIARIO DE LA MARINA.

Preciosamente iluminado el Club con hilos de luces multicolores, una maciza cerca de verdor rodeábalo por completo, para aislarlo de la vista pública y hacer penetrar allí a cuantos llegaban hasta aquellos lugares.

Kioskos numerosos, servidos por altas damas, sala de baile improvisada en el Court, atractivos shows en el salón alto, mesas de juego por las galerías, restaurant en la primera planta, y la Gran Tómbola a la entrada, agrupaban en torno a éstos, muchedumbres que allí gastaban sus dineros.

Parties por doquiera, tertulias en los cómodos mecedores, y moviéndose dificilmente en todo el recinto del Tennis una ola humana que allí se mantuvo hasta las cuatro de la madrugada de ambos días, satisfecha y plena de encantamiento.

La Orquesta de los Hermanos Melero tuvo a su cargo el programa del baile, Renée Miranda estuvo al frente de los Shows, Samuel Cabrera ofició en las cocinas como Maitre, y en la Cantina, del piso bajo, que no dió abasto en toda la noche para cumplimentar las demandas que se le hacían, Carmen Leonor Martínez, con Manolo Zapico, Luis Villabella, Lito López y Fermín González.

E nla Tómbola, Dulce María García de Martínez, con Lola Navarro de Marcos, se veían auxiliadas por liliales figulinas, y en el despacho de cenas y comidas, Rosa Ugarte de Bustamante, capitaneaba una pléyade de gentiles señoras y señoritas que fungían de sirvientas.

Consuelo García con Miguel Bretos e Ismael Obias, se responsabilizaron con el baile que fué un éxito.

Y en los kioskos, en unos María Dolores Núñez de Beato, Teresiea Penichet de Rojas con su hija Babyta, la Secretaria del Club, y en otros Panchita Arencibia de Acevedo con Carmita Moro, Mimí y Aleida Obregón, Aurora Rodríguez de González y Sofía Pañot de López, y las Díaz Pardo, Chiquitica Calatayud, etc., etc.

Como un general en acción, Lolita Solís de Villabella, aparecía en todas partes pulsándolo todo y repartiendo sonrisas y agradeciendo la cooperación decidida que se les prestara.

José Manuel Martínez, el hombre de hierro del Tennis, porque no desmaya nunca, no se entibian sus entusiasmos, ni se da reposo ni tregua en su bregar, fué en esta Verbena, lo que en la del pasado año, en que dirigía el Club su hija Carmen Leonor.

Y así, uno por uno de los que somos asiduos al Club, y una a una de las que militan en las listas de asociadas, superáronse en sus esfuerzos de que el Festival que tenía como objeto obtener fondos para el Tennis, con que acometer otras obras que son allí de imprescindible necesidad, culminara en el ruidosísimo éxito que hoy aquí proclama mi pluma.

Ni el tiempo bochornosísimo, ni los chubascos huracanados de todo el día del domingo, alejaron a nuestras familias, que ya en autos, ya en los tranvías, irrumpían en esos dominios, para disfrutar de amenas horas y ocoperar en el afán meritísimo de las Directivas de mejorar más y más aquella Institución.

Va ahora, después de esta pobrísima impresión de lo que fué esa Verbena, un bunch de nombres, sólo un bunch, de los grandísimos prestigios que saludamos esos días del cinco y seis de noviembre en el Club de la Playa.

No repetiré lo ya citados, al frente de ventas y kioskos, e iniciaré la lista con la figura siempre elegante, siempre gentil de Amparo Araña de Botet, continuando en el desfile, Ana Rosa Estorino de Urquiza con su hija, de tan aristocrático porte, Fina Sánchez de Guerra, la interesante esposa del Presidente del Club de Oficiales, Rosa Landman con su hija Hertha, una alemancita plena de gracias, Mancha Cuní de Schweyer, Lila Petrirena de Viciedo, y Estrella Fuentes de Chirino.

Violeta Salvador de Pérez Arocha, con sus hijas Cucú la señora de Curbelo, Nena de Aguirre y Viola la bellísima esposa de Cueto.

Señoras Caridad Valdés de Torres y su hermana Blanca, la señora de Meléndez, Rosa Valledor de Menéndez y su hija Rosa, Carmita Blanco de García y Esther Morales de Pagés.

La esposa del Presidente del Rotary Club, Rossy Heydrich de Pérez Jorge, en un party con estos jóvenes matrimonios: Críspulo Solaún y Clara Luisa Meyer, Harry Ferhman y Edita Guiteras y Osvaldo Llorens e Inés Guiteras.

Mrs. Elssestyn, la figura de más inspiradora belleza que pasea hoy por los salones matanceros.

La pléyade de las Amézaga, María Bertha y Carmen Luisa.

Un grupo de jóvenes matrimonios: el doctor José Díaz y Díaz y Conchita Beracierto, Manolo Tamargo y María Josefa Begueristain, José M. Pita y Juanita Domínguez, Renée Doy y Rosa Muñoz, y Eduardo Campuzano y Estela Pérez Salvador.

Lolita Schweyer en pareja con Manolo Montaño, Amparito Díaz Pardo con Joaquinín de Rojas, y Teresita García y Pepe Galup.

La Alcaldesa, Tulita Gómez de Casas, a quien saludaban todos allí con tantas simpatías.

Formando una encantadora trinidad, Bertha y Esther González y Olga Benavides y Valdés Cartaya.

Emelita Gutiérrez Gallardo, de soberana prestancia, María Julia de Céspedes, Tula y Willy Alfonso, Yolanda Puñals, y Conchita Estraviz, de tan rutilante belleza con Michin Alvarez Scull.

Las señoritas García Rivero, que vinieron expresamente de la Habana para asistir a la Verbena.

Laura de la Portilla en pareja con Agustín Rojas.

Una dama del más elevado rango, Juanita González de Obregón, despiegando el lujo de una de las toilettes más celebradas de la noche.

Renée Peña y Luisita Santavaya.

Gloria Castañeda, María Candelario, Nena Sansom, y la arrobadora Susy Candelario.

Hortensita Doy, Leticia Macías, y su hermana Lidia, y Nené y Cotica Dihigo.

El doctor Mario Dihigo y Antonia Garrigó, Jesús Araña y Esther Escobar, Mr. and Mrs. Williamson, y Bernard Harves y Estrella Brito.

La familia de don José M. Cubrias, el leader de las fiestas del Casino.

Lucía Mora y Benigno Jiménez Pla, con su hija Minelia, Victoria Ulmo, y las Pérez Bango, Charo y Ana.

A la entrada, invitando a todos a pasar adelante, Clara Solomon, que se veía rodeado del grupo que formaban Tony Alba, Manolo Viñas y José R. Arango.

Llegó el Cronista al Tennis, con el doctor Nicolás Saavedra, el doctor Averoff, una legítima esperanza del foro y el doctor José M. Fernández Dávalos, que acaba de ser designado Juez Municipal suplente de Matanzas.

Teresita Domenech, dejando a su paso la estela de sus simpatías.

Gudelia Rando, María del Carmen Begueristain, y Cuca Bretos.

Descollando en una mesa del bar, la soberana belleza de Zoila Quirós, hermana del Administrador del National City Banck, a la que acompañaban los esposos Esteve Leal.

¿Cuántas más

No acabaría si fuera a dar completa la relación de nombres, pues se calcula que en esas dos noches de Verbena pasaron por el Tennis, más de cinco mil personas.

Cerraré ya estas mal hilvanadas líneas, para dar espacio a los distintos temas que reclaman hoy de mi pluma, una atención que no podría posponer.

En suma que el festival del femenino Club de la Playa de Bellamar, en esas noches de sábado y domingo, como decía ra gentil señora del doctor Rodríguez, Bertha Díaz Carnot, que vino expresamente desde el Central Santa Amalia con un grupo de distinguidos matrimonios a disfrutar del mismo, ha sido algo extraordinariamente lucido y hermosamente cautivador.

Mi enhorabuena a esas cruzadas del Tennis, que se llaman Lolita Solís de Villabella, Calla Menéndez, Babyta de Rojas, Carmita Moro, Bértia Haedo, Carmen Leonor Martínez, y Aurora Rodríguez de González.

Adelante, siempre adelante, he ahí el lema del Matanzas Tennis Club.

El Lions Club

Se constituye esta noche.

En la redacción de nuestro colega «El Imparcial» estamos citados hoy para levantar acta de la constitución en Matanzas del Club de los Leoness, Institución que como el Rotary, es en toda población donde levanta su bandera, paladín de sus intereses y heraldo y avanzada de todo lo que para cada pueblo signifique auge y bienestar.

Para constituir el Lion-s Club, viene hoy a la Yucayo el doctor Ramiro Collazo, Gobernador del Distrito, con un grupo de elevadas personalidades del gran mundo habanero.

Como pioneros del Lion-s Club, figuran en Matanzas, José Manuel Martínez, que será el primer Presidente del Club local, el señor Rafael Alfonso y Morales y el doctor Ramón García.

Daremos cuenta mañana de ese interesante acto de esta noche.

La Festividad de hoy

San Oscar.

Un grupo de distinguidos caballeros de la sociedad de Matanzas, celebra su onomástico en este día ocho de noviembre.

Sea el primero al que salude mi pluma, al doctor Oscar Forest y Díaz, cirujano de nombradía y bien destacada figura de todos nuestros círculos.

El Presidente de los Caballeros Católicos, Ingeniero Oscar Pardiñas y su hijo de los mismos nombres.

Oscar Mechoso, tan popular y tan querido en el seno del Rotary y entre los elementos comerciales de la plaza.

El doctor Oscar Pina y Hernández y el doctor Oscar González Irigoyen, jóvenes profesionales, hijos de Matanzas, que hoy ejercen en la Habana.

Oscar Hernández Miró, padre político del Director de DIARIO DE LA MARINA, que es Alcalde de Sabanilla y su hijo el doctor Oscar Hernández Lovio.

Oscar Labourdette, Oscar Alfonso, Oscar Tió, Oscar Chávez Navarro, y Oscar Casas y Albaladejo.

El doctor Oscar Jaime, eminencia médica cubana que goza de tantos afectos en esta sociedad.

Oscar Hernández Trelles, Presidente del Trust Tabacalero de Cuba, una de las entidades de mayor solvencia de la República.

Oscar Ugarte y Tipular, Oscar Betancourt, Oscar Riera y Oscar Díaz.

Tengan todos un día feliz.

El homenaje a Martínez Martell

En el Grand París.

Por la falta material de espacio dejo para mañana la reseña del suntuoso banquete ofrecídole en la noche del sábado cinco del corriente, en la fasshionable casa de Nena Zabala ,al doctor Arcadio Martínez Martell, que acaba de graduarse de Doctor en Leyes en nuestra Universidad Nacional.

Más de ciento treinta personas sentáronse a la mesa, que presidían con el homenajeado el Alcalde Municipal César Casas, el Comandante Basilio Guerra, el Párroco de la Catedral doctor Jenaro Suárez, el Fiscal de la Audiencia doctor Miguel Angel Díaz Pardo, el doctor Nicolás Saavedra, Secretario del Gobierno Provincial, el Presidente del Ayuntamiento Laureano López y el decano del Colegio de Abogados Dr. Arístides Rusinyol.

Tenía sitio en esa mesa a la derecha del homenajeado, su bellísima esposa, a la que le fueron ofrecidos varios hermosos ramos de flores, por damas que también asistieron a dicho ágape.

A la correspondencia de mañana remito al lector para la reseña de este brillante homenaje.

La última nota

De bien fundado optimismo.

A las corrientes de salvadora esperanza que como reguero de pólvora ha corrido por toda la República, con motivo del viaje del Jefe del Ejército a los Estados Unidos, a las declaraciones hechas en la prensa por destacadas figuras del Gobierno de Washington, sobre la identificación que hoy más que nunca tiene que existir entre los Poderes de la Habana y Washington, y hasta el rumor ya confirmado de grandes inversiones en este suelo, por capitalistas americanos, como medio de acrecentar nuestra riqueza, para mutuo provecho, de allá y de aquí, hay que sumar especialmente para los matanceros, algo que de confirmarse, y en ello sólo tardará dos semanas más, de lo que va a significar para el puerto yumurino, si no la recaptación de su perdido poderío, si el inicio de una era de actividades y por ende de bienestar general.

Financieros del Norte, al —bla con prohombres matanceros darán pronto a esta incógnita, una realidad hermosa, al descorrerse el velo, con que hoy me veo obligado a tratar este tema.

Manolo JARQUIN

E. P. D.

LA SEÑORA

Amelia Valverde Maruri de Páez

HA FALLECIDO

Después de recibir los Santos Sacramentos y la Bendición Apostólica.

Y dispuesto su entierro para hoy, martes 8, a las cinco de la tarde, los que suscriben, su viudo, hijo, hermanos, hermanos políticos, sobrinos y demás familiares, ruegan a las personas de su amistad, se sirvan encomendar su alma a Dios, y acompañar el cadáver desde la casa mortuoria, calle 13 No. 1355, entre 24 y 26, Vedado, hasta el Cementerio de Colón, favor que agradecerán eternamente.

La Habana, Noviembre 8 de 1938.

Eduardo Páez Penabad, Eduardo Páez Valverde, María Josefa Valverde Vda. de Martínez, Dr. Antonio L. Valverde, María Josefa Rodríguez de Valverde, Lucía M. Vda. de Valverde, Dolores Páez (ausente), Dr. Eduardo Fontanills.

FUNERARIA DE PRIMERA CLASE
ALFREDO FERNANDEZ
SAN MIGUEL 63 - - - TELEFONO A-6348

M.E.C.D. 2016

TRAMITAN UNA IMPORTANTE TESTAMENTARIA ASCENDENTE A 2.000.000 DE PESOS EN EL JUZGADO DEL SUR

HABANERAS

LA MODA ACTUAL

DETALLES DE BELLEZA

Dorothy Lamour ha conservado su personalidad propia usando este sencillo peinado en lugar de cortarse el cabello. Los hombres se enloquecen con ella, porque Dorothy ha sido lo bastante inteligente para conservar su propia individualidad.

La joven, ya sea que trabaje o que todavía vaya a la escuela, debe poner cuanto esté a su alcance para perfeccionar una personalidad agradable y exclusivamente suya, es decir, no sacrificar ninguno de sus propios y exclusivos encantos por el mero empeño de imitar o parecerse a otra persona que con toda probabilidad no es de su mismo tipo.

Tanto en oficinas como en escuelas, con frecuencia la que establece la norma en modas, modismos y popularidades no es el mejor de los modelos que se pueden escoger, y las muchachas que aún no han descubierto su propia individualidad, imitan tontamente a otra de atractivos mucho menores a los que ellas mismas llevan ocultos y por realzar.

Naturalmente, todas nosotras, jóvenes o viejas, anhelamos estar a la moda, seguir todo lo nuevo—en estilos, en belleza en diversiones—, pues es uno de los incentivos de la vida, ya que si estancamos nuestros deseos y aspiraciones, igualmente estancamos nuestras personas, nuestras características individuales. Por tal motivo, es conveniente tener una inspiración, siempre que la persona o cosa que escojamos para inspirarnos merezca que la adoremos.

JABON DE BELLEZA

Debe tenerse mucho cuidado con los productos de belleza que se usan para el cutis, pues a veces, por emplear los que no son adecuados contraemos enfermedades en la piel muy difíciles de curar.

Recomendamos principalmente en la actual temporada, las cremas de **Max Factor** como una de las mejores para la piel, pues están fabricadas con productos puros que, además de embellecer a la mujer, evitan las espinillas, granos y arrugas, suavizando el cutis, refrescándolo a la vez.

NOTAS DE PARIS

El famoso paraguas de Chamberlain será otro motivo de adorno en las modas próximas y se verá en botones, prendas, bordados y estampados.

Para usar de tarde y noche resultan especialmente chic las nuevas medias de seda Camaleón. De día lucen color bronce, pero con la luz artificial adquieren un rico tono rojizo llamado Madeira.

Para de noche, las medias matizadas son de una seducción especial, predominando la de tonos mauve, que son las predilectas y armonizan con los tonos del maquillaje. Como consecuencia traen la moda de recoger la falda larga al descender de una máquina o subir las escaleras al estilo 1900.

Los sombreros de pastoras fueron las notas finales de las modas en Longchamps. Daban sombra a los ojos y estaban adornados con un pájaro o lazo.

Los suits en las tonalidades de las hojas otoñales se destacaban. Ricamente adornados con zorro, predominando el zorro rojo y azul. También se usará el silver fox y la nutriz.

Bolsas en forma de corazón abundaban en gamuza, antílope y piel fina de cabritilla en tonos delicados que combinan perfectamente con los tonos oscuros de las toilettes de invierno.

REGALOS ELEGANTES

El sello de la elegancia que debe marcar todo lo que en forma de objetos enviamos a nuestros amigos, en las obligaciones sociales, se destaca grandemente cuando se adquiere un cesto de frutas de la estación o bien un estuche de bombones de las famosas marcas **Whitman**, que recibe **El Carmelo**, en su local elegante de Calzada y D, en el Vedado, donde se venden, además, productos finos de conservas y de gran calidad.

RECUERDOS

¡Aquellos caminos tan llenos de luz de luna
¡La serpentina blanca del río, rodando entre verdes
follajes y enormes piedras!
¡Las blancas casitas perdidas en la lejanía!
¡La canción sin palabras del mar!
Todo sigue igual.
Menos tú, que cual grácil margarita te deshaces en
Plena primavera...
¡Menos mi corazón, que loco, sigue al tuyo!

Tony Isla

MENU DEL DIA

Almuerzo.

Cup de frutas.
Tortilla de petit pois.
Ruedas de pargo con salsa.
Ensalada de lechugas.
Flan de coco.

Comida.

Cantaloup.
Cremas de lechugas.
Road-beef con puré.
Ensalada de coliflor.
Brazo gitano.

RECETAS DE COCINA

Souflé de papas.

Se salcochan dos libras de papas. Aparte se hace una salsa con una taza de leche, cuatro cucharaditas de harina de Castilla, cuatro de mantequilla, dos yemas batidas, media cucharadita de sal, media de cebollas picadas, un polvito de pimiento y perejil en rama. Se mueve al fuego, agregándole las papas y por último las claras batidas como merengue. Se pone en un molde engrasado y se cocina al horno.

M. R. de FONTANILLS

ARMANDO MARIBONA EN EL SALON DE OTOÑO

Clausura del Salón de Graduados y ex alumnos de la Academia San Alejandro

El próximo día 12 del corriente, a las 9 de la noche, tendrá efecto en el Círculo de Bellas Artes la clausura del Salón de Graduados y ex alumnos de la Academia de San Alejandro, interesante galería que durante varios días ha estado expuesta al público capitalino.

Tomarán parte en la clausura distinguidas figuras artísticas: Armando Maribona tendrá a su cargo las palabras de clausura; Blanquita Fernández de Castro de Jardines, Presidenta de la Cruz Blanca de la Paz, acompañará al piano a la señorita Herminia Figueras, quien ejecutará selectas canciones, y la recitadora Rosita Orozco dirá bellas composiciones.

Para este acto se invita al público habanero.

LOS "NUMEROS INDICES" QUE CONFECCIONA AGRICULTURA REPORTARAN BENEFICIOS

Hasta hace poco Cuba no figuraba entre los países que lo toman como norma para su economía y su política. Hacia la Ciénaga de Zapata la Misión Cultural. Exposición Ganadera en Sancti Spíritus

La Secretaría de Agricultura ha hecho público los «Números Indices» del costo de la alimentación, que constituyen una gran importancia, si se considera que Cuba, hasta hace poco, no se contaba entre los 45 o 50 países que los confeccionan y utilizan para conocer de manera científica los más vitales problemas que afectan a la economía.

Dichos «números Indices» se emplearon originalmente con el propósito de determinar las variaciones ocurridas en el poder adquisitivo del dinero, pues como es sabido, la situación entre el deudor y el acreedor queda de hecho alterada siempre que tiene lugar un cambio sustancial en el poder de compra del dinero.

En Inglaterra, por ejemplo, el montante de los salarios de casi tres millones de obreros se regula periodicamente mediante Números Indices que miden las variaciones en el costo de la vida, entre los cuales están incluídos Números Indices del Costo de la Alimentación, análogo a los que se confeccionan por nuestra Secretaría Agrícola.

También el Instituto Alemán para el Estudio de la Coyuntura, basándose en un grupo considerable de series de Números Indices hace sistemática y periódicamente pronósticos de la coyuntura que sirve de guía en la dirección de la política a seguir en la economía dirigida de dicho país; y, en Norte América, país donde los métodos de precisión económica han alcanzado un mayor desarrollo y un más alto grado de perfección, es el país en que el empleo de los Números Indices está más generalizado.

La Misión Cultural en Matanzas

Rumbo a la Ciénaga de Zapata partió ayer la Misión Cultural Agrícola que preside nuestro compañero en la prensa, doctor Valdés de la Paz, con el propósito de continuar su ciclo de conferencias de divulgación iniciado en los Remates de Guane, Pinar del Río.

Exposición ganadera

Durante el próximo mes se celebrará en Sancti Spíritus una Exposición de Ganado Vacuno, Caballar y Porcino, juntamente con el Congreso Veterinario Nacional que organiza el «Colegio Veterinario de la República». Con tal motivo reina entusiasmo entre los criadores de los alrededores de Sancti Spíritus dado los beneficios que la Exposición les puede reportar.

Frutos importados

Durante el pasado día 3 fueron importados por el puerto de la Habana, 24.440 bultos distribuídos en la forma siguiente: 5.315 sacos de papas, 10.500 de arroz, 3.800 de cebollas, 52 de ajos, 700 de chícharos, 3.280 de frijoles, 769 bultos de frutas secas, 4 de frutas frescas, dos de especias, siete de semillas, seis de vegetales frescos y 5 paquetes de muestras de arroz.

Los exportadores de fruta bomba

El próximo día 12, en el Salón de Actos de la Secretaría de Agricultura celebrarán una reunión los elementos interesados en la exportación de fruta bomba al objeto de tratar de los distintos aspectos de la misma, habiéndonos informado que antes del citado día los exportadores deben acudir a la Oficina de Información Extranjera de la propia Secretaría a fin de compilar todos los detalles necesarios.

Títulos expedidos

El Subsecretario de Agricultura Dr. Gustavo E. Perea ha firmado los siguientes títulos expedidos por el Negociado de Registro Pecuario y Marcas de Ganado.

Felipe Alonso e Hijos de la Provincia de Pinar del Río.

Ignacio Díaz Pérez, José Manuel del Río y Hermano, Juan Armas Hidalgo, Alberto Chamero Orozco, Ramón Gálvez, Rafael Capote Hernández, y Suc. Wenceslao Suárez Jiménez de la provincia de Santa Clara.

Manuel Allán García, José Guerra Díaz, Miguel Carmenetes Suárez, Calixto Carmenetes Torral, Felipe Taloh, Federico Cebra de la Vega, Alberto Viamonte Espineta, Rafael Ramírez Nápoles y Venancio Abarao Garay de la provincia de Camagüey.

Esteban Fernández de Castro, G. Langoria de la provincia de Oriente.

Marcas de ganado

Han solicitado marcas como ganaderos mayores los siguientes señores:

Manuel Betancourt, Juan N. Gómez, José M. Pérez y Pío N. Vidal Díaz.

Y como ganaderos menores los señores: Julián López, Pedro M. López, Emiliano Valdaliso, José Rodríguez, Gervasio Fleitas, y Concepción Gómez.

Abogados que se graduaron en 1925 festejan esa fecha

Dos Magistrados y también dos Representantes entre los asistentes a ese acto

A la comida con que los letrados que se graduaron en el curso del año 1925 celebraron un año más de ejercicio de la profesión, concurrieron cerca de sesenta compañero, así como representación de la prensa, especialmente invitada al acto. Fué la comida en el restaurant establecido en Habana y Obispo, amenizándola un terceto y haciéndose derroche de buen humor por todos, especialmente por los doctores Pedro J. Entenza, Virgilio Sánchez Ocejo, Miguel Jorrín y Antonio Díaz Payró, quienes tuvieron frases altamente laudatorias para los compañeros de curso, matizaron sus improvisados discursos con anécdotas y equívocos sutiles y pidieron se rindiera homenaje a los compañeros de curso fallecidos, así como que se aplaudiera a los que han obtenido triunfos en los Juzgados y Tribunales.

He aquí la relación de los asistentes, que quedaron citados para el próximo año, al objeto de festejar un año más, en lugar que se designará oportunamente:

José R. Cabezas, Presidente de la Sala Quinta de lo Criminal de la Audiencia; Emilio Menéndez, Magistrado de la Sala Primera de lo Civil de la Audiencia; Manuel Zaldívar, Juez de Primera Instancia de Almendares, Waldo Medina, Juez Municipal de Santa Cruz del Sur; Raúl García Cantero, Director de Justicia; Antonio Díaz Payró, Profesor de Derecho Civil de la Universidad y letrado del Instituto del Café; Marcos Rodríguez y Héctor Pagés, Representantes a la Cámara; Mario Lluria y Raúl López Ibáñez, Secretario y Tesorero, respectivamente, del Colegio de Abogados; Eduardo Lecuona, letrado de oficio del Tribunal Supremo; Manuel Calás, Director de Cultura del Ayuntamiento habanero; Jesús M. Bouza, Director de Seguros de la Secretaría de Comercio; Francisco L. Rodríguez, José L. de Bien y Octavio Sánchez Galarraga, integrandes de la Comisión Organizadora los tres y a los que precisa anotar el éxito más absoluto; Mario Montero, Abogado Fiscal de la Audiencia; Jorge Aguayo, Angel Usategui, Antonio Pino, Abel Tolón, Angel Radillo, Santiago Fernández Casuso, Jorge Boza, Jorge Diago, José Arango, Carlos M. Calvet, Oscar Lay, Francisco Gómez Augusto Maxwell, José M. Mesa, Agustín Cruz, Antonio Iglesias, Jesús Portocarrero, Eugenio Cantero, Enrique Gómez Roca, Andrés Sainz, Virgilio Sánchez Ocejo, Ramón García Mon, Jorge A. Belt, Andrés Ramos, Enrique Corzo, Miguel Jorrín, Jorge Barroso, Pedro P. de la Cámara, Pedro M. Entenza, Rigoberto Ramírez, Rosendo Romero, Juan Barrionuevo, Robert M. Leeder, Manuel Yáñez, Mario G. Calella, José M. Castillo, Raúl Alfonso, Ignacio Galdo, Alonso del Portillo, Oscar Naranjo, Raúl Trelles y Andrés Rodríguez Acosta, letrado de entidades mercantiles norteamericanas y asesor legal de la Comisión de prensa de los graduados del año 1925.

Culpable el chofer que mató al policía informa ese cuerpo

Un informe del Jefe de la Primera Estación al Juez lo acusa de imprudencia

El teniente Valentín García, al mando de la Primera Estación, acaba de rendir un informe al Juez de Instrucción de la Primera Sección, donde hace constar la culpabilidad del driver Antonio Vázquez Deiver, de España, de 49 años y de Primera, entre 12 y 14, Almendares, el cual guiaba el auto 30,792, que en la noche del pasado viernes arrolló, causándole la muerte, al vigilante 663, Juan F. Collado Quiñones, de dicha Estación.

Hace constar el informante que el chofer Vázquez, con el fin de evadir la responsabilidad que sobre el mismo pueda recaer, no relató los hechos tal como sucedieron, pues en el curso de sus pesquisas pudo saber que Vázquez guiaba su auto por la Avenida del Golfo, entre Peña Pobre y Monserrate, a excesiva velocidad, alcanzando al vigilante Collado, que en su recorrido por la posta a su cargo, atravesaba dicha vía en esa ocasión.

El chofer alcanzó con el guardafango izquierdo la pierna izquierda del vigilante, y fué tan rápido y violento el golpe, que lanzó el cuerpo de dicho agente sobre el parabrisas, cuyo cristal se rompió, produciéndole al mencionado agente del orden heridas en la cara y la cabeza. Una vez que el cuerpo del vigilante chocó con el parabrisas, cayó sobre el capó y dando vueltas llegó hasta el pavimento, recibiendo nuevas lesiones, de las cuales falleció casi instantáneamente.

Dice el teniente Valentín García, que el chofer Vázquez, de haber transitado a velocidad moderada, hubiera tenido tiempo de contener el vehículo, cuando notó la presencia del vigilante, aunque ni lo intentó, toda vez que en la calle no aparecieron señales de haber sido frenado el auto.

En un Mensaje al Ayuntamiento, el Dr. Beruff Mendieta expone la obra de su administración en el último trimestre

La depuración constante de los Registros de Contribuyentes, ha propiciado un alza en las recaudaciones, precisamente en una época en que bajaron los ingresos del Tesoro Nacional

El Alcalde de la Habana, doctor Antonio Beruff Mendieta, acaba de remitir el siguiente mensaje

«AL AYUNTAMIENTO: He de examinar en este mensaje, por mandato imperativo de la ley, el estado de los negocios municipales y los trabajos realizados por los departamentos, durante el primer trimestre de este ejercicio. Por fuerza este examen ha de ser hoy más deficiente que en otras oportunidades análogas a causa de la enorme tarea a que consagramos en este momento nuestras actividades.

Vive el Municipio, al presente, días de febril ansiedad. El primer Congreso Panamericano de Municipios ha de inaugurar sus sesiones en el curso de este mes, y el Estado, agobiado por hondas preocupaciones económicas y por la necesidad de encontrar soluciones adecuadas y rápidas a gravísimos problemas de todo orden, ha dejado en nuestras manos prácticamente una empresa que, en el concepto de los técnicos y en el nuestro requería para asegurar la victoria indispensable fuerzas superiores a las que poseemos, y recursos y experiencia mayores que los de una Municipalidad.

Con los medios que al estructurarse los dos últimos presupuestos ordinarios la Cámara puso a nuestra disposición, hemos realizado los trabajos preparatorios del Congreso. El firme convencimiento de que el fracaso de nuestras gestiones perjudicaría al crédito de la República en mayor extensión que al del propio Municipio nos ha hecho laborar, sin tregua ni desmayos por el éxito del Congreso y realizar a través de todo el hemisferio una propaganda intensa y tenaz durante más de un año. La catástrofe de Cali, que llenó de estupor al Mundo, es un jalón de esta cruzada.

Agotados esos medios, nos hemos visto forzados a multiplicar nuestras energías para hacer posible la celebración del Congreso convocado, y toda la maquinaria municipal ha sido proyectada en este sentido. Para asegurar la victoria que hoy vislumbramos, más que para evitar gastos superiores a nuestra economía, cerca de cien ponencias, en inglés y en español, muchas de ellas voluminosas, han sido admirablemente mimeografiadas en el Negociado de Pedidos de la Secretaría de la Administración y una brigada de traductores y mecanógrafos expertos ha sido organizada sobre la marcha. La flexibidad de algunos créditos como el de impresos y efectos de escritorio, ha viabilizado ésta hazaña que nos sorprende a nosotros, los primeros. El entusiasmo como siempre, ha obrado milagros esta vez, y puedo asegurar a la Cámara que lo más difícil de la empresa ha sido vencido, y que los trabajos ulteriores, emprendidos con el mismo tesón inquebrantable y con idéntica consagración patriótica, han de ser coronados con el éxito. Lo hecho hasta ahora nos prueba que somos capaces de rebasar los últimos obstáculos.

A la par que a esta empresa gigantesca hemos debido dar término, precisamente en estos días, a otra en que estaban empeñados por igual el honor de la Cámara y el de este Ejecutivo. En mi nombre y en el del Ayuntamiento ofrecí al pueblo de la Habana, al colocar la primera piedra de la Escuela Municipal para Niñas que esta inauguraría en el mes de noviembre de este año sus labores educacionales, y para cumplir tan solemne promesa, he tenido que realizar esfuerzos casi agotadores. Terminado el edificio, que la crítica conceptúa como una de las obras arquitectónicas más bellas de la ciudad, cuidamos de adquirir al presente en la forma que más beneficie al fisco municipal, los equipos y muebles necesarios para iniciar el curso y seleccionamos el personal docente, técnico y administrativo que ha de ser empleado en la Escuela. Nuestro propósito, declarado ya, de que ella constituya en mayor grado que el colegio «José Miguel Gómez» campo de experimentación para el Magisterio cubano y punto de partida para una Revolución que humanice la Escuela Cubana y que tenga por meta tanto educar e instruir al niño como hacerle feliz y «templar su alma para la vida» rodea, como la celebración del Congreso, de dificultades casi insuperables nuestros trabajos actuales, y hace imposible, por sí sólo, que este Mensaje se ciña de manera rigurosa a lo que preceptúa la Ley.

Por otra parte, durante el trimestre objeto del mensaje, en el mes de octubre y en el presente, nuestra actividad ha sido requerida, en otro sentido, en forma no menos absorbente. A fin de evitar la repercusión de la honda crisis económica que afecta al Estado en los negocios de la municipalidad, o de hacerla menos grave y trascendente si se produjera en el futuro, hemos prestado una atención más estrecha a la marcha del Departamento de Administración de Impuestos. La Jefatura del mismo ha sido colocada en las manos de un antiguo funcionario a quien todos reconocen gran experiencia y se han adoptado medidas drásticas, endedezadas a asegurar una descentralización prudente y una más rápida tramitación de los asuntos. El personal ha sido reformado al máximun y se ha solicitado y obtenido de la Cámara Municipal un acuerdo que indefestiblemente ha de contribuir a estimular a la Junta de Amillaramiento en los trabajos que realiza para acrecentar nuestros ingresos.

Profunda sorpresa ha de producir en los profanos que mientras el Estado adopta resoluciones encaminadas a reajustar sus gastos ya presupuestados y a suplir la merma de las recaudaciones, el Municipio vea aumentarse gradual y naturalmente la percepción de los arbitrios. Por fuerza la enorme contracción de los negocios y del crédito presente, debe reflejarse en la esfera municipal, y se ha reflejado, pero no al extremo de disminuir las recaudaciones. La eliminación, en el grado posible, de las corruptelas crónicas de la administración; el trabajo intenso y metodizado de ue he rendido cuenta en mis anteriores mensajes de esta índole al Ayuntamiento dan en los momentos más difíciles los frutos previstos por nosotros desde el inicio de nuestro gobierno. Sin el colapso súbito de la economía nacional, estos frutos serían mayores y nuestras recaudaciones sobrepasarían los cálculos más optimistas.

Véanse, en efecto, para aceptar con nosotros estas conclusiones, los estados del Contador y del Tesorero que acompañamos con este mensaje. Según ellos, en el primer trimestre de 1937 a 1938 recaudamos, por corriente, $1.077,431.01 y por resultas $157,516.21, y en este ejercicio, en igual trimestre, hemos recaudado por ambos conceptos, respectivamente las sumas de $1,124.950.16 y $282.421.40. La diferencia, a favor de este ejercicio, es por corriente de $81,590.19 y por resultas de $62,632.45 o sea, en total, de $144,222.64; fenómeno singularísimo a que sólo puede encontrarse explicación en las circunstancias que anteriormente señalamos. Si en la ciudad de la Habana radica la principal fuente de ingresos del Estado Cubano; si su comercio y su industria contribuyen primordialmente a cubrir los egresos de la Nación, la prosperidad actual del Municipio en sus recaudaciones fiscales, no puede tener otro origen que el que apuntamos, es consecuencia ineludible de nuestras gestiones pasadas para depurar los registros de contribuyentes, desterrar abusos, dar facilidades a los contribuyentes, perseguir a los morosos de mala fe y descubrir y eliminar las ocultaciones.

La prueba de que tal hecho no es un fenómeno esporádico, justificado por causas que se escapen a la comprensión humana, y de que debemos encararnos con el porvenir saturados de optimismo, la encontraremos en la persistencia de ese hecho. En los actuales momentos, el cobro del impuesto territorial en los primeros días del plazo voluntario, ha superado en la cantidad de $15,751.27, al del trimestre que examinamos, y todo hace pensar que la diferencia por resultas será de mayores proporciones.

Finalmente como si esta atención preferente a la marcha de los negocios en el Departamento de Impuestos, la celebración del Congreso Panamericano de Municipios y la inauguración de la Escuela Alfredo M. Aguayo, no bastaran para impedirnos dar a este mensaje el cauce legal, en el último instante, la Ley de 2 de noviembre publicada en la Gaceta Oficial de igual fecha, ha venido a aumentar nuestras preocupaciones y trabajos fijándonos la obligación de estructurar el presupuesto ordinario que ha de regir durante el año natural de 1939 y a hacer imposible que examinemos en este documento, en la forma habitual, las tareas de los Departamentos, durante el primer trimestre, ya que la excesis de la situación económica del Municipio al menos lo hemos hecho prácticamente, al excusarnos.

La Cámara, gentil siempre con este Ejecutivo, suplirá la deficiencia que indicamos, realizando por sí misma este examen, mediante el estudio de los informes rendidos por los jefes de los distintos Departamentos y por los encargados de las Dependencias municipales. Ellos le permitirán apreciar que mis colaboradores más inmediatos han mantenido a la administración en el plano de eficiencia que en nuestros mensajes anteriores señalamos, y que si la prosperidad de nuestros negocios aumenta, en el propio grado se intensifica el celo de los funcionarios por hacer triunfar nuestra política económica y cultural. Las actividades de los Departamentos de Sanidad, Cultura, Asistencia y Previsión Sociales, Urbanismo, Turismo, en beneficio de la Comunidad, demuestran hasta la evidencia que nuestro pueblo no sufrió en vano su última crisis histórica. La dura lección parece haber sido aprovechada y los funcionarios, en su inmensa mayoría, aplican sus energías a la solución de los problemas colectivos y a la mejor satisfacción de las necesidades de la comunidad. A medida que los efectos transitorios de nuestra gran perturbación política, social y económica, se alejan y enervan, esta verdad se hace más visible. De la vorágine, surge la Cuba nueva, la joven Cuba qué todos deseamos, y el Estado y los organismos y centros autónomos de la Nación ostensiblemente laboran para asegurar a la República, días mejores, más justos y más humanos. Para satisfacción de este Ejecutivo y del Poder Legislativo Municipal, podemos afirmar a las puertas del Congreso que ha de aumentar nuestros prestigios internacionales, que la Habana, no ha sido superada por nadie en este esfuerzo salvador.

La Habana, noviembre 7 de 1938.

Dr. Antonio Beruff Mendieta,
Alcalde Municipal.»

Sólo hay una clase: Primera

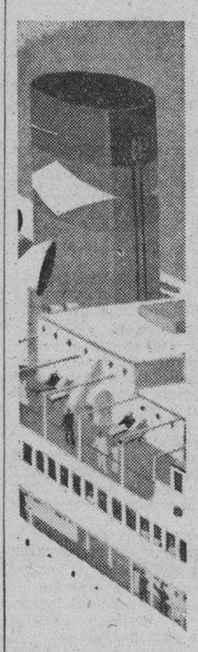

—EN ESTOS BELLOS BARCOS CONSTRUIDOS PARA EL TROPICO

No es maravilla que los viajeros experimentados escojan siempre los nítidos, blancos buques de la United Fruit Company. También usted puede disfrutar cada minuto de su vida a bordo de estos turbo-eléctricos, la excelente cocina, los camarotes, todos con vista al mar... piscinas de natación, cubierta solarium, divertidos juegos, orquesta, películas habladas y actividades sociales. No siendo demasiado numeroso el pasaje, prevalece un espíritu de camaradería que encanta a todos.

Servicio semanal de la Habana a New York.

También semanalmente a New Orleans y quincenal de Boston a la Habana. Conexiones en la Habana para puertos de Centro y Sur América.

Estudie su próximo viaje desde ahora. Para itinerarios y otros detalles, diríjase a

UNITED FRUIT COMPANY

Depto. de Pasajes:
Prado 262, Tel. M-7238, M-9529

Oficinas Generales:
Muelle de Santa Clara, Tel. M-6975

La Gran Flota Blanca

DEJO EL DR. LEDON Y VALDES VARIOS MILES DE PESOS EN ORO ANTIGUO Y PROPIEDADES

Nombrado un Administrador Judicial en una testamentaría voluntaria. A los 13 años revoca la Audiencia una pensión. Herencia vacante. Falta el agua en la casa de los Juzgados

En la mañana de ayer, tuvo efecto ante el señor Juez de Primera Instancia del Norte, doctor Juan Francisco Nodarse, asistido por el secretario, Don Andrés García, la junta dispuesta en la testamentaría voluntaria de Emilia Antonia y de Antonia Clotilde Rodríguez Lombillo y Clark, en la cual los herederos de común acuerdo designaron a los señores: Pedro Rodríguez Lombillo y Armando Alvarez Escobar, administrador judicial y contador, respectivamente, quedando este último facultado para nombrar el perito que fuere necesario.

Se separa de una demanda

En la demanda incidental establecida por Luis Angulo y Madrazo, contra la «Compañía Cubana de Fianzas S. A.», concurrió ayer el obrero Angulo, a ratificar los escritos por virtud de los cuales hace constar que ha recibido de la compañía demandada todo lo que le había reclamado y por consiguiente se separa de la demanda.

Divorcio

El señor Juez de Primera Instancia del Norte, doctor Juan Francisco Nodarse, ante el secretario Pérez Bustamante, dictó sentencia en la mañana de ayer, declarando con lugar la demanda de divorcio establecida por María Vilanova Pujol, contra José Alvarez Torres, y en consecuencia disuelto el vínculo matrimonial que los unía; disponiendo al propio tiempo que la hija habida del matrimonio quede al cuidado de la madre.

En violento choque de 2 camiones, un niño sufre heridas

El Alcalde de Marianao ha dispuesto varios embargos. Una exigencia de dinero

MARIANAO, noviembre 7. DIARIO, Habana.—En el centro de socorro fué asistido ayer Orlando César Fraga, de 12 años, vecino de Valdés Carrero, 675, de lesiones graves, quien declaró en la Segunda Estación que se encontraba parado al lado de un camión para comprar hielo en la calle Jesús María y Real, donde chocaron dos camiones, alcanzándolo a él.

El cabo Alejandro García presentó momentos después en la Estación a los choferes Pedro Díaz González, de 31 años, vecino de Real, 52, y Pedro Moya Guerrero, de 40 años, residente en Tamarindo, 32, Habana. El primero declaró que estaba estacionado en la esquina con su camión número 72136, y que sintió un fuerte golpe por la parte trasera de su vehículo, viendo que el camión 69815, que conducía Moya, había chocado con el suyo, causándole averías de consideración y al menor las lesiones. Moya manifestó que venía en dirección contraria con una mudanza y que otro camión, marcado con el número 67988, le cerró el paso, obligándolo a tirarse sobre el camión de Díaz.

Fiesta en honor de un niño

En días pasados y en el hogar de los distinguidos esposos señora América P. de Suárez y señor Jacinto Suárez, se celebró una animada fiestecita con motivo del segundo cumpleaños del primogénito de la casa, el monísimo Jacintico, que recibió muchos dulces y juguetes.

Muy agradables momentos pasaron grandes y pequeños en casa de la familia Suárez.

Amenazan el comercio y a su persona

José Rivera Luaces, comerciante y vecino de Real, 65, denunció a la policía que en su domicilio se presentó un sujeto mestizo, bajo, de espejuelos, que no conoce, diciéndole que tenía la representación en Marianao de una publicación y que debía suscribirse, así como pagar un anuncio, y que al manifestarle que su comercio eda chico y que no necesitaba de propaganda por ahora, le manifestó el desconocido que su persona y su comercio serían perjudicados.

Casas embargadas por el Ayuntamiento

Según informó el jefe del Negociado de Apremios, hoy fueron embargadas varias propiedades por no tributar, así como los alquileres de otras casas para responder al pago de las contribuciones. Constantino Rey, Tesorero del Ayuntamiento, informó que todos los empleados del Municipio cobraron sus haberes correspondientes al mes de octubre.—**A. Martínez,** corresponsal.

ARROLLADO

En Monte y Angeles sufrió lesiones graves al ser alcanzado por el ómnibus 56298, de la ruta 23, que guiaba Benito José Almeda, el menor Wifredo González Otaño, de 12 años y vecino de Antón Recio, 120.

POR UNA BICICLETA

Inocenta Hernández Rodríguez, de 26 años, vecina de San Leonardo 227, fué asistida en el Segundo Centro de Socorro de heridas graves, que recibió al ser arrollada en Cristina y Vigía por una bicicleta, cuyo conductor se dió a la fuga.

A los trece años revoca la Audiencia un auto de pensión

El Juzgado de Primera Instancia del Sur, secretaría de Enrique Benemelis, conoció ayer de una resolución de la Audiencia de la Habana, dictada con fecha veintinco de septiembre último, en el expediente de pensión promovido por Julio Castillo Choca, revocando el auto por el cual se le concedió el derecho de disfrutar de una pensión como comandante del Ejército Libertador, con fecha veintiuno de diciembre de 1925, a dicho señor Julio Castillo.

Como se observara resulta que a los trece años de haberse concedido la pensión, ésta ha sido revocada.

Declarada vacante una herencia

El señor Juez de Primera Instancia del Sur, doctor Juan Ignacio Jústiz, dictó auto ayer ante el secretario Benemelis, declarando vacante la herencia de Abel Pérez Sotolongo, de España, y por su único y universal heredero el Estado cubano.

Falta el agua en la casa de los juzgados

Desde hace tiempo existe una completa escasez de agua en la casa de los juzgados, sita en Prado 15, no obstante las gestiones que ha venido realizando el Juez Decano, doctor Juan Ignacio Jústiz.

Ayer se nos informó por el propio doctor Jústiz, que ha solicitado del señor Secretario de Obras Públicas de las órdenes oportunas para que diariamente sea remitido uno de los carros-pipas a fin de que utilizando las bombas que éstos poseen, llene los tanques instalados en la azotea del edificio para el abastecimiento de agua del mismo.

El doctor Juan Ignacio Jústiz, dijo a los periodistas que de no obtener la rápida cooperación de la Secretaría de Obras Públicas, se verá obligado a solicitar el auxilio de los bomberos de la Habana, para resolver este problema.

Tramitan una importante herencia

Ante el Juzgado de Primera Instancia del Sur, a cargo del doctor Juan Ignacio Jústiz y Valdés, secretaría de la Rionda, se viene tramitando una importante testamentaría como consecuencia del fallecimiento del doctor Ramón Leonardo Ledón y Valdés, cuyo fallecimiento ocurriera en 1901.

Desde esa época los herederos del Licenciado Ledón no promovieron la testamentaría, no obstante haber dejado el causante disposición testamentaria por la cual constituye como sus únicos y universales herederos a sus hijos los doctores: Ramón y Juan, médico y abogado, respectivamente y a sus también hijas Concepción y Carmen Ledón, así como a dos sobrinos.

Los bienes dejados por el Licenciado Ledón, se hacen ascender a $2.000.000. Entre esos bienes figura el demolido ingenio denominado: «Taoro», que comprende casi toda la parte de la playa de Santa Fe, pleito que hace muchos años ganó el fallecido doctor Ledón.

Entre los bienes figuran, según se nos dijo, una colección de monedas antiguas de oro, entre éstas peluconas, escudos y otras monedas que ascienden a varios miles de pesos.

Ayer debió celebrarse la primera comparcencia que determina la Ley en estos casos, pero debido a que aún no ha sido terminado el inventario, el acto fué suspendido y posiblemente será señalado para el entrante mes de diciembre.

Abandonóla madre a sus tres vástagos junto al precinto

El padre los recogió. Unos nuevos amores, la causa. Separados marido y mujer

El capitán Herrera, al mando de la quinta estación, envió ayer al juez de instrucción de la sección tercera, un acta donde hace constar que una mujer nombrada Rosa Reyes, cuyas demás generales y domicilio ignora, había dejado abandonados frente a dicha estación policíaca a sus tres menores hijos Alfonso, Alcalé y Luisa Pagés y Reyes, de 9, 7 y 3 años de edad, respectivamente.

Dicha mujer, después de abandonar a los menores, tomó un ómnibus de la ruta 20, con dirección a la Calzada de la Reina.

Poco después hizo acto de presencia ante el juez de la tercera, el señor Ladislao Pagés Pagés, quien expuso que era el padre de los tres niños los cuales habían sido abandonados por la autora de sus días, debido a que ésta tiene amistad con un sujeto de la raza negra, apodado «El Chino».

Agregó que desde hace tiempo está separado de su mujer, quedando los hijos al cuidado de la madre, quien a instancia de su amigo, se ha separado de ellos, dejándolos abandonados.

Acusados dos interventores del Ayuntamiento

Procedente del Ayuntamiento de la Habana, se recibió ayer en el juzgado de instrucción de la sección primera, una denuncia, en la cual se hace constar que los interventores Felipe Díaz y Mario Llaguno, se han apropiado de la suma de 358 pesos, que cobraron a distintos comerciantes sin haberla ingresado.

UN VICIOSO

El vigilante 952, Francisco Cabrera, de la Segunda Estación, arrestó al asiático Antonio Ying, de Cantón, de 34 años y sin domicilio, por haberlo sorprendido cuando en una bodega de la calle Aguila trataba de cambiar una pieza de 25 centavos americana falsa. Al practicarle un registro el vigilante le ocupó amarrada a una pierna una cajita que contenía morfina y jeringuillas y agujas para inyectarse, declarando que era vicioso.

FALLECIMIENTO

En la Quinta de Dependientes falleció José A. Fernández García, a consecuencia de las lesiones que recibió el día 8 de octubre, de modo casual.

C.D. 2016

ES EXTENSA LA RELACION DE LAS DIVERSAS FORMAS DE ESTAFAR CON DEFRAUDACION, SEGUN EL CODIGO

ABARCA MUCHOS ASPECTOS, LO MISMO EN LAS RELACIONES MERCANTILES QUE PRIVADAS

Lo castiga lo mismo al que defraudase usando nombre fingido, que el que dispusiere de una cosa comprada a plazos. Las sanciones para el que entregare un cheque sin tener fondos

Hemos de continuar hoy la reseña de los delitos contra la propiedad que informa el Código de Defensa Social en el capítulo V del título XIII.

Comencemos por la estafa, el chantaje y otros engaños, diciendo que el que defraudare a otro en la sustancia, cantidad o calidad de las cosas que le entregare a virtud de un título obligatorio será sancionado en la siguiente forma: con privación de libertad de un mes y un día a seis meses, o multa de treinta y una a ciento ochenta cuotas, o ambas, si el valor de la defraudación no excediere de cincuenta pesos; con privación de libertad de seis meses y un día a dos años y multa de cien a doscientas cincuenta cuotas si fuere más de cincuenta pesos y no llegare a mil; y con privación de libertad de dos a seis años y multa de doscientas a quinientas cuotas si la defraudación fuere de mil pesos, o más.

Incurrirá en las sanciones señaladas en el artículo anterior:

El que defraudare a otro usando nombre fingido, atribuyéndose poder, influencia, relaciones o cualidades supuestas, aparentando bienes, comisión, empresa o negociaciones imaginarias o valiéndose de cualquier otro engaño semejante; el platero o joyero que a sabiendas comercie con objetos de oro, plata o cualquier otro metal precioso, alterados en su calidad, ley o peso; el que defraudare a otro con pretexto de una supuesta remuneración a las autoridades, a sus agentes o a los funcionarios públicos, o como recompensa de su mediación para obtener una resolución favorable en un asunto que de los mismos dependa, sin perjuicio de las acciones de calumnia que a éstos corresponda.

También, el que en perjuicio de otro se apropiare o distrajere dinero, efectos o cualquier otro objeto mueble que hubiera recibido en depósito, comisión o administación o por otro título cualquiera que produzca obligación de entregarlos o devolverlos o negare haberlos recibido; el que directamente o por intermediario ofreciere a otra persona residente o no en el territorio de la República, aunque tenga apariencia de negocio legítimo, participación en fingidos tesoros o depósito, a cambio de dinero, recompensa o efectos.

El que cometiere alguna defraudación abusando de la firma de otro en blanco o extendiendo con ella algún documento en perjuicio del mismo o de un tercero; el que defraudare a otro haciéndole suscribir, con engaño, algún documento; el que se valiere de fraude para asegurar la suerte en juegos de azar; el que cometiere defraudación sustrayendo, ocultando o inutilizando, en todo o en parte, algún proceso, expediente, documento u otro papel; el que fingiéndose dueño de una cosa inmueble la enajenare, arrendare, gravare o empeñare, también incurrirá en las anteriormente dichas sanciones, al igual que el que dispusiere de una cosa como libre, sabiendo que estaba gravada o sujeta a reserva o a otro derecho de un tercero limitativo del dominio o de la disposibilidad de la cosa; y el que con su enajenación o gravamen impidiere, con ánimo de lucro, el ejercicio de tales derechos.

De la misma manera incurrirá en las sanciones ya señaladas el que habiendo vendido o de cualquier otro modo enajenado por acto intervivos un inmueble o derecho real y recibido el precio del negocio o parte del mismo, lo vendiere o enajenare nuevamente a otra persona siempre que concurran estas dos circunstancias: que por consecuencia de la inscripción de la segunda venta o enajenación fuere legalmente imposible inscribir la primera; y que no siendo posible legalmente la inscripción de la segunda venta, por hallarse inscripta la primera, hubiere satisfecho el segundo comprador el precio del inmueble o derecho real o parte de él.

Entran también en esa relación sobre la estafa, que como se ve es extensa: el que fingiéndose dueño de una finca la entregare en arrendamiento en virtud de un contrato celebrado verbalmente o por escrito; el que otorgare en perjuicio de otro un contrato simulado; el dueño de una cosa mueble que la sustrajere de quien la tuviere legítimamente en su poder, con perjuicio del mismo o de un tercero; el que a sabiendas adquiriere o recibiere prendas por acto intervivos, cosas muebles de quien no fuere su dueño o no tuviere derecho para enajenarlas o pignorarlas; el que a sabiendas comerciare con obras u objetos en los que se hubiere cometido alguna defraudación de la propiedad literaria o intelectual; el que con perjuicio de otro ejercitare un derecho de cualquier clase, a sabiendas de que ha sido privado del mismo por sentencia ejecutoria; el que destruyere o deteriorare cosas que le pertenezcan, afectas a derechos de un tercero con el propósito de defraudar a éste; el que comprare a plazos una cosa y la enajenare después por menor suma o dispusiere de ella en cualquier forma sin abonar la totalidad del precio, careciendo de bienes para hacer efectivo lo que falte por satisfacer de su importe; el que con ánimo de defraudar expida un cheque o letra sin previa provisión de fondos o después de haber retirado dicha provisión o retirándola antes de que el cheque o letra pueda legalmente ser presentado al cobro, o antes de haber anulado su expedición por cualquiera de las formas que en derecho procedieren; y el que defraudare o perjudicare a otro para obtener injustamente lucro o utilidad valiéndose de cualquier engaño o artificio semejante a los expresados anteriormente, siempre que fuere manifiesto el popósito de defraudar y la posibilidad racional de conseguirlo teniendo en cuenta las circunstancias de hecho y las condiciones personales del perjudicado.

Sigue diciendo el Código, después de expresar q. el tribunal podrá aumentar la sanción en una tercera parte cuando concurra cualquiera de las tres circunstancias que numera en su artículo 551, que será sancionado con privación de libertad de dos meses y un día a un año y multa de sesenta a doscientas cuotas: el que con ánimo de lucro u otro provecho, bajo la amenaza directa o encubierta de divulgar o de dar a conocer algún secreto que afecte al honor, prestigio o fortuna del amenazado o de su cónyuge, ascendiente, descendiente o hermano o de alguna entidad en cuya gestión intervenga o tenga interés el ofendido, exija directamente o por cualquier otro medio la entrega de alguna cantidad, recompensa o efectos; y el que tratare de obligar al amenazado o a las personas o entidades expresadas anteriormente, contra su voluntad, a contraer alguna obligación o a realizar algún acto determinado o a dejar de realizarlo; y el que con ánimo de lucro u otro provecho, bajo la amenaza directa o encubierta de una campaña de difamación o realizando ésta aunque no se refiera a secreto alguno que afecte a la persona del ofendido o de su cónyuge, ascendiente, descendiente, hermano o entidad en cuya gestión intervengan o tengan interés, exija la entrega de cantidades, recompensa o efectos, o pretenda obligar al ofendido o a las personas o entidades expresadas anteriormente, contra su voluntad, a contraer alguna obligación de hacer o de no hacer alguna cosa.

Y sigue exponiendo: la sanción de privación de libertad será de seis meses y un día a seis años y multa de cien a trescientas cincuenta cuotas cuando concurrieron en los casos del artículo anterior algunas de las circunstancias siguientes:

Que sea falso el secreto que se amenace divulgar; que la difamación se realice por medio de la prensa o por cualquier otro medio mecánico de publicidad o difusión; que el perjuicio causado al ofendido fuere irreparable; y que el ofensor pertenezca a alguna asociación, grupo u organización de cualquier clase que habitualmente realice delitos análogos al que fuere objeto de la sanción, o que se haya constituído con ese propósito.

Y temina el Código habiando de estas figuras de delitos en la siguiente forma:

El que a sabiendas introduzca en la República, con propósito de venta o de especulación comercial, obras de arte o productos de cualquier industria con los nombres del autor o fabricantes, marcas o signos distintivos falsificados, alterados o limitado en forma que pueda inducir a engaño del comprador sobre el origen, procedencia o calidad de la obra o del producto y el que los expenda, será sancionado con privación de libertad de dos meses a un año o multa de sesenta a doscientas cuotas; en igual sanción incurrirá el que con ánimo de defraudar, comerciare o vendiere las obras de arte o productos a que se refiere el apartado anterior y en estos casos el tribunal ordenará, además, la publicación censoria de la sentencia.

Finalmente, los expertos, contadores, el director-gerente o liquidador de alguna entidad mercantil que en sus noticias o comunicaciones al público o en sus informes o proposiciones a las juntas, o en la formación de los inventarios o balances, consignaren con ánimo de defraudar, hechos contrarios a la verdad, serán sancionados con privación de libertad de dos meses a un año, o multa de sesenta a doscientas cuotas.

Próximamente hablaremos de las maquinaciones para alterar el precio de las cosas, la usura y contratos de préstamos sobre prendas, los juegos prohibidos y rifas y el daño.

Explica el Secretario del Trabajo la forma en que pueden los patronos de industrias sustituir el Libro Horario

Podrán utilizar las nóminas de los obreros y empleados legalizándolas. Se ofrecen facilidades a los patronos en relación con sus asalariados. Las nóminas serán legalizadas

El Secretario del Trabajo ha dictado una resolución por la cual ofrece facilidades a todos los patronos de toda la República para que puedan sustituir el libro del horario de trabajo, por las nóminas de sus asalariados. Dicha resolución dice lo siguiente:

POR CUANTO: Por el apartado segundo del Decreto No. 3112 de 12 de niciembre de 1933, se autorizó a los patronos que empleen personal numeroso y que utilizan nóminas legalizadas, para que prescindan de los libros sobre horario de trabajo, sustituyéndolos por la nómina oficial de los asalariados que utilicen en su negocio, debidamente suscrita por el patrono, sus apoderados y los funcionarios llamados a autorizarla, y siempre que en la misma consten las horas de trabajo devengadas por cada obrero o empleado, su sueldo o jornal y el lugar de su nacimiento.

POR CUANTO: Las palabras «legalizar» y «funcionarios» empleadas en la disposición expresada anteriormente, llevan implícita la idea de que un funcionario público intervenga en las citadas nóminas; evidenciando, pues, que las mismas deben ser legalizadas debidamente por un Notario.

POR CUANTO: Conociendo esta Secretaría que algunos patronos, por erróneo entendimiento de la citada disposición, dejan de legalizar en forma las nóminas con que sustituyen el libro sobre horario de trabajo, procede declarar como debe efectuarse dicha legalización.

POR CUANTO: No especificándose en el aludido Decreto No. 3112 cuando deberá efectuarse la mencionada legalización, se hace necesario señalar un plazo adecuado para ello, que permita a los patronos no tener que legalizar sus dichas nóminas el mismo día en que se confeccionen.

POR TANTO: En uso de las facultades que me confiere la Ley No. 91 de 1935 y a propuesta del Director General de Inspección Nacional del Trabajo.

RESUELVO:

PRIMERO: Declarar que los patronos que al amparo del apartado segundo del Decreto No. 3112 de 12 de diciembre de 1933, sustituyen el libro horario de trabajo ordenado por el artículo XV del Reglamento promulgado por el Decreto No. 2513 de 19 de octubre de 1933, por sus nóminas están obligados a legalizar debidamente éstas ante un Notario Público del lugar de su residencia.

SEGUNDO: Disponer que en lo sucesivo dicha legalización se lleve a efecto dentro de los cinco días hábiles siguientes a la fecha en que se confeccionen las nóminas con las cuales se sustituye el libro horario de trabajo.

TERCERO: El Subsecretario del Departamento, el Director General de Inspección Nacional del Trabajo y los Jefes de Oficinas Provinciales, quedan encargados del cumplimiento de esta resolución; y publíquese la misma en la Gaceta Oficial de la República para general conocimiento.

Dado en la Habana a los 7 días del mes de noviembre de 1938.

(Fdo. Dr. J. M. Portuondo).
Secretario del Trabajo.

CERTIFICO: Que el original de esta Resolución ha sido debidamente firmada por el señor Secretario del Trabajo doctor J. M. Portuondo.

Manuel Díaz Lanier
Jefe de la Sección de Inspección Nacional del Trabajo E. C.

ACTIVIDADES DE LA ALIANZA NACIONAL FEMINISTA

El pasado viernes celebró sesión ordinaria esta institución. Entre los asuntos importantes que conoció el máximo organismo de la misma, se encontraba la comunicación del señor Secretario de Gobernación, dando cuenta de que por decreto del Honorable señor Presidente de la República se había dispuesto que la Alianza Nacional Feminista tuviera representación en el Consejo de Defensa Social. El Ejecutivo acordó unánimemente designar a la doctora María Gómez Carbonell, su Directora Política y valiosa exponente de la mujer en el Congreso, para que ostentara su representación ante el referido Consejo de Defensa Social, ya que la doctora Gómez Carbonell ha venido librando dura campaña a favor de la mujer, el niño y el mejoramiento de nuestras cárceles, en el Consejo de Estado, primero, y más tarde en la Cámara de Representantes.

El próximo sábado, a las cinco de la tarde, en el local social, Prado, 119, altos, entre Genios y Refugio, disertará sobre el Código de Defensa Social el jurista doctor José Agustín Martínez. El tema será interesante. Cuantas personas se interesen por estos asuntos pueden concurrir a escuchar la palabra autorizada del doctor Martínez.

AUTOMOVILES CIRCULADOS

Por transitar con exceso de velocidad, ayer fueron circulados por la policía los vehícuols siguientes:

Quinta Estación: 33645 y 46036.
Séptima Estación: 9458.
Novena Estación: 26290.
Décima Estación: ómnibus 610.
Décimacuarta Estación: 27410.

Comete dos robos el sancionado que se fugó el sábado

Dejó como recuerdo las ropas que vestía al huir y refugiarse en Reina, 315

La señorita Berta Sandat Ferrera, de Reina, 315, habitación 9, cuarto piso, concurrió ayer a las oficinas de la Policía Secreta, denunciando ante el oficial de guardia del grupo B, que en horas de la tarde anterior salió de su citado domicilio dejándolo completamente cerrado, y al regresar a los pocos momentos observó que la puerta estaba abierta y que en el interior estaban esparcidas por el pavimento las ropas que guardaba en el escaparate, por lo que presumía que la habían robado.

Un detective de la Secreta se personó en el aludido lugar, ocupando un pantalón azul, un par de zapatos y una faja color negro, observando que esos objetos tenían impreso el número 17667 y el nombre de Villa, y además el gomígrafo de la cárcel de la Habana, por lo que, como se sabía que un sancionado recluído allí se había fugado el día anterior cuando trabajaba en el edifico de la Secretaría de Justicia, se personó en el expresado establecimiento penal, comprobando que los repetidos objetos pertenecen al sancionado Miguel Angel González, que era el que se había dado a la fuga, y el cual se refugió primeramente en la aludida casa de Reina para evadir la acción de la justicia, despojándose de cuanto pudiera comprometerlo.

Poco después, se personaba en las mismas oficinas de la Secreta Manuel Fernández Fernández, avecindado en la habitación número 11 de la repetida casa de Reina, donde también se había introducido el expresado González, para lo cual tuvo necesidad de escalar una división existente entre las habitaciones 10 y 11, forzando una de las puertas de la última, donde reside Fernández y sustrayéndole la suma de $10.00, un pantalón color kaki, una faja color aceituna y un par de zapatos color negro, cortebajos, con cuyas prendas de vestir, al parecer, pudo despistar a los agentes de la autoridad que avisados de su fuga trataron de capturarlo. En el pantalón azul ocupado por la Secreta había una llave, perteneciente al servicio y baño de la repetida casa de Reina, 315.

Detectives de la Secreta, con instrucicones precisas del Comandante Menéndez, practican pesquisas incesantes para capturar a González.

CORREDORES Y DEPENDIENTES DE CORREDORES OFRECIERON UN HOMENAJE AL DR. R. COBIAN

Fué reconocido por la Sanidad Marítima el vivero «La Dicha» que tuvo que recalar en Islas Mujeres. Mañana llega el «Carinthia» con una excursión. Notas porteñas

El «México»

El vapor americano «México», de la Ward Line, llegó ayer de New Yor con 17 pasajeros para la Habana, carga general y 38 pasajeros en tránsito para Progreso y Veracruz, hacia donde continuó viaje ayer mismo.

Con destino a la Habana llegaron el Excelentísimo señor Herbert Watson, ministro de Inglaterra en Cuba; el superintendente de los muelles de la Ward Line en New York, capitán Nicolai Kvabde y a quien acompañaba su esposa; el señor Gino del Tatto, la profesora Henter Zimmerman, el señor Carlos Fernández y familia, Samuel y Dorotea Palomeque, María del Rosal Argüelles y otros.

Devuelto por las autoridades de Inmigración de New York llegó también en el «México», el cubano Raoul Guzmán.

El Jefe de Salubridad de México

En el «México» regresa a su país después de haber hecho una visita a los Estados Unidos de Norte América, el doctor Rubén Recaldi, jefe de Salubridad y de la Policía Sanitaria de México.

Tanto el doctor Andrés Avello Portela, médico primero del Puerto, como el doctor Raoul Godoy, subgerente de la Ward Line en la Habana, cumplimentaron al doctor Recaldi durante su breve estancia en este puerto.

Los que llegaron de Miami

Por la vía de Miami llegaron ayer a la Habana los señores José I. Hernández, la señora Caridad Díaz, José P. Gutiérrez, William Hatchison, Raoul Longoni y otros.

Por esta misma vía salieron los señores Benigno de la Fuente, Oscar Vázquez, Alfredo Masch y familia, Gabriel Calet, Roberto Dearmin y familia y otros.

El «Cuba»

El vapor correo americano «Cuba», de la Peninsular y Occidental S. S. Co., llegó ayer tarde de Tampa y Key West, con carga general, correspondencia pública y 53 pasajeros, entre ellos los señores Lorenzo Barcelata, compositor mexicano popularizado por el cine; Harold Gardiners, Angeles Palenzuela, Otilia Palenzuela, León S. Casin, Elena Delgado e hija, Margarita Martín, Joseph Murphy, Facundo Rojo, Rolf Engleman y familia, Elizabeth Wichmar, Harold B. Blunder, H. Stanley, Pascual Michael, Francisca Pino, Francisca Lozano, Elsa Calcazo, Moisés Chediak, Juan y Fernando Lazo, José del Valle y otros.

El «Cuba» regresará hoy por la mañana conduciendo carga general y pasajeros.

El «Santa Marta»

Procedente de New Orleans arribó anoche el vapor americano «Santa Marta», de la Gran Flota Blanca, que trajo 35 pasajeros, en su casi totalidad turistas, 43 sacos de correspondencia pública y 656 toneladas de carga general, con destino a la Habana, así como carga general y pasajeros en tránsito para puertos centroamericanos.

El vivero «La Dicha»

Por haber tocado en el puerto de Islas Mujeres, México, a fin de refugiarse a causa del mal tiempo, al llegar a la Habana pidió ser inspeccionado por la Sanidad Marítima el vivero cubano «La Dicha».

Cargamento de papas

De Boston llegó ayer el vapor hondureño «Telde», que ha traído carga de papas.

El «Hameln»

Con carga general arribó ayer de Bremen y Amberes el vapor alemán «Hameln».

Carga de carbón

El vapor noruego «Astra» llegó ayer de Newport News, con carga de carbón.

Las salidas

Ayer salieron los siguientes vapores «México», para Progreso y Veracruz; «Mathias Stinnes», para Galveston, Texas, y el «Istria», para New Orleans vía Tampico y Veracruz.

El «Oriente»

Directo de New York arribará a las 6.30 de la mañana de hoy el turboeléctrico americano «Oriente», de la Ward Line, que trae 1,310 toneladas de carga general y 68 pasajeros para la Habana, así como 6 pasajeros excursionistas que regresarán en el mismo barco.

También trae el «Oriente» 250 cajas de plata cubana acuñada con un valor de medio millón de pesos.

El «Quirigua»

De New York llegará hoy el turboeléctrico americano «Quirigua», de la Gran Flota Blanca, que trae carga general y pasajeros para la Habana y carga general y pasajeros en tránsito.

El «Presidente Adams»

En ruta a puertos del Pacífico, vía el Canal de Panamá, llegará hoy a la Habana, procedente de New York el vapor americano «Presidente Adams».

Conduce dicho barco carga general para la Habana así como carga y pasajeros en tránsito.

Otros barcos que se esperan

Hoy también son esperados los ferries americanos «Estrada Palma», que procede de Port Everglades, y el «Seatrain New Orleans», que viene del puerto de su nombre, ambos con carga general.

Mañana llegarán el «Florida», de la Peninsular y Occidental S. S. Co., que procede de Miami; el «San Mateo», de la Gran Flota Blanca, que viene de New York, y el inglés «Carinthia», que viene de New York en viaje de excursión con numerosos pasajeros turistas en tránsito.

Arrollado por un auto

El vigilante número 44, Saínz, de la Policía Marítima, procedió al arresto del chofer José Govín, vecino de Animas 96, que arrolló con su vehículo en la Avenida del Puerto al vendedor ambulante de helados nombrado Darío Novoa y Novoa, vecino de San Ignacio 92, causándole lesiones de caracter menos graves en distintas partes del cuerpo.

La carretilla que conducía Novoa sufrió también grandes averías.

La recaudación

La Aduana de la Habana recaudó ayer $79.981.24.

Homenaje de gratitud

La Asociación de Corredores de Aduana y la Asociación de Dependientes de Corredores, agradecidas del trato que recibieron siempre del doctor Ricardo Cobián mientras desempeñó el cargo de administrador delegado de la Aduana de la Habana, organizaron el pasado sábado un almuerzo que a modo de homenaje de simpatía le tributaron al cesar en ese cargo.

Una vez terminado el almuerzo hicieron uso de la palabra, entre otros corredores, los señores Cowley, Valentín Mejías, secretario; González Pita, Miguel Verano, Pedro Pestana, presidente de la Asociación de Dependientes y, finalmente, el señor Leopoldo Cué, presidente de los corredores.

Todos los oradores hicieron resaltar los méritos personales del doctor Ricardo Cobián, quien, visiblemente emocionado, expresó su gratitud por el acto de que estaba siendo objeto, significando que ello era la consecuencia de su política de justicia para cuantos llegaron a su mesa a resolver cualquier problema.

El doctor Cobián fué muy aplaudido.

El precio mínimo se tratará en la Junta Ctral. de Comercio

Multan a un comerciante por vejar y agredir a uno de los inspectores comerciales

El viernes, día 11, se reunirá la Comisión Ejecutiva de la Junta Nacional de Comercio para conocer un informe acerca de las medidas sugeridas por el Secretario de Comercio, a dicho organismo, así como también para dar cuenta del estado en que se encuentran los trabajos encomendados a diversas comisiones que al efecto se nombraron.

En esta reunión, se conocerá del ingreso definitivo de la Cámara Mercantil de Farmacia de Cuba, Unión de Fabricantes de Tabacos y Cigarros y Asociación Nacional de Industriales de Cuba. Presidirá el doctor Buttari, quien ofrecerá un informe verbal de la conveniencia de crear el Instituto Económico de Orientación Nacional, tratando, a la vez, sobre el problema del precio mínimo de venta.

Además de estos asuntos se conocerán dos mociones presentadas por el Delegado señor Marcelo Salup, en el sentido de que se gestione la exención de toda clase de tributos municipales e impuestos en general a toda persona que comience y termine fabricaciones en un término de tres años, exención que se le otorgará por un período de diez años y la creación del Retiro Comercial e Industrial, que abarcará conjuntamente a los propietarios, empleados y obreros de todos los comercios e industrias nacionales.

Multan a un comerciantes por vejar y agredir a un inspector

El juez correccional de la sección sexta, acaba de multar con treinta y una cuotas de un peso cada una al propietario del establecimiento «La Feria», señor Wolf Zsalkowitz, sito en la Calzada 10 de Octubre, por la causa por agresión y vejación a un inspector de la Secretaría de Comercio, que cumpliendo instrucciones de la Superioridad, se personó en su tienda el día tres del actual para comprobar si su propietario cumplía las leyes vigentes.

Dicho inspector, Mario S. de la F... fué vejado y agredido por el citado comerciante, por lo que requirió el auxilio del vigilante de posta, que arrestó al acusado.

EL CONSEJO SOCIALISTA DERROTO EN PARIS UNA PROPUESTA COMUNIZANTE

PARIS, noviembre 7. (Havas)—El Consejo Nacional Socialista aprobó ayer por 6,755 votos la moción de León Blum sobre política general, derrotando así la de Jean Zyromski, quien representa la tendencia extrema comunizante del partido. La segunda moción sólo alcanzó 1,241 votos. Hubo 207 abstenciones.

La proposición de Blum pide principalmente que se mantenga el Frente Popular, haciendo una apelación al radical-socialismo, que en el Congreso de Marsella censuró con gran dureza la actitud de los comunistas. La moción se opone también a que se posponga la convocatoria del Parlamento más allá del 15 del corriente noviembre, aunque el Primer Ministro Daladier es el que debe fijar la fecha.

Modelos Juniors.

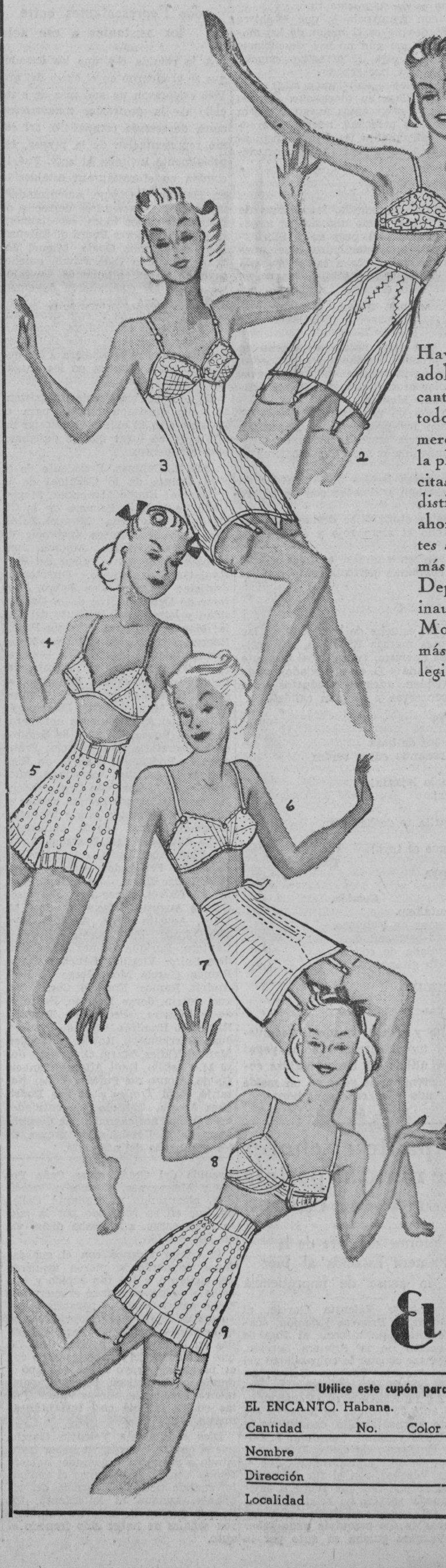

Hay una moda jóven y una moda adolescente. Nunca dejó "El Encanto" de atender esta última con todo el cuidado y amplitud que merece, como reconoce sin duda la pléyade de encantadoras jovencitas que forma parte de nuestra distinguida clientela. Pero desde ahora nuestras más jóvenes clientes serán objeto de una atención más especial, empezando por el Departamento de Corsets, que inaugura hoy una Sección de Modelos Juniors, en los estilos más graciosos y elegantes de colegios, sport y gran vestir.

1-Sostenedor de encaje. Tallas: 32 al 38 — 1.25
2- Faja de lastex con entalle y pieza de raso lastex al frente y ballenitas. Tallas: 1, 2, y 3 1.65
3-Corselete de lastex con busto de encaje. Tallas: 1, 2 y 3 2.75
4-Sostenedor de tul salmón. Tallas: 32 al 36 — 2.25
5-Pantie de lastex poroso, de 12" de largo. Tallas: 1, 2 y 3 2.50
6-Sostenedor de tul. Tallas: 32 al 36 — 75c.
7-Faja de lastex con ballenas al frente y zipper. Tallas: 1, 2 y 3 — 3.50
8-Sostenedor de tul de hilo con pieza pespunteada. Tallas: 32 al 38 — 2.25
9-Faja de lastex poroso, de 12" de largo. Tallas: 1, 2 y 3 2.50

TERCER PISO.

El Encanto

Utilice este cupón para hacer sus compras por correo
EL ENCANTO. Habana.
Cantidad No. Color Talla Precio
Nombre
Dirección
Localidad Provincia

Prohiben anuncios en las vallas que están en las rutas

Disponen la cesantía de los empleados que cobren a cargo de créditos. Proyecto devuelto

Por la Dirección General de Obras Públicas, se ha cursado una Circular disponiendo la inmediata cesantía de los temporeros, nombrados «para cobrar por cualquier crédito».

Esta resolución se base en el siguiente informe del propio Secretario señor Enrique Ruiz Williams. «En mis recientes viajes al interior —dice— he podido comprobar que existen algunos empleados que perciben sus sueldos con cargo «a cualquier crédito», sin que se determine, por consiguiente, de cual se trata. Como esa práctica no es aconsejable y pugna, además, con lo dispuesto en el Decreto Presidencial 2131, le ruego disponga la cesantía de cualquier empleado que perciba sus haberes en esa forma ambigua, y si sus servicios son indispensables, que el ingeniero Jefe proponga su restitución con cargo a un crédito específico».

Desde el pasado día primero se aplicará esa medida.

Se personará la Secretaría de O. P. para exigir indemnización

Se ha dispuesto por la Superioridad de Obras Públicas, que la Secretaría se persone ,para exigir la oportuna indemnización, en el juicio número 35 de 1938, de Santa María del Rosario, seguido contra vários individuos acusados de vandalismo forestal. Según informes dichos individuos fueron sorprendidos talando árboles sin autorización, en un tramo de la carretera Central.

No es de la competencia de Obras Públicas sancionar el cierre de un camino

El Negociado de Caminos y Puentes de la Secretaría de Obras Públicas ha informado que no es de la competencia de este centro, sancionar el cierre del camino Bacallao, en Camagüey, tal como lo interesaba el señor Alcalde de la localidad. Conste así.

Una copia del Decreto contra los anuncios en las vallas de las rutas

La Secretaría de Obras Públicas ha remitido a la de Estado una copia del Decreto 2327 de 26 de octubre próximo pasado, por el cual se prohibe la colocación de vallas, tableros, cartelones etc, en las inmediaciones de las curvas de las carreteras. Parece que algunas naciones suramericanas se interesan por el texto de dicha resolución.

Devuelto un proyecto parcial para su corrección

El director general de Obras Públicas, señor Torriente Nethol, ha ordenado la devolución a la Jefatura de la División de Obras Públicas en Cárdenas, del proyecto confeccionado para la ejecución de los trabajos del tramo 30 al 37 de la ruta Cárdenas-Martí. Se trata de la necesidad de introducir varias adiciones, en el mismo.

CIENTO VEINTE MIL PESOS DE INDEMNIZACION PAGARA LA C. CUBANA A UNOS HUELGUISTAS

Son los de Marzo de 1935 de la Empresa Eléctrica. Resolución del Secretario del Trabajo. Suprimirán Secciones y Negociados en el reajuste. Preparando la próxima Conferencia del Trabajo

La Secretaría del Trabajo está interesando múltiples datos e informes acerca de cuanto se ha hecho en Cuba, en relación con el proletariado y servicios sociales, de acuerdo con la conferencia del Trabajo de los Estados de América, celebrada en enero de 1936 en la República de Chile, a fin de confeccionar el temario que habrá de presentarse en la próxima conferencia que tendrá lugar en Cuba en noviembre de 1939, conforme a la solicitud del Delegado Cubano, ahora por el Presidente de la República.

El Secretario del Trabajo Presidente de la Conferencia

Entre los altos funcionarios de la Secretaría se dice que en la próxima Conferencia del Trabajo actuará como Presidente el Secretario doctor Portuondo Domenech, y que además de la representación del gobierno, los patronos y obreros llevarán una muy nutrida. Se espera que esas reuniones se efectúen en el Capitolio Nacional, lugar apropiado para reunir a los delegados gubernamentales, patronales y obreros de toda América.

La aceptación por parte de las distintas naciones de que se celebre aquí esa conferencia, demuestra el maximum de consideración y prestigio que ha adquirido entre esos elementos la Habana.

Imdemnizarán a los 97 desplazados de la Compañía Cubana de Electricidad

El Secretario del Trabajo doctor Portuondo Domenech, que concurrió en las últimas horas de la tarde de ayer a su despacho, dió instrucciones para resolver en parte el problema de los desplazados por la Compañía Cubana de Electricidad durante la huelga de marzo de 1935, de los cuales quedan solamente 97, dado que dos han fallecido y el resto de 124, ha aceptado la indemnización ofrecida por la empresa.

Aunque se ha guardado reserva entre los funcionarios de la Secretaría del Trabajo, podemos informar que será dictada una resolución hoy, disponiendo que la Compañía Cubana de Electricidad indemnice a esos obreros y empleados, en metálico, conforme lo determina la tercera de las disposiciones transitorias del Decreto 798 del actual año sin reponerlos, como habían reclamado esos elementos, teniendo que pagar la empresa un aproximado a $129,000.00, entre los desplazados.

Estudian el nuevo presupuesto

Con motivo de haber recibido instrucciones del Secretario del Trabajo, los doctores Carlos Bustamante, Jefe de la Asesoría Jurídica; doctor José Suárez Rivas, Director General de Trabajo, en comisión señor Pedro Portuondo Dalmau, y otros, se han reunido en la tarde de ayer para comenzar los estudios en relación a los nuevos presupuestos de aquella Secretaría que comenzarán a regir desde enero próximo.

Suprimirán Negociados inútiles

Los funcionarios de la Secretaría del Trabajo han empezado a estudiar la conveniencia de suprimir algunos negociados y secciones cosa que aunque lamentable se impone a causa de la necesidad de hacer innovaciones para aumentar el personal técnico, insuficiente para afrontar los problemas que se están confrnotando.

OCUPADO EL CHEQUE DE $5,150 QUE ENTREGO UN ALEMAN A 3 JUGADORES

La Policía Secreta se constituyó ayer en el bufete del doctor Mariano Vivanco, establecido en Empedrado y Habana, ocupando un cheque contra una entidad bancaria de esta capital, a la orden de Edward E. Taylor, por la suma de $5,150.00, y extendido por el alemán M. Kinsberg o Hunsberg. La ocupación procedió por haber denunciado dicho Kinsberg que Taylor y otros dos sujetos más pretendieron estafarle, primero la suma de $10,000.00, y después la antes citada de $5,150.00, haciéndole firmar el referido documento y transándose finalmente por $1,000.00, amenazándolo con poner el asunto en manos de su letrado, doctor Vivanco, si no liquidaba dicha suma, para todo lo cual le hicieron ingerir fuertes dosis de bebidas alcohólicas durante el trayecto del viaje de ellos de New York a la Habana y simulando que había perdido con ellos jugando a la «convidada».

La Secreta, por medio de dos detectives designados al efecto por el comandante Menéndez, jefe del Cuerpo, practica investigaciones para saber lo que hay de cierto en el caso aludido.

M.E.C.D. 2016

SECCION A

TELEFONOS:
Dirección M-2856
Jefe de Redacción M-1287
Sección de Sports M-7912

DIARIO DE LA MARINA

TELEFONOS:
Quejas M-7911
A. Clasificados . . M-7915

SECCION A

AÑO CVI — ACOGIDO A LA FRANQUICIA POSTAL — LA HABANA, MARTES, 8 DE NOVIEMBRE DE 1938 — EL PERIODICO MAS ANTIGUO DE CUBA — PAGINA TRECE

ALREDEDOR DE LA GUERRA

El truco de los microbios

Llegó primeramente esta noticia:

El día primero de octubre, en que la España nacional celebra la fiesta de su Caudillo, la aviación nacionalista bombadeó con panes a Madrid...

La prensa del otro lado, en la Habana contó inmediatamente:

—El público de Madrid no quiso recoger los panecillos que le echó la aviación nacionalista...

Esta noticia era cruel. El público de Madrid está materialmente muerto de hambre. Sería necio imaginarse que el no haberse lanzado en el momento, no ya con ansiedad, sino con furia, sobre los panecillos que de pronto le arrojaban de las nubes, fué cosa de ideología. En Madrid eran muchas las derechas, que es de creer que en parte, por lo menos, en una mínima parte, aún tengan supervivientes. Por lo demás, ya es muy viejo que el hambre no tiene patria y que no sabe nada de partidos.

Si, pues, el público hambriento no iba sobre los panes con furor, era que se lo vedaban. Esto, entre los marxistas, es costumbre. Cuando en el octubre rojo dominaron a Oviedo nueve días, también llegó la aviación. Era la del gobierno, en el entonces, y no les echaba panes, les echaba papelillos. Ellos, a estos papelillos, solían denominarlos «aleluyas»...

Los aviones echaban «aleluyas» que avisaban a las gentes:

—La resistencia es inútil. Ya ha sido dominada Barcelona, y es únicamente Asturias la que queda en rebeldía...

Bajaban «aleluyas» en tropel, sobre tejados, y plazas, y patinillos, y calles... Y había que verlos, pero no tocarlos, porque los milicianos tenían orden de proceder en esto con todo rigor:

—Se prohibe coger las «aleluyas», so pena de pasar al Instituto...

El Instituto, la prisión marxista, que tenía el desenlace de la muerte

Menos mal que los mismos milicianos encargados de estas cosas, cogían las aleluyas por su cuenta y les iban diciendo a los amigos:

—Chachos, esto va mal, hay que largarse. La resistencia es inútil...!

Pasó con los panes esto...? Pasó que los soldados de Miaja prohibieron coger los panecillos con amenazas de cárcel? Pasó que el público hambriento, además de sufrir porque no come, sufrió asimismo ese día porque le prescribieron no comer...? No fué eso precisamente, pero sí fué una cosa semejante. La imaginación marxista, que es de una lamentable pesantez, no apeló a esta medida, apeló a un truco. El truco viejo también, en este caso fueron los microbios. Los marxistas de instinto de otros siglos, una vez que quisieron matar frailes, aprovecharon una peste trágica para decir a las gentes:

—Esto es cosa de los frailes, que llenaron las fuentes de veneno...!

Y hubo matanza, y de primera nota...!

En tiempos de la República, ya decían los marxistas de doctrina:

—Mucho ojo con las señoras que vayan bien vestidas por ahí, cuando hablen con los chiquillos, porque les dan caramelos que cuando no los matan los enferman...!

Y hubo grandes palizas a señoras que iban vestidas decorosamente... Era lo que intentaban demostrar.

Ahora, el truco era así:

—No probéis esos panes que os tiran los aviadores traidores, «que pueden estar llenos de microbios» capaces de costaros la existencia...!

La orden la daba Miaja, y agregaba asimismo esta expresión:

—Seguid el ruego que os he mandado...»

Y les aconsejaba los refugios, porque tras el pan, —decía—, los aviadores echarán las bombas...

Es decir, que la gente, de momento, echóse sobre los panes; que le mandó Miaja un ruego astuto para que suspendiera la faena, y que no le obedeció... Miaja, entonces, repitió la cosa, dijo lo de los microbios, soltó lo de las bombas de castigo, y se salió con la suya... Fué a los refugios la gente, los milicianos se quedaron solos, cogieron todos los panes, y se dieron los pobres un hartazgo.

Queda así interpretada la noticia que apareció en esta prensa:

«—El público de Madrid no quiso recoger los panecillos...»

Talento de Miaja: nada más.

X. X.

EL GOBIERNO ROJO DE BARCELONA, SABIENDOSE DERROTADO Y PERDIDO, HA EXTREMADO LA OLA DE TERROR.-EL NUMERO DE PRESOS ES INCALCULABLE

AFIRMA "EL SOCIALISTA" QUE BENES, EL EX-PRESIDENTE DE CHECOESLOVAQUIA NACIO EN LA PROV. DE ALICANTE

Facsimil del nuevo emblema adoptado para el personal de los Cuerpos de Seguridad y Asalto en la España Nacional.

En la pequeña aldea de La Mata, en Torrevieja, dice que viven una de las hermanas y una sobrina de Benes

El Frente Popular ha lanzado un manifiesto «a la opinión», manifestando su tristeza por la actitud asumida por varios paises democráticos. Entidad falsificadora de pasaportes

PERPIÑAN, noviembre 7. (SE).—«El Socialista» publica una noticia que ha producido gran sorpresa. El periódico asegura, con algunos detalles abracadabrantes, que Eduardo Benes, ex presidente de la República de Checoeslovaquia, es natural de Torrevieja, en la provincia de Alicante.

Los redactores de dicho periódico dicen que han interrogado allí a una joven llamada Rosita Benes Torregrosa, de 19 años, nacida en Torrevieja, la cual ha declarado que Eduardo Benes es hermano de su madre, llamada Leocadia Benes y Torregrosa, y nació en una pequeña aldea que se llama La Mata.

Esta señorita no conoció a su padre. Por eso no lleva su apellido, sino los dos de su madre. Esta vive en Torrevieja con una hermana mayor, que se llama Salomé, y dice que Eduardo Benes es más viejo que su tía Salomé, y, por lo tanto, es el mayor de los tres hermanos.

—Yo desde mi infancia—dice la joven—siempre oí decir que mi tío era un personaje destacado. Mi madre y mi tía Salomé no se carteaban con él más que de tarde en tarde. Era preciso escribirle en francés, porque era la lengua que escribía y entendía mi tío. Nos servía de intérprete el cura de la aldea, el cual nos hizo ver que mi tío era presidente de una República muy lejana.

Poco después se enteró por el sacerdote la muchacha que su tío era algo así como Casares Quiroga en España, y cuando fué elegído presidente de la República de Checoeslovaquia el cura, que era muy intencionado, les dijo que había sido nombrado para el mismo cargo que tenía Alcalá Zamora en España.

Según «El Socialista» Eduardo Benes tiene 54 años. Se pone de relieve que las biografías oficiales de Eduardo Benes dicen que éste nació en Kozlany.

La constitución del Consejo Nacional de industrias de guerra

PERPIÑAN, noviembre 7. (SE).—Según informes recibidos de Barcelona, los presidentes de la CNT y UGT formarán parte del Consejo nacional de industrias de guerra que se ha creado últimamente.

El Consejo será presidido por el vicepresidente del partido, Otero. En él figurarán representantes del Ministerio de la Defensa Nacional, de Hacienda y de Trabajo, así como de las dos organizaciones sindicales. Los Estados Mayores centrales también estarán representados en este organismo, cuyo principal objeto será aumentar el rendimiento de la producción industrial en pro de la guerra.

Llegada de un convoy de heridos internacionales

CERBERE, noviembre 7. (SE).—Un convoy de 350 heridos de las brigadas internacionales llegó a Cerbere y luego continuó su viaje en tren especial con dirección a París.

Un manifiesto del frente popular

PERPIÑAN, noviembre 7, (SE).—Comunican de Barcelona que el Frente Popular español ha dirigido un manifiesto a la opinión, diciendo que le entristece la actitud que algunas potencias democráticas observan respecto a la España roja. Dice que ellos defienden, no solamente sus derechos políticos, sino también los de Francia.

Una organización que facilitaba pasaportes falsos

PARIS, noviembre 7. (SE).—Ha sido detenido un marxista español que se había refugiado en Toulouse, donde había recibido clandestinamente un permiso de residencia en Francia en manos de un empleado de las oficinas de Seguridad.

Con la detención de este español, que se llama Enrique Pamplona, se ha descubierto una organización que facilita pasaportes falsos.

El español ha sido juzgado en en París y condenado a 10 meses de prisión.

Eduardo Benes ex-presidente de Checoeslovaquia.

ACEITE ESPAÑOL
PALLARÉS
EXTRA VIRGEN

Desmoralización de la flota rusa del Océano Artico

Las drásticas «purgas» de Stalin han llegado ya hasta los hielos polares

NUEVA YORK, noviembre 7. (De nuestra Redacción en Nueva York).—Joseph Barnes, el corresponsal en Moscú del Herald Tribune, telegrafía que la «purga» bolchevique ha llegado al Oceano Artico y que ha desmoralizado la flota marítima que el gobierno del Soviet tenía en los hielos polares.

«Lo ue los bolcheviques llaman «crítica propia», y que en el extranjero se llama «purga» ha invadido la zona polar», dice Barnes. El Comisario del norte ha sido depurado. El Profesor Otto Schmidtt y los aviadores que alcanzaron renombre con sus estudios en el Polo Norte donde esperaban convertir los hielos en un «Mar Soviético», han salido vivos de la depuración, pero sus trabajos han sido abandonados.

«Los resultados de la purga, dicen los Soviets, están en evidencia. Una flota comercial que estuvo encerrada en los hielos polares, ha sido liberada. No ocurrieron hazeñas espectaculares como las de Iván Papanín, quien flotó desde el Polo en un témpano hasta cerca de Islandia; o los vuelos de Valery Chkalov y Mikhail Gromov a California; pero los soviets han enviado hombres y máquinas al Polo.

«Al final de 1937, más de la mitad de la flota mercantil del Artico y casi todos los quebradores de hielo, estaban encerrados en los témpanos del Polo. La purga «liquidó» a los directores de la empresa a quienes llamó «espías» y «traidores», cuando el Consejo de Comisarios del Pueblo, declaró que el trabajo del Artico era poco satisfactorio.

«Depurados los oficiales, se formó la nueva Administración de la Ruta Norte, que silenciosamente ha estado trabajando. 24 buques han sido librados de sus muros de hielo y el nuevo quiebra hielos de diez mil toneladas, el «Josef Stalin», ha sido puesto a trabajar. Varios buques han logrado ir a la costa asiática por el polo, sin que se les haya dado publicidad.

«Actualmente se están construyendo puertos en la Isla Dickson, la Bahía de Tiksi y el Cabo de Providencia. Esos son los únicos puertos en una ruta de 6.000 kilómetros desde Murmansk al Mar de Behring. En las desembocaduras de los ríos, se han instalado fábricas para conservar pescado. Las minas de hulla de Spitzbergen, han aumentado su producción de 224.000 toneladas en 1934 a 400,000 toneladas este año. Esas minas son arrendadas a Noruega y los soviets han instalado maquinaria eléctrica para los taladros. Actualmente se trata de trabajar en los despósitos de Sangarkhai.

Los barcos-prisión, el Castillo de Montjuich y cárceles improvisadas están colmados de gente de derechas

Los carabineros destacados en la línea fronteriza con el territorio francés tienen orden terminante de hacer fuego contra todo el que intente escapar de la zona marxista

FRENTE DE CATALUÑA, Nov. 7. (SE).—(Por Baratech). — Negrín, sintiéndose vencido, dirige sus altavoces hacia los países democráticos de Europa y América, pregonando sentimientos humanitarios, para ver de seguir engañando a los Gobiernos extranjeros que tienen interés en dejarse engañar. Pero, al mismo tiempo, da órdenes de intensificar el terror en el desdichado pedazo de España que todavía sufre el horror de la dominación roja.

Poseemos datos concretos y fidedignos de esta nueva etapa de terror desencadenada por el doctor comunista.

Las cárceles de Barcelona han vuelto a llenarse de presos. En Barcelona hay más de 3.000 en la Cárcel Modelo de la calle de Entenza; otros tantos en el titulado cuartel de Carlos Marx, y están llenos hasta rebosar los dos barcos prisión surtos en el puerto, el castillo de Montjuich, la prisión de la S. I. M., y los edificios habilitados provisionalmente para albergar detenidos, cuyo número crece de día en día en grandes proporciones.

En la cárcel de Gerona hay más de 800 personas, e igual ocurre en la de Tarragona. Las cabezas de partido albergan una población penal desconocida por su número hasta ahora, y en varios campos de concentración sufren cautiverio varios millares de españoles, sometidos a trabajos forzados, destacando entre ellos el campamento de Hospitalet, en Tarragona, donde los esbirros de Negrín cometen las mayores crueldades imaginables con los cautivos.

En la cárcel de Gerona se halla preso, con toda su familia, e incluso los criados y dependientes, el joyero barcelonés dueño de la casa «Valentí», importante establecimiento del Paseo de Gracia. Los rojos detuvieron a todos los habitantes de la casa y a la dependencia de la misma para poder saquearla con absoluta libertad a impunidad, lo que efectuaron escrupulosamente y desde entonces el citado joyero y sus allegados padecen los rigores de la cárcel.

La represión sobre los huídos

En Figueras fueron revistados recientemente los carabineros encargados de custodiar la frontera, a los que se dieron instrucciones encaminadas a redoblar la vigilancia para impedir que ningún desgraciado pueda librarse del yugo soviético mediante la fuga al extranjero.

El jefe rojo que realizó la revista dijo así a los carabineros: Todo el que intente pasar la frontera fuera de los sitios ordinarios, aunque vaya provisto de pasaporte, es un fascista. Cuando sorprendáis a alguien intentándolo, detenedlo; y si se resiste no vaciléis en hacer fuego sobre él, sea quien sea, dando enseguida parte del servicio practicado. Yo tendré una verdadera satisfacción cada vez que sepa que habéis suprimido un enemigo de la República.

Las fuerzas de vigilancia de Figueras, en combinación con las de Olot y Puigcerdá, realizan constantes batidas por toda la frontera a la caza del infeliz fugitivo. Pero a pesar de tanta precaución, son muchos los que se deciden a afrontar toda clase de peligros antes de continuar viviendo bajo el terror de Negrín y Azaña.

Las medidas de represión se extreman contra los milicianos que huyen de las filas rojas y se esconden en Barcelona o en los pueblos catalanes, contra los cuales, si no tienen muy buenos «padrinos», dictan casi siempre sentencia de muerte, de las cuales aparecen grandes listas en los periódicos para impresionar a los demás combatientes.

También condenan a terribles castigos a los familiares de los prófugos y desertores.

Estos horrores no tienen precedente en la historia de las luchas españolas.

Puede afirmarse que sólo el terror mantiene sujetos en filas a los milicianos rojos, que de otra forma se volverían en masa a sus hogares, pues saben que tienen perdida la guerra y que su sacrificio estéril no tiene más objeto que prolongar sus horrores y los de España, para que siga medrando y enriqueciéndose una partida de traidores asalariados de Moscú.

Y a pesar del terrorismo ejercido por jefecillos y comisarios políticos comunistas son muchos los milicianos que vienen a diario a nuestras filas con toda su impedimenta.

Calma en el frente

Continúa la calma en los distintos sectores fronterizos con el enemigo. Este tampoco demuestra impaciencia agresiva y la jornada ha transcurrido tranquila.

Ruedan por las carreteras los camiones, aprovisionando unidades y almacenes, y de los campamentos suben al cielo espirales de humo, mientras se condimentan los ranchos. Descansan las tropas bajo la caricia leve del sol, y la guerra descansa también.

Nadie diría que en estos campos apacibles se desarrolla una de las más duras batallas de la campaña.

Y, sin embargo, así es...

Dr. ROSATI
DENTISTA
O-Reilly 463 entre Villegas y Aguacate
Teléfono A-9422

BOMBARDEADA CARTAGENA

MADRID, Noviembre 7 (AP) —Cinco hidroaviones bombardearon a Cartagena a las 11 y cuarenticinco de la mañana, arrojando sobre la ciudad cerca de cincuenta bombas.

DINERO
sobre alhajas
Prendas de Ocasión a precios sin competencia.
LA REGENTE
Neptuno y Amistad.

LATROCINIO CONFESADO

UN ACTA NOTARIAL ROJA

«En Toledo a 4 de septiembre de 1936, a presencia de don José Vega López, Gobernador de Toledo; don Emilio Palomo Aguado, diputado a Cortes; don Manuel Aguillaume, Presidente del Frente Popular; don Urbano Urbán, representante del partido comunista, y don Eusebio Ribera Navarro, capitán de las fuerzas de Asalto; cumpliendo una orden verbal dada por el Excmo. Sr. D. José Giralt, Presidente del Consejo de Ministros, han procedido a recoger del llamado «Tesoro de la Catedral» para su traslado a Madrid, las siguientes joyas y objetos:

1. Un superhumeral de perlas.
2. El teste de Mendoza.
3. Broche de topacio entero.
4. Broche de superhumeral.
5. San Juan de las Viñas.
6. Pectoral y anillo.
7. Pectoral del Cardenal Silíceo.
8. Pulsera de Isabel II.
9. Un par de pendientes.
10. Pectoral de amatistas.
11. Cruz con piedras y perlas
12. Pectoral de amatistas.
13. Un joyero.
14. Joyero con aderezos.
15. Bandeja y jarra dorada de plata con turquesas.
16. Porta-paz (plata dorada y piedras finas: faltan bastantes).
17. Tríptico de alabastro.
18. Atril de ágata y marfil.
19. Toisón de Carlos II.
20. Portapaz.
21. Ligno-crucis de topacios incompleto.
22. Una tapa de cáliz, piedras.
23. Cruz de plata dorada con pedrería.
24. Cristo de coral.
25. Pintura del s. XVI sobre hoja de pergamino.
26. Broche de perlas.
27. Bandeja de oficiar.
28. Base de copón con piedras.
29. Corona de perlas, topacios, esmeraldas.
30. El rapto de la Sabina (textual) Benvenuto Cellini.
31. San Francisco (Pedro de Mena).
32. Cáliz de Mendoza.
33. Cáliz de Fonseca.
34. Cáliz de Guissasola.
35. Demostratón de plata de Rada.
36. Juego de bandeja de plata y vaso de purificar.
37. Diez bandejas de plata de purificar.
38. Naveta de plata dorada.
40. Cáliz de plata dorada.
41. Naveta en concha.
42. Vaso de asta y plata.
43. Copón de plata dorada.
44. Portapaz de plata dorada.
45. Copón Cisneros.
46. Cruz del Cardenal Mendoza, de perlas incompleta.
47. Superhumeral con piedras verdes y diamantes.
48. Manto de la Virgen del Sagrario, incompleto de perlas.
49. Una caída del manto de la Virgen del Sagrario.
50. Una idem, idem.
51. Mandil del manto anterior.
52. Broche del manto anterior.
53. Superhumeral de la Virgen del Sagrario.
54. Pectoral de la Virgen.
55. Vestido del Niño.
56. Collar con cruz.
57. Rosario de ágata incompleto.
58. Esmeralda en forma de cotorra.
59. Perlas sueltas (18).
60. Alfiler y pulsera.
61. Corona de la Virgen del Sagrario.

Y para que conste, se levanta esta Acta que firman todos los que se mencionan en el encabezamiento de este documento, en la fecha arriba expresada.

M. Aguillaume, rubricado.—**Emilio Palomo**, rubricado.—**José Vega**, rubricado».

Además de la presente relación, en una cuartilla aparte consta lo siguiente:

«Por la presente se hace constar que, además de la relación reseñada en documento aparte de esta misma fecha, se envía a Madrid, procedente de la Catedral de Toledo, los tres tomos de la Biblia de San Luis.

Toledo, 4 de septiembre de 1936.

M. Aguillaume, rubricado.—**Emilio Palomo**, rubricado.—**José Vega**, rubricado».

SUSCRIBASE Y ANUNCIESE EN EL «DIARIO DE LA MARINA»

Patatas salcochadas y caracoles son la base de alimentación de que hoy se dispone en la región valenciana

Para las personas pudientes existen unos menús formados por patatas, caracoles, frutas y harina de arroz, cuyo precio es el de cuarenta pesetas por persona. Un muchacho heroico

FRENTE DEL EBRO, noviembre 7. (SE).—Este muchacho que por el sector de Sarrión acaba de pasarse a nuestras filas, ha dado mi nombre para aclarar su personalidad.

No me ofrecía la guerra atractivo mayor y me he trasladado al lugar donde se me comunicaba, por teléfono, la novedad, para comprobar la autenticidad de la persona que me tomaba como valedor.

En efecto amigo de mi pobre hijo como él falangista de la época heroica, aún recuerdo el día en que llegó a casa chorreando sangre por cabeza y cara, herido en una de aquellas refriegas inolvidables en que los cachorros de león que era José Antonio, se batían a puñetazo limpio bravamente, con los cobardes socialistas, bien armados de porras, llaves inglesas y tal cual pistola que traidoramente, disparaban.

El muchacho, valido de sus pocos años—tendrá ahora apenas 16—y de su físico desmedrado, enteco, me cuenta que ha podido ir sosiayando el servicio de las armas en las filas rojas mientras permaneció en Madrid hasta que hace unos quince días cayó en una leva bárbara que se hizo desde la Puerta de Sol a la Cibeles, cogiendo a cuantos hombres se hallaban en la calle de Alcalá y metiéndolos en coches se los llevaron en el acto a Cuenca y a Valencia luego.

Allí, una noche de tos agobiadora y un simulacro de vómito de sangre le permitió «camouflarse» de salir para la guerra, pero no para el servicio de atrincheramientos que realizan absolutamente todos los seres vivientes de la región valenciana. Porque hasta los enfermos graves—como él había sido calificado—van a las líneas, donde llevan a cabo su trabajo las pobres gentes bajo la amenaza que montan los vigilantes y el látigo acuciador en cuanto alguno desmaya en la dantesca tarea de zapa.

El zagalillo ha tenido el coraje falangista un día que se percató de estar haciendo su labor no lejos de nuestras líneas de arengar a toda una brigada de trabajadores y en bloque pasarse sin armas y corriendo a nuestro campo. Dice que eran 56 los que emprendieron la fuga, y sólo han llegado once. El resto cayó en el camino. Los fusiles ametralladores de los cuatro extranjeros vigilantes realizaron la «famosa hazaña».

De lo que me cuenta este muchacho hay para escribir un libro; un triste y trágico libro. Pero yo hoy en este apunte no quiero recoger más que unos leves detalles.

Hace unos días la radio roja me acusaba de trapalón porque decía que los panes y el tabaco regalados por Franco a las ciudades hambrientas de los rojos eran acogidos como el maná. Y afirmaban los que de embustero me motejaban que la vida en Madrid, Valencia, Barcelona, etc. era buena, fácil, cómoda y que nadie tenía hambre y el pueblo vivía como antes de la guerra.

Pues bien: he aquí los precios que esta misma semana, el martes pasado, se pagaban en Valencia por las gentes de posibles; es decir: de las familias burguesas bien enchufadas, que son las que en realidad pueden intentar vivir. Mi comunicante estuvo alojado en casa de un primate socialista valenciano a título de secretario. El menú diario de esta familia pudiente era este sin un solo día de variación:

Desayuno: Una taza de malte, sin leche ni azúcar, y en vez de pan dos cucharadas de una harina de arroz, que se llama yos.

Almuerzo: Patatas cocidas y alguna vez fritas. Y fruta. Ahora melón sandías y peras.

Cena: Patatas hervidas y caracoles.

El caracol se ha convertido en el plato fuerte de los valencianos. Sabido es lo que abunda en la hermosa huerta y en los ribazos y acequias.

Las verduras y legumbres están requisadas y van inexorablemente para el frente. Hay un servicio especial de vigilancia en las huertas para evitar que nadie toque ni una hoja de col.

Este menú tan «sabroso y nutritivo» de una familia privilegiada de Valencia cuesta—se lo oyó decir quejosa a la dueña de la casa que calificaba de calzonazos a su marido por aguantar esta porquería de vida—cuarenta pesetas diarias por persona.

En fin: He aquí los precios que están señalados oficialmente en el mercado:

Pimientos, 4.50 kilo.
Tomates, 3.50 idem.
Patatas, 3.00 idem.

Y no hay más en el mercado. Los célebres caracoles se cotizan a seis pesetas kilo. Pero los días que escasean—y cada día escasean más—suben el precio en doble y triple.

Mi propio comunicante ha visto pagar 650 pesetas por media libra de tabaco peninsular, por cierto chorreando agua. Y por una cajetilla vió dar a un huertano una cabra y a otro 25 kilos de arroz.

La propia dueña de la casa cambió tres pastillas de jabón—que es algo así como radium—por una docena de huevos, tan raros como las perlas negras en la Albufera.

Y cuando le pregunté si no remediaban tanta escasez los envíos que por mar hacen los internacionales soviéticos de todo el mundo, se echó a reir y dijo:

—Al Grao hace más de un mes que no se atreve a acercarse nadie ni aún en la noche. Hasta los tranvías llegan sólo al paso a nivel y de allí regresan a Valencia. Dentro del puerto hay doce barcos totalmente hundidos, que nadie se atreve a descargar y siete más hundiéndose y sin descargar también. Y en el puerto de Gandia siete en las mismas condiciones. La aviación de Franco ha acabado con el tráfico marítimo. Valencia vive de patatas y caracoles, porque no envía nada ni a Madrid ni a Barcelona. El pueblo de Valencia no lo toleraría.

Cuando las patatas se acaben aquello se va a poner bueno de verdad.

Entre los donativos entregados al Generalísimo Franco figura uno del Jefe de Falange en Cuba, Villanueva

Actualmente, Negrín es todo el Gobierno rojo de Barcelona. Los Ministros de «su» Gabinete han sido totalmente anulados y la política rusa halló en aquél un admirable colaborador

BURGOS, noviembre 7. (SE).—El secretario de S. E. el Generalísimo, con destino al Tesoro Nacional, ha hecho entrega de los siguientes objetos:

Ocho monedas de oro y 91 objetos del mismo metal, entregados por don Alejandro Villanueva, jefe de Falange Española Tradicionalista y de las J. O. N. S., de Cuba.

Treinta objetos de oro enviados por el R. P. Rector del Colegio del Sagrado Corazón (S. J.), de Montevideo.

Una onza de oro con dos botones de coral formando la bandera Española, enviado por una española residente en Cuba.

Cinco libras esterlinas y un bastón con puño de oro, entrega de doña Isabel Pacheco de Gutiérrez, de Buenos Aires.

Quince monedas de oro recibidas por el general Camilo Alonso de un prisionero hecho por sus fuerzas.

Un anillo de oro remitido por un español residente en Nueva York.

La política soviética ha encontrado en Negrín un colaborador consecuente

BURGOS, noviembre 7.— (SE).—Noticias que llegan de Barcelona, acusan la completa anulación de los titulados ministros del Gobierno rojo. Hoy, Negrín, es todo el gobierno rojo. El resto de los consejeros son meras comparsas. Azaña es uno más entre estos comparsas. Por ello casi no se celebran Consejos. De cuando en cuando se verifica alguna reunión que otra, a la que se obliga a asistir a Azaña. Negrín obra de acuerdo con el Komintern, y al modo stalinista.

La política soviética se ha encontrado con un colaborador consecuente. La obsesión de Negrín es Prieto. Todos los pasos suyos son vigilados y también están vigiladas todas las salidas al extranjero.

Hace poco hizo un viaje Prieto por la Cote Basquer; la policía de Negrín fué su sombra durante todo el itinerario.

De otra parte influyen los acontecimientos internacionales. El hecho de que la URSS, haya sido excluída del concierto de las grandes potencias aumenta el número de enemigos que entre sus correligionarios de ayer tiene Negrín. Se rumora que incluso se llegará a la formación de un Gobierno Prieto. Estos rumores acusan vivos deseos de tener importancia cuando tan vigilado lo tiene Negrín.

Las discordias entre los rojos son cada vez más hondas. La policía está totalmente dividida de una parte a favor de Negrín y de otra al lado de Companys. Se mantiene la enemiga contra anarquistas y comunistas. Los hombres de la C. N. T. y de la F. A. I., han tenido que prescindir de llevar la insignias en los monos, porque son objeto de grandes persecuciones por las calles.

Los guardias de Asalto, que hasta hace unos meses eran las fuerzas privilegiadas de Barcelona, porque no les faltaba la comida, se muestran disgustadas porque la escasez de alimentos les alcanza también.

La vida en la ciudad sigue mucho más sórdida y miserable de hora en hora.

Las basuras se amontonan por todas partes, así como la inmundicia, lo que produce malos olores.

Los tranvías funcionan solamente por los barrios extremos y lo hacen con intervalos e irregularmente. Marchan durante media hora y están parados luego dos o más horas. Algo análogo ocurre en los cinematógrafos. El flúido eléctrico falta muy a menudo, el público protesta y los guardias desalojan los salones.

Los comercios tienen que cerrar a las tres de la tarde.

Para comprar material de guerra el gobierno rojo tiene que hacer grandes esfuerzos, porque el oro se le ha acabado casi todo.

Hace un mes tuvo que hacer un envío por valor de treinta millones de pesetas.

Se enviaron a Francia unas pocas barras de oro y quince millones de barras de plata. El resto lo enviaron en cuadros, tapices, etc.

Las escuelas no funcionan. Los chicos por las calles se dedican a recoger colillas que luego empaquetadas venden por cajetillas a quince o más pesetas. A estos chicos se les llama los alumnos de la escuela «Marcelino Domingo».

DR. MANUEL VILLAVERDE
De las Universidades de Madrid y de La Habana.
Médico de la Clínica del Profesor Gregorio Marañón, de Madrid.
Medicina General. Secreciones Internas. Consulta previo turno.
Teléfono F-3532.—Calle 17, número 11.—Vedado.

HOMENAJE A LOS HEROES

Una velada teatral

—Ahora no estamos para monumentos...!—díjole Millán Astray a una comisión gallega que fué a solicitar su apoyo para la erección en Tuy de un monumento justísimo.

Justísimo, era indudable. Y se hará ese monumento en cuanto que la guerra se termine con la colaboración de toda España. No era la idea, lo inconveniente aquí, era la ocasión. España necesita en este instante una gran cantidad de monumentos que perpetúen las hazañas de hoy, los nombres de hoy y los afanes de hoy; pero lo que entendía Millán Astray era esto:

—Ahora, lo que importa, es ganar la guerra. Los monumentos ya vendrán después...!

Y este es el criterio justo. Ahora, lo que importa es ganar la guerra; el esfuerzo todo posible, en la vanguardia y en la retaguardia, debe tender a este fin. Cuando la guerra concluya, ya España pagará sus gratitudes.

Pero no hay que olvidar esto: la retaguardia tiene siempre en la victoria una parte esencialísima. De su organización, de su entusiasmo, de su labor, de su fe, de su compenetración con los que dan la cara en la trinchera, dependen un gran número de triunfos. En esta guerra de España, esta fué en todas partes la consigna de las autoridades militares:

—Cuídese la retaguardia, de modo que haya en ella bienestar...

Y bienestar, para que todos crean...

Uno de los problemas esenciales en la retaguardia abordados hoy, sobre todo en poblaciones que padecieron la furia de los rojos, es el de la vivienda. Sobre la vivienda ha dado la España nacionalista varias disposiciones importantes: la de que no paguen renta ni el obrero en paro forzoso ni el cambatiente en el frente, sin que ello implique que la pierda el propietario; la de acelarar con la mayor posible rapidez la construcción de casas baratas en barriadas enteras, y la de casas que los trabajadores van adquiriendo con su renta misma... Una vivienda higiénica y alegre, con agua y sol, con aire y con jardín, es acaso el factor mayor de bienestar en la familia y de tranquilidad en la sociedad...

El Alcalde de Oviedo así lo cree. Oviedo es a estas horas en España por antonomasia la ciudad heroica. También, —y en este caso, cómo no...?—también se habló de alzar un monumento que recordara en Oviedo los heroísmos del sitio y que fuera homenaje a los sitiados que combatieron en él. Pero la consigna es ésta:

—Nada de monumentos por ahora...!

Y el Alcalde de Oviedo pensó así:

—Nada de monumentos, es verdad...! Nada de monumentos de adorno, de simple evocación, de puro simbolismo... Pero en Oviedo podemos levantar un monumento que a la vez que perpetúe las glorias de la epopeya, signifique facilidades de vida en nuestra retaguardia; es decir, que a la vez que alce el espíritu, proporcione posibilidades de satisfacción. Un monumento: un barrio de casitas. Homenaje a los valientes, y al mismo tiempo, premio a los valientes, ya que habrán de ser ellos, o sus viudas, o sus padres, o sus hijos, quienes habrán de disfrutar las casas.

Es original la idea; es a la vez altamente beneficiosa, y en vez de acortar los medios de buscarle a la guerra solución, los aumenta contribuyendo a la satisfacción, a la prosperidad y al trabajo de la retaguardia. No es de extrañar, por lo tanto, que haya sido acogida con calor de autoridades y pueblo, y no es de extrañar tampoco que la Comisión organizada aquí, bajo la presidencia del señor Ozores, para colaborar en la realización de este homenaje, halle para su labor facilidades especialísimas.

Las últimas, se las ha proporcionado la Agrupación Artística Gallega, de Zulueta, 658, altos, poniéndose a su disposición para una gran velada teatral que se celebrará el día 12 próximo.

Y hay que dar ya por descontado el triunfo.

EXISTE EXPECTACION ANTE LAS ELECCIONES PARCIALES QUE SE EFECTUARAN HOY EN LOS EE.UU.

Cuarenta millones de electores participarán en la justa comicial, y después de ella se verá cuál de los partidos tendrá mayores oportunidades para la presidencial de 1940

NEW YORK, Nov. 7. (Por Darío Sainte Marie). — Aproximadamente cinco millones de votantes decidirán mañana si el Fiscal Thomas Dewey continuará su estelar carrera política o si Herbert Lehman seguirá siendo durante un próximo período de cuatro años el Gobernador de New York.

Desde 1922 los republicanos no han recuperado el control político del más importante Estado de la Unión y se preparan ahora, aprovechando numerosos factores a obtenerlo. Muchos estrategas electorales consideran que el margen del ganador será muy estrecho y el resultado hará recordar las elecciones de 1928, cuando Franklin Delano Roosevelt ganó apenas por una pluralidad de 25,853 votos.

Los jefes políticos de ambos bandos muéstranse optimistas apropiándose de antemano la victoria. El táctico supremo del partido democrático, James Farley, predice que el Gobernador Lehman ganará por 250 000 votos como mínimum, y William Murray asegura que Dewey triunfará por 270,000.

Harry Hopkins, administrador de la WPA vaticina que el triunfo de los candidatos demócratas será general a través del país. Basa esta afirmación en la gira que acaba de realizar por los Estados del Oeste donde observó que los negocios habían mejorado notablemente, haciendo posible una próxima reducción en la lista de desocupados y agregando que esta situación mejoraría las perspectivas electorales de los demócratas. Para la mayoría de los observadores políticos estas elecciones más que hacer resaltar triunfos personales hará que se revele la actitud pública frente al New Deal y algunos consideran que toda la política interna del presidente Roosevelt se verá afectada por la decisión de las urnas.

Toda la nación está ansiosa de conocer si después de seis años de vigencia, el New Deal continúa siendo popular. El veredicto de cuarenta millones de electores determinará por tanto, no solamente el renacimiento del partido republicano, después de diez años de decadencia, sino que también incluirá las posibilidades que tendrán esos dos partidos de ganar las elecciones presidenciales en 1940.

Un triunfo del partido republicano en los populosos Estados de New York, Pennsylvania, Ohio y Michigan le daría el impulso suficiente para recuperar, dos años más tarde la primera magistratura. Esta posibilidad aunque remota, no es improbable y si llega a realizarse solamente Roosevelt sería la única opción que les quedaría a los demócratas para detener la avalancha popular que seguirá rodeando a los jóvenes dirigentes republicanos, caso de que triunfen.

Los círculos republicanos han comenzado a especular acerca de esta emergencia y dan como candidatos probables para la Convención Presidencial de 1940 «al nuevo Gobernador de New York, Thomas Dewey y al próximo senador por Ohio Robert Taft, hijo de William H. Taft, quien ocupó una vez la presidencia del país».

Este entusiasmo pre-electoral, colmado de optimismo, hallará cumplida respuesta hoy y mañana, y así sabremos si el aforismo político: «Los Estados Unidos son normalmente republicanos» se cumple o ha pasado a constituir una referencia histórica.

M.E.C.D. 2016

GANO EL SARGENTO BASSO EL PREMIO DE TIRO DEL MIRAMAR YACHT CLUB

El domingo tuvieron lugar las ter. ceras competencias de la tempora. da invernal que se están celebrando en el range de tiro del Miramar Yacht Club en donde se discutió el premio donado por el entusiasta deportista señor Humberto Hernández; se discutió el doble camp-perry con cal. 38, conquistándolo el Sargento Godofredo Basso que representó al Ejército Constitucional, haciendo el mejor record del día, muy a pesar del fuerte viento que reinaba.

Otro de los mejores tiradores del día fué Manolo Quevedo, quien igua. ló el record de Basso.

Los muchachos del Comandante E. Menéndez, que a pesar del poco tiempo que llevan tirando se porta. ron muy bien, hicieron todos un pro. medio igual. Se conoce que la experiencia del maestro Charles está pasando a los mismos.

Joaquín Pedroso, quedó en tercer lugar de mayor puntuación.

A continuación damos el lugar que ocupó cada tirador de acuerdo con el handicap de cada uno:

Sgto. G. Basso, E. C. 277.5 x 260—299.421.
Sldo. J. Padrón, E. C., 266 x 262 299.105.
W. Veranes, M.Y.C. 256.5 x 255—299.044.
J. Pedroso, ANT 274.5
Cap. . B. Martínez, P. N. .. . 265.5
M. Quevedo, VTC 277.5
Dr. G. Roig, MYC 272
A. Iglesias, MYC 251.5
H. Duyos, P.S. 255.5
J. Blanco, P.S. 254
Astiagarrain, P.S. 254
Dr. C. Palomino, CCC 256

Como se verá, nada más que tres tiradores pasaron de su «par» debido, como se dice al principio, al fuerte viento reinante durante la mañana.

La hermosa copa donada por el doctor Ismael Segura G. Mencal, fué ganada por el señor Andrés Varona, que cuando quiere tira a la altura de los campeones, haciendo el mejor record, 394 en un posible de 400 en la distancia de 75 pies.

Damos a continuación el lugar de cada tirador de acuerdo con el han. dicap:

A. Varona, MYC 394 x 389—399.454
A. León, MYC .. .385 x 375—399.400
B. G. de Mauricio, CCC 390 x 390—399.000.
J. B. González, MYC 390
Dr. I. Segura, CTSC 388
Justo González, CCC 383

A partir de la semana próxima empezaremos a publicar quién de los tiradores de cada arma ocupa el primer lugar en el campeonato invernal de 1938-39, consistentes en magníficas medallas de oro.

Las competencias fueron dirigidas por Fernando Varona y secundado por J. B. González y Armando Callava, como anotadores.

El próximo domingo se discuten los premios donados por Guillermo Veranes Jr., en el curso de 30 tiros de fuego lento a la distancia de 00 yardas en el blanco Standard American; además, en esta competencia se discutirá el premio donado por el doctor Santos García para la señora y el Sr. que mayor apuntación obtengan.

Y en rifle el premio donado por el Comandante S. González, máximo tirador de nuestra Marina de Guerra.

PEDRO GALIANA

Desde el Bull Pen

Se ha dicho siempre, con razón, que Martín Dihigo es el mejor jugador de baseball que tenemos en Cuba... Y, el notable left fielder del Habana lo está demostrando esta temporada, para sacar de dudas a los contadísimos que aún pudieran tenerla... En el game del domingo, Martín bateó tres hits... Uno de ellos fué un lance por el infield que transformó en safety «de a porque sí», valiéndose de sus extraordinarias facultades... Y otro lo hizo tubey, corriendo valientemente desde primera a segunda, cuando Vázquez tenía la pelota en la mano... En otros games, ha corrido de primera a tercera en una jugada de sacrificio... Ha seguido pitcheando, y ha dominado fácilmente a la oposición, a pesar de tener el brazo en malas condiciones... Ha tirado desde la pizarra anotadora a tercera base, para evitar que le ganaran la almohadilla desde segunda... Ha ejecutado engarces espectaculares... Ha enviado a los outfielders enemigos a más de 450 pies para capturarle flies... Y, ha jugado un juego tan brillante, que se ha ganado la admiración de todos... Martín Dihigo es el mejor jugador de Cuba, y del campeonato profesional que actualmente se ofrece... Pero, no es el que motiva vivos comentarios cada vez que el Habana sale a la palestra... El hombre que los provoca es Gilberto Torres, que patrullaba todavía en los amateurs cuando ya Martín Dihigo era una estrella dentro del profesionalismo...

Gilberto—dicen muchos entendidos—es el mejor jugador del momento, después de Martín Dihigo, y, esto coloca al joven inicialista de los Rojos en una posición formidable, si se recuerda que en la contienda de este año juegan todavía hombres como Cocaína García y Lázaro Salazar, que, durante años han ganado el honor de seguir de cerca a Martín Dihigo.

Personalmente, no estamos muy de acuerdo en eso de que Gilberto Torres es lo mejor que hay en el baseball profesional cubano... Cocaína García, aunque un tanto majadero a veces, es todo una estrella dentro del game y en más de una ocasión ha demostrado lo mucho que puede hacer en un diamante... Lázaro Salazar es otro buen candidato a ese honor... Batea tanto como Gilberto... Puede desempeñar la inicial como él... Le supera en el outfielding... Y cuando ocupa el box, resulta difícil de conquistar... Santo Amaro pudiera colocarse también en el grupo... Lo mismo que Cuco Correa... Pero, esto no quiere decir que el hijo de Don Ricardo sea flojo, y, no cabe duda que está jugando EN ESTOS MOMENTOS, tan buena pelota como Martín Dihigo, que ya es mucho decir...

En el juego del domingo último, Gilberto hizo horrores. A la ofensiva conectó un batazo oportunísimo que tuvo la virtud de ponerle música al lindo desafío que pitcheaba el importado Holland. Y a la defensiva realizó jugadas que levantaron en peso a los cientos de aficionados que volvieron a agruparse en el Stadium Cerveza Tropical para gozar de las delicias del programa mixto combinado... En otros encuentros, Gilberto se ha hecho sentir siempre, y, por esto Mike González no tiene inconveniente en declarar que es uno de los jugadores que más ha progresado en los últimos años.

El Habana está jugando en estos días una pelota viva y parece dispuesto a dar buena batalla por el pennant nacional... Mike González está interesado en ello, y cuando Mike se interesa en una cosa, pocas veces fracasa... Bien, ustedes pueden vivir convencidos de que los dos auxiliares más grandes que tiene el ídolo de San Luis son Martín Dihigo y Gilberto Torres. Y, tengan, también, la completa seguridad de que ambos realizarán muchas cosas interesantes en el terreno antes de que caiga definitivamente la season.

NOTAS SUELTAS DEL CHAMPION:

Antes de que se critique duramente al team «Cuba», los fanáticos deben observar que en baseball un team puede sufrir slumps extraordinarios, que hacen lucir ridículos a sus jugadores... Aun los famosos New York Yankees han tenido días en que los Atléticos de Filadelfia, siendo los más débiles de la Liga Americana, los han conquistado cuatro veces consecutivas, con decisivos scores, para marcar un record... El team de Joseíto perdió el domingo, 10 a cero, pero, también en días pasados había ganado con amplia anotación... Joe no está nada derrotado, y en estos momentos está trabajando lo posible para robustecer su conjunto... Sabemos que ayer mismo le envió cables a distintos jugadores americanos, y es posible que el sábado cuente con los servicios de uno de ellos... Joe tiene la mala suerte de que Veitía ha arrancado en un slump, y se le critica... Pero, ¿acaso no está también Spearman en un slump al bate?... Joe está seguro de que Carrasquel ha de dar resultado aquí, y dice que será tan consistente como Silvio García, Tomás de la Cruz, Billy Brown, Comellas, y los demás... Hasta ahora, esto es lo cierto, el venezolano no ha lucido mal, y si el domingo recibió fuerte castigo, es lo cierto que en otras salidas se ha impuesto...

Holland perdió la velocidad después del quinto inning y fué bateado, pero, todo el mundo sabe que tan pronto descanse y recupere su forma será uno de los mejores pitchers del campeonato... Taylor pitcheó bien en su última salida, y, cuando venga ese slugger que espera Joe, el team podrá anotar cinco o seis carreras por juego, las suficientes para marcar su victoria... No hagan desde ahora, pues, un mal juicio del «Cuba»... Esperen a que pasen unas semanas...

Mike González espera contestación del pitcher Griffith, que estuvo el año pasado con el Santa Clara, y se habla de que le ha escrito, también, a una gran segunda base de apellido Hughes... Cuando este último venga, un americano tendrá que irse y es posible que ése sea Billy Brown... También se esperan noticias de Walla-Walla Oms en estos días... Mike quiere ganar el pennant y no perderá el menor chance...

AREITIO Y CONSTANTE VAN A UNA PUGNA TERRIBLE ESTA TARDE EN EL INTEOMEDIO DEL "HABANA MADRID"

Trecet con el criollo y Aníbal con el pelotari extranjero. Montes secundará hábilmente a Recalde en el match de última hora que se llevará a efecto en la Bombonera de Belascoaín

EN LA TROPICAL

Juegan esta tarde el tercer juego de la serie Habana--Cuba

Se juega esta tarde, a las tres, el tercer game de la serie entre las novenas del «Habana» y el «Cuba». Esta lucha, como se sabe, quedó decidida el domingo a favor del team de Mike González, cuando con Tomás de la Cruz en el box, capturó el segundo choque de la misma, después de batearle libremente al pitcher Holland, que traía fama de New York, pero, los rojos quieren anexársela completa, a fin de afianzarse en el lugar de honor, y no cabe duda que resultará interesante ver cómo luchan por lograr el intento.

Joseíto Rodríguez tiene a Carrasquel para ocupar el box, con Manolo Fortes y Terán de relief. El «Habana» debe depender del americano Radcliff, que no pitchea desde hace días. O quizás utilice a Billy Brown, que es otro que ha estado en receso últimamente, debido a la efectividad demostrada por los hurlers rojos.

Los probables lineups para hoy son:

HABANA

B. Alvarez, rf.
C. López, cf.
G. Torres, 1b.
Radcliff, 3b.
M. Dihigo, lf.
Hernández, c.
Olivares, ss.
S. Valdés, 2b.
T. Radclif, p.
B. Brown, p.

CUBA

Vázquez, cf.
Dandridge, ss.
L. Roque, lf.
J. Pérez, 2b.
Veitía, rf.
C. Blanco, 1b.
Rodríguez, 3b.
Hayes, c.
Carrasquel, p.

Mañana, miércoles, debutará aquí el equipo de Santa Clara, jugando contra el Habana. Debe pitchear Raymond Brown. El jueves jugarán Santa Clara y Cuba. Y, el sábado se inicia la serie Habana-Almendares.

Desde el jueves próximo comenzarán las funciones en el Habana-Madrid a las tres en punto de la tarde, pero hoy y mañana continuarán todavía iniciándose las interesantes funciones que vienen presentándonos Ramiro y Millán a las tres y media. Los fanáticos gustarán del cambio porque así podrán trasladarse a sus casas más temprano que en la actualidad y estarán listos para otra diversión o entretenimiento en horas de la noche, muchos de ellos al Frontón Jai-Alai porque son aficionados fuertes de la pelota vasca.

El programa de esta tarde contiene un número de positivo interés. No es otro que el match intermedio en que se tratará de probar cuál es mejor delantero en la actualidad, si Constante o Areitio. Este partido se jugó hace pocos días con zagueros cambiados, ganando el pelotari criollo.

Es decir que Constante jugó en compañía de Aníbal y triunfó. Esta tarde Areitio llevará en la zaga al mismo zaguero que utilizó Constante para vencer. Y Trecet será el auxiliar del delantero cubano. En la forma en que se encuentra Venancio actualmente, es difícil que Areitio pueda triunfar, pero éste se ha empeñado en probar que es uno de los más altos valores del cuadro de la Bombonera, sin ninguna duda y a ello dirige sus pasos utilizando el programa de hoy para un nuevo ascenso.

Recalde, que está jugando mucho, llevará en el último a Montes mayor en la zaga. El Guajiro, prototipo del pelotari corajudo y lleno de voluntad será un colaborador eficaz de Recalde. Pero ambos tendrán que luchar mucho si han de vencer porque Pedrito se encuentra en magníficas condiciones y Azpeitia es otro trabajador infatigable.

HABANA Y CUBA JUGARAN ESTA TARDE EL TERCER GAME DE LA SERIE

SPORTS DIARIO DE LA MARINA SPORTS

PAGINA CATORCE — LA HABANA, MARTES, 8 DE NOVIEMBRE DE 1938 — AÑO CVI

Treinta y cinco jugadores terminaron bateando de 300 entre los amateurs

Los Caribes de la Universidad lograron probar clase en el hitting al meter seis bates

DE LOS RECORDS OFICIALES

Treinta y cinco jugadores regulares —diez más que en la temporada de 1937—alcanzaron este año la distinción de batear sobre los .300 en la gran campaña anual de baseball de la Liga Nacional de Amateurs.

Según la estadística dada oficialmente a la publicidad ayer tarde, en las oficinas de la U. A. de A., después de realizarse la más interesante compilación que se recuerda en amateurs, estos treinta y cinco jugadores fluctuaron sus promedios entre .458, que resultó el más alto de todos, y .302, que bateó el último.

En el grupo aparecen incluídos todos aquellos players que tomaron parte en más de diez juegos, siendo uno de los líderes G. Ubieta, del equipo de la Universidad, que, apareciendo de emergente en la mayor parte de los 15 juegos en que figuró logró un promedio de .444.

Seis de estos 35 jugadores vistieron el uniforme de la Universidad Nacional durante la temporada. Ellos fueron: Ubieta, Gonzalo Guerra, E. Pérez, L. Sotto, F. Guasch y el Polacero Díaz. El club Hershey, campeón de la Liga, presentó cinco hitters de .300 en la season: Bayón, Quilla Valdés, Ortiz, Santacruz y Fleitas. Los blanquinegros del Fortuna cerraron la season con 4: Minsal, Ealo, Ballesté y Aristindo. El Club Naval tuvo tres: Remigio Vega, el catcch Sánchez y Estrada, y los demás clubs registraron solamente dos, con las excepciones del Atlético y el Vedado, que tuvieron solamente uno.

Ubieta, de la Universidad, ganó el champion bat, oficialmente, con promedio de .444, después de aparecer en 15 games, la mayor parte de las veces de emergente. Pero, de todos los regulares fué Quilla Valdés, del Hershey, el de mejor promedio, al cerrar la season con average de .394.

De todos estos 35 hitters de trescientos, Quilla Valdés fué el que más hits logró conectar en la season, con 37 en 24 games. Seis más pasaron de 30 hits en la temporada. Ellos fueron: Minsal, del Fortuna; Monje, del Regla; Fleitas, del Hershey; González, del Teléfonos; Montalvo, del Yara, y Ortiz, del Hershey.

Monje, del Regla, anotó 27 carreras, una menos que Montalvo, del Yara, que jugó en un team de poca ofensiva como el de Córdova. Montalvo y Fleitas fueron 98 veces al bate. Y, Gustavito García, del Atlético, demostró ser un hábil bateador al recibir 22 bases durante toda la campaña, las suficientes para ocupar el segundo lugar.

Las estadísticas oficiales de hitting, dadas ayer a la publicidad, son:

BATTING INDIVIDUAL

	J.	V.	C.	H.	Ave.
J. Bayón, H	10	24	8	11	.458
G. Ubieta, UH . . .	15	9	3	4	.444
A. Valdés, H . . .	24	94	20	37	4394
L. Minsal, Fort . .	23	79	14	31	.392
J. Ealo, Fort . . .	23	74	19	29	.392
J. Berastegui, P . .	12	18	1	7	.389
J. Estrada, N . . .	21	72	10	26	.361
G. Monje, R	23	86	27	31	.360
Ans. Fleitas, Cien .	10	42	6	15	.357
G. Guerra, UH . .	15	20	1	7	.350
A. Felitas, H . . .	24	98	12	24	.347
R. Pérez, UH . . .	20	75	13	26	.347
F. Ojeda, Cub . . .	20	61	7	21	.344
J. A. González, T .	24	97	16	33	.343
F. Sánchez, N . . .	20	67	7	23	.343
B. Montalvo, Y . .	24	98	26	33	.337
A. Fábregas, Cien .	23	83	18	28	.337
S. Cervantes, ADC .	21	67	13	22	.328
A. Palencia, T . . .	21	67	13	22	.323
G. Salón, Y	20	64	6	21	.328
L. Sotto, UH . . .	19	55	10	18	.327
J. Santa Cruz, H .	14	52	11	17	.327
J. López, ADC . .	13	52	15	17	.327
R. Ortiz, H	24	96	20	31	.323
L. Rodríguez, P . .	23	90	11	29	.322
F. Ballesté, Fort . .	16	51	11	16	.314
V. García, R . . .	23	77	19	24	.312
F. Guasch, UH . .	19	61	16	19	.311
T. Delgado, Cien .	21	71	8	22	.310
A. Díaz, UH . . .	24	78	22	24	.308
A. Méndez, VTC . .	10	13	2	4	.308
R. Vega, N	24	92	20	28	.304
G. García, CAC . .	21	69	13	21	.304
B. Aristondo, Fort .	15	56	12	17	.304
J. J. Torres, Cuba .	24	96	13	29	.302

Habana, noviembre 7 de 1938.

NUEVA MASCOTA DE UN EQUIPO DE FUTBOL

Los Leopardos, del Colegio Lafayette, han adquirido una nueva mascota: un leopardo verdadero, propiedad de Charles Adams, estudiante de primer año en dicho instituto. El animal juega con el balón en el terreno del colegio en Easton, Pa.—(Foto Acme-Editors Press).

Puede surgir mañana triple empate en el Polo Nocturno

Todo ha quedado bien arreglado para que no haya dificultades, mañana

Importantísima reunión la celebrada entre los delegados de los clubs que participan en el actual campeonato de polo nocturno, los capitanes de los equipos, los referees y los asesores de la Dirección General de Deportes. Lógicamente, prevaleció el más alto espíritu de sportsmanship, y todos se comprometieron a mantener en la contienda la caballerosidad más estricta.

Era lógica y necesaria esta reunión, puesto que el calor con que se ha tomado la justa, y la situación en que se encuentran tres conjuntos, todos ellos con posibilidades de éxito, pueden producir el enardecimiento de los ánimos, y en algún momento cualquier jugador podía perder la ecuanimidad.

Sin embargo, tanto los delegados como los capitanes, han contraído el compromiso formal de mantener todo el tiempo la máxima ecuanimidad, en tanto los referees, actuarán con todo el rigor que permiten las reglas de Polo Nocturno, para evitar el juego demasiado rudo.

Todo esto, demuestra la importancia enorme que tiene el cartel a desarrollar mañana en el Campo Cerveza Polar, del que puede surgir un triple empate en el lugar de honor entre los representantes del Habana Yacht Club, Regimiento 6 y Polo Club.

El Mayor Pérez Ortega, uno de los más eficientes y caballerosos jugadores que ha actuado en la contienda, conjuntamente con el modesto pero efectivo Rodolfo Guzmán, espera que el Habana Yacht Club, mantenga su buena situación, a costa del Vedado Tennis. Aurelio Collazo, capitán de los yatistas, asegura que éstos están en su mejor forma.

Sin embargo, el Vedado, no será el contrario relativamente fácil que ha lucido en sus últimas salidas. Las prácticas continuadas, permiten abrigar la esperanza de que el conjunto en que militan Chivo Silva, Enrique Godoy, Coquito Montalvo y Gustavo González del Valle, rinda una excelente demostración.

Mientras tanto Regimiento 6 y Polo Club, han practicado de manera denodada, en sus propósitos por continuar en la mejor disposición para asegurar el trofeo Cerveza Polar y las medallas de oro correspondientes al primer lugar de la justa.

QUEDA VACANTE LA FAJA NACIONAL DE LOS WELTER WEIGHTS

Después de la demostración que ofrecieron Sánchez y Legón, el sábado, quedó sin campeón

La Dirección General de Deportes ha dispuesto dejar el título «welter weight» vacante después de la pobre demostración brindada por el campeón Joe Legón y el aspirante René Sánchez en la noche del pasado sábado.

De aquí en lo sucesivo en cuantas peleas de campeonato se efectúen tanto el campeón como el aspirante tienen que demostrar su calibre championable, para evitar que las fajas nacionales estén representadas por boxeadores que distan mucho de pertenecer a una categoría privilegiada.

El campeonato welter quedará vacante por consiguiente hasta que la Comisión estime que existe un hombre capacitado para ostentarlo.

Se acaba de recibir en las oficinas de la Dirección General de Deportes un cablegrama de Nat Fleisher, Editor de «The Ring», comunicando a Pincho Gutiérrez, Asesor de Boxeo, que las fajas de los campeones de los «Guantes de Oro» ya están listas para ser traídas tan pronto como se lo indiquen.

Como saben los fanáticos, se trata de seis preciosos trofeos similares a los que han sido otorgados a Henry Armstrong y Lou Ambers, en nombre de la conocida revista, por sus demostraciones en el cuadrilátero, y los mismos tienen un costo de cien pesos cada uno.

El Comandante Jaime Mariné, en su carácter de Director General de Deportes, se dispone enviarle a Fleisher los pasajes inmediatamente, para que esté aquí para la próxima inauguración del Palacio de los Deportes, en donde se van a tener lugar los finales del campeonato de los «Guantes de Oro».

Los campeones, además de ese trofeo ganarán un «guante de oro» y un equipo completo de boxeador. Los segundos y terceros lugares equipos completos.

GANO MATANZAS EN EL JUEGO DE BASKET BALL DE LAS FEMINAS

Las chiquillas estuvieron a colosal altura, para demostrar lo que valen

MATANZAS, noviembre 5. (Por Víctor García).—De manera brillante y ante una gran concurrencia, quedó inaugurado el sábado 5, en el floor del Instituto el campeonato febenino de basket ball. Las muchachitas de la Normal, coachado por Amieva, se anotaron su primer triunfo, derrotando al Club Deportivo de Cárdenas en un reñido juego con scores de 9x7. Las normalistas se abrieron paso hacia la victoria a fuerza de sólidas de tres canastos por una brillantísima defensa que solo les permitió a las chiquillas del Deportivo de Cárdenas lograr un fieid goal conectado por la señorita G. Valdés en el primer quarter. Las niñas del Club Deportivo de Cárdenas fallaron de colocar cuatro fouls, estando el juego 9x7.

También tenía el empate en la mano en el último tiempo, faltando minuto y medio para terminar el game. Una de las muchachitas del Club Deportivo, hubo de hacer dos tiros a la cesta, pero le fallaron. Esa muchachita estaba muy nerviosa y no pudo hacer blanco en sus tiros. Y aquí triunfaron las futuras campeonas juveniles de basket ball.

El score:

ESCUELA NORMAL

	Fig.	Fog.	Fc.
M. Amieva, F. . . .	1	0	1
B. Rodríguez, F. . .	0	0	1
O. Andreu, C. . . .	1	3	2
N. Alvarez, G. . . .	1	0	4
D. González, G. . . .	0	0	4
E. Isla, F.	0	0	2
A. Sisniega, F. . . .	0	0	0
E. Arencibia, G. . . .	0	0	0
Totales	3	3	14

DEPORTIVO DE CARDENAS

	Fig.	Fog.	Fc.
Z. Rodríguez, F. . .	0	0	2
A. Pérez, F.	0	3	2
G. Valdés, C. . . .	1	0	2
Antonia Pérez, G. . .	0	0	1
S. Barros, G.	0	2	2
C. Díaz, F.	0	0	0
V. García, F. . . .	0	0	0
Totales	1	5	9

RESULTADO

Escuela Normal d eMatanzas: 1er. half: 5; 2do. half: 4. Total: 9.

Deportivo de Cárdenas: 1er. half: 4. 2do. half: 3. Total: 7.

Anotador: L. Béjar. Cronometristas: M. R. Otero y J. Pichardo.

GALLOS

El domingo pasado y con quorum reglamentario, celebró el Club Gallístico de la Habana, su anunciada junta general ordinaria. Los acuerdos tomados aunque pocos, son de suma importancia. Uno de ellos fué acordar celebrar funciones, por ahora, solamente los sábados. Más adelante se señalará, cuál de los otros días de la semana, será el elegido, acuerdo este que posiblemente corresponderá a la nueva junta directiva que habrá de ser electa en los últimos días del presente mes de noviembre... Otro de los acuerdos, fué el de uniformar el precio de las peleas, de seis monedas y de doce monedas, en coima. De ahora en adelante, todas las peleas se echarán con una cantidad en coima de ocho monedas como minimum.

Las proposiciones de Osmin Roque el Secretario del Club, de que habíamos hablado en crónicas anteriores, una fué retirada por su presentante. Nos referimos a la que tenía por objeto la implantación de un Laboratorio de Química en el Club. La mayoría estimó innecesaria una medida de tal naturaleza, dadas la honorabilidad, honradez y limpieza que siempre caracterizó las peleas en el Club. Pero, como de la discusión ecuánime y desapasionada de cualquier asunto, entre personas decentes, siempre surge la luz, se reconoció por todos los presentes, la buena intención que guiaba al autor de la moción, que no era otra, que dar aún mayores garantías de seriedad y de honradez, a todos aquellos que quisiesen pelear sus gallos en el Club. La moción, como hemos dicho, se retiró por su presentante, pero la junta acordó, en su vista, que en el lavado de los gallos antes de la pelea, se usase un reactivo, que (a juicio de técnicos presentes en la junta) saca a su sólo contacto, cualquier sustancia extraña que tuviesen la cabeza o las plumas de los gallos. Con dicho reactivo, serán lavados, todos, absolutamente todos los gallos que vayan a lidiarse en el Club, sin privilegios ni distingos irritantes. He aquí una medida más de garantía, de seguridad, de honradez y de limpieza.

La otra moción de Osmin Roques, sobre que las peleas de seis monedas fuesen sólo para gallos criollos, dejó de presentarse por virtud del acuerdo a que antes nos hemos referido, de que todas las peleas, en lo adelante sean de ocho monedas como minimum, independientemente de la raza o cuna de los ejemplares.

Con los acuerdos que dejamos relacionados se acrecentó, aún más, si cabe, el entusiasmo que entre todos los socios del Club reina, para la inauguración de su temporada el primer sábado, día tres, del mes de diciembre próximo venidero.

AMATEURS ACES Por DAN

—Natilla sigue triunfando.
—El Bataclán Caribe.
—Ranchuelo se impone.

Natilla Jiménez sigue demostrando su clase... Y, confirma aún más lo que hemos dicho varias veces.... Esto es, que ya tiene calibre para triunfar en el profesionalismo.. .Su demostración frente al team de la Marina, prueba que sus bolas pueden engañar también a los bateadores profesionales, como lo hizo en los amateurs, aunque es honrado confesar que la Marina no tuvo en su lineup a Olivares, Vázquez, Linares y Abreu, cuatro grandes jugadores que ahora toman parte en el champión.... En Hershey, incidentalmente, existe una disputa grande sobre la habilidad del Loco Ruiz.... y muchos creen que ha sido más útil que el mismo Quilla Valdés.... Nosotros no queremos aventurarnos en afirmaciones desde ahora..... Esperaremos a los records del último campeonato, que serán los que dirán la historia....

El Bataclán Caribe está en viaje de retorno... Según nos anunciaron ayer, los estudiantes reprisarán su show del año pasado en el stage del teatro «Auditorium», el próximo día 2 de Diciembre, a las nueve.... Raúl Revilla, popular figura del sector amateur, será esta vez el director del espectáculo, del cual se conocen ya números como «Mr. Tipitín y Mrs. Tipitón»... Un cuarteto de voces al estilo americano... Sangre Africana... Y un concurso de belleza de interés, en el que el público decidirá quién será la Reina... El equipo de basket de Ranchuelos sigue imponiéndose y poco a poco está convenciendo a los que dudaron en principio de su punch... Ganarle al five del Vedado Tennis no es cosa fácil, y, los muchachos barrieron esta vez con el fuerte squad que le llevó Raúl Canosa....

Dicen que el team del Hispano será la próxima visita y... ¿porqué no?... la próxima víctima... Los atletas de Manolo Cueto tienen la mayor cantidad de aire que se recuerda en un team de basketball, desde la época del Deportivo de Cárdenas, y, manipulan admirablemente la pelota en sus tiradas al goal... Hablando de basketball, quizás a ustedes les interese saber que la Dirección General de Deportes está haciendo diligencias en los Estados Unidos para traer a la Habana dos fuertes equipos, masculinos, durante el Invierno... También se habla de traer un squad femenino de interés... Nardo Zapico ha logrado un éxito grande en la construcción del team femenino del Miramar Yacht Club... Esas muchachas que ustedes aplauden casi diariamente en el floor del Cubaneleco, y, que navegan hacia la championabilidad juvenil del deporte, no habían tocado una pelota 25 días antes de iniciarse el campeonato de la AAFC... Alicia Arroyo, especialmente, lleva solamente 15 días en el flor

---

Los muchachos de Ranchuelo deben tomar parte en el campeonato senior de basket de la Unión Atlética, para coronarse OFICIALMENTE los mejores de la isla... En la contienda unionista tomarán parte los mejores teams de Cuba, y, lucirá bien que Ranchuelos gane la corona después de una lucha de interés... Los players de esa localidad practican tres veces al día, y, mantienen inmejorables condiciones... En el programa del sábado contra el Vedado hicieron más de 180 pesos de entrada, y, según Manolo F. de la Reguera, el floor es lo mejorcito que hay aquí... Es el primero, techado de la República, y no tiene defectos... Las estadísticas oficiales de la Liga Nacional de amateurs brindarán sorpresas interesantes a los que siguen el baseball amateurs en Cuba... González, del Teléfonos, por ejemplo, fué el líder de los shortstops... Minsal imperó entre las terceras bases, y, Agustín Cordeiro, del Fortuna, fué líder entre las segundas, al no cometer un solo error en la temporada... Cocoliso Torres, del Cubaneleco, no tuvo una sola pifia en el centerfield... Y, Milito García, de la Marina, fué el líder de los left-fielders...

El club San Carlos tiene tres grandes fiestas en perspectiva... Hoy martes ocho, festejando «San Oscar Ruano, veterano y mártir», se celebrará una pequeña «fiestuca» en el club... El domingo se dará el primer té bailable de la temporada invernal, y para el día 3 de Diciembre se organiza la tradicional Verbena del club, donde generalmente botan la pelota... No sabemos a quien corresponde atender este consejo—posiblemente a la Dirección General de Deportes— pero, la verdad es que DEBE LEGISLARSE EN CIERTA FORMA, para evitar que un atleta joven, practique dos deportes fuertes al mismo tiempo... Los basketbolistas del Miramar Yacht Club forman también el team de football de la entidad y esto va contra la salud de los muchachos... El basket es un deporte fuerte y el football es peor aún... El que practique basket no debe ir al gridirón, y, vice-versa... Ahora, a los 18 o 20 años, no se notan las consecuencias, pero, la parte difícil llega cuando se arriba a los 32 años... Entonces, el sistema nervioso está «listo», el corazón falla, y, la menor emoción puede causar daño...

EL "ALMENDARES" GANO FACILMENTE LA 1a. SERIE DE TENNIS

Cuatro puntos por uno, fué el resultado de la primera lucha por la copa «Habana»

Continuó el domingo en los courts del Habana Yacht Club y del Cubaneleco, las dos series iniciadas en opción al trofeo de tennis «Copa Habana», que tiene la virtud de reunir en su discusión a un grupo de los mejores tennistas cubanos.

En los courts del Habana Yacht Club se jugaron tres partidos, habiendo sido sus resultados los siguientes: En el primer single: Pino Herrero derrotó a Pedro Duquesne con score de 6x1, 6x1 y 6x1. En el doble Alvarez y Horn del Almendares le ganaron a Carlos Duquesne y Felipe Mencía con score de 4x1, 6x4, 4x6, 6x2 y 6x3. Y en el segundo single Andrés Pérez Chaumont del Yacht le ganó a Lens con score de 6x4, 4x6, 6x2 y 6x2.

La serie la ganó el Almendares: cuatro partidos por uno.

En los courts del Jaimanitas Club se comenzó el sábado la serie entre este Club y el Cubaneleco. En el partido de single Antonio de la Torre del Cubaneleco le ganó a Douglas Duff del Jaimanitas con score de 3x6, 6x2, 4x6 y 6x2. En el doble Jorge Cancio y B. R. Goldman de Jaimanitas le ganaron a Joffre Etcheverry y Eric Williams del Cubaneleco con score de 6x0, 6x1 y 6x2.

El domingo se continuó dicha serie ganándole en el primer single Jorge Cancio a Joffre Etcheverry con score de 3x6, 6x3, 6x4 y 7x5. En el doble Armando Molino y Benjamín García del Jaimanitas le ganaron a Pablo Masjuán y Antonio de la Torre con score de 6x3, 6x2 y 6x1. Y en el segundo single R. R. Goldman le ganó a Eric Williams con score de 6x0, 6x2, 6x8 y 6x2.

La serie la ganó el Jaimanitas Club con score de cuatro partidos por uno.

El próximo sábado jugarán por la parte superior del draw el Club Ferroviario Vs. Almendares Tennis Club; y por la parte inferior el Vedado Tennis Club y el Jaimanitas Club. La serie entre estos dos últimos se inaugurará en los courts del Vedado Tennis Club, es decir que el próximo sábado tendremos dos magníficos partidos por la Copa Habana en los courts del Vedado Tennis enfrentándose los campeones de Cuba Ricardo Morales y Lorenzo Nodarse contra la pareja del Jaimanitas Jorge Cancio y el austríaco B. R. Goldman que por sus últimas demostraciones no serán comida fácil de los campeones. En el single se enfrentarán Andrés Fernández Morell del V.T.C. contra Benjamín García del Jaimanitas a no ser que Jack Cornill que está inscripto por el Jaimanitas, y que actualmente se encuentra en New York, llegue a tiempo para poder jugar en dicho single.

SORTEOS BENEFICOS

FIJO
65
CORRIDOS
76 : 35

BUENOS MATCHES DE BASKET BALL FEMENINO, HOY, EN EL CUBANELECO

Se inicia esta noche, en el floor del Cubaneleco, la segunda vuelta del campeonato femenino de basket ball que ha organizado este año la A.A.C. para atletas juveniles... En el mismo, las lindísimas chiquillas del Miramar Yacht Club, que han rebasado valientemente la oposición de sus rivales, sin sufrir derrota alguna en la primera vuelta, se enfrentarán con las muchachas del San Carlos y es seguro que la afición presencie un buen encuentro... Las verdi-blancas han mejorado mucho desde el primer día, y cuentan con tres jugadoras que si se presentan por la goma han de dar mucho que hacer a las alumnas de Nardo Zapico.

Estas desde luego, deben salir al terreno favoritas para ganar, y deben ganar el juego por algún margen... Nardo ha logrado enseñar a las muchachas en forma y, contando con buenas alumnas, ha obtenido un avance señalado... Hace 30 días, la mayor parte de los jugadores del Miramar Yacht Club no sabían lo que era una pelota de basket ball... Hoy pueden manejar la pildora con facilidad, ejecutan lindos pases en los juegos, y tienen rara habilidad para encestar sus canastas... Esa chica Yolanda Martín, posiblemente la mejor tiradora del equipo, agloba la pelota como es debido y tiene verdadero sentido del basket ball... Hasta ahora ha causado sensación en sus salidas a la cancha por su habilidad para encestar desde distintos ángulos, y los records del campeonato demuestran que es una de las tiradoras más peligrosas...

Alicia Arroyo, que no abre ningún juego porque es víctima del nerviosismo, está siempre colocada, y aprovecha mucho su estatura para anotar... La señorita Bravo, es veloz defiende bien la canasta y sabe pasar, y Margaret Chapman, que en nuestra opinión es la mejor jugadora del campeonato, coloca siempre la pelota donde quiere, y evita muchos goals con su guarding cerrado.. El resto del team caletero tampoco es malo... Las hermanitas Romeu no están preparadas aún para el juego diario pero, se defienden en el pinch y Miss Campbell es una chiquilla rápida corajuda, que sabe defender su zona, evitando que le anoten muchos goals.

Las muchachas del Cubaneleco que figuran en segundo lugar con una sola derrota, deben derrotar al team del Cristo Rey en el choque que tienen anunciado... Concha Méndez ha ido redondeando su squad desde el primer día, y la verdad es que ya en el choque del sábado lució mejor... La jovencita Fernández, aunque abusa un poco del tiro al goal tiene excelente puntería, y si sus compañeras consiguen pasarle con frecuencia, cuando esté colocada, le ayudarán a anotar muchos goals.

El programa de esta noche es el cuarto del campeonato de la Asociación Atlética Femenina, y servirá de mucho a los teams para desarrollar todo su juego ante la afición. El primer game comenzará a las nueve.

Tópicos Futbolísticos

—Fué un buen partido el que presenciamos el domingo.
—Los Campeones fueron vencidos por anotación de 5 x 2.
—Hoy vence la convocatoria. Otras notas de interés.

Por PACO DOBLAS (Interinamente)

Los campeones nacionales del D. Centro Gallego sucumbieron el domingo frente al combinado que vistiendo los colores de Juventud Asturiana les fué enfrentado.

El juego fué bastante bueno y de mucho interés; también se caracterizó porque fué sino absolutamente, sí de los que se han jugado con más limpieza.

El dominio por el mayor entendimiento de su línea delantera, perteneció a los campeones en más de la mitad del primer tiempo, luciendo combinaciones preciosas y matemáticas; fueron los primeros en abrir el marcador producto de un tiro muy bien dirigido de Tomás y que Dávila, sorprendiendo a todo el mundo, desvió a un ángulo, evitando que el portero contrario lo atrapara al esperarlo por la dirección que Tomás le había dado. Como presenciando el encuentro se encontraban muchísimos fanáticos del baseball, grandes amigos de las apuestas, éstas que habían salido parejas a favor de los «Alacranes», empezaron a darse 10 a 8 a su favor.

Poco a poco y producto de la ciencia de Héctor, magníficamente ayudada por el indomable coraje del guajiro Olivera, el combinado asturiano, que en ningún momento dió señales de enflaquecimiento, fué aduehándose de la situación hasta que consiguieron el empate a los 29 minutos, o sea, 10 minutos después de que Dávila abrió.

Los corredores reciben contraorden y el dinero vuelve a ponerse parejo y sin dar lugar a ninguna transacción, vuelve Olivera a rematchar el segundo goal al minuto del anterior y repite con el tercero seis minutos después, goal colosal de dirección y fuerza porque lo anotó desde bastante distancia y que a nuestro juicio fué el que enfrió el entusiasmo en las filas de los campeones, pues aunque siguieron empleando su vistoso juego de pases rápidos y excelentes combinaciones, decayó mucho el entusiasmo y deseo de victoria que es el que decide muchos encuentros, el cincuenta por ciento de las veces, aun con el marcador en contra.

Cuando se abrió el segundo tiempo marcando la pizarra 3 por 1 a favor del combinado astur, los corredores gritaban 10 a 3 a su favor, pero creemos que pudieron aceptar pocas apuestas, porque el combinado seguía con el mismo entusiasmo, mientras que por los campeones y a pesar de que seguían jugando bien y dando batalla, no se veía ese entusiasmo, esa decisión que se ve claramente cuando un equipo está decidido a ganar o vender cara su derrota.

Dos goals más consiguieron los astures y entre esos dos Tuñas consiguió de buen tiro, el segundo de los campeones, habiendo sido los ejecutores de los dos del combinado Pedro, el primero, de un tiro sin parar el cuero, y Sosa el segundo y que era el quinto, de buen chut cruzado.

En general, el partido fué bueno y los campeones jugando bien, tuvieron un primer tiempo mejor que el segundo. Los vencedores, en los dos tiempos, demostraron el mismo entusiasmo y deseo de vencer, habiendo estado más seguros y compenetrados en el segundo tiempo.

Por los campeones sobresalieron en la delantera, Dávila y Tomás, Tuñas y Germán a ratos y Turquito trabajó y sirvió bien todo lo que le pasaron y si no destacó más fué porque no le dieron mucho juego después de la primera mitad del primer tiempo. De los medios, Juan y Chuli trabajaron bien y lucharon mucho; Fernández, regular. La defensa no lució como otras veces porque Chorens no actuó a la altura de su fama y de sus facultades, pues aunque Bolillo actuó con su coraje de siempre, faltó la ciencia. Benito tampoco estuvo en su gran forma.

De los vencedores: Ayra, Olivera, Héctor, Barquín y Evelio destacaron mucho. Pedrito, Berges y Sosa cumplieron bien, y Pedro, Chino y Trigueño, aunque trabajadores, no lucieron tanto. Guardia, que actuó de árbitro, lo hizo bien y el partido se le presentó sin problemas.

VENCE HOY LA CONVOCATORIA

El sábado publicamos la convocatoria acordada por la Federación para que las sociedades que lo deseen inscriban sus equipos de balompié al objeto de designar de entre las solicitudes el equipo que cubrirá el quinto lugar de la serie A, toda vez que es acuerdo firme de la Federación que para el próximo campeonato actúen cinco equipos en vez de cuatro. El plazo de admisión de dichas solicitudes, vence hoy.

Con respecto a esa convocatoria queremos aclarar, por ser más de una persona las que nos han dicho que se va a efectuar una serie eliminatoria entre todos los solicitantes, para que el vencedor de la misma sea el que pase a ocupar ese quinto lugar, que hasta ahora no existe absolutamente nada seguro en cuanto a esa serie eliminatoria entre los solicitantes y que aunque nada tendría de particular que se efectuase por ser un procedimiento bastante justo y equitativo, es lo cierto que en la sesión de esta noche, continuación de la del jueves, pueden tomar el acuerdo de elegir de entre los solicitantes el que la asamblea estime el más conveniente, pues el acuerdo tomado fué el de abrir una convocatoria para admitir solicitudes y con ellas a la vista, designar el quinto, o establecer una serie eliminatoria para que el ganador sea ese quinto.

Juegan los Caribes con las Avispas en el Gridiron

Al ganar las «Reservas» de la Universidad el primer juego de la Serie Triangular contra el Miramar Yacht Club se coloca en admirables condiciones para adjudicarse la copa y medallas ofrecidas por los organizadores al equipo triunfador de la serie.

El próximo domingo día 13 a las 2.00 en punto de la tarde jugarán los ganadores del primer juego contra las «Avispas» del Instituto de la Habana, quienes se encuentran en inmejorables condiciones para enfrentarse contra un team más fuerte en peso, pero que esto no es motivo para desmoralizar a los discípulos de los hermanos Cepeda.

Tuvimos oportunidad de ver el sábado pasado un «scrimmage» entre los teams ROJO y BLANCO del Instituto y no hay lugar a dudas que el Instituto de la Habana posee coraje suficiente para derrotar a sus futuros contrarios. Y este entusiasmo y optimismo es contagioso al extremo que los alumnos del plantel han movilizado a las «masas» y todos los días a las 11.30 y a las 5.30 practican «cheers» en el gimnasio del Instituto. Las 1.500 entradas que le entregaron al Instituto para el segundo juego de la serie, ya se han agotado.

Juego contra G. M. A.

En la mañana de ayer quedaron ultimadas las bases para el primer encuentro que se celebra en Cuba entre teams de foot-ball de la categoría INTERCOLEGIAL, y quedó fijada la fecha del 17 de diciembre para el juego entre el Instituto de la Habana y la Georgia Military Academy.

Los americanos traerán un gran equipo, y según las condiciones acordadas, desfilarán frente a la glorieta del Staidium de la Universidad con sus trajes de gala lo que nos hará recordar al NAVY cuando juega contra las grandes Universidades de los Estados Unidos.

El juego contra Miami High School, posiblemente se celebre el día 11 de Diciembre, pues es hata el presente la única fecha libre que tiene el Instituto de la Habana, esto es, si los demás planteles le permiten no jugar el primer juego del Campeonato Nacional Inter-Institutos de foot-ball. Ya se ha enviado una comunicación a Miami y se está esperando contestación definitiva.

Basket-Ball y Ciclismo

El Jueves día 10 a las 9.00 de la mañana comenzarán las prácticas de Basket-Ball de los alumnos del Instituto de la Habana, donde se han inscripto más de 200 jugadores para tratar de formar los equipos Varsity, menores de 15 años y femenino. El horario de prácticas acordado es el siguiente:

SEGUNDO AÑO (Masculino) Jueves de 9.00 a 11.00 de la mañana.
PRIMER AÑO (Masculino) Jueves de 3 a 5.00 de la tarde.
TERCER AÑO (Masculino) Viernes de 9.00 a 11.00 de la mañana.
TERCER AÑO (Masculino) Viernes de 3.00 a 5.00 de la tarde.
DAMAS: Sábado día 12 de 9.00 a 11.00 de la mañana y de 3.00 a 5.00 de la tarde.

Estas prácticas preliminares se celebrarán en el gimnasio al aire libre en la azotea del Instituto construído en la misma, Cuba, y tan pronto los muchachos asimilen un poco de tasket ball, practicarán en el «floor» de la Beneficencia, cedido por el doctor Portela a las «Avispas».

Ayer por la mañana quedó formada la Comisión de Ciclismo del Instituto de la Hanaba, nombrándose Delegado estudiantil a Luisín Martínez y delegado del Claustro del plantel al doctor Naya entusiasta deportista. También quedaron nombrados delegado estudiantil de foot ball al señor Serafín Valiñas (a) Gallego, y delegado del Claustro a los doctores J. M. Cruz y P. Legañoa. Todos han ofrecido incondicional cooperación al auge de los deportes en el plantel.

Los comisionados de ciclismo tendrán un reunión con los muchachos que han solicitado su inscripción, y por el momento serán sometidos a una serie de pruebas, donde ellos tendrán que demostrar sus aptitudes «ciclísticas» antes de formar parte de los diferentes grupos que se organizarán. Por lo pronto, ya tiene pensado celebrar unas competencias de ciclismo de muchachas durante un half de uno de los próximos juegos de foot-ball intercolegial.

ENTABLO AYER CAPABLANCA EN EL TORNEO DE HOLANDA

AMSTERDAM, Holanda, noviembre 7. (AP). El doctor Alexander Alekhine de Francia y Samuel Reshevsky de los Estados Unidos, decidieron declarar hoy tablas la partida que efectuaban, después de sesenta jugadas. Un jaque perpetuo caracterizó el final de la partida.

José R. Capablanca, de Cuba y Salo Flohr, de Checoeslovaquia, habían entablado, también en 40 jugadas. El segundo round se jugará mañana. La situación de los maestros es:

Reuben Fine, Estados Unidos, 1-0.

Alekhine, Capablanca, Flohr Reshevisky, doctor Max Euwe y Paul Keres de Estonia 1-2 por 1-2 y M. Botwinnik de Rusia, 0-1.

ELIMINADOS LOS JINETES CUBANOS EN EL SHOW HIPICO DE NUEVA YORK

NUEVA YORK, noviembre 7. (AP). Ejecutando suertes interesantes, los jinete chilenos se colocaron hoy al frente de los grupos que toman parte en el programa de tres días de competencia en opción al trofeo donado por el Presidente de Chile, Arturo Aessandri.

Después de rechazar el reto que les lanzaron los jinetes americanos, los ases chilenos ofrecieron una lindísima demostración, probando a todos su pericia.

Los jinetes de México y Cuba quedaron totalmente eliminados, con 56 y 95 faltas respectivamente, Cuba, guiado por el teniente Gerardo Padrón y Condesa con el teniente Martínez Díaz en la silla, fueron eliminados. Lo mismo ocurrió con «Mama Inés», que cometió 11 faltas.

SPORTS **DIARIO DE LA MARINA** SPORTS

AÑO CVI — LA HABANA, MARTES, 8 DE NOVIEMBRE DE 1938 — PAGINA QUINCE

SIGUEN INVICTOS LOS CARIBES DE LA UNIVERSIDAD EN EL BASKET BALL

Ganó el team de la Habana el trofeo Havana-Peckaway en la justa de tiro

El efectivo Jesús Capín, dió bonita batida a los Ases de Miami para capturar el trofeo

Por «PETER»

(Enviado especial del DIARIO)

MIAMI, noviembre 5.—Se acaba de celebrar la primera competencia Habana-Miami en platillo, ganando el team de tiradores cubanos por una diferencia de ocho. El score total fué de 453x455, pero en honor a la verdad hay que decir que fué una justa infame. Solamente tres de los tiradores pasaron la marca de los 90.

Realmente no se puede decir que este caso haya influído la calambrilla, sino más bien se puede atribuír los bajos scores al hecho de que tal vez con el objeto de hacer la competencia más interesante, la máquina disparadora de los pequeños discos de arcilla fué arreglada de manera que salieran con más velocidad. Y hay además que tener en cuenta que a intervalos había aire tan fuerte que barría a un lado los cientos de cartuchos que había en el Trap.

He aquí el resultado de la competencia:

Tiradores	1a	2a	3a	4a	Tot.
Dr. A. B. Connor, M.	24	20	18	24	86
F. Steinhart Jr., H.	22	25	21	20	88
Dr. S. D Light, M.	22	22	23	22	89
Cap. Pablo Cruz, H.	23	18	25	21	87
A. J. Daino, M.	21	21	21	23	86
M B. Orr, M.	23	21	23	21	88
Rodrigo Díaz, H.	23	22	23	21	89
George Williams, M.	25	25	23	23	96
Gustavo Alfonso, H.	19	17	21	21	78
Jesús Capín, H.	24	24	24	21	93
B. C. Gaiger, M.	23	21	22	19	85
Dr. S. Quesada, H.	24	24	25	23	96
T. P. Rodgers, M.	22	19	20	22	83
Dr. F. M. Capote, H.	21	21	17	18	77

Una vez que terminó la tirada, se escogieron los cinco mejores hombres, es decir los que hicieron los más altos scores de cada ciudad, dando por resultado este:

Dr. Serafín Quesada, H.	96 de 100
Jesús Capín, Habana	93 de 100
Rodrigo Díaz, Habana	89 de 100
F. Steinhart Jr. Habana	88 de 100
Cap. Pablo Cruz, Habana	87 de 100
Totales	453 de 500
George Williams, Miami	96 de 100
Dr. S. D. Light, Miami	89 de 100
M. B. Orr, Miami	88 de 100
Dr A. B. Connor, Miami	86 de 100
Totales	445 de 500

Quedaron fuera del team de Miami, B. C. Gaiger y T. P. Rodgers y por el team de la Habana, Gustavo Alfonso y el doctor Panchito Méndez Capote.

El team de la Ciudad de la Habana ganó el Havana-Peckaway Challenge Throphy Race y lo tendrá en su poder hasta que se vuelva a competir en esta Ciudad. El team que primero logre ganarlo tres veces, quedará en posesión definitivamente del mismo. Los tres premios especiales para los tres competidores de mayor score quedaron en Miami, pues según una de las cláusulas de dicha competencia, «the team winners are not eligible for the trophies». De lo contrario los cubanos se hubieran ganado dos. Quesada empató con el «torón» de aquí y Capín superó en cuatro platillos al doctor Light, que alcanzó el cuarto lugar.

LUNCH EN EL PECKAWAY

Después de la competencia se sirvió un lunch en el Club House del Peckaway Seket Club. En este ágape hicieron hablar en el idioma de Shakespeare al capitán Cruz. Se lo exigieron. Y el capi complació a los comensales pronunciando seis palabras en inglés: Thanks, very much, for your congratulations. Y lo aplaudieron delirantemente, porque se dieron cuenta del apriето que pasó.

He aquí uno de los lances del juego del domingo, donde el «Habana» le ganó al «Cuba», diez a cero.

Chile y Pedrito Martínez en importante combate el sábado

Presenciarán los fanáticos una pelea de verdadero interés que gustará mucho

PROGRAMA COMBINADO

Este sábado es el indicado para que Chile y Pedrito Martínez vuelvan a cruzar guantes por segunda vez en el campeonato de los «Guantes de Oro» de acuerdo con la resolución dictada en ese sentido.

Como recordarán los fanáticos aunque Chile ganó el anterior encuentro de acuerdo con el dictamen emitido por el jurado la Comisión Nacional de Boxeo estimó haciendo eco de las protestas de los fanáticos y parte de la crítica que la pelea no había sido decidida bien debido a la equivocación en los papeles de un juez y que por consiguiente actuando con justicia Pedrito Martínez no podía ser eliminado del campeonato.

Desde entonces a la fecha tanto Chile como Pedrito se han estado preparando para la gran revancha y todo parece predecir que cuando escalen el cuadrilátero lo harán en magníficas condiciones físicas y dispuestos a echar un resto en pos de la victoria.

COMO SE HIZO PEDRITO

La historia de Pedrito Martínez en el boxeo es quizás si la más pintoresca de todos los que forman esa pléyade formidable de los «Guantes de Oro». De niño los fanáticos recordarán que hacía exhibiciones con Kid Chocolate estando éste en la plenitud de su poderío.

Y al cabo de algunos años, el fanático tiene que reconocer en el atrevido chiquillo de aquel entonces al boxeador amateur que tras de un inicio malo en el campeonato, ya que perdió su primera pelea eliminatoria como flyweight de 111 libras frente a Silvio Martínez, se las arregló de tal forma que en la actualidad está colocado como bantam de 118 libras en una posición envidiable entre sus compañeros de afición, habiendo conquistado una bonita cadena de victorias que le llevaron a la pelea con Chile después de haber eliminado sensacionalmente a Bertico Ramos. Y frente a Chile ya saben ustedes lo que pasó.

Hoy por hoy, Pedrito es una positiva promesa en el boxeo, y cuenta con numerosos simpatizadores que le alientan en cada salida que hace al ring.

De aquí el interés enorme que ha despertado la revancha con Chile, a quien espera vencer para discutir la supremacía de la división «bantam weight» con Guillermo Barrios, el titulado «Armstrong Blanco». A fines de mes en el Palacio de los Deportes.

SE ELIMINAN LOS JUNIOR LIGHT-WEIGHTS

El programa del sábado será reforzado con la eliminación de los «junior lights» que se anunció en su oportunidad. Hay cuatro peleadores en el Campeonato que hacen con dificultad el peso pluma y que no logran entrar en la división ligera de lleno. Y el Asesor dispuso crear un nuevo campeonato para que sea discutido entre los cuatro: el «Junior Light Weight» que fué el primer campeonato del mundo que ostentó Gid Chocolate, derrotando a Banny Bass.

Los escogidos por «Pincho» para participar en las eliminaciones son: Mario Díaz, Gregorio Gutiérrez. «Bull Dog» Camagüeyano y José Ferrer.

Este sábado pelearán Díaz contra Gutiérrez y el «Bull Dog» contra José Ferrer, para después enfrentarse los dos vencedores por el campeonato.

CASTRO Y ALFONSO GANARON BUEN GAME A ABAD Y MIRANDA

Cayeron gloriosamente los policemen Nieto y Herrera en otro interesante partido

Tras de llegar a ostentar una ventaja de seis tantos, Angel Abad y V. Miranda perdieron un bonito partido de hand ball frente a «Sansón» Castro y «Tamalito» Alfonso, con score de 30 por 25, en un game de segunda categoría por el campeonato de la Playa, que viene celebrándose con el mayor de los éxitos. Miranda se desconcertó algo en los tantos finales, al pedir estorbada una bola que el Intendente se negó a conceder. Como esto es cuestión de apreciación, creemos que hizo muy mal Miranda al proceder con gestos descompuestos ,pues, desde que se inicia el partido los jugadores saben que están sujetos a los fallos de los jueces y deben ajustarse a éstos.

En uno de los partidos de tercera categoría, los policemen Nieto y Herrera dieron una terrible batalla a Pepé Menéndez y Alejandro Sánchez, empatando a 23 ante el asombro de los concurrentes, que creyeron que los primeros iban a ser comida fácil de la combinación del Casino Español. Los policemen se aparecieron con su jefe y jugaron inspirados, pero de ese empate no pudieron pasar, pues la poderosa derecha de Sánchez se impuso al final para ganar los dos tantos que decidieron el encuentro.

Camargo y Justo Fernández pasearon la distancia ante Juan Rodríguez y el zurdito Azor. Este último se presentó sumamente errático, por lo que no pudieron pasar de 12 tantos.

Choro Puente y D. Gorostiza perdieron por default. Tenían señalado el primer partido de la mañana, pero Choro se quedó dormido y se apareció en la cancha después de celebrado el tercero. Como esto va en contra del buen desenvolvimiento del campeonato, y Adolfo González se ha empeñado, con el beneplácito de los handbolistas, en que éste se desenvuelva con toda la seriedad y fundamento que el mismo merece, le notificó a la pareja mencionada la triste nueva.

Núñez Bandajoz se pasó la mañana buscando a Pelussa, pero su compañero estaba huído y tuvo que conformarse con quedar eliminado sin presentar batalla.

Como resultado de los juegos celebrados el domingo, han quedado eliminadas del campeonato, por haber perdido tres partidos, las siguientes parejas:

Choro Puente y D. Gorostiza.
Luis Sánchez y Tin Cortina.
Juan Rodríguez y M. Azor.
Agustín Pelussa y B. Núñez.
H. Nieto y G. Herrera.
Enrique Muñiz y E. Muñiz.

Es probable que Adolfo González confeccione uno de los mejores programas de la temporada para ser ofrecido el próximo sábado, día 12. El domingo, como de costumbre, continuará el campeonato. Todos los partidos serán anunciados oportunamente.

BARRIOS.

GANO KID YUCATAN

MIAMI, Fla., noviembre 7. (AP). —Kid Yucatán de México derrotó esta noche por decisión a Howard Scott de Washington, en un bout a 10 rounds que ambos celebraron aquí. Yucatán tumbó a Scott en el octavo y en el décimo. El ganador pesó 135 libras y media. El vencido 139.

CIERRAN HOY LA INSCRIPCION DEL BASKET COLEGIAL

Se tiene entendido que 8 colegios, por lo menos, actuarán en la jornada que se prepara

Hoy a las cinco de la tarde quedará cerrado el plazo de inscripción para los colegios que deseen tomar parte en el campeonato de Basket Ball de la Federación Atlética Intercolegial de Cuba, para la categoría de 16 años, que dará comienzo el sábado próximo.

Un total de ocho colegios, por lo menos, se espera presenten sus inscripciones en la junta que tendrá efecto en el colegio de La Salle hoy a las cinco y media, a la cual deberán asistir todos los señores delegados.

Maristas, Belén, La Salle José Miguel Gómez, Escolapios de Guanabacoa, La Luz, Instituto de la Víbora, Baldor, Castro Poey y posiblemente colegio St. Agustín lucharán por la supremacía basketbolística de la categoría de 16 años.

Todos los colegios participantes están en magníficas condiciones de poder brindar una justa interesante, por hacer un mes largo que están preparándose con gran interés, ya que saben que han de tener fuertes contrarios en la lucha por el pennant.

En la junta de hoy se han de acordar los últimos detalles relacionados con la contienda, tales como los oficiales, floors, precios, vueltas, bola oficial etc., y procederse al sorteo de los clubs para la confección del schedule.

NOMBRADO FRED HANEY PARA DIRIGIR AL TEAM DEL SAN LUIS BROWNS

SAN LUIS noviembre 7. (AP).—Los Browns de San Luis han dado hoy término a la incertidumbre que había en cuanto a la selección del nuevo manager del team, escogiendo a Fred Haney, un veterano ex third baseman del Detroit, para la dirección. Haney no había sido mencionado entre los aspirantes, pero, su nombre surgió a última hora y cogió enorme fuerza, hasta ser designado.

Sorprendió el Fortuna al derrotar anoche al team del Miramar, 35 por 31

Fortuna y Universidad fueron los ganadores de ayer noche en los juegos de basket ball juvenil celebrados en el Cubaneleco. Los negriblancos derrotaron al Miramar por score de 35 por 31... El team caletero se presentó con un equipo debilitado por la ausencia de su mejor figura, Arturo Russeau... Además, la otra estrella del conjunto, Jorge Medio, tuvo que jugar con una pierna lastimada... Los muchachos de Zapico fueron superados en los primeras momentos, llegando a estar el score 17x7 a favor del Fortura... La entrada de Medio reanimó algo al team, que eliminó la ventaja y se fué arriba... Pero esto duró poco tiempo, y los discípulos de Cheo se llevaron la decisión... Bebo Guash jugando sensacionalmente fué la estrella de anoche... En el segundo match ganó fácil la Universidad que venció por score de 39x20... Los verdiblancos del San Carlos dieron su mejor demostración de la justa, pero no pudieron superar a sus rivales caribes... Los scores:

FORTUNA

	Fig.	Fog.	Fc.
F. Junco f	7	2	2
C. Fernández f	4	1	3
J. Fernández c	3	1	2
L. Martínez g	0	0	3
A. Fernández g	1	1	2
Totales	15	5	12

MIRAMAR

	Fig.	Fog.	Fc.
Ant. Rosseau f	0	2	0
F. Medina f	1		0
M. Labrit c	1	0	3
B. Guash g	7	2	3
F. Fránquiz g	3	2	3
J. Medio, f	1	1	4
Totales	13	5	12

RESULTADO:

Fortuna	22	13
Miramar	13	18

Referee: F. Casas.
Umpire R. Giraud.
Anotadores: B. Pichardo.
Cronometrista: F. Menéndez.
Jugado en el floor del Cubaneleco.

SAN CARLOS

	Fig.	Fog.	Fc.
A. Hoyo f	1	0	0
R. Pineda f	1	0	3
O. Espinosa c	0	0	4
A. Amable g	2	1	0
F. González g	2	3	1
A. Alvarez f	2	0	0
R. AG. Camero g	0	0	1
J. González, f	0	0	0
Totales	8	4	9

UNIVERSIDAD

	Fig.	Fog.	Fc.
L. Bravo f	4	1	1
E. Smith f	1	3	2
G. Ubieta c	6	0	2
A. Pacin g	0	0	2
M. Cañas g	1	0	0
M. Ramírez f	2	0	2
R. Acosta f	1	0	2
G. Alvarez c	2	0	1
R. Olivera g	0	0	2
G. Allende g	0	0	0
A. Porenz f	0	1	1
J. Valle f	0	1	1
M. Palacio g	0	0	0
A. Menéndez g	0	0	1
Totales	17	5	16

RESULTADO:

San Carlos	11	9
Universidad	26	13

Referee: R. Giraud.
Umpire: E. Casas.
Anotadores: B. Pichardo.
Cronometrista: F. Menéndez.
Jugado en el floor del Cubaneleco.

DIOSDADO DEL POZO ESTA HOY DE DIAS

Diosdado del Pozo, miembro del team Olímpico de esgrima, y compañero de la crónica deportiva está hoy de días, por cuyo motivo será objeto de la felicitación entusiasta de todos sus amigos que son muchos. Nosotros, que le apreciamos, le recordamos en este día y le enviamos desde estas columnas nuestra sincera felicitación.

Ningún artículo de vestir contribuye tanto a la elegancia como un sombrero que se halle en completa armonía con su personalidad.

Estos modelos 'STETSON' extraligeros son cómodos y elegantes.

DE VENTA EXCLUSIVAMENTE EN ESTA CASA.

Payret
Pº prado 505

Juaristi y Uriona permitieron 19 tantos a Irigoyen y Azpiri en un estelar que fué derecho

Por ELADIO SECADES

Sirva el estelar de anoche para que Juaristi se asegure y vaya derecho a un puesto entre los mejores delanteros del cuadro. Como pelotari honrado, Juaristi lo merece y, además, el frontón lo necesita, porque vive la pelota vasca horas en que escasean los jugadores que interesen de veras al público. «Pinocho», hasta ahora, ha andado con la cruz a cuestas y ha tenido que luchar—acaso todavía esté luchando—con el efecto que produjo en sus músculos de hierro el receso, el distanciamiento de las canchas de juego, todo ese tiempo que pasó esperando que para él se iluminara el horizonte.

En el segundo partido de anoche, que a la sazón fué el último, porque la Intendencia ofreció sólo a los fanáticos de los lunes dos encuentros a cesta punta, Juaristi y Uriona les dieron opio en las tres decenas a Fernando Irigoyen y al perseverante Azpiri, que se retiraron a ducharse con 19 pobres tantos rodados en la cartonera, por ellos defendida de modo tan pobre.

Uriona no es de esos pelotaris que se resignan con el puesto que tienen en la pelota; y cada pelotazo que envía al frontis prueba un deseo bellísimo de seguir adelante, de ascender más, de llegar a ser, entre los zagueros del frontón de la Habana, lo que fué entre los zagueros del frontón de México, donde sólo Guillermo le superaba mucho y muy poca cosa Ugartechea y Eusebio. Hay que ver los partidos que Uriona jugó en la Ciudad de los Palacios. Ahí va uno de ellos, para que los fanáticos cubanos tengan una idea: Ituarte y Eusebio contra Segundo y Uriona.

De diez pelotaris que al principio no se afianzaban en una cancha y que pasados las primeras semanas no responden al cartel que traen, ocho terminan por descorazonarse, e inician el descenso violento que les lleva a una posición inferior y ya definitiva. En Uriona hay que admirar el espíritu con que ha luchado en todos los momentos por salir adelante ¡Y ha de conseguirlo! Ya le hemos visto jugar partidos brillantes; y como ejemplo puede tomarse el de anoche, en el que redujo a Azpiri y con Azpiri sostuvo due os largos, aguantando el tanto, dándole gas asfixiante a la derecha...

Y la cátedra gozó de otro encuentro derecho. Si la temporada anterior fué adversa a los intereses de los que dan, la de ahora resulta pródiga, pues hemos visto una cantidad grande de partidos que han marchado por una calle derecha y durante los cuales el color perdedor no ha podido dar pelea, como aconteció en el encuentro que ahora me toca describir.

Desde temprano Juaristi y Uriona se pusieron en 14 tantos por seis Irigoyen tercero y Azpiri. Se inmovilizan un poco los de arriba, ligan y suben los de más abajo... Azpiri mete sus dos paredes flojas, con cerebrina y brío, Irigoyen sorprende a Juaristi con una dejada primero y en seguida con un remate de dos paredes y en un santiamén redúcese a cuatro la ventaja de ocho mosaicos. En diez Irigoyen y Azpiri por catorce sus oponentes. Azpiri pierde dos pelotas seguidas, una con la derecha y otra que envía al asfalto negro de la contracancha; y ya no vuelve a respirarse atmósfera de pánico hasta que entre azules y blancos la diferencia vuelve a ser de tres puntos: 15 por 18.

Si la racha anterior la cortó Azpiri, esta segunda la troncha Irigoyen, que envía a la red una pelota que tiró con el revés de abajo y se atracó de lateral, abriendo como un abanico.

Fuerte Juaristi, más fuerte Juaristi que en todos sus partidos anteriores, y dueño Uriona de la situación, Irigoyen y su compañero tienen que postrarse en el tanto 19, sin poder conseguir uno más...

Morales tuvo oportunidad de vengarse de uno de los distintos partidos que ha perdido contra Guruceaga en lo que va de temporada... Con el revés elevador de La Paz en la zaga, el Bachiller de Marqués González dejó en 20 a Guruceaga y a Iriondo.

Esta noche: Elizondo y Celaya contra Ibarlucea y Mendizábal.

He recibido varias cartas de pelotaris amigos que están jugando en New York. Una de ellas, firmada por el pampero Julio Echeverría, contiene saludos para todos sus afectos de este lado del charco. Echeverría me dice que la empresa del Hippodrome piensa seguir con el negocio, para continuarlo hasta que se termine la Exposición Mundial que va a celebrarse en New York, en 1939...

Berenson, Mike Jacobs y el intendente Mir, tienen que sacar pelotaris de debajo de la tierra. Ya están en tratos con algunos y saldrá dentro de poco para New York el hermano pequeño del delantero Gabriel. Berenson tiene que hacer más amplio el cuadro que está en el Hippodrome y confeccionar el que irá a Miami, lo que quiere decir que van a subir las acciones de los profesionales de la cesta, que durante algún tiempo estuvieron en el suelo...

PROGRAMA PARA LA FUNCION DE ESTA NOCHE

PRIMER PARTIDO, 25 tantos: Labat y Aguirre, blancos, contra Vallejo y Arrondo, azules. A sacar ambos del cuadro diez.

PRIMERA QUINIELA, a 6 tantos: Celaya, Egozcue, Ibarlucea III, Elizondo, Mendizábal y Arriola.

SEGUNDO PARTIDO, a 30 tantos: Elizondo y Celaya, blancos, contra Ibarlucea y Mendizábal, azules. A sacar ambos del cuadro 10.

SEGUNDA QUINIELA, a 6 tantos: Areitio, Salazar, Argárate, Arruti, Maguregui e Ibarlucea.

TERCER PARTIDO, a 30 tantos: Arruti y Salazar, blancos, contra Argárate e Ibarlucea, azules. A sacar ambos del cuadro 10.

HABANA MADRID

Programa para la función de esta tarde

PRIMER PARTIDO a 25 tantos Girón y Solá, blancos, contra Severino y Escarza, azules. A sacar ambos del cuadro 14 y medio.

PRIMERA QUINIELA a 6 tantos. Escarza, Solá, Malluquiza segundo, Onaindia, Buendía y Rementería.

SEGUNDO PARTIDO a 30 tantos. Constante y Trecet, blancos, contra Areitio y Aníbal, azules. A sacar ambos del cuadro 14 y medio.

SEGUNDA QUINIELA a 6 tantos. Montes mayor, Recalde, Malluquiza, Cubota Azpeitia y Pedrito.

TERCER PARTIDO a 30 tantos. Recalde y Montes, blancos, contra Pedrito y Azpeitia, azules. A sacar ambos del cuadro 14 y medio.

JOSE ANGEL SORDO

José Angel Sordo, ex presidente de la Unión Atlética de Amateurs, pasa por la terrible pena de haber perdido el domingo último a la autora de sus días tras un ataque inesperado que le arrancó de raíz la vida.

Nuestra condolencia

M.E.C.D. 2016

LA PROXIMA REUNION DEL COMITE INTERNACIONAL AZUCARERO HA SIDO FIJADA PARA EL DOCE DE ENERO

BOLSA DE NUEVA YORK

COTIZACIONES AL CIERRE AYER

Amer Crys	12¼
Am Radiator	18⅜
Adams Expr	12⅛
Air Reducc	64⅞
Alaska Jun	9⅝
Allied Chem	189
Allis Chal	51½
Amer Can	102¾
Am Car Fou	32⅛
Am F Pow	4⅜
Amer Ice	1⅝
Amer Inter	8
Amer Loco	28
Am P Light	6¾
Amer Smel	54¾
Amer Sugar	24½
A C Alcohol	14
Amer T and T	148
Am Tobac A	86¾
Am Tobac B	89½
Am W Works	14½
Am Woolen	6¾
Anaconda C	37⅞
Atchison	41⅜
Atlan Coast	28¼
Atlan Ref	23⅜
Ass D Goods	11⅝
Auburn Auto	5⅛
Aviat Cor	5¾
Amer Metal	43¾
Armour and Co	6
—B	
Baldwin Lo	14½
Batl and Ohio	8⅜
Bendix Avi	23⅜
Best and Co	53⅜
Beth Steel	71½
Borden Co	17¾
Briggs	34½
Brook Man	12⅝
Butte Copp	4⅜
Byers A M	14¼
—C	
Can Pacif	6⅝
Curt W, «A»	27⅛
Curt W, com	7⅛
Case T Mach	92
Columb Gas	8¼
C de Pasco	52¼
Ches and Ohio	34⅝
Chi R Islan	⅝
Chrysler	85⅝
Coca Cola	135½
Col Carbon	96
Comm and Sout	2
Cons Gas	32
Cons Oil	9⅛
Cont Can	42⅝
Cont Oil	29⅞
Corn Prod	67½
Cont Motors	1⅝
Cuba Co	—
Cub Amer S	5¼
C Am Sug, p	—
Cmm-l Solv	11¼
Chesapeake	42½
Cruc Steel	41¼
Cons R Cuba	4
Canada Dry	17
—D	
Del Hudson	22
Del and Lack	8
D Aircraft	68⅝
Drug Inc	6⅞
Dupont	147½
—E	
East Kodak	185
El Auto Lit	34½
El Pow Lig	12⅞
Elec Bond	13
Erie (R R)	2½
—F	
Fox Film C	26⅜
Frep Texas	27⅞
Foster Wh	27¼
Firestone	25⅛
—G	
Gen Asphalt	21¼
Gen Elec	46¼
Gen Foods	40⅛
Gen Motors	51⅞
Guantánamo S	—
Gillet Saf	9½
Gimbel Bros	14¼
Gold Dust	10½
Goodrich R	25
Goodyear	34⅛
Gen Bronze	4¾
Graham Page	1⅝
Gramby	7⅞
Great North	27
—H	
Homestake	60¼
Houston Oil	8⅛
Hudson Mot	9⅜
—I	
Illi Cent	15⅝
Interb R T	8
Int Cement	59
Int Nickel	57¼
Inter Tel	9¾
I Tel F S	9¾
Illin Glas	72½
—J	
Johns Mansv	107¼

—K	
Kroger Groc	19⅝
Kennecot	47
—L	
Lambert Co	16⅝
Lgg Myers	102
Loew-s Inc	59¾
Loose Wiles	21
Lorillard	20½
Louisv Nas	51½
Ludlum Stl	25
Lehman Cor	28
Liquid Carb	19½
—M	
Macy (H R)	46
Montgomeri	51
Miss Pac, c	—
Miss Pac, p	1¾
Morris (Phi)	134⅞
Murray Corp	9½
—N	
N Y Central	20¼
Nash-Kelvi	10⅝
Nat-l Bisc	26¾
Nat-l Dist	28⅜
Nat-l Dairy	13¾
Nat-l P Li	8⅞
Nat-l Steel	74½
North Amer	24¾
N A Aviat-n	15½
Nort Pacif	13⅜
—O	
Ohio Oil	10⅜
Otis Elev	27½
Otis Steel	12⅜
—P	
Packard Mot	5½
Paramount	11¾
Pennsylvann	22¾
Pat Mines	11¾
P Petroleum	40⅜
Pullman Co	36⅝
Pure Oil	10¾
Puerto Rico	19½
—R	
Radio Corp	8⅝
Rep I Steel	20⅜
Reynolds	45⅞
—S	
Schen Dis	20
Safeway St	27⅞
Sears Roeb	76½
Shell Uni	14½
Simmons Co	33½
Soc Vacuun	13½
St Paul, p	1¼
So Pacific	20⅜
South Ry	19¾
Stan Brands	7⅝
Stand Gas	4⅝
Stan N J	54¼
Stan Oil C	30
Stewart War	11¼
Studebaker	8¾
—T	
Texas Co	44⅜
Texas Gulf	33
Tinken Roll	53¼
—U	
Union Carb	89⅞
U Pacific	95½
Union Oil	19⅝
United Cor	4
Uni Cor, pfd	34½
Unit Fruit	62⅜
U S Rubber	53⅞
U Aircraft	37
U S Steel	66½
U S Inb Alc	29
U Gas Corp	—
—V	
Vanadium	27½
—W	
Warner Bros	7
W Brothers	4½
West Union	28¼
West Elec	122
Woolworth	51
—Y	
Yellow-Tr	20¾

ORO

Pago 160 prima

Pesetas Españolas: Vendo 1¾

Compro y vendo toda clase de monedas.

RAMON DEL VALLE

Teniente Rey y Habana

Teléfono M-7611

GANADO

LOS PRECIOS EN PIE

Precios que pagan compradores, entregado el ganado en esta capital, según información dada en los mataderos:

	Cts. Libras.
Vacuno, de 3¼ a	3½
Lanar de 3 a	3½

Precios del ganado porcino

De 100 lbs a 125 lbs de 4¾ a 5 cts.
De 125 lbs a 150 lbs de 5 a 5¼ cts.
De 150 lbs a 175 lbs de 5¼ a 5½ cts.
De 175 lbs a 200 lbs de 5½ a 6 cts.
De 200 lbs a 250 lbs de 6 a 6½ cts.

LOS PRECIOS DE LA CARNE

En los mataderos de esta capital rigen los siguientes precios:

	Cts. Kilo.
Vacuno, de 12 a	14
Cerda de 25 a	30
Lanar, de 20 a	25

MATADERO DE LUYANO

Se sacrificaron ayer en el Matadero de Luyanó:

	Cabezas
Vacuno	90
Cerda	53
Lanar	15

MATADERO INDUSTRIAL

Se sacrificaron ayer en el Matadero Industrial:

	Cabezas
Vacuno	182
Cerda	141
Lanar	36

CARROS ENTRADOS

Llegaron 7 carros de Camagüey, 6 de Manacas, y 4 de Cumanayagua. con ganado vacuno para el Matadero de Luyanó.

ACCIONES DE LOS BANCOS

Cierre ayer en New York:

Guaranty Trust Co	234
New York Truts Co	86¼
Chase Nat. Bank	32⅜
National City Bank	24⅛
Public Nat Bank	27¼
Manufactures Truts	39⅝
Irving Trust	10⅛
Corn Exchange Bank	50
Chemical B. Truts Co	41
Bankers Trust	44⅛
Bank of Manhattan	16
Firts National of N. C.	1.665
Central Hannover	86¾
First Nat Boston	40
Firts Boston Corp	20¾
Royal B. of Canada	186
Continental Bank	12⅛

MERCADO DE METALES

Cierre ayer en New York:

Cobre	11.16
Plomo	5.10
Estaño	46.05
Zinc	5.44
Nickel	0.35
Manganeso	0.40

Máquinas de sumar y calcular

'VICTOR'

a mano y eléctricas. Varios modelos

Al contado y a plazos. Solicitamos agentes

BOLSA DE MUEBLES DE OFICINA

O'Reilly 409, frente a La Metropolitana.

Teléfonos A-7744 y M-2282

HOY es día de elecciones en los Estados Unidos de Norte América y, por eso, todos los Mercados de aquella República permanecerán cerrados hasta mañana, miércoles, que reanudarán sus actividades a la hora de costumbre.

MERCADO DE GOMA

Cierre ayer en New York:

Diciembre	17.05
Marzo	17.04
Enero	17.04
Mayo	17.01

BOLSA DE LA HABANA

COTIZACIONES AL CIERRE AYER

COTIZACION OFICIAL

Bonos y Obligaciones	Comp.	Vend.
República de Cuba		
(Speyer)	103½	—
1905. (Deuda Int)	93½	100
1909-1949	102	107
1914-1944. (Morgan)	105	110
1923-1953 (Morgan)	104	106½
O. P. 1930-1945	69	71
1937-1977	59¼	59½
Oblig. oro con 9 cup.	41	—
Oblig oro con 7 cup.	35¼	36
Oblig oro con 4 cup.	34⅛	35
1930-1940. Azúcar	100	105
Ayunt. Habana 1ra hip	90	110
Ayunt. Haban 2 hip.	91	110
Centro Asturiano	50	—
Bco. Terr. Serie B	—	—
Cervecera	44	—
Cervec. (oblis, no hip)	14	—
Gas	104	—
H. E. Consolidados	28	—
H. E. Debentures (Oblig) (no hip)	½	—
Ed. Metropolitana S. A.	31	—
Mercado de Abasto y Consmo 1ra hip	70	—
Nueva Fáb de Hielo	104½	—
Papelera Serie B	90	—
Teléfonos	93	—
Unidos	6	—
Fomento S. A.	—	—
Acciones:		
Cervecera	20	—
Cuba R. R.	5½	—
Fibras y Jarcia	—	—
F C. Cons. de Cuba. P.	3	—
H. E. Utilities Co P. 6%	30	32½
H. E. Utilities Co P 5%	7	10
H. E. Ry Co Prf	⅛	—
H. E. Ry Co., C	⅛	—
Jarcia, P	55	—
Jarcia, C	5½	10
Licorera de Cuba	2¼	4
Mercantil, La (Seguros)	130	204
Metropolitan Auto	101	—
Naviera, P	10	11¾
Naviera, C	1¼	2¾
Nueva Fábrica Hielo	141	—
Nueva F. Hielo . benef)	34½	—
Pesca, P	—	—
Pesca, C	—	—
Teléfono, P	30	32
Teléfono C	—	—
Union Oil	17⅛	—
Unidos	1⅜	3
Union Oil	1⅞	—
Papelera Cubana. 1ra	20	—
Cédulas 1ra. Papelera Cubana 8 por ciento.		
En circulación $500.000	10	—
Muelles de Regla	100	100

COTIZACION A TERMINO

Entregas: Los días 15 y último de mes. Hora: 3.30 p. m.

Bonos y Obligaciones.	Comp.	Vend
República de Cuba:		
Speyer 5%	104	108
Deuda Interior	93½	98½
Speyer. 4½%	102	107
Morgan 5%	105	—
Morgan 5½	104	107
O. P. 1945	69½	70½
4½ 1977	59¼	59⅜
Oblig. oro con 9 cup.	41½	39
Oblig. oro con 7 cup	35⅝	36¼
Oblig. oro con 4 cup.	34½	35
Azúcar	100	—
Ayuntamiento,1ra.	90	110
Ayuntamiento, 2da.	92	110
Centro Asturiano	50	—
Cerv. Inter	44½	—
Cev. Int. (oblig no hip.)	14	—
Gas y Electricidad	104	—
H. E. Railway Co	28	—
H. E. Ry. C (Obli no hip)	⅝	—
Nueva Fábrica de Hielo	104½	—
Papelera Cubana Serie B	—	—
Cuban Telephone C	90	—
Unidos	7	—
Fomento	97¾	100
Acciones.		
Cerv. Int.	26	—
F. C. Cons. (prefs)	3	—
Cuba Railroad, P	6	—
H. E. Utilities, Prs	30	—
H. E. Utilities, Prets	7	—
H. E. Ry. Co Prfs	¼	—
Jarcia, P	61	—
Jarcia, C	5	10
Licorera de Cuba	2	—
Naviera, P	10½	12
Naviera, C	1¼	2¾
Nueva Fábrica de Hielo.	142	—
Nueva F Hielo (benefs)	24½	—
Teléfonos, Prfs	31¾	38
Unidos	1¾	—

COTIZACION LIBRE

Bonos y Obligaciones.	Comp.	Vend
Inter. Tel Convert. 4½%	95	—
Inter Tel 5%-1955	60	—
Cuba Tel Co 7½%	97	—
Cuba R. R. 5% 1952	36	—
Cuba R. R. 6%	35	—
Cuba R. R. 7½%-1936	45	—
N. de Cuba 5½%-1942	34	—
Manatí Sugar. 5½-1942	31	—
Vertientes Sg 7-1942	7	—
Centro Gallego 6% 1975	50	—
Vedado Tennis 3-1949	4	10
Pro Arte Musical 7%	35	—
Casino Español 6%	50	—
Acciones:		
Inter, Telp and Tel	9	—
C. C. Elec. P. 6 pesos	20	23⅞
Cuban Ame. S. P	60	—
Cuban Ame. Sugar. C.	4	—
Cuba Co. C	½	—
A. Mtma. (suscripción)	5	10
Seguros La Comercial (Suscripción)	80	—
Seguros El Comercio	100	—
Central Violeta	6	—
Guantánamo, Pref	12	—
Guantánamo, Pref	12	—
Guantánamo, C.	1¼	—
Litográfica, P	30	—
Litográfica, C	—	—

1832 1938

EL CONTACTO PERSONAL

Un inteligente y amistoso interés en sus necesidades al darle un servicio rápido y eficiente, hace que sus transacciones bancarias le resulten agradables y convenientes.

Si Ud. tiene sus negocios con este Banco le aseguramos que así lo encontrará por parte nuestra.

Sucursales en Cuba:

HABANA: P. Zayas y Cuba, Oficios 24 y 26, Av. de Italia 63, P. Varela 650

CAMAGUEY, CIENFUEGOS, MANZANILLO, SANTIAGO DE CUBA

Facilidades mundiales en todos los departamentos de banca.

The BANK of NOVA SCOTIA

MAS DE UN SIGLO DE SERVICIO BANCARIO

COTIZACION DE LA BOLSA DEL AZUCAR DE NUEVA YORK

NUEVA YORK, noviembre 7.—(Por el hilo directo de Luis Mendoza y Compañía):

CONTRATO NO. 3

Meses	Abre	Max	Min.	Cierre
Sept.	—	—	—	—
Ene	2.03	2.04	2.04	2.04
Mar	2.05	2.05	2.05	2.04
May	2.08	2.08	2.08	2.07
Jul	2.11	—	—	2.11
Sep	2.13	—	—	2.13
Nov.	—	—	—	—

CONTRATO NO. 4

1939

Meses	Abre	Max	Min.	Cierre
Ene.	102½	103½	103	103½
Bar	104	105½	105	105½
May	106½	108	107½	107½
Jul	108	109½	109½	109½
Sep	110	111½	111½	111

APRECIACION DEL MERCADO DE AZUCAR

NOVIEMBRE 7 de 1938

Costo y Flete

	Ant.	Hoy
Embarque enero a EE. UU.	2.09	2.08
Flete	0.14	0.14
Libre a Bordo—Pago Inmediato		
EE. UU. Cuota Libre	1.93	1.92
EE. UU. Cuota Retenida 1939	1.93	1.92
Cuota Mundial conjunto de las 2 clases	1.01	1.01
Cuota local — Ex-Almacén	0.96	0.96
Todas las cuotas	1.60½	1.59¾

(Esta apreciación es de Luis Mendoza y Co.)

MERCADO DE MANTECA

Cierre ayer en Chicago:

Diciembre	7.25
Mayo	8.05
Granel	7.12

MERCADO DE SEDA

Cierre ayer en New York:

Diciembre	174
Enero	173
Febrero	173

Bonos de Cuba

Cierre ayer en New York:

Speyer, 5%	104⅛	—
Speyer, 4½%	100⅝	—
Morgan, 5%	103½	—
Morgan. 5½	102⅛	107
O. Públicas 5½	69¼	70½
Cuba 4½ 1977	57¼	57¾
Cuba Railroad 5%	38	39⅞
Cuba Railroad 7½	46	46½
Cuban Northen 5½	34⅜	35
Manatí Sugar 7½	33⅜	34
Int, Tel and Tel 4½	100¼	100½

RUSTIN-OSAN

DE MERZ ALEMAN

Rejuvenecedor Sexual. Que devolverá a su organismo todo el vigor de los primeros años.

Prospectos: Apartado 1932

LOS CRUDOS ESTUVIERON MUY ACTIVOS EN LONDRES CON UN CIERRE MEJOR LOS FUTUROS

No se reportaron ventas en el Mercado de Nueva York, donde los Futuros Mundiales ganaron en posición, en concordancia con la actuación de Londres. Sostenidos los del contrato tres

En contraste con el mercado de Londres, que estuvo activo durante el día, actuó el de crudos disponibles de New York: no se reportó una sola venta.

La información recibida por Lamborn acerca de ese mercado de New York, es como sigue:

«El mercado de crudos abrió hoy con un tono quieto, con ofertas de un cargamento de Puerto Rico, comprendido dentro de la cuota de este año y en posición que llenase las necesidades del comprador, a la base de 3.25; un lote de Las Filipinas para llegar temprano en diciembre, a la base de 3.05; un cargamento de Puerto Rico, de la cuota del año entrante y para embarque en la segunda quincena de noviembre, a la base de 3.05, probablemente obtenible a la base de 3.02; un lote de esta última procedencia, para despacho tarde en noviembre a la base de 3.00; 3,000 a 5,000 toneladas de Las Filipinas, para embarques en diciembre-enero o enero-febrero, a la base de 3.02, posiblemente a la base de 3.00, y una moderada cantidad de Cuba, para embarques en enero y febrero, a 5 puntos por arriba de las cotizaciones prevalecientes en el mes de marzo de la Bolsa de Futuros de Azúcar de Nueva York, con compradores por azúcares de la cuota del entrante año a los niveles prevalecientes en el mes de llegada, con igual mes cotizado por la Bolsa de Futuros de Azúcar de Nueva York.

Cotización «spot» de Willett y Gray el día 5: 3.05».

MERCADO DE FUTUROS.—Estuvieron activos y de alza los mundiales, y sostenidos los americanos. Como acerca de la actuación de este mercado da impresión la Russell News en la información del cierre que más abajo insertamos, nos concretamos a apuntar las ventas de ambos contratos. Del No. 3 o americano se vendieron: 500 toneladas en enero, 2,150 en marzo y 18000 en mayo. Y del contrato No. 4 mundial se hicieron estas ventas: 400 toneladas en enero, 800 en marzo, 450 en mayo, 300 en julio y 150 en septiembre.

MERCADO DE LONDRES.—Se vendieron ayer 12,000 toneladas de crudos a flote y para embarque en el presente mes, la mayor parte de derechos preferenciales, al equivalente de 1.00½ libre a bordo Cuba con flete de 15|. A última hora había más compradores a igual precio. El cierre de la Terminal fué así:

	Cierre del 5	Cierre del 7
Noviembre	5 4½	5 5¾
Diciembre	5 5¼	5 6¼
Enero	5 5½	5 6¾
Marzo	5 6¼	5 8
Mayo	5 6½	5 8¼
Agosto	5 7½	5 9
Diciembre	5 8	5 9¼

A última hora se anunció en aquel mercado, que la próxima reunión del Comité Internacional del Azúcar, se verificará el doce de enero de 1939.

CARTA DEL CIERRE.—La información final sobre los mercados azucareros, trasmitidas por la Russell News a través del hilo directo de Luis Mendoza y Compañía, y traducida por estos señores, dice de la manera siguiente:

«Alentados por la continua firmeza del mercado de Londres, los futuros mundiales del azúcar actuaron hoy de manera activa y a más altos niveles. Una buena parte de las compras tuvo la apariencia de ser coberturas de operaciones de protección del disponible. Nuevas compras moderadas hicieron su aparición en lista, siendo las ofertas moderadas durante toda la sesión, habiéndose dicho por algunos especuladores que las pequeñas provisiones disponibles ahora para ofrecerse, es el motivo del tono de cautela con que se mueven los compradores. Londres reportó buenas ventas de crudos al precio de 5 chelines 6 peniques, equivalente a 1.00½ centavos FOB. La próxima reunión del Consejo Internacional del Azúcar será celebrada el día 12 de enero próximo. Los futuros domésticos actuaron sostenidos, siendo las operaciones de un carácter profesional. El mercado de crudos careció de interés en ausencia de una importante demanda».

EN PUERTOS DE CUBA.—El movimiento de los azúcares en todos los puertos de la República, durante la semana terminada el sábado cinco de los corrientes, según el departamento de estadísticas de Lamborn Hutchings and Company, de esta capital, fué el siguiente:

	Tons.
Arribos	8.208
Exportaciones	24.698
Existencia en puertos	264.229

Las exportaciones fueron a Reino Unido, 15,171; Filadelfia, 5,847; Boston, 3 612 y Nassau 66.

VALORES

Unos $40,000 se vendieron ayer del bono nuevo 1977 en el mercado local. Durante la cotización de la mañana celebrada en la Bolsa, se operó en $1,000 a 59½. Hubo otras operaciones fuera de pizarra a igual precio y a 59⅜. Las ofertas determinaron un ligero descenso del papel, pues se operó en la pizarra de la Cotización a Término, a las tres y media, en $7,000 a 59¼, para entregar el día 15 de los corrientes. El bono quedó a última hora algo más sostenido. Había compradores a 59⅛ de contado, y vendedores a 59¼.

En las Obligaciones Oro del Tesoro hubo menos actividad que en los días anteriores. El volumen de las operaciones se estimaba entre $25,000 y $30,000. Al mediodía pagaban las de siete cupones a 35½. El tono de estos valores al final, fué ssotenido y dentro de los precios cotizados en la Bolsa.

Se operó algo en los bonos de Obras Públicas 1945, como también en varios de los de renta fija, cuyos precios se mantuvieron firmes.

Ningún detalle que merezca destacarse ofrecieron las emisiones de acciones. Las de las empresas y compañías que pagan dividendos, actuaron con tono algo más favorable. Se dijo de picos vendidos, pero no logramos ratificar una sola operación.

Los bonos que figuran en la pizarra de la Cotización Libre de la Bolsa, quedaron cotizados a los mismos precios que el viernes, salvo los de la Cuba Railroad que ganaron uno y dos puntos (los del 5% y 7½%, respectivamente), los del Norte de Cuba, Manatí y Vertientes un punto, y los del Centro Gallego diez puntos.

De las acciones de esa Cotización Libre sólo mejoraron sus precios las de «El Comercio» y «La Comercial», 30 y 20 puntos, respectivamente. Las otras emisiones quedaron con igual tipo de comprador que el viernes.

TABACO

Durante la semana pasada se vendieron y entregaron en el mercado local, solamente 1,148 tercios de Vuelta Abajo y Partido. Según la recopilación hecha por nuestro reportero, eran de Vuelta Abajo 1,068 tercios, y de Partido 80.

Los tercios de Vuelta Abajo eran de estas clases: 725 de cigarrería, 185 de puntillas para la exportación, 99 de dieciseicenas secas y 59 de rezagos.

De los 80 tercios de Partido eran 60 de rezagos maduros y 20 de rezagos secos.

Hubo entregas de clases bajas de Remedios, pero se trata de cantidad que no se ha acabado de registrar y, por eso, no hemos incluído los tercios entregados.

LOS TOTALES RECIBIDOS

Entraron en la plaza durante la misma semana pasada, 13,336 tercios y pacas de Remedios y Vuelta Abajo.

De acuerdo con la recopilación de nuestro reportero, procedían de Las Villas (zona denominada de Remedios), 6,952 tercios y pacas, y de Vuelta Abajo procedían 6,384 tercios.

Las partidas que hicieron ese total se recibieron por ferrocarriles, camiones y vapor.

LAS ENTRADAS DE AYER

Durante el día de ayer se recibieron en la plaza las partidas de tercios y pacas que relacionamos a continuación:

De Ovas, para Domingo Méndez e Hijos, 470.

De Zulueta, para Junco y Compañía, 80.

De Santa Clara, para I. Kaffenbursgh's Son, 153.

De Esperanza, para los mismos se- Kaffenburgh's 56.

De Placetas, para las firmas siguientes:

General Cigar Company of Cuba, 1,692.

Menéndez y Compañía, S. en C., 650.

S. Ruppin Havana Tobacco Company, 638.

Hijos de Facundo Gutiérrez, 532.

Muñiz y Hermanos, S. en C., 216.

J. Cortés y Hermanos, 185.

H. Duys and Company, 173.

I. Kaffenburgh's Son, 61.

Hijos de Diego Montero, 48.

De San Juan y Martínez, para la Cuban and and Leaf Tobacco, 121.

De Pinar del Río, para Ruisánchez, Egusquiza y Compañía, 3.

De Mataguá, para Menéndez y Compañía, S. enC., 70.

De Camajuaní, para Puente y Compañía, 84.

También de Camajuaní, para la General Cigar, 231.

De Remedios, para la misma General Cigar Company of Cuba, 279.

MERCADO DE ALGODON

Cierre ayer en New York:

Diciembre	8.44
Enero	8.34
Mayo	8.35
Marzo	8.18
Julio	8.05
Octubre	7.81

GODOY-SAYÁN

SEGUROS Y FIANZAS

(INSURANCE AND BONDING)

TELEFONOS M-9866 M-9867

AGUIAR 77

HABANA, CUBA

MERCADO DE GRANOS

Cierre ayer en Chicago:

Avena:	
Diciembre	[illegible]
Mayo	[illegible]
Julio	[illegible]
Centeno:	
Diciembre	[illegible]
Mayo	[illegible]
Julio	[illegible]
Maíz:	
Diciembre	[illegible]
Mayo	[illegible]
Julio	[illegible]
Trigo:	
Diciembre	[illegible]
Mayo	[illegible]
Julio	[illegible]
Trigo de Winnipeg:	
Diciembre	[illegible]
Mayo	[illegible]
Julio	[illegible]

LA TABACALERA COMPAÑIA DE SEGUROS S.A.

(ACCIDENTES DEL TRABAJO)

GARANTIA - PROTECCION - SERVICIO

Edificio Bacardí, 201-21 HABANA

Teléfono M-7388

Telégrafo «NICOSEGURO»

LOS ELEMENTOS RESPONSABLES DE ORIENTE SE PRONUNCIAN CONTRA EL IMPOPULAR PROYECTO DE REVALORIZACION

Octubre 28 de 1938.

Honorable señor Presidente de la República.
(Por conducto del señor Gobernador de Oriente).

Habana.
Honorable señor:

Las declaraciones últimamente producidas por miembros responsables del Gobierno, en relación con el debatido problema de la revaluación de los créditos hipotecarios, nos ha movido a dirigirnos a usted para que también, por el digno conducto del señor Gobernador Provincial de Oriente, llegue hasta usted, a fin de dejar expuestos en forma serena y clara, como cuadra a estos asuntos que tienen trascendencia nacional, nuestras apreciaciones y puntos de vista, con las razones en que las fundamentamos.

En primer término es preciso definir que el problema de la revaloración de créditos hipotecarios es un litigio entre capitalistas; es decir, no es un pleito entre las clases adineradas contra las clases populares, como falazmente se ha venido pregonando por los deudores hipotecarios, para tergiversar el asunto y hacerse simpático a la opinión pública, porque tan capitalista es el acreedor hipotecario, que es dueño del crédito, como lo es el deudor, que es dueño de la propiedad inmueble que lo garantiza, y aun más, los acreedores hipotecarios son generalmente poseedores de un solo crédito hipotecario, mientras que hay muchos deudores que poseen varios inmuebles, de los cuales tal vez uno solo se encuentra afecto a gravamen de esa clase. Es bien sabido que en este país el pequeño capital es el que se ha invertido en operaciones hipotecarias, mientras que los grandes capitales nacionales o extranjeros más bien se han encauzado en inversiones industriales y comerciales. Por otra parte, las clases populares se encuentran desconectadas de la propiedad y, por lo tanto, son ajenas a este problema, si no fuera porque las consecuencias de las medidas que se adopten, si éstas son contrarias a la garantía de la inversión del capital, les afectaran de una manera directa.

Otro argumento que usan los deudores hipotecarios, es el de que en otros países ya se ha operado la revalorización, porque la moneda ha sufrido una reducción, y por tanto, los créditos han corrido igual suerte que aquélla. Este razonamiento es contrario a sus pretensiones, porque en Cuba también la moneda ha sufrido una depreciación del cuarenta por ciento, conjuntamente con la moneda americana. El acreedor entregó, en moneda oro, el importe del préstamo, y cuando el advenimiento del señor Roosevelt a la presidencia de la República de Norteamérica, desvalorizó el dollar en la proporción indicada, corriendo igual suerte la moneda cubana, es decir, que si ahora el deudor pagara a su acreedor el importe total de sus deudas, le devolvería el sesenta por ciento de aquélla. Es claro que una nueva revalorización de dichos créditos significaría una doble reducción de los mismos.

Al reducirse las deudas hipotecarias, se crea una clase privilegiada de deudores, puesto que con igual derecho reclamarían esa reducción todos los deudores por los demás conceptos de derecho, es decir, todos aquellos que tengan obligaciones pendientes en dinero, sin garantía o con garantía prendaria, y no habría justicia en negarles a estos últimos cuando se les concediera a los primeros, y, por otra parte, este problema de reducir toda clase de deudas, traería consecuentemente un desequilibrio tan peligroso en la economía del país, que sería cuestión de estudio muy sereno y consideración especial de orden técnico.

Es, además, a nuestro juicio, tan grave la medida de revalorizar los créditos hipotecarios, que entrañaría en último extremo, la privación de la propiedad, pilar y base de nuestro actual sistema estatal, sin que dicha privación tenga por causa la utilidad pública ni la indemnización previa, que exige el Artículo 33 de la Constitución de la República, de 11 de junio de 1935. Y es claro que no es de utilidad pública, porque se hace solamente en beneficio de una clase de deudores, que son precisamente propietarios, beneficiando solamente a esa clase privilegiada sin que la comunidad reciba beneficios de ningún orden, con la expresada remisión de las deudas hipotecarias.

Si bien es cierto que el problema de la revalorización es disputa entre dos clases posedentes, como el deudor propietario del inmueble y el acreedor poseedor del crédito, no es menos cierto que la reducción que se haga a los referidos créditos, redunda en perjuicio de todas las clases que integran el engranaje de la economía del país. Desde hace dos años que se viene anunciando esa medida, ha sufrido notablemente el crédito territorial, que es, en definitiva, su víctima más preciosa, y el que debía salvaguardarse a toda costa, con el colapso del crédito ha venido como secuela necesaria el hecho innegable de que se esté dando al dinero cubano inversión fuera del país, en acciones y negocios extranjeros y que el capital que ha quedado en Cuba se encuentre bien guardado en las arcas de los Bancos, quienes por exceso de numerario y falta de seguridad en las inversiones, han rebajado a menos de la mitad el tipo de interés que pagaban al cuenta correntista.

Ese retraímiento del capital ha afectado profundamento a todos los sectores del trabajo y a las clases vivas, muy especialmente a la clase Notarial, comercio, profesionales y obreros del ramo de construcción. El escaso desenvolvimiento de la economía del país, ha probado las recientes heroicas medidas en el orden presupuestal que el gobierno se ha visto obligado a tomar, con acierto indiscutible.

Además, es necesario recordar que el contrato de préstamo en nuestro régimen liberal, está sujeto a las fluctuaciones de los cambios de la economía, y que es sustancialmente distinto del contrato de sociedad. Que el acreedor recibe un premio estipulado de antemano, sin percibir nada de los beneficios que pueda obtener el deudor y que aunque éste realice jugosos negocios, no ha de devolver a su acreedor más cantidad que la recibida de aquél, y en su consecuencia, no se le debe hacer partícipe de sus pérdidas, como si fueran socios, sólo para el caso en que los negocios fueran adversos.

Y por último, que es muy duro, cruel e injusto, que las personas que extrajeron de los bancos sus ahorros para enjugar las lágrimas de sus convecinos que desesperados pedían y suplicaban no los abandonaran en aquellos días del año 1932 en que por efecto del terremoto que nos asoló, centenares de casas estaban poco menos que en el suelo, tengan ahora, como recompensa de aquel gesto altruísta, una ley que les merme lo que con tanto trabajo reunieron y con tanto cariño ofrecieron a los que en aquellos meses vivían poco menos que a la intemperie.

Este Comité tiene la seguridad de que el Gobierno, que ha adoptado una postura responsable en este asunto, ha de estudiarlo serena y científicamente, y antes de resolver en definitiva, escuchará a todos los afectados en el problema, para que la solución que propicie, no afecte no sólo a los intereses respetables de los acreedores hipotecarios, sino al crédito territorial y a la economía del país.

FIRMADOS:

Alfredo del Prado, Presidente del Centro de Detallistas de Santiago de Cuba; Rafael Vaillant; Antonio Romero; Jorge Rosell Monier; doctor Pablo Morlote, Unión Club de Palma Soriano; Gelasio Fernández Acosta, Comité Bayamo; doctor Manuel Camps Reyes, Comité Manzanillo; Agustín Mayor, Comité Bayamo; Santiago Ferrer, Club San Carlos, Santiago de Cuba; Juan Alonso, Comité La Maya; José Agüero, Comité La Maya; Antonio Guerra, Cámara de Comercio de Palma Soriano; Enrique Costa, Presidente de la Cámara de Comercio de Santiago de Cuba; L. K. McCormack, Asociación de Comerciantes de Santiago de Cuba; Julio de Cárdenas, Caficultores de La Maya; doctor Rafael Font, Centro de la Propiedad Urbana de Santiago de Cuba; José R. Puente Vaillant, Director de la Compañía de Seguros Oriente; José Cuesta; Ramiro Barrueco; Alfredo Jidy; Angel Tornés Carulla; Antonio Garrido; Valentín Gómez, Comité Guantánamo y Yateras; Mariano Portuondo, Comité San Luis; Benjamín Bonne; doctor Miguel Angel Martínez, Cámara de Comercio de Santiago de Cuba; doctor Ernesto Larrea García, Secretario Pro-Crédito; doctor Daniel Serra Navas, Presidente Pro-Crédito; Félix Fernández Castro; José Lorenzo; José Matos; Luis Lastra; Por Sobrinos de Abascal: P. Abascal.

ASOCIACION NACIONAL PRO-RESTAURACION DEL CREDITO CUBANO

Habana 260 — Teléfono A-7341

M.E.C.D. 2016

SE ENCUENTRA LA PERTURBACION CICLONICA A CIEN MILLAS AL NORTE DE LA BAHIA DE CAIMANERA

DECRETARA LA AUDIENCIA DE ORIENTE MUCHAS LIBERTADES DE INDIVIDUOS CONDENADOS POR "GANGSTERISMO"

CAMBIOS

Tipos de venta al cierre ayer en Bancos de esta capital:

New York, cable	1/10P.
New York, vista	1/10P.
Londres, cable	4.76½
Londres, vista	4.76¼
París, cable	2.67½
París, vista	2.67
Madrid, cable	Nominal
Madrid, vista	Nominal
Italia, cable	5.28¼
Italia, vista	5.27½
Bélgica, cable	16.95
Bélgica, vista	16.94
Alemania, cable	40.14
Alemania, vista	40.13
Toronto, cable	¾%D
Toronto, vista	13-16%D
Hong Kong, cable	29.65
Hong Kong, vista	29.60
Amsterdam, cable	54.50
Amsterdam, vista	54.45
Buenos Aires, cable	25.70
Buenos Aires, vista	25.65
Suiza, cable	22.75
Suiza, vista	22.74
Japón, cable	28.20
Japón, vista	28.15
Suecia, cable	25.25
Suecia, vista	25.23

CAMBIOS EN NEW YORK

Cierre ayer en New York:

Libra Esterlina	4.75⅞
Francos	2.66¼
Pesetas	5½

MERCADO DE PIELES

Cierre ayer en New York:

Diciembre	12.40
Marzo	12.73
Junio	12.94

MERCADO DE CAFE

Cierre ayer en New York:

Diciembre	4.35
Marzo	4.42
Mayo	4.46
Julio	4.50
Septiembre	4.54

EL ORO Y LA PLATA

Cotizaciones al cierre ayer en la Bolsa de la Habana:

Plata contra billete americano	96¼	96½
Oro acuñado contra billete americano	155	—

PRECIO PROMEDIO DE LOS AZUCARES DURANTE LA 2a. QUINCENA DEL PASADO MES

Precio promedio oficial en almacén, alcanzando por la libra de azúcar, para la plaza de la Habana, de la semana comprendida del 24 al 29 de octubre de 1938, que servirá de base para graduar fletes de azúcares por ferrocarril, en cumplimiento del Decreto Ley número 907 de 1935, de: 1.582072 (un centavo y quinientas ochenta y dos mil setenta y dos millonésimas de centavo en moneda nacional).

La Habana, Noviembre 7 de 1938.

Precio promedio oficial en almacén alcanzando por la libra de azúcar en moneda nacional, para la segunda quincena de octubre de 1938, obtenido por el procedimiento señalado en el Reglamento puesto en vigor por el Decreto Presidencial número 887 de abril 10 de 1936 y sus modificaciones.

Promedios de la segunda quincena de octubre de 1938

Mariel	1.561867
Habana	1.577252
Matanzas	1.561867
Cárdenas	1.561867
Sagua	1.561867
Caibarién	1.546483
Cienfuegos	1.552884
Casilda	1.516730
Puerto Tarafa	1.574752
Pastelillo	1.574752
Manatí	1.577252
Puerto Padre	1.577252
Banes	1.577252
Antilla	1.577252
Manzanillo	1.542884
Santiago de Cuba	1.569345
Guantánamo	1.552115

Promedios del mes de octubre de 1938

Mariel	1.560037
Habana	1.575422
Matanzas	1.560037
Cárdenas	1.560037
Sagua	1.560037
Caibarién	1.544653
Cienfuegos	1.551054
Casilda	1.514900
Puerto Tarafa	1.572922
Pastelillo	1.572922
Manatí	1.575422
Puerto Padre	1.575422
Banes	1.575422
Antilla	1.575422
Manzanillo	1.541054
Santiago de Cuba	1.567515
Guantánamo	1.550285

Nota: De estos precios promedios oficiales del azúcar, ya están deducidos los impuestos de diez, ocho y nueve centavos, establecidos por las leyes de 1 de julio de 1920, 30 de noviembre de 1930 y 30 de diciembre de 1930 respectivamente.

La Habana, noviembre 7-1938.

MERCADO DE LONDRES

LONDRES, noviembre 7.—El mercado de valores abrió con tono quieto aunque hubo bastantes activas operaciones en los nuevos valores de la British Woolworth, las que tienen una prima de 4½. U. S. Steel se vendió a 64½. International Nickel 56.1/8. General Motors 50.7/8. Chrysler 83.1/8. Libras esterlinas por cable contra New York a $4.7581.

El oro se cotizó esta mañana a $34.76 la onza fina; el oro en barras a 146 chelines 1½ peniques contra 146 chelines 1 penique.

La plata se cotizó hoy a 19.9/16 peniques por onza, lo que significa un alza de 1/16 de penique.

El mercado de cobro actuó con tono quieto, cotizándose pronta entrega 45.13/16; Futuros 46.1/16 Libras.

MERCADO DE LIVERPOOL

LIVERPOOL, noviembre 7.—El mercado de trigos debió abrir 1/8 más alto; abrió 3/8 más bajo; a las 12:30 p. m. estaba 3/8 más bajo.

El mercado de algodón debió de abrir de nueve puntos más bajo a tres puntos más alto; a la 1 p. m. estaba de nueve puntos en baja a un punto mejor; Recibos 0; Middlings 5.01.

Cotizaciones

COTIZACION DE LA LIBRA

La libra esterlina se cotizó ayer al cierre del mercado local a $4.76½.

COTIZACION DE LA PESETA

La peseta española se cotizó ayer, al cierre del mercado local, nominal.

COTIZACION DEL FRANCO

El franco francés se cotizó ayer en el mercado local, a razón de 37.41 por dólar.

LOS CANJES DE CUOTAS DE AZUCAR EN LA BOLSA

Los canjes de certificados de identidad, de las cuotas azucareras fueron cotizados ayer en la Bolsa de la Habana de la manera siguiente:

	Comp.	Vend.
Libre por Mundial	—	—
Libre por Retenido	—	—
Retenido por Mundial	0.91	0.93
Mundial por local	0.4½	0.05½

CIERRE DE LOS VALORES EN LA BOLSA DE N. YORK

NEW YORK, noviembre 7.—Una sorprendente súbita alza en el nivel de las operaciones siderúrgicas a un total del 61% de la capacidad, produjo el incentivo necesario para un activo y más alto mercado en el día de hoy. Las operaciones en conjunto, subieron 4.2 puntos y el nivel obtenido ha sido el mayor en más de un año. Los valores del grupo de motores actuaron también con un tono muy fuerte bajo la espectativa del éxito que se cree tendrá la exposición anual, así como también por la posibilidad de una acción favorable por parte de la General Motors en cuanto a su dividendo, la que celebra hoy su junta de directores con tal motivo. Las acciones del grupo de aviación se destacaron asimismo al hacerse cada vez más aparente que la proyectada expansión de la defensa nacional por parte de los Estados Unidos y de otras naciones habrán de mantener las operaciones de esta industria a su máxima capacidad productiva por algún tiempo venidero. Los resultados de las elecciones, que se celebran mañana, darán ocasión a examinar de nuevo la perspectiva política para los dos años próximos por lo menos y también para indicar algo qué perspectivas habrá para 1940. La influencia de estos factores, en lo que al mercado respecta, puede ser muy importante si una tendencia decidida se hace claramente evidente como resultado de las mismas.—JFK—Thomson & McKinnon.

EL HOSPITAL DE LA POLICIA

En el Hospital de la Policía Nacional, que dirige el comandante médico doctor Eduardo García Porraspita, están de guardia los doctores Mir y Alonso, auxiliados por el enfermero Piniella y la señorita Pérez Zayas.

Ayer fueron ingresados los vigilantes Porfirio Gómez, Prudencio Viera, Gregorio Muñoz, Antonio Prieto, Antonio Fajardo, Brauilo Cruz y Alberto Rodríguez.

Fueron dados de alta los vigilantes Herminio López, José Santos, Vicente Roig, Rodolfo Medina y Pedro Morejón.

QUEMADURAS

Petrona Echavarría Gutiérrez, de 80 años, de Tejadillo, 9, fué asistida en el Primer Centro de Socorro de quemaduras graves, que sufrió en su domicilio al volcársele encima un jarro de agua hirviente.

COOPERATIVA DE OMNIBUS ALIADOS

CONVOCATORIA

SESION DE JUNTA GENERAL EXTRAORDINARIA, EN PRIMERA CONVOCATORIA

Señores Accionistas:

De orden del señor Presidente de esta Cooperativa, de la Comisión Interventora del Gobierno en la Dirección y administración de la Cooperativa de Omnibus Aliados, S. A., y de acuerdo con lo dispuesto en los vigentes Estatutos, por medio de la presente CEDULA que se publicará en dos periódicos de los de mayor circulación de esta Capital y se fijará en las tablillas de anuncios de esta Cooperativa y de todas las Rutas de la misma, CITO y CONVOCO a todos los accionistas para que concurran a la sesión de JUNTA GENERAL EXTRAORDINARIA, EN PRIMERA CONVOCATORIA, dispuesta por el señor Presidente de la Cooperativa, de acuerdo con lo previsto en el Artículo 26 de los Estatutos, que se celebrará el próximo Martes día veinte y dos (22) de Noviembre actual, a las dos (2) de la tarde, en el Salón Tropical, de la Cervecería del mismo nombre, situado en Puentes Grandes.

En esta sesión se tratará la siguiente

ORDEN DEL DIA

Modificación total de los vigentes Estatutos.

Se ruega a los señores accionistas la puntual asistencia a esta Sesión, teniendo en cuenta la importancia de su orden del día, así como que el quórum necesario es de las dos terceras partes del total de los accionistas y del Capital Social, tanto en primera como en segunda convocatoria.

En la puerta de la Cervecería «La Tropical», por Puentes Grandes, se situará un Omnibus para transportar a los señores accionistas al lugar donde tendrá efecto la sesión.

Habana, Noviembre 5 de 1938.

COOPERATIVA DE OMNIBUS ALIADOS, S. A.

Vto. Bno.
Rogelio Acosta Cruz,
Presidente.

Dr. Antonio R. Campiña
Secretario.

R E G L A N A S

Muy animada

Y concurrida.

Así resultó la reunión bailable que el sábado celebró en sus espaciosos salones el prestigioso Centro Español de Regla.

Numerosísimas fueron las damitas que con su gentileza y belleza realzaron esa simpática fiesta celebrada en el palacete de la calle de Martí.

Música excelente.

Distinción y elegancia.

Y mucha alegría.

Eso fué, la fiesta bailable del Centro Español de Regla.

Del pasado sábado.

Con la que se anota un triunfo más la dinámica Sección de Fiestas que con tanto entusiasmo preside el amigo Jesús Fernández García.

A la que felicitamos.

Muy afectuosamente.

NUEVO DOMICILIO

De un apreciado matrimonio.

Terminada su temporada veraniega en Cojímar, han quedado instalados en los altos de Céspedes número 37, la muy estimada y bella señora Laura Fernández de Artze y Benjamín Artze, amigo de nuestro mayor aprecio.

Con ellos, sus encantadoras hijitas Laurita y Aurorita.

Encargo tengo de así hacerlo saber a sus numerosas amistades.

Lo que muy gustoso cumplo.

Cumpleaños

De una linda amiguita.

Simpática e inteligente.

En pasados días cumplió sus trece años de edad la gentilísima Delia de las Casas y Magriñat.

Hija amantísima de los esposos José de las Casas e Isabel Magriñat.

Muchas fueron las felicitaciones que con tal motivo recibió Delia.

Aunque tarde, reciba mi saludo.

De felicitación.

El próximo sábado

En el Regla Base Ball Club.

La simpática sociedad sportiva.

Se llevará a efecto una reunión bailable.

Que como todas las que hasta el presente han efectuado, será un nuevo éxito a anotar.

Felipe Escobar, el activo secretario, me envía atenta invitación para esa próxima fiesta.

La que mucho agradezco.

El Rotary Club de Regla

La prestigiosa institución.

De la rueda dentada.

Celebró su sesión-comida reglamentaria el pasado viernes.

A las ocho de la noche.

La presidió el doctor Francisco Salazar e Iralda.

Y actuó de secretario el cronista.

Asistieron los rotarios Juan Suárez Fernández, Eugenio Hoppe, Crisanto Ruiz Gómez, Jesús Fernández García, Jesús Vázquez Santos, Abraham Chudnovuski, Manuel Pérez Graña, José Contreras Marrón, Manuel García Andión.

Como visitante se encontraba el señor Andrew F. Evers, miembro distinguido del Melrose Rotary Club de Mass, Estados Unidos de América.

Y como invitados los señores Trigo y Barreiro.

Después de leída la correspondencia recibida, se le dió lectura a la carta mensual del Gobernador del Distrito 25 del Rotary Internacional, señor Alfredo Correoso Quesada, la que mereció la felicitación de todos los presentes.

Igualmente se le dió lectura al folleto titulado « Estos rotarios, se juntan cada semana, comen y...» en el que se demusetra cuan grande es el rotarismo y cuanto hace por ser útil al prójimo y a la sociedad en general.

También se nombró una comisión, para que unido al rotario y alcalde Octavio Cabrera Perera acentúen su proyecto del Parque Infantil de Regla, y pronto pueda ser una realidad.

Muy próximo a las diez, terminó su sesión-comida el Rotary Club de Regla.

La que repetirá el próximo viernes.

A las ocho de la noche.

Una función teatral

Que hará época.

Es la que está organizando el Centro Español de Regla.

Para el día tres del entrante mes.

El entusiasta Comité de Damas hispano, está activamente trabajando en el mismo.

Y ello quiede decir, que el éxito está de antemano garantizado.

Por completo.

Con mucho gusto

Accedo a una petición.

Que me hacen varias damitas.

Ella es la publicación del programa semanal del coquetón teatro «Regla».

Helo aquí:

Para hoy martes 8 a petición en español «Madreselva» por Hugo del Carril y Libertad Lamarque. «El Bastardo» por J. J. Martínez Casado y María Luisa Zea.

Miércoles 9, 2 estrenos en español «Los bandidos de río frio» por Victoria Blanco y Víctor M. Mendoza. «El marido de su hermana» por Sally Eilers y Neil Hamilton.

Jueves 10, Gran estreno. «Bandido por carambola» por Joe Penner y Lucille Ball.

«La vivaracha» por Ginger Rogers y James Steward.

Viernes 11: Gran estreno. El secreto del impostor» por Richard Dix y Whitney Bourne, «Arcoiris sobre el ro» por Bobby Breen y May Robson.

Sábado 12: 3 estrenos en español. «La tierra del Mariachi» por Jorge Vélez y Consuelo Frank. «Aves sin rumbo» por Anne Shirley y Ruby Keeler.

Estreno del episodio 8 de la serie: «Las aventuras de Aguilucho.

Domingo 13: Estreno en español. La tierra del Mariachi» por Jorge Vélez y Consuelo Frank.

Gran matinée a la 1:30 p. m., cartón y variedad.

Estreno del episodio 4to. de la serie «Guardacosta alerta» y «Alarma» por Jorge Vélez en español.

«Lucha a muerte» por Bob Backer estreno.

Quedan complacidas mis peticionarias.

Y no olviden.

Que ahora, como siempre

Estaré a su disposición.

Basket Ball

De exhibición.

Fueron los interesantes juegos efectuados en el «floor del Liceo de Regla.

El sábado pasado.

En horas de la noche.

El primer juego entre el Liceo de Guanabacoa el Regla Yacht Club, fué ganado por los dinámicos muchachos que comanda el doctor Hilario Candela y que representan a nuestra localidad en la Liga Social de Amateurs de Cuba.

El segundo juego entre el Club Cubaneleco y el Liceo de Regla, fué ganado por dos tantos por el club de los eléctricos.

Mucha fué la concurrencia.

Especialmente femenina.

Mi felicitación para los organizadores.

Alejandro Pérez Pérez.

ESTELA CALVO GONZALEZ

Engalana nuestra crónica de hoy el retrato de la gentil señorita Estela Calvo González, hija de los esposos María Luisa González de Calvo y el señor Manuel Calvo.

La señorita Estela Calvo celebrará el próximo sábado su fiesta onomástica y se verá con tan grato motivo muy halagada y felicitada.

DEFUNCIONES OCURRIDAS AYER EN LA HABANA

Angela N. Basante, blanca, 59 años Hospital de Paula.

Rafael Maceo Romero, blanco, 58 años, Esperanza 423.

Adolfo Herrera Rodríguez, blanco 8 meses, Cerro 1755.

Laureano López, blanco, 76 años, Hospital C. García.

José de la Luz Calvo, negro, 80 años. Hospital C. García.

Margot González Arteaga, blanco, 30 años. Hospital Maternidad.

Felipe Castellano Montes, blanco, 37 años, Hospital C. García.

Juan López Rivero, blanco 79 años Hospital C. García.

Antonio Roca Pérez, blanco 54 años, Hospital Mercedes.

Paula Cruz Romero, blanca, 42 años Empedrado 458.

Eustaquia González Corrales, blanca, 47 años, Hospital C. García.

José Orihuela, blanco, 3 días. Línea y 9.

Enrique García Trujillo, blanco, 3 días, Línea y 9.

Teresa Fernández, blanco 30 años Cerro 1551.

Josefa A. Bernal, blanca, 48 años, Lugareño 15

Abelardo López, blanco, 58 años San Nicolás 405.

Paulino Llanes, mestizo, Luyanó 181.

Juan Siré Orc, blanco, 6 6años, S. José y Ronda.

Julio Cárdenas Díaz, mestizo, 27 años, Prisión Príncipe.

José Moledo Rey, blanco, 78 años, La Benéfica.

Ramón López Alvarez, blanco, 72 años, Cerro, 1551.

Juan F. Collado Quiñones, mestizo, 30 años, H. Policía Nacional.

ORDENADA LA CLAUSURA DE 40 ESTABLECIMIENTOS PEQUEÑOS POR SANIDAD EN STGO. DE CUBA

Está preparándose un Congreso Nacional de Minería. Se espera que mejore el precio del cobre. Pruebas de una máquina para descascarar maní. Muerto por un soldado

LA HABANA

Las pruebas de la máquina para descascarar maní

AGUACATE, noviembre 7. DIARIO, Habana.—Ha visitado el central «Rosario» el ingeniero García Montes, Secretario de Agricultura, presenciando las pruebas de la máquina de descascarar maní, quedando altamente satisfecho de su visita. Le acompañaban su distinguida esposa y el doctor Amsenstein, administrador de la planta de maní de Hershey, y su esposa, los que fueron rceibidos por el señor Félix Orubeondo, administrador del Central, y por los altos empleados. Las impresiones del señor García Montes, auguran un futuro próspero para esta industria.—**Fernández Hoyos,** corresponsal.

PINAR DEL RIO

Distinguidos visitantes orientales

PINAR DEL RIO, noviembre 7. DIARIO, Habana.—Llegaron a esta capital, procedentes de Oriente, el Gobernador doctor Pérez André y otras personalidades de la Asociación de Mineros de Santiago de Cuba, para cambiar impresiones con el Gobernador de esta provincia, doctor Argudín, y con los dueños y concesionarios de minas de esta región, a fin de celebrar los días 25 y 26 del actual una Convención Nacional de Mineros, en la que se tomarán importantes acuerdos para la defensa y protección de la riqueza del país. El doctor Gustavo Porta les acompañó en sus gestiones. Se les ofreció un almuerzo en el hotel «Ricardo». Ha llegado a las minas de Matahambre, procedente de los Estados Unidos el administrador de las mismas, Mister Dudley D. Homer, donde pasó las vacaciones. Se le tributó cordial recibimiento. Ha regresado optimista, esperando que continúe subiendo el precio del cobre, lo que permitiría a la empresa establecer la semana de seis días de labor, y aumentar el número de obreros.—**Guillermo Rodríguez,** corresponsal.

Sorprendieron un juego prohibido

GUANE, noviembre 7. DIARIO, Habana.—Anoche, encontrándose de recorrido la pareja de la Guardia Rural, sorprendió un juego prohibido en la casa de Carlota Rivero Pérez, Al tomar las generales de los reunidos, éstos se abalanzaron sobre el soldado Pascual Plasencia Collazo, quien, repeliendo la agresión, dió muerte al paisano Jesús Ma. Cordero. El Juez de Instrucción activa la causa de este caso.—**Juan F. Fábregas,** corresponsal.

SANTA CLARA

Herido en un choque el joven Dionisio Ramos

CIENFUEGOS, noviembre 7. DIARIO, Habana.—En un choque ocurrido ayer en la curva Santa María, de la carretera de Ranchuelo, entre un camión y un ómnibus, resultó gravemente herido el joven cienfueguero señor Dionisio Ramos, que ha ingresado en una clínica local, donde se le ha apreciado la fractura completa del brazo y la muñeca izquierdos, amén de otras heridas en el pecho. También resultaron heridos leves los señores Joaquín Vila y José Sanjurjo, personas igualmente apreciadas en esta ciudad.—**Obdulio García,** corresponsal.

Un niño, atropellado en Sagua la Grande, grave

SAGUA LA GRANDE, noviembre 7 DIARIO, Habana.—F menor de dos años, natural de Colón, Armando Rodríguez Gutiérrez, que se encuentra transitoriamente en la casa de sus tíos de esta localidad fué atropellado por un coche que le cruzó por el cuerpecito. En estado muy grave fué trasladado al hospital, donde ha sido necesario operarlo y hacerle una transfusión de sangre. El cochero fué detenido y se encuentra a disposición de las autoridades.—**Isoba,** corresponsal.

CAMAGUEY

Trató de dar muerte a su madre y a su hermana

CAMAGUEY, noviembre 7. DIARIO, Habana.—Hermes Cardoso Urra, de diez años, trató de dar muerte a su madre y a una hermana, no logrando su propósito gracias a la pronta intervención de un cabo del ejército; según declaración de Zoila Urra Barreras, madre del menor, vecina de esta ciudad.

—Procedente de Santiago de Cuba llegó hoy a ésta el ciudadano Juan Castro, con varias heridas graves que se produjo al tratar de cruzar de un coche a otro en el tren que hizo viaje a esta ciudad.

—Esta mañana fué detenido el menor de 17 años Alfredo Rodríguez López, como autor del robo a Felipe Hernández, ya informado. Por ser menor fué entregado a sus padres.—**Hernández,** corresponsal.

ORIENTE

En libertad, de acuerdo con el nuevo Código

SANTIAGO DE CUBA, noviembre 7. DIARIO, Habana.—En breve comenzará a aplicar la Audiencia, después de nuevas conclusiones, el Código de Defensa Social, poniendo en libertad a algunas acusados. Entre éstos se encuentra Manuel Escalona, pendiente de la ejecución de la pena de muerte, a que fué condenado por un hecho de gangsterismo cometido en Puerto Padre, del cual fué víctima el comerciante Salustiano López.

Se ha ordenado la libertad inmediata de Antonio Lucas González y de Andrés Díaz Pérez, condenados por otro hecho de gangsterismo a la pena de cadena perpetua. Anselmo Savigné, también cumplía cuatro años po ramenazas, habiéndose ordenado su libertad.

—Con motivo del informe del Secretario de Sanidad al Fiscal del Supremo sobre el abandono sanitario en Oriente, ohy dispuso el Fiscal de la Audiencia que el doctor Francisco Mendieta Hechavarría, Teniente Fiscal de la Audiencia de Oriente, se persone en los juzgados correccionales en representación del Ministerio Fiscal cuando se celebren juicios contra lo sexpendedores de leche adulterada.—**García,** corresponsal.

Mitin obrero en el teatro «Oriente»

SANTIAGO DE CUBA, noviembre 7. DIARIO, Habana.—En el teatro «Oriente» celebróse un mitin obrero, en el que informaron los delegados que fueron al Congreso Obrero de México. Asistieron numerosos trabajadores.

—Encuéntrase acampada en la playa de Siboney la columna que está haciendo prácticas, correspondiente al Distrito Naval de Punta Blanca, al mando del comandante Rafael de la Paz. Harán prácticas de tiro, llevando el Cuerpo de Señales, la Sección de Ametralladoras, infantería y la Sección Sanitaria. La columna estará de regreso el jueves.

—La estación radiotelegráfica del Gobierno ha lanzado un boletín anunciando que la perturbación ciclónica se encontraba a cien millas al norte de la bahía de Guantánamo, con una marcha lenta, moviéndose al oeste-noroeste, a una velocidad de 35 a 45 millas por hora, habiéndose enviado mensajes de peligro a las embarcaciones que navegan por esas aguas. El tiempo se mantiene lluvioso.—**García,** corresponsal.

C R U C I G R A M A S

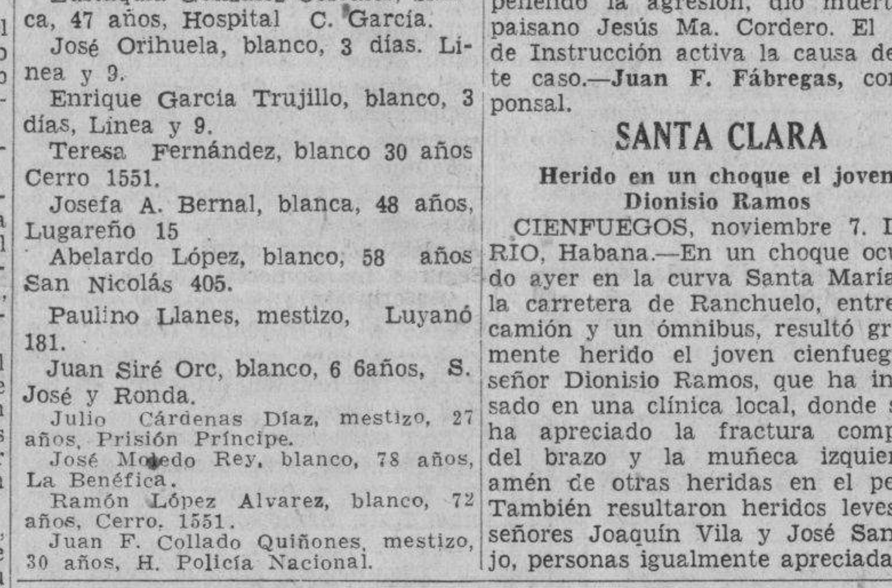

HORIZONTALES

1.—Arbol conífero.
4.—Cabeza de ganado.
7.—Obispo de Palmira y confesor de CarlosIV.
11.—Animal salvaje muy parecido al bisonte.
12.—Río de la Argentina.
14.—Baile.
15.—Señora.
17.—Terminación de aumentativo.
19.—Antiguo nombre de la nota do.
23.—Interjección.
24.—Río de Galicia.
26.—Artículo.
27.—Adverbio de tiempo.
29.—Animal acuático vertebrado.
30.—Símbolo del Bario.
31.—Terminación de infinitivo.
32.—Preposición inglesa.
33.—Naipe.
34.—Afirmación Nacional.
35.—Símbolo del Sodio.
36.—Consonante.
37.—Afirmación.
38.—Oficial del ejército turco.
39.—Antes meridiano.
40.—Terminación de aumentativo.
41.—Nombre femenino.
43.—Cierta hiedra de la China.
46.—Pronombre.
47.—Papagayo grande.
50.—Astro.
52.—Lista, nómica, catálogo.
54.—General y favorito de Alejandro.
57.—Río de Suiza.
59.—Atreverse.
60.—Pronombre demostrativo.
61.—Río de Italia.

VERTICALES

1.—Afluente del Amazonas
2.—Marchar.
3.—Pronombre.
4.—Dios del Sol.
5.—Nombre femenino
6.—Interjección.
8.—Río de Oriente.
9.—Contracción.
10.—Terco, porfiado.
12.—Sílaba que repetida resulta un apodo familiar.
13.—Negación.
16.—Voz que se usa repetida para arrullar a los niños.
18.—Símbolo del Neón.
20.—Isla de las pequeñas Antillas inglesas.
21.—Río de España.
22.—Río de la América del Sur.
23.—Río de Italia.
25.—Batracio.
26.—Río de Siberia.
28.—Amarren.
29.—Uva seca.
38.—Arácnido traqueal.
42.—Planta medicinal de olor fuerte y nauseabundo.
44.—Artículo.
45.—Sílaba que repetida resulta el nombre del dios de la locura.
47.—Parte del ave.
48.—Especie de flecha que usaban los antiguos turcos.
49.—Flor.
50.—Interjección.
51.—Hogar.
53.—Pronombre.
55.—Variante.
56.—Interjección.
58.—Afirmación Nacional.

A. L. G.

Solución al Crucigrama anterior

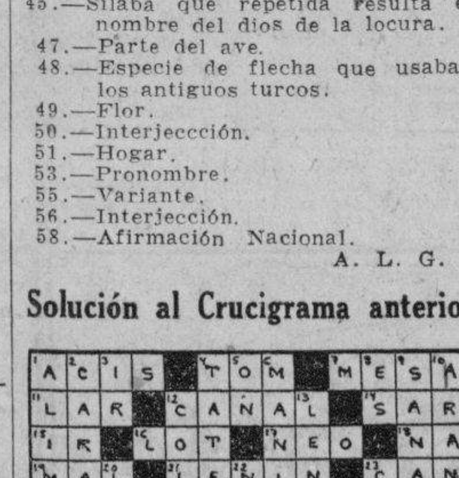

"Es lo menos estudiantil posible, el mantener cerrada la Universidad ya dadas las demandas del alumnado"

Así lo declara una comisión de estudiantes, que a la vez ha hecho un llamamiento a sus compañeros para demostrar con la fuerza de la unión, cuál es la línea a seguir ahora

Mantener la Universidad sin funcionar, una vez satisfechas las peticiones del alumnado, es lo menos estudiantil posible, nos declaró para la publicidad, una nutrida comisión de estudiantes universitarios que visitó anoche nuestra redacción.

No puede apelarse —hubo de agregar— a una mal entendida unidad estudiantil para sostener un movimiento que con un banderín de justicia académica universitaria se inició y que ahora, por el interés político de unos cuantos y la ingenuidad de otros, se trata de hacer degenerar en una huelga indefinida.

«El estudiantado en pleno está de acuerdo con las peticiones formuladas. No puede aceptarse que a los estudiantes del primer curso de la Escuela de Medicina se les exija la llamada «nota única», es decir que, de ser suspensos en una asignatura, aunque hayan alcanzado las máximas calificaciones en las otras del mismo curso, no se les permita pasar al año subsiguiente con dicha asignatura de arrastre, como hasta ahora venía ocurriendo; el reglamento para los exámenes parciales que rigió el pasado curso es excelente; debe ofrecerse una oportunidad a los estudiantes de Bacteriología para que rindan sus pruebas de capacidad, ya que por la indiferencia de las autoridades de la escuela de Medicina no se resolvió el problema planteado en dicha cátedra el pasado curso; no se puede exigir la asistencia obligatoria a las clases teóricas teniendo en cuenta el excesivo número de alumnos matriculados; la investigación anual de las solicitudes de matrícula gratis es conveniente ya que la posición económica de un estudiante puede variar de un año a otro; la solicitud de autorización para llevar un curso y dos asignaturas de arrastre, considerándolas en caso de ser incompatibles con el carácter de «precedentes, no significa nada nuevo; la creación de la imprenta universitaria representaría una gran economía para la Universidad y los estudiantes; la reforma universitaria y de la enseñanza secundaria es algo que ambicionan profesores y estudiantes; la apertura en horas de la noche de la Biblioteca General sería de gran beneficio para los alumnos; la delimitación de la órbita profesional de los títulos universitarios se hace necesaria; la celebración de oposiciones para cubrir las cátedras ocupadas sin ese requisito es una medida de justicia; la publicación de los programas del curso durante los quince primeros días de clases facilitaría la orientación del estudiante; la petición de un local para la Biblioteca circulante Félix Varela y otro para la Federación de Estudiantes Universitarios se puede satisfacer fácilmente, lo mismo que la solicitud de autorización para que los presidentes de las asociaciones estudiantiles puedan informar ante los claustros y el Presidente de la Federación Universitaria ante el Consejo del Alma Mater, la petición de que se designe una comisión de profesores y estudiantes que proponga la modificación de los reglamentos para las elecciones estudiantiles en la Universidad y la celebración de los consejos disciplinarios y las demás que han sido formuladas».

«Todo eso es justo, con todo eso han estado de acuerdo, desde el primer momento, los verdaderos estudiantes, pero estos últimos no pueden hallarse conformes con que se continúe un movimiento después de haberse satisfecho las peticiones que le dieron origen, porque se endosen a éstas otras y otras más.

«Los estudiantes de algunas escuelas —la de Medicina en especial— no sienten simpatías por sus decanos y hasta han exteriorizado su descontento, pero son respetuosos de los derechos que asisten a los claustros de profesores para elegirlos, precisamente porque reclaman igual respeto para designar libremente a los presidentes de las asociaciones estudiantiles de las distintas escuelas universitarias, que constituyen, en conjunto, la directiva de la Federación de Estudiantes Universitarios».

«A raíz de un acuerdo del máximo organismo de la Universidad, el Consejo Universitario, que produjo la repulsa general, de profesores y estudiantes, el propio Consejo determinó que los decanos presentaran sus renuncias».

«Dicho acuerdo, que se refería a la delimitación de la órbita profesional de distintos títulos universitarios; el de Filosofía, Ciencias y Pedagogía, fué oportunamente rectificado. El Consejo hizo unas declaraciones sobre el movimiento universitario, los decanos presentaron sus renuncias y la totalidad de ellos, exceptuando los de las escuelas de Pedagogía y Agronomía, fueron ratificados».

«No se puede permitir, pues, que se tergiverse el movimiento universitario. En todas las asambleas la mayoría del estudiantado se ha producido en el sentido de retornar a clases tan pronto como sean satisfechas las peticiones estudiantiles y el propio Presidente de la Federación de Estudiantes Universitarios, el joven José Angel Bustamante, lo hubo de dejar perfectamente aclarado en una de las últimas asambleas universitarias celebradas, con las preguntas que hubo de dirigir al estudiante Luis Orlando Rodríguez y que fueron seguidas de verdaderas ovaciones».

«El acuerdo, adoptado en repetidas asambleas estudiantiles, de «mantener la huelga hasta que las peticiones fueran satisfechas» y los chiflidos que en las mismas asambleas se han dedicado a todas las proposiciones de huelga indefinida son otras pruebas más».

El DIARIO DE LA MARINA, al reflejar fielmente la opinión del estudiantado, se hace acreedor a nuestro agradecimiento».

«Hacemos un llamamiento a todos los estudiantes para que no dejen de concurrir a las asambleas, por escuelas, que se han de celebrar hoy, a las 10 de la mañana, a fin de que con la fuerza incontrastable de sus votos determinen en las mismas la verdadera línea del estudiantado universitario».

La asamblea de los estudiantes de Agronomía.

La asamblea de los estudiantes de la escuela de Agronomía ha sido señalada para las dos de la tarde.

Una comisión de estudiantes de dicha escuela nos lo notificó anoche así.

C A R D E N E N S E S

LA HERMOSA FIESTA DEL CLUB DE LEONES DE CARDENAS

El banquete de la Carta Constitucional.

Acto brillante.

De la noche del sábado.

Comida elegante que culminó en un acontecimiento social y que da hermoso tema a la crónica, ésa ofrecida por el Club de Leones de Cárdenas que preside el caballeroso y cumplido amigo el doctor Ramón Amador, para recibir la carta constitucional de Chicago que reviste de carácter oficial para sus funciones al leonismo cardenense.

Fué una fiesta selecta.

Hay que decirlo así.

Una fiesta que tuvo un ambiente color de rosa, en una noche memorable de encanto de mujeres y de perfumes de flores.

Le rodeó todo.

Luz, armonía, color.

Señalado el acto para los predios del Club Deportivo de Cárdenas, la simpática sociedad que preside el ingeniero José Manuel Vizcaíno, también león, no pudo efectuarse allí como se pensó, por temor a alguna lluvia y se determinó hacerlo en el comedor del Hotel «La Dominica».

Lució de gala.

De gran gala.

Servía de fondo a la presidencia de la larga mesa una hermosa bandera cubana con alegorías del leonismo, así como un decorado de leones, obra artística del distinguido joven habanero Daniel Hernández, que obsequió al presidente del Club de Leones de Cárdenas, el doctor Amador, con otros trabajos pictóricos de mucho gusto, obra de su maravilloso pincel.

Fué elogiado.

El destacado artista.

Sobre las nueve de la noche se inició la comida en un ambiente cordial que tenía un sello chic de alta distinción, porque si las damas allí presentes destacaban la suprema elegancia de sus toilettes de noche, los caballeros vestían unos de smoking, otros de traje obscuro.

Cerca de cien los comensales.

Entre leones e invitados.

Presidiendo la mesa el sociable alcalde de la ciudad, el señor Adolfo Hernández Escalada, estaba con él el gobernador del Distrito de Cuba del Leonismo, esa figura simpática del doctor Ramiro Collazo, con su bellísima esposa la gentil señora Nena Moré, que no obstante hallarse algo indispuesta la noche de la fiesta, fué leonesa fiel y vino a traernos a Cárdenas su exquisito refinamiento social, la gallardía y esbeltez de su tipo de gracia y donaire.

La saludé al llegar.

Ofreciéndole mis respetos.

Con el presidente del Club de Leones de Cárdenas, el querido doctor Ramón Amador, sobresalía otro tipo de mujer interesante, de suprema elegancia: la señora Nena López de Amador, la leona presidenta cardenense.

Resaltaré una bella cortesía.

Que recibieron las dos Nenas.

Las esposas de los doctores Collazo y Amador recibieron, como cálida fineza del Cárdenas Tennis Club, la sociedad femenina que preside la deliciosa Bebé Larrieu, dos «corsages» de gardenias, confección acabada del acreditado jardín Jenkins.

Flores fragantes.

Que perfumaban la mesa del acto.

Entre los visitantes del Club de Leones de la Habana no podía olvidar a su presidente, el doctor Alejandro Herrera Arango, director del periódico «El Mundo», amigos y compañero cordial, camarada magnífico, con un don de gente que agrada y con una charla que deleita.

Periodista y león.

De alto relieve.

Me complací en compartir con él las horas que pasó en Cárdenas el doctor Alejandro Herrera Arango.

Otro visitante.

Del Club de la Habana.

El afable vice gobernador señor Salvador Domenech y su elegante esposa la señora Panchita Márquez de Domenech y el señor Juan Frías, el secretario tesorero del Distrito de Cuba, así como entre el grupo de Santa Clara no olvidaré al presidente de aquella región, el doctor Florentino Domínguez y al secretario, el doctor Serafín Fernández López.

Otro amigo más.

De todo mi afecto.

El cumplidísimo caballero Frank H. Howe, de los altos jefes del central España, que honra el Club de Leones de Cárdenas con ser uno de sus más destacados miembros.

Vino a Cárdenas esa noche.

A compartir con los cardenenses.

En toda la sociedad matancera, Frank Howe tiene los afectos que merece, extensivos a Néstor Ovares y a sus respectivas esposas, los distinguidas hermanas Aparicio, Mariana y Rebeca, que a menudo honran nuestras fiestas.

Y continuaré con el banquete.

Con el acto del sábado.

El menú, exquisito, prestigiando la cocina de La Dominica, era el siguiente: Aperitivo «Havana Club», Cocktail de frutas, Langosta grillé, Pollo cacerola, Ensalada mixta, Postre, Café, Cerveza Cristal.

La sesión fué movida.

A seguir un programa.

Dió la bienvenida a los visitantes el secretario del Club de Cárdenas, el doctor García Maseda, se leyó un cable de Melvyn Jones, procedente de Chicago; el león-gobernador, doctor Collazo, entregó al león-presidente de Cárdenas, doctor Ramón Amador, la carta constitucional y éste recibió a la vez, como obsequio del Club de la Habana, una hermosa llave de madera con un cangrejo, lo cual agradeció el doctor Amador; se protestó, elevándose la protesta a los poderes centrales, sobre la supresión de la cuota de refino para exportar a los Estados Unidos, lo que traería la ruina de Cárdenas; el doctor Collazo habló sobre leonismo; se habló del Club Internacional de Leones en Varadero, feliz iniciativa del león «Cheo» García Ravello y se trataron otro asuntos de importancia.

Otro detalle saliente.

Que resultó simpático.

Fué alrededor del festival de la Prensa de Cárdenas el 12 de noviembre, en el Liceo, colocando allí los organizadores en cada puesto una invitación a manera de telegrama que dirigido al presidente del Club de Leones de Cárdenas saludaba a todos los leones y los invitaba a lo que ha de ser la noche del próximo sábado el evento social del año, el magno baile de la prensa, con la famosa orquesta «Riverside» y shows maravillosos.

Se comentó allí la fiesta.

Y todos prometieron asistir.

Antes de terminar esta reseña, que se va haciendo extensa, no olvidaré tampoco en decir que hubo un elogio para Ricardito González Mier por el trabajo de pluma que realizó en la carta constitucional, grabando los nombres de los socios fundadores del Club de Leones de Cárdenas.

Se prolongó la comida del sábado.

Hasta hora avanzada.

De La Dominica los asistentes al banquete se trasladaron a los jardines de ensueño del Cárdenas Tennis Club, donde se celebraba un baile de gala amenizado por la orquesta habanera de los Hermanos Castro.

Estaba el Tennis radiante.

Fulgurante como un sol.

Pero no hablaré ahora de esa fiesta, porque ya por hoy basta y me la reservo para próximas «Cardenenses».

Noche de ilusiones.

La del sábado en el Tennis.

Marta Maura.

Muñeca del cronista.

Un botón de rosa.

Todavía muy tierna aún, cumple el martes 8, seis años de edad Marta Maura González Morera, en esa época en que todavía no se conocen las miserias y las maldades del mundo ingrato.

Un beso, querida!

Uno, no; un millón!!

Francisco González Bacallao.

E. C. D. 2016

CRONICA CATOLICA

PROGRAMA DE LOS DIVERSOS ACTOS CATOLICOS QUE SE ANUNCIAN PARA MAÑANA EN LOS TEMPLOS HABANEROS

El Jubileo Circular

En la iglesia de la Caridad, el Jubileo Circular.

A las ocho y treinta de la mañana misa de comunión general.

A las cinco de la tarde, Santo Rosario, Visita a Jesús Sacramentado bendición y reserva.

El miércoles de Santa Rita de Casia

En las iglesias del Cristo y de San Agustín, se celebran los miércoles de Santa Rita de Casia.

En San Agustín, a las siete y treinta de la mañana.

En la iglesia del Santo Cristo, a las ocho y a las nueve de la mañana a las cinco y treinta de la tarde y a las ocho de la noche.

Nota: Conjuntamente con estos cultos se celebran los diarios de San Nicolás de Tolentino en sufragio de los Fieles Difuntos.

Novena de Animas

En la iglesia de Reina a las ocho de la mañana con misa cantada, ejercicio, sermón y responso.

En la iglesia del Espíritu Santo a las ocho de la mañana y a las ocho de la noche con sermón y solemne responso.

En San Francisco a las siete y quince de la noche.

En el Angel a las cinco de la tarde.

En Monserrate a las siete y treinta de la mañana.

En el Carmen a las cinco y treinta de la tarde.

De días

Celebra hoy sus días, el R. P. Claudio García, muy estimado agustino español, que presta sus servicios en la iglesia parroquial del Sto. Cristo. Posee vastísima erudición, tanto en las Ciencias eclesiástica, como en los profanas en la Poesía y en la Música. Su Poesía a los caídos en Cali, le acreditó como poeta de primera magnitud. Pero lo que más le distingue, es su celo por lo gloria de Dios y eterna salvación de las almas.

Como conocedor perfecto del idioma español lleva el peso principal de la Parroquia del Sto. Cristo.

Deseamos al virtuoso y culto hijo de San Agustín, un feliz día de su santo.

Los quince jueves al Santísimo Sacramento en la parroquia del Cerro

El jueves diez del actual, comenzará la fructuosa devoción de los quince al Santísimo en la iglesia parroquial del Cerro, bajo el siguiente programa:

A las cinco y treinta de la tarde. Santo Rosario.

A las cinco y cuarenta, entrada solemne del Obispo de Matanzas, Monseñor Martín.

A las seis, exposición del Santísimo, ejercicio de los quince jueves y sermón a cargo del R. P. doctor Alfredo Llaguno.

Se terminará con la bendición del Santísimo que dará el Excmo y Rvdmo Señor Obispo de Matanzas, Monseñor Alberto Martín.

Este primer jueves será aplicado, según las piadosas intenciones de la doctora Guillermina Portela.

Invita a estos cultos el Párroco Pbro. Alfredo Müller.

Vigilia de difuntos en San Francisco

La sección Adoradora Nocturna de la Habana celebrará la virgilia general de difuntos, en la iglesia de San Francisco en la noche del viernes 11 al sábado 12, invitándose a los fieles a la mismas, pues las puertas permanecerán abiertas toda la noche.

Las personas que deseen contribuir para ls gastos de dicha vigilia con una limosna suscribirán la intención anexa al programa con los nombres de los difuntos a quien se ha de aplicar. Los Adoradores rogarán por ellas en su hora de guardía, las cuales serán depositadas a los pies de Jesús Sacramentado.

Estas intenciones pueden entregarse en las iglesias de San Francisco, Parroquia del Vedado y Padres Redentoristas; al presidente en Obrapía 206, al tesorero en Monserrate y Animas y al Hermano Cornelio Gutiérrez en Salud 112 altos.

La vigilia dará comienzo a las 11 de la noche reservándose a las cuatro de la mañana.

A continuación, vigilia cantada, misa de requiem, comunión y procesión de responsos.

Nota: La Vigilia es general y a la misma están obligados a asistir todos los adoradores, los cuales pueden descansar durante el día del sábado doce por ser fiesta Nacional (Día del Censo Electoral).

Homenaje al Padre Salvador Herrera S. J.

Con el plausible motivo de celebrar sus días, el Padre Salesiano Salvador Herrera, director del Colegio San Julián de Güines, los Salesianos, Alumnos, Damas de la Archicofradía de María Auxiliadora y admiradores de San Juan Bosco, le dedicarán un grandioso «homenaje de gratitud y simpatía.»

A las siete y cuarto: misa de primera comunión y comunión general por el homenajeado. Desayuno a los asistentes.

A las nueve y treinta de la mañana, misa cantada y sermón por el P. Juan Gerlinger S. S. La Escolanía San Julián, interpretará la misa de Pío X.

A las tres y treinta de la tarde, bendición de S. D. M.

En el colegio San Julián a las 4 de la tarde. Inauguración del terreno de sport recientemente restaurado.

A las cuatro y treinta de la tarde interesante match de basket ball.

A las ocho y quince de la noche velada literario-musical en el teatro Campoamor, con grandioso programa.

Notas: Ante la imposibilidad de admitir a todos a esta función, la comisión organizadora se ve obligada a limitar las entradas por pase uniformal.

Al mismo tiempo ruega muy encarecidamente a la siempre culta concurrencia güinera observe el mayor silencio posible durante la ejecución de los distintos actos del programa.

Muchas gracias.—La Comisión.

Asociación Caballeros Católicos de Cuba

Domingo 13 de noviembre.

Hora: de 12 a 2 p. m.

Estación: CMCY de Autrán y Carbó en 590 kcs onda larga.

Lo invitamos a que escuche como piensan los hombres católicos de Cuba.

Usted que ha oído todo cuanto le han dicho sobre principios sociales, debe oír ahora el resultado de nuestras preocupaciones a través de diez años de labor en todos los pueblos de la República.

Como una firme aurora de bienestar para la Patria, como una seguridad para la integridad de la familia cubana, como un ejemplo de lo que debe tener de abnegación y de sacrificio el dolor y la miseria ajenos, presentamos nuestros principios para llegar a nuestras clases humildes, de donde procedemos, y sembrar en ellas no las rebeldías basadas en promesas irrealizables sino la severidad de una línea de conducta contra todas las demagogías, disfraz de todas las apostasías.

¡Con la cruz, por Dios y por Cuba!

Circular de la Unión 27 de C.C. a sus Asociados

«Estimado H .E. C.

De conformidad con la Circular recibida del Directorio Nacional de nuestra Asociación, este año se celebrará en la Habana, el día trece de noviembre próximo, la Concentración Provincial de la Habana.

Dicha concentración se celebrará en el colegio de Belén y con arreglo al siguiente programa:

10 a. m. Misa de campaña.

12m. banquete en el que harán uso de la palabra distinguidos oradores.

Dicho banquete será radiado por la importante radio emisora CMCY, de Autrán y Carbó, para que todos nuestros Hermanos de la República de Cuba tengan oportunidad de oír los discursos que se pronuncien en el referido acto.

Queremos llamar muy especialmente la atención de usted hacia la necesidad de congregar la mayor cantidad posible de Católicos de esta provincia en la referida concentración y sobre todo, que debemos realizar la gestión y hacer el esfuerzo de llevar a dichos actos a elementos agenos a nuestra Asociación, pero que compartan nuestros ideales, para que se den cuenta de la forma en que nosotros laboramos por nuestros ideales patrióticos y religiosos, y que así se decidan a engrosar nuestras filas en un futuro próximo.

El precio del cubierto es de 60 centavos y las adhesiones para el mismo deberán estar en poder de nuestro Tesorero Hno. González Saavedra, a más tardar el día ocho de noviembre, miércoles ya que el día 9 tenemos que dar el número exacto de cubiertos de nuestra Unión para el citado banquete.

Esperamos que nuestra Unión llevará la casi totalidad de nuestros Hermanos a los actos de la Concentración y que los que puedan asistir con sus familiares lo hagan ya que el pequeño costo del cubierto y la facilidad de trasportes para el traslado al colegio de Belén nos dan todas las oportunidades para poder llevar un buen núcleo de Hermanos a esta Concentración.

Y con gracias anticipadas por esta cooperación que esperamos de usted le saludan fraternalmente.

Rv. P. Pedro Aranguren, Consiliario; Nicolás Izquierdo, Presidente, Eduardo Mendo, Secretario.

EL PREBISTERO ANGEL GAZTELU Y GORRITI CANTO SU PRIMERA MISA

En la iglesia de Nuestra Señora de la Caridad, cantó su Primera Misa con todo el esplendor de las Sagradas Rúbricas el Presbítero Angel Gastelú y Gorriti, el domingo 6 del actual. A las 8 y 30 a. m. empezó la misa, asistido del Padre Hilario Chaurrondo CM., como Ministro asistente, Diácono de Misa, el M. I. Canónigo, Evelio y de Subdiácono, el P. Ignacio Blain, O. F. M., sirviendo de acólitos los alumnos del Seminario de San Carlos y San Ambrosio de la Habana, en el cual cursó la carrera eclesiástica y del cual es actualmente, profesor e inspector.

Pronunció grandilocuente sermón alusivo al acto, el distinguido y culto sacerdote Padre Fructuoso Cuervo, ex profesor del P. Gaztelú y actualmente capellán de las Esclavas del Corazón de Jesús de Luyanó.

Ante el inmenso concurso de fieles explicó el origen divino del Sacerdocio, su dignidad como Ministro del Altísimo. Deberes del Sacerdote para con los fieles y de estos para con él. Después expone al Sacerdote la pesada cruz que tiene que llevar sobre sus hombros, no solamente en el cumplimiento de su deber, sino que también por los que odian al sacerdote eterno Cristo-Jesús. Después le presentan las flores y frutos de eterna bendición, que así mismo produce.

El Padre Fructuoso Cuervo, ha sido muy felicitado.

El coro vasco-navarro y la Escolanía San Francisco, interpretaron magistralmente la misa de Pietro Yen.

Al Ofertorio el tenor español señor Godoy, cantó de modo irreprochable, el Ave María de César Frank.

Al Ofertorio, el P. Dr. Alfredo Llaguno, Párroco de Paula y profesor del Seminario, sustituyó al Padre Chaurrondo, C. M., que tuvo que tuvo que ausentarse por deberes urgentes de su cargo.

Actuaron de padrinos de manos los distinguidos esposos M. I. Don. Arturo Fernández, Comendador de San Gregorio el Magno y su virtuosa esposa, señora Elena Sánchez de Fernández, los cuales en nombre de su ahijado obsequiaron a la concurrencia con hermosos recordatorios.

Presidieron el solemne acto los padres del misa cantano señor Joaquín Gaztelú y Angela Gorriti de Gaztelú.

Asistieron el rector, profesores y alumnos del seminario y una numerosa representación de la Archicofradía del Santísimo de la Caridad y enorme concurrencia de fieles.

El Apostolado del Espíritu Santo, estuvo representado por la presidenla señorita Asunción Gaztelú y Gorriti, y el director de Coros, Cásto Garmendia.

A las once de la mañana concluyó, el Besamano.

INTERESANTES DETALLES SOBRE LA SEMANA SOCIAL QUE CELEBRARAN EN SAGUA

Por los comentarios de la prensa y por la correspondencia que recibimos, observamos, con marcada complacencia, que tanto a la masa católica cubana, como a la opinión pública general, ha interesado extraordinariamente la organización que se está imprimiendo a la próxima Semana Social Católica, que se celebrará en Sagua la Grande los días comprendidos entre el 11 y el 18 de diciembre próximo.

El hecho en sí constituye una novedad en nuestra vida católica nacional, y aun para aquellas personas seglares, de vida católica activa, resulta mal entendida, lo que es en realidad una Semana Social Católica, como la que se celebrará en Sagua la Grande.

Variadas son las formas que revisten. No tienen normas fijas en sus actos. Se acomodan a las circunstancias de lugar y tiempo en que se celebran. Pero si tienen, como característica común el hecho, de que constituyen «un breve curso de divulgación de la doctrina fundamental de la Iglesia sobre problemas económicos y sociales». En una palabra, son como a modo de seminario de ideas fecundas, en absoluta conformidad con el que a nuestro juicio es lema, santo y seña de toda Semana Social Católica: «Ciencia para la Acción».

Los católicos sagüeros hemos fijado nuestra atención en la trascendencia que para el mayor conocimiento de la doctrina católica pueden tener estas Semanas Sociales, y enfilamos nuestras baterías hacia la institución secular que se llama La Familia.

Nuestra familia cubana, presa de un ambiente desmoralizador que la aniquila de leyes que la minan en su misma constitución, tendrá en Sagua la Grande quienes le marquen y recuerden la senda del decoro y de su tradicional unidad y prestigio moral. La Semana Social de Sagua la Grande se constituirá en Universidad ambulante, que por medio de especialistas en la doctrina cristiana hará llegar al conocimiento del pueblo cubano, tan bueno y tan sencillo, la doctrina salvadora, que puede contener el derrumbe total de la institución familiar cubana

Aunque las Semanas Sociales, no son «per se» asambleas deliberantes, dan oportunidad para cuantos disfruten de ellas, de sus enseñanzas, se conviertan en heraldos de éstas, y puedan con su influencia social, quizás si remediar los males que se tratan de evitar.

Esta primera Semana Social Católica está llamada a tener felices continuadores, que con recursos superiores a los de Sagua, mejorarán los actos que se realizarán en Sagua la Grande los días comprendidos entre el 11 y 18 de diciembre próximo.

La importancia que pueden tener estas Semanas Sociales, para la mayor divulgación de la doctrina católica, está demostrada en este caso particular de Sagua, con la cooperación que han brindado los Excmos. y Rdvmos. Prelados de Cuba. Todos, sin excepción alguna, participarán en los distintos actos de esta primera Semana Social Católica. Distinción, honor altísimo, que está haciendo a los sagüeros redoblar sus esfuerzos para que todos los actos a celebrar resulten brillantes en todos sus aspectos.

Los seis temas doctrinales sobre «La Familia» serán desarrollados por los Excmos. y Rvdmos. doctores Manuel Ruiz, Arzobispo de la Habana; Eduardo Martínez Dalmau, Obispo de Cienfuegos; Enrique Pérez Serantes, Obispo de Camagüey y por los doctores Manuel Dorta Duque, Oscar Barceló y Margarita López. Todas las conferencias serán radiadas por la Estación C.M.H.A. de Sagua la Grande, al objeto de que puedan disfrutar de ellas los pueblos comarcanos y todos aquellos que logren sintonizar dicha Estación.

Seis días seguidos tratando y estudiando una sola institución: «La Familia». Un verdadero «bombardeo» de argumentos morales y legales, que fijen la atención del pueblo, que le haga meditar, inquietarse sobre el porvenir que le espera al hogar criollo, de seguir la institución familiar por los rumbos que lleva actualmente.

La institución familiar cubana requiere más atención que nuestra situación económica. Unos se ocupan de dar alimento al vientre, de atender a las inmediatas necesidades de la animalidad humana. Entienden que la nacionalidad se salva, resolviendo solamente la situación económica. Nosotros vamos a dar alimento al cerebro y al corazón, órganos superiores al estómago, para evitar en la medida de nuestras fuerzas, que el hogar cubano se convierta en el decursar de los años en un simple criadero de animalitos racionales.

Dr. V. Arenas.

LA PATRULLA POLICIACA

TITINA LA MECANOGRAFA

EL PATO PASCUAL

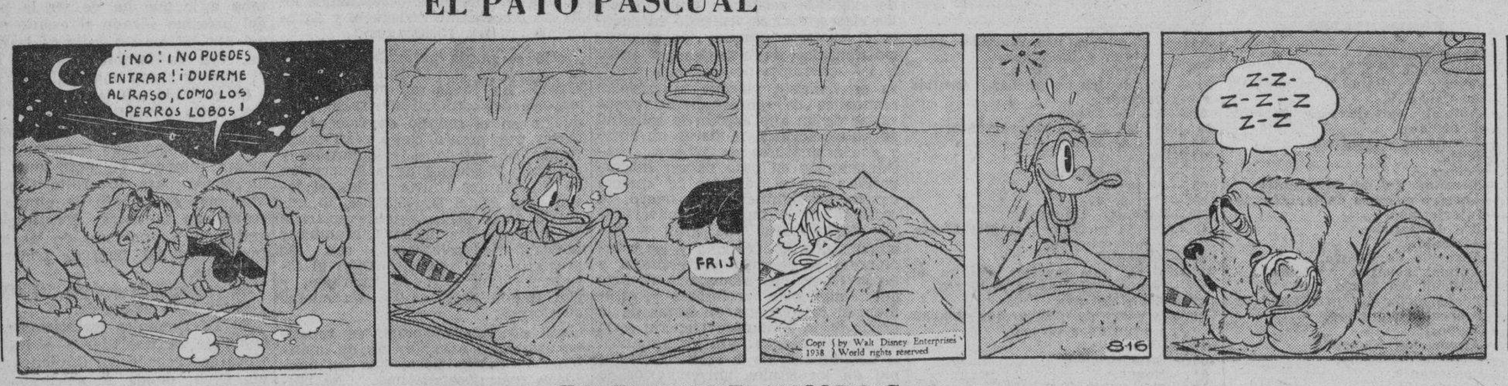

EL PROFESOR NIMBUS

Anuncios Clasificados de Ultima Hora

Más ANUNCIOS CLASIFICADOS de ULTIMA HORA en la Pág. DIECINUEVE

COMPRAS

9 CASAS

COMPRO CASA VIEJA

Que tenga de seis a veintiún metros de frente y de quince a veinte metros de fondo en los barrios del Angel, San Leonardo, Monserrate y también en cualquier calzada. Se admiten corredores. Informes: Sr. Rafael Díaz. Telf. F-5958.

DESEO COMPRAR UNA CASA DE dos a cinco mil pesos en la Habana o sus barrios. Directo de su dueño. Informes: J. Vallongo. Belascoain 1,157.

AVISO. COMPRO CASA DE 12 A 15 mil pesos prefiriéndola si tiene moratoria; de Reina a San Lázaro y Belascoaín a Prado. Dirigirse al Apartado 1191 (No corredores).

17 MUEBLES Y PRENDAS

U-3143: COMPRO ROPAS

Caballeros y señoras, muebles, máquinas de coser, escribir. Líquido casas completas. Todo lo que quiera vender. Trabajo los domingos. Voy al campo. Dinero en mano. Telf. U-3143.

U-1800: COMPRO MUEBLES

Modernos; antiguos; objetos arte; adonos, neveras; archivos; burós; pianos; máquinas escribir; coser; objetos plata; oro; porcelana; vajillas; cuadros; casa completas. Compro todo. Teléfono U-1800.

COMPRO, VENDO, CAMBIO

Muebles modernos, máquinas de escribir, coser, archivos; burós; cajas contadoras; objetos de arte; joyas y ropa de moda para caballera. «LA CONFIANZA» Suárez 17 moderno. M-9603.

A-7795: COMPA MUEBLES

De todas clases. Pagamos más que nadie. También vendemos, cambiamos y alquilamos. No venda sin antes hacer una llamada. A-7795. Vamos en el acto. «La Honradez», Máximo Gómez 85 (357 moderno).

VENTAS

48 CASAS

¡¡CUATRO CASAS $2.950!!

Con magnífica renta las doy por apuro en $2.950. Vea esto e invertirá su dinero cogiendo ganga. Dueño: Goicuría y General Lee (Bodega) Teléfono I-3706.

SE VENDE ACABADA DE CONS- truir una casa con toda clase de comodidades. Puede verse de dos a seis. 36 y 1a., Miramar.

VENTA Y COMPRA CASAS. VEN- ta y compra fincas rústicas. Venta y compra solares. Dinero en hipotecas y establecimientos. San Lázaro 682 U-1802. Llenin.

VENDO EN SANTOS SUAREZ O Mendoza casa amplia, jardín, portal, sala, tres cuartos, comedor, baño completo, cocina y patio cementado, $3,500. Informes: Vallongo. Belascoain 1,157.

SE VENDE NAVE COMPLETA DE acero y zinc, piso madera 10 metros por 30 metros. Informan Municipio y Justicia.

EN LA CALLE DE MUNICIPIO VEN- do casa de 10 varas por 31.60 monolítica, citarón, buen baño $4.500. Costó $60.000. No tiene un año X-2571.

VENDO UNA ESQUINA

Con 8 casitas independientes $8.000. se cambian por terreno; también cuartería; vendo $2.500 una casa con 4 cuartos Buena Vista; vendo edificio con 4 casas $5.500. Vendo una manzanita de casas monolíticas en $9.000. Véame hoy Galiano 509 García.

VENDO, COMPRO, CAMBIO

Propiedades, establecimientos. Véame, tengo lo que usted necesita: Huéspedes; Cines; Bodegas; Cantinas; Fondas; Tiendas; Lecherías; Ferreterías; Panaderías. No deje de verme si quiere comprar. Galiano 509 García.

NO COMPRE FABRIQUE. EN LA Loma de Chaple con Valdés, casa de 2|4, baño completo, marcos de caoba por $2.000 y le regala el terreno. También en otro lugar $22.00 metro X-2571.

¡QUE GANGAS! TRES PLANTAS modernas, Habana: $5,200; Belascoain, casa tres cuartos: $3,100; Calzada Bejucal, casa 400 metros, $900; dos plantas, Santos Suárez, $3,500; Barrio Azul, 700 varas, $350. M-1543.

49 SOLARES

$800 FRENTE AL TRANVIA ESQUI- na en Lawton, terreno yermo acepto $200 contado, dueño X-2571. y en $400 otro de 9x23. en el mismo lugar.

HOSPITAL CALIXTO GARCIA

Director: Dr. Antonio Pulido Humarán.

Médico de guardia: Dres. Amézaga y Tamayo Roza.

Cirujano de guardia: Dr. Solís Linares.

Ingresos: Antonio Benyn, Agustina MoralesW Margarita Suárez, Migdonio Díaz, Cecilio Acosta, Domingo Damas, Petra Olivera ,Caridad Olivera, Antonio Can, Dionisio Cano, Julio Parreño, Rafael Amaro, José de la Luz Calvo, José Valdés, Ramón Yánes, Honoria Acosta, Federico Cordero, Antonio Díaz Laborde, Luis Echevarría, Venerando Díaz, Carlos Mateo, María L. Moreno, Evelia Cruz, Graciela Casamayor, Hilda Casanova, María Barrios, Antonio Conde, Briganza Montagudo, Hilaria Gerónima, Francisco Fernández, Gregoria Morales, Modest oHernández, Domingo Martínez, Francisca García, Osvaldo Javier, Margarita Fernández, Fernando Chan, Luis Pedraza, Juana Reina, Rosa Castañeda. Total: 40 ingresos.

Altas: María Cabezas, Manuel Toledo, Encarnación Villa, José R. Cruz, Roberto Fraga, Pedro González, María Llerena, Herminia García, Federico Rondón, Consuelo Lima, Julia Rodríguez, Rosario Hernández, Ernes-Calvo, Esther Rodríguez, Elisa Lóstina Jova, Isabel Fernández, María pez, Serafín Pedroso, Heberto Escobedo, José Sola, Hipólito García, Manuel Vergara, Santiago Portuondo, Armando Roger, Secundino Rodríguez, Pablo Castañeda, Pedro Grovidi, Graciela Casamayor, Zoila Rodríguez, María L. Moreno, Ovidio Alvarez, Antonio Beyn, Ramón Yánes, Modesto Cabrera, María Rodríguez, Dominica Miranda, Pedro Yánes, Tomasa Risco. Totas: 38 altas.

Operaciones: Agustín Santiesteban, Airoamiento de fragmentos, Dr. M. Páez; Antonio Vázquez, Toilette de la Herida, Dr. Martínez Páez; Isidro Lambastie, Apendicectomía, Dr. Levy Boladeres; Ofelia García, Apendicectomía, Dr. Levy Boladeres; José Armanto, Transfixión, Dr. Barrientos; Leonor Benítez Apendicectomía, Dr. Madan; René Fernández, Leucotomía, Dr. Ramírez Corria; José Argüelles, Leucotomía, Dr. Ramírez Corria; José del Suaro, Apendicectomía, Dr. Nobo; Feliciana Esquivel, Herniorrafia, Dr. Amézaga; Antonio Ben, Reconstrucción de ambas orejas, Dr. Menocal; Raúl Rodríguez, Extirpación Pterigión, Dr. C. Finlay; Julio Sigle Extracción catarata.

VENTAS

49 SOLARES

VEDADO: SE VENDE MAGNIFICO solar de esquina fraile, da frente al Norte y al Este, 25 y 26, buenas calles asfaltadas y acera, completamente pleno; cimentación a flor de tierra; lecho roca, 896 varas; verdadera ganga a $8.00. U-2672.

SOLARES EN EL VEDADO. TAM- bién parcelas con buenas medidas y mejores precios. Miró Aguiar No. 71 (361 moderno) A-8577.

PARCELAS EN NICANOR DEL Campo. Muy baratas. Una de 15 por 40 metros, sombra, entre 6 y 8. Otra de 11.50x40 en calle 8 y varias de 10x40. Las mejoras ofertas. Miró Aguiar 71 (361 moderno) A-8577.

50 FINCAS RUSTICAS

ENTRE CANO Y WAJAY

Para venta inmediata 15.000 metros, buen terreno, agua corriente, luz y mucha arboleda. Reparto Pastrana Cuatro Caminos del Chico.

29 CABALLERIAS FRENTE CARRE- tera Central, entre Colón y Arabos, sin piedras para ganado y frutos menores. Precio: $12,000. Telf. M-4806. Marcial. Marte y Belona.

51 ESTABLECIMIENTOS

BODEGA Y CASA CON $1.600

Y facilidades de pago. Tiene más en mercancías y garantizo promedio venta $50. Se admiten valores o crédito hipotecario. Informes: Eladio, Belascoaín y Desagüe, vidriera Tabacos. De 1 a 6.

VENDO TRES MODERNOS HOTE- les próximos al Parque Central, todos con baños privados. También hermosa casa de huéspedes con 30 habitaciones con baños privados en la calle de Galiano, y varias más en calles céntricas. Para más informes: señor Guerra, café «El Popular», Aguila y Dragones.

HOSPEDAJE. POR TENER QUE EM- barcar, arriendo hospedaje; con garantía de $500 en efectivo. Informan. Manrique No. 858 (altos) entre Condesa y Peñalver de 12 a 3 solamente.

SE VENDE CAFE LECHERIA EN la cuadra de más tránsito de la Habana. Informa A. Blanco bodega «La Paloma» Plaza Polvorín.

UN NEGOCIO QUE PRODUCE $1.50 diario lo doy casi regalado por no poderlo atender; lo doy en $40.00. Informes Amistad 218 entre San Miguel y Neptuno. De 1 a 3.

VENDO, HOTEL: $5,600

40 habitaciones con baño. Vendo gran barra cantina en $5.000 con 3½ de contado. Vendo una bodega pegada a Galiano $1.800 y una casa de inquilinato en $850. Informes Galiano 509. García.

53 AUTOMOVILES - ACCESORIOS

SE VENDE FORD 35 DE 4 PUERTAS de lujo con baúl; está nuevo; para verlo Calzada No. 57 entre M. y N. garage Vedado.

VENDO POCTIAC 34 LO REGALO con 5 gomas nuevas de 4 puertas, 6 ruedas en $300.00, por embarcar; Calzada No. 57 entre M. y N. garage Vedado.

APROVECHE CHEVROLET 1936 CUA tro puertas; colór beige moderno; cuero; baúl; precio sumamente bajo. En muy buen estado. J. Ulloa y Cía. Prado y Cárcel.

FORD 1929 SEDAN CUATRO PUER- tas seis ventanas; con buenas gomas y pinturas; precio de ganga $175. Véalo en la casa de los carros usados baratos. J. Ulloa y Cía. Prado y Cárcel.

BUICK 1936 CUATRO PUERTAS modelo chico económico, vestidura cuero; radio; bueno de pintura y mecánica etc. Precio muy bajo. Damos plaxos cómodos. J. Ulloa y Cía. Prado y Cárcel.

AUTOMOVIL FORD DEL 36 DE DOS puertas se vende barato, está casi nuevo; verlo Primera esquina a Diez, «Villa Orosia» Reparto La Sierra. También se vende el chalet. Informan en el mismo. Telf. FO-1259.

650, VENDO DODGE AZUL CHICO. 4 puertas 37 particular cinco gomas, cinco cámaras, bujías y acumulador nuevos 425 mano. 225 plazos. Gutiérrez M-5159.

FAMILIA POR AUSENTARSE VEN- de Buick 1935 al 1936 está nuevo completamente muy barato. No corredores. Línea 761 esquina a Dos. Vedado.

ECONOMICE DINERO COMPRANDO accesorios de uso con tan buen o mejor resultado que los nuevos y a precios irrisorios. Practique el ahorro. «El Relámpago», Concha 969.

COMIONCITO FORD DEL 29, CA- rrocería de reparto, propio para panadería, tintorería, etc. También tenemos de otras marcas y otros años, $100.00. «El Relámpago». Concha 969.

GOMAS DE USO DE TODAS LAS medidas a precios «Relámpago». Equipe su automóvil con buenas gomas por poco dinero comprándolas en «El Relámpago». Concha 969.

MOTOCICLETA INDIAN, GOMAS nuevas, perfectas condiciones mecánicas y de conservación, magnífico aspecto, $75.00. Es ganga verdad para mantener supremacía de «El Relámpago». Concha 969.

¿EL ARREGLO DE SU AUTOMOVIL le resulta caro? ¡No! Anímese, «El Relámpago» le vende las piezas que usted pueda necesitar baratísimas. Econocime dinero. Concha 969.

CAMIONES CHEVROLET, FORD, GMC y otras marcas con carrocerías y en chasis, con gomas nuevas, reconstruído. Son gangas. Facilidades de pago. «El Relámpago». Concha 969.

NO SOLAMENTE SE GANA DINE- ro adquiriéndolo, también se gana no gastándolo. Si usted compra en «El Relámpago pagará menos y habrá ganado dinero. Concha 969.

54 MAQUINARIAS

VENDO MOTORES MARINOS 8, 50, 70, 100 caballos motores estacionarios 5, 6, 8, 50 caballos de gasolina y petróleo. Almagro Empedrado 205. Habana.

SE VENDEN TRACTORES CARTER- pillar Tipo 60; máquinas de vapor de 100 cs. Tanque 24.000 glnes. capacidad, cargador de arena; cilindros de gasolina; concreteras de 27 pies; trinche de vapor; grúas para levantar pesos; motores de gasolina; industriales, molinos para piedra etc. Informan Municipio y Justicia.

56 MUEBLES Y PRENDAS

SE VENDE A PARTICULARES JUE- go cuarto rosa 2 camitas, 2 camas sueltas, 1 escaparate, 2 sillones portal, 1 butacón de portal, 1 columpio grande, 1 piano marca Tonk, 1 nevera, 1 tanque cemento. Emilio, Avenida 11 y calle 11, Ampliación Almendares. M. Pereira. Telf. FO-2982.

MAQUINA SINGER DE OVILLO CEN tral completamente nueva $28; otra en $25 una nevera de porcelana y cantoneras tres puertas $25. Prado 115 bajos entre Refugio y Genios.

JUEGO CUARTO MODERNO, $18.00. Lunas y bastidor nuevos; el de tres cuerpos menos de $32.00. Radio mueble $10.00 por pronto embarque. Sitios No. 74, entre San Nicolás y Rayo.

Dinero-Hipotecas

63 SOLICITUD

DINERO PARA HIPOTECAS. TEN- go algunas partidas al 8% si ofrecen buenas garantías. Miró. Aguiar 71 (361 moderno) A-8577.

PARA LAS DAMAS

67 PELUQUEROS

PEREZ. EX-PELUQUERO DE EL Encanto», a domicilio. Permanente sin corriente garantizados a toda situación, $1.50; croquinol y asentado, 30 centavos; dos, 40; Marcel, peinado y tintes. U-6002.

70 INTERES PARA LAS DAMAS

¿QUIERE USTED VESTIR ELEGAN- te? Visite la gran modista que acaba de llegar de Europa. Galiano 511, altos. Telf. A5-5391. Copia dibujo y hace modelos. Precios de situación.

ENSEÑANZAS

75 PROFESORAS - PROFESORES

PROFESORA DE INGLES E INS- trucción a domicilio, a trabajado en buenos colegios y tiene recomendaciones de los mismos. Precio especial viniendo a la casa. Telf. F-5261.

ALQUILERES

79 HOTELES

HOTEL Y RESTAURANT «LAS TULLERIAS»

Monserrate 91 entre Lamparilla y Obrapía. M-1792. Hospédese y coma sabroso en el hotel «LAS TULLERIAS». Pida lo especial de la casa, un «Table D-Hotel».

80 CASAS DE HUESPEDES

MANSION FLORINDA, VENTILA- das habitaciones todo servicio; precios económicos para personas estables; confort y magnífica comida. También comida a domicilio criolla y vegetariana. Telf. F-3872. Línea 10 esquina a 6, Vedado.

82 APARTAMENTOS

OQUENDO 358

Entre San Rafael y San José, apartamentos independientes, con luz, a:

$13

SE ALQUILA EN LOS ALTOS DE la peletería «Nuevo Mundo», Belascoain y Neptuno, un apartamento compuesto de sala, saleta, cocina, dos cuartos, patio y baño intercalado, más una habitación independiente. Informan en la misma peletería. Teléfono U-1626.

83 DEPARTAMENTOS

MONTE 12, ESQUINA ZULUETA, alquilo a familia que no sea más de tres personas mayores, departamento de sala y cuarto vista calle; es casa de orden; buen aspecto.

HABANA 461, MODERNO, ESQUINA Lamparilla. Alquilo a familia sin niños, hermoso departamento de sala, habitación vista calle, lavabo agua, es de esquina; muy fresco; es casa de orden; buen aspecto.

84 HABITACIONES

SE ALQUILA UNA HABITACION PA- ra guardar muebles en Corrales 163 bajos, entre Cienfuegos y Somerueios.

EN CASA DE CORTA FAMILIA SE alquila una amplia habitación a hombres solos o matrimonio sin niños. Unico inquilino. Hay teléfono. Monserrate 457, primer piso alto, entre Teniente Rey y Muralla.

OBRAPIA, 407. (ALTOS DE CASTE- Vizo). A precios módicos se ofrecen habitaciones ventiladas y confortables. Casa de absoluta moralidad, inmediata a todas las Secretarías.

SE ALQUILA UNA HERMOSA HA- bitación muy fresca al balcón. Neptuno 257 2o. piso, entre Aguila y Amistad.

MURALLA 313, ENTRE HABANA Y Compostela, alquilo una espléndida habitación con lavabo. Hay balcón a la calle, baño agua caliente, luz y teléfono. Casa de moralidad.

HABITACION UNICA EN AZOTEA con servicios independientes, agua abundante, comida exquisita, «Baca chicharrón, aceite español «Bacelis», estricta moralidad. Admito solo habitación. Baratísimo. Punto inmejorable. Galiano 412.

ESPLENDIDO HABITACION FUNC céntrico con o sin muebles toda asistencia; agua caliente; teléfono moralidad. Neptuno 204 casi esquina Industria altos fotografía.

ESPLENDIDA HABITACION, EN sexto piso, frente al mar, se alquila sin comida a hombre solo que desee vivir absolutamente tranquilo. Hay elevador día y noche. Manrique y Malecón Departamento 24.

PRADO 314 ESQ. VIRTUDES

Una cuadra Parque Central alquilo amplias y ventiladas habitaciones balcón calle, agua corriente todas las habitaciones, sin muebles hombres solos o matrimonios. Informan primer piso: oficina.

SE ALQUILA EN COMPOSTELA No. 457, entre Teniente Rey y Amargura, espaciosos y frescos apartamentos y habitaciones acabados de pintar. Llaves e informes en la misma. Propietario: Agustín No. 305, Edificio Pedroso.

85 NAVES - LOCALES

SE ALQUILA NAVE MODERNA Jesús María No. 218, entre Compostela y Habana. 212 metros. Renta $40. Informes: Telf. U-1535.

SE ALQUILA LOCAL BODEGA Y accesoria con sus armatostes y mostrador muy barata. Virtudes y Soledad, en los altos.

87 HABANA

JOVELLAR 54 ENTRE ARAMBURO y Hospital; espléndidos altos; sala, saleta; tres grandes habitaciones; baño completo intercalado; comedor; cocina; cuarto y servicios criados; se forman la misma.

ALQUILO AMARGURA 65 BAJOS DE tre Mercaderes San Ignacio, para pequeña industria o comercio. Aguilera. Mercaderes 27; Manrique U-6509.

SE ALQUILAN LOS BAJOS DE LA vellar 262. Cuatro cuartos; servicios; sala; saleta y cocina. Llave e informes en lo saltos.

M.E.C.D. 2016

ANUNCIOS CLASIFICADOS DE ULTIMA HORA

Más ANUNCIOS CLASIFICADOS de ULTIMA HORA en la página DIECIOCHO

ALQUILERES

HABANA

87

ALQUILO POCITO 410 BAJOS ENtre Espada San Francisco; Sala; recibidor; tres cuartos; baño intercalado; comedor fondo; cocina; cuarto baño criados; patio; traspatio. Aguilera, Mercaderes 27 M-8628. U-6509. $32.00.

MANRIQUE 69, ENTRE SAN LAzaro y Lagunas. Sala, comedor, dos cuartos y servicios. Véala de 4 a 6. Informes: F-2635.

SE ALQUILA UNA CASA EN LA CAlle Daría No. 437, con dos habitaciones, baño intercalado, sala, comedor y cocina. Informan en Reina número 315. Joyería Topacio.

ALQUILO MANRIQUE 622, ENTRE Reina y Salud. Amplia casa: sala, saleta, cuatro cuartos, baño intercalado, comedor, cocina, cuarto, servicio criados. Para verla de 2 a 6 pasado meridiano. Telf. M-6453.

SE ALQUILAN LOS BAJOS DE CHAvez 95 casi esquina Reina Sala; saleta; dos cuartos; demás servicios; puede verse cualquier hora. La llave al lado. Informan Aguila 1064. Teléfono M-8028.

GALIANO ESQUINA LAGUNAS, ALtos de La Tinaja, sala; comedor; dos habitaciones; baño intercalado; cocina etc. Balcones por ambas calles. Verse horas hábiles. U-1428.

ALQUILO LUCENA ESQUINA SAN Rafael, piso alto moderno, con sala; saleta, 3 habitaciones; baño moderno y cocina. Ferretería Belascoaín esquina San Rafael, U-5215.

ALQUILO SAN RAFAEL 963, BAjos entre Hospital y Espada, sala, saleta, 3 habitaciones, baño moderno y cocina. Ferretería Belascoaín esquina San Rafael U-5371.

SE ALQUILAN LOS ALTOS DE EStrella No. 113 entre Angeles y Rayos, con sala, dos cuartos y servicios. La llave en la misma de 3 a 5 p. m.

CONCORDIA 421, ENTRE ESCOBAR y Gervasio, se alquila esta hermosa casa. Sala, saleta, cinco cuartos, comedor, dos cuartos de criados, garage para dos automóviles, patio y traspatio. Verla horas laborales, pintores en ella. Informan: 18 No. 6, bajos. Telf. F-5040.

SE ALQUILA EN EL MODERNO «Edificio Infanta», sito en Infanta y San Lázaro, una casa compuesta de sala, comedor, dos habitaciones, cuarto de baño completo, cocina y servicio de criados. Informan en la misma. Primer piso No. 1. Telf. M-2116.

LEALTAD 121, ALTOS, CASI ESQUIna a Animas: sala, recibidor, dos cuartos, baño intercalado, cuarto y servicio de criados, otro cuarto en azotea, cocina de gas. Encargado en la misma.

ALQUILO MODERNOS ALTOS GERvasio No. 118, entre Animas y Lagunas, con recibidor, sala, 3 habitaciones, baño, comedor y cuarto y servicios criados. Abierta de 3 a 6. Teléfono F-4262.

SE ALQUILA LUZ 308 ENTRE COMpostela y Habana. Sala, comedor, tres grandes habitaciones, baño y demás servicios. Informes: calle 21 número 655, entre A y B, Vedado. Teléfono F-4645.

SE ALQUILAN: SAN MARTIN No. 863 entre Oquendo y Soledad, apartamentos de sala; comedor; habitación, baño y cocina; Llaves en los mismos. Informes U-5858.

SE ALQUILA: ARAMBURO No. 13 entre 27 de Noviembre y Vapor, casa de sala; comedor; dos habitaciones; baño y cocina. Informes U-5858.

SE ALQUILA: 27 DE NOVIEMBRE (Jovellar) No. 116 entre Espada y Hospital; apartamentos de sala; comedor; dos habitaciones; baño y cocina a $22.00. No falta el agua. Informes U-5858.

SE ALQUILA: 27 DE NOVIEMBRE Nos. 50-61 entre Aramburo y Hospital, apartamentos de sala; comedor; dos habitaciones; baño intercalado; cocina. Llaves en los mismos. Informes: U-5858.

LINDO PISO ALTO GLORIA 8, ENtre Cienfuegos y Someruelos, en $30. Sala, comedor corrido, tres cuartos, baño, dos patios. Dueño: Monte 301. M-4301.

SAN LAZARO No. 170, MODERNO, entre Aguila y Crespo, primer piso. Sala, comedor, tres cuartos, baño intercalado, servicio de criados. Informa misma el portero. Telf. M-5996.

EN $25.00 SE ALQUILA LA FRESca y ventilada casa calle Agustín Alvarez número 11, entre Marqués González y Oquendo, a dos cuadras de Belascoain y de la Secretaría de Justicia, con abundante agua, acabada de pintar, compuesta de sala, saleta corrida, tres habitaciones, cocina, patio y servicio. Llave en el número 10. Informes: Agustín Alvarez Jr., edificio Pedroso, Aguiar número 65. Teléfono A-7830.

88 VEDADO

17 ENTRE «L» Y «M». ALQUILO LOS bajos del No. 104 compuesta de sala; saleta; cuatro habitaciones; baño intercalado; comedor; cocina; cuarto y servicios criados.

SE ALQUILA LA CASA DE LA CAlle No. 8 557 entre 19 y 21 de una sola planta compuesta de: jardín; portal, sala, saleta, ocho habitaciones, dos baños, salón de comedor, hall, cocina, pantry, garage con bastante capacidad, una habitación en los altos grande. La llave en la misma; para informes llame al U-1710 Tavel.

LUJOSA RESIDENCIA
Calle 17 esq. a 8
VEDADO
Se alquila para el 1 de Diciembre:
SOTANO
Garage para 3 máquinas, cuarto chofer y servicios, gran lavadera; 3 cuartos de criados y baño completo.
PISO 1, BAJO
2 portales; hall; sala; biblioteca; gran living-room; servicios; comedor; pantry; cocina y despensa.
ALTOS
Recibidor; 7 cuartos con closets; 3 baños; terraza y pantry-auxiliar.
Para verla de las 10 am. en adelante. Precio $150.00 mensuales. Informan Telf. F-4979.

MODERNA CALZADA ESQUINA H, segundo piso: sala, saleta, tres habitaciones, baño completo, comedor, cocina, cuarto y servicio criados, $40, dos meses fondo, llave bodega. Informes La Elegante, Galiano 306, Telf. F-9440.

AMPLIOS, LUJOSOS ALTOS CALLE 21 No. 57, esquina «M», compuestos gran sala, saleta, hall, cinco cuartos, dos baños, comedor, pantry, cocina, dos cuartos, servicio, portal, garage. Informes y llave en los bajos.

VEDADO ALQUILO MODERNOS ALtos calle 23 No. 663, entre D y E, con vestíbulo, sala, saleta, hall, seis habitaciones, dos baños intercalados, comedor, garage y cuartos y servicios de criados. Telf. F-4262.

ALQUILERES

88 VEDADO

SE ALQUILA LA CASA CALLE 2 No. 560, entre 23 y 25, de una sola planta; compuesta de: Jardín; portal, sala, saleta, seis habitaciones, 2 baños, salón de comer, hall al centro; cocina; pantry; garage con capacidad para dos máquinas y 3 habitaciones con baño en los altos del garage. La llave en la misma: Informa: señor Rodríguez, Teléfono M-1804.

ALQUILO ONCE 455 ENTRE E. F. Chalet dos plantas; jardín; portal; sala; comedor; pantry; cocina; cuartos; baños criados; garage; cinco habitaciones familia; tres baños; terrazas; Aguilera: Mercaderes 27 M-8628 U-6509.

ALQUILO ONCE 407 ENTRE F. G. Chalet dos plantas; jardín; portal; sala; comedor; pantry; cocina; dos cuartos; dos baños criados; garage; siete habitaciones familia; tres baños; terrazas $100.00. Aguilera, Mercaderes 27. M-8628. U-6509.

ALQUILO CASA BIEN AMUEBLAda, muy fresca, con refrigeración eléctrica, terraza, sala, saleta, tres habitaciones, baño completo intercalado, comedor, cocina, cuarto criado. Informan: Telf. F-5296.

89 CERRO - PALATINO

CALZADA PALATINO No. 23 ANtiguo No. 219 moderno; se alquilan unos altos por la calle Osma; compuestos de sala; comedor, hall, cuatro habitaciones; baño y cocina. Precio $25.00. Informa el encargado.

90 MARIANAO - REPARTOS

SE VENDE O SE ALQUILA CHALET de dos plantas situado en Primera esquina a Diez La Sierra; «villa Orosia». También se vende Ford del 36 muy barato. Informan en el mismo. Telf. FO-1259.

SE ALQUILA EN LO MEJOR DEL reparto La Sierra, Calle Primera entre 6 y 8, lujosa residencia de dos plantas, con garage y cuarto alto. Precio $80.00 mensuales. Informan: Teléfono FO-3112.

91 JESUS DEL MONTE - VIBORA

CASA TRES CUARTOS, SALA PORtal. San Anastasio 769, cerca Vista Alegre.

¡¡ECONOMICA!! ALQUILO CERCA tranvía colegios, etc., confortable residencia: portal, sala, cuatro cuartos, saleta, comedor, patio y traspatio. Cocos 110. San Indalecio y San Benigno. X-1102.

92 SANTOS SUAREZ - MENDOZA

ALQUILO CASA PLANTA BAJA: Jardín, portal, sala, 2 habitaciones, baño, cocina y patio, muy ventilada y abundante agua, $17. G. Lacret 368, entre Cortina y Figueroa. Informan al fondo, letra G.

ALQUILO LOS BAJOS DE ZAPOTE 155 esquina a San Benigno, frente al parque. Tiene dos cuartos, sala, comedor, cocina y baño, portal. La lleve en la botica. Informan en el «Bar Partagás», Prado y Neptuno. M-4280.

93 LUYANO

LUYANO, ALQUILO CASA SANTA Felicia 364, entre Melones y Guasabacoa. Sala, saleta, cuatro habitaciones, cocina, cuarto de baño y patio. La llave en la misma. Teléfono U-6673.

94 LAWTON - BATISTA

$25.00 POCITO No. 116
Moderno entre Buenaventura y San Lázaro en Lawton. Se alquila portal; sala; saleta; dos cuartos; baño completo; cocina. Informa Vázquez Telf. U-1941.

ALQUILO EN LO MEJOR REPARto Batista casa sala, dos cuartos, comedor y baño, servicios, patio y traspatio. Calle 10, M. 67, entre C y D, a media cuadra tranvía y dos Ruta 23. Informan: I-3653.

98 ALQUILERES VARIOS

ALQUILO: RANCHO BOYEROS
Espléndido chalet. Bajos jardín; portal; recibidor; sala; 2 habitaciones; baño; comedor. Altos: 4 cuartos; 2 bañosé garage; cuarto de criados y chofer. Informan en la misma. Teléfonos: M-5090 y F-3053 de 12 a 1.

ALQUILO AMPLIA COCINA EN LUgar céntrico. Chacón 208. Habana.

SE SOLICITAN

102 AGENCIAS - COLOCACIONES

LA AMERICANA: F-5224
23 No. 407, esq. a J. Tenemos el mejor personal doméstico: Español; chino; jamaiquino; nativo de color, blanco. Sepa a quien Ud. emplea. Nosotros nos encargamos de la selección. También para el interior. Envíen diez sellos rojos para informes: Chauffeurs; criados; cocineras; niñeras; lavanderas; mensajeros; dependientes; camareros; fregadores, etc.

LA COMERCIAL: M-1149
Aguila 759 esq. Monte. Tenemos el mejor personal doméstico: Español; chino; jamaiquino; nativo de color; blanco. Sepa a quien Ud. emplea. Nosotros nos encargamos de la selección. También para el interior; envíen diez sellos rojos para informes: chauffeurs; criados; cocineros; niñeras; lavanderas; mensajeros; dependientes; camareros; fregadores; personal para fincas etcétera.

105 MANEJADORAS

SOLICITO PERSONA FORMAL PAra cuidar un niño, que pueda quedarse algunas noches en la colocación. Sueldo $6.00. Informes Calle 25 No. 709, bajos, entre D y E. Vedado.

108 PROFESORES

SOLICITO PROFESOR DE INGLES joven, buena presencia; pronunciación clara. Buen sueldo y todos los gastos pagos. Mándeme su fotografía a Rafael Domínguez Apartado 1749.

114 AGENTES - VENDEDORES

SOLICITO AGENTES EN TODOS LOS pueblos del interior para asunto serio y de buena ganancia. Fácil de trabajar. Pida informes por escrito a José Reguero. Prado 359, altos. Portagás. Habana.

SELICITO SEÑORAS Y SEÑORITAS de buena presentación para asunto serio y fácil de trabajar. Buea ganancia. Informes: Prado 359, altos. Partagás, señor Reguero.

SOLICITUDES VARIAS

SE SOLICITAN «EXTRAS» CINEmatográficos buena presencia con aptitudes para actuar en películas. Presentarse **Exclusivamente** martes y jueves 2 a 4, Bernaza, primer piso, apartamento 2. Inútil presentarse sin estos requisitos.

SE OFRECEN

118 CRIADAS-CRIADOS

SE DESEA COLOCAR UNA JOVEN española para criada de mano o cuartos; sabe cumplir con su obligación. Telf. A-9589.

DESEA COLOCARSE UNA SEÑORA española de mediana edad, para criada de mano o cuartos; tiene buenas referencias, F-2530.

DESEA COLOCARSE UNA JOVEN española, para criada de mano; sabe servir a la rusa, tiene referencias y plancha ropa fina; va a los repartos. Informan F-7348.

SE DESEA COLOCAR UNA JOVEN española para criada de manos o cocinar y limpiar para un matrimonio solo. Tiene referencias. U-3653.

SE DESEA COLOCAR UNA MUCHAcha blanca del país de criada de mano o habitaciones. Sabe lavar y planchar bien. Cumple sus obligaciones y es seria. Buenas referencias, de $15 en adelante. A-9273.

SE OFRECE MUCHACHA ESPAÑOla para criada de mano. Tiene referencias, es limpia y sabe cumplir con su obligación. Telf. X-2212.

SE DESEA COLOCAR UNA MUCHAcha de color de criada de comedor o de cuartos o para manejadora. Tiene buena presencia y referencias. Menos de $10 no se coloca XO-1644.

SE DESEA COLOCAR UN ESPAÑOL de 37 años de edad, sin pretensiones, para criado de casa particular. Telf. M-4544.

DESEA COLOCARSE JOVEN BLANca para cuartos o criado de mano. No menos de $12. Llame F-6184, María. Tiene referencias.

SE OFRECE UNA CRIADA DE MAno de color o para manejadora. También para lavar en la casa. Con referencias. Informan: F-3921.

DESEA COLOCARSE UNA MUCHAcha joven, blanca, para criada de cuartos o comedor. Informan: Teléfono F-5666.

SE DESEA COLOCAR UN CRIADO de manos español en casa particular. Tiene buenas referencias, sabe servir mesa a la rusa. Calzada entre 8 y 10. F-6276.

TELEFONO A-7392. DESEA COLOcarse una joven de color para criada. Entiende algo de cocina. Sabe lavar. Prefiere la Habana.

SE OFRECE CRIADA DE MANO española. Tiene buenas referencias. Informan: Obispo 313, esquina Habana.

SE OFRECE CRIADA DE MANO ESpañola, tiene buenas referencias. Telf. M-2090, no menos de $15.

SE DESEA COLOCAR UNA MUCHAcha española para cuartos. Sabe coser un poco, tiene buenas referencias. Sueldo: $20. F-4808.

BUEN CRIADO DE MANO JOVEN español, muy trabajador y muy práctico en todo cumplimiento, desea colocarse, tiene muy buenas recomendaciones de donde ha trabajado tres años y en otro dos años; sabe servir bien la mesa a la rusa. está acostumbrado a todo esmerado servicio. Informan Telf. A-9854.

SE COLOCA UNA MUCHACHA BLANca del país para cuartos o comedor; sabe coser también; tiene recomendaciones: $15.00. Telf. F-3332. 7 a 11 am.

COCINERA ESPAÑOLA REPOSTERA con buenas referencias desea colocarse Telf. F-6086.

SE DESEA COLOCAR UNA JOVEN española para criada de cuartos o de manos; tiene referencias y quien la represente. Informan U-1809.

DESEA COLOCARSE UNA JOVEN española para criada de mano o de cuartos. Es formal y trabajadora. Tiene referencias. Llamen al FO-2713.

MUCHACHA ESPAÑOLA DESEA COlocarse para la limpieza, no menos de $15. Sabe servir la mesa a la rusa, lavar ropa fina y planchar, No le importa salir a los repartos. Tiene referencias. Telf. X-2318.

SE OFRECE PARA DAMA DE COMpañía o criada de mano joven de color del campo. Tiene buenas referencias, Informes: Tenerife 76, entre Figuras y Antón Recio.

DESEA COLOCARSE UNA MUCHAcha española para cuartos y coser. Sabe coser a mano y a máquina. No le importa ir a los repartos. Informan: Telf. A-9558.

SE DESEA COLOCAR UNA JOVEN española para criada de cuartos o manejadora. Sabe coser un poco, tiene referencias. Telf. U-2647.

UN ESPAÑOL DESEA COLOCARSE de criado de mano, portero o sereno. Tiene referencias. Telf. F-3748.

SE OFRECE UN JOVEN SIN PREtensiones que desea trabajar de criado de mano, con referencias. Preguntar por el señor Díaz en Neptuno 260, altos.

SE DESEA COLOCAR UNA ESPAñola para criada de mano, cuartos o comedor. Tiene buena presencia y es muy trabajadora y muy formal. Tiene referencias. Telf. F-6189.

DESEA COLOCARSE UNA MUCHAcha de la raza blanca, del país, para limpieza o ayudar a todos quehaceres. Tiene buenas referencias. Llame al Telf. I-7371.

SE COLOCA CRIADA DE MANO, SAbe servir y cumplir con su obligación. Lo mismo se coloca para cuartos que para comedor. Le gusta durar en las casas. Tiene referencias. Telf. XO-1185.

SE COLOCA UN BUEN CRIADO FORmal honrado trabajador; con buenas referencias de donde ha trabajado con buenas familias. Teléfono: F-4366.

DESEA COLOCARSE MUCHACHA española para comedor o cuartos. Es buena y trabajadora. Tiene referencias. Telf. A5-5351.

SE DESEA COLOCAR UNA JOVEN española para criada de cuartos o comedor. No le importa ir a los repartos. Tiene buenas recomendaciones. Telf. F-6253.

DESEA COLOCARSE UNA MUCHAcha española de criada de cuartos o lavar y planchar. Lava ropa fina, tiene buenas referencias. Llame al teléfono F-2255.

DESEA COLOCARSE UNA ESPAÑOla de mediana edad práctica en todo menos cocina. Sirve a la rusa y sale a los repartos. Buena y de confianza. Tiene buenas referencias. Informan: Telf. X-2218.

M-1149. AGUILA 759 ESQUINA MONtes, se ofrece una buena criada para cuartos o comedor. También trabaja de manejadora. Sale a los repartos. Tiene referencias. M-1149.

JOVEN BLANCA DEL PAIS CON referencias inmejorables desea colocarse de criada de mano, cuartos o comedor con matrimonio o corta familia. Sirve a la rusa. No menos de $15.00. Informes: FO-2015.

JOVEN DE COLOR CON BUENAS referencias ofrécese para limpieza general en casa particular o ayudante de cocina. Habla perfectamente inglés y duerme en la colocación. $10 en adelante. FO-2015.

JOVEN DEL PAIS PRESENTABLE, con inmejorables referencias ofrécese como criada de manos, cuartos o manejadora. Es cariñosa con los niños y cumplidora en su trabajo. Informan: FO-1077.

DESEA COLOCARSE UNA ESPAñola de criada de mano o para cocinar y limpiar. Tiene recomendaciones, Sabe cumplir con su deber. Teléfono F-6228.

DESEA COLOCARSE UNA BUENA criada de mano de buena presencia y con referencias muy buenas. También trabaja de manejadora. Es muy limpia y de buen carácter. M-3339.

118 CRIADAS-CRIADOS

SE DESEA COLOCAR ESPAÑOLA de mediana edad. Tiene referencias. Telf. A-6508.

SE DESEA COLOCAR UNA ESPAÑOla para criada de manos entiende algo de cocina; formal y trabajadora. Teléfono U-5502.

DESEA COLOCARSE ESPAÑOLA PAra criada de cuartos o comedor cumplidora; lleva tiempo en el país; también va a los repartos. Telf. F-6220.

SE OFRECE SEÑORA BLANCA, FIna; sabe bordar bien a máquina; zurcir y algunos quehaceres; referencias inmejorables FO-1760.

SE DESEA COLOCAR UNA JOVEN mestiza para cuartos y coser. Sabe cortar por figurín o para coser y ayudar a pequeña limpieza no tengo referencias por que no me he colocado. M-2795.

SE OFRECE JOVEN ESPAÑOLA PAra criada de cuartos o servicio de cuartos o servicio de matrimonio, es fina y tiene referencias. Sol 312 bajos.

DESEA COLOCARSE JOVEN ESPAñol de sirviente en casa particular es trabajador, formal, honrado; tiene buena presencia y entiende un poco de jardín; tiene muy buenas referencias de casas muy conocidas. Informan F-5513.

SE OFRECE JOVEN ESPAÑOLA PAra cuartos o comedor, práctica en el servicio. Telf. M-4362.

DESEA COLOCARSE ESPAÑOLA O criada de cuartos o de mano. Informa F-2918.

SE DESEA COLOCAR UNA MUCHAcha española práctica en su obligación para criada de manos tiene referencias. Telf. FO-9257.

SE DESEA COLOCAR UN JOVEN ESpañol de manos. Tiene buenas referencias en las casas que ha trabajado. F-6152.

SE DESEA COLOCAR UNA MUCHAcha de color del campo, cualquier trabajo; es formal; seria y tiene referencias. Informan Telf. F-2326.

ESPAÑOL SE OFRECE PARA CRIAdo de mano, portero o sereno; buenas referencias. Telf. A-6461.

SE OFRECE UN MAGNIFICO CRIAdo de mano o para el jardín o ayudante de cocina o portero; también trabaja de bodeguero. No tiene pretensiones. Informes al Telf. F-2067.

SE DESEA COLOCAR UNA JOVEN de color para limpiar; tiene referencias. Teléfono A5-4341.

SE OFRECE UNA MAGNIFICA CRIAda de color con magníficas referencias para cuartos o comedor o criada de manos; también trabaja de manejadora; es cariñosa con los niños; también trabajo por horas. Informes al F-2067.

SE OFRECE CRIADA DE MANO O de cocinera, con buena sazón e inmejorables referencias. Excelente sirvienta. Buena presencia y muy activa y cumplidora de su deber en el trabajo. Para informes: Nena. Teléfono FO-1906.

SE DESEA COLOCAR UN JOVEN español de criado de mano. Tiene 30 años y posee referencias de las mejores casas. Informan: Teléfono M-2381.

SE OFRECE UNA MAGNIFICA de cuartos, comedor o de mano. Sabe coser bie,n lavar y planchar. Tiene referencias de casas conocidas. Es española. Pida informes al teléfono F-2067.

SE OFRECE UNA ESPAÑOLA PAra habitaciones, sabe coserbien, o para acompañar señora. Tiene muy buen carácter y buenas referencias de muy buenas casas conocidas. Informan: Telf. U-6835.

SE OFRECE JOVEN BLANCA PAra criada de mano. Es formal, sabe su obligación, Tiene referencias, duerme la colocación. Telf. A-9398.

JOVEN ESPAÑOLA DESEA COLOcarse de criada. Sabe lavar y planchar ropa fina. Tiene referencias. U-6714.

SE OFRECE UNA BUENA CRIADA o manejadora de color con buenas referencias y cumplidora. Informes: F-3019.

SE OFRECEN

119 COCINERAS-COCINEROS

DESEA COLOCARSE ESPAÑOLA MEdiana edad para cocinar y limpiar si es muy corta familia o cocinar solamente. Sabe trabajar y tiene referencias. Duerme en la colocación. Telf. M-5122.

SE DESEA COLOCAR UNA MUCHAcha española para cocinar y limpiar para un matrimonio o corta familia, es formal y cumplidora. Informan San Miguel No. 57, teléfono: M-6555.

DESEA COLOCARSE UNA MUCHAcha española para cocinar y limpiar a corta familia o criada de manos; tiene buenas referencias M-5240.

RELIABLE JAMAICAN WOMAN pastry cook wants position with Cuban or American family good reference. Mary F-6178.

DESEA COLOCARSE UNA JOVEN española para cocinar y limpiar a corta familia o para cocinar; no lava; sabe cocinar bien; tiene buenas referencias; prefiere en el Vedado. Telf. F-7150.

SE OFRECE UNA BUENA COCINEra y repostera española, sabe cumplir con sus obligaciones;; tiene buenas referencias. Informan Teléfono: A5-4361.

DESEA COLOCARSE UNA SEÑORA española de mediana edad cocinera y repostera; no salcochadora; tiene buenas referencias; no se coloca menos de 20 pesos. Informa al Telf. A-6079.

MATRIMONIO ESPAÑOL SIN HIjos desea colocarse en casa particular, ella buena cocinera repostera él, bun chofer, lo mismo se colocan juntos que separados tienen buenas referencias de las casas donde han trabajado. Informan Telf. F-3012.

DESEA COLOCARSE UNA EXPERta cocinera y repostera blanca, en casa particular; cocina solo, y para familias de moralidad y de buen gusto, si no es, no llamen; tiene recomendaciones. Llamar teléfono F1-6391, por Luisa.

SE DESEA COLOCAR UNA ESPAñola para cocinar en casa de moralidad o para servicio de matrimonio solo. Tiene buenas referencias. Teléfono U-6989.

SE OFRECE UNA COCINERA DE color repostera o para cocinar sin repostería o para criada de mano y con buenas referencias. Informan: F-3921.

SE OFRECE UNA MUCHACHA PAra cocinar y ayudar a limpiar. Es cumplidora y tiene muy buenas referencias. Telf. M-9436.

SE DESEA COLOCAR UNA ESPAñola para cocinar o limpiar. Tiene buenas referencias de la última casa que trabajó y vive en 3 entre 10 y 12. Telf. F1-6022. Duerme fuera.

SE OFRECE UNA COCINERA ESPAñola repostera o para criada de manos. Saludable. Sabe servir a la rusa y con referencias de tiempos. Informan F-3921.

SE OFRECE UNA MUCHACHA DE color para cocinar, con buena salud y buenas referencias. Duerme en la casa. Informan: F-3921.

DESEA COLOCARSE SEÑORA ESpañola para cocinar. Sabe de repostería y hace plaza si lo desean, con referencias. Informan: Telf. F-2297.

BUENA COCINERA ESPAÑOLA DEsea colocarse. Tiene buenas referencias. Informan: F-4541.

SE OFRECEN

19 COCINERAS-COCINEROS

DESEA COLOCARSE UNA JOVEN española para cocinar o para matrimonio solo. Tiene buenas referencias de las casas donde trabajó en el Vedado. Telf. I-3765.

SE DESEA COLOCAR UNA ESPAñola para cocinar. Sabe hacer dulces, va a los repartos. También se coloca para limpiar o cuartos. Tiene referencias. Informan: U-7084.

SE DESEA COLOCAR UNA JOVEN española para cocinar y ayudar la limpieza para corta familia, tiene referencias y en la misma una para cuartos. Telf. F-4408.

SEÑORA DE MEDIANA EDAD DEsea cocinarle a un matrimonio solo o corta familia; sin pretensiones, duerme en la colocación, ayuda en algún quehacer. Tiene referencias, española. Telf. I-5972.

SE OFRECE EXCELENTE COCINEra apta para todo con buena sazón e inmejorables referencias; duerme o no; para informes María F-3141.

COCINERO ESPAÑOL DESEA COLOcarse en casa de familia de gusto, sabe bien su oficio y es repostero; tiene referencias de grandes casas de la Habana. Informan F-6093.

SE OFRECE MUCHACHA DE COLOR para cocinera es repostera o criada de mano, duerme en la colocación. Sra. Rodríguez I-3552.

SE OFRECE ESPAÑOLA COCINERA y repostera y en la misma una joven para cuarto o comedor o manejadora. Tienen muy buenas referencias. Informe Telf. FO-1570.

SRA. ESPAÑOLA DESEA COLOCARse para cocinar y limpiar o criada de manos. Sabe cumplir con su obligación. No se coloca por poco sueldo. Tiene referencias. F-2405.

SE DESEA COLOCAR UNA SRA. ESpañola para cocinar y limpiar o cocinar sólo, sabe cumplir con su obligación. tiene buenas referencias si las desean. Informan: Telf. U-1433.

SE DESEA COLOCAR UNA BUENA cocinera repostera española, tiene buenas referencias. Telf. F-4580.

DESEA COLOCARSE JOVEN ESPAñola para cocinar y limpiar a corta familia o limpiar solo. Tiene referencias. Informan M-8163.

COCINERA PENINSULAR DE MEdiana edad desea colocarse. Sabe la cocina criolla y española, hace dulces, tiene referencias. Sólo para cocinar. Informan: Telf. F-6165.

SE DESEA COLOCAR UNA COCINEra española. Lleva tiempo en el país, sabe su obligación. Lo mismo cocina y limpia a matrimonio solo. Sueldo, no menos de $20. Telf. M-2178.

DESEA COLOCARSE UNA ESPAñola de mediana edad para cocinar o limpiar. Sabe cumplir con su obligación. Para informes llame al teléfono U-6826.

SE DESEA COLOCAR UNA COCINEra repostera. Buenas referencias, mulata. Llame al U-3750. De $13 en adelante.

DESEA COLOCARSE UNA COCINEra repostera es joven; sabe su obligación; también hace los quehaceres de un matrimonio que no tenga hijos. Tiene referencias. F-6105.

SE DESEA COLOCAR UNA MUCHAcha española, para cocinar o limpiar si es corta familia. También para criada de mano. Tiene buenas referencias. Informan F-6775.

SE OFRECE JOVEN ESPAÑOLA, PAra cocinar y limpiar para matrimonio solo, sabe cocinar bien; tiene buenas referencias; desea casa de moralidad. Ave. de Columbia y Miramar. Rpeto. Almendares. Tintorería Telf. FO-3559.

SE DESEA COLOCAR UNA SEÑORA española de cocinera; cocina de todo. Ayuda a la limpieza. F-6411.

SE DESEA COLOCAR JOVEN ESPAñola cocinera; cocina y limpiar si es corta familia. Prefiere la Ciudad y no duerme en la colocación. Tiene referencias. Telf. U-7974.

DESEA COLOCARSE UNA MUCHAcha española para cuartos, comedor o criada de mano. Tiene buenas referencias. Sin grandes pretensiones. Informan Telf. M-3484.

SE DESEA COLOCAR UNA COCINEra española para matrimonio u hombres solos. Tiene buenas referencias. Telf. F-4852.

SE OFRECE UN COCINERO REPOStero valenciano de mediana edad, sin pretensiones, casa particular o comercio, cocina española; francesa y americana; hace toda clase pastelería; sale al campo; tiene buenas referencias. Telf. M-7587. Villegas y Lamparilla. bodega.

JOVEN INGLESA DE COLOR DEsea colocarse de cocinera. Cocina criolla, francesa y americana, muy buena repostera. Tiene referencias. No duerme. Telf. F-6047.

SE DESEA COLOCAR UNA ESPAñola de mediana edad para cocinar solo o cocinar y limpiar a corta familia. Es limpia y sabe cumplir con su obligación. No duerme en la colocación. FO-2625.

SE DESEA COLOCAR UNA ESPAÑOla para cocinar. Si es para un matrimonio solo no le importa limpiar. Tiene buenas referencias. Informan: FO-3539.

DESEA COLOCARSE BUENA COCInera de color joven. Sabe cocinar bien y hace dulces. Va a los repartos, tiene referencias, desea casa seria y buen sueldo. Informes: Teléfono I-3015. Pregunte por Susana.

SE DESEA COLOCAR UNA JOVEN para cocinar. Tiene referencias. Dormir fuera. Telf. F-6047.

SE OFRECE COCINERA DE COLOR o lavandera. Cocina sencilla o cremas y lavar a corta familia. Sale de la Habana. Tiene referencias. M-7122.

DESEA COLOCARSE COCINERA REpostera de color. Tiene referencias. Desea ganar buen sueldo. Calle 19 número 1,055, entre 12 y 14. Telf. F-2666.

DESEA COLOCARSE UNA COCINEra de color de la República Dominicana, sabe cocinar bien a la criolla y tiene buenas referencias. Informan: FO-2727.

DESEA COLOCARSE UNA ESPAÑOla de cocinera. Sabe toda clase de comida y hace dulces. Lo mismo le da dormir en la colocación que fuera. Paula y Damas, M-5350.

SEÑORA ESPAÑOLA DESEA COLOcarse para cocinar y limpiar en casa corta familia. Tiene buenas referencias. Informan: U-6609.

SE OFRECE ESPAÑOLA PARA COcinar y limpiar a corta familia o criada de mano. Le gusta cumplir con su obligación. Telf. U-5470.

DESEA COLOCARSE UNA BUENA cocinera. Tiene referencias y duerme o no en la colocación. También hace plaza para criada de mano. Es limpia y de buena presencia. M-3339.

SE DESEA COLOCAR UNA MESTIZA mediana edad para cocinar o criada de mano o cuartos; sabe trabajar; prefiere casa fina y moral; sueldo no menos $15. Telf. M-9530.

DESEA COLOCARSE UNA COCINEra de color, buena cocinera; repostera. Informa M-1913.

DESEA COLOCARSE JOVEN ESPAñola para cocinar y limpiar, o criada de mano; tiene referencias U-3714.

DESEA COLOCARSE COCINERA REpostera; tiene práctica en el oficio; sabe hacer plaza; tiene referencias. M-3569.

DESEA COLOCARSE UNA COCINEra española sabe cumplir con su obligación; tiene referencias; Informan Telf. U-2927. Salud 523.

SE DESEA COLOCAR COCINERA O para criada de mano para matrimonio solo. F-6014.

SE OFRECEN

119 COCINERAS-COCINEROS

SE DESEA COLOCAR UNA JOVEN española de cocinera. Entiende un poco de repostería. Tiene buenas referencias. Para dormir en la colocación. Informes al Telf. M-6404.

SE DESEA COLOCAR UNA JOVEN española para cocinar y limpiar para corta familia. Sale fuera si pagan viajes. Sueldo $18. Duerme en la colocación; tiene referencias. M-1792.

SE DESEA COLOCAR COCINERA JOven de color repostera con mucha práctica cocina criolla y española; hace plaza; buen sueldo; No duerme en la colocación. Telf. A-6775.

SE OFRECE UNA MAGNIFICA COcinera repostera inglesa; parda clara; cocina a la criolla y a la americana; sabe hacer dulces de toda clase. Pida informes al Telf. F-2067.

SE OFRECE UNA MAGNIFICA COCInera de color con muy buenas referencias para cocinar sólo o cocinar y limpiar; tiene referencias de años; también hace limpieza. Informes Teléfono F-2067.

DESEA COLOCARSE ESPAÑOLA SUperior cocinera, muy práctica, referencias casa de distinción; sólo socina, es sola, seria y cumplidora de su obligación. Telf. M-2183.

SE OFRECE INGLESA DE COLOR, buena presencia, muy limpia y con magníficas referencias para cocinera repostera, cubanos o americanos. Tiene buen carácter. M-7730.

SE OFRECE SRA. ESPAÑOLA DE mediana edad para cocinar a corta familia; duerme n la colocación; sale a los repartos; tiene referencias. A5-2972.

SE OFRECE UNA BUENA COCINEra de color. No le importa hacer alguna limpieza. Informes: F-3019.

120 MANEJADORAS

SE OFRECE MUCHACHA BLANca, de manejadora, tiene años de práctica, cumplidora y con magníficas referencias de casas conocidas, prefiere el Vedado. Informes por el Telf. F-6150.

SE DESEA COLOCAR UNA JOVEN española para manejadora o quehaceres de corta familia. Quiere una casa de moralidad. No tiene pretensiones, posee buenas referencias. Llame al Telf. M-5564.

SE OFRECE DE CRIADA DE MAnos o manejadora excelente sirvienta. Tiene referencias de casas conocidas y sabe cumplir consus obligaciones. Para informes: F-3141. María.

SE DESEA COLOCAR UNA JOVEN de niñera o manejadora. Informes en Casa Blanca. Telf. M-4733.

REFINED ENGLISH SPEAKING COlored woman seeks position as nurse. Has good reference. Telf. F-1230.

RELIABLE ENGLISH SPEAKING girl seeks positions as nurse maid or room service. Telf. F1-7212.

123 COSTURERAS-MODISTAS

SE OFRECE UNA MUCHACHA PAra coser por horas en una casa particular o taller. Para informes: M-6792.

125 CHOFERES

SE DESEA COLOCAR CHOFER ESpañol sin pretensiones con 22 años práctica para casa particular. Tiene muy buenas recomendaciones y entiende de mecánica. Informan F-2712.

CHOFER ESPAÑOL DESEA COLOcarse en casa particular tiene buenas recomendaciones de las casas que trabajó. Informan Telf. F-3024.

CHOFER ESPAÑOL DESEA COLOcarse en casa particular. Tiene referencias de las casas que trabajó. Informan Telf. U-3646.

DESEA COLOCARSE UN CHOFER de color en casa particular o de comercio, lleva años en el manejo. Conoce algo de mecánica y tiene referencias de las casas que trabajó. Pregunte por Suárez. Telf. I-5776.

SE OFRECE JOVEN MECANICO CHOfer particular o comercio. Con referencias. Telf. M-5394. Daniel.

CHOFER ESPAÑOL CON 22 AÑOS al servicio de familias particulares se ofrece para familia seria. Tiene muy buenas referencias. Telf. F-6016.

131 OFERTAS VARIAS

SE DESEA COLOCAR UN MATRIMOnio joven español él de cocinero y ella de criada; no les importa ir al campo; los dos saben cumplir con su obligación. Buenas referencias. Dolores y San Leonardo, bodega; Teléfono I-6020.

MUCHACHA DESEA COLOCARSE para dependiente de bodega o para lo que se presente. Tiene referencias. Telf. M-8003.

SE DESEA COLOCAR UN MATRImonio español, juntos o separados; él de chofer y ella de cocinera o limpieza. Duermen en la colocación o fuera. Tienen buenas referencias. Teléfono FO-2724.

SEÑORA EXPERTA Y FINA DESEA colocarse para acompañar a señora de edad o dama de compañía. También sirve de institutriz. Salgo fuera de la Habana. Sueldo: $15. Informes: Milagros No. 301 esquina a Armas. Telf. I-6870.

Profesionales

1 ABOGADOS Y NOTARIOS

DIVORCIOS, MATRIMONIOS Y DEclaratorias de herederos sin ir al Juzgado. Contratos y testamentos. Administración de bienes; pago de contribuciones y licencias; ciudadanías y toda clase de cobros y reclamaciones. X-2571. Valdés, Luyanó, 14.

DIVORCIOS
Muy rápidos a plazos cómodos en toda la República. Cubanos y extranjeros, desde $20.00. Matrimonios. Concordia 172 y Manrique. Dr. Angel Fernández.

ME HAGO CARGO DEMANDAS, DIvorcios rápidos, mtarimonio notarial. cartas ciudadanía, pasaportes, declaratoria herederos, etc. Véame, Anticipo gastos. Bufete Alberto Cuervo, Edificio Metropolitana 342. Teléfono M-2808. O-Reilly y Aguacate.

BUFETE JURIDICO TERRY-BORROTO
Cobramos toda clase de cuentas, por difíciles que sean: compramos cesiones hereditarias; tramitamos licencias de armas en 72 horas. Visítenos o escríbanos. **BUFETE TERRY BORROTO**, Edificio Larrea. Empedrado y Aguiar. Telf. A-3644. Habana

3 DRES. EN MEDICINA

DR. MESA RAMOS
PIEL, SIFILIS, VENEREO
Impotencia esterilidad, etc. Consultas y tratamientos 8 a 9 a. m. 5 a 7 p. m. Perseverancia 154, bajos, entre Animas y Virtudes.

POLICLINICA INTERNACIONAL
Director Dr. David Cabarrocas, San Miguel 462, entre Lealtad y Escobar. Consultas de 11 a 1 y de a 7 p. m. Gratis a los pobres con radioscopias, análisis, diatermia, rayos ultra-violetas, luz alpina inyecciones; medicinas aplicación de aparatos de yeso; raspados curas; operaciones. Tratamiento de tuberculosis con éxito desde la primera semana al desaparecer la fiebre. Turnos de $5.00 a Lora fija Telfs. U-2737. F-4045.

Profesionales

3 DRES. EN MEDICINA

DR. JOSE ALFONSO
Ex especialista del Centro Asturiano: ojos, garganta, nariz y oídos. Consultas mutualizables de 10 a 12, de 2 a 5: $3.00. Turno fijo: $5.00. Operaciones módicas Monte 386 antiguo, moderno 1120 esquina a San Joaquín. Telf. M-2330.

DR. ALFREDO COMAS
Especialista del Instituto del Cáncer. Enfermedades venéreas, sífilis, impotencia afecciones de señoras, tumores del útero y pechos. Aplicaciones del Radium. Horas: de 2 a 5 Teléfono M-7728, San Nicolás No. 260 entre Neptuno y Concordia. Habana.

CONSULTORIO MEDICO QUIRURGICO
DIRECTOR: Dr. ISIDORO AGOSTINI
Concordia 421. Telf. M-1218. Consultas de 9 a. m. a 9 p. m. Médicos especialistas. Especialidades de señoras. Vías digestivas. Nerviosas. Piel y Sífilis. Vías genito-urinarias. Inyecciones. Servicio de enfermeras. Rayos X. Consultas desde $1.00 a $10.00 por turno rigoroso. Gratis a pobres los jueves. Asistencia a domicilio a cualquier hora. Dentista anexo.

DR. MARINO RAMOS
Especialista del Hospital Mercedes
Medicina General. Enfermedades de la infancia. Niños retrasados. Consultas Reina 212, de 2 a 7 p. m. M-2107.

GABINETE UROLOGICO ALEMAN VIAS URINARIAS
Consultas gratis de 7 a. m. a 8 p. m. Tratamiento modernos que Vacunas Alemanas para curar la Gonorrea. en pocos días sin dolor. No importa que sean crónicas o mal curadas. Garantizamos por medios científicos la curación radical. Para consultas y curas reservadas llame al teléfono M-3606. Facilidades de pago. Impotencia. debilidad sexual, piel y sífilis, Jesús del Monte 135 bajos, frente a la quinta de Dependientes. Habana

VIAS UNRINARIAS
Curese la gonorrea en pocos días sin dolor. Garantizamos la cura radical, aunque su enfermedad tenga 20 años. No se confíe a manos inexpertas, visite este Gabinete y quedará eternamente agradecido. Curamos todas las enfermedades de las vías urinarias. Consultas de 7 de la mañana a 8 de la noche. Para consultas y curas reservadas llame al Teléfono: M-3606. 10 de Octubre 179, bajos. Frente a la Quinta de Dependientes. Habana. Impotencia. debilidad sexual. Hacemos toda clase de Análisis de Laboratorio. Hacemos toda clase de Exámenes de Laboratorio. (Presentando este anuncia obtendrá consulta y reconocimiento gratis).

INSTITUTO HIGIA
ENFERMEDADES VENEREAS EXCLUSIVAMENTE)
Curación rápida y garantizada de gonorrea reciente o antigua, prostatitis, orquitis, artritismo blenorrágico, sífilis, úlceras chancrosas, impotencia. Ultimos medicamentos. Método indoloro. Diatermia, fulguraciones. CONSULTAS Y RECONOCIMIENTOS GRATIS, de 7 a.m. a 9 p. m. Turnos especiales, Zanja 54, altos, entre Galiano y Rayo. Teléfono M-6605

DR. ANTONIO PITA
Enfermedades Nerviosas y Endocrinas (Exclusivamente)
Desequilibrios vago-simpáticos y glandulares, Psicastenia, Neurastenia, Impotencia y Frigidez sexual y nerviosismo de los órganos en todas sus manifestaciones. Contando con un bien montado Instituto de diagnóstico y Fisioterapia. Consulta previamente concedida: $10.00. Consultas de 1 a 3 p.m.: $5.00. No visita ni da consultas por correo. San Lázaro 67, teléfono A-9292. —Habana

DR. ALEJANDRO MUXO
VIAS URINARIAS
Especialista de la clínica-hospital «Cuatro de Septiembre» y de la quinta «Covadonga» del Centro Asturiano. Cirugía génito urinaria. Enfermedades venéreas y trastornos sexuales. Consultas diarias de 4 a 7 p. m. Perseverancia 163, entre Animas y Virtudes. Telf A-7001.

DR. J. B. RUIZ
Ex-especialista del Centro Gallego de los hospitales de Filadelfia y New York. Especialista vías urinarias, venéreo, sífilus y trastornos sexual. Uretrascopia y Cistoscopia. Consultas de 1 a 3. Trocadero 211 esquina a Crespo.

DR. FRANCISCO J. DE VELASCO
Corazón, Pulmones, Estómago e Intestinos
DR. RUBEN DE VELASCO
Corazón, Pulmones, Enfermedades de los niños. Consultas de 1 a 3, días laborables. Horas especiales, previo aviso. Salud 208 moderno. Tel. M-6068.

DR. A VENERO
Curación rápida enfermedades venéreas, impotencia, sífilis, electricidad médica, diatermia, ozoterapia, etc. Cuota semanal. Consultas: 10 a 12 y 4 a 6. San Miguel No. 55 esquina a San Nicolás. A-9380.

DR. OCTAVIO RIVERO
Asma, tuberculosis, enfermedades pulmonares y alérgicas. (Coriza, urticaria)
Ex asistente Servicio del profesor Saye. (Barcelona), ex jefe clínico Dispensario Antituberculoso Municipal. Consultas: lunes, miércoles y viernes, 12 a 2 p. m.; martes, jueves y sábados 9 a 1 p. m. Campanario 209. M-6258.

DR. A. LABRADOR
Especialidad enfermedades estómago, Intestinos Flujos crónicos. Venéreos y Sífilis, Corazón, Riñones y Pulmones. inyecciones intravenosas. Se hacen toda clase de análisis Consultas gratis de 8 a 11. Pagos 1 a 3 **Angeles 3, entre Reina y Estrella. A-0801.**

VIAS URINARIAS
EXCLUSIVAMENTE
Tratamiento rápido de las enfermedades de la uretra, próstata, vejiga, riñones, etc. IMPOTENCIA en todas sus formas. GENERANDI, GOEUNDI, ESPERMATORREA, ESTERILIDAD, POLUCIONES NOCTURNAS, etc. Afecciones de SEÑORAS RESECTOSCOPIA DE LA HIPERTROFIA PROSTATICA. (Método Thompson y McCarthy)
Consultas y reconocimientos grátis de 3.1/2 a 8 de la noche. Consulado 59, altos, entre Genios y Refugio.

DR. ROSAL
Sistema nervioso. Corazón Medicina interna. Consulta diaria, de 4 a 6. San Miguel 507, bajos, entre Gervasio y Escobar. Telf. U-2342.

DRA. MARIA JULIA DE LARA
Médico cirujano. Clínica privada. Partos, ginecología y Ciruga Plástica, Calzada 710, entre Paseo y A. Telf. F-5008.

GABINETE OBSTETRICO GINECOLOGICO. DR. EVARISTO PEREZ RIVERO
Habana 71½ entre Luz y Sol. Consultas diarias de 1 a 5 p. m. Enfermeras especializadas en tratamientos de enfermedares de señoras. Partos, trastornos del período. Insuficiencia ovárica, Menopausia. Telf. A-8930.

5 DENTISTAS

DR. HERNANDEZ CALZADILLA. — Extracciones con gas. Cura dientes flojos. Arreglo puentes; planchas; Ortodoncia; Radiografías; Trabajos modernos. Consultas hasta las diez p.m. Telf. A-7537. Concordia 12. bajos.

DENTISTA GRADUADO OFRECESE para representar consultorio Habana cuarenta pesos mensuales. Informan Concepción 254 Víbora.

Profesionales

5 DENTISTAS

DR. ARMANDO CRUCET
Cirujano dental y oral de la facultad de Pennsylvania y del Garreston Hospital of Oral Sugery, ex profesor de la Moffit Porcelain Dental School de Filadelfia.
Tratamiento médico quirúrgico de la piorrea alveolar, dentaduras de porcelana, cordales impactados, Rayos X, diaterma, electro coagulación, Infrarrojo. Alta frecuencia. Rayos Violeta.
Consultas por hora fija.
15 y L., Vedado.
Telf. F-5153.

6 COMADRONAS

CONSUELO RUDA
Comadrona ex interna de la casa de Salud «La Balear». Muchos años de práctica. Consultas gratis, Nueva del Pilar número 14, entre Benjumeda y Desagüe. Telf. U-5824.

COMPRAS

9 CASAS

COMPRO CASA ESQUINA O CENTRO Habana Vedado, que sea buena inversión, y una casita vieja para fabricar de Prado a Infanta medida pequeña. Marrero. Aguiar 117. M-7774.

COMPRO DOS CASAS UNA PARA renta y otra para vivirla, que estén bien situadas y a precio de ocasión. Habana o reparto con buenas comunicaciones. Informes: Telf A-9173.

COMPRO CASA DE $2.000 a $5.000 URgentemente. mayor precio si es una ganga, también compraría invirtiendo hasta diez mil pesos si hay hipoteca moratoriada a reconocer. Telf. A-9173.

10 SOLARES

COMPRO TERRENO O CASA VIEJA para fabricarla. Vedado compro solar 15x35 y en la Víbora o Santos Suárez solar grande. Trato directo. Ortega. Teléfono I-3990.

COMPRO SOLAR ESQUINA, EN NIcanor del Campo, Sierra, Almendares Columbia, Santos Suárez o Luyanó, que sea precio de oportunidad. Directamente comprador: J. Marrero. Aguiar 117. Telf. M-774.

11 FINCAS RUSTICAS

SE COMPRAN DOS O TRES CABAllerías de tierra, con casa y árboles frutales de la carretera de Santa Clara a la Habana. Informan Virtudes 603 esquina a Escobar. Pregunte por Corcho.

15 MAQUINARIAS

SE DESEA COMPRAR 200 TONEladas de railes de uso de 60 libras por yarda o de mayor peso. Martínez y Rojas San Ignacio 214. Teléfono: M-3566.

COMPRO MOTOR PETROLEO 12 CAballos buenas condiciones, no traste viejo. Escríbame Empedrado 360 Depto. 419 E. Pola. Edificio «Cuba».

17 MUEBLES Y PRENDAS

M-7084: COMPRO MUEBLES; MAquinas coser y eschibir; objetos de arte; lámparas; pianos; porcelanas; libros; cuadros;; alfombras; maletas; antigüedades; neveras y ropa. Acudo en seguida. Telf. M-7084.

U-3297: COMPRO MUEBLES, OBJEtos arte; pianos; porcelana; plata; oro; libros; lámparas; burós; neveras; antigüedades; alfombras; vajillas; baúles; maletas. Liquido casas completas. Negocio rápido. U-3297

M-2252: COMPRO
Muebles, máquinas coser, escribir, lámparas, radios, porcelana, marfil, bronce, oro, plata, platino, brillantes; vajillas, cristales, archivos, equipajes. «El Corazón de Jesús». Salud 167 entre Manrique y Campanario.

Compramos:
Brillantes, platino, plata y oro
BAHAMONDE Y COMPAÑIA
Amistad núm. 356
casi esquina a San José

U-2530: LA PREDILECTA
Compramos muebles finos, objetos de Arte, antigüedades, joyas, vajillas, plata, porcelana; máquina coser; escribir; archivos y todo objeto valor.

DENTISTAS, COMPRO SILLON Y aparato Radiografías dentales, que funcione bien. Debe ser barato. Beltrán. M-1885.

U - 1510
Compro muebles, objetos arte, vajilla porcelana o plata, ropas máquinas coser y escribir, baúles, escritorio, radios. Pago mejor que nade. Rapidez operación.

COMPRAMOS JOYAS
Antiguas y modernas, con brillantes, zafiros, rubíes y esmeraldas finas, oro, platino, plata y enchapes hasta en pedazos. Objetos de plata, bandejas juegos de café, cubiertería y otros artículos. Rosarios de oro y plata, con cuentas de perlas, coral, amatistas, etc. Pagamos bien. Vamos a domicilio.
CARBALLAL Y HERMANOS
San Rafael 138, entre Gervasio y Belascoain. Telf. U-5744.

A-7890: COMPRAMOS, VENDEMOS
Muebles modernos: cuarto, sala, comedor, máquinas coser, escribir, burós, objetos arte, jarrones, vajillas, plata, estatuas, columnas, lámparas, antigüedades, alfombras, baúles, escaparates, pianos cuarto cola. Puentes y Compañía: A-7890, Galiano y Salud.

M-9136: COMPRO
Máquinas coser, escribir, archivos, cajas, hierro, contadoras, divisiones mamparas, pupitres, oficinas completas, máquinas sumar, calcular, equipajes; objetos arte, cafés y fondas, sillones barberos, barberías completas. Vendo un tostador café de 25 libras. También vendo camión Chevrolet del 37, está nuevo; tengo sillas de Viena de importación para café o fonda. Llame a ésta su casa. M-9136.

A-6620: COMPRO MUEBLES
Juegos de cuarto comedor sala, piezas sueltas, neveras, refrigeradores, máquinas de coser y escribir, muebles de oficina, radios y equipajes. Liquido casa de huéspedes. «La Moderna». Salud 9. Teléfono A-6620.

COMPRO MUEBLES: A-9100
Finos y corrientes, máquinas de coser, escribir, muebles de oficina, neveras, refrigeradores y todo lo que desee vender; casas completas. Pagamos más.

COMPRE VENDA O EMPEÑE
Sus joyas, muebles, ropa o cualquier objeto de arte y de valor en
«LA REGENCIA»
Suárez 18 y 20. Teléfono A-6628
(Acera del Tencents.)

18 UTILES DE OFICINA

COMPRO MAQUINAS
Escribir, sumar, calcular y muebles de oficina. Pago más y en el acto. Teléfono A-7743, Compostela No. 360 entre Obrapía y Lamparilla.

M.E.C.D. 2016

COMPRAS

19 LIBROS E IMPRESOS

COMPRO LIBROS DE TEXTO EN general. Primera y segunda enseñanza y Superior. Librería La Escuela. Monte 6 esquina a Egido, frente Compañía Cubana Electricidad.

NECESITO LIBROS USADOS DE TO-das clases, especialmente textos de segunda enseñanza y superior. Pagamos bien. Llame al Teléfono A5-1452, vamos a domicilio. Librería «Venecia». Obispo 502. A5-1452.

21 INSTRUMENTOS DE MUSICA

COMPRO UN PIANO SANO, SIN comején y que no sea caro. Llame a Manuel Domínguez. Teléfono M-3040 Dragones 52, Habana.

COMPRO PIANOS DE TODAS LAS marcas. Sr. Pedro. U-2728

Reparaciones

CASAS

PROPIETARIOS

Arregle su casa por módico precio, fachadas, pinturas de aceite y en colores; albañilería y carpintería. Fernández Telf. A-9118.

42 MUEBLES Y PRENDAS

«GARCIA ESPINOSA», MUEBLERía y tapicería. San Rafael y Soledad. Hacemos trabajos de tapicería, reconstrucción, pintura y decoración. Mejor trabajo y mejores precios, porque somos obreros, directores y propietarios. Nuestro teléfono: U-1424 English spoken.

!Repare a tiempo su nevera!

Rionda. Esmaltados por calefacción eléctrica. Infanta 1.059. Teléfono: U-3968

PARDO: REPARAMOS SUS MUE-bles por poco dinero dejándolos nuevos. Casa Pardo: U-5761. Los modernizamos, barnizamos a muñeca y esmaltamos «Duco». Pinturas mimbres a vapor y neveras. Tapicería en general. Azogamos espejos. Trabajos garantizados. San Rafael núm. 130

REPARACIONES DE MUEBLES

Casa «Coro». Barnizamos toda clase de muebles y tapicería. Especialidad en colores, combinaciones de maderas y chapas. Limpieza de muebles a domicilio. Estrella 27, entre Aguila y Angeles. Tel. M-2127.

VENTAS

48 CASAS

VENDO CHALET MODERNO FREN-te a la Central antes Arroyo Arenas; tiene jardín; portal; sala; saleta; 3 cuartos; comedor; cocina; baño; garage; 8.000 metros. Prado FO-7801

GANGAS COLOSALES. — VENDO unas cuantas casas con cielo raso; sala; comedor y servicios; cocina y traspatio; rentan a 15 pesos a 1,300 pesos. Tengo otras de más precio como gangas. Personalmente Manolo, cantina Centro Gallego. De 2 a 8, p.m.

..A UNA CUADRA DE HIJAS DE Galicia, vendo muy barata un casita moderna; sala; un cuarto; comedor; baño; pegada al tranvía; pintada en colores. Dueño Fábrica No. 607

$3.700

Guanabacoa. Corralfalso 51, 53. Mil doscientos metros fabricados casa mampostería y siete habitaciones madera una mampostería renta $50.00. Informa señor Guerra San Pablo 358 Cerro.

JULIO TEMPRANO VEGA AGENTE DE NEGOCIOS

VENDO LAS SIGUIENTES CASAS:

HABANA CAMPANARIO ENTRE ESTRELLA Y MALOJA CASA DE DOS PLANTAS

Vigía entre Romay y Cerrada.

VIBORA

Patrocinio esquina a Miguel Párraga.

Jardín; portal; sala; recibidor; seis habitaciones; dos baños; comedor; pantry; cocina; despensa; terraza al frente y al fondo; garage dos máquinas, dos habitaciones de criados con su servicio.

Felipe Poey entre Patrocinio y O-Farrill.

Casa-Quinta Nueve No. 110 entre B y C. Reparto Batista.

Monolítica; de ladrillos, citarón. Su terreno mide cinco mil metros cuadrados, muchos frutales, comunicaciones a la puerta.

REPARTO ALMENDARES

Calle E entre 16 y 18, Almendares; se vende: planta baja; jardín; portal; garage al frente; sala; comedor; terraza cubierta al fondo; panrty; cocina; habitación de criados con su servicio. Planta alta: biblioteca; cuatro habitaciones; un baño en colores; terraza al fondo.

CERRO. COLON ESQUINA A SANTA Teresa.

Compro solares en el Reparto Miramar.

JULIO TEMPRANO VEGA 2 ENTRE 3a. Y 5a. REPARTO MIRAMAR FO-1450

CASA EN EL CERRO

Casa cerca Iglesia en el Cerro espléndida casa: portal; sala; saleta; 3|4, baño; comedor; cocina; patio. Precio: $3.500. Marcelino González, Mercado de Tacón 28, por Galiano. Telf M-9468.

VENDO

Monte 346 once y medio frente por 43 fondo, acera sombra y comercial. $15.500. Informa Sr. Guerra San Pablo 358. Cerro.

VENDO EN $1700 CASA QUIROGA casi esquina a Reyes; cielo raso; sala; comedor; 2 cuartos; baño; patio; traspatio. Omnibus y tran-bús por la esquina. M-3887. No corredores.

$25.000

Calzada del Cerro y Lombillo, acera brisa, 45 m.x50 m. mil doscientos metros, fabricados, cantería; pisos mármol. Propia Clínica; colegio u otra Industria. Informes J. Guerra, San Pablo 358 Cerro.

GANGA: PRECIOSA CASA MAM-postería, $2.750; jardín, portal, sala, saleta, 3|4, hall, cocina, baño, patio con buen pozo y bombaá garage, traspatio, frutales y cerca Peerles. Carretera Campo Armada, esquina. Sergio, Lucero.

VENDO JUNTAS O SEPARADAS, 2 casas monolíticas, baño intercalado de primera, carpintería cedro, próximas a terminarse elija pintura, vea solidez construcción y sabrá lo que compra. Dueño: I-3990.

VENTAS

48 CASAS

SE VENDE UNA CASA BARATA: $2.800. Almendares, Calle 16, a 2 cuadras del Crucero. Jardín, portal, sala, comedor, 3|4, cocina, baño y patio. Informan: Belascoaín No. 1.157. Sastrería esq. Corrales. Sr. Ballongo.

AGUSTIN SOLIS

COMPOSTELA No. 314, ENTRE OBISPO Y OBRAPIA. TELEFONO: M-2751

URBANAS

Vedado, calle 5a, cerca Paseo, una planta monolítica decorada 700 metros terreno; jardín ;portal; sala; recibidor; cuatro habitaciones; hall; 2 baños intecalados completos; comedor al fondo; un cuarto y servicio criados y garage. $16.000. A. Solís. Compostela No. 314 :M-2751.

Vedado, Calle 19 cerca 23, una planta nueva monolítica 10x35; sala, saleta; 3 habitaciones; baño intercalado en colores; comedor; cocina; cuarto y servicios criados, garage $8.000. A. Solís. Compostela No. 314. M-2751.

Vedado, calle 26, cerca 23; nueva monolítica 560 metros terreno; jardín; portal; sala; biblioteca; hall central; 3 amplias habitaciones; baño intercalado en colores lujoso; amplio comedor; lujosa cocina; pantry; cuarto y servicio criados; terraza al fondo; patio y traspatio; garage $11.500. A. Solís. Compostela No. 314. M-2751.

Manrique cerca Neptuno, 2 plantas nuevas monolíticas 10x26 recibidor; sala; saleta; 4 habitaciones; baño intercalado completo; comedor al fondo; cuarto y servicio de criados (cada planta) $21.000.00. A. Solís. Compostela No. 314. M-2751.

Calle Figuras, cerca Monte esquina moderna, 2 plantas, bajos, Comercio y apartamentos; altos: 3 apartamentos; sala; 2 habitaciones y servicios cada uno. Rentan $130.00. $14.500. A. Solís. Compostela No. 314 M-2751.

Figuras cerca Monte: monolítica 2 plantas independièntes: sala; recibidor; 3 habitaciones; baño intercalado; comedor al fondo; cocina; servicios criados (cada planta) $11.000. A. Solís Compostela No. 314: M-2751.

Esperanza cerca San Nicolás una planta 5x25, azotea, tirantería madera, sala; saleta; 3 habitaciones; comedor; baño; cocina; patio $3.000. A. Solís; Compostela No. 314. M-2751.

Santos Suárez calle General Lee, esquina cerca Juan Delgado 604 varas terreno; una planta moderna; jardines dos calles; sala; saleta corrida; 4 habitaciones; baño intercalado lujosísimo; comedor amplio, buena cocina; pantry; garage y patio. $6.000. A. Solís Compostela No. 314. M-2751.

Santos Suárez, calle San Mariano; cerca de los Maristas, 600 metros terreno, una planta monolítica, citarón; portal; recibidor; sala; saleta; 5 habitaciones; baño intercalado; hall central; comedor al fondo; pantry; cocina; cuartos criados y chauffeur, garage $7.000 y reconocer hipoteca moratoriada $5.500. A. Solís. Compostela No. 314. M-2751

Víbora, Patrocinio, cerca de la Calzada, esquina 2 plantas monolíticas independientes: jardín; portal; sala; saleta; 3 habitaciones; baño intercala completo; comedor; cuarto y servicios criados galería; cocina (cada planta) se le puede hacer garage $9.800. A. Solís; Compostela No. 314 M-2751.

$8,500

Moderna casa de 3 plantas, cerca de la Universidad. Cada planta tiene sala, 3 cuartos grandes, baño completo, comedor, cocina; es ganga. Informes: O-Reilly 251. Departamento 407. Teléfono M-1072.

VIBORA

Espléndida residencia, $7.000. Jardín, portal, sala, recibidor, 4 cuartos, 2 baños, hall, comedor, pantry, cocina, 2 cuartos criados, garage, gran traspatio. Un año construída. Costó $11.000. O-Reilly 11. Departamento 407. Teléfono M-1072.

$1.300. CASA PORTAL, SALA, SA-leta, tres habitaciones, comedor, cocina, servicios, buen patio. Renta $18. Reparto Columbia, Marianao. Sr. Maciá. Teléfono FO-1354.

¿NECESITA DINERO?

¿QUIERE VENDER SU CASA? ¿DE-sea comprar su residencia? ¿Necesita una finca rústica? ¿Le urge colocar su dinero? Todas estas operaciones se las hacen al instante Fernández Hermo y Diego Pérez. Obispo 65 Departamento No. 2 M-6872. Interior del «Gato Negro».

PROXIMO MANRIQUE. CASA DOS plantas citarón y techos monolíticos, apartamentos al fondo, renta $110.00 en $10.500.00. Otra Obispo 3 plantas con comercio, renta $120.00 en $14.000. Obispo 65. Depto. 2. M-6872.

DOS CUADRAS MONTE CASA DE una planta azotea, sala, recibidor, 4 habitaciones; baño; comedor; cocina; patio central; todo amplio en $3.800.00. Otra Figuras; renta $35.00 en $4.000.00. Obispo 65 Depto. 2. M-6872.

VEDADO CERCA PARQUE VILLA-lón. Lindísima y bien fabricada casa de dos plantas, techos monolíticos; de jardín; portal; sala; recibidor; 4 habitaciones de 5x5; baño intercalado de lujo; comedor al fondo; panty, despensa; cocina; cuarto y servicios criados en cada planta. Renta $150.00, $18.500.00. Obispo 65 Depto. 2 M-6872.

VEDADO 29 CERCA D. UNA PLAN-ta moderna de jardín; portal; sala; soleta; 3 habitaciones; baño intercaladoá pantry; cocina; 2 cuartos y servicios criados; garage. Renta $60.00. $8.000.00. Obispo 65 Depto. 2. M-6872.

LA SIERRA PROXIMO CINE «RIVO-li». Casa lujosamente fabricada; paredes de citarón; techos monolíticos; carpintería de primera; marcos de caoba; interiormente jambeada; jardín; portalá sala; recibidor; hall central; 4 habitaciones; dos baños intercalados en colores; comedor; pantry; cocina; cuarto y servicios criados; garage; en los altos. Biblioteca $9.500.00. Obispo 65 Depto. 2 M-6872.

LA SIERRA. CERCA 6. UNA PLANTA fabricación de primera, con jardín; portal; sala; galería cubierta; 4 habitaciones amplias con closets; comedor; baño intercalado; pantry; cocina; cuarto y servicios criados; garage. Renta $60.00. $7.500.00. Obispo 65 Depto. 2. M-6872.

SANTOS SUAREZ CASA FRENTE al Parque, una planta moderna de portal; sala; saleta; 3 habitaciones; baño completo, cocina y servicios criados $3.500.00. Otra Juan Delgado entre Libertad y Milagros $2.000.00 al contado y reconocer $2.000.00. Obispo 65. Depto. 2. M-6872.

GENERAL LACRET CERCA O-FA-rrill. Casa moderna, citarón y monolítica de jardín; portal; sala; recibidor; 4 habitaciones; baño intercalado; comedor; cocina; cuarto y servicios criados; garage. $6.000.00. Obispo 65 Depto. 2. M-6872.

PROXIMO A LA QUINTA «LA BA-lear». Linda casa moderna con jardines; portal; cocina; galería; 2 grandes habitaciones; baño intercalado completo; comedorá cocinaá garage; se vende con muebles y lámparas en $3.000.00 con facilidades. Obispo 65 Depto. 2. M-6872.

CERRO. CALLE MORENO CERCA LA Calzada. Amplia y cómoda casa moderna, fabricada en 450 metros terreno, de sala; recibidor; 4 habitaciones; baño completo; comedor; cocina; servicio criados. Renta $40.00, $3.500.00. Otra en Daoiz en $1.750.00. Obispo 65 Depto. 2 M-6872.

LAWTON AVENIDA PORVENIR cerca Concepción. Una planta citarón y monolítica; de pardín; portal; sala; saleta; 4 habitaciones; baño intercalado de lujo; comedor; cocina y patio. $5.500.00. Obispo 65 Depto. 2 M-6872.

VENTAS

48 CASAS

REPARTO MENDOZA

Vendo hermosa casa con mucho terreno, grandes jardines y patios. 5 habitaciones, dos baños intercalados de primera; hall; pantry; dos garages, cuarto y servicios de criados etc. Costó más de $40.000.00. Se da en $15.000. Véala: D-Strampes 415 entre Carmen y Vista Alegre.

NEPTUNO

Casa en Lealtad entre Neptuno y San Miguel 2 pisos, $7.800. Junto a Galiano, gran edificio 5 plantas, $23.500. O-Reilly 251. Departamento 407. Teléfono M-1072.

BASTA $2.000. LE DOY CASA de 2|4 marcos de caoba, baño completo. G entre 14 y 16, 3a. Ampliación, brisa; 3|4 $2.300. Todo o parte hipoteca Valdés, propietario y constructor X-2571. A5-0332. Luyanó 14.

VENDO ESQUINA $5.000

Tiene comercio mide 10x20 metros y una casa particular dos plantas en Aramburo $7.500. Informes San José y Belascoaín café Alvarez.

VENDO O CAMBIO BODEGA

Por casa o pasaje, Habana o Repartos, se da vuelto si es necesario, trato directo. Informes: San José No. 659 altos entre Belascoaín y Gervasio de 12 a 2.

VENDO GANGA EN LUYANO

Portal; sala; comedor; 2 cuartos; Patio; cocina; azotea $1.750. Monte y Zulueta, café Internacional, Pérez, de 1 a 5.

VENDESE CASA DESOCUPADA ME-jor punto Calzada Víbora, Arroyo Apolo 12, moderna; jardín, portal, sala, comedor, 3|4, servicios modernos, cocina, patio, traspatio, espacio 2|4 más; entrada independiente. Comunicación al minuto, frente $3.200. Directo 10 de Octubre 1.369. I-6224.

VIBORA: VENDO CERCA CALZADA portal, sala, comedor, 2|4, de cielo raso, $2.500. Otra Lawton; moderna, portal, sala, 2|4, patio y traspatio, tranvía y guagua por esquina, $1.400. Informan M-7167.

CERRO: VENDO VARIAS CASAS, modernas, portal, sala, 2|4, comedor, $2.300. Otra, 2|4, cocina y baño, $1.200. Otra sala, comedor, 3|4, baño intercalado, $3.500 y muchas más. Informan: M-7167.

QUE GANGAS! 3 PLANTAS MODER-nas, Habana: $5.200; Belascoaín, casa tres cuartos: $3.100; Calzada Bejucal, casa 400 metros: $900; dos plantas, Santos Suárez: $3.500; Barrio Azul, 700 varas: $350. M-1543

SE VENDE EN $4.000 CASA DE DOS plantas mampostería en Corrales No 775; trato directo. Informan en Cárdenas 7a Avenida Nro. 142 Ramón de la Paz.

CAMPANARIO $4.300-00

Casa reconstruida cerca de Reina sala; recibidor; baño intercalado; 2 habitaciones; comedor y cocina; mide 6.50 por 16.50. José B. Fernández, Aguiar 370. M-7430 y M-1506.

PARA PROFESIONALES

Calle San Miguel monolítica; dos plantas; mide 12.10 por 34.54 (425.56 metros y 850 de fabricación), sala; recibidor; salón amplio al frente 5 habitaciones de 5x4 José B. Fernández, Aguiar 370, M-7430 y M-1506.

SAN MIGUEL 2 PLANTAS

Monolítica; mide 12.10 por 34.54 (425 metros 850 de fabricación), sala; recibidor; gran salón al frente; 5 habitaciones de 5x4. José B. Fernández, Aguiar 370, M-7430 y M-1506

SE VENDE CASA ESQUINA MONO-lítica 3 habitaciones sala; comedor; escalera azotea; patio; cocina; servicio; ducha; $2.650. Acierto No. 627 entre Herrera y Calzada Luyanó. Trate con su dueño M-4366 Braña.

VENDO CASA MADERA $900. SU terreno lo vale. 390 metros; árboles frutales. Tranvía esquina 10 Lagueruela 117 entre 9 y 10. Lawton.

MAGNIFICAS INVERSIONES. EDI-ficio esquina, tres plantas, moderno, 14 casas terreno 320 metros. Renta mensual $430.00. Una cuadra de Belascoaín, $52.000.00. Otro tres plantas 6 casas, rentan $180.00. $20.000. Varios más. J. Marrero. Aguiar 117. Teléfono M-7774.

MANRIQUE. BARRIO MONSERRATE

Casa de esquina 3 plantas 7x20, bajos momercio. 2 casas de sala; comedor; 3|4; baño; cocina. Buena fabricación; techos monolíticos; renta $120.00. Precio $17.000. Oigo oferta. M. de J. Acevedo A-7405.

CALLE LEALTAD. CERCA VIRTUDES

Casa de 3 plantas, de sala; recibidor; 3|4; baño intercalado; comedor; cocina; servicios criados; patio y pasillos, nueva, monolítica; renta $130. Precio $17.500. Oigo oferta. M. de J. Acevedo A-7405.

MANRIQUE CERCA REINA

Casa una planta, mide 12x40 con 14 aptratamentos, piso mármol, losa por tabla paredes citarón. renta $135 mensual. Precio 13.500. Véame M. de J. Acevedo A-7405.

CALLE LAGUNAS. BARRIO MONSERRATE

Vendo casa 2 1|2 plantas monolítica; 6.80 frente, 18 fondo; con sala; comedor; 3|4; baño intercalado; Altos iguales, un salón azotea; con servicios, renta $90.00. Precio $13.500. M. de J. Acevedo A-7405.

CALLE SAN NICOLAS

Cerca Neptuno, casa de 2 plantas, cada piso sala, saleta; 3|4; baño; cocina; losa por tabla; buen estado renta $68.00. Precio $9.000. M. de J. Acevedo A-7405.

SAN JULIO ENTRE SAN BERNARDINO Y ZAPOTE

Vendo casa una planta, mide 10x40 v. cuatro cuartos; cocina; comedor; baño losa por tabla; patio árboles frutales. Precio $2.750. Informes M. de J. Acevedo. A-7405.

¡ATENCION!: APROVECHE ESTA gran oportunidad. Vendo la mejor residencia de Alturas de Almendares, no faltándole ni un solo detalle para persona de gusto. Informa señor Guerra. Café «El Popular». Aguila y Dragones.

VEDADO. $9.500 MAGNIFICA CASA una planta jardín; portal; sala; cuatro cuartos; baño de lujo; comedor; decorada, próxima a 23. Informes: Nadal Belga. San Lázaro 553 altos, A-9173.

$3.500 A UNA CUADRA CALZADA J. del Monte. Vendo casa; portal; sala; recibidor; 3 cuartos; baño intersalado; comedor; patio; traspatio; techos monolíticos. Informes: Nadal Belga, San Lázaro 553, A-9173.

$25.000 LUJOSA Y FLAMANTE MAN-sión en excelente punto en los repartos, rodeada hermosos jardines, es una verdadera ganga. Informes: Nadal Belga, San Lázaro 553, A-9173.

APROVECHE LA OPORTUNIDAD, comprando este lindo chalet de esquina que acabo de terminar y que en cualquiera otra circunstancia le costaría dos o tres mil pesos más care que hoy. Consta de 446 yardas de terreno, con jardín, portal, sala, comedor, tres cuartos, baño en colores, buena cocina, closets, garage, cuarto y servicio de criados, pérgola, etc., excelente situación de salubridad y buenas vías de comunicación. Precio 7.200 pesos; verlo a todas horas en Estrada Palma y Goicuría (Santos Suárez); trato directo su dueño.

VENDO CASA VECINDAD CON 7 habitaciones, una accesoria, dos servicios; dos duchas a cuadra y media de la Calzada de Infanta. Renta $40.00 precio: $3.000. Informes teléfono U-6721

VENDO CASAS SIN ESTRENAR DE 3 y 4 habitaciones, además otra de criado, amplio hall, buen baño, garage. Avenida 1ra. entre 9 y 10, Ampliación de Almendares. Vázquez. Teléfono I-6850.

VENTAS

48 CASAS

$5.500

Vendo casa en lo mejor Reparto Almendares. Nueva construcción techos monolíticos, sala, tres cuartos, baño intercalado en colores; comedor; cocina; patio; garage; lavadero cuarto y servicio criados. Para más informes: R. Rodríguez. Telf. M-6543.

SIN ESTRENAR

Vendo preciosa casa-quinta Loma del Mazo cerca Colegios Maristas, Lourdes; Salesianos; Instituto Víbora; compuesta; grandes jardines y patios; portal; sala, comedor; tres habitaciones; lujoso baño intercalado en colores; closets, cuarto y servicios criados. Construcción primera, carpintería de caoba y cedro etc. Véala hasta las 11 de la noche. Juan Bruno Zayas entre Carmen y Vista Alegre. Precio $5.500.00.

VEDADO $10.500 VENDO CASA DOS plantas independientes, cada planta, sala; comedor, recibidor; 5|4; baño completo; cocina; cuarto criados. Informes: Nadal Belga, San Lázaro 553; A-9173.

LOMA DE CHAPLE. CASA CALLE Chaple 123; jardín, portal, sala, hall, 3 habitaciones, baño intercalado colores, espléndido comedor, cocina, terraza; además 2 habitaciones sótano, entrada independiente, baño completo. Informa la misma su dueño todas horas. Ultimo precio: $5.500.00.

SE VENDE UNA CASA MUY BARA-ta por tener que embarcar su dueño; tiene un terreno siete por veintisiete metros está preparada para altos; tiene cuatro cuartos, sala, comedor; baño, en cuatro mil pesos. Más alto de Almendares. Teléfono: FO-2478

ACABADO DE FABRICAR

Se vende precioso chalet con jardín; portal; sala; hall; comedor; 3 habitaciones; baño color; pantry; cocina; cuarto y servicio criados. Puede verse a todas horas en Figueroa y Carmen, Víbora.

VEDADO. EN LA CALLE B, Y EN la Loma, y esquina a la sombra vendo casa de 2 plantas independientes. 800 metros de terreno, 5 cuartos en los bajos y 6 en los altos y garage. Informa: G. del Monte, Habana No. 264. M-2474.

VEDADO. EN LA LOMA Y ESQUINA de fraile vendo una espléndida residencia. Techos monolíticos, garage. 1133 metros de terreno y buen jardín. Urge su venta. Informa: G. del Monte. Habana No. 264. M-2474.

CAMPANARIO 559

Entre Salud y Dragones. Se admiten ofertas razonables compra esta casa que mide unos 12 metros de frente por 33 de fondo. Informes: Sola y Godoy, Habana 91, altos. M-2943.

SAMA 25, MARIANAO

Se admiten ofertas razonables compra esta amplia y sólida casa, con zaguán, 2 salas; galería; 9 cuartos; salón alto etc.; patios con frutales y mucho terreno. También por el terreno contiguo y mide 2.500 metros. Informes: Sola y Godoy, Habana 91, Teléfono M-2943.

SE VENDE

Una casa 3.1|2 plantas acabada de construir; sala; saleta corrida; comedor al fondo; 4 cuartos de 4x4, baños en colores cada planta. Buena renta, una cuadra de la Universidad. No corretaje, el dueño: F-6316

HABANA: $10,000

Calle San José No. 668, entre Gervasio y Belancoaín. Dos plantas independientes. Compuesto de sala, recibidor, 5 habitaciones, comedor; baño cocina; patio y traspatio. En los altos: escalera de mármol sala; recibidor, 4 habitaciones; baño completo; comedor y cocina, terraza al fondo. Pedro de la Cuesta A-8697 y FO-2419.

AMISTAD PROXIMO NEPTUNO

110 metros $9.000, renta $70 (dos plantas). Monte 614 metros renta $160, $18.500, Jovellar, moderna, 7|4, 4|4 altos $12.500, Martínez y Prieto O-Reilly 23 A-6951, I-3456.

VENDO CASA ALTOS Y BAJOS EN la Habana, de esquina acera brisa. Teléfono I-5796

SE VENDE UNA CASA ESQUINA antigua con carbonería y dos accesorias en Esperanza y Alambique, dos cuadras de Monte, que mide 10x10; su dueño en Colón No. 207, altos. $3.500.

CASAS
SOLARES
HIPOTECAS

Antes de comprar vea nuestras numerosas ofertas.

ENTRE LAS 650 CASAS Y SOLARES QUE TENEMOS A LA VENTA SEGURAMENTE ESTA LO QUE UD. NECESITA.

Llámenos hoy. Estamos a sus órdenes

E. MIRO.

Aguiar, 71, bajos A-8577

VEDADO. $6.000 VENDO CASA C No. 703, jardín; portal; sala; comedor; 4|4; baño intercalado; garage; 2|4 criados, 367 metros. Informes: Nadal Belga, San Lázaro 553 altos, Telf. A-9173.

VENDO: CERRO: CASA MADERA: portal, sala, dos habitaciones, servicios, doscientos metros, entrada para camión, 850; no pierdo tiempo, doy 600 o más hipoteca. 10 de Octubre 255. Apartamento 1.

ALTURAS ALMENDARES VENDO casa de jardín; portal; sala; comedor; tres grandes cuartos; baño intercalado; cocina garage; magnífico punto, muy barata. Informes: San Lázaro 553, altos Nadal Belga, A-9173.

VEDADO $10.000 CONTADO Y RE-conocer $15.000 moratoriados, gran residencia, dos plantas, moderna construcción de primera, 6|4 y 3 baños en los altos etc. Fernández M-2525 Empedrado 306.

VENDO LUJOSA RESIDENCIA VI-bora, San Mariano y Goicuría; jardines; gran terreno, 5318 varas. Se da por la mitad de su valor. Informan en la misma.

CERRO. VENDO UNA CUADRA DE Calzada, casa antigua, grande, de mampostería, garage; terreno 16x39 metros. Propia para industria y vivienda. Tres entradas. Dueño: Estrada Palma 463 esquina a J. Delgado, Santos Suárez.

ALMENDARES Y LA SIERRA

Vendemos preciosos chalets sin estrenar desde $3.500 hasta $9.500, muchas facilidades para la compra. Vendemos precioso solar con 528 varas frente al Parque La Sierra, es una joya También una gran bodega en La Sierra, con gran venta. Oficina Sr. Alpendre, calle 9 y 12, Almendares. Telf. FO-2542

MIRAMAR $8.500

Preciosa casa, una sola planta, 4 dormitorios; portal; recibidor; sala; comedor; pantry; cocina y garage; situación gran avenida. Olózaga 8 esq. 3a. Ave. Miramar. FO-3752.

VEDADO. CALLE 23 ESQUINA 10, vndo casa 2 plantas y medida. Los bajos ocupados por establecimiento y altos para familia. Urge venta por arreglo testamentario. Informan misma: Sastrería.

VENTAS

48 CASAS

CHALET ALTURAS ALMENDARES

Vendo en Avenida del Parque 12 y a 30 metros del tranvía, tiene 4|4 con 2 baños, cuarto y servicio de criados; garage y demás comodidades, es de una sola planta y tiene un gran traspatio con frutales, Informan en el mismo.

HABANA

Calle Zulueta Esquina, 738 metros, tres plantas, gana $500, $65.000.

LA SIERRA

Calle tercera cerca de 14 moderna. Jardín. portal; sala; hall; saleta, 4 cuartos, baño intercalado, traspatio, $6.750.

Calle trece cerca de 14 Esquina de fraile, gran confort, rodeada de bellísimo jardín, fabricada en terreno de 22x23 metros fabricación de primera, jardín, portal, terraza sala, comedor, 3 cuartos gran hall, pantry; cocina; 2 baños garage; todo hecho con el gusto más refinado conocido hasta la fecha; en los altos un departamento para matrimonio completo. $11.000.

ALMENDARES

Calle 14 Esquina de fraile fabricada en el centro del terreno 538 metros, moderna; jardín; árboles frutales, portal; sala, recibidor, gran hall; 4 cuartos grandes; comedor al fondo, servicio de criados; cocina pantry y garage muy cómoda, $11.000.

Calle 11 cerca de 6 moderna, jardín; portal, 3 cuartos; comedor, baño intercalado, garage. $3.750.

Informes personalmente directos al comprador. Victoriano Alvarez. 14 y D. Almendares FO-3786

CASA SIN ESTRENAR, 2 PLANTAS,

inmediata al «Miramar Yacht Club», 3 habitaciones, closets, bar, etc. Exquisitamente decorada. Construcción de pimera 8.500 $8.500. Teléfono M-7985 de 9 a 11 a. m.

VEDADO: EN LA CALLE A, CERCA 17, vendo hermosísima casa de planta baja, sombra, 900 metros terreno. Urge venta por testamentaría. G. del Monte. Habana No. 264. M-2474.

FABRIQUE SU CASA AHORA ¡APROveche! Vendo magnífico solar en mejor punto Víbora, Reparto Mendoza. Cuatro Colegios, Instituto Víbora, cerca ómnibus por delante. Informan I-6210.

49 SOLARES

VENDO TERRENO EN MARIANAO 6.800 varas; propias para industria; tiene frente ferrocarril y pozo, a 30 centavos vara. Aproveche ganga. Rafael Prado FO7801

ALTURAS DEL RIO ALMENDA-res. El mejor solar situado frente Avenida América, único por fabricar, mide 17.70x50, $8.50 vara, tengo en este magnífico Reparto varios más. Marrero. M-7774.

VIBORA-MENDOZA. FRENTE JUAN Bruno Zayas entre Lacret y Luis Estévez; sombra, calle asfaltada, dos solares, cada uno 11.79x47.17, $3 vara. Marrero, Aguiar 117. Tel. M-7774.

«LA MESETA DE COLUMBIA». Frente Calzada Columbia y Avenida Truffin, dos cuadras Colegio Belén, las mejores residencias alrededor. Esquina 24x22, parcelas 12x23.85, de 28x47 de 14x47, de 12x40 y 24x40, desde $3.50 vara; con facilidades de pago. Marrero. Aguiar No. 117. Teléfono M-7774.

EN LO MEJOR DEL REPARTO LA Sierra, vendo 2 solares 12x47.17, brisa, tranvías y ómnibus por el frente. Precio de oportunidad. Informes: R. Rodríguez. Teléfono M-6543.

URGE VENDER PARCELITA DE 12 por 23 en Ampliación Almendares. Terreno plano y próximo a guaguas y tranvías. Precio: $650.00. Informa: R. Rodríguez. Teléfono M-6543.

ALTURAS COLUMBIA. FRENTE A chalets Barraqué. Próximo Colegio Belén. Media cuadra tranvías, una de Calzada. Parcela 10x21.63, $550.00. Esquina 14x21.63, $2.50 vara. Otro lote 14.11x43.63, $2 vara. Rodeado de magníficas casas. Marrero. M-7774. Aguiar, 117.

SANTOS SUAREZ. CALLE DOLO-res entre Zapotes y San Bernardino, mide 20x13. $800. Otra parcela 10x13. $400.00. Esquina Luis Estévez y Centurión, una cuadra Calzada, mil varas, $2 vara. Marrero. Aguiar 117. Teléfono M-7774.

VENDO PARCELAS TERRENO DE $800.00 a $1.500, facilidades pago; junto a Calzada Columbia y Colegio Belén, inmejorable situación y precio. Propietario: Rodríguez. Teléf M-6886. Aguiar, 98.

SE VENDE UN SOLAR EN LA VI-bora 537 varas, completamente cuadrado. Informan: F-5615; de esquina de sombra.

LAWTON ¡GANGA! SOLAR CALLE 14 entre A y Pocito. 15x58 a $1.00 vara. A. Solís. Compostela No. 314. M-2751.

LAWTON ¡GANGA! SOLAR CALLE A entre 14 y 15, 10x41 a $1.25 vara. A. Solís. Compostela No. 314 M-2751.

VEDADO SOLAR CALLE 25 ENTRE B y C. 17x22.66. Dueño: Calle B Nó. 407 bajos.

LAWTON: GANGA. SOLER CALLE 15 entre A y B (acera sombra) 11.79x58.96, a $1.25 vara. A una cuadra guaguas y tranvías. A. Solís Compostela No. 314. M-2751.

GANGA: PARCELITA DE 100 VA-ras en la Habana, Clavel entre Infanta y Pajarito, donde se fabrica sin portal, pasillos laterales, ni 15% de patio, todo edificable. ¡800. Dueño: F-4232. M-2567.

LA MEJO RESQUINA DE LAWTON, frente al tranvía y ómnibus; 16 y A, manzana que completa 17 y Pocito 25x22 varas a $2 vara. Parcela de 8x34 varas a $530, mitad contado. Dueño: F-4232. M-2567.

VEDADO, MIRAMAR, NICANOR DEL Campo y Almendares. Vendemos parcelas en los mejores puntos. Precios equitativos. Diego Pérez Obispo 65. M-6872.

MARIANAO AYUNTAMIENTO

Cerca del Ayuntamiento solar de esquina de 24x48 calle Steinhart, acera de la sombra, propio pára residencia o lote de casas a $2.15, tengo varios solares más en Infanta cerca Avenida Columbia a $1.65. José B. Fernández Aguiar 370, M-7430 y M-1506

REPARTO SAN MIGUEL VENDO parcela de 7x36 con casa sin terminar. Arellano entre Luz y C. En la misma informan.

VEDADO A $7.00 LA VARA

Solar en la calle 19 entre 18 y 20. Fabricándose alrededor magníficas residencias. Mide 20x37.82 varas cuadradas. Terreno firme y llano. Pedro de la Cuesta. A-8697 y FO-2419.

ALMENDARES SOLARES

De todas las medidas y precios al alcance de todas las fortunas. Buenas calles y las mejores vías de comunicación: 12 por22; 22 por 21, esquina, 10 por 45; 32 por 45, esquina; 22x34 esquina. Fabrique su casa a gusto. Informes personalmente al comprador.

VICTORIANO ALVAREZ 14 esquina a D. Almendares FO-3786

FRENTE A BELEN

Solar esquina de sombra buena medida mejor, y precios, informan su dueño, M-3711.

PARCELA EN NICANOR DEL CAM-po, de 15 por 40 metros, acera sombra a dos cuadras Calzada Columbia y pegado a calle 6. Precio Unico: $3.20 vara. Miró, Aguiar 71. bajos, A-8577

ALTURAS DEL RIO ALMENDARES. Solar con 1.400 varas a 30 metros de la Avenida de la Paz, $4.00 vara. Unico precio. Urge su venta. Miró. Aguiar 71 (361 moderno) A-8577

VENTAS

49 SOLARES

GANGA: VIBORA. VENDO PARCE-las una cuadra 10 de Octubre 11x36 varas a $650. 12x59 varas; $1.50 vara. I-3055. Ferretería.

VEDADO 13X22.66

Con un chalet calle 25 entre calle de letras parcela de 13x22.66 con terreno y fabricación a $20.00. José B. Fernández, Aguiar 370. M-7430 y M-1506.

VEDADO, PARTE ALTA

NEGOCIO DE OPORTUNIDAD

Vendo calle 29 entre C y D lote terreno de 20x50, 1.000 m. planos único por fabricar, rodeado suntuosas residencias frente bellos edificios, no da loma Presidio Precio 8.50 m plata cubana, no corretages, soy su dueño. Informes director Mr. C. de Jongh. San Nicolás 1100 A-7405.

LA SIERRA, CALLE B Y 8 BRISA, parcela 10x23 y 11x23 $1.300 y $1.450 frente Omnibus. También calle Doce entre D y E brisa 10x46 y 20x46 a $3¼ facilidades. Dueño: Suárez, Calzada 359, Vedado.

$1.40 VARA FACILIDADES, 12x59 LI-nea Playa y Ave. 8 Ampliación Almendares. Otro de 9 1|2x47, Ave. 7 entre 1 y 2 brisa. Alturas Buenavista 3 cuadras Calzada Columbia. Dueño, Suárez, Calzada 359 F-4786.

«MILITARES». FIJENSE QUE OPOR-tunidad. Vendo solar frente Calzada de Columbia próximo Campamento, dos cuadras Consejo Corporativo. Mide 12 por 26.50 varas. Precio $750.00. Marrero, Aguar 117. M-7774.

PROXIMO COLEGIO BELEN. PUN-to aristocrático, alto, se vive mejor que en el Vedado. Tengo solares de esquina, centro y parcelas, lo que pueda desear. Marrero. Telf. M-7774.

SOLAR AVDA. STA. CATALINA $2.80 VARA

Junto al Cine «Méndez» el mejor punto de Santos Suárez; alto llano y firme, mide 28x52 varas. Florencio, U-6616. Salud 610.

SOLAR A PLAZOS. CALLE 23, VE-dado; chico o grande, medida que quiera a $7.50 y $8.00. Propietario: Teléfono M-6886. Aguiar 98.

VENDO SOLAR: VEDADO, EN $1.600 libre de gravámenes, a 25 metros de la calle 17, aceras sombras. Excelente situación. Propietario: Teléfono M-6886. Aguiar 98.

MAYIA RODRIGUEZ, 22.73 POR Carmen, 30.63, $2.50; 15 entre A y B., Lawton, 2|4, 10x24, a $3.50 todo; Vedado varias parcelas. Miramar, 15 por 30. Otras casas y fincas. Hurtado. Teléfono U-1405.

A $175, $200 Y $300 VENDO SO-lares en Sta. Amalia, miden las parcelas 6, 8 y 10 varas por 32 con alcantarillado; Estrada Mora, San Juan de Dios 161. Teléfono: A-6962.

AMPLIACION ALMENDARES A 0.90 VARA

Vendo solar de esquina Fraile con una superficie de 1.563 varas. Precio a $0.90 vara. Urge venta antes del día 15. Su dueño: Chacón 203, bajos. Sr. Barreiros.

VEDADO: SOMBRA Y LOMA, VEN-do parcela de 20 por 50 de fondo a $8.00 metro, que es un regalo. Aproveche esta única oportunidad. Informa: G. del Monte. Habana No. 264. M-2474.

MIRAMAR 4.25 V. ENT. 5a. y 7a.

Magnífico solar completo contiguo al solar de esquina con Quinta Avenida. 23x53 vr. igual 1.251 varas, $4.25 vr. Olózaga 8 esq. 3a. Ave. Miramar. FO-3752.

VENDO 2 SOLARES, ESQUINAS 13x30 y 15x45 metros; 200 y 300 pesos, respevtivamente. Avenida «Nápoles Fajardo», al lado Sanatorio «La Esperanza». Urge venta. FO-1255.

MAGNIFICA PARCELA DE TERRE-no 24 por 59 varas, ampliación Almendares, Avenida 8 entre 13 y 14. Próxima a prolongarse, por bajar de Columbia al Campo de tiro. Lealtad 567. Telf. A5-1632

50 FINCAS RUSTICAS

RUSTICA

3.000 metros con arbolado, chalet moderno; agua; luz frente a carretera; a 12 kilómetros de la Habana; Su costo $10.000; se vende en $3.000.

RUSTICA ENTRE COJIMAR Y GUA-nabacoa; vendo 1.1|4 caballería, $3.500.

RUSTICA. 3.1|2 CABALLERIAS TIE-rra de la produce al año $1.000 a 14 kilómetros Habana, $6.000.

COJIMAR. VENDO 2 SOLARES, CER-ca de los baños en $600. También vendo 2 casas. Informan XO-1513 de 12 a 1 y de 6 a 8 p.m.

VENDO FINQUITA EN LA CARRE-ra Central a 20 kilómetros de la Habana; tiene casa y agua corriente; informes: Reina 219 altos habitación 5, de 8 a 10 p.m.

VENDO 2 CABALLERIAS EN LOS repartos, tierra negra y colorada; frente carretera se venden juntas o separadas; es negocio de oportunidad 20 minutos Habana. Rafael Prado, FO-7801

CAIMITO DEL GUAYABAL. FRENTE carretera Instituto Cívico Militar, espléndida casa amueblada, agua, luz; teléfono; cocina eléctrica; carreteras interiores cinco casas más, animales; y frutales. Urge venta: G. del Monte No. 264 M-2474.

2 CABALLERIAS $3.200. VIA GUA-najay. Sin gravámenes. Terrenos cultivo; frutales; palmas; casa. Hermosa laguna fértil todo el año, pareciendo linda playa. Benítez. Malecón 601 esq. Escobar 12 a 4.

CATALINA DE GUINES. ¡GANGA! ¡Ganga! a 800 metros La Central. Rústica. Una y media caballería, tierra de primera, casa madera y tejas, pisos cemento frutales palmas; 2 pozos agua potable; vaquería y frutos menores. $2.650.00. Diego Pérez. Obispo 65 Depto. 2 M-6872.

CAIMITO DEL GUAYABAL. UNA caballería tierra superior calidad, frente carretera 2 casas madera y tejas; 300 frutales de distintas clases, 300 palmeras criollas; dos pozos inagotables; carretera interior $4.500.00. Diego Pérez Obispo 65 Depto. 2 M-6872

RUSTICA

2.000 metros con arbolado y chalet moderno; agua; luz; frente a carretera a 12 kilómetros Habana; su costó: $10.000 se vende en $2.000.

..RUSTICA —ENTRE COJIMAR Y Guanabacoa, vende 1.1|4 caballería, $3.500.

RUSTICA. — 3.1|2 CABALLERIAS, tierra de 1ra. produce al año 1.000 pesos, a 14 kilómetros de Habana, $6.000.

..COJIMAR. VENDO 2 SOLARES, cerca de los baños en $600, también vendo 2 casas; informan XO-1513 de 12 a 1 y de 6 a 8 p.m.

FINQUITA DE RECREO $1,800

En Vereda Nueva, a 40 minutos de la Habana, Sellada de frutales de todas clases, casa de vivienda acabada de construir 70 metros de frente a la Carretera, luz eléctrica, a 300 metros del pueblo. Aprovecho el regalo. Pedro de la Cuesta A-8697 y FO-2419.

DE OPORTUNIDAD. VENTAS: FIN-cas en Marianao, Carretera del Cano, de más de 200.000 metros, $20.000. Solares en Lawton, frente a la línea del tranvía: $400. Lotes en La Bien Aparecida. baratísimos. Venta de casas. Dinero en hipotecas. Operaciones rápidas. Mario Comellas, Reina 159. Teléfono M-3231

VENTAS

50 FINCAS RUSTICAS

FINCA RUSTICA: 5 CABALLERIAS Santa Clara, tierra de primera; venta o alquiler. Carlos III, 718. Tiene casa rústica para vivienda. U-1709.

ARROYO ARENAS: JUNTO A LA Ermita, se venden finquitas de varios tamaños; todas frente a carretera, cómodas comunicaciones: precios bajos y facilidades pago. Vea planos. Guillermo del Monte Habana 264. Teléfono M-2474.

SE VENDE LA ACCION DE UNA finca con 17 vacas recentinas y aperos de labranza y una yunta de bueyes, por no poderla atender su dueño. Informes: Avenida 8 y calle 6. Telf. FO-3339

ARROYO ARENAS: JUNTO A LA Ermita, se venden finquitas de varios tamaños, todas frente a carretera, cómodas comunicaciones: precios bajos y facilidades pago. Vea planos Guillermo del Monte. Habana 264. Teléfono M-2474.

VENDO UNA FINCA INMEJORA-ble para sanatorio o recreo en Mantilla, frente al chalet del doctor Averoff, de una caballería y 116 cordeles. Lugar muy alto, con tierras laborables y pozo fértil de excelente agua pota le. Informa su dueño, calle «L» 311. Telf. F-4549.

51 ESTABLECIMIENTOS

ALQUILO VIDRIERA PARA TABA-cos y cigarros, quincalla p otra cosa; alquiler barato en Galiano y Trocadero. Bar Carmelo.

VENDO EN $600 CAFE CON FONDA todo moderno, un Café-Lechería con $400 contado; una vidriera de Tabacos con $500. Informes: Teniente Rey y Vilegas vidriera café Alfredo.

POR ENFERMEDAD SE VENDE una vidriera de tabacos y cigarros y billetes con taller. Aguila 312, entre Neptuno y Concordia.

SE VENDE POR NO PODERLA atender, la acción de una casa de inquilinato. Cinco años de contrato; deja setenta pesos mensuales; no pierda este negocio, para un matrimonio. Informes: Tulipán 215 pregunte por Ayala.

VENDO MODERNA BARRA-CAFE BIllares; venta gasolina; situada centro pueblo; inmediato Habana; carretera Central; paradero líneas guaguas; rica zona agrícola industrial. Informa Cano. Obrapía 360.

VENDO NEGOCIO QUE DEJA $400. al mes o lo cambio por una casa, doy vuelto efectivo. Solicito socio para gran bodega y vendo vidriera $900. que vale $2.000; no corredores: Arrojo, Belascoaín y Zanja «El Sol» café.

SE VENDE LECHERIA MUY BARA-ta, tiene contrato, no paga alquiler; tiene buena venta. Informan en Angeles No. 802. Café. Preguntar por Mariano, de 8 a 11 a. m.

SE VENDE ESTABLECIMIENTO DE tabacos y cigarros con quincalla, anaqueles, vidrieras y armatostes en perfectas condiciones, situado en Zanja 157, entre Manrique y San Nicolás. Informan en la misma.

BODEGA SOLA EN ESQUINA VEN-do, $650; alquiler $20, con vivienda casa familia. Informes« Pou. Concha y Luyanó. Café La Asunción.

VENDO MI BODEGA $2.200

Tiene $2.000 mercancía, soy dueño de la finca contrato el que quiera alquiler 18. Doy facilidades de pago si es persona seria. Informes San José y Belascoaín. Café. Alvarez.

EN EL MEJOR PUNTO DE LA HABANA

Fonda equipo completo, refrigeración, mucho movimiento, no soy del giro soy el dueño pero no la trabajo por eso la doy barata y poco alquiler. $900. informan Monte y Zulueta, café Internacional de 10 a 12. Sr. Pérez.

TENGO LOS MEJORES

Establecimientos en venta de la Habana, en todos los giros y buen precio. Tratar con personas serias. Un café cantina restaurant, mejor de la Habana muy barato, café de Monte y Zulueta. Internacional. Sr. Pérez de 1 a 5.

VENDO PELUQUERIA «ZOILA» CON acreditada clientela San José esquina Aguila, próxima Capitolio y Ten Cents; aparatos modernos, temporada de invierno turistas, imposible atender la dueño; ofrezca obtendrá verdadera ganga.

EN DIEZ DE OCTUBRE, DENTRO de los establecimientos, en $5.500, vendo una casa de 200 metros; entre San Nicolás y Pamplona. X-2571. El propietario.

VENDEMOS POSADA EN EL ME-jor punto de la Habana, 22 habitaciones; paga poco alquiler, se vende barata. Informan: «Bar París» San Miguel No. 7. Telf. M-4756. Elías.

INDEPENDICESE: $425 PESOS, CA-fé cantina, contrato 4 años, todo al corriente, un peso por todo gasto al día; tengo dos. Informes: Corrales 530 Café.

SE VENDE UN PUESTO DE GASO-lina en Belascoaín 563, esq. Pocito. Informan en la misma. Se dan facilidades de pago.

POR RAPIDO EMBARQUE VENDO Quincalla, perfumería y depósito cigarros y tabacos billetes; boletos; en el mejor punto de la Habana a primera oferta, $370; si no hay quien dé más. Angeles 765.

SE VENDE UN ASERRARERO EN la provincia de Camagüey. Informa R. Fiña, Carmen y Lealtad, Habana. Telf. A5-0362.

CINE, SE VENDE

Por no poder atender al mismo vendo Cine en la Habana, funcionando. Aparatos modernos y flamantes, lunetas nuevas de caoba, moderna ventilación y magnífica barriada, con 7 años de contrato del edificio. Al contado o en cómodos plazos. Hágase de un negocio productivo en la capital, invirtiendo poco dinero. Ver o escribir al señor Gustavo Gómez. Calle Desagüe No. 210. Habana.

REGALO PELUQUERIA «ZOILA», $200, aparatos valen más, San José esquina Aguila cerca Capitolio clientela cinco años, buen negocio touristas temporada invierno, apresúrese antes arrepienta dueño.

NEGOCIO ECONOMICO PROPIO PERsonas poco capital. Tienda criolla se vende por no poder atenderla. Trato directamente con su dueño la misma. Villegas 119 El Ronal.

VENDO EN $200.00 PUESTO DE

tabacos, vigarros y quincalla con buenas vidrieras y armatostes y salón de limpiabotas. Informan en O-Reilly No. 353 moderno, casi esq. a Habana.

VENDE UNA BUENA FARMACIA EN buen pueblo próximo a la Habana por no poderla atender, sin deudas y bien surtida. Informes Heredia 209 entre Milagros y Libertad, Víbora.

GRAN CARNICERIA $2.700

Lo mejor de la Habana. Vendiendo de 170 a 180 kilos diarios sin competencia, largo contrato poco alquiler. Informes San José y Belascoaín café. Alvarez.

ESTO SI EN $700, GRAN KIOSCO EN la Habana, sin competencia. Garantizo que vende $16 diario. Alquiler $10. Contrato. Lo vendo. Informan de 12:30 a 2 y de 4:30 a 6. Vidriera Café Candamo. Calzada del Luyanó No. 211.

SE VENDE UNA LECHERIA EN LO mejor de la Habana, no paga alquiler, su dueño está enfermo; informa: Iglesias, Monte 12, antiguo.

SE VENDE CASA HUESPEDES DE comida, de 11 habitaciones alquiladas, amuebladas todo gusto, luga céntrico. Informan: A-6388.

SOLARES REPARTO «MIRAMAR». Vendo uno o más solares situados a la brisa, calle Dos entre Primera y Tercera Avenidas; 20 metros de frente por 45 de fondo. Precio $2.50 vara y reconocer censo. Trato directo señor Colmenares. Oficios No. 18.

VENTAS

52 BOVEDAS Y PANTEONES

BOVEDA OSARIO, LA CEDO A PRI-mera oferta; urge venta: Ramón Grille. Portales del Necrocomio de 8 a 12 y de 2 a 6 p.m. 23 No. 1.166, Vedado. Teléfono F-6010.

VENDO BOVEDA CON OSARIO CRU-cifijo mármol prim era; sin estrenar; zona monumentos lado panteón Bomberos. Informa dueño Santos Suárez 315, bajos.

CAPILLA EN EL CEMENTERIO. — Vendo frente al panteón de los Bomberos es de cantería tiene 3 bóvedas y terreno para siete más, la doy barata para embarcarme. Teléfono M-6513 Doctor Mendoza.

SE TRASPASA UN PANTEON CON 2 bóvedas, está situado en la calle del monumento de Cortina y orilla de calle con mármol de Carrara legítimo, de 5 pulgadas; costó $3.100 con terreno se traspasa en proporción. Informes Corrales 673 de 12 a 2.

53 AUTOMOVILES - ACCESORIOS

VENDO STUREBAKER 35, SEIS cilindros completamente nuevo; con radio; al contado o a plazos; sin interés en el dinero. Véalo hasta la 1 p.m. Virtudes entre Prado y Consulado. Garage.

GANGAS. AUTOMOVILES CHEVRO-let del 36; 4 puertas Luxe; Ford 35 y 29 cerrados; un Wippet etc. Teniente Rey y San Ignacio. Garage. Teléfono XO-1631 Raúl.

CHEVROLET MASTER DE LUXE, 2 puertas, gomas y demás completamente nuevo. Regalo por no necesitarlo. Verlo Garage Hispano, 10 de Octubre y Acosta, Víbora. Pintado color verde.

VENDO FORD 1936, COMPLETO Y perfecto, $425. Rodríguez. I-4285.

ASOMBROSA LIQUIDACION DE CARROS USADOS

1938 Chevrolet Sedan 4 puertas.
1937 Buick Sedan 4 puertas.
1937 Pontiac Sedan 4 puertas
1936 Buick Sedan 4 puertas.
1936 Ford Sedan 4 puertas.
1936 Graham Sedan 4 puertas.
1936 Chevrolet Sedan 2 y 4 puertas.
1935 Ford Sedan 2 y 4 puertas.
1935 Studebaker Sedan 4 puertas.
1935 Buick Sedan 4 puertas.
1935 Pontiac Sedan 2 y 4 puertas.
1934 Pontiac Sedan 4 puertas.

Y de otras marcas y años, que liquidamos a la primera oferta razonable. Agencia «PONTIAC» Marina 67 esq. a Vapor, (FRENTE AL TORREON)

SE VENDE UNA CUÑA CONVERTI-ble, Cadillac, solamente ha corrido 12 mil kilómetros; se puede ver en Marina 36, Garage Moderno. F-5613.

LAS MEJORES OFERTAS DE CARROS DE USO DE LA HABANA

Vea y compare:

BUICK DEL 36 motor chico	$550.00
Oldsmobile 6 del 35	500.00
Buick del 35 como nuevo	400.00

Dodge del 38, Buick 37, Ford 37, Chrysler 37.

AGENCIA Chevrolet

25 entre Infanta y Marina U-1085

Prado 53 entre Cárcel y Refugio

GANGA: FORD 1938, CUATRO PUER-tas, radio, baúl, seguro contra todo riesgo. Facilidades pago. Como nuevo ¡Sólo 11.000 kilómetros! Estación servicio: Zapata entre A y Paseo, Vedado Teléfono F-2706.

SE VENDE UN CHEVROLET DEL 37 o se cambia por uno del 32 o 33 de 4 puertas. Informan Calle 23 núm. 1207 entre 12 y 14. Cándido.

AGENCIA DE AUTOMOVILES DEL VEDADO S.A.

23 Y J. VEDADO

Grandes rebajas de carros de uso RECONSTRUIDOS de todos los años y con facilidades de pago.

Un Lincoln Zephyr muy bueno de todo.

Una diligencia del 38 con 5.000 Kms.

Dos Ford de lujo 5 ptas. 1938 con dos meses de uso, muy baratos.

Un camión con carrocería, de 3 Tdas.

Un Ford de 60 HP. de 4 puertas de lujo.

Un Ford del 36 de 4 puertas, muy bueno.

Un Ford de 4 puertas del 35 de lujo.

Un Ford de 2 puertas del 36.

Un Ford 85 HP. del 37 magnífico

Un Ford de 2 ptas del 35 muy en ganga.

Y otros, todos RECONSTRUIDOS y con poca entrada, los LIQUIDAMOS.

CINCO CHASSIS FORD y Chevrolet ACONDICIONADOS para prestar gran servicio en carga.

LOS MEJORES AUTOMOVILES RECONSTRUIDOS DE CUBA EN

AGENCIA DE AUTOMOVILES DEL VEDADO S.A.

23 Y J. VEDADO

CAMION DODGE BROTHERS DE 3|4 tonelada, carrocería abierta con cotanera de madera en perfecto estado mecánico, se vende barato. F-5817.

GRAN OPORTUNIDAD VENDO MUY barato automóvil Dodge del año 1934; 4 puertas, 6 ruedas niqueladas al cash. Verlo Aguila esq. Trocadero.

SUSCRIBASE Y ANUNCIESE EN EL «DIARIO DE LA MARINA»

M.E.C.D. 2016

VENTAS

53 AUTOMOVILES - ACCESORIOS

PLYMOUTH SEDAN LUXE DEL 37 radio gomas blancas nuevas $800.00. Armas 964 entre San Mariano y Santa Catalina. Lawton.

CHEVROLET 1934, DE LUXE, SEdan, 4 puertas con radio; buenas condiciones. Precio $365. Informan: Garage «San Isidro. San Isidro, 219.

FORD 1937, Motor 60 H. P. CUATRO puertas, vestidura piel, completamente nuevo, admito carro de uso y facilidades de pago. Es ganga. Cienfuegos 65, entre Corales y Apodaca; de 1 a 3 p. m.

CAMION FORD 1934 DE CUATRO CIlindros, carrocería cerrada de una tonelada, para lechería víveres etc. Garantizado. Alvarez, 27 Nro. 7 casi esquina a Marina, costado Edificio Carreño.

SE VENDE MAQUINA CHRYSLER Royal del 37 en $700, al contado. Informan en garage de Calzada entre J e I.

CHEVROLET 32 CUATRO PUERTAS $355; Chevrolet 34 $385; otros 2 puertas $280; camión Dodge $150; Osldmobile abierto $75; Motocicleta $145; Studebaker $450; hago cambios Reina 158 M-4366 Braña.

AUTOMOVIL DODGE 1938, 4 PUERtas, vestidura cuero, 4 mil kilómetros caminados y sin un arañazo se cede el contrato o se cambia por un solar pequeño en Santos Suárez o Mendoza. Hay entregados $1.160.00 faltan por pagar $345. Informan San Joaquín 281 entre Monte y Omoa.

APROVEHE ESTA GANGA EN $300.00 vendo un Chrysler de seis cilindros 1933 con pintura, vestidura y gomas nuevas, todo de fábrica. Puede verse en Juan Delgado No. 214 entre Libertad y Milagros. Santos Suárez.

SE VENDEN 2 DODGES DEL 37 Y 38, un Pontiac del 35 y 2 V-8 del 36 y 34. Todos muy baratos. Informan Chávez No. 25 Garage.

POR AUSENTARME DE CUBA VENdo Chevrolet de 1938, sedan de lujo, tipo sport con baúl. 10.000 kilómetros recorridos. Magalhaes, apartado 2289

BUICK SEDAN CUATRO PUERTAS, 1937: modelo «41». Traspaso contrato. Debe 10 meses de $38.00 Acepto otro carro. Alvarez, 25 Nro. 7 casi esquina a Marina, costado edificio Carreño.

FISA Y CORRE FORD, MODELO 1936, muy buenas condiciones de pintura; gomas; vestidura ; etc. Motor garantizado. Alvarez, 25 Nro. 7 casi esquina a Marina, costado Edificio Carreño.

Ford y Chevrolet

Sedanes de dos y cuatro puertas, 1934, 1935, 1936 y 1937, de todos precios. Amplias facilidades. Alvarez, 25 Nro. 7, casi esquina a Marina, costado Edificio Carreño.

AUTOS Y CAMIONES DE USO. VERdaderas ocasiones en precios. Grandes facilidades de pago. Autos Latour Zanja y Lucena.

FORD DE 1931 DE CUATRO PUERtas, vestidura y pintura como nuevo con poca entrada y resto a un año. Agencia Ford de Marianao.

$100-00 I E GANAN $10 MENSUALES amplia garantía en su poder. Le informarán: Telf: U-2507

33 MARCAS DE AUTOMOVILES ENcuentran sus repuestos de uso del año 1914 al 1937 en Autos Latour Zanja y Lucena.

SE VENDE WHIPPE DEL 29, 4 PUERtas, pintura, gomas y madera nuevas. 40 kilómetros por galón. Garage Campa, Calzada del Cerro No. 2.255 esq. a Carretera Rancho Boyeros.

FORD DE 1929, ACABADO DE REparar, pintura, vestidura y goman, en perfecto estado. Lo vendemos barato y buenas facilidades. Agencia Ford de Marianao.

GANGA: FORD 1938, CUATRO PUERtas, radio, baúl, seguro contra todo riesgo, chapa particular. Como nuevo. ¡Sólo 11.000 kilómetros! Facilidades de pago. Estación de servicio. Zapata entre A y Paseo. Vedado. F-2706.

CUPE FORD DE 1931 CON POCO uso, bueno de gomas y de mecánica, ha sido muy cuidado, con poco dinero de entrada y muchas facilidades Carvajal S A. FO-9220 y FO-9240.

FORD DE 1936 DE CUATRO PUERtas de lujo con baúl y radio con gomas blancas nuevas ha recorrido 19.000 kilómetros solamente, prácticamente nuevo se admite carro en cambio y grandes facilidades, Carvajal S. A. FO-9220 y FO-9240.

FORD NUEVO DE CUATRO PUERtas de lujo de 1938, usado sólo en demostraciones, 1.000 kilómetros caminados, lo vendemos con $200.00 de rebaja. Agencia Ford de Marianao.

CHEVROLET DE 1932 CUATRO puertas con 6 ruedas acabado de pintar, gomas casi nuevas reparado de mecánica, muy bueno de todo. Se da con poca entrada y muchas facilidades, Carvajal, Agencia Ford de Marianao. FO-9220 y FO-9240.

CAMION INTERNACIONAL PREcio atractivo. Carrocería cerrada. Casi nuevo, tipo 1938. Mecanismo perfecto. Telf. FO-2265. De 8 a 12 a. m. y de 1 30 a 5·30 p. m.

SE VENDE UN GRAHAM PAIGE EN buen estado. Salud No. 462. Fábrica de Helados.

VENDO NASH, 7 PASAJEROS, EN perfecto estado de todo. Precio atractivo, verlo garage 17 y A., Vedado.

¡GANGA! $75.00 VENDO AUTOMOvil cerrado; dos puertas. Hace 40 km. por galón. Aguila No. 133 entre San José y Barcelona.

VENDO PRECIO SITUACION FLAmante automóvil Chrysler cinco pasajeros Sedan o lo entrego a cuenta un solar pequeño repartos Almendares, Sierra etc. Escriba a Zoilo González. Compromiso 309 al fondo. Luyanó.

CHEVROLET DEL 30 DE 4 PUERtas, 4 gomas nuevas, chapa particular, muy barato. Garage Oquendo No. 816 esq. a Peñalver Telf. U-6962.

CHEVROLET 1934, DE LUXE, SEdan 4 puertas, con radio, buenas condiciones. Precio: $385. Informan: Garage «San Isidro», San Isidro No. 63

FAMILIA POR EMBARCAR VENDE su Buick 1936, cuatro puertas y baúl solo caminó 20.000 kilómetros; está nuevo enteramente; último precio: $500; un regalo. Línea 761, esquina a Dos. Vedado.

VENDO $750. DODGE AZUL, CUAtro puertas, 37. Particular, flamante; cinco gomas con cámaras, bujías y acumulador nuevos. Dejo algo a plazos. Gutiérrez. M-5159.

SE VENDE MUY BARATO UN FORD rel 37-38 con gomas blancas tiene radio; está nuevo. Informan en Reforma y Herrera Telf. X-1375

54 MAQUINARIAS

¡CARPINTEROS! APROVECHEN ganga: Una espeigadora achaflanado ra Powers», No. 5, para espigar hasta 5 pulgadas de espesor y 6 de largo, montada en cajas de bolas. Una cepilladora «Danckaer», belga, de tipo moderno, de una sola cara, de 16x8 pulgadas, montada en cajas de bolas. Máquinas de paquete a precio de segunda mano. Ingeniería Industrial. Manzana de Gómez No. 463. Teléfono A-8449.

CONCRETERAS DE SEGUNDA MAno, en perfecto estado de funcionamiento, de 7 y 11 pies cúbicos de capacidad, a precios de situación. Ingeniería Industrial. Manzana de Gómez No. 463. Teléfono A-8449.

VENTAS

54 MAQUINARIAS

SE VENDE UNA GUILLOTINA DE 32 pulgadas en magníficas condiciones; una prensa de encuadernación, y una máquina No. 5 propia para troquelar; todo se da muy barato. San José No. 5. Guanabacoa.

SE VENDE TRAMPA DE VAPOR. INforma Lamparilla 66 entre Mercaderes y San Ignacio.

MOTOR VERTICAL, MARCA NOVO, 5 caballos, muy barato, buenas condiciones. Carlos III, 718. Trabaja con gasolina. Teléfono U-1709.

VENDO MOTORES DE GASOLINA Y petróleo, marinos, 10, 50, 70, 100 caballos, estacionarios, 5, 6, 8 y 50 caballos. Nuevos de todos tamaños. Almagro Empedrado 7, Habana.

VENDO PESAS, BASCULAS PARA todos los usos, transbordadores para caña pesando neto arriba. Hago cambios y compro raíles, hierro, maquinaria. Emiliano Amengual. Apartado 1705. Teléfono M-6961.

LINOTIPO MODELO 8 EQUIPADO hasta con plomo, se vende, Amargura 262. Antonio Mesa.

LICOREROS. EMBOTELLADORES. Lavadores. Véndese o cámbiase por otra mercancía máquina lavadora esterilizadora de botellas y frascos marca «Kiefer», rotativa, motor 1|4 H. P. con 72 atomizadores bronce, capacidad 1.500 frascos hora con un solo hombre. Compostela 360 entre Obrapía y Lamparilla. Telf. A-7743.

SE VENDE UN MOTOR DE PEtróleo marca Avance, en perfecto estado de funcionamiento, de bajas revoluciones y de sesenta caballos de fuerza, propio para industria. Puede verse en Baratillo 2 todos los días, de nueve a cuatro de la tarde. Teléfono A-7645.

VENDO CALDERAS VERTICALES: 3, 5, 12 H.P., y otros tamaños. Tostador de café. Autoclaves Laboratorio, Bomba duple 5x4 tubería. Rodríguez. Santa Catalina, 459, Cerro. I-6993.

VENDO TRES CENTRIFUGAS 18 por 30, motor Diesel 120 HP., winches eléctricos de vapor y de mano, compresor de aire de 3x4 y 6x6 Curtis, Correas, poleas y diferenciales 2. 4, 6 y 10 toneladas, motor eléctrico 5, 10, 15, 25 y 150 HP. tijera y punzón de herrería, planta pasteurizar Burrell, camión White volteo, planta de éter, pailas, tachos de cobre, bombos de confituras, pasadores y repasadores de guayaba, Manila No. 314. Hilario García. I-5619.

VENDO PLANTAS DE HIELO YORK 1, 2, 3, 4 y 10 toneladas, molinos para almendra, cacao, maíz y sal Nordy 6 mazas 24 por 9. Bombas Triplex pozo profundo 450 galones por minuto, donques duplex 1, 2, 3, 4, 6 y 12 pulgadas, bombas de vacío, máquinas de vapor 10, 15 y 100 HP. Cepillo cuatro caras Fay, escoplo, barrena y cadena, guillotina para papel turbina 2 3, 4, 5 y 6 pulgadas. Manila No. 314, Hilario García, I-5619.

BOMBAS NEPTUNO: LO INSUPERAble en bombas; nada igual; nada mejor. Bombas y motores. La Casa de los Motores. Egido 585. Telf M-5244.

55 CAJAS CONTADORAS

SE VENDE CAJA CONTADORA «National» caoba casi nueva 942. 4 gavetas. Monte 611.

56 MUEBLES Y PRENDAS

VENDO PRECIOSO Y MODERNISImo juego cuarto 3 cuerpos. Living room tapizado en damasco. Comedor, estilo Adams. Virtudes Nro. 618 altos, entre Gervasio y Escobar.

FAMILIA PARTICULAR POR EMbarcar vende regio cuarto moderno 3 cuerpos; chifforober $65; oto, $38; sala; comedor; renacimiento Singer ovillo; Remington portátil, (ganga) Escobar 63 San Lázaro y Lagunas.

VENDO CON URGENCIA R[illegible] juego cuarto caoba 3 cuerpos; chifforrober; gavetas al centro; finos tiradores; lunas grandes; otro mediano; chifforr ober; cama personal. Escobar 256 entre Neptuno y Concordia.

VENDO PRECIOSO JUEGO DORMItorio; arte moderno; caoba 3 cuerpos, último estilo; se da barato; Living room todo tapizado; comedor renacimiento; sala dorado; recibidor arte moderno: $20; lámpara; Prado 111 altos, Genios y Refugio.

FAMILIA VENDE REGIO COMEDOR Renacimiento $65; lujoso juego cuarto tres cuerpos, último modelo; butacón tiradores carey $135; sala finísimo $35; Radio moderno baratísimo. Concordia 467, Belascoaín y Gervasio.

SE VENDE JUEGO SALA 9 PIEzas moderno; por tener que embarcar; lo doy barato. Goicuría Nro. 240 apartamento 3 entre Libertad y Milagros Santos Suárez, Habana.

SE VENDE MUY BARATO UN REfrigerador «Frigidaire» de 5 pies, todo de porcelana precio; funcionamiento perfecta y garantizado; adaptación para agua. Sr. Falcón, Galiano No. 88, Telf. A-9930.

COMEDOR «RENACIMIENTO ESPAñol», caoba, doce piezas y juego sala «Francés» de maderas africanas. con sofá-ambigú espejo y vitrina; magníficamente tapizado. «La Regencia« Suárez 18 y 20.

COMEDOR INGLES DE CAOBA, CON doce piezas, magnífico mueble y otro comedor, patas garras león; sillería adornada en bronce y vitrina con cristales colores. «La Regencia» Suárez 18 y 20.

REGIO JUEGO DESPACHO «RENAcimiento Español, caoba, artística mente tallado; cinco piezas; un caballete antiguo magnífica talla y living-room caoba moderno. «La Regencia» Suárez 18 y 20.

ANFORA SEVRES 1806, NAPOLEOnica, dos metros de alto con base de ónix; Artístico trío (dos ánforas y un reloj) de ónix y bronce esmaltado, «Unico en su clase». «La Regencia» Suárez 18 y 20.

EN PERFECTO ESTADO SE VENDE por embarcarme un juego de sala, uno de cuarto, uno de comedor y un radio R.C.A. Víctor, ojo mágico, todo en $175. Condesa 167, bajos.

JUEGO COMEDOR CAOBA ENCHApado en «Raíz de Tuya» y Palisandro, magnífico diseño «Arte Moderno» con reloj campanas «Westminster» y ocho butacas. «La Regencia» Suárez 18 y 20.

VENDO ELEGANTE JUEGO DE COmedor «Renacimiento Español» con cueros repujados; una caja «Nacional» tres docenas sillas «Toni» y una peza Taibos mostrador, todo de ocasión. Concordia 872 bajos entre San Francisco y Espada.

$40.00: JUEGO COMEDOR, DE POCO uso,, también cuarto 3|c, caoba completo, sin usar; 1 camita; venga pronto. I-6896. Serafines No. 27, atrás de la Valla Puente Agua Dulce.

VENDO URGENTEMENTE RECIBIdor Luis XV tapizado, comedor español bargueño, cuarto regio, jarrones, lámpara Sevres, máquinas coser, escribir. «El Corazón de Jesús». Salud 167 entre Manrique y Campanario. M-2252.

VENDO MITAD PRECIO CUATRO sillones portal, juego sala, cuarto caoba, comedor Español. Todo moderno. No mueblistas. Tulipán 405 (Chalet) entre «La Línea» y «Clavel». Rutas 17. 43 y Tran-bús.

A MEDICOS, VENDO GABINETE consultas. Juego recibidor con 8 piezas en $60. Buró plano y máquina de escribir Royal. Neptuno 902; 1ro. derecha.

VENTA URGENTE RECIBIDOR EStilo inglés, rejilla y cojines $40; cuarto 3 cuerpos, $48; radio Philco moderno $22; y objetos arte; vista hace fé. Belascoaín 458, lado E. Medicina.

VENDO DOS MECEDORAS Y DOS butacones de construcción especial para descansar, a mitad de su precio sin estrenar por pelea de novios. Salud 460 entre Belascoaín y Santiago. María Casares.

VENTAS

56 MUEBLES Y PRENDAS

VENDO OCHO PUPITRES EN PERfecto estado y muy baratos en 27, núm. 460 entre F y G., Vedado. También magnífica nevera Polar.

JUEGO CUARTO «UNICO EN CUba» caoba, enchapado «Raíz de Tuya» puertas de corredera, tipo cortina, diseño originalísimo magnífico trabajo de ebanistería. «La Regencia» Suárez 18 y 20.

VENDO MAGNIFICO JUEGO CUARto moderno, $25. Otro 3 cuerpos, $45 y $65. Juego comedor $25. Sala, radio $15. Lámparas. Calzada Jesús del Monte 29, altos, una cuadra Esquina de Tejas.

CUARTO MODERNO $25.00; OTRO 3 cuerpos con chifforrober $55.00; otro 3 cuerpos caoba $60.00; comedor y sala escaparate lunas $10.00; cama $4; otras piezas sueltas baratas. Maloja 161. San Nicolás y Manrique.

A-6827: DINERO

PIGNORAMOS Y COMPRAMOS

Muebles, joyas, ropas y todo objeto que represente valor. Visite «La Competidora», Gloria 68, esquina a Indio. Telf. A-6827. G. Arango Compañía.

VENDO EN CASA PARTICULAR, juego cuarto 3 cuerpos, último tipo costó $280, por $175; no está usado. Librero Renacimiento y otros muebles. Urge venta. Cerrada del Paseo, número 13.

LUJOSO JUEGO CUARTO «ARTE Moderno», de caoba, enchapado en Raíz de Tuya, con butacón y coqueta gigante. No tiene puertas de visagras, son de cortinas corrediza, algo original. «La Regencia». Suárez 18 y 20.

MUEBLES A PLAZOS

VEA NUESTRO GRAN SURTIDO EN MUEBLES DE TODAS CLASES

Precios baratísimos
«LA PERLA»
Animas 404, casi esquina a Galiano
Teléfono: A-8222

MAS GANGA

VEA PRECIOS

Comedor Renacimiento finísimo 12 piezas, cueros legítimos de $190	$ 125
Comedor con Bargueño, muy tallado de $150 a	$ 79
Comedor Arte Nuevo, con butacas de $175	$ 75
Recibidor Inglés con cojines, de $120	$ 59
Recibidor Rejilla Inglés	$ 45
Recibidor Renacimiento Grande	$ 55
Living-room todo tapizado en Damasco de $200 en	$ 90
Nevera porcelana 3 puertas	$ 22
Chase longe piel	$ 15
Sillas extensión para lectura y enfermos de $25	$ 9
Escritorio caoba biselado con su silla giratoria . .	$ 24
Lámpara madera tallada desde	$ 8
Gabinete cocina o pantry	$ 9

EL RAS...!
Zanja 272 esquina Lealtad.
Teléfono U-1800

VENDO MAQUINA PICO-DOBLADIllo de ojo con motor eléctrico, Singer. Por dejar el negocio a primera oferta. Infanta Nro. 464 esquina a Daois. Cerro.

REFRIGERADOR NORGE

Vendo por embarcarme, 5 pies de porcelana y en perfecto estado. Verlo en Campanario No. 314 altos esq. a San Miguel.

POR EMBARCARME URGENTE: vendo casi regalado dos juegos de cuarto de tres cuerpo, grande y nuevos; un juego de comedor; un juego de recibidor fino, grande y un juego de recibidor grande corriente. Aproveche esta oportunidad. Tamarindo 68 entre Dolores y San Indalecio.

FAMILIAS. GANGAS: JUEGOS DE cuarto, tres cuerpos, completos: $98.00; otro, $115.00; otro: $140.00; comedor, moderno: $50.00; juego sala, nueve piezas $40.00; recibidor: $48.00; living-room: $98.00. No piera la oportunidad. San Nicolás 305. fondo «La Epoca».

JUEGO CUARTO MODERNO, $18.00. Lunas y bastidor nuevos; el de tres cuerpos menos de $32.00. Radio mueble $10.00 por pronto embarque. Sitios No. 74, entre San Nicolás y Rayo.

VENDO ELEGANTE JUEGO DE COmedor Renacimiento Español con cueros repujados y un Radio Víctor. Urge la venta. Concordia 872 bajos entre San Francisco y Espada.

VENDO URGENTE: MAGNIFICO juego cuartos tres cuerpos caoba, completamente nuevo, lujoso, living room de rejilla. San Miguel 425, bajos, entre Lealtad y Campanario.

¡NO PAGUE LUJO!

Visite la mueblería y tapicería «GARCIA ESPINOSA»
Mejores muebles y mejores precios. Juegos de living-room a precios únicos por ser fabricados en esta casa. San Rafael entre Aramburo y Soledad

SALUD 53

antes núm. 11 ent. Rayo y San Nicolás.

Venta especial: juego-cuarto $20, sala $12, comedor $30, recibidor $25, cuarto 3 cuerpos $30, escaparates $12, camas $3 coqueta $3, mesa comer $3, regio juego cuarto, sala, comedor living room, neveras, radios, pianos, lámparas.

MUEBLES DE OFICINAS

Archivos, burós, libreros, sillas, pupitres, máquinas-socer, escribir.

EQUIPAJES

Burós maletas, vidrieras, mamparas, sillas-viena, nuevos y de uso. Visite esta su casa. Compro, Cambio y Vendo. Salud 53. M 9136.

FAMILIA VENDE CUARTO 3 CUERpos último estilo butacón, tiradores finos: $125; regio comedor renacimiento, $95; lámpara madera, $25; recibidor lindísimo: $35; living-room tapizado. Salud 262. Escobar y Lealtad.

VENTAS

56 MUEBLES Y PRENDAS

«LA MARAVILLA»

Reina 462 vende 2 preciosos cuartos clásicos nuevos $150, 2 comedores caoba enchapados 16 piezas, $100. cómodas y varios muebles más; precio liquidación.

¡¡MUEBLES!! ¡¡ATENCION!!

Juegos para cuarto, comedor, sala, recibidor, etc. finos y modestos, últimas creaciones, precios de liquidación. No pague lujo.

A PLAZOS $1·50 SEMANAL

No cierre trato hasta ver sta casa, cambiamos sus muebles viejos por nuevos, aproveche esta oportunidad, para modernizar su hogar que le ofrecemos.

«EL FENIX»
Picos, Carballo y Compañía
Neptuno 901 y Soledad
Teléfono U-1360

POR TENER QUE EMBARCAR VENdo mi juego de cuarto 3 cuerpos; lo doy muy barato; Sitios 268 entre Escobar y Lealtad.

LAMPARAS

Liquidamos un variado surtido de lámparas de cristal y de bronce y otros objetos finos para personas de gusto

LA ZILIA
Aguila 209 entre Animas y Virtudes A-9044

MUEBLES EN GANGA

Juegos cuarto, $25.00; ídem tres cuerpos, $40.00; sala, $10.00; comedor, desde $25.00; escaparates, $9.00; con lunas, $15.00; mesas correderas, $4.00; aparadores, $600; 6 sillas y 2 sillones, $10.00; neveras, $10.00; máquinas de coser y escribir. Se cambian y se compran toda clase de muebles, pagando más que nadie.

«LA PRINCESA»
San Rafael 575 y 577 entre Escobar y Gervasic Teléfono U-5926

¡¡OPORTUNIDAD!! JUEGOS DE cuarto, de 8 piezas, con elegante butacón, a $100.00. ¡Dando y dando! Necesitamos dinero. También chaislongs de imitación piel y juegos tapizados a precios increíbles. Mueblería «García Espinosa», San Rafael entre Aramburo y Soledad.

Variado surtido en joyas antiguas y modernas, objetos de arte y toda clase de artículos para regalos. Háganos una visita y se convencerá.

«LOS TRES HERMANOS»
Consulado 160 y 162. Telf. M-3534.

SE VENDEN LOS MAGNIFICOS muebles de la residencia 5ta. Ave. esquina a 8, Reparto Miramar. Regio juego comedor Renacimiento Italiano. Juego de sala, piano de cola, chico, mimbre, juego de cuarto, lámparas, objetos de arte. A particulares, de 2 a 5 p. m. Una nevera eléctrica.

GRAN VENTA ESPECIAL
SOLAMENTE POR 15 DIAS
MUEBLES Y JOYAS

Archivos y cajas de archivos, cajas de caudales de todos tamaños.

Mesas, Burós, sillas, sillas giratorias, mesas-satélites

Adresógrafos y Mimeógrafos, máquinas de escrbibir, sumar y calcular de todas marcas

Cajas Registradoras «National». Relojes marcadores «International», Molinos de Café, gabinetes Kardex, Tarjeteros, pupitres, juegos de sala y recibidor

Baúles y Maletas

Radios de todas marcas

"LA NACIONAL"
VILLEGAS 359
entre Tte. Rey y Amargura
Teléfono A-9915

"LA HONRADEZ"

MUEBLES MODERNOS

Nuevos y usados, se venden a plazos y contado, muy baratos. También cambiamos y alquilamos. No compre sin vistar esta casa.

«LA HONRADEZ»
Máximo Gómez 85 (357 moderno) entre Aguila y Amistad
Teléfono A-7795

SALUD 51, ANTES 9
MUEBLES EN LIQUIDACION

Juegos cuarto desde $25. Comedor Renacimiento $65. Sala $18. Escaparates, chifforrober, camas; mesas; sillas, sillones. Burós. Libreros, máquinas escribir y coser, sillones inválidos, lámparas, faroles Renacimiento; cuadros; neveras; frigidaire; baúles y maletas; vidrieras, objetos arte propios regalos. Compramos y cambiamos. «La Casa Inglesa», Salud y Rayo. M-7179.

MUEBLES A PLAZOS

Y al contado, Casa Hierro, Compostela y Merced. Precio de liquidación desde los más modestos hasta los mjs olujosos. Tomamos muebles usados en fondo. Vea nuestra exposición M 1220. Alquilamos muebles.

CAPAS Y FLUCES DESDE $2
RADIOS, DESDE $5.00

Camisas, pantalones y zapatos, liquilo una gran existencia procedentes de subastas: muebles oficina, máquinas escribir, sumar, coser. Véalas: Monserrate número 29 y parque Zayas «La Hispano Cuba».

VENTAS

56 MUEBLES Y PRENDAS

JUEGO DE CUARTO MODERNO, tipo grande, con chifforrober de 3 cuerpos, desarmable ,cama curva, de maderas caoba ramazón, con lunas y tapiz de 1ra. (hecho por López Hnos.) Vale 550 pesos, se vende en $360 pues no interviene el mueblista. Verlo en Estrella 608 (taller).

SE VENDE UN REFRIGERADOR Y una cocina G. Electric, casi nueva. Un estuche de cubiertos plata Sterling. Una vajilla y varios muebles. Informan Hotel «Presidente. Ap. 408. Telf. F-6622.

VENDO JUEGO CUARTO 3 CUERpos $35; Arte moderno otro $70, $85; Sala $30; Comedor $43; todos modernos. Radio Víctor moderno $12. Monte 1116 y San Joaquín.

POR EMBARCAR LA FAMILIA SE venden varios muebles en la calle 9 entre 6 y 8 Reparto La Sierra, Marianao.

A PERSONA DE GUSTO SE VENDE lindo juego de sala dorado estilo Luis XVI tapizado en seda seis piezas, importado está nuevo. Informan Telf. FO-1644.

A-6827: LIQUIDAMOS
A PLAZOS COMODOS

Muebles finos y corrientes, joyas, ropas, equipajes; neveras; radios; máquinas coser y escribir; lámparas modernas; pianos; cajas de hierro, cuadros; gobelinos y demás objetos que no mencionamos. Todo se liquida este mes por reformas. No compre sin visitar «La Competidora» en Gloria 68, esquina a Indio. Telf. A-6827. G. Arango y Compañía.

SE VENDEN SEIS RELOJES MARcadores Internacional con sus llaves y una nevera eléctrica grande General Electric. Teléfono F-2890.

VENDO MITAD PRECIO CUATRO sillones portal, juego sala, juego de cuarto caoba, juego comedor Español. Todo moderno. No mueblista. Tulipán. 405 (Chalet) entre «La Línea» y «Clavel». Rutas 17, 43 Tran-bús.

VENDO REGIO JUEGO CUARTO DE caoba 3 cuerpos, nuevo; chifforrober 3 cuerpos; tiradores modernos; último estilo, regio butacón con banqueta, luna, coqueta grandísimo; verdadera ganga. Gervasio 311, bajos, entre Neptuno y San Miguel.

REFRIGERADORES

Domésticos porcelana por dentro y por fuera, compresores, coils, gabinetes de helados y refrescos, reconstruídos. Los vendemos instalados con garantía de nuevos. Precios fuera de toda competencia. **También tenemos la línea completa de repuestos** para Frigidaire, Kelvinator, Copeland, Servel, etc.

TALLER DE REPARACIONES

Instalaciones y Sevicio

Servicio General de Refrigeración.
Zanja No. 513. Teléfono U-3113

VENDO MAQUINA DE COSER SINger de ovillo central, se da barata. Véala Angeles No. 709 entre Maloja y Sitios.

VENDO LUJOSO JUEGO DE CUARzto completamente nuevo 8 piezas, escaparate, chifforrober 3 cuerpos. Costó $450.00. Lo doy por lo que ofrezcan. Zanja 614 bajos, entre Oquendo y Soledad.

VENDO PRECIOSO Y MODERNISImo juego cuarto, 3 cuerpos. Living room tapizado en damasco. Comedor. estilo Adams. Virtudes No. 618, altos entre Gervasio y Escobar.

VENDO UNA NEVERA AMERICANA «Bhon Syphon», como nueva, para familia; barata, Calzada 607 esquina a C., Vedado.

POR EMBARCAR VENDO JUEGO DE cuarto comedor estilo renacimiento. San Lázaro 322 (altos) San Nicolás Galiano.

PULSERAS Y DIJES

Liquidamos miles de pulseras de oro y dijes de oro y platino con brillantes. Alhajas antiguas y modernas en profusión cuadros. crucifijos. rosarios de oro, porcelanas antiguas y modernas. Juegos completos de café. te y cubiertería. Bandejas candelabros, jarras y palanganas. todo de plata maciza

CARBALLAL Y HERMANOS
San Rafael núm. 138. entre Belascoaín y Gervasio.
U-5744

MUEBLES EN GANGA

Juegos de cuarto, Arte moderno $4.00 mensuales; comedor caoba. último estilo $3 00 mensuales. sala y recibidor, modernísimo: $3.00 mensuales; juego de cuarto, tres cuerpos caoba, últimas creaciones: $5 00 mensuales

Precios muy bajos
«LA EMINENCIA», NEPTUNO 668, moderno, entre Gervasio y Belascoaín

UNA NEVERA DE USO SIN REPARAR ES UNA CAJA DE SORPRESA

NEVERAS

Americanas reconstruídas y garantizadas

REFRIGERADORES

De uso en magníficas condiciones todas marcas y tamaños. Ricnda, Infanta 1059 entre Desagüe y Benjumeda. frente a Pennino. U-3963.

MUEBLES A PLAZOS

Construídos con las mejores maderas, est los modernos y elegantes. Grandes facilidades de pago Admitimos muebles en cambio. Visítenos y se convencerá: «Díaz y Chao», Neptuno No. 709 y 710, entre Belascoaín y Lucena· Telf. U-5154.

57 UTILES DE OFICINA

SE VENDEN DOS MAQUINAS DE escribir. Marca Underwood, perfectas condiciones. Portátil en $15.00. De mesa en $1800. Calle C No. 710 Vedado. F-5126.

LA CASA GONZALEZ

Burós, bibliotecas, pupitres, sillas giratorias y toda clase de muebles para oficinas.

MUEBLES DE OFICINA
VENDO Y COMPRO
Archivos, tarjeteros. Kardex, armarios de acero.
CAJAS DE HIERRO
Sumar calcular, mimeógrafos adresógrafos.
MAQUINAS DE ESCRIBIR
Compostela 43, entre Progreso y O-Reilly.
O-Reilly 58, entre Habana y Compostela.
Telfs. M-8638 y M-8081

MAQUINAS ARCHIVOS

BUROS
CAJAS
Pupitres

Materiales de Colegios.
DINERO Y JOYAS
Fluses y capas, a $2.00, procedentes de subastas.
"LA HISPANO CUBA"
Monserrate y Parque Zayas
Telf. A-8054

VENTAS

57 UTILES DE OFICINA

VENDO MAQUINA CALCULAR «FAcit», eléctrica, cerebro mecánico maravilloso; escribir silenciosa Remington; Underwood, buró, libreros. Salud 167 entre Manrique y Campanario. «El Corazón de Jesús». M-2252.

MAQUINAS

de escribir, sumar, calcular, adresógrafos, etc· Reparamos y reconstruímos. Servicio certificado. Igualas mensuales. Alquiler. Compra Venta. Cambios. Cintas, papel carbón etc.

TALLERES L. C. SMITH-CORONA
Compostela 360, entre Obrapía y Lamparilla Teléfono A-7743

59 RADIOS

OPORTUNIDAD: RADIO DETROLA, toda onda, preciosísimo gabinete flamante, costó $150. Regalo $30. Otro Grunow, gabinete, $24. Verlos: Condesa 166, altos entre Lealtad y Escobar.

COMPLETAMENTE NUEVO VENDO un Radio R. C. A. Víctor, de ocho tubos, ojo mágico, con elegante mueble; una ganga, véalo. Malecón 205, bajos entre Aguila y Blanco.

RADIO PHILCO. VENDO DEL 37; seis tubos, tres gamas, perfecto funcionamiento; completamente nuevo. Lo doy barato: calle 4 entre 11 y 13. Sr. Vázquez, edificio J. F. Departamento 1. La Sierra.

RADIO. VENDO BARATISIMO LINdo radio de 5 tubos, completamente nuevo General Electric, último tipo. Revilagigedo 17 de 12 a 6 y 6 a 10.

60 INSTRUMENTOS DE MUSICA

VENDO BARATISIMO PIANO POCO uso magnficas voces y estupenda banqueta de estudio y un buró plano con su banqueta todo de caoba. Aguiar 205 entre Tejadillo y Empedrado.

SE VENDE UN PIANO COMPLETAmente nuevo, se da muy barato. Monte 408 entre Aguila y Angeles.

PIANO GIRALT, OTRO STROUD, ambos en magnífico estado, se dan con facilidades de pago y a precios razonables. Véalos en «La Regencia» Suárez 18 y 20.

VENDO FLAMANTE PIANO ALEmán, teclado de marfil, cuerdas cruzadas completamente nuevo, excelentes voces; se da barato y con facilidades de pago. «El Brillante». Aguila número 513.

VENDO PIANO ALEMAN DE LA famosa marca Hupfer; está casi nuevo. Aguila 309 bajos.

VENDO PIANO JONH L. STOWERS-Walter-Minon teclado de primera como nuevo, se da barato por estorbar en el local. Casa de antigüedades. Galiano 214 entre Virtudes y Concordia

PIANO, COMO NUEVO, TECLADO blanco, magníficas voces urge su venta. Sesenta pesos. Goicuría 240 entre Libertad y Milagros último apartamento. Santos Suárez.

SE VENDE POR NECESIDAD EMbarcar un piano muy bueno de excelentes voces; se da a la primera oferta razonable. Corrales 404, esquina a Aguila.

VENDO UN PIANO PARA ESTUDIOS mayores casi nuevo; sin comején, garantizado. Animas 660, bajos entre Escobar y Lealtad

"LA INTERNACIONAL"

De Prado No. 256, frente al «Hotel Sevilla», liquida solo por ests mes pianos de famosas marcas desde $5.00 mensuales, en alquiler desde $3.00. Representantes de «Bluthner» y «Wurlitzer», cuarto cola y verticales alemanes.

SE VENDE PIANO HARLEM, BONIta presencia, buenas voces. no tiene ni tuvo comején; 55. Corrales 205, antes 39.

PIANO ALEMAN «RONICH», ESpléndidas voces, teclado blanco; propio para estudios; se da barato. D, 613 entre 25 y 27. Vedado.

LA PREDILECTA

LA CASA QUE NO COBRA LUJO

Gran realización de un enorme surtido de pianos verticales y de cola, de famosas marcas europeas y americanas. a precios increíbles y con absoluta garantía. Traiga experto y se convencerá. Grandes facilidades de pago. Alquiler desde $2·00. También liquidamos cuadros, lámparas, adornos, figuras de bronce y toda clase de objetos de arte propios para regalos

"LA PREDILECTA"
San Rafael esquina a Oquendo
(al lado del bar)
U-2530

AFINADORES

REPARADOR. AFINADOR AMERIcano con la experiencia de las más acreditadas fábricas de pianos de EE. UU., pone a su servicio sus conocimientos a los precios más bajos. Durant. Teléfono A-7877.

AFINADOR DE PIANOS

Técnico eminente, joven que ha estado en casas importante de Alemania y Holanda desea posición con una casa de pianos. Habla alemán. holandés, inglés y poco español. Nacionalidad Hollandeis Y. Craner, Jr. Deurimgerste 115, Euschete, Holanda. Estoy último noviembre en Habana.

AFINE SU PIANO POR $3.00 CON toda garantía y seguridad. Manuel Domínguez, afinador mecánico y barnizador de pianos graduado en la escuela «Danguard» en New York. Taller de Reparaciones: Dragones entre Prado y Zulueta Tel. M-3040.

61 DE ANIMALES

VACAS PARIDAS LECHERAS. DE razas Holstein y Jersey, jóvenes, muy abundantes de leche, paridas y muy próximas vacunadas y numeradas a elegir entre varios cientos de ejemplares. Todos los premios en la Exposición Nacional. En todas cantidades. Precios muy reducidos. Inclán, Neptuno esq. a Amistad último piso de los Almacenes «Bellita». de 9 a 11 a. m.

CERDOS. — SE VENDE 1 BERRACO de 10 meses o hago negocio por otros. Especial para fomentar la más preferida cría pura sangre. Finca «La Paila» carretera Vento Km. 6.1|2 ruta 76.

SE VENDEN 12 VACAS JUNTAS O separadas, están de potrero 4 recentinas y 8 próximas; todas de primera; véalas y las comprará todas. Finca «La Paila» carretera Vento, Km. 6.1|2 guaguas ruta 76.

VENTAS

61 DE ANIMALES

POINTERS

Legítimos de Camajuaní, de la cría del señor Luis Prieto, con pedigree extendido por éste. Vendo un macho de año y medio, hijo de Irak, importado y de Knight y una hembra de dos años, hija de Dick y de Diana. Los dos cazan y garantizo la firmeza de sus muestras. Los doy muy baratos por haber importado una perra maestra y cubierta por el Champion del Mundo, de los que ya tengo cría. Para más informes Ricardo A. Trelles, Independencia 2, altos, Matanzas.

PALOMAS EXHIBICION: ORIENTAles. Lechuzas africanas, varios colores. Buchanos pigmeas, Shields, Tipplers, Mayorquinas moñudas (francesas); vendo parte a escogar. I-7016.

VENDO CACHORRO BOSTON TErrier Dept. Nro. 610 Hotel Palace. G y 25 Vedado.

VENDO JACA CRIOLLA MUY FINA con su equipo sin estrenar, una pony con su cría. Todo en ganga. Collazo. Santa Catalina Nro. 21 entre Loma y Llave. Marianao.

MULOS

Se venden 30 mulos criollos propios para carros de reparto, para arría, dos mulas para carboneros, una jaca criolla 7 cuartas. una mula de monta, Ayestarán, 15. Teléf. U-1129.

VENDO A PRECIO DE SITUACION: mulos, carros y arreos de todas clases; caballos, mulos de monta y Pony, 4 potros sementales, 7 y media cuartas, bonito color; 40 mulos criollos domados de monta y carros cerrados para lecheros y un burro semental, criollo; una cesta de mimbre, con sus arreos, montuda y una Pony. Domingo Jarro Marina y Atarés, Jesús del Monte. Telf. X-1876.

62 OBJETOS VARIOS

VENDO BARATO UNA COLECCION de 29 discos Pathé para aprender inglés en 58 lecciones; en perfectas condiciones. J. B. Ramos, Estación de Tulipán, Cerro.

EN CUBA 12, SE VENDE UN REgio banco de dos metros de largo para una gran residencia, estilo Duquesa, antigua de pecho paloma plumeado.

ELEVADOR DE MANO PARA OFIcina o industria se vende por el valor del material. Hecho de angulares de acero liviano, manejado por cable, propio para correspondencia o paquetes livianos. Funciona entre cuatro pisos. Sr. Rivas, Edificio Llata, Aguar 116.

HIPOTECAS. —SOY EL UNICO QUE doy dinero para hipotecas. Tengo veinte mil pesos también para condominios, nudas propiedades, usufructos. Lavielle. O-Reilly 253 departamento 1. Teléfono A5-5872

SE VENDE UN LOTE DE MADERA de andamios usada a $20.00 millar. Calle 18 entre 11 y 13. Almendares. Marrero.

REFRIGERADOR GENERAL ELECtric en magnífico estado de funcionamiento y de aspecto, tamaño grande. Urge venta. Calzada de Jesús del Monte 658 entre Correa y Cocos. Telf. I-3512

CALCULADORA DE BOLSILLO «BAby» suma, resta, multiplica y divide; construicción sólida; fácil manejo, pesa 5 onzas, garantizada 5 años. Solicito agentes interior. Agente G. Agüero, Céspedes 17, Regla.

YATESITO CON TODAS COMODIdades. Buen motor, servicio, nevera, planta eléctrica, dos dormitorios, buen andar. Barato. O-Reilly 208, altos, entre Cuba y San Ignacio. Sr. Rodríguez.

VENDO MESA DE BILLAR 4x8 CHIcago con su equipo. Precio razonable. Plaza del Vapor 31 y 32 Por Galiano Salón de Billares.

MEDICOS DENTISTAS: SE VENDE 1 vitrina metal y cristales, mesa operaciones, sillón dental, 1 archivo, varios escaparates, libreros. Consulado 159 (altos) 12 a 2 y 7 a 10.

VIDRIERAS, CONTADORAS

Vidrieras de todas formas y tamaños, mesas Vitroilte sillas, banquetas, ezprimidores frutas, pastteleras, caja caudales, neveras, molino café, picadores carnes, rebanadoras jamón, contadoras National. Compro, cambio y vendo.

MAQUINAS DE ESCRIBIR, BUROS

Archivos, tarjeteros, sillas giratorias, libreros mesas para máquinas. Véame antes de cambiar, comprar o vender sus muebles de oficina. divisiones, mostradores. Casa Cano Habana 556 y medio, entre Teniente Rey y Amargura: A-8607.

Dinero-Hipotecas

63 SOLICITUD

DINERO

No pierda tiempo. Cuando necesite tomar dinero en hipoteca o pagarés, vea a M. Fernández San Ignacio 50. Telf. M-9272 de 2 a 5. Operación rápida y absoluta reserva.

DINERO

Facilito grandes y pequeñas cantidades en primera hipoteca desde el 7 por ciento en adelante, para la Habana y sus barrios. Compro y vendo casas, solares y créditos hipotecarios Compro y vendo Bonos y Acciones

Julio C. Granda
Obrapía 33 Telf. M-5921 y FO-1668.

PRESTO DINERO DESDE $500.00 en adelante, en primeras hipotecas. Interés desde el 6 por ciento. No corredores. Telf. A-6836. Campanario 306, bajos, entre Neptuno y San Miguel Sr. Correa.

64 OFERTAS

DA DINERO EN HIPOTECA CON garantía de casas, solares, créditos hipotecarios, aunque estén moratoriados; censos, participaciones y toda clase de asuntos. Valdés. X-2571. Luyanó, 14.

DINERO

Sobre joyas, en todas cantidades
«LA PERLA»,
Animas No. 404, casi esq. a Galiano
Telf. A-8222.

65 BONOS Y VALORES

PESETAS

Banco de España. Barcelona año 1925. 300.000 pesetas. Vendo a 1½ cent. peseta.

PESETAS

El Banco de España, Nacionalistas; Franco; Burgos año 1936. Vendo 20.000 pesetas a 6½ cens. pesetas. Informan Eduardo Domínguez Becerra. Calle San Lázaro 957 altos. Teléfono: U-2529, M-4247.

BONOS Y ACCIONES

Compro y Vendo valores. Doy dinero en hipoteca. Pequeñas y grandes cantidades en la Habana. **Señor Andrés Pérez, Bolsa Oficial, Obrapía 33. M-5921 y M-8674.**

CAJAS RESERVADAS

Las tenemos en nuestras bóvedas construídas con todos los adelantos modernos y las alquilamos para guardar valores de los interesados. En esta oficina daremos todos los detalles que se deseen.

N. GELATS Y COMPAÑIA
105 Aguiar 108 esq. a Amargura

Dinero-Hipotecas

65 BONOS Y VALORES

COMPRO ACCIONES DEL BANCO Asturiano, Compañía Cubana de Electricidad, Bonos Centro Gallego. También se pignoran. Compro y vendo Bonos y Acciones de todas las compañías, cotizables y no cotizables en la Bolsa. Manuel Piñol, Obrapía número 14.

PARA LAS DAMAS

70 INTERES PARA LAS DAMAS

¡¡¡ ATENCION !!!

Señora: Si su valiosa piel requiere un examen general: curarla, limpiarla como si desea transformarla, las señoritas Massotti-Rivero, por los años de experiencia, la dejarían a Ud. satisfecha. Precio de situación. S. José No. 614. 2o. piso. Telf. U-6026.

MODISTA
Rosalía Hernández

San Rafael 804, bajos, esquina a Oquendo
U-3127

Dobladillo de ojo a:
2 cts. vara
Forramos hebillas

Pisados de todos tamaños, bordados, festones y ojetes. Forramos botones·

Tenemos mensajeros

PIELES DE ZORRO. VENDO PREcioso juego de dos Silver Fox legítimos. No han sido usados. Negociación estrictamente privada. Precio ventajoso. Véalos hoy mismo en Campanario 453 (altos) de 2 a 6 p. m. Traficantes no.

VELLOS

Extirpación definitiva de los vellos de la cara, muslos, piernas, etc. Tratamiento garantizado. Sra. Alexander, calle Tercera número 405, entre Dos y Cuatro, Vedado.

¡FUERA CANAS! OBTENGA HERmoso color: negro, castaño o rubio, usando tintura «La Favorita». Teñido del cabbelo, $3.00. Estuche, $1.00. De venta en todas las farmacias. Depósito: Virtudes 206. Casa «Pilar». M-9392.

$1.00
Señoras

Con un peso comprarán un vestido de moda en casa de Josefina. No pague lujo y vista bien. Señorita: evite gastos innecesarios y alquile su traje de novia completo en casa de Josefina, Neptuno 525, altos. Telf. U-6252.

SISTEMA MATILDE ALEMANY

Instituto de Corte y Costura Internacional. La Central: San José 257, entre Aguila y Galiano. Garantizamos que por ajuste en 3 meses aprenderá cortar las modas más complicadas de nuevas creaciones francesas, aunque hayan pasado 20 años que aprendió el Sistema Alemana; a la primera prueba le queda precioso; fácil y moderno. Demostración en todas mis Sucursales. Damos 3 clases gratis, presente este anuncio; cientos de profesoras en toda la Isla. Venga y le diremos la más cerca; no usamos plantilla; es un desastre. Declarado en la Secretaría de Educación, de texto para escuelas públicas y todos los sistemas; tenemos los mismos derechos oficiales; no habrá ninguno predilecto; no se deje sorprender. Vendo métodos y clases a domicilio. Sucursales: Sra. de Orfila, Compostela 114; Srta. Hortensia, Atocha 6, Cerro; Sra. de Alfonso, Aguiar 43, piso 2do.; Srta. Bueno, Campanario y Concordia. y cientos más. Esperanza. Calle 10, entre Acosta y Concepción (Lawton).

CORTE MODERNO NACIONAL

SISTEMA MENDEZ, OFICIAL

Reconocido de utilidad para la enseñanza pública. Su autora y directora, señora Méndez, garantiza la enseñanza por este modernísimo método. En poco tiempo puede hacerse experta profesora. Desde las primeras clases confeccionará sus vestidos por figurín. Se admiten medio internas. Clases diarias a domicilio y correspondencia, también por ajuste. Academia Central: Campanario 304 esquina a Neptuno. Moldes a medida. Se cortan y entallan vestidos. Especialidad en abrigos y trajes sastres. Moralidad.

MODISTA SOMBRERERA VESTIDOS señoras, niñas; ropa interior; copio modelos, entallo y moldes a medida sombreros hago, limpio, reforma y tiño. Precios módicos. Carmen 307 entre Esperanza y Vives.

PELUQUERIA "ROSALIA"

DE ROSALIA HERNANDEZ
antes «Migdalia»
San Lázaro No. 1002, esq. a Hospital
U-6364

Arreglo de mano	$0.20
Croquinol desde	1.00
Permanentes de $1.00 $2.00	$3.00
Cejas	0.20

Lavado de Cabeza
Peinado artístico

SEÑORA. SU CABELLO TENDRA EL color que desee, eliminando las canas, usando tintura Miracle, superior a las más renombradas marcas extranjeras. Para demostrarlo, damos muestras gratis. solamente a los interesados. Diversos matices. Rubio claro, dorado, cenizo, castaño claro, media. oscuro. Caoba. Negro natural. Estuche 50 centavos. Teñidos $1.00, Croquinol $1.00. Peluquería «Iris», Santos Suárez 13, casi esquina a 10 de Octubre.

Corte y Costura

$1.50 MENSUAL
ACADEMIA «SANTA TERESA»

Calle 23 No. 1511 (Vedado entre 24 y 26. F-5096. Hágase profesora en tres meses. Desde la primera clase usted podrá cortar sus vestidos por figurín. También clases por correspondencia. Pidan la primera lección, incluyendo 3 centavos para franqueo. Expedimos títulos.

ENSEÑANZAS

75 PROFESORAS - PROFESORES

FRANCES, LECCIONES (EUFONIA) a particulares o academias. Traducciones correspondencia vor joven cubano recién llllegado de París. Precios módicos; satisfacción garantizada. Manuel Mariné. Presidente Zayas 164.

CLASES DE INGLES MUCHA EXperiencia y buenas referencias. Eugene Davis, Telf. M-1534, Industria 406, altos, departamento 13

CLASES DE INGLES POR INGLESA de Londres, fina y de esmerada educación, a particulares o colegios, S. H. Teléfono M-7730.

C.D. 2016

ENSEÑANZAS

75 PROFESORAS - PROFESORES

CLASES A DOMICILIO. PROFESOra con referencias. Instrucción, ortografía práctica, taquigrafía, corte y tejidos. Una o todas asignturas, $6. Nocturna en su casa, $150. Obrapía, 459, Villegas, Aguacate. Tratar de 5 a 7 p. m.

PROFESORA DE INGLES, FRANCES y Alemán bien experimentada en la enseñanza, aceptaría alumnas para la tarde en los repartos. Teléfono F-4749.

CLASES DE MATEMATICA, ARITmética, Algebra, Geometría; Trigonometría y demás asignaturas del Bachillerato. Ingreso al Instituto; Escuelas Normales; Comercio; Cadetes; Aviación; Ingeniería. Clases a domicilio. Basarrate 66 (altos) Teléfono U-6308.

DOCTORA EN PEDAGOGIA Y PROfesora de Inglés se ofrece para clases a domicilio y en su casa. Preparación para ingreso a Institutos, Normales etc. Excelentes referencias. Llame al U-2661.

PROFESOR AMERICANO, DE BOSton (Yale University Graduate) da clases de Inglés. En su casa San Rafael 773 fondo Colegio Caballero, lunes, miércoles, viernes de 9 a 10 y 30 a. m. y de 6 a 7 y 10 a 11 p. m.

PROFESOR DE INGLES CON TITUlos académicos y con gran práctica se ofrece para dar clases a colegios o particulares. También se hace cargo de traducciones comerciales y legales. Inf: Alfred. F-3672.

BAILES DE SOCIEDAD. MAURICE. Nuevamente en Cuba, Ultimos «hits» de New York: Lamberth-Walk; Trusking; Lindy-Hop; Big-Apple; Susie-Q. Además las últimas variaciones de Fox-trot; danzón; paso-doble; son; tango parisién y las calientes congas etc. Precios razonables. Clases colectivas, privadas o a domicilio. Preparación teatral para niños y mayores. Seriedad y garantía. Malecón 161, altos, entre Crespo y Aguila.

INGLES

Clases colectivas e individuales por profesor con mucha práctica en la enseñanza de este idioma. Conversación, gramática; preparación para el Instituto por métodos Jorrín y Verdecia FO-2530

PROFESORA DE INSTRUCCION: SE ofrece para dar clases a domicilio y en su casa. Prepara ingresos en Institutos, Normal etc. Ortografía y Aritmética práctica. M-8734. Chacón 165.

SRTA. DESEA CAMBIO DE IDIOma español por inglés. Telf F-6460.

PROFESOR DE PRIMERA Y SEgunda Enseñanza. Experiencia profesional. Clases a domicilio con excelentes resultados. También a alumnos de Colegios e Institutos. Teléf F-5133.

DOCTORA EN PEDAGOGIA CON mucha práctica ofrece clases a domicilio. Preparatoria, Física y Química. Telf. M-9897. Gran Hotel. Teniente Rey y Zulueta. Habitación número 359.

COLEGIO ACADEMIA «MARTI». TEléfono F-7083. Enseñanza moderna por la mañana inglés, español por la tarde ambos idiomas graduales. Piano, Taquigrafía Pitman. Especialidad en clases individuales. 19 entre E y F.

PROFESOR GRADUADO EN LA Normal Central de Madrid. Clases a domicilio de Ingreso, Taquigrafía Pitman, Mecanografía al Tacto, etc. Sistemas didácticos novísimos. Señor Pedrós. Teléfono M-8893.

SEÑORA JOVEN SE OFRECE DAR clases a domicilio 1a y 2a enseñanza; especializada en Aritmética y Gramática, también Taquigrafía Pitman. Telf. A5-2711

COLEGIO ACADEMIA «CUBA»

Compostela 706. Taquigrafía, Mecanografía; Teneduría de Libros; Cálculos; Inglés, por experto contador. Todos los grados. Especialidad atrasados. Preparatoria. Internos y medio internos.

"INSTITUTO CUBA"

Gran Colegio y Academia Nacional Cubano.—Educación Integral.
Lealtad, 160, casi esq. Virtudes. Teléfono A-9991.
Autorizado para expedir Certificados de Octavo Grado con validez oficial. Bachillerato, Comercio, 1a. Enseñanza, Estudios Especiales. Clases diurnas y nocturnas para ambos sexos. Profesorado Ttitular, dos Catedráticos para cada Asignatura.
Su visita nos honra, nos recomienda.
INTERNADO. EXTERNADO.

GARANTIZO USTED HABLARA INglés pronto. Clases individuales. Gramática, lectura, dictado comercial, especialidad para sostener conversación Preparo para viajes y exámenes. Competente profesora americana. Campanario 454, altos.

DOCTORA EN PEDAGOGIA, SE ofrece para dar clases de primera enseñanza a domicilio. Telf. U 5251.

ESCUELA DE BAILE

Exclusivamente bailes de salón. Son Rox, Tango etc. Se garantiza la enseñanza. Ismael Servelló. Cárdenas. No. 51, segundo piso.

PROFESORA DE PIANO Y SOLFEO dos clases a la semana, $3 00 al mes; solfeo: $1.50. Vapor 15, esquina a Hornos. Telf. U-5185.

76 COLEGIOS

COLEGIOS AMERICANOS

Al alcance de todas las fortunas. Catálogo e información gratis. Profesor Richardson. American Schools Bureau. Manzana de Gómez número 514. Telf. A-9798

"BRAVO"
COLEGIO-ACADEMIA

Autorizado para expedir certficados de octavo grado con validez oficial. Colegio Academia para cusar todos los grados de la Primera Enseñanza. Autorizado para expedir Certificados para ingresar sin examen en Normales, Hogar, Institutos etc. Clases diurnas y nocturnas para ambos sexos. Profesores graduados y especializados. Servicio de Omnibus a domicilio. Cursos especiales para el ingreso en las Escuelas de Ingenieros. Comercio, Normales, Institutos, Cadetes, Aviación; Taquigrafía; Mecanografía; Inglés; Correspondencia. Teneduría; Contabilidad. Prácticas de oficina. Cuota muy módica. Neptuno y Lucena U-2627. **Cursos especiales para el ingreso en la Escuela de Ciencias Comerciales.**

Colegio Santa Teresa

INGRESO AL BACHILLERATO
Enseñanza en Inglés y Español. Primera Grado: $1.50. Segundo $2.00. Tercero y Cuarto $3.00. Quinto y Sexto: $4.00. Séptimo y Octavo: $5.00. Autorizado para expedir certificados de Octavo Grado para ingresar en Normales, Institutos; Hogar etc. Taquigrafía, Menacografía, Ortografía, Inglés; Correspondencia Comercial. Corte y Costura y Labores. Pida prospecto. Calle 23 No. 1511 entre 24 y 26. Vedado. F-5096.

ESTUDIE POR CORREO

La academia «Rabiña», en Neptuno 414, esq. a Manrique, altos. M-7849, tiene organizado clases por correspondencia desde hace años, habiendo prestado gran beneficio a aquéllos que tiene deseo de prosperar. Estudie las asignaturas siguientes: Taquigrafía, Mecanografía, Teneduría, Cálculos Mercantiles, Gramática, Ortografía, Procurador, Química industrial, Inglés, Francés, etc. Informes: **Academia «Rabiña». Neptuno, 414, esquina a Manrique. Telf. M_7849.**

"SAN ELOY"

Colegio y Academia Fundado en 1907. Primera y Segunda Enseñanza: Preparatoria, Bachillerato, Comercio, Idiomas, Cultura Física, Cursos preparatorios especiales. Admitimos pupilos y medios pupilos y externos. Quinta Menocal, Samá 31, Marianao Telf. FO-7462. Pida Prospectos.

ENSEÑANZAS

77 ACADEMIAS

HAVANA BUSINESS ACADEMY

Innecesario estudiar comercio en el Norte. Tenemos especialistas americanos y sistema de enseñanza procedentes de los mejores Business Schools. También ofrecemos asignaturas en español: Mecanografía, Taquigrafía Pitman y Gregg, Contabilidad e ingreso Escuela Ciencias Comerciales, cursos correctivos de Ortografía, Aritmética, Caligrafía, etc. **El mayor centro privado para enseñanza del Inglés, con 30 clases diurnas y nocturnas. Primera Enseñanza en Inglés. Omnibus. Línea 357. F-3043. Sucursal en Neptuno y Amistad. A-6033. Solicite prospectos.**

ACADEMIA RABINA

NEPTUNO Nro. 414 (ALTOS) ESQUINA A MANRIQUE INGRESO A LAS ESCUELAS DE COMERCIO
Clases individuales, Francés. Inglés y Teneduría, Taquigrafía «Pitman» y «Gregg», Mecanografía, Correspondencia y Aritmética Comercial; TAMBIEN CLASES POR CORRESPONDENCIA. Ingreso en Escuelas de Ingenieros, Arquitectos y Comercio. Servicio de ómnibus y de internos. Pida prospectos. Expedimos títulos y proveemos de empleo a nuestros graduados.

GREGG ACADEMY

ACADEMIA
Taquigrafía, Mecanografía, Inglés y Comercio. Bachillerato y preparatoria. Teneduría, Geometría, etc. Profesor Richardson, director. Manzana de Gómez 514: A-9798

ACADEMIA DE IDIOMAS ROBERT! Malecón 153. Teléfono: M-2124. ¿Desea usted aprender inglés? Compre el método Robert. Se recomienda por sí solo. Distinción: Eficiencia. Garantía. Cuarta edición: $2.00.

OBSEQUIO DE LA ACADEMIA DE COMERCIO

Luis B. Corrales. Establecida en 1889. Enviando $0.15 en sellos recibirán mi Aritmética Mercantil. Enseñamos Teneduría de Libros, Taquigrafía e Inglés. La Mecanografía $1.00 al mes. Nuestros Títulos, los más solicitados. Lealtad 567 entre Salud y Dragones. Telf. A5-1632.

INTERES GENERAL

SE VENDEN POSTURAS Y SEMIllas mejor clase y fruta bomba. Informes: García Fruit Co. Apartado 404 Habana.

SR. COMERCIANTE: EVITE PENAlidades por infracción de las leyes inscribiéndose en esta sociedad. Contabilidades por horas: Balances, Impuestos 1½% y Utilidades, Subsanación de errores, Estados financieros. Demandas en cobro de pesos; Divorcios, Cartas de ciudadanía, Pasaportes, Cancelación antecedentes. Recursos contra las multas. Arreglamos todos sus asuntos de contabilidad, fiscal o social rápidamente. Tramitaciones y Consultas. «Cooperativa Legal de Comerciantes, S. A.». Manzana de Gómez, 220. Teléfono M-1245.

IMPORTANTE

Particularmente se ofrecen cocineras, manejadoras, chauffeurs y demás criados en general. Llame al teléfono F-7273.

AVISO. INTERESA A PROPIETArios. Me hago cargo cobrarle alquileres, duplicarle rentas puntualmente. Casa, habitaciones. Experiencia, integridad, garantía, diligencia administrativa. Detalles a Maximino Martínez. Durege 117 I-3173.

CLUBS Y ASOCIACIONES PODRAN obtener unas demostraciones gratis del Nuevo Sistema de jugar en la ruleta, mediante solicitud al Sr. Egloff, Damas 964. Demostraciones en privado serán aceptadas mediante solicitud del teineresado. Also progressions developed for increasing chances to win on your own way of playing.

SE HABREN POZOS ARTESIANOS de 8 a 20 pulgadas sistema alemán para informes dirigir correpondencia a A. Collazo San Lázaro 464 5to. piso.

URIBE

Agua Mineral
La mejor agua para su estómago, según análisis del Laboratorio Nacional. El mejor servicio. Pedidos Teléfono XO-1515.

VINO OROTAVI, DE FRUTA BOMba madurada en la mata, sabrosos y digestivo. Puro como rayo de sol. Pídalo hoy mismo en establecimiento de víveres, bares y restaurants, o José Caamaño, Morro y Refugio. Telf. A-7722.

ALQUILERES

79 HOTELES

HOTEL "ALCAZAR"

Tiene este hotel amplias y muy ventiladas habitaciones todas con baño privado, teléfono y elevador a todas horas, sus precios son económicos haciéndose arreglos especiales por meses a familias estables incluyendo un exquisito servicio de comida. Cárdenas No. 209.

CAMPOAMOR: COMPOSTELA 608 altos entre Sol y Luz edificio moderno, baño privado agua abundante y caliente. Comidas excelentes. Economía moral, seriedad. Pregunte directamente en los altos. A-7401

HOTEL
HANABANA

Neptuno, Prado, San Miguel y Consulado, entrada por Neptuno. Magníficas habitaciones y departamentos. Precios especiales a familias estables. Inmejorables comidas. Teléf. A-9041.

HOTEL "VEDADO"

CALLE 19 ESQUINA A M.
Residencia excelente, que reúne excepcionales condiciones para vivir con toda comodidad. Frecuente y fácil comunicación con la ciudad y repartos. Esmerado servicio. Comida criolla, española y americana. Teléf. F-6631.

HOTEL RENO

Aguila 558, Habana (2 cuadras del Capitolio). Fije su residencia en este confortable hotel. Precios moderados. Baño privado, agua caliente, elevador día y noche. Deliciosa comida.

HOTEL "HARDING"

Crespo 67 a dos cuadras del Prado y Malecón, cerca del mar. A-6735. Hotel absolutamente moral y comidas excelentes. Dos personas, desde $46; una, desde $29, con almuerzo, comida y desayuno. Elevador día y noche. Agua caliente y fría.

Hotel Roosevelt

AMISTAD Y SAN MIGUEL
$55.00 Matrimonios con tres excelentes comidas mensuales.
Apartamentos para familias, todos con baño privado. Elevadores día y noche.

HOTEL "ROMA"

O-Reilly y Aguacate. M-6944
Herederos de L. Delgado Vda. de Franchi. Situado en el centro de la ciudad. Hermosas habitaciones y apartamentos muy frescos, baño privado. Excelente comida en el Roof.

ALQUILERES

79 HOTELES

HOTEL INTERNACIONAL

Frescos y amplios departamentos, agua caliente en los baños, habitaciones amuebladas, excelente comida, esmerado servicio matrimonios, desde $35 en adelante; hombres solos desde $25 en adelante. Tejadillo 12. Teléfono A-9958.

HOTEL «SANTA FE», S. A.

Amistad número 309 (antes 61) entre San José y San Rafael. Lo más céntrico de la Habana, próxima al Capitolio, teatros y principales tiendas. Telf. M-7589. Grandes, frescas habitaciones. Excelente comida. Precios moderados. Se exige **moralidad**

HOTEL COLONIAL

SAN MIGUEL 254
Esquina a Galiano. Habitaciones y apartamentos con baño privado y muebles modernos. Magnífico comedor con carta. Elevador día y noche. Precios especiales para huéspedes por mensualidades. Confort y moralidad. Teléfono: A-6958.

HOTEL "ANDINO"

San Lázaro 496, esquina a M. U-2553. Unico en su clase. Moderno, céntrico, amplio, fresco, saludable, frente Universidad. Conviene para los que necesitan vivir cerca de los hospitales Calixto García o Mercedes. Habitaciones con baño privado, balcón, hermosa vista, con tres excelentes comidas: 45 pesos, matrimonio. Una persona desde 28 pesos. Clientela escogida. Pensión completa para huéspedes del interior. Precios sin competencia. Esmerado servicio en mesas separadas.

THE SAVOY

F y Quince. Vedado
Telf. F-6616
Situado en un lugar alto del Vedado, con fácil y frecuente comunicación con la ciudad y repartos Rodeado de jardines, con 600 metros de hermosos portales. Las habitaciones tienen ventilación directa, teléfono, baño privado, con agua fría y caliente. Precios moderados, incluyendo tres excelentes comidas. El servicio en mesas separadas, para cada familia.

HOTEL "IDEAL ROOM"

Prado 93-B, (Por Pasaje)
¿Desea vivir en casa tranquila, mejor que en su propia casa? Visite esta gran casa, aunque sea por curiosidad. Por adentro, la mejor. Si hace poco usted la visitó y no encontró habitación, vuelva a visitarla, hay habitaciones disponibles. Visite esta casa y así verá su patio andaluz, de hace poco. Se construyó el mejor, sin duda. Precios los más económicos. **Se exigen referencias de moralidad. y pagos.**

HOTEL «VANDERBILT»

Situado en la Loma de la Universidad Nacional, amplias y lujosas habitaciones con el baño privado, agua caliente y fría en abundancia. Esmerada atención. Neptuno 1223.

"TROTCHA"

En lugar más céntrico del Vedado. Amplias y frescas habitaciones, con y sin comidas, a una cuadra de los baños de mar, tranvías y ómnibus. Calzada y Dos, Vedado. Telf. F-2383.

80 CASAS DE HUESPEDES

MANSION FLORINDA VENTILADAS habitaciones todo servicio; precios económicos para personas estables; confort y magnífica comida. También comida a domicilio criolla y vejetariano. Telf. A-8787 Línea 902 esquina a 6, Vedado.

¿QUIERE VIVIR COMODO? Casa de familia de moralidad absoluta cerca de Bancos y Oficinas, para matrimonios y hombres honestos. O-Reilly Nro. 511

EN CASA DE HUESPEDES, DE ORden y aseo, se alquilan buenos departamentos, bien ventilados, con todo lo necesario; precio rebajado y sin igual. O-Reilly 209, entre Cuba y San Ignacio. Hay teléfono.

CASA HUESPEDES; HABITACION muy cómoda a hombres; servicio completo; comida inmejorable, Teléfono. Absoluta moralidad y orden, $15 mensuales, todo servicio. Amistad 208 casi esquina a Neptuno. Vea y se convencerá

GALIANO 463 ALTOS, ENTRE SAN José Barcelona, magnífica habitación baño intercalado; agua caliente, comida exquisita. Precios reducidos. Casa de moralidad. M-8857.

OBISPO 502 ESQUINA VILLEGAS, alquilo hermosa habitación vista calle con todo servicio; precio situación; próxima oficinas gobierno, dos cuadras Parque Central. Excelente comida. Teléfono M-8046.

MALECON 357 ALTOS. TELEFONO M-1436. Excelente casa de familias. Tranquilidad y orden. Comidas muy sanas. Se exigen referencias. Se sirven comidas a domicilio.

ALQUILO AMPLIA HABITACIONES en la nueva casa de huéspedes de Consulado No. 112 altos, servicio completo, agua fría y caliente. No olvide le conviene. M-8561 y A-9538.

CASA DE HUESPEDES: TURIS, Manrique 611, entre Reina y Salud. Telf. A-6388. Hermosas habitaciones, vista calle e interiores. Matrimonio: $35.00. Individuales: $20.00. Abonados al comedor $13.00.

EN CASA DE FAMILIA A UNA cuadra de Neptuno alquilo, frescas y amplias habitaciones con lavabo de agua fría y caliente, excelente comida y demás servicios en Campanario número 214, altos entre Concordia y Virtudes. Teléfono A-7831. Precios módicos.

HUESPEDES. HABITACIONES Y Apartamentos amueblados desde $10 propios para familias estables pueden comer de la casa si lo desean. Prado 359 altos Partagás.

«LA FLORIDA». CASA HUESPEDES. Bernaza 113, una cuadra Parque Central. Alquilo departamento balcón calle, habitaciones, lavabo agua corriente caliente en los baños, comida inmejorable. Precios económicos.

HUESPEDES: GALIANO 407. FREScas y ventiladas habitaciones. Magnífica comida, precios módicos. Muchos estudiantes. Moralidad absoluta. Teléfono M-1307.

GALIANO 463 ALTOS, ENTRE SAN José y Barcelona, magnífica habitación baño intercalado, agua caliente, comida exquisita. Precios reducidos. Casa de moralidad M-8857.

RESIDENCIA «SANTA ANA», ESpléndidas habitaciones con baño privado y balcón a la calle, toda asistencia. Campanario esquina a Concordia. Teléfono M-9551.

CASA DE HUESPEDES. SOMUERUEruelos 111 entre Apodaca y Gloria. Habitaciones amuebladas para hombres solos o matrimonio sin niños, desde 50c diarios. Precios especiales a los viajeros del interior.

CASA DE HUESPEDES «LA MAtancera». Reina número 219 esq Manrique. Teléfono A-0238. Se alquilan amplias habitaciones con vista a la calle con o sin baño, agua fría y caliente; a precios muy reducidos. Comida española y criolla.

ALQUILERES

82 APARTAMENTOS

SE ALQUILA APARTAMENTO INdependiente en azotea muy ventilado con dos habitaciones; comedor; cocina; servicios; propio para corta familia. Precio módico; Moralidad. Neptuno 214 esquina a Amistad

APARTAMENTO MODERNO CON vista a piscina, 2 cuartos; sala; comedor; baño; cocina. 19 Nro. 960 entre 8 y 10. Informan Clínica Cardona, F-5318

Ed. P. Morales Santa Cruz

SAN LAZARO Y N.
OCHO PISOS
Se alquilan modernos y ventilados apartamentos desde $40.00 a $55.00, con dos a cuatro habitaciones y su respectiva sala, comedor, hall, baño, cocina y cuarto con servicio de criados. Tienen vista al mar y la ciudad.
ELEVADOR DIA Y NOCHE
INFORMES: DE 9 A 12, EN EL MISMO EDIFICIO

EN LO MAS CENTRICO DE LA HAbana, Galiano y Concordia, «Edificio Zéndegui» confortable apartamento; sala; comedor; tres habitaciones; baño intercalado y cocina. Ventilación por los 4 lados; agua abundante y precio razonable. Informan F-3275.

PROXIMO A DESOCUPARSE SE ALquila un apartamento independiente en la azotea y habitación anexa al baño en el principal, a hombre solo o matrimonio sin niños, ni animales. Campanario 105, altos. A-7602. No hay cartel.

CASA DE FAMILIA OFRECE APARtamentos para matrimonios o pensionistas. Teléfono M-6778.

APARTAMENTO INDEPENDIENTE, esquina acabado fabricar, primer piso, agua abundante: Sala, comedor, 2 habitaciones, baño completo, cocina gas, calentador; $34.00. Estrella 154, esquina Rayo. Otro, 2 habitaciones pequeñas y baño en azotea para hombres, $16.00. Bajos, bonito local establecimiento, buena esquina pegado Reina. Estrella 154, esquina Rayo.

$23: y $28: VILLEGAS No. 57 ENtre Empedrado y San Juan de Dios, Edificio de Apartamentos para familias, cada apartamento con sala, dormitorio, baño y cocina. Informes en la misma y Bufete de Arellano. Teléfono M-3936.

APARTAMENTO GRANDE CON LUZ dos ventanas a la calle, $14, sólo a personas mayores. Puerta Cerrada No. 64, Habana. Dueño, García, Teléfono A5-2491.

NEPTUNO 162, ALTOS, FRENTE AL Cine Encanto. Espléndida sala y gabinete balcón calle. Elegante habitación con baño completo. Orden. Moralidad. Hay teléfono.

EN $30.00: SE ALQUILA APARTAmento con sala, comedor, tres habitaciones, dos baños y cocina. Carlos Tercero y Almendares. Teléf. U-2181.

AVISO

Soledad No. 360 entre Neptuno y San Miguel casa de apartamentos acabados de fabricar, abundante agua, mucha limpieza, absoluta moralidad; para personas mayores son inmejorables desde $11.00.

LOMA DEL MAZO. LINDO APARTAmento alto. Con o sin asistencia. Bello panorama. Intercambio de referencias. Vista Alegre 221. Teléfono I-3477.

PRADO 565, FRENTE CAPITOLIO: Alquila apartamento 1er. piso frente calle, también una habitación amplia con lavamanos dentro agua todas horas y una para hombre solo; precio de situación. Informan primer piso.

SE ALQUILA APARTAMENTO BAlear, 15. Carretera San Miguel del Padrón, Caserío Luyanó. Tiene 2 habitaciones, cocina, servicio, lavadero. Precio $11.00. Exígense referencias. Informes la misma. Teléfono A-7636.

EDIFICIO «ARBOS» OQUENDO 18 entre San Rafael y San Miguel. Alquilo apartamentos frescos e independientes. Informan en la misma.

J ESQUINA 21. ENTRADA VEDADO. Apartamnto moderno, alto; muy fresco, con gran vista. Situación excelente. Sala; comedor; dos cuartos; hermoso baño intercalado etc. Informes encargado.

SE OLQUILA UN APARTAMENTO alto con balcón a la calle tres habitaciones solas. Cárdenas 109 entre Gloria y Apodaca. Informan en la misma.

CORRALES 1: ALQUILAN HERMOsos apartamentos desde $25 a $45. Y otro en Egido 2-B, a $16. Al lado de la sombrería. Informan Corrales número 1.

SANTOS SUAREZ 72, (MODERNO) entre Dolores y San Indalecio. Magníficos apartamentos para familias, se cambias referencias. Precios: $16, $20, y $22. No se mude sin verlos. Diríjase al encargado. Departamento 10.

APARTAMENTO MODERNOS, REcientemente pintados, ventilados, dos cuartos, sala, comedor, precioso baño intercalado, cocina de gas, baño criados. «Edificio Padrón» Neptuno 969. Telfs: U-5158 y U-6889.

«EDIFICIO ARCOS». SE ALQUILAN apartamentos al frente grandes y dos pequeños al fondo, frescos, cómodos y bien situados. Informa el conserje del mismo. F, entre 19 y 21, Vedado.

SE ALQUILAN BUENOS APARTAmentos de varios precios, rebajados; muy ventilados, con y sin servicio y con y sin muebles; comida si la desea, a la carta y por abono muy económico; siempre agua caliente y fría filtrada. Moralidad, orden y mucha limpieza. O-Reilly 209, entre Cuba y San Ignacio. Hay teléfono.

OFICINAS MODERNAS

San Ignacio 309|313, altos. Renta mensual reducida, desde $15.00 a $25.00. Luz y servicio limpieza. Informan: J. Balcells y Cia. San Ignacio 315. Teléfonos A-2191 y A-2193.

PRADO, 565, FRENTE CAPITOLIO, alquilan un apartamento frente a la calle, primer piso, una habitación con muebles o sin ellos, una chica para hombres solos; precio de situación. Informan primer piso.

APARTAMENTOS DE LUJO

Semi-amueblados acabados de construir. Lo más moderno y lo céntrico Ideal para matrimonio Galiano 205, entre Virtudes y Concordia. Informan F-3317 y en el apartamento Nro. 1 del edificio.

APARTAMENTOS MODERNOS VENtilados, agua abundante, dos habitaciones, baño, cocina, calentador gas. Edificio Fraternidad. Monte, 305 moderno, lado del Ten Cents. Matrimonio sin niños, $28 y $25.

HOTEL DE APARTAMENTOS
8 y 19
1, 2, 3 y 4 cuartos, cocina, frigidaire
GARAGE
RESTAURANT
PISCINA
Grandes reservas de agua

SUSCRIBASE Y ANUNCIESE EN EL «DIARIO DE LA MARINA»

ALQUILERES

82 APARTAMENTOS

EDIFICIO ARECES PRADO 106 SE alquila un apartamento con vista a Prado con tres habitaciones, 2 baños; sala; comedor; saleta y pantry, también tenemos habitaciones con todo servicio elevador día y noche.

EDIFICIO URSULINAS
EGIDO ESQUINA A SOL

Casa de apartamentos modernos, propios para matrimonios o reducida familia, con servicios sanitarios completos, luz, agua caliente y frío. Situados en lo más céntrico de la ciudad, con espléndidas vías de comunicaciones para toda la capital e interior de la República.
INFORMES EN EL MISMO
PRECIOS MODICOS
Apartamento bajo núm. 1.

83 DEPARTAMENTOS

SUPRIMA

Los gastos y preocupaciones del manejo de su casa, instalándose en el palacete de Lagunas 363, con todos los servicios a la moderna y módicos precios. Véalo. Telf. U-3731 altos.)

SE ALQUILA UNA SALA AMPLIA y fresca con balcones a la calle, sólo a señoras o señoritas. Suárez 113 (altos).

MURALLA 256 ENTRE HABANA Y Aguiar amplio departamento con agua dentro, balcón a la calle, es muy grande y precio barato.

RAYO, 315, ENTRE ESTRELLA Y Maloja, se alquila un departamento alto, vista a la calle, compuesto de dos habitaciones, muy amplias y frescas; precio económico.

A HOMBRES SOLOS O MATRIMOnio sin niños, alquilo hermosos departamento, 2 habitaciones, baño, cocina y patio, o las habitaciones por separado, al fondo de un garage particular. San José No. 907.

SE OFRECE DEPARTAMENTO O habitaciones para matrimonios o personas de moralidad en casa de familia. Referencias necesarias. Telf. M-9709 de 9 a. m. a 12 m. y de 2 a 5 p. m.

DEPARTAMENTOS OFICINA

Se alquilan. Edificio Prieto. Muralla 98, entre Cristo y Bernaza; todos precios y tamaños, desde $10. Informes: Elevador y Teléfono A-9934.

SE ALQUILA DEPARTAMENTO INterior, sala, dos cuartos y servicios, entrada independiente. F-511 entre 21 y 23, Vedado.

84 HABITACIONES

PRADO 111. ALTOS GENIOS Y REfugio habitación grande; fresca; 2 ventanas; muebles si desean; teléfono; agua caliente; solamente a personas respetables; sin niños; casa familia particular.

VEDADO, LINEA 901 ESQUINA 6, (casa con palmas), familia honorable, alquila hermosísima habitación con magnífico baño; esquina brisa. Propia 3 o 4 personas. Cambiamos referencias. F-5632 y F-3569

SE ALQUILA EN AZOTEA UNA ESpléndida habitación y otra muy amplia en el primer piso. Informan en los bajos. Perseverancia 154 entre Animas y Virtudes.

SEÑORA EXTRANJERA ALQUILA una habitación, San Lázaro y N, edificio Morales apartamento 4 hay teléfono.

VEDADO. ESTUDIANTES, MATRImonio, se alquila habitación baño anexo, agua caliente con toda asistencia. Teléfono. Refrigerador, cerca de Universidad. Calle 21 No. 55, altos entre M y H, entrada por el costado.

CASA DE FAMILIA ALQUILA HAbitación, balcón calle, lavabo, agua caliente, teléfono con o sin muebles y toda asistencia si desean; no niños. Manrique 416 entre San Rafael y San José.

HABITACION ESPACIOSA CON BALcón; precio módico. Tejadillo 56 entre Cuba y Aguiar.

HERMOSAS HABITACIONES CON lavabo, de agua corriente y teléfono, se alquilan a 10 y 12 pesos. Es casa seria. Calle H No. 209, altos entre 11 y 9, Vedado.

VEDADO 17, ENTRE 4 y 6, No. 853, altos, se alquilan 2 habitaciones con baño y toda asistencia, se sirve comida a domicilio. Teléfono F-7016.

ALQUILANSE HABITACIONES MUY ventiladas con vista a la calle y terraza al frente, agua corriente, luz toda la noche, precios económicos y demás informes en Calle 13 No. 1010 esquina 12,. Vedado.

SE ALQUILA UNA HABITACION A hombres solos o matrimonio sin niños, casa de moralidad y orden, muy barata. Cárdenas 161, altos entre Misión y Gloria, Habana.

SE ALQUILA A MATRIMONIO SIN niños, caballero o señora sola, habitación con comidas, sin muebles, 30 pesos mensuales adelantados. Manuel Pruna ,662, entre Calzada de Luyanó y Pedro Pernas.

SE ALQUILA GRANDE Y FRESCA habitación agua abundante; baño completo; no se admiten niños; se piden referencias. Amistad 204 último piso casi esq. a Neptuno.

SE ALQUILA EN BARCELONA 55 altos entre Aguila y Amistad amplias habitaciones con o sin comida a matrimonio u hombres solos.

NEPTUNO 162, ALTOS, FRENTE AL Cine Encanto. Elegantes habitaciones, servicio completo. Moralidad absoluta. Casa tranquila, pocos inquilinos. Hay teléfono.

ESPLENDIDA HABITACION, PLANta baja, anexa al baño, Casa de familia decente; referencias, Para informes: Reina 202. Teléfono M-3474.

GALIANO 403, ALTOS CASI ESQUIna a San Rafael se alquila una amplia habitación con o sin muebles y todo servicio, si se desea. Abonados al comedor. Teléfono A-8915.

NO ALQUILE HABITACION SIN ANtes ver Galiano 412, antes 90. (Baratísimo). Agua corriente, baños calientes, moralidad, comida exquisita, manteca chicharrón, aceite español Balcells. Admito socio habitación. Punto inmejorable.

A HOMBRES SOLOS ALQUILO EN casa particular cerca Universidad, habitación amueblada con servicio. Informes de 8 a 12 M. Telf F-5817

SE ALQUILA HABITACION AMUEblada con terraza a la calle en casa de familia extranjera, en lo más céntrico del Vedado. F-4296

AVISO

San Rafael y Oquendo (altos del Bar) hermosas habitaciones con vista calle, abundante agua, absoluta moralidad. desde $7.00.

CASA PARTICULAR ALQUILAMOS habitación con baño privado, toda asistencia. Garantizamos buena, abundante comida. Cambiamos referencias 25 No. 709 casi esq. E. Vedado.

SE ALQUILA SALA AMUEBLADA Y dos habitaciones, propia para consultorio u oficina en Habana 25, altos entre Peña Pobre y Ave. de las Misiones. Teléfono A5-4662.

RESIDENCIA FAMILIAR

Calle 17 No. 855, altos, entre 4 y 6. Espléndidas y frescas habitaciones. Comida inmejorable, hay agua caliente. Se sirven comidas a domicilio. Precios económicos. Telf. F-5019.

SEÑORA HONORABLE ADMITIRIA como huéspedes a varias señoritas estudiantes. Casa moderna; a una cuadra de la Universidad; excelente trato y comida. Magnífico lugar de estudio. Precio económico. F-7355

SE ALQUILA UNA HABITACION amueblada a hombre solo o matrimonio. En la misma una cocina. Teléfono M-3896

SE ALQUILA UNA HERMOSA HAbitación a hombres o señoras solas, casa particular. Cuba 609 3er piso Nro. 5

ALQUILERES

84 HABITACIONES

SE ALQUILA UNA PEQUEÑA Y ventilada habitación propia para hombre o señora sola. Precio módico. Neptuno 309, 2o piso entre Aguila y Galiano; no moleste 1er. piso.

LAMPARILLA 58, ESQUINA AGUAcate. Amplias y ventiladas habitaciones con lavabo. También un zaguán. Casa de reconocida seriedad.

$12.00 CABALLERO SOLO SE ALquilo habitación con balcón a la calle, baño intercalado, agua abundante. Unico inquilino. Animas 953, altos esquina a Oquendo. Habana.

HABITACIONES. — LUJOSAMENTE amuebladas, entrada independiente, lavabo, Bidel, ventilador; luz; ropa de cama, limpieza de la misma: $22 mensuales. Informes: Crespo Nro. 156 teléfono M-6622

NEPTUNO 307 ENTRE AGUILA Y Galiano casa de oralidad, se alquila una habitación a matrimonio solo o señora o caballero, que sean decentes y cumplidores.

COMPOSTELA 508

Entre Teniente Rey y Muralla, amplias habitaciones y departamentos de $8 a $18.00. Referencias.

SE ALQUILA UNA HABITACION vista a calle, con y sin muebles, casa particular, Belascoaín 410 altos. Telf. U-1262.

ALQUILO BONITA HABITACION casita de familia baño intercalado, agua caliente, cuarto solo $12, con asistencia para una persona $24, para matrimonio 36. Neptuno 969 bajos, entre Hospital y Aramburo.

MONSERRATE No. 409 ALTOS ENtre Lamparilla Obrapía, Se alquilan 2 habitaciones con muebles, lavabo, agua corriente una en $10; otra $12, a la calle. Informes en la misma.

VEDADO 19. No 103 ENTRE Y y

M. primer piso, casa particular, único inquilino; cuarto grande, fresco; baño anexo, señoras, señoritas respetables; sin comida. Teléfono: F-5294.

HABITACION UNICA EN AZOTEA con servicios independientes, agua abundante, comida exquisita. manteca chicharrón aceite español «Balcells» estricta moralidad, admito socio habitación (baratísimo) punto inmejorable Galiano 412.

SANTA MARIA DEL ROSARIO

Alquilo dos habitaciones, una con entrada independiente y otra anexa al baño. casa de familia respetable. Libertad No. 6.

VILLEGAS No. 420. AMPLIA HABItación fresca y clara. entre Teniente Rey y Muralla. Tejadillo No. 9, una baja grande. Muralla No. 256 entre Habana y Aguiar una atla grande no falta agua.

PEÑA POBRE No. 20 ENTRE HABAna y Aguiar, bajos; se alquila una habitación solamente a personas mayores y de absoluta moralidad. Se piden referencias.

VIVA COMODO Y BARATO. ALQUIle habitación con juego cuarto completo, agua caliente, teléfono, recibidor. Matrimonio o dos personas, $12. Punto ideal. Frente Gobernación. Compostela, 671.

CAMPANARIO 412 ENTRE SAN RAfael y San José; habitaciones con lavabo. Estrada Palma 263 esq. a J. B. Zayas, Víbora, espléndidos apartamentos y habitaciones con baño y cocina privados.

SE ALQUILA HERMOSAS HABITAciones con su baño privado en Reina 53 altos de la Locería La Moderna.

HABITACION $10, AMPLIA, FRESca y la cocina. Casa particular; único inquilino; agua caliente, Neptuno 814 altos, entre Oquendo y Marqués González, Educación, moralidad. Ni radios ni niños.

EN LO MAS CENTRICO DE LA HAbana se alquila una hermosa habitación con y sin muebles Manrique 358 entre San Miguel y San Rafael.

SE ALQUILAN HABITACIONES, apropiadas para hombres solos, con abono de comida les resultaría muy barato en conjunto; también las hay amuebladas. Moralidad y orden. O-Reilly 209, entre Cuba y S. Ignacio.

SAN LAZARO 203, ALTOS, ENTRE Aguila y Blanco; se alquila amplia y ventilada habitación con luz y balcón a la calle. Informan en la misma.

SAN LAZARO 1.264 ANTES 504. LOma de Universidad. Alquilo grandes y frescas habitaciones desde $7.00 a personas de moralidad u hombres solos; mucha agua; también se alquila una oficina.

ALQUILO AMPLIA Y VENTILADA habitación 5x4 con balcón a la calle, abundante agua y baños completos. Hay teléfono. Empedrado No. 217 casi esq. a Cuba.

EN CASA PARTICULAR, A UNA cuadra del P. Central se alquila una habitación a hombre solo, anexa al baño. Hay teléfono. San Juan de Dios No. 211. 2o. piso moderno, favor no molestar primer piso.

PEÑA POBRE No. 64 ENTRE HABAna y Aguiar bajos. Se alquila una habitación solamente a personas mayores y de absoluta moralidad. Se piden referencias.

PRADO 104. CASA IDEAL PARA

familias. Habitaciones para matrimonios con comida desde 45 pesos mensuales.

NEPTUNO 511 EN EL SEGUNDO PIso se alquila amplia habitación con todo servicio a personas de moralidad. Hay agua caliente y teléfono:

EN LO MEJOR DEL VEDADO: CALzada No. 510 entre D y E se alquilan tres habitaciones unidas con servicio, puntal. Entrada independiente.

HABITACIONES
COMPOSTELA 106, BAJOS, ENTRE SOL Y LUZ
Habitación con baño privado **$15**
Habitación con baño privado y comida **$30**
INFORMES:
Teléfonos: A-7350 y FO-3477

EDIFICIO «CUBA», SEIS PISOS

Empedrado número 42, se alquilan amplias y ventiladas habitaciones, muy baratas, elevador, lavabos, luz toda la noche. Orden y moralidad. Telf. M-5113.

85 NAVES - LOCALES

ALQUILO EN BELACOAIN Y CON-

cepción de la Valla, local de mil metros fabricación de azotea, gran puntal, dos esquinas, espléndida luz y ventilación. Informa la Vinatera. A. Seco y Peñalver

ALQUILO O-REILLY Nro. 364 MOderno entre Habana y Compostela. Local amplio propio para comercio. Informa Cuevas, Bernaza Nro. 209, teléfono F-5993

SE ALQUILA UNA NAVE EN JESUS Peregrino 512 moderno entre Infanta y Quinta de los Molinos; propia para cualquier industria. Informan al teléfono M-6163 de 2 a 5 p.m.

SE ALQUILA UNA NAVE CON 250 metros con techo de zinc situada en la calle de Villanueva 306 entre Enna y Arango. Informan en la misma.

ALQUILO GRAN LOCAL 257 MEtros en el corazón de la Habana; Aguila esquina a Estrella propio para un gran establecimiento comercial. Véalo informa Cuevas Bernaza Nro. 209 teléfono F-5993

SE ALQUILA SALA GRANDE EN Vapor, propia profesional o comercio, lugar comercial. Aguila 514 entre San José y Barcelona.

ALQUILERES

85 NAVES - LOCALES

500 METROS, $4.000. AMPLIO LOcal a una cuadra muelles de Tallapiedra. Revillagigedo 408, frente al Cuartel San Ambrosio. Librería Albelo, Belascoaín y San Rafael. Teléfono U-5783.

ALQUILO UNO O VARIOS NUMEros de tarima en el Mercado Unico. Precio muy reducido, también se da contrato por meses o años. Informan en el Mercado, planta baja números 762, 763, 778 y 778 y 779, de 9 a 10 de la noche.

PARA ESTABLECIMIENTO, MAGnífico local en Infanta pegado Carlos III. $30. Dueño: Carlos III, 718. Tiene entresuelo para oficinas. Teléfono U-1709.

SE ALQUILA MUY BARATA CASI el total de una nave de 400 metros con teléfono y chucho de ferrocarril en frente, Cerca de la Estación de Cristina Telf. X-2575.

SANTA ANA 160 ENTRE VILLANUEva y Luco, local grande techado, mucho patio; además cinco cuartos vivienda familia; propio para industria pequeña o guardar vehículos; práctico para quien desee comodidad vivir próximo su negocio; puede verse de 2 a 6. Informes X-1150

SRES. INDUSTRIALES PANADEros. El mejor local, los mejores hornos; uno de los mejores lugares de la Habana es el Antiguo Cetro de Oro, Reina y Campanario, donde usted puede hacer algo muy superior; pase y vea este local. Informes allí.

EN LA ESQUINA DE J. Y NUEVE alquilo espléndido local para establecimiento con amplio portal y una habitación con servicio. Informan F-5368. Llave J. y Calzada.

ALQUILO UN LOCAL PROPIO PAra establecimiento, hubo fonda muchos años, mucha industria en el barrio. Concha casi esquina a Reforma, Luyanó. Informan: A-9249. Benito.

ALQUILO LOCAL CONSULADO 312, esquina a Neptuno con 300 metros de superficie lineal. Informan en los altos encargado.

HABANA 113 ENTRE TENIENTE Rey y Muralla, magnífico local, propio para buen establecimiento, oficina, industria etc. con buen frente; amplio, claro, moderno. Informes: teléfono FO-3163.

SOTANO PARA ALMACEN

Alquilo. Muy amplio. Céntrico. Galiano y Virtudes. Edificio Piñar. Precio Convencional. Llaves encargado altos. Informes I-5015.

NAVE ALQUILO IMPORTANTE

para industria, depósito, almacén, fábrica etc. Centro de la Habana, mil metros capacidad, precio situación, Arbol Seco esquina Desagüe, Maximino Martínez.

ALQUILO HERMOSO LOCAL ES-

quina propio para Botica o lechería 5 puertas hierro, pisos granito, acera sombra. Alquila $30.00 mensuales. Antón Recio y Corrales. Informan misma 8 a 11 y 1 a 5.

NAVE MODERNA 700 METROS SIN columnas, lugar céntrico, instalada caldera 25 caballos, estorage 80 automóviles, alquiler módico. Dueño Carlos III, 718 entre Soledad y Castillejos.

NAVE AVENIDA PRESIDENTE MEnocal, $30, pegado Carlos III, lugar muy comercial, con entresuelos para oficinas, propio para establecimiento. Dueño Carlos III, 718. U-1709.

ALQUILO EDIFICIO, COMPOSTELA 106, entre Sol y Luz, local de mucho frente, propio para cualquier negocio. Tiene puestas de cristales, piso granito, pintado con esmero. Informes: FO-3477 y A-7350, y en la misma.

87 HABANA

SE ALQUILA LA MODERNA PLANta baja de Consulado 110, entre Refugio y Colón. Informan en la misma de 9.30 a 6 p.m.

SE ALQUILAN ALTOS MODERNOS Figuras 173, entre Manrique y Tenerife. Sala; comedor; tres habitaciones; baño completo; cocina gas, a una cuadra de Monte. Llaves bodega esquina.

..EN $45.00 SE ALQUILAN LOS ALtos de San Miguel 425. Informan en Escobar 263 casi esquina a Neptuno.

SE ALQUILA HERMOSA CASA LAgueruela 11 altos, esquina a Primera, Víbora; sala; recibidor; hall; 4 grandes cuartos; baño; comedor; cocina; cuarto y baño criados. Informes la misma o teléfono A-6091.

SE ALQUILAN DOS HERMOSAS

casas de 4 cuartos cada una y servicio de criados. En Monte Nro 996 altos, casi esquina a Castillo y Patrocinio No. 21 casi esquina al Paradero. En $40.00.

SE ALQUILA LA CASA DE CONcordia 663 compuesto de planta y media entre Oquendo y Soledad. Moderno; muy cómodo. Informes I-4252. Para verla 3 a 5 p.m.

$25 CHAVEZ 79, A UNA CUADRA de Reina y pocos pasos de Belascoaín; sala, comedor; dos habitaciones; baño; cocina; no hay altos. Abierta de 3 a 5. F-2635

ESTEVEZ 15, A MEDIA CUADRA DE Monte; un moderno piso segundo; sala; dos habitaciones; baño intercalado; comedor; cocina; agua impulsada. Abierto de 2 a 5.

REVILLAGIGEDO 7, ALQUILO EStos amplios y bonitos altos: Sala, recibidor, servicio intercalado, 3 habitaciones y otro con servicio y baño en la azotea, cuarto y servicio criada; está abierta de 9 a 11 y de 3 a 5.

NEPTUNO 875 MODERNO. ALTOS: Sala, recibidor, tres cuartos, baño intercalado, comedor, cuarto y servicios criada. $38. Informan bajos Ferretería.

SE ALQUILAN LOS ALTOS PUERTA Cerrada 358, entre Figuras y Antón Recio; Sala, saleta, 2 cuartos comeedor y demás servicios. $25.00. Informan en U-1205; llave en los bajos.

ENSANCHE DE LA HABANA, LUgareño No. 204, altos esquina a Pozos Dulces; sala, saleta, comedor, baño intercalado, tres habitaciones, cocina de gas o carbón, terraza y abundante agua. Llave en los mismos. Informes en el FO-2904.

SE ALQUILAN LOS ALTOS DE Crespo 109, entre Trocadero y Colón. Informan en los bajos.

ESCOBAR 118, MODERNOS ALTOS Sala, 3 cuartos, saleta, baño intercalado, servicio de criados, puede verse de 9 a 11 y de 1 a 5. Informan Teléfono M-6068.

FINLAY 705, BAJOS, ESQ. ARAMBUru; moderna sala, comedor, 2 cuartos, baño intercalado, cocina gas, carbón. Informes Teléfono U-2381.

$50: SAN LAZARO No. 13, ALTOS, moderna con sala, saleta, tres cuartos, baño, comedor, y dos cuartos en la azotea con servicio. Informan Bufete de Arellano, M-3936.

SE ALQUILAN AMPLIOS BAJOS, acera de la brisa de Zanja No. 369 entre Gervasio y Cerrada de Paseo. Sala, saleta, tres habitaciones, comedor al fondo, baño completo, cocina de gas y carbón y traspatio, servicios de criados, abundante agua, acabada de pintar; $45.00. Llave en los altos. Para más informes: Zanja y Gervasio Casa de Préstamos.

SE ALQUILA CARDENAS 105 HERmoso primer piso, portal; salaá cuatro cuartos; baño; galería; cocina gas y carbón; servicio criados. Todo grande. Precio: $50.00. Informan en los bajos.

OQUENDO 851 ESQUINA PEÑALVER altos lujosos sala; comedor; dos grandes cuartos; baño intercalado; cocina. 28 pesos. Llave en los bajos. F-6316

ALQUILERES

87 HABANA

TENERIFE 212, BAJOS ENTRE RAStro y Belascoaín: Sala, comedor, dos habitaciones, baño, cocina y patio. La llave en Tenerife 214, Zapatería.

LOS BAJOS BARATOS DE LA HABANA A $14.00 Y $22.00

Alquilo a 10 minutos Parque Central modernos con sala; comedor; 1 cuartos etc., los de $14 con sala y cuarto. Calle Justicia esquina Aranga una cuadra Calzada de Concha Informan bodega.

SE ALQUILA UNA CASA EN PRINcipe No. 6 entre San Ramón y Omoa la llave en la bodega. Informan en O-Reilly y San Ignacio, bodega.

EN LEALTAD 617, ALTOS, SE ALquila hermosa sala; saleta; propia para profesional o academia; agua abundante. Informan en los mismos altos en nombre del dueño.

SAN LAZARO 320 Y MALECON 319 entre San Nicolás y Galiano. Espléndidos pisos completos altos y bajos, ventanas al exterior en todos los locales, baños colores agua fría y caliente, nunca falta. Acabados de reconstruir, dos; tres y cuarto cuartos grandes. Encargado 2do. piso por Malecón. Informes: M-2863.

MODERNOS BAJOS SOLO $27.00

Alquilo con sala, comedor; 2 cuartos; baño intercalado; servicio criados. Calle Habana esquina a Merced Llaves Botica dueño F-2760

CONSULADO 36 ESQUINA A GE-

nios, a una cuadra del Paseo del Prado y a otra del Malecón. Por su frente tiene tranvías y ómnibus. Se alquilan dos pisos altos con recibidor sala, comedor, dos cuartos con sus cloets; gran baño intercalado; cocina y servicios de criados. Entrada independiente para proveedores. Informes en la misma.

AVISO

Villegas esquina Empedrado es alquila hermosa accesoria muy grande y muy barata. El encargado informa.

HABANA: ALQUILO AMPLIOS MOdernos altos Príncipe 4, a una cuadra Monte; sala, comedor, tres cuartos, baño intercalado completo, cocina; llave bodega; Llamozas. Informan Teléfono F-4071.

AVENIDA DE ITALIA 502 ESQUIna a Zanja, altos de «La Vajilla» casa de seis habitacions, sala; comedor; cocina; baño y servicio de criados. Informan en dicho establecimiento y por el Telf. M-1530.

CAMPANARIO 211 BAJOS ENTRE Virtudes y Concordia. Zaguán, recibidor, sala, seis habitaciones, baño, comedor, cocina, servicio criados y patio. Altos dos habitaciones. The Trust Co. of Cuba. Obispo 257. Teléfono M-6917.

ALQUILO SEGUNDO PISO ALTO DE Amargura No. 263 entre Compostela y Habana, para verlo de 8 a 11 y de 2 a 5. Informes 7 No. 452, Vedado esquina a F. Teléfono F-2970.

LLINAS Y A. SECO, ALTOS: SALA, comedor, 2 habitaciones, baño intercalado. Informan: M-1420.

ANIMAS 459, BAJOS, ENTRE MANrique y San Nicolás. Propia para laboratorio o consultorio. Zaguán, sala, recibidor, comedor, cinco habitaciones, baño, cocina, local en el patio, cuarto desahogo, cuarto y servicio de criados. The Trust Co. of Cuba. Obispo 257. Teléfono M-6917.

SAN LAZARO 324, BAJOS Y ALTOS entre San Nicolás y Galiano. Sala, comedor, tres habitaciones, baño, cocina, cuarto, servicio criados y patio. Bajos 45 pesos. Altos 50 pesos. The Trust Co. of Cuba. Obispo 257. M-6917.

SE ALQUILA: LEALTAD No. 216, bajos, entre Concordia y Virtudes; sala, recibidor, cuatro habitaciones, baño intercalado, comedor, cocina, pantry, cuarto y servicio de criados, informan en los altos.

BENJUMEDA 309, ENTRE SUBIRAna y Arbol Seco: Sala, saleta, dos habitaciones, comedor, baño, cocina y terraza al fondo. La llave en los bajos.

CONSULADO 9, CASI ESQUINA A Prado. Se alquila excelente y moderno piso alto con todo confort. Recibidor, sala, hall, comedor, dos cuartos, baño intercalado completo, cuarto y servicios de criados. Hay elevador. Informa en la misma le Conserje.

MONSERRATE ESQUINA A PROgreso. Se alquila el sexto piso. Recibidor, sala, comedor, dos cuartos con closets, baño intercalado lujoso. Servicios de criados. Informa el Conserje.

SE ALQUILA EL PRIMER PISO DE O-Reilly 530 (frente al Parque Albear) sala; cuatro cuartos; baño intercalado, cocina; comedor al fondo y lindo patio azulejeado. Altos del café «El Tesoro».

SE ALQUILA CASA SAN NICOLAS No. 1069 a tres cuadras de Monte tres cuartos; sala y comedor.

HERMOSA CASA PARTICULAR ALquilo amplia y ventilada habitación anexa al baño; o matrimonio sin niños o señora sola. Animas 768 bajos entre Gervasio y Belascoaín.

SE ALQUILAN MODERNOS BAJOS con sala, comedor, tres cuartos, baño completo. Aramburo No. 403 casi esquina a San José. Verla de 9 a 11 y de 2 a 5.

ALQUILO MALECON 113, 2o PISO: terraza; recibidor; sala; 4 cuartos; baño intercalado; comedor; cocina; cuarto y servicios de criados. Alquiler: $60.00. Informan: A-0384.

ALQUILO SAN MIGUEL 518 ALTOS: Recibidor; sala; 4 cuartos; comedor; baño; cuarto y servicio de criados; cocina. Alquiler: $40.00. Informan: A-0384.

HABANA 960 ENTRE PAULA Y San Isidro alquilo en 25 pesos. Sala; comedor; tres habitaciones; servicios; llave en la Botica. Informes teléfono U-1508.

SE ALQUILA: AMISTAD 54, BAjos, entre Bernal y Animas. Sala, dos cuaros; comedor; cocina y baño. Propia para oficina. Informan en la Farmacia.

SE ALQUILAN 2 CASITAS QUE tienen sala; cuarto; servicio; cocina y comedor, en la calle de Bernal Nros. 63 y 65 2o piso entre Aguila y Amistad, informan en frente. Clara.

SE ALQUILA. MANRIQUE 565, PRImer piso, recibidor, sala; comedor al fondo, cuatro cuartos; doble servicio. Llave en la misma o en los bajos. Informes FO2928.

DOS CUADRAS DE LA UNIVERSIdad, modernos altos, Jovellar 25, entre Infanta y N; sala, tres cuartos, baño intercalado, comedor al fondo, cocina, cuarto y servicio de criados. Agua abundante. Verse de 1 a 6.

ESTEVEZ 15, A MEDIA CUADRA Monte, un bonito segundo piso, sala, dos habitaciones, baño intercalado, comedor y cocina; agua impulsada. Abierta de 2 a 5.

SAN LAZARO 604 ESQUINA A EScobar, se alquila el 1o y 2o piso (rebajados), cómodos, frescos y económicos. La llave en la lechería.

HABANA 960 ENTRE PAULA Y SAN Isidro. Alquilo bajo en 25 pesos. Sala; comedor; tres habitaciones; servicios; llave en la Botica. Informes Telf. U-1508.

SE ALQUILA: FRANCO No. 11, SEgundo piso entre Carlos III y Estrella, compuesto de sala, recibidor, comedor corrido, tres habitaciones, baño intercalado, cuarto y servicio de criados. Informan: Teléfono M-1420.

ALQUILO $50. MODERNOS, BAJOS San Lázaro 510 entre Lealtad y Perseverancia; sala, comedor, saleta, 2 habitaciones, cocina, cuarto, servicio criados, ses fondo.

ALQUILO SAN MIGUEL 723, PISO 2do. entre Marqués González y Oquendo: Sala, saleta corrida, tres cuartos, baño intercalado, cocina, cuarto y baño criados. Aguilera. Mercaderes, 27. Teléfonos M-8628. y U-6509.

M.E.C.D. 2016

ALQUILERES

87 HABANA

ALQUILO POCITO, 410, BAJOS ENtre Espada San Francisco: Sala, recibidor, tres cuartos, baño intercalado, comedor fondo, cocina, cuarto baño criados, patio, traspatio. Aguilera, Mercaderes 27. M-8628 y U-6509.

ALQUILO MODERNOS BAJOS Y altos: San Francisco 419, entre Valle y San José: Sala, saleta, dos cuartos, baño completo, agua por motor, cocina gas.

ALQUILO MODERNO PRIMER PISO Monte 710, moderno; terraza, sala, saleta, 4 habitaciones, baño intercalado, agua caliente, comedor fondo, cocina, cuarto y servicios criados independientes y patio. Informan: Monte 712, Teléfono M-3216.

ALQUILO BAJOS CAMPANARIO 4, entre Malecón y San Lázaro; sala, comedor, tres cuartos patio; tres ventanas frente antepecho de cemento. Informan por M-1681. San Lázaro altos, en $34.

SE ALQUILA SAN NICOLAS 857, (frente a Tenerife): Sala, tres cuartos, comedor, cocina, baño y patio. Para verla de 2 a 6.

PRECIOSOS BAJOS, FRENTE AL Parque Trillo, San Miguel 870, Sala; comedor; 2 habitaciones; baño intercalado completo, cocina; Llaves e informan siempre en los altos.

ALQUILO SAN NICOLAS 753, CAsa moderna: sala; comedor; cuarto, baño y cocina. Precio $20. Se enseña de 2 a 4 F-5390.

SE ALQUILAN LOS ALTOS DE Aguacate 208, entre O-Reilly y Obispo; compuestos de sala; comedor, tres habitaciones; baño; cocina y servicios para criados. La llave e informes en «La Dichosa» Obispo y Compostela. Teléfono M-1804.

REVILLAGIGEDO 7, ALQUILO EStos amplios y bonitos altos: Sala, recibidor, servicio intercalado, tres habitaciones y otra con servicio y baño en la azotea, cuarto y servicio de criada; está abierta de 9 a 11 y de 3 a 5.

VIVA CASA GRANDE, MODERNA Y barata a una cuadra de la calzada de Ave. Menocal con sala; comedor; 3 habitaciones $25, en Cruz del Padre y Velázquez Telf. M-7107.

ALQUILO LA CASA DE AYESTErán 352, antes el 20, muy cómoda y fresca con frente a la Calzada con garage capacidad para 4 automóviles. Informan en la bodega.

$50.00 ALTOS AGUILA 613 ENTRE Reina y Dragones recientemente reformados, sala, comedor; 4 cuartos; baño nuevo completo, otro con ducha y servicios; cocina grande nueva agua abundante, escalera a la azotea. Informes F-5900 visitable a todas horas laborables.

ALQUILO POZOS DULCES, 116 ENtre Desagüe y Bruzón: Terraza, sala, saleta, 3|4, baño intercalado, comedor, cocina, cuarto servicio criados. Informes en el 109. Teléfono U-5632.

SAN LAZARO 320 Y MALECON 315 entre San Nicolás y Galiano. Espléndidos pisos completos altos y bajos, ventanas al exterior en todos los locales, baños colores agua fría y caliente, nunca falta. Acabados de reconstruir dos, tres y cuatro cuartos grandes. Unicos precios $40.00; $45.00; $50.00 y $55.00. Encargado 2do. piso por Malecón. Informes M-2863.

GERVASIO 358, ALTOS, ENTRE SAN Rafael San Miguel; sala, comedor, 3 cuartos, baño completo, servicios de criados; ver a todas horas. Teléfono U-2381.

ALQUILO DOS O TRES HABITAciones con o sin comida; lavabos, agua caliente, teléfono, etc. Muy baratos. Industria 115. Teléfono A-7028.

SE ALQUILA LA MODERNA PLANta baja de Consulado 110, entre Refugio y Colón. Informan en la misma de 9-12 a 6 p. m.

ALQUILO LUCENA ESQ. SAN RAfael un piso alto, con sala, saleta, 3 habitaciones, baño moderno y cocina. Inf. Ferretería Belascoaín esq. S. Rafael U-5371.

BLANCO 212 ALTOS, ENTRE TROcadero y Animas. Sala, recibidor, 4 cuartos, baño etc. Llaves bodega esquina Trocadero. Informes :Armando Ruz, M-2943. Alquiler: $33.00.

ALQUILO ALTOS HOSPITAL 216, entre Vapor y Jovellar, sala comedor, tres cuartosá baño intercalado; cuarto y servicio criados. Teléfono: I-5595

SE ALQUILAN LOS BAJOS DE CARmen 315, entre Esperanza y Vives, sala, comedor, dos cuartos, cocina, cocina, etc. Informan: F-7508.

ALQUILO MODERNOS ALTOS GERvasio No. 119 y 118 entre Animas y Lagunas, Abierta de 3 a 6. Teléfono F-4252.

ALQUILO CASA SEGUNDO PISO Valle 159, pegado Infanta; sala, comedor, 3 habitaciones, baño, cocina gas y servicios, $30.00. Informan Teléfono FO-2313; llave en electricista.

MALECON 653 CASI ESQUINA A Gervasio. Se alquila el bajo y el primer piso. Tres cuartos y demás comodidades. $30.00 y $40.00. Pueden verse de 2 a 5 p. m.

SE ALQUILAN EN $45, LOS ALTOS de San Miguel 425. Informan en Escobar 263, casi esquina a Neptuno.

MONSERRATE ESQUINA A PROgreso. Se alquila el sexto piso en este moderno edificio. Recibidor, sala, comedor, dos cuartos, baño intercalado completo, cocina y servicios de criados. Hay elevador permanente. Informes en la misma.

SE ALQUILAN LOS ESPLENDIDOS bajos Amistad 168, entre Neptuno y Concordia. También se vende la casa, dándose facilidades de pago. Informan: Aguiar 361. Departamento 401. Teléfono A-9256.

SE ALQUILA: ARAMBURO No. 13 entre 27 de Noviembre y Vapor, casa de sala; comedor; dos habitaciones; baño y cocina. Informes U-5858.

SE ALQUILA: 27 DE NOVIEMBRE (Jovellar) No. 116 entre Espada Hospital, apartamentos de salt; comedor; dos habitaciones; baño y cocina $22.00. No falta el agua. Informes U-5858.

SE ALQUILA: 27 DE NOVIEMBRE Nos. 50-61, entre Aramburo y Hospital, apartamentos de salt, comedor; dos habitaciones; baño intercalado; cocina. Llaves en los mismos. Informes: U-5858

SE ALQUILA: MAZON No. 207, ENtre Valle y Zapata, casa de sala; comedor; tres htbitaciones; baño y cocina. Informes y llaves en la misma y U-5858.

SE ALQUILAN: SAN MARTIN No. 863 entre Oquendo y Soledad, apartamentos de sala; comedor; habitación, baño y cocina. Llaves en los mismos. Informes U-5858.

SE ALQUILA: SAN LAZARO No. 96 entre Aramburo y Hospital, apartamentos de sala; comedor; dos habitaciones; baño intercalado, cocina. Informes y llaves en el mismo.

88 VEDADO

VEDADO. ALQUILO ALTOS 21 ESquina Crecherie; sala; comedor; 3 cuartos; uno en la azotea con servicio; baño intercalado $34.00 Informes bodega.

BAÑOS Y 29

Listas para estrenar una planta alta; una baja; amplio portal de esquina; fraile tres cuartos dormitorios etc. Nueva construcción, nueva pavimentación ambas calles, garage. Informes en la misma todas horas.

LINEA 1.162 ESQ. 18, APARTAMENto nuevo; sala, comedor, dos cuartos grandes con closets, baño intercalado, cocina; $30. Vea Juan, encargado.

SE ALQUILA 616 ENTRE 25 Y 27: Jardín, portal, sala, 3 cuartos, comedor y baño. Cocina, cuartos y servicios criados, $50. Informan en frente. Baños 609, altos.

ALQUILERES

88 VEDADO

ONCE 1.006, ALTOS, ENTRE DIEZ y Doce: portal, sala, saleta, comedor, cuatro cuartos, baño, cuarto y servicio de criados; garage. $70.00. Teléfono M-3763.

ALQUILO BONITA CASITA AMpliación Almendares; calle Once esquina Avenida Nueve; portal; sala; comedor; 3 cuartos; garage; baño moderno: $32.00 Apúrese. FO-3329.

SE ALQUILAN LOS ALTOS INTEriores de la casa calle 23 Nro. 1512 entre 24 y 26 Vedado con sala; comedor, 2 habitaciones; baño moderno. Informes FO-1295

ALQUILO CASA CALLE 23 No. 808, entre A y B, altos; cuatro habitaciones, demás comodidades. Informan Teléfono F-5011.

SE ALQUILA BONITO CHALET DE dos plantas calle 15 Nro. 507 entre D y E. cinco habitaciones, dos baños, garage para tres máquinas. Informan en la misma de 2 a 6 y por el teléfono F-2709

VEINTISIETE No. 11 (Moderno)

Casa moderna se alquila: 3 habitaciones; sala; recibidor; baño intercalado; comedor; cocina y servicio de criados. Informan: Habana 464. Telf. A-9619.

SIN ESTRENAR

Listos para la semana entrante, lujosos apartamentos, todo confort, recibidor sala; comedor; 3 cuartosé 3 closets, baño de color; terraza cubierta; cocina; entrada independiente para proveedores etc. 25 entre A y B. Vedado. De 10 a 1 y de 2 1|2 a 6.

23 ESQUINA A 6, VEDADO, SE ALquila moderno piso alto. Recibidor, sala, comedor, tres cuartos, baño completo intercalado. Servicios de criados. Informes en la misma de 2 a 5 p. m.

CASA 5ta. AVENIDA Y CALLE 0, sala, comedor, dos cuartos, cocina, baño de criado, garage incluyendo alumbrado y limpieza de automóvil; $56. Teléfono FO-3703.

CALLE «H» e. 13 y 15 VEDADO

Se alquila hermosa casa de tres plantas, estilo inglés: 7 habitaciones; sala; comedor; hall; despacho; 4 baños; jardín; cuartos y servicios de criados, garage. Informan: Habana 464. Telf. A-9619.

11 ESQUINA A 4, VEDADO. SE ALquila un lujoso piso alto con recibidor, sala, comedor, tres cuartos con sus closets, gran baño completo en colores, cocina moderna, cuarto y servicios de criados. Entrada independiente para proveedores. Hay garage si se desea. Informa en la misma el Conserje.

BAÑOS O CALLE E, No. 464, ENTRE 19 y 21, Vedado: Altos, sala, 5 habitaciones, baño, closets, comedor, pantry, cocina, cuarto y servicio de criados, garage, acera de sombra. Teléfono FO-3864.

CALLE L, No. 102, ESQUINA A 11, bajo, tres cuartos, sala, comedor, portal, cocina de carbón, baño moderno, jardín, agua caliente y fría. Llaves al fondo en L., núm. 106. Teléfono F-2124.

CALLE ONCE No. 151 ESQ. A «L»: Cuatro cuartos, dos baños modernos, dos terrazas, sala, comedor, cocina de gas, cuarto y servicios criados, garage; muy fresca. Informes: F-2124.

SE ALQUILA UN ALTO CALLE «I», No. 462 entre 21 y 23; sala, tres habitaciones, baño ntercalado, comedor y cocina; se está pintando, informes en la misma.

SE ALQUILAN LOS ESPACIOSOS Y ventilados altos de Calzada del Vedado 1155 entre 16 y 18, frente al mar, con sala, recibidor seis habitaciones; dos lujosos baños intercalados; comedor corrido; pantry; cocina de gas; terraza interior; dos cuartos independientes con servicio para criados; garage. Informan en los bajos. Telf. F-5267

ALQUILO FRESCOS Y HERMOSOS altos en J. 102 casi esquina a Calzada con terraza. sala, hall, comedor seis habitaciones con dos baños de familia cuartos y servicios de criados y garage. Llave al lado. Informes Telf. F-5368.

CHALET PASEO Y 27, SALA, VEStíbulo, comedor, 5 cuartos, dos baños familia, pantry, cocina; 2 cuartos criados, garage y cuarto chofer. Llaves en 27 Nro. 803. Informes: Ruz, M-2943.

SE ALQUILA CALLE 6 No. 654, ENtre 27 y 29 a corta familia sin niños, fresquísimo alto moderno, acera sombra, terraza, sala, comedor, cuatro cuartos, baño intercalado, pantry, cocina, cuarto y servicio criados. Precio: $50.00. Llave en los bajos. Teléfono F-2017.

89 CERRO - PALATINO

SE ALQUILA CASA ALTOS, SAN Salvador Nro. 409, esquina a Arzobispo; sala; comedor, dos habitaciones y demás servicios; precio: $23. Informan en los bajos del 407.

ALQUILO, 16 PESOS: CASA MODERna, portal, sala, dos cuartos, servicio moderno. Florencia 261 entre Parque y Bellavista, Cerro, cerca Iglesia. Informan al lado Ayala.

CERRO, PALATINO Y ESPERANZA, se alquila una casa sala, 2 cuartos, baño intercalado y cocina; mucha agua.

MODERNOS ALTOS. AYESTARAN 5 casi esquina Infanta. Sala, 3 cuartos, baño intercalado, hall, comedor, cocina, cuarto y toilet criados. Teléfono FO-2195.

SE ALQUILA: LEALTAD No. 154, altos, entre Animas y Virtudes. Sala, recibidor, cuatro cuartos, comedor, baño y dos cuartos altos con todos los servicios completos. Informan en la misma y por el Teléfono FO-1692.

PALATINO Y ATOCHA. ALQUILO bajos propios para matrimonio, sala, comedor, habitación, cocina, servicio, muy barata. Llave en la bodega. Teléfono M-5005.

PATRIA 156-158 MODERNOS ALTOS y bajos con tres habitaciones, servicio y cuarto de criados, $28 y $25, a media cuadra de la Calzada. Informes en Belascoaín y Salud, café. Llaves en la bodega.

RECREO 668, SE ALQUILA TErraza descubierta; sala, 2 habitaciones, comedor, cocina y servicios; la llave al lado. Informan: Banco Asturiano. Telf. A-7674

90 MARIANAO - REPARTOS

SE ALQUILA CALLE D PARQUE Japonés. Chalecito nuevo; corta familia; gran patio; garage; etc. Teléfono A-8537

SE ALQUILA O VENDE CASA PORtal, sala; tres habitaciones; patio y traspatio y una accesoria. Pogolotti Nro. 1 una cuadra de la calzada; su dueño Concepción 230.

SE ALQUILA MAGNIFICA RESIDENcia Calzada de Columbia entre 6 y 7; frente al colegio de Belén; 5 cuartos; sala; recibidor; hall; comedor; cocina; 2 baños; patio; traspatio y jardines con garage y cuarto de criados Precio 55 pesos. Informes en el teléfono U-6696

ALQUILO LUJOSO CHALET 22 esq. 3a. Ave. Reparto Miramar Living-room, comedor, biblioteca, terrazas, 5 dormitorios, 2 lujosos baños, Garage doble, 3 cuartos criados, 2 baños. Véase de 1 p. m. a 6 p. m. Informan Telf. F-5742.

SE ALQUILA LUJOSO CHALET DE dos plantas, de sala, recibidor, comedor, pantry, cocina, servicio de criados, garage, 4 cuartos, baño intercalado, en Avenida de la Paz, 9. Precio: $80.00.

CASA REPARTO LA SIERRA, 5, No. 6 entre 2 y 4, con jardín, portal, saleta, hall, tres cuartos, baño, hermoso comedor, pantry y cocina, patio con árboles frutales, 2 cuartos criados, lavandería, servicio y garage, cerca Cine Rivoli; carros y ómnibus. Informan en la misma.

ALQUILERES

90 MARIANAO - REPARTOS

ALQUILO HERMOSO CHALET BUEna Vista Avenida Sexta entre 6 y 7 inmediata a tranvías; 5 habitaciones; 2 baños; garage y demás comodidades. Informan F-3579

SE ALQUILA EN LA SIERRA. CAlle A entre 6 y 8, No. 18, una casa compuesta de sala, saleta, 3 cuartos, comedor, baño intercalado, cocina, cuarto de criados y garage.

ACABADO DE PINTAR, ALQUILO moderno chalet; calle 2 entre 26 y 28, La Sierra: Jardín, portal, vestíbulo, sala, living-room, comedor y un cuarto y baño en los bajos y seis cuartos y dos baños en los altos, garage y tres cuartos criados. Llaves e informes Teléfono F-4071.

VIVA SALUDABLE: $42.00. LOS ALtos más ventilados, modernos; independientes y mejor situados de Almendares. Once entre 14 y 16, próximo crucero tranvías MarianaoPlaya, Stadium Tropical, colegios. Terraza; 3|4; garage etc. Siempre agua; Véalos. Abiertos de 2 a 5.

MIRAMAR 5a. AVE. ENTRE 12 Y 14 $130.00 bajos; sala living-room, toilet. Garage doble. Altos cinco cuartos tres baños colores. Biblioteca. Informan I-5082.

MARIANAO. SE ALQUILA LA CASA Pasaje D Nro. 15, Buena Vista tres cuartos baño completo, agua fría y caliente. Informan FO-1768

SE ALQUILA CASA TRES CUARTOS sala comedor; cocina; 3 servicios en diez y siete pesos. Ulloa 1. Informan Calzada de Puentes Grandes No. 19 al lado de Correos.

AMPLIACION DE ALMENDARES Casa nueva, Tercera Avenida, 59; entre 9 y 10; jardín; portal; garage; cuatro habitaciones; lujoso baño, gran cocina traspatio; $45.00. Informan: FO-1004. I-6205.

CALLE E, ENTRE FUENTES Y 18, chalet, portal, sala, comedor, terraza, garage, cocina, pantry, cuarto de criados con servicios y servicios de familia en los bajos. 4 cuartos, 2 terrazas, baño color, closet, en los altos. Llave: Bodega de la esquina.

QUEMADOS DE MARIANAO, REINA y Ferrocarril de la Playa. Casa de mampostería, tres cuartos, baño intercalado, agua fría y caliente, fogón de carbón. Unico precio: $25.00. Informes: M-2863. Llave allí.

SE ALQUILA MAGNIFICA CASA amueblada con todo confort; cuatro cuartos; jardín; portal; sala; comedor; garage y demás comodidades. Ampliación de Almendares. Calle 12, entre 3a y 4a. Nro. 32

SE ALQUILA LA MEJOR CASA EN La Coronela a una cuadra de Sans Souci, 5 cuartos y tres baños, garage 3 máquinas. Cien pesos. Informa: teléfono A-7775.

CALLE 9 ENTRE AVENIDAS 9 Y 10 Ampliación de Almendares Jardín, portal, sala, comedor, tres habitaciones, buen baño, galería, cocina, cuarto y servicio para criados, garage, traspatio. Precio: $38. La llave al lado, informes: The National City Bank of New York, Dep. Admon de Bienes. A-9897

BARRIO COLUMBIA PARADERO CAzadores, calle C entre 2 y Línea, casita nueva, mampostería; jardín; portal; sala; comedor; un hermoso cuarto. baño; cocina y gran patio; Propia matrimonio de gusto $17. F-3569 y F-5632

SE ALQUILA LUJOSA CASA DE dos plantas en el Reparto La Sierra, salle C entre 32 y 34, compuesta de siete habitaciones, 3 baños comedor; sala; recibidor; garage y cuarto de criados y demás comodidades. Se puede ver desde las 10 a.m. en adelante informan Telf. FO-2404

REPARTO ALMENDARES. — PARA familia decente, sin pretensiones, 14 y 1a. esquina de fraile, misma cuadra del Cine Roxi. Planta baja, cómoda; muy limpia y ventilada. Portal; sala; tres amplias habitaciones; baño completo moderno; comedor; cocina; cuarto criados y jardín al frente y costados. Pida a la familia que aún la habita que se la enseñe. 35 pesos. Informes: F-3755

MIRAMAR, PISO AMUEBLADO

Confortable y moderno con baño en color; garage; ropa; vajilla etc, propio para matrimonio. A una cuadra del Casino Deportivo. Calle 8 esquina 3a. Avenida. Reparto Miramar.

QUEMADOS DE MARIANAO REINA y Ferrocarril de la Playa. Casa mampostería tres cuartos. baño intercalado agua fría y caliente, fogón de carbón. Unico precio $25.00. informes M-2863. Llaves allí.

SE ALQUILA CALLE C y 30 BUEN Rtiro Marianao, portal. sala, recibidor, 3 cuartos baño cuarto servicio criados; garage, patio arboleda. Informan la misma.

SE ALQUILA CALLE 3a. ENTRE 6 y 8, La Sierra: Jardín, portal, sala, comedor, hall, baño intercalado, cinco habitaciones, cocina, pantry, garage, cuarto y servicio de criados. La llave en la misma. Informan Teléf. F1-6492.

AMPLIACION ALMENDARES. CASA moderna, cuatro habitaciones y demás aposentos. Agua abundante, garage y patio. Frente carros y ómnibus, $40.00. Informan: G., 554, altos, (23 y 25) Vedado.

PROXIMA A DESOCUPARSE, SE ALquila residencia moderna: Avenid Ramón Mendoza esquina a 9. Alturts de Miramar; 5 cuartos; 3 baños 6 closets; sala; living-room; biblioteca, pantry; doble garage etc. Tambié se vende. Puede verse por la tarde Llaves en la misma. Informes: M-7245.

91 JESUS DEL MONTE - VIBORA

JESUS DEL MONTE: ALQUILO MOdernos amplios altos 10 de Octubre No. 166; terraza, sala, recibidor, cinco habitaciones, baño intercalado completo, comedor al fondo, galería y cocina; llave en el 1er. piso. Informan Teléfono F-4071.

SE ALQUILA CHALET JUAN B. Zayas esquina Vista Alegre (a la brisa); sala, comedor, gabinete, 4 habitaciones, pantry, garage y demás comodidades.. A una cuadra de los Maristas. Teléfono M-3412.

VIBORA: ESTRADA PALMA No. 8, a media cuadra de la Calzada. Se alquilan modernos altos compuestos de terraza, al frente y al fondo, sala, recibidor, comedor, 4 habitaciones, baño intercalado, agua caliente, cocina, cuarto y servicio de criado.

ESTRADA PALMA 309 ENTRE ZAyas y Cortina. Sala; comedor; cinco habitaciones; baño y garage. Altos: dos habitaciones y baño. (Siempre agua). De 3 a 6 ruta 14. I-4265. 50 pesos.

CORTINA 519 ENTRE PATROCINIO y O-Farrill. Alquilo esta hermosa casa en lo alto Loma Mazo. Tiene portal; sala saleta, cuatro habitaciones; baño intercalado, comedor al fondo; cocina; patio; garage, cuarto y servicio criados en $40.. Muy fresca y ventilada. La llave bodega esquina. Informan: Neptuno 668 moderno.

SE ALQUILA D-ESTRAMPES 357, compuesta de sala, tres cuartos, baño intercalado, comedor, cocina; patio en $30.00. Informan en la misma de 2 a 6 y por Telf. en el M-2357 de 8 a 12 y de 2 a 5.

ALQUILO ALTOS SAN INDALECIO casi esquina a Cocos, con sala, recibidor; seis cuartos; comedor; baño intercalado y servicios criados; terraza al frente y al fondo. Informan teléfono FO-7379

92 SANTOS SUAREZ - MENDOZA

ALQUILO CASA ALTA ESQUINA de Fraile; comedor; sala; tres cuartos; servicios completos; Lacret 609 Santos Suárez.

LACRET 663 ENTRE OESTE Y GOSS se alquila casita en los altos al fondo, sala; dos cuartos; agua fría y caliente. Baño completo. Informes Bajos. Santos Suárez.

DUREGE 353: SALA, COMEDOR, tres habitaciones, servicios, cocina y patio. Informan: M-6948.

ALQUILERES

92 SANTOS SUAREZ - MENDOZA

SANTA IRENE 171, ALTOS ENTRE Flores y San Benigno; portal, sala, saleta, comedor, baño intercalado, tres cuartos, cuarto y servicio de criados. Llave en los bajos. $40.00. Teléfono M-3763.

SERRANO 507 ENTRE ZAPOTES Y Bernardino, moderna, propia dos familias, jardín; portal; sala; recibidor; tres habitaciones; baño intercalado; saleta; pantry; cocina; cuarto; servicio criados; tres habitaciones altas; recibidor; baño intercalado; dos patios; garage; cuarto y servicios chofer. Módico alquiler. Verla todas horas dueño Telf. M-2404 de 1 a 2 tarde laborable.

CALLE ESTE 55 ESQUINA A LAcret, alquila casita portal, sala; cuarto, cocina baño y patio; catorce pesos, llave en el puesto. Teléfono: I-3519

SE ALQUILA SANTOS SUAREZ MIlagros 672 sala; comedor; 3 cuartos; baño y cocina. Precio: $25 pesos; mucha agua; está recién pintada; informa en la bodega.

93 LUYANO

ALQUILASE CASITA ACABADA DE fabricar Guasabacoa 664 (pasaje) entre Herrera y Compromiso, Luyanó, Sala, cuarto baño cocina; patio. Precio $12.00. Informes y llave encargado Bistilla en la misma.

FABRICA 356 Y 358 ENTRE MUNIcipio y Arango: Sala, comedor, dos habitaciones, baño, cocina y patio. La llave en Arango 370.

ALQUILO, PARA PERSONA DE gusto las hermosas plantas alta y baja de M. Fernández de Castro, 652. Informan en la misma.

DEPARTAMENTO MODERNO Y BOnito compuesto solamente de dos cuartos, cocina y baño; precio $18.00. Altos de Cremería Ward. Santa Catalina y D-Strampes, Víbora. Verlo de 10 1|2 a 12 1|2. Informan: F-5040 de 3 a 6.

94 LAWTON - BATISTA

ALQUILO $23: SAN ANASTASIO 756 casi esquina San Mariano. Portal, sala, 2|4, comedor, baño, cocina, patio y traspatio. Rodríguez. I-4285.

SE ALQUILA UN LINDO CHALET para el 10 Nov. compuesto de jardín; portal; sala; tres habitaciones; baño intercalado de color con su calefacción; comedor al fondo; cocina; lavadero; garage más un cuarto alto grande independiente con sus servicios y cocina. Calle de Córdoba No. 25 casi esquina a Porvenir. Reparto Batista. Tiene bastante agua. Informan en la misma y Telf. A-9877.

97 GUANABACOA, REGLA Y CASA BLANCA

GUANABACOA: SE ALQUILA CASA moderna; sala, saleta, cuatro habitaciones, baño intercalado, calentador, servicio criados. Omnibus frente y fondo. Máximo Gómez 74-A. $25. Informan: I-5569.

98 ALQUILERES VARIOS

SE ALQUILA HERMOSO GARAGE para guardar muebles o máquina en San Mariano 354, entre Cortina y Figueras.

SE ALQUILA CALZADA JAIMANItas y camino 5, casa madera espacio sa 8.000 metros con frutales, abundante agua. Treinta pesos. Informan La Metropolitana 240.

SE SOLICITAN

99 SOLICITUD DE ALQUILERES

SE SOLICITA UNA CASA MUY grande en el Vedado propia para un colegio muy numeroso o una clínica. Apartado 1674

100 PERSONAS DE IGNORADO PARADERO

PERDIDA. UN PERRITO FOXTerrier, blanco, con manchas carmelitas en la cara, orejas negras, y una mancha negra en el cuerpo sobre la pierna delantera derecha. Responde por «Pipo». Se gratificará al que lo lleve a la casa Avenida Central No. 18 entre Bellavista y Victoria, Alturas de Almendares.

102 AGENCIAS - COLOCACIONES

U-1880 «LA HABANERA»

Neptuno y Espada. Contamos con numeroso personal de confianza, blancas y de color, extranjeros y del país; Cocineras, Criadas, manejadoras, Mensajeros, Choferes, Cocineros, Criados. Sirvientes a Clínicas; personal por hora. U-1880.

AGENCIA U-5388 SAN RAFAEL

Contamos con numeroso personal de hombres y mujeres blancas y de color extranjeros y del país; cocineras o criadas, manejadoras. Mensajeros choferes, cocineros, Pinches, Sirvien tes a clínicas. U-5388

«LA GRACIA DE DIOS»

Gran agencia de colocaciones. 18 No. 215 entre 17 y 15, Vedado, teléfono F-7273. Al servicio de todos y para todos. Abierto hasta las 8 de la noche. Importante: Esta agencia solicita y ofrece personal competente para todo el ramo de servidumbre, nacional y extranjera; como también solicita y ofrece personal competente para clínica, hoteles, oficinas, fábricas y demás lugares. Por tanto: esta agencia es moral y cumplidora en sus asuntos. Exigimos los siguientes requisitos: Primero: su domicilio, edad, estado y raza. Segundo: sus huellas digitales. Tercero: dos fotografías. Director-administrador: Angel M. Gómez.

SE OFRECE PERSONAL PARA SERvicio doméstico, chofer, criada, cocinera y criada cuarto o comedor y manejadora magnífica. Referencia. Informes F-3031.

«AGENCIA BEERS»

Significa seriedad, cumplimiento honradez en el negocio; por eso tenemos empleados colocados por esta Oficina por más de 12 años y Oficinistas, los cuales han sido colocados por nosotros varias veces. Hay una razón. San Ignacio 16. (Desde 1906). M-7730.

103 CRIADAS - CRIADOS

SE SOLICITA UNA SIRVIENTA ESpañola que duerma en la colocación que traiga referencias. Calle 19 No. 206 entre J. y K.

104 COCINERAS Y COCINEROS

SOLICITO MUCHACHA BLANCA, que venga de 1 a 5 p.m. para hacer la comida de una persona. Sueldo convencional. B y 14 Nro. 431. Lawton.

SE SOLICITA BUEN COCINERO REpostero, de color, con buena recomendación de casa particular. Línea, 962, bajos, esquina a 10.

URGENTEMENTE

Se solicitan cocineros, manejadoras, chauffeurs y demás criados, en general calle 18 No. 215, entre 17 y 15, Vedado teléfono F-7273.

SOLICITO COCINERA QUE AYUDE a los quehaceres a un matrimonio. Ha de dormir en la colocación $10.00. Serrano 605 entre Sta. Irene y Correa.

SE SOCILITA UNA MUCHACHA PAra ayudar a todos los quehaceres de una casa, matrimonio $5.00. Obispo No. 307. Lto. 3 entre Habana y Aguiar.

105 MANEJADORAS

SE SOLICITA MANEJADORA BLANca, de buena presencia, para dormir en la casa. Pozos Dulces No. 4; 2do. piso derecha entre Carlos III y Lugareño.

EN M, 306; 21 y 23, SE SOLICITA una manejadora joven, que duerma en la colocación.

SE SOLICITA UNA BUENA MANEjadora que no sea muy joven. Sueldo $10.00. Calle D No. 154 entre Línea y Calzada.

SE SOLICITAN

108 PROFESORES

UNA MUCHACHA DESEA RECIBIR clases de instrucción una hora por la mañana a domicilio, de maestra graduada con práctica. Dirigirse por escrito a señorita E. González Obispo 59 esquina a Aguiar Departamento 19

109 COSTURERAS - MODISTAS

SE SOLICITA COSTURERA QUE SEpa confeccionar y bordar a máquina ropa de niños; traer muestra, de 9 a 10 a. m. San Rafael 353.

AGENTES - VENDEDORES

COMPAÑIA DISTRIBUIDORA DE productos de calidad necesita (4) hombres enérgicos. Conección permanente. Preguntar por Mr. Heller, de 9 a 9.30 a. m. Manzana de Gómez 364.

SE SOLICITAN AGENTES PARA venta chocolate, confituras, dulces en almíbar, pasta de guayaba, turrones, membrillos. Felices. Arbol Seco, número 44.

SOLICITAMOS AGENTES DE AMbos sexos, prácticos y competentes. para tratar con el comercio. Buena remuneración. Manzana de Gómez 220. De 3 a 6 p. m.

SOLICITO AGENTES EN TODOS LOS pueblos del interior para asunto serio y fácil de trabajar buena ganancia. Pida informes por escrito a José Reguero. Prado 359 altos Partagás Habana.

SOLICITO SRAS. Y SRITAS. DE buena presentación, asunto serio y fácil de trabajar, buena ganancia. Informes Prado 359 altos de Partagás Sr. Reguero.

SOLICITAMOS VENDEDORES ACTIvos en toda la isla. Magnífica comisión por adelantado. Pida informes a J. A. Michelena, Edificio Metropolitana 816, Habana.

ARTICULO DE VENTA CONSTANte damos a trabajar tanto en la Habana como el interior. Du Pont. San Rafael y Lucena, Habana. No pierda tiempo, escriba.

GANE 100 PESOS MENSUALES. DEseamos agentes para toda la isla. de producto de fácil venta a domicilio. Columbus, Jesús Peregrino, 152, altos esquina Marqués González.

115 OFICINISTAS

SE SOLICITA UNA JOVEN DE BUEna presencia, preferible americana o inglesa, para trabajar con una señorita que sepa correspondencia en inglés a la perfección y hacer traducciones, buen sueldo. Teléfono A-8073.

SE SOLICITA UN TENEDOR DE LIbros, con práctica y referencias comerciales, dirigirse por escrito manuscrito a M. Rodríguez. San José No. 255, primer piso.

116 SOCIOS

SOCIO CON $3.000 SOLICITO PARA ampliar negocio perfumería y jabonería; el negocio está en marcha, tiene marca con perspectivas y buena maquinaria con todas las ventajas para triunfar. También necesito un buen vendedor con clientela para la venta de jabón en viruta para trenes de lavados y troys. Ha de ser hombre experimentado y serio. Dirigirse al apartado 2086, perfumista.

SOCIO DISPONE DE OCHOCIENTOS pesos, le dejarán de 15 a 100 pesos mensuales; negocio seguro. Informan Egido 9 (antiguo), altos, preguntar por Sr. Andrés, de 2 a 4 tarde.

SE SOLICITA SOCIO CON $1.500-00 a $3.000-00 para negocio productivo y en marcha; garantía absoluta, no es preciso emplear todo el dinero por el momento, pudiendo administrar el negocio personalmente; es de fácil manejo. U-5805. J. Pérez, Sitios y Marqués González. bodega.

117 SOLICITUDES VARIAS

SOLICITAMOS UN EMPLEADO. NEcesarias buenas referencias y buena presentación; dirijase al Sr. Fano; Manzana de Gómez 309 de 10 a 12 y de 4 a 5.

NECESITO UNA MUJER JOVEN PA ra dependienta, y una mecanógrafa. También necesito un lavandero para Sanatorio; un sereno, un jardinero, un chauffeur y un criado, $25. Compostela 362, Agencia.

SOLICITAMOS AGENTES, COMISIOnistas, corredores, hombres de negocios, para participar de oficinas individuales. Teléfono, pizarra, telefonista, salón de espera. Toda asistencia. Módica cuota. Cuba 209, bajos.

SE OFRECEN

118 CRIADAS-CRIADOS

SE DESEA COLOCAR UNA BUENA muchacha española para criada de mano o para cocinar y limpiar; acostumbrada y sabe trabajar. Llame al I-6014

DESEAN COLOCARSE DOS JOVEnes del campo para fonda o tren de cantinas; menos de $10.00 no se colocan. Informan X-1432

DESEA COLOCARSE UNA MUCHAcha para limpiar o coser una para lavar o cocinar; no duerme en la colocación. U-4765

SE OFRECE UN BUEN CRIADO ESpañol, preparado para todos los quehaceres de un servicio fino,; sabe hacer toda clase de coteles y planchar ropa de caballero; ha estado 10 años en una casa; tiene referencias; intachables referencias; conocidas personas informan. Telf. A-9795

CRIADO JAPONES DESEA COLOcarse para criado de mano. Sabe servir a la rusa, tiene referencias. A-9814

F-2524 CALLE 23 Nro. 404 ESQUINA a J, se ofrece una buena criada para cuartos o comedor; también trabajo de manejadora; tengo referencias; salgo a los repartos y adonde se presente. F-2524.

SE OFRECE UNA CRIADA DE MAno de color con buena presencia o para manejadora, experta en manejar y con buenas referencias. Informan Teléfono F-3921.

SE OFRECE MAGNIFICA CRIADA de manos o comedor o para cuartos, sabe coser, tiene referencias de años. Si es de conveniencia también maneja. Pida informes: F-2067.

SE DESEA COLOCAR UNA JOVEN del campo, de color, para limpiar. Informan Teléfono XO-1644.

DESEA COLOCARSE UNA RECIEN llegada joven española, formal para matrimonio o corta familia, tiene buenas referencias. Informan: X-2215. Dolores y 13, Lawton.

SE DESEA COLOCAR HOMBRE SOlo, blanco, sin pretensiones, de criado o cualquier otro trabajo. Teléfono F-3217.

JOVEN MULATO, HONRADO, MUY trabajador, ofrécese criado fino, sirve a la rusa; puede ayudar cocina los días que salga el cocinero. Magnífica recomendación. Teléfono F1-7852.

SE DESEA COLOCAR UNA MUCHAcha de criada de mano en casa de moralidad; duerme en la colocación; es blanca; llamar Teléfono F-4326. Conferencias.

SE OFRECE UNA BUENA CRIADA del país de comedor o cuarto o para todos servicios; también para manejadora; es cariñosa con los niños. F-3019.

SE OFRECE DE CRIADA EXCElente sirvienta dominando a la perfección el corte y la costura, tiene excelentes referencias; para informes: F3141.

SE OFRECE DE CRIADA DE MAnos o de cocinera excelente sirvienta no tiene pretensiones de ninguna clase con muy buenas referencias. Muy activa en el trabajo y cumplidora de su deber. Para informes preguntar por Nena FO-1906.

SE DESEA COLOCAR UNA JOVEN para criada de manos o manejadora. Telf. F-2666.

SE OFRECEN

118 CRIADAS-CRIADOS

CRIADO CON BUENAS REFERENcias se coloca en casa particular; práctico en todo buen servicio de comedor; pocas pretensiones. Sale a donde se ofrezca. Informan de 8 a 11 y de 1 a 4 Telf. M-4859 Eugenio.

SE DESEA COLOCAR UNA BUENA criada de cuartos o comedor; sabe coser también manejar. Paseo 108, zapatería. Teléfono F-3164.

ESPAÑOLA MEDIANA EDAD, SE ofrece para criada o manejar, buenas referencias, va a repartos. Informan A-7740.

SE OFRECE BUEN CRIADO DE MAno español lo mismo para comedor que cualquiera otro servicio; es cumplidor de su deber y tiene buenas referencias. Telf. F-6086

SE DESEA COLOCAR JOVEN ESPAñola de criado de manos sin pretensiones. Telf. F-2244.

F-2524. 23, 407 ESQUINA J. SE OFREce una criada para cuartos o comedor. También trabajo de manejadora; tengo referencias. Salgo a los repartos y duerme en la colocación. Sé planchar y lavar.

DESEA COLOCARSE BUEN CRIADO de mano español, conoce perfectamente bien el servicio, tiene referencias. Teléfonos M-2374 y M-3674.

DESEA COLOCARSE UNA JOVEN española para criada de cuartos o comedor; es fina y sabe trabajar bien. En la misma una buena manejadora. Telf. M-3596.

UNA ESPAÑOLA SE COLOCA PARA cuartos o comedor, tiene buenas referencias. Teléfono F-6257.

SE DESEA COLOCAR UN ESPAÑOL sin pretensiones para criado de manos u otros quehaceres de casa particular. Teléfono M-4544.

SE OFRECE JOVEN ESPAÑOLA PAra cuartos o criada de mano, es ordenada y seria en todos sus actos, cumple con su obligación, magníficas referencias. Telf. U-5470.

SE DESEA COLOCAR UNA JOVEN española para criada de manos o para todo el servicio de un matrimonio, no se coloca menos de 15 pesos; tiene buenas referencias. Teléf. F-6244.

SE OFRECE MUCHACHA FINA ESpañola, para cuartos y costura, o para atender una señora. Ha trabajado en casas de distinguidas y ricas familias y con buenas recomendaciones. Informes: A5-2891.

DESEA COLOCARSE MUCHACHA española para criada de cuartos, sabe coser, no le importa cocinar y limpiar si es matrimonio solo; tiene referencias. Informan Teléf. F-4426.

DESEA COLOCARSE BUEN CRIADO de manos español, acostumbrado a todo servicio doméstico, tiene muy buenas referencias. Teléfono F-5971.

DESEA COLOCARSE JOVEN ESPAñola para cuartos; sabe repasar ropa fina buenas referencias. Teléfono FO-7912

DESEA COLOCARSE MUCHACHA española para comedor o cuartos; es buena y trabajadora; tiene referencias. Teléfono A5-5351.

DESEA COLOCARSE UNA JOVEN española para cuartos o comedor, sabe lavar ropa fina, tiene buenas referencias. Teléfono I-7259.

SE OFRECE UNA CRIADA M-1149, para cuartos o comedor, tengo inmejorables referencias; también puedo trabajar de manejadora. Sé planchar y lavar ropa fina. M-1149

DESEA COLOCARSE UNA MUCHAcha para coser y limpieza de cuarto. San Francisco 411 Valle y San José. Telf. U-6787

MUCHACHA INGLESA DESEA COlocarse de manejadora o criada de cuartos, hable bien los dos idiomas; sabe coser; de buena presencia; tiene muy buenas referencias; es formal. Teléfono M-3339, María.

SE OFRECE UNA CRIADA DE MANO blanca o para manejadora con buena presencia y con buenas referencias. Informan F-3921.

DESEA COLOCARSE BUEN CRIADO de mano joven español muy trabajador y muy práctico en todo su cumplimiento tiene muy buenas recomendaciones, de donde ha trabajado tres años y dos años más en otra, sabe servir bien a la mesa a la rusa, ha estado con muy buenas familias, está acostumbrado en todo esmerado servicio. Informan Telf. A-9854.

SE DESEA COLOCAR UNA JOVEN de color para quehacer de un matrimonio o manejar o con familia extranjera no la importa viajar, tiene buenas referencias. Telf. F-6000.

SE OFRECE UNA MAGNIFICA CRIAda de mano o cuartos o comedor o para manejadora o para trabajar por horas. Informes F-2067.

SE OFRECE MUCHACHA ESPAÑOLA con buenas referencias para cuartos y costura. Telf. M-3327.

DESEA COLOCARSE UNA BUENA criada de manos, tiene referencias, duerme en la colocación, es limpia y de buena presencia. También aceptaría de manejadora. M-3339.

SE OFRECE UNA BUENA CRIADA de cuartos o comedor o servicio general no le importa ir al reparto tiene buenas referencias es del país. F-3019.

DESEA COLOCARSE UNA ESPAÑOla para cuartos o coser, tiene buenas referencias de las casas que trabajó. Telf. F-3194.

SE OFRECE UNA MAGNIFICA JOven para criada de manos, cuartos o comedor, también trabaja de manejadora, tiene referencias de años, sale a cualquier lugar, finca o repartos. Informan: F-3031.

JOVEN CUBANO BLANCO, DE Oriente, con referencias de la Habana, desea colocarse para segundo criado o pinche de cocina. M-7730.

SE DESEA COLOCAR UNA ESPAÑOla para criada de manos, no le importa lavar; llame al M-3909, buenas referencias.

9 COCINERAS-COCINEROS

SE OFRECE UN BUEN COCINERO repostero chino joven, cocina criolla, española y americana; tiene muchos años práctica en la cocina; bien limpio con buenas referencias. Informan Telf. M-4568

SE OFRECE UN JOVEN CHINO EXperto cocinero y reportero; sabe cumplir con su obligación; tiene buenas referencias; desea ganar buen sueldo. Informan Telf. M-9164, por Antonio.

SE DESEA COLOCAR UNA JOVEN española práctica en la cocina, para los quehaceres de un matrimonio solo o criada de cuartos; igualmente para manejadora; tiene buenas referencias de las casas que ha trabajado. Telf. F-6233

SE OFRECE UN MAGNIFICO COcinero repostero madrileño; para casa particular o comercio; cocina francesa; española y americana; tiene referencias intachables de familias conocidas. Va al campo. Informan teléfono A-9795

SE OFRECE BUEN COCINERO ESpañol sin familia, particular; cocina criolla, española y francesa; repostería y pastelería fina agradable sazón; limpio y económico en la cocina; tiene referencias; sale al campo. Antonio Vega: M-5600

SE DESEA COLOCAR UNA INMEjorable cocinera repostera española para cocinar y limpiar con una jovencita para ayudar a los quehaceres; se colocan juntas; buen sueldo. Tels. M-4167 y A-8060

F-2524 CALLE 23 407, ESQUINA A J, se ofrece una buena cocinera para cocinar y ayudar o cocinar solo. Tengo buenas referencias; también trabajo de criada; duermo en la colocación o fuera según trato. F-2524

M-1149 AGUILA 759 ESQUINA MONte, se ofrece una buena cocinera para cocinar solo o cocinar y limpiar o cocinar y ayudar; también trabajo de criada. M-1149

SE OFRECEN

9 COCINERAS-COCINEROS

SE OFRECE COCINERA REPOSTEra con excelente práctica en el oficio; es de regular edad; no tiene pretensiones; desea familia que le de buen trato. Informan A-8894.

DESEA COLOCARSE UNA ESPAñola cocinera repostera; casa de moralidad; tiene referencias; duerme en la colocación. U-5388

SE DESEA COLOCAR UNA JOVEN de color, es buena cocinera. Telf. F-5355.

SE OFRECE UNA COCINERA ESPAñola o para criada de mano, sabe servir a la rusa, o para manejadora; saludable y con buenas referencias. Informan: F-3921.

DESEA COLOCARSE JOVEN MEStizo del campo, de cocinero, entiende de poco de repostería. Informan de 8 a. m. a 5 p. m. por Teléfono M-4612.

SE OFRECE UNA COCINERA DE color, experta en todo plato o para manejadora con buena presencia y con buena referencia. Informan: F-3921.

SE OFRECE UNA COCINERA REpostera de color; sabe hacer todos platos que le pidan y dulces, o para criada de manos, tiene referencias. Informan: F-3921.

SE OFRECE UNA COCINERA DE color o para criada de mano, sin pretensiones de sueldo, puede dormir o no; con buenas referencias. Informan: F-3921.

DESEA COLOCARSE UNA COCINEra muy buena, española; ayuda a la limpieza si es necesario; duerme o no en la colocación; tiene referencias de las casas que trabajó. También aceptaría para criada, sabe trabajr. Teléfono M-3339.

SE OFRECE MUCHACHA DE COlor para cocinera, es repostera o para criada de mano, duerme en la colocación. Sra. Rodríguez I-3552.

SEÑORA PARDA FORMAL, DESEA colocarse para cocinar, duerme o no, si duerme no menos de 12 pesos. En la misma otra limpia y se hace cargo de lavados no duerme. Damas 810 preguntar por Adelaida.

SE DESEA COLOCAR COCINERA española; sabe cumplir con su obligación; tiene referencias. Informan: F1-7891. Calle 5a.; 4 y 6 No. 605, Vedado.

SE OFRECE UNA BUENA COCINEra del país con buenas referencias, no importa hacer pequeña limpieza. Sabe hacer dulces. F-3015.

SE OFRECE COCINERA CON MUY buena sazón y excelentes referencias, sabe cumplir con su obligación y es consciente de su deber; para informes María F-3141.

SE OFRECE UN COCINERO REPOStero valenciano de medana edad sin pretensiones casa particular o comercio, cocina española francesa americana con referencias. Telf. M-7587. Teniente Rey y Villegas. Bodega.

SE OFRECE UN JOVEN CHINO gran cocinero y repostero fino; con buenas recomendaciones; sabe cocina de toda clase; desea colocarse casa cubana o americana. Informes San Nicolás No. 417 altos esquina San José. Telf. M-5236 por Francisco Ley.

SE DESEA COLOCAR UNA BUENA cocinera repostera; hace plaza; sale al reparto. Teléfono F-3164.

F-2524. 23, 407 ESQUINA J. SE OFREce una buena cocinera y repostera para conicar sólo o también puedo trabajar para cocinar y limpiar o criada. duermo en la colocación y salgo a los Repartos. Tengo referencias.

BUENA COCINERA DE COLOR MEdiana edad. Limpia desea colocarse casa particular, cocina sólo, exclusivamente en la Habana. Dormir o no Tengo referencias no menos 10 pesos U-1880.

THE HEALT OF THE HOME IS IN the hands of the cook knowing recipes only is neither healthful nor savoury proper blending, proper fire, clean vessel, patience, and the savoury peculiar to your own hands constitute a good cook. If you need a real cook. Call Adela FO-2488. Or Calle O-Farrill No. 3 Almendares, Havana, Cuba.

SE OFRECE SEÑORA MEDIANA edad para cocinar o matrimonio solo o poca familia. Llame A-9662.

UN COCINERO REPOSTERO DE COlor, dominicano, desea colocarse en casa particular, cubana o americana, sabe cumplir su obligación tiene buenas referencias. Telf. FO-2651.

SE OFRECE BUEN COCINERO ESpañol sin familia particular; cocina criolla, española y francesa; repostería y pastelería; limpio y económico; en la cosina, agradable sazón. Sale al campo tiene referencias M-5600

DESEA COLOCARSE UNA ESPAÑOla para cocinar y limpiar o cocinar solamente, no hace repostería, tiene buenas referencias; duerme en la colocación. Teléfono F-2297.

BUEN COCINERO BLANCO, DESEA colocarse; es limpio y persona formal y sabe cumplir su obligación de buen carácter y tiene referencias de donde trabajó, en casa particular o comercio. Teléfono M-3339.

SE DESEA COLOCAR UNA SEÑORA española para cocinar o para cocinar y limpiar siendo corta familia; en la misma otra para cuarto. Teléfono U-6609.

SE OFRECE UNA COCINERA DE COlor o para criada de mano sin pretensiones de sueldo puede dormir o no con buena referencia. Informan F-3821.

JOVEN ESPAÑOLA, EXPERTA COcinera repostera, hace toda clase de pan y platos finos, habla inglés. Teléfono F-6000.

DESEA COLOCARSE UNA COCINEra de color, sabe sus obligaciones, tiene buenas referencias, también se coloca de lavandera. Informes Telf. F-6282. Calle 16 No. 106, Vedado.

DESEA COLOCARSE UNA JOVEN para cocinar o limpiar para corta familia, duerme fuera; sabe su obligación. Telf. F-3145.

DESEA COLOCARSE UNA COCINEra española, sabe cocinar bien; no le importa limpiar una habitación. Samá No. 3 Telf. FO-7463 Marianao.

SE OFRECE UN GRAN COCINERO repostero madrileño, para casa particular o comercio; cocina española, francesa, americana; tiene referencias intachables de familias conocidas; va al campo. Informan Teléfono A-9795.

SE OFRECE UN HOMBRE JOVEN para casa particular o finca, como cocinero y repostero fino; especialidad en arreglo de ropa de caballero; conoce mecánica, botánica, albañilería, carpintería; tiene buenas referencias; prefiere finca; soy extranjero. Teléfono M-4051.

COCINERA REPOSTERA ESPAÑOla; cocina solamente o cocina y limpia si es un matrimonio; es formal, desea familia fina; no menos de $20. Tiene referencias. Teléfono I-7320.

ESPAÑOLA DESEA COLOCARSE COcinera, repostera y pastelería, hace toda clase dulces y comidas, tiene buenas referencias. Telf. FO-1570.

SE DESEA COLOCAR UNA INMEJOrable cocinera repostera española para cocinar y limpiar con una jovencita para ayudar a los quehaceres se colocan juntas buen sueldo. A-8060.

BUENA COCINERA REPOSTERA ESpañola se desa colocar tiene muy buenas referencias. Informa F-6086.

DESEA COLOCARSE UNA BUENA cocinera española sabe cocinar bien ayuda a la limpieza si es preciso, tiene referencias. También aceptaría para criada. M-3339.

SE OFRECE UNA MAGNIFICA COcinera con magníficas referencias, para cocinar sólo o cocinar y limpiar. También trabaja de criada. Informes: F-3031.

BUEN COCINERO Y REPOSTERO, joven chino desea colocarse casa particular; cocina a la criolla y española, muy limpio, tiene referencias y sin pretensiones. Informan M-4859, por José Lim.

SE OFRECE UNA ESPAÑOLA PARA cocinar y ayudar alguna limpieza; no le importa dormir colocación, tiene referencias. Teléfono FO-7311.

SE OFRECEN

119 COCINERAS-COCINEROS

SE OFRECE UNA COCINERA BLANca para criada de mano, tiene buen carácter, sin pretensiones de sueldo y con buenas referencias. Informan Teléfono F-3921.

SE OFRECE UNA COCINERA DE color, repostera o para criada de mano, con buena salud y tiene referencias o para lavar. Informan Teléfono F-3921.

SE DESEA COLOCAR UNA BUENA cocinera de color, no le importa hacer una pequeña limpieza; prefiere dormir en su casa; tiene referencias. Teléfono F-3019.

UNA SRA. ESPAÑOLA DE MEDIANA edad desea colocarse de cocinera con una familia de moralidad. Tiene referencias. Informan I-7540.

SE OFRECE UNA COCINERA BLANca o para criada de mano o manejadora con buena presencia y tiene referencia de tiempo. Informan Teléfono F-3921.

SE DESEA COLOCAR UNA ESPAñola de mediana edad de cocinera, sabe bien la cocina y varios postres, duerme fuera. Informan Telf. F-6133

SE DESEA COLOCAR UNA MUCHAcha española para cocinar solo, sabe hacer dulces, sale al campo, es formal, tiene referencias de casas donde ha trabajado. Teléfono U-7084.

UN EXPERTO COCINERO REPOStero joven chino y formal sabe cocinar a la criolla, americana y española, bien limpio y cumplidor desea colocarse en casa particular con buenas referencias, desea dormir en la colocación. Telf. A-9131.

SE DESEA COLOCAR UNA JOVEN española para cocinar y limpiar, no lava ropa para corta familia; sueldo 18 pesos; duerme en la colocación; sale a las afueras si pagan pasajes. Teléfono M-1792.

SE OFRECE UNA COCINERA DE color, repostera o para criada de mano, va a cualquier lado de la república con buenas referencias. Informan: F-3921.

A RELIABLE ENGLISH GIRL GOOD cook general worker whole or half days good references. FO-2779.

120 MANEJADORAS

MUCHACHA INGLESA DESEA COlocarse de manejadora o criada de cuartos cuartos; habla bien los dos idiomas; sabe coser; de buena presencia; tiene muy buenas referencias; es formal. Telf. M-3339. María.

SE OFRECE JOVENCITA BLANCA formal, para manejadora, sabe cumplir con su obligación; tiene referencias cariñosa con los niños y en la misma una cocinera. Informes: Estévez 26, altos.

ENGLISH SPEAKING WOMAN seeks employment as nurse or maid with cuban or american family very good experience, excelent references. Clara, Teléfono U-2693.

SE OFRECE UNA MUCHACHA JOven, blanca, para manejar o para criada de cuartos, tiene buenas referencias. Informan: F-5449.

122 INSTITUTRIZ

CUBANA QUE HABLA INGLES COrrectamente, desa colocarse de institutriz. Teléfono M-9551, de 3 a 5.

124 LAVANDERAS-LAVANDEROS

SE OFRECE UNA SEÑORA BLANCA para lavandera para driles y ropa fina de todas clases de ropa. Informan: Mercaderes 21-1|2, altos; habitación 10. María Montano.

SE DESEA COLOCAR UNA LAVANdera del país, en casa particular o para su casa. Llamen de 7 a 12 y de 2 a 7. FO-1388

125 CHOFERES

CHOFER MECANICO EXPERTO ESpañol, 20 años de práctica y referencias a satisfacción, de esta capital, se ofrece a casa particular de serieda. Teléfono M-6034.

DESEA COLOCARSE UN CHOFER con referencias y práctica para casa comercio o particular. Preguntar por Vicente F-2020.

SE OFRECE CHOFER ESPAÑOL 30 años de edad; referencias. M-6404.

CHOFER ESPAÑOL CUMPLIDOR Y práctico, se ofrece para casa particular, tiene buenas referencias y duerme en la colocación, Telf F-2332.

DESEA COLOCARSE UN JOVEN para almacén o fábrica y al mismo tiempo es choffer. Informan X-1192. Preguntar por Gerardo.

CHOFER ESPAÑOL, JOVEN DESEA colocarse particular o del comercio, buenas referencias de familias conocidas. Teléfono FO-2651.

SE OFRECE CHAUFFEUR ESPAÑOL experto, persona seria, tiene edad 45 años, Buenas referencias. Más informes F-3031.

SE OFRECE UN CHOFER CON REferencias. Teléfono F-4466.

SE DESEA COLOCAR UN CHOFER para casa particular con referencias y duerme en la colocación, muchos años de práctica. Teléf. F-6104.

SE DESEA COLOCAR UNA SEÑORA española para lavandera tiene buenas referencias. Tel. U-2495.

AVISO IMPORTANTE

Si usted tiene automóvil y aprecia su vida, hágase de un chofer competente que le ofrece «Motor Club de Cuba», Sociedad de Beneficencia, C. número 160, Vedado. Telf. F-5315.

126 JARDINEROS

SE OFRECE JARDINERO JAPONES desea casa particular; sabe hortaliza. Tiene referencias. Teléfono: A-9814

JOVEN ESPAÑOL DESEA COLOCAR se de jardinero, entiende de flores y plantas. Teléfono FO-7922.

129 OFICINISTAS

DESEA COLOCARSE SRTA. DISTINguida para mecanógrafa y taquígrafa, magnífica referencias. Informan: 10 de Octubre 66, bajos. M-7118.

SE DESEA COLOCAR UN JOVEN mecanógrafo y taquígrafo en español y conoce algo de comercio o de dependiente de oficina; llame al teléfono FO-1796 de 8 a 11 y de 7 a 5. Casa Mejusto, pregunte por Pancho.

EXPERTO TAQUIGRAFO EN INglés y español, traductor y corresponsal. Trabajando actualmente en los Estados Unidos, desea trabajo permanente en cualquier parte de Cuba. Informes: L. Acosta. Espada No. 303, altos.

131 OFERTAS VARIAS

ESTUDIANTE ALUMNO CONFERENcia de 2o año se ofrece en Clínica sin pretensiones; con referencias. Preguntar Teléfono U-4256 Sr. Martínez.

FARMACEUTICO. 30 AÑOS EDAD, con práctica, conocimientos francés, se ofrece como director técnico o visitador médico de Laboratorio. Referencias. Informes Teléfono I-7002.

CON FAMILIA HONORABLE, SEñora se ofrece a cuidar niños o señora por cuarto, comida y pequeñísimo dinero. Referencias. Preguntar por Roa Telf. F-2202

SE DESEA COLOCAR UN JOVEN mestizo, sin distinción de trabajo; buena referencia. Teléfono M-7015.

DESEA COLOCARSE ESPAÑOL DE mediana edad solo, serio y formal, donde se ofrezca para sereno casa particular o comercio o encargado trabajos que ha desempeñado, también para la limpieza oficina, consultorio o casa semejante. Pida informes. Llame Teléfono M-4284. Café Consulado y Refugio.

PARA EL CUIDADO FINCA OFREcese español de mediana edad, entiende de carpintero y albañil; muy práctico en la cría de aves y cerdos y todos los trabajos de finca sin pretensiones. Telf. M-4355

E.C.D. 2016

El Rey británico inaugurará hoy la nueva legislatura

LONDRES, noviembre 8. (Martes.) (Havas.)—Los reyes Jorge e Isabel inaugurarán hoy la legislatura de invierno del Parlamento británico. El monarca leerá el discurso de la Corona ante la Cámara de los Lores. La sesión durará veinte minutos solamente, y será suspendida inmediatamente después de la lectura del discurso real, hasta las tres de la tarde, cuando serán pronunciados los discursos de gracias, en las Comunes por el diputado conservador Hutchinson y el laborista Markham, y en los Lores por el duque de Northumberlan y el vizconde Bridgeman.

En la Cámara baja el líder del laborismo, Clement Attlee, presentará después la enmienda de la oposición, para ser seguido en el uso de la palabra por el Primer Ministro Chamberlain, quien probablemente comenzará a hablar a las cuatro de la tarde, limitándose a comentar las diferentes medidas anunciadas en el discurso de la Corona. Aunque se cree que el jefe del Gabinete tratará principalmente de cuestiones relacionadas con la defensa, no se cree que vaya más allá de exponer los remedios aplicados a ciertas deficiencias observadas, en lo que concierne a la protección de la población civil, durante la crisis reciente. La modificación de los programas de los Ministerios del Aire y de Marina, será objeto de una declaración ulterior, cuya fecha no ha sido señalada aun, aunque está muy próxima.

Los debates que se sucederán entonces revestirán importancia particular, ya que la acogida que haga el Parlamento a las medidas que anunciará el Gobierno, y las repercusiones que tengan en los dominios fiscal, industrial y otros, podrán determinar la disolución de la Cámara de los Comunes, con la perspectiva de elecciones generales inmediatas. Ya en los círculos parlamentarios se admite esta noche la posibilidad de que los comicios legislativos, sean cuales sean los acontecimientos parlamentarios que comienzan con la sesión de hoy, se celebrarán a principios de 1939, o más exactamente, para febrero o marzo.

ITALIA PUSO AYER EN VIGOR UN IMPUESTO EXTRAORDINARIO SOBRE EL CAPITAL DE LAS INDUSTRIAS Y DE LOS NEGOCIOS PRIVADOS DE LA NACION

INGLATERRA ENVIA DESTROYERS Y SUBMARINOS AL MAR DEL NORTE PARA EVITAR ATAQUES A LOS BUQUES BRITANICOS

No se ha confirmado la noticia de que unos sesenta destroyers y 25 submarinos realizan dicho servicio

Se cree que los Duques de Gloucester visitarán a los de Windsor cuando pasen por París de regreso de una cacería en Africa, como primer paso para lograr una reconciliación

LONDRES, noviembre 7. (AP).—En centros bien informados se decía esta noche que la Gran Bretaña ha instituído una patrulla especial de destroyers y submarinos en el mar del Norte para impedir «incidentes» dentro de las aguas territoriales británicas como resultado de las recientes actividades de los barcos nacionalistas armados cerca de las costas de Inglaterra.

La noticia que el Almirantazgo se ha negado a confirmar dice que de cincuenta a sesenta destroyers y unos veinte y cinco submarinos están realizando ese servicio de patrulla.

Además de evitar incidentes dentro de las aguas territoriales inglesas esos barcos no permitirán que sea atacado ningún buque británico.

Créese que los Duques de Gloucester visitarán a los de Wincsor en París.

LONDRES, noviembre 7. (AP).—Los Duques de Gloucester posiblemente se entrevistarán con los Duques de Windsor cuando pasen por París a su regreso a Inglaterra de una cacería en Africa.

Tal entrevista sería el primer paso, según se dice, para la reconciliación de la real familia y Duque de Windsor.

Y se agrega que tal reconciliación posiblemente sería seguida del retorno a la Gran Bretaña del Duque do Windsor y de su esposa americana.

Los que hablan de esta reconciliación se preguntan, sin embargo, como arreglarán los dos hermanos el asunto de la precedencia con respecto a la Duquesa, pues la esposa del ex monarca ha sido privada de todo rango real y figura simplemente como vigésima nona duquesa en la nobleza británica mientras él aparece en el tercer lugar.

El Colegio de Armas, o Colegio de Heráldicas, hace un año rompió una de las más viejas costumbres de la historia de la nobleza inglesa negándose a conceder ninguna procedencia a la Duquesa.

El rey Jorge II de Grecia, Caballero de la Orden de la Liga

LONDRES, noviembre 7. (AP).—El rey Jorge VI hizo hoy al Rey Jorge II de Grecia Caballero de la Liga, la orden de caballería más antigua de la Gran Bretaña.

Entre los miembros de dicha Orden se encuentran los reyes de Italia, Noruega, Dinamarca. Suecia y Bélgica el Emperador del Japón y los miembros de la familia real británica.

El rey Jorge de Grecia se encuentra actualmente de visita en Londres.

DARTFORD, Inglaterra, noviembre 7. (AP.)—Mrs. Jennie Adamson, laborista, fué elegida hoy al Parlamento por este distrito normalmente conservador, lo que se considera como un revés para la política de «paz con honor», del primer ministro Neville Chamberlain.

Mrs. Adamson salió victoriosa en las elecciones parciales con una mayoría de 4.238 votos sobre Goldfrey Mitchell, conservador.

Los conservadores ganaron las últimas elecciones de Dartford por 2.646 votos.

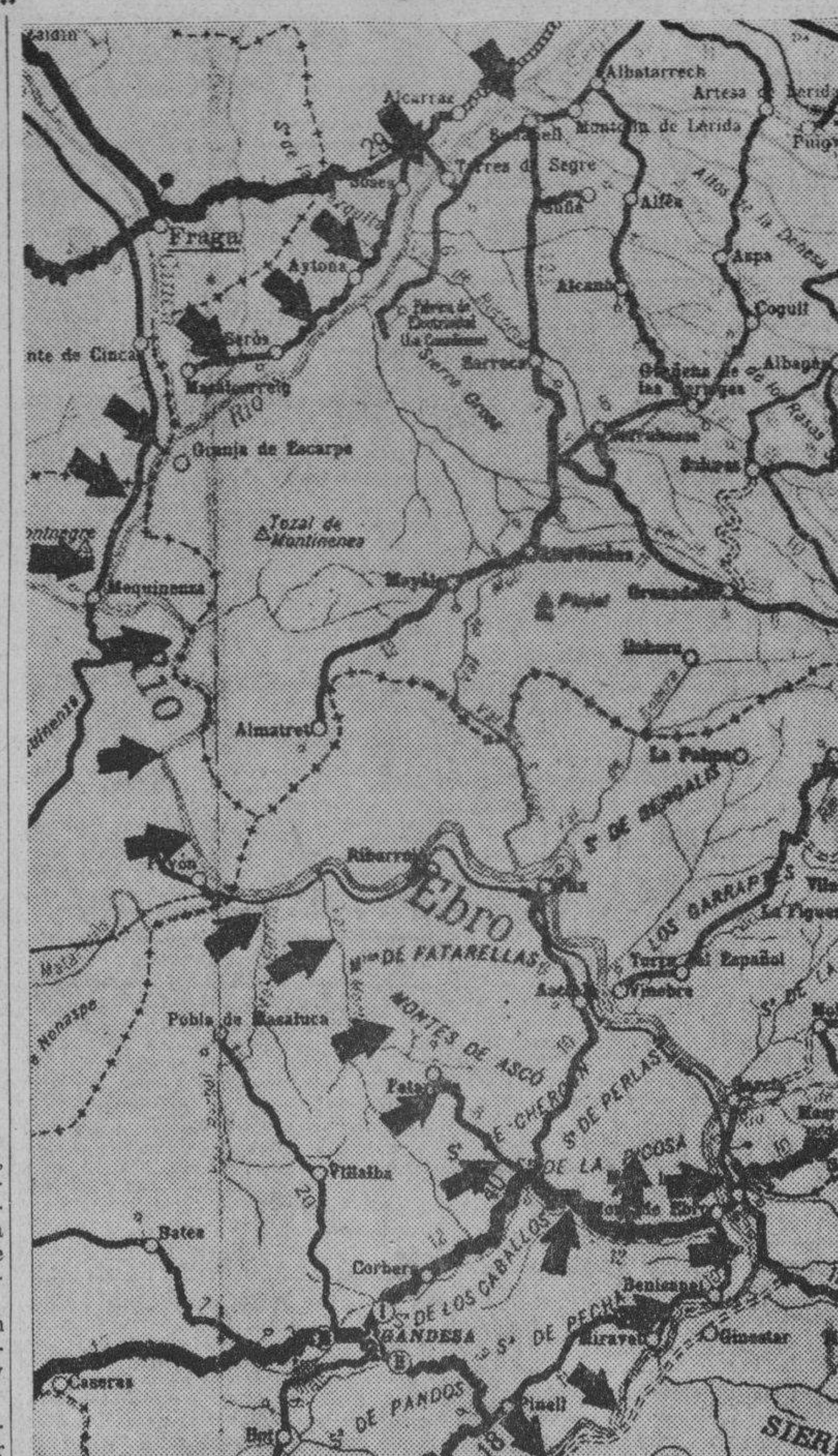

Croquis del frente del Este, en la zona comprendida desde Alcarraz, en el sector de Lérida, hasta la parte sur del meandro del río Ebro. Mientras la información que se relaciona con el sector de Mora del Ebro, da a ésta en poder de las armas nacionalistas y al mismo tiempo se anuncia la captura de Pico Picosa, en la Sierra de este nombre, en cuya operación entra ya el cruce de Río Seca y aparece rebasada la carretera de Venta de Camposines a Mora del Ebro en más de tres kilómetros con dirección Norte, en la parte Norte de este mismo plano, las milicias gubernamentales han desatado una serie de ataques contra el frente nacionalista del río Segre, entre Serós y Sosés, con el fin de capturar (según la agencia España) las instalaciones de la Canadiense que, como es fácil observar en el plano, están en la zona Este del río, en la cual aún no han entrado las tropas del EstadoEspañol. Entre la Central Eléctrica instalada en la Sierra Grosa y el pueblo vecino de Aytona, el río Segre forma el foso nautral que separa los frentes de ambos combatientes. A las pérdidas experimentadas en la parte Sur, se ha querido contestar con una agresión en la zona Norte que, hasta la fecha, el mérito de la misma ha consistido en el traslado de las instalaciones de la Candiense de una zona para la otra.

Este impuesto se destinará a pagar el desarrollo de Etiopía y a seguir aumentando el armamento italiano

Se encuentra ya preparado el avión italiano «Santo Francesco» para iniciar el vuelo entre Roma y Tokío. Entre los cinco tripulantes del aparato figura un periodista de «Stampa»

ROMA, noviembre 7. (Havas).—Hoy llegó a esta capital André Francois-Poncet, nuevo embajador de Francia en Roma. Inmediatamente después de su arribo el distinguido diplomático, en sus declaraciones iniciales a la Prensa, expresó que las mismas circunstancias por las cuales le fué confiada la misión de deseo del Gobierno de París de normalizar las relaciones entre los dos países.

Toda la colonia francesa, con el Encargado de Negocios, Jules Blondel, a la cabeza, estaba en la estación para dar la bienvenida al embajador. El Ministro de Estado, Conde Ciano, estaba representado por su jefe de Gabinete, quien llevó a Poncet el saludo personal de su jefe. M. de la Riviere, Encargado de Negocios de la embajada de Francia ante la Santa Sede, también estaba presente, con todo el personal subalterno. Al abandonar la estación, el nuevo embajador fué ovacionado por la muchedumbre estacionada frente al edificio.

Siguen discutiendo el Conde Ciano y Lord Perth el Convenio anglo-italiano

ROMA, noviembre 7. (Havas).—Esta tarde fué recibido el embajador de Inglaterra, Lord Perth, por el Conde Ciano, Ministro de Estado. En los círculos bien informados se dice que discutieron la forma de poner en vigor el convenio anglo-italiano (ya sancionado por el Parlamento de Londres) pero que no llegaron a ninguna conclusión definitiva en la importante cuestión.

Principio de incendio en la embajada británica en Roma

ROMA, noviembre 7. (Havas).—Esta noche hubo principio de incendio en la embajada británica en Roma .El fuego fué notado por la esposa del embajador, Lady Perth, quien se apercibía a salir para dirigirse a la resepción en honor del Cardenal Mundelein, cuando se dió cuenta del humo. Inmediatamente el personal de la embajada se puso en movimiento, sofocando las llamas rápidamente. Los daños son insignificantes.

Listo el avión italiano Santo Francesco para iniciar hoy el raid Roma-Tokío

ROMA, noviembre 7. (Havas).—El raid aéreo Roma-Tokío, organizado por el periódico turinés Stampa para devolver la visita de los pilotos japoneses a Roma, en 1937, y batir al mismo tiempo el record de velocidad sobre la distancia entre las dos capitales, probablemente comenzará mañana, martes, a última hora de la tarde, si las condiciones meteorológicas son favorables

El avión que se empleará tiene el nombre de Santo Francesco, y llevará cinco tripulantes, uno de ellos el redactor de Stampa Manuel Luardi. Los otros son los dos pilotos, el mecánico y el radio-telegrafista. El aparato es un bimotor Fiat, tipo BR-20, con velocidad máxima de 455 kilómetros por hora. Las etapas del vuelo serán Montecilio (Roma), Damasco, Karachi, Calcutta, Hanoi, Daisovu y Tokio. El record del avión japonés Viento de Dios, para la misma distancia, fué de unas noventa horas, comprendiendo las escalas.

Dan las gracias al Japón por su mensaje al Gobierno de Roma

ROMA, noviembre 7. (Havas).—El Ministro de Estado, Conde Ciano, dirigió hoy al Ministro de Estado del Japón, M. Arita, un mensaje dándole las gracias por el que le fué trasmitido hace dos días, con motivo del primer aniversario de la firma del protocolo por el cual Italia se adhirió al pacto anti-Komintern. En su despacho, el canciller expresa el sincero deseo de que las relaciones italo-japonesas sean cada vez más estrechas y cordiales.

Italia pone en vigor una leva sobre el capital de las empresas privadas

ROMA, noviembre 7. (AP.)—El Gobierno puso hoy en vigor un impuesto extraordinario sobre el capital de la industria y de los negocios privados.

El impuesto es análogo al que se impuso hace un año a las compañías por acciones y a los bienes inmuebles con el anuncio, que se hizo entonces, de que la leva tenía por objeto sufragar el costo del desarrollo de Etiopía al mismo tiempo que mantener los armamentos italianos a la altura en que se hallan en las demás potencias.

Aunque no se ha anunciado la tasa del nuevo impuesto, se cree que sea el 7.5 por ciento del valor del capital contra el 10 por ciento que se impuso a las compañías por acciones.

Se espera que a base del 7.5 por ciento, la nueva ley producirá al gobierno 1,200 millones de liras o $63,120,000.

Como en el caso de las compañías anónimas, la nueva leva se cobrará de una sola vez y no anualmente.

Los periódicos explican que el impuesto se basa en la teoría de que las empresas particulares, como las corporaciones, se han beneficiado con la devaluación de la lira en 1930.

El Gabinete anunció que esta medida completa la serie de impuestos extraordinarios sobre el capital decretados desde entonces.

El Gobierno también dictó un decreto prohibiendo a los judíos que puedan afiliarse al partido fascista.

Francia e Italia eliminan todas las trabas al turismo

PARIS, noviembre 7. (AP).—Francia e Italia han acordado eliminar «todas las restricciones» que tenían prácticamente cerrada la frontera franco-italiana desde mediados del mes del agosto para los franceses e italianos que quisieran visitar el otro país.

Los funcionarios declararon hoy que el acuerdo se llevará a la práctica a la mayor brevedad posible.

Un comunicado del ministerio de Estado da cuenta del acuerdo y se publicó después de la salida de Andre Francois-Poncet para Roma a fin de ocupar la vacante de Embajador de Francia.

Una comisión de exportadores franceses e italianos con representantes de ambos gobiernos, la cual se había reunido en Roma y París, recientemente pidió a los gobiernos que eliminaran las restricciones.

En el mes de agosto pasado Italia fué la primera en ignorar las solicitudes de pasaportes de los italianos que deseaban visitar a Francia. Francia tomó represalias el doce de ese mes exigiendo a todos los franceses no solamente que justificasen cualquier viaje a Italia, sino que obtuvieran un visa especial de los funcionarios de la frontera francesa.

Un muchacho judío polaco hirió de gravedad a un funcionario alemán en París "para vengar a los expulsados"

Manifestó que no conocía a su víctima—Secretario de la Embajada alemana—pero que había ido allí «con el fin de matar a uno» como represalia por las expulsiones del Reich

PARIS, noviembre 7. (AP).—Un joven judío polaco de 17 años de edad, que llegó a este país procedente de Alemania intentó asesinar a Ernst Von Rath, secretario de la Embajada alemana, para vengar, según dijo, a los judíos polacos arrojados del Reich.

Von Rath, que recibió dos disparos en su despacho de la Embajada, se encuentra en grave estado en un hospital. Le ha sido extraída una bala del hombro derecho, pero otra le queda alojada en el abdomen.

El asaltante dijo llamarse Herschell Grynszpan, que había residido en Hanover, Alemania. Los empleados de la Embajada lo detuvieron después de la agresión y lo entregaron a la policía francesa.

Un representante de la Embajada alemana dijo que el muchacho «había sido incitado a cometer el crimen por los judíos de Francia», pero Grynszpan insistió, durante el interrogatorio a que lo sometió la policía, que había obrado por impulso propio para vengar a los judíos polacos arrojados de Alemania.

Los detectives han dicho hoy que saben que la familia de Grynszpan, incluyendo el padre, la madre, las hermanas y los hermanos, habían venido a Francia cuando fueron arrojados de Alemania, pero que no habían podido hallar casa.

Las autoridades se negaron el 15 de agosto a renovar a los Herschels el permiso para vivir en este país.

Dijo el agresor a la policía que abandonó la casa de un tío que reside en París y vivió en los parques de esta capital y bajo los puentes del río Sena.

Los detectives dicen que a los padres se les negó la semana pasada el permiso para permanecer en Francia y se marcharon con el resto de la familia a Polonia donde comenzaron a vivir en un carro del ferrocarril abandonado junto a la frontera alemana.

El joven entró en la oficina de von Rath esta mañana, bajo el pretexto de hacerle entrega de un «importante documento».

El ministro de Estado Georges Bonnet se ha interesado por conocer el estado de von Rath y los médicos le comunicaron que solamente habían podido extraerle la bala que se le había alojado en el hombro y que por el momento, en vista de la gravedad del paciente, no han intentado extraerle la que tiene en el abdomen.

La campaña contra los israelitas se ha intensificado en Francia en los últimos meses y algunos periódicos incluyen en ella a los extranjeros indeseables así como a los que se encuentran sin un centavo en Francia.

En los establecimientos judíos de esta capital se han estado pegando unos pequeños letreros del tamaño de un sello de correos en los que se lee: «Fuera los judíos» y «Francia para los franceses y no para los judíos».

Cómo ocurrió el atentado: Grimztan «quería matar a uno»

PARIS, noviembre 7. (Havas).—El Ministro de Estado Bonnet recibió hoy al embajador de alemania, von Welczeck. El jefe de la cancillería expresó al diplomático su sentimiento, así como el del Primer Ministro Daladier, por el atentado de que fué víctima el secretario de la embajada del Reich, von Rath. El embajador expuso a Bonnet que en el primer interrogatorio a que fué sujeto el joven judío Herschel Feidel Grynszpan efectuado en su presencia, el agresor manifestó haber entrado en la embajada, «para matar a uno», y que se había pasado parte de la mañana rondando el edificio.

El comunicado oficial de la embajada sobre el sangriento hecho, dice que a las nueve y media a. m. Grimztan pudo llegar a una de las oficinas de la embajada, alegando que tenía que entregar un documento de importancia. Tan pronto como el ujier que lo introdujo salió de la pieza, el joven empuñó un revólver y disparó cinco tiros contra el secretario de la Legación von Rath, que le había recibido. Dos de las balas hicieron blanco. Fué entregado a los agentes de policía de guardia frente a la embajada. Después de decir quién era, Grynszpan declaró ante el comisario del distrito que había actuado «para vengar a sus connacionales polacos, especialmente los judíos, recientemente expulsados de Alemania».

Posteriormente, en una conversación que tuvo con un redactor de Le Journal, el joven agresor dijo que «para vengar a sus padres, de los que acababa de recibir una carta que le dejó desolado, decidió dar muerte a un funcionario cualquiera de la embajada del Reich». (Esto confirma que Grynszpan no conocía a Von Rath ni tenía la menor animosidad personal contra él).

—En la carta mis padres me decían —prosiguió el joven polaco— que durante largo tiempo no recibiría noticias de ellos, pues se encontraban a bordo de un vagón ferroviario en la frontera de Polonia, sin saber aún cual sería su suerte. De hecho estaban arrestados. No dejé de pensar un sólo momento, desde entonces, en lo que debía hacer, y fué así como premedité lo que hice hoy.

Comentarios en Alemania

BERLIN, noviembre 7. (Havas).—En los círculos oficiales alemanes no se imputa responsabilidad alguna a las autoridades francesas por el atentado contra Von Rath, ya que sólo se puede ver en el hecho una consecuencia de la campaña de los judíos extranjeros contra Alemania y el régimen nacional-socialista.

El periódico Lokal Anzeiger pide que se haga justicia y que se condene al criminal, refutando por adelantado cuanto se diga ahora en favor de éste. Termina diciendo que ya que el Gobierno francés está haciendo cuanto le es posible para expulsar a los criminales residentes en París, comience por aquellos que están trabajando en favor del bolchevismo hebreo.

Hitler envía a dos médicos famosos

BERLIN, noviembre 7. (Havas).—Al tener conocimiento del atentado contra el secretario de la embajada en París, von Rath, Hitler ordenó que se dirigieran a la capital francesa, por la vía más rápida, su médico personal, el doctor Brandt, y el director de la Clínica de la Universidad de Munich, profesor Magnus. Ambos examinarán al herido y le informarán directamente.

Ultima hora: sigue igual Von Rath

PARIS, noviembre 8. (Martes), (Havas).—En la clínica de la calle de la Universidad en que se encuentra Von Rath, se anunció minutos después de la medianoche que el estado del herido no ha variado, persistiendo la gravedad.

Ha constituído un gran éxito para la aviación británica el vuelo de dos aviones de Egipto a Australia

El organizador del vuelo dice que ha estado preparándolo en sus menores detalles desde principio de año y que la marca superada por los aviadores será difícil de batir

LONDRES, noviembre 7. Havas). Gay Ford, organizador del vuelo de los tres aviones de bombardeo de la Real Fuerza Aérea que acaban de realizar la jornada de Ismailia (Egipto) a Port Darwin (Australia), comunicó esta noche desde la base egipcia que fué punto de partida de la escuadrilla, que la proeza ha sido el producto de largos preparativos que se remontan a principios del año corriente.

«Los resultados han sido extremadamente satisfactorios —dijo Gay Ford— y creo que el record hecho por los dos aparatos que llegaron a Australia será difícil de batir, por lo menos durante cierto tiempo. La velocidad de los aviones fué muy superior a todo lo calculado en las primeras 24 horas. Después, los vientos huracanados reinantes en la región de Borneo retardaron a los aparatos, causando al mismo tiempo un consumo excesivo de gasolina. Los tanques especiales instalados en los aviones daban a éstos un radio de acción de ocho mil millas, en tiempo normal.

«Los aviones Vickers-Wellsbesley, concebidos por el ingeniero Wallis sobre principios geodésicos, tienen alas que pueden ser dedicadas integralmente a tanques de gasolina. Los tripulantes se pueden hablar entre sí, en el interior de los aviones, por un sistema de comunicaciones eléctricas, con la mayor facilidad, a pesar del ruido de las hélices. Tienen estaciones de radio que les permiten mantener el contacto hasta a mil millas de distancia, y de telefonía sin hilos que alcanzan a cincuenta millas, destinadas a la comunicación entre las diferentes unidades de la escuadrilla.

«Los tres aparatos salieron de Inglaterra hacia Ismailia el 24 de septiembre y se había pensado que iniciasen el vuelo tan triunfalmente terminado esta mañana, el jueves último, pero las condiciones atmosféricas desfavorables hicieron que el despegue fuese pospuesto hasta el sábado. El abastecimiento de combustible se efectuó en la noche del viernes al sábado, llenándose los tanques de cuatro aviones (los tres que volaron y uno de reserva, para el caso de un accidente inicial a cualquiera de los otros), colocándose los aparatos en una pista especial. Cada uno llevaba 1.250 galones de gasolina. El despegue se efectuó en menos de mil yardas, no obstante el peso de los aviones, que era de ocho toneladas cada uno.

Felicitación a los triunfadores

LONDRES, noviembre 7. (Havas). El Ministro del Aire, Sir Kingsley-Wood dirigió hoy al jefe de la escuadrilla Kellett, quien dirigió el vuelo de Ismailia (Egipto) a Port Darwin (Australia), un mensaje de felicitación cordialísima por el triunfo obtenido para la aviación británica al batir tan brillantemente el record mundial de distancias, sin escalas.

El Ministro dice en el telegrama que «el éxito alcanzado ha sido producto de la excelencia del personal, de la calidad de los aviones y sus motores, y de las altas cualidades de dirección y organización.»

FUE DISUELTA LA CAMARA OBRERA DE BELGRADO POR UNA ORDEN DEL GOBIERNO

BELGRADO, Yugoeslavia, noviembre 7. (Havas.) — El Ministro del interior disolvió hoy el Consejo de Administración de la Cámara Obrera de Belgrado, nombrandt un organismo sustituto, después de llegar a un arreglo con las organizaciones de los trabajadores. De esa manera ha sido resuelto el grave conflicto por el antagonismo entre la Cámara y el Gobierno.

TREINTA Y CINCO SENADORES, 432 REPRESENTANTES Y 32 GOBERNADORES SERAN ELECTOS HOY EN ESTADOS UNIDOS

LLEGARON A SAN SEBASTIAN

HENDAYA, noviembre 7. (AP).—Los refugiados nacionalistas que se habían asilado en la Embajada de Cuba en Madrid y fueron evacuados por Francia llegaron hoy a San Sebastián y fueron recibidos por las autoridades civiles y militares.

En San Sebastián los refugiados se separaron con el fin de unirse a sus respectivas familias.

Tanto los jefes republicanos como los demócratas están de acuerdo en que tendrán ganancias los primeros

Se cree que estas elecciones determinarán el apoyo de la opinión al «New Deal», aclararán dudas sobre ciertos posibles candidatos presidenciales y fijarán la política del futuro

WASHINGTON, noviembre 7. (AP).—Unos 40.000,000 de americanos, más o menos, votarán mañana en unas elecciones que se consideran de suma importancia a causa de que posiblemente sirvan para el triple objeto siguiente:

Primero: Dar una idea del apoyo con que cuenta el New Deal en la opinión pública americana.

Segundo: Destacar o destruir a distintas figuras políticas que han sido mencionadas como posibles candidatos a la presidencia de la República.

Tercero: Afectar profundamente todo el futuro de la política del Gobierno.

Las urnas se abrirán en todos los Estados, excepto en el de Maine, donde las elecciones se efectuaron hace dos meses.

Se elegirán mañana 32 gobernadores, 35 senadores, 432 representantes, un gran número de otros funcionarios al mismo tiempo que se votarán enmiendas constitucionales de los estados,

Esta noche se predice que habrá mal tiempo en muchas secciones del país.

Los líderes de los dos partidos, Democrático y Republicano, expresan la creencia de que los republicanos nos harán algunas ganancias, pero difieren en cuanto a la cantidad. Por ejemplo, algunos republicanos predicen que los demócratas perderán media docena de escaños en el Senado y de 75 a 80 escaños en la Cámara de Representantes, mientras los demócratas dicen que las posibles pérdidas de su partido serán de 25 escaños en la Cámara y tres en el Senado.

Si los repúblicanos lograran capturar los Gobiernos de Estados como Nueva York, Pennsylvania, Michigan, Connecticut y Massachusetts, seguramente que podrían esperar grandes cosas en 1940.

Uno de los puntos donde se concentra e' interés es Michigan. Mister Roosevelt ha apoyado al gobernador Frank Murphy para otro período a pesar de los cargos que se le hicieron ante la comisión congresional que investiga las actividades anti-americanas de que había cometido actos de traición.

El senador Brown, demócrata de Michigan, publicó una nota diciendo que después de mes y medio de campaña está convencido de que «los demócratas no han perdido fuerza en el país».

«Confío en que el resultado de la elección demostrará mañana que el país aprueba el espléndido comportamiento de los senadores demócratas que acuden a la reelección. Aunque habrá algún cambio que otro, confío en que la fuerza democrática no disminuya.»

Ribbentrop opina sobre la credulidad de los americanos

BERLIN, noviembre 7. (AP)—Joachim von Ribbentrop, ministro de Estado alemán, dijo hoy a la Asociación de la Prensa Extranjera en su banquete anual que «si en el último momento no se hubiera hallado una solución en Munich, el Fuehrer hubiera libertado el Sudetén con la espada.»

Ribbentrop se quejó de que la prensa internacional hubiera hecho un problema mundial de la cuestión de Checoeslovaquia que solamente concernía a Alemania.

Refiriéndose a la excitación que creó en los Estados Unidos una descripción por radio de la invasión del país desde Marte, dijo Ribbentrop que se trata de una divertida historia con un lado serio porque indica que existe un estado de ánimo belicoso que tiene como punto de mira a Alemania.

«No me sorprendería que existieran testigos presenciales en los Estados Unidos quienes pudieran atestiguar que los gigantes de Marte usaban los uniformes de las fuerzas de choque alemanas y que marchaban con banderas con la swastika», dijo Ribbentrop.

Recordando el pacto de paz de Munich con el psimer ministro Chamberlain de la Gran Bretaña, von Ribentrop dijo que «fué grande la sorpresa que recibió cuando la primera contestación que se dió fué: La paz se ha salvado. Armémonos, por tanto. Y esos incorregibles fraguadores de guerras comenzaron a trabajar de nuevo.

«En relación con este asunto lamentamos que esos fabricantes de guerra que temen que las inmutables demandas que ha hecho Alemania de que se le devuelvan las colonias puedan realizarse, están levantando un prodigioso grito antigermano en la prensa africana.»

Aclaró que sus críticas en ningún momentos pueden dirigirse ni al primer ministro Neville Chamberlain, de la Gran Bretaña, ni al primer ministro Edouard Daladier, de Francia.

ALEMANIA ATRIBUYE A LA JUDERIA INTERNACIONAL EL ATENTADO DE PARIS

BERLIN, noviembre 7. (AP).—El servicio oficial Dients Aus Deutschland dice que «la judería internacional» es responsable del atentado cometido por un refugiado polaco alemán de Alemania contra la vida del secretario de la Legación alemana en París.

Indica que los judíos de Alemania probablemente tendrán que pagar el atentado contra Ernst von Rath, secretario de la Embajada, por un agresor que dijo llamarse Herschel Grynszpan y que vivió en Hanover, Alemania.

La agitación contra los judíos se ha agravado con el incidente en cuestión que ha sido publicado en las primeras páginas de todos los periódicos con grandes titulares.

Las tropas húngaras han realizado ya la ocupación del territorio de Checoeslovaquia que se les señaló

El Gobierno de Polonia está preparando la ley especial en virtud de la cual incorporará al país los distritos anexados. Los revisionistas húngaros piden más terreno

BUDAPEST, Hungría, noviembre 7. (Havas).—Las tropas húngaras han ocupado ya todos los distritos fijados en el fallo de Viena, para serlo hasta la fecha de hoy. La Agencia Telegráfica de Hungría informa que el júbilo en las poblaciones anexadas a la patria, es indescriptible y que las fuerzas militares son recibidas en todas partes con enorme entusiasmo.

Polonia prepara la ley de incorporación de los territorios anexados

VARSOVIA, noviembre 7. (Havas). Desde su primera sesión, el nuevo Parlamento polaco elaborará la ley especial que ha de incorporar a los distritos de Silesia y Cieszyn a Polonia, con efectos retroactivos al primero de octubre de 1938. Se celebrarán elecciones especiales en ambas regiones, para designar dos nuevos diputados. El Parlamento polaco estará formado por 210 miembros, en vez de los 208 actuales.

Lo cedido por Checoeslovaquia a Hungría recientemente

PRAGA, Checoeslovaquia, noviembre 7. (Havas). Hoy fueron publicadas por primera vez las cifras oficiales acerca de los territorios checos cedidos a Hungría, en virtud del laudo arbitral de Viena.

Según esos datos, la república checoeslovaquia ha perdido en la Eslovakia y en la Rusia sub-carpática 11.832 kilómetros cuadrados, con una población de un millón 27 mil habitantes, de los cuales 288 mil son checos y eslovacos, 32,550 rusos, 13,841 alemanes y 587.000 húngaros así como 51.579 judíos.

Efectuada la cesión, quedan 68 mil húngaros en Eslovaquia y 23.904 en la Rusia Sub-Campática.

El revisionista en Hungría está cobrando terreno a pesar de que no cuenta con el apoyo del gobierno

BUDAPEST, noviembre 7. (AP).—Los partidos políticos de Hungría han formado esta noche un frente único, reclamando los revisionistas que se devuelva a Hungría más cantidad de terreno del que perdió a raíz de la guerra mundial.

El apetito de los partidos políticos solamente se ha acentuado con la anexión de 4.875 millas cuadradas que se le arrebataron en la guerra. Rumanía logró 38.000 millas cuadradas, Checoeslovaquia 24.300, Yugoeslavia, 8.100 y Austria 19.000.

El gobierno no presta ningún apoyo al movimiento revisionista, pero éste cobra fuerza de día en día.

Se espera que el sentimiento revisionista llegue al clímax el viernes con motivo de los actos que han de celebrarse para conmemorar la ocupación de Kosice, ciudad recuperada a Checoeslovaquia. En las distintas partes del territorio devuelto a Hungría las tropas prosiguen la ocupación.

COMENTARIOS DE LA GUERRA

8 DE NOVIEMBRE DE 1938

Salamanca, en su comunicado oficial, da cuenta de la ocupación de lo que ha sido Mora del Ebro, participando en el mismo informe que se ha hecho lo mismo con la Sierra de la Picosa, cuyo vertice principal ha corrido la misma suerte que la villa de Mora.

En nuestro trabajo de ayer advertíamos que al defender los milicianos del **Gobierno legítimo, legal, constitucional y tal** lo que quedaba de lo que había sido población de Mora del Ebro, empeñados en lanzar contraataques cuando ya las unidades nacionalistas estaban separadas de la ex-villa por el cauce del Río Seco, el fin que perseguía el Mando gubernamental, se reducía a un esfuerzo supremo con el fin de retener las elevaciones de la Sierra de la Picosa, que ello representa evitar que le ocurra lo mismo a la de las Perlas, que va a continuación.

Por este comunicado salmantino observamos que, además de entrar en Mora las unidades que componen el ejército que opera a las órdenes del general García Valiño, se han adelantado por la orilla del río hasta tres kilómetros más arriba de Mora; en esta operación ha caído el Pico Picosa que tras de él, ha de arrastrar el puente que el ferrocarril de Caspe a Tarragona, tiene frente al pueblo de la orilla izquierda cuyo nombre es García y está unido al pueblo de Mora la Nueva, por una carretera que tiene 5 kilómetros de extensión, y en toda ella va apareado el ferrocarril referido, después de cruzar este puente que dejamos mencionado.

El mismo parte de Salamanca cita otra agresión en el frente de Levante. En este comunicado se omite el nombre. Barcelona hace referencia a este sector y manifiesta que el lugar de la agresión de sus milicias, ha sido en las cercanías del Pico de Puntal.

Pero el parte barcelonés de hoy al hacer referencia a los frentes del meandro del río Ebro, ha enmudecido, puesto que no cita nada más que la presión que hacen las fuerzas nacionalistas, sin especificar que ellas han dejado ya la orilla derecha, para buscar amparo en la de enfrente el grueso o total de sus milicias. Sin dar mayores detalles de esta «retardataria» pasa a renglón seguido, a participar que, tras de un ataque por sorpresa, han atravesado el río Segre y se han internado en el territorio que comprende la carretera de Fraga a Lérida.

«Contra la costumbre de enumerar con todos sus pelos y señales la victoria alcanzada, los resultalos los silencian pero en su lugar está de guardia el de Hendaya y otra vez hace lo que el **Ministro de la Guerra** de «El Rey que Rabió».

En la información de esta lumbrera que permanece apostado en la línea fronteriza, se hace eco de lo que en la tarde de ayer trasmitió la «Agencia España» cuyo «historiador» ha sido un mal estudiante de geografía elemental y a consecuencia de ello, informa que las milicias del **gobierno legal, republicano, legítimo y constitucional,** atravesaron el río Segre por la cabeza de puente de Serós y que tras de pisar la orilla derecha, se han apoderado de Sosés, que se lucha ya en Aytona y que en este lugar, en la parte Oeste del río Segre, se encuentran las fábricas de electricidad que dan fuerza motriz a Cataluña.

Salvo la agresión que es Salamanca la primera en confesarlo, la melopea que envían desde Hendaya, es un relato muy de la Agencia España. Los pueblos de Serós, Aytona y Sosés, pertenecen los tres a la carretera de Lérida a Masalcorreig y entre Serós y Sosés, con Aytona en el medio, la distancia es de 12 kilómetros. Si el recorrido es de Serós hacia Sosés, la carretera lleva por la derecha el cauce del río Segre y precisamente enfrente a la otra orilla, en territorio que aún no han pisado las unidades nacoinalistas, está instalada la Central Eléctrica de la Canadiense, precisamente enfrente del pueblo de Aytona y en terreno que corresponde a la Sierra Grosa. Por este detalle que dejamos apuntado cae por tierra que en esta agresión como la califica Salamanca, no es cierto que aun cruzando el río Segre, las consecuencias fueran la captura de la Canadiense, porque lo cierto es que nunca la han perdido. Al menos Salamanca no dió noticias de su captura, ni Barcelona de su pérdida, que para la Ciudad Condal, después de ceder el terreno por donde se encuentran las instalaciones de los pantanos de Tremp, San Lorenzo, Camarasa, etc. etc., esto de la Canadiense es de mucha importancia.

En Barcelona, para amortiguar el golpe del Ebro, dieron orden de hacer algo por alguna parte, de ahí los arañazos del Pico Puntal, en Valencia y del Segre, en Lérida, la agresión a Cabra en la provincia de Córdoba, y para que la actividad gubernamental se hiciera de notar en todos los frentes, entraron en fuego también los **«periodistas profesionales»** producto del genio de éstos, está el cambio o mudada de las instalaciones de la Canadiense para la otra orilla del río Segre.

Mencionamos antes el bombardeo que sufrió el pueblo de Cabra, que lejos de los frentes de combate y sí tierra adentro, las doscientas víctimas que causó la aviación gubernamental, no se puede alegar que ha sido por equivocación, porque lo que se trataba de atacar era un buque que cargaba.

Por el contrario el puerto de Almería ha visto hoy cuatro veces cómo se desataron los ataques de los hidros de Palma, contra los dos «tramps» que hace dos días fueron atacados en Aguilas, y que desde ese pequeño puerto se trasladaron al de Almería. En Aguilas quedó un tercer buque inutilizado para la navegación.

En la información de Madrid se menciona la visita de los aviones nacionalistas al puerto de Almería, pero de los destrozos en Cabra no se hace la menor alusión. La hipocresía salta a la vista.

Hace días, hicimos un leve comentario del «lamento gitano» de Indalecio en el discurso del cincuentenario del **Partido por el eje que se llama Socialista,** la melancolía lo acompañó en toda la perorata.

Si este «socialista» demostró una gran amargura en el discurso, meses antes, Araquistain, «La Vanguardia» de Barcelona, fecha 19-4-938, Pág. 4; Col. 1, se sintió espiritista o profeta y expresó que: **La visión de España en la hora actual no es, ni mucho menos sombría ni desoladora. Las potencias democráticas saben muy bien que nuestra guerra es la iniciación de un conflicto que va a decidir la suerte de Europa. A esto le agregó que, el proletariado inglés derribaría el Gobierno en plazo no lejano; en Francia el proletariado se mantiene unánime alrededor del Frente Popular, etc., etc.**

Pasaron los meses; las profecías no se han cumplido, porque entre marzo y noviembre en Francia e Inglaterra ha ocurrido todo lo contrario de lo pronosticado. Solamente Mangalí acertó después de consultar los caracoles; la causa de este fracaso está en la falta de un baño con hojas de albahaca...

El Alférez de Complemento.

M.E.C.D. 2016

SUPLEMENTO DIARIO EN ROTOGRABADO

DIARIO DE LA MARINA

ACTUALIDAD NACIONAL E INTERNACIONAL

LA HABANA, MARTES, 8 DE NOVIEMBRE DE 1938

EN LA TARDE de ayer le fué ofrecido al coronel Fulgencio Batista, un almuerzo, por sus compañeros del Ejército y de la Marina, a guisa de despedida, con motivo de su próximo viaje a Washington, acto celebrado en el Círculo Militar y Naval de la Ciudad Militar. En la presidencia: el homenajeado; el doctor Domingo Ramos, Secretario de Defensa Nacional; el coronel Angel A. González, Jefe de Estado Mayor de la Marina de Guerra Constitucional; coronel J. E. Pedraza, Jefe de la Policía Nacional; los tenientes coroneles Arturo García Pujol; A. García Leal, de la Marina de Guerra y coronel M. López Migoya. En la otra foto: un aspecto de una de las mesas.

LOS ARTISTAS premiados en la Segunda Exposición Nacional de Pintura y Escultura, ofrecieron el sábado pasado un ponche de honor al Secretario de Educación, doctor Concheso, con la asistencia de distinguidas personalidades. Resultaron premiados los artistas siguientes: E. Abela; A. Lozano; J. Arche; R. Longa; Mariano; C. Enríquez; A. Oliva Blay; A. Gattorno; M. Karreño; V. Manuel; A. Peláez; Ponce de León; Carlos; E. Domenech; R. Blanco y B. Mantilla. La foto da una idea del citado homenaje. (Foto D. M.)

PARA MANTENER informados a los lectores del DIARIO, sobre la estancia del coronel Batista en los Estados Unidos, partió ayer hacia el Norte nuestro compañero el doctor José Ignacio Solís. Otros compañeros de la prensa habanera, que remitirán información a sus respectivos periódicos, embarcaron al mismo tiempo, destacándose entre ellos (en la foto) Leandro García. Un nutrido grupo de amigos despidió a los viajeros. (Foto D. M.)

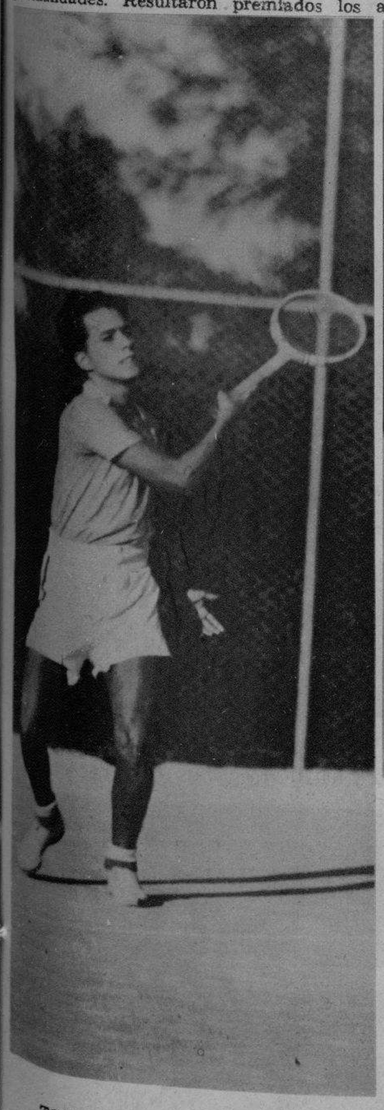

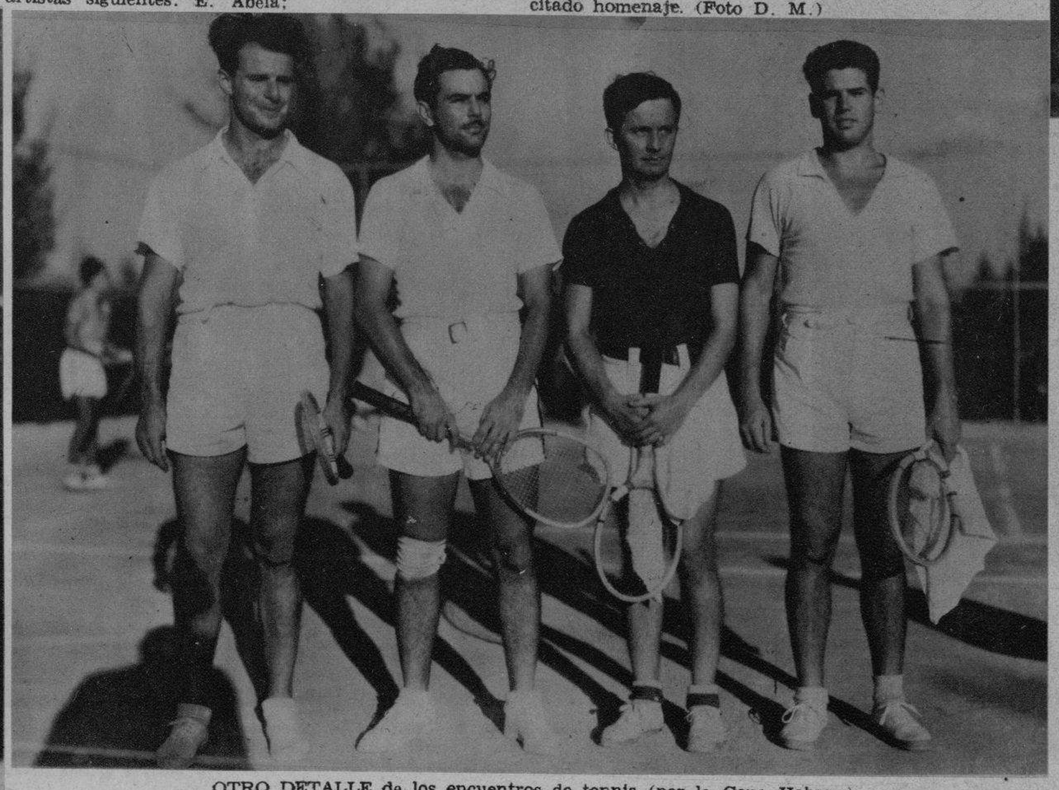

OTRO DETALLE de los encuentros de tennis (por la Copa Habana), celebrados el pasado domingo. En la foto: Cancio y Goldman, del Jaimanitas, que ganaron con un score de 6-0, 6-1 y 6-2 a Etcheverry y Williams, del Cubaneleco. (Foto D. M.)

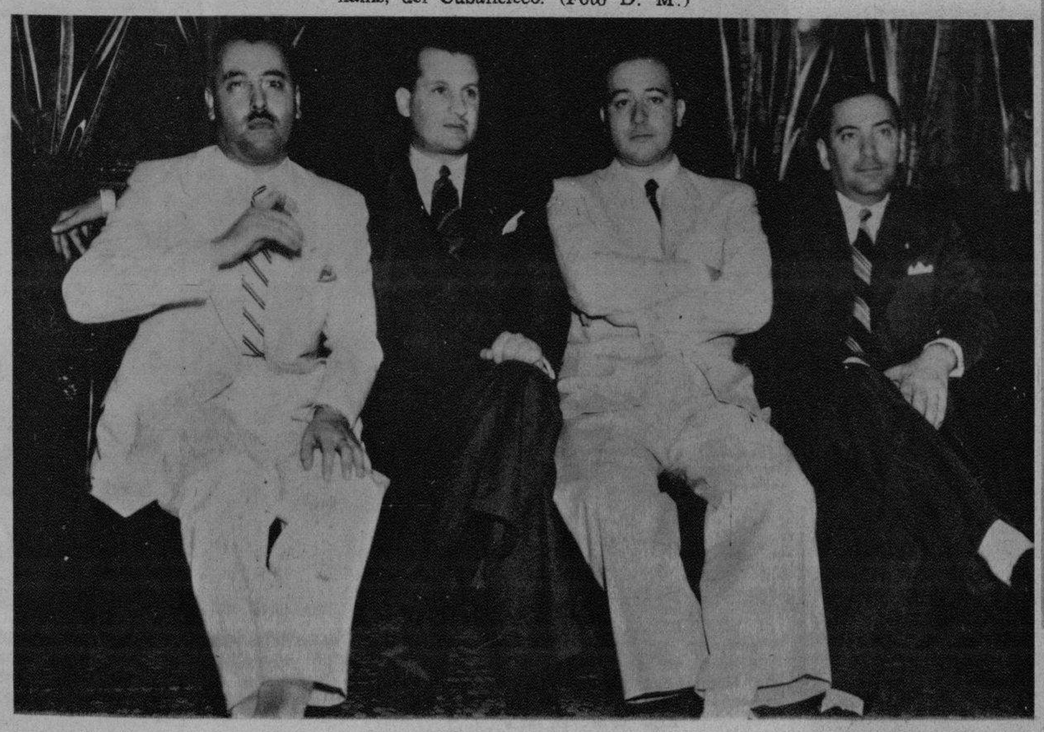

TONY DE LA TORRE, campeón junior de tennis de Cuba, inscripto por el Club Cubaneleco para representarlo en la serie en opción a la Copa Habana, resultó anotador del único punto obtenido por el Club Eléctrico al derrotar el sábado pasado en los terrenos del Jaimanitas Yacht Club al veterano Howard Duff, representante de este último Club, después de cinco sets de enconada lucha con score de 3-6, 6-2, 6-2, 4-6 y 6-2. (Foto D. M.)

EN LA MAÑANA de ayer llegaron a la Habana cuatro distinguidos periodistas de la Argentina que vienen a representar a Buenos Aires en el Congreso Panamericano de Municipios. La foto presenta al doctor Luis L. Boffi, y señores Héctor J. Iñigo Carrera, Jaime C. Font y Juan Carlos Muello. (Foto D. M.)

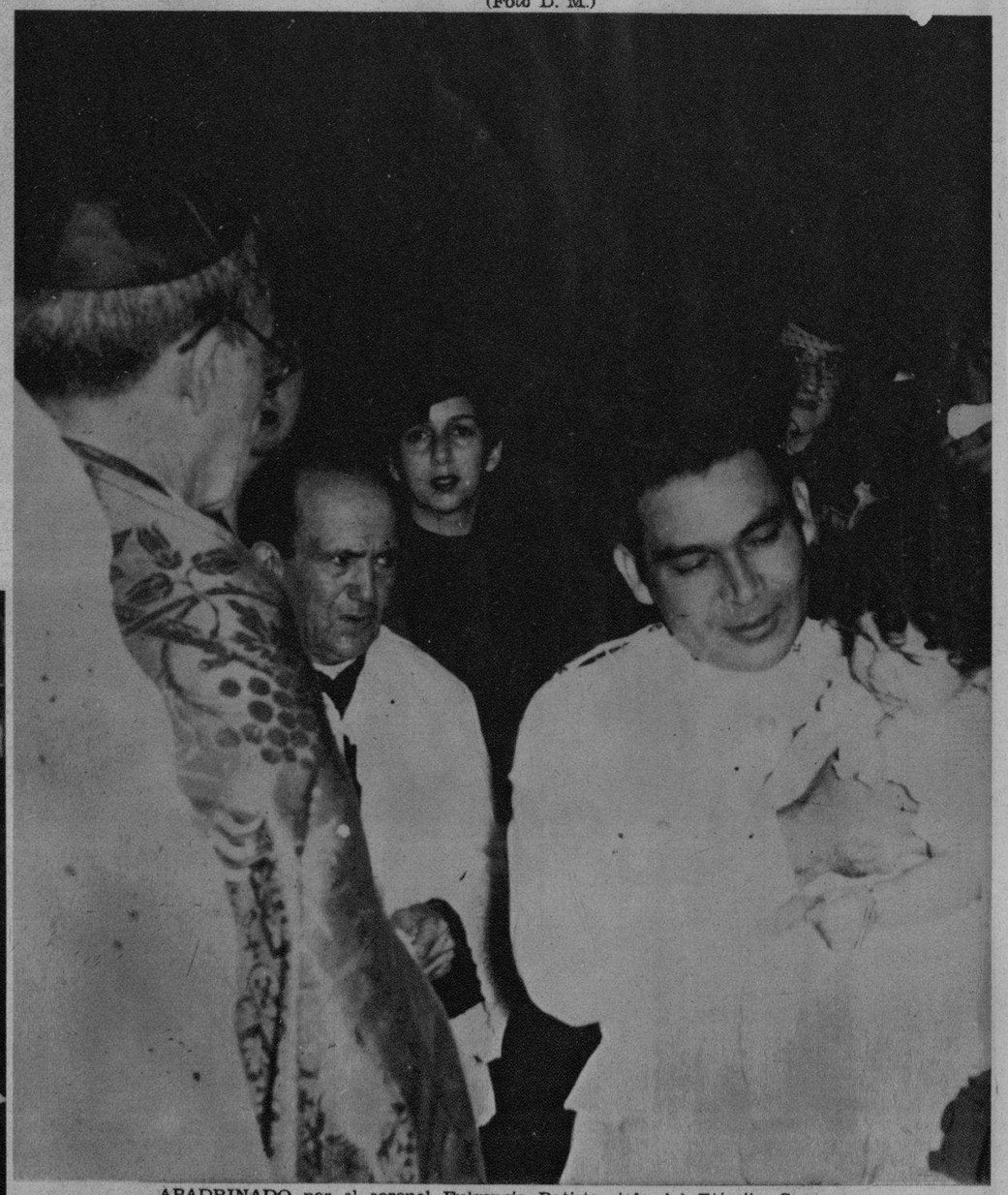

APADRINADO por el coronel Fulgencio Batista, jefe del Ejército Constitucional, el pasado sábado recibió las aguas bautismales, en nuestra Iglesia Catedral, un hijo del Alcalde de la Habana, doctor Antonio Berufi Mendieta, oficiando el Arzobispo de la Habana Monseñor Ruiz (de espaldas en la foto). (Foto D. M.)

...C.D. 2016

EN HONOR de Gabriela Mistral, la gran poetisa chilena que se halla de paso en nuestra capital, ofreció un té recientemente en el Hotel Nacional, la señora Mercedes Carballal de Remos, Presidenta de la Asociacón Continental Femenina. Al brillante acto asistió un nutrido grupo de damas, que aparecen en la foto rodeando a la homenajeada y su anfitriona. (Foto D. M.)

EL DR. JULIO Alvarez de Arcos ofreciendo el título de Socio de Mérito del Centro de Detallistas de la Habana, al comandante del Ejército Constitucional señor Heriberto Marchena y Montano, en el acto celebrado recientemente en los salones de dicha institución. (F. D. M.)

UN BELLO aspecto del nuevo De Soto para 1939 expuesto ya en los salones de Ortega y Fernández (en 23 y P) en sus dos modalidades: el Baby de Soto y el De Soto de Luxe. Una constante corriente de público ha estado desfilando por el salón, desde su apertura, oyéndose unánimes alabanzas para los carros

GRUPO de empleados de las Compañías de Seguros contra Incendios, que se reunieron en fraternal almuerzo, recientemente, con motivo de la constitución de su nueva Sociedad. (Foto D. M.)

SALIERON rumbo a Miami los componentes del equipo de tiradores cubanos que actuaron en las competencias de platillos y skeet, en Jacksonville: capitán Pablo Cruz, Dr. Serafín Quesada, Jesús Capín, Gustavo Alfonso, Frank Steinhart Jr., Rodrigo Díaz, Panchito Méndez Capote, Elicín Argüelles, Dr. Arturo Ojeda y Gastón Villalba. Con ellos hizo el viaje nuestro compañero «Peter» Fernández. La foto muestra un aspecto de la cariñosa despedida. (F D)

CAPITAN PABLO Cruz, Asesor de Caza de la Dirección General de Deportes, aparece a bordo del barco que lo trasladó a Miami, desde donde siguió a Jacksonville para tomar participación en las competencias de tiro de platillo y skeet. A su lado, varios miembros del equipo cubano a dichas justas y nuestro compañero Peter Fernández

EL REGIMIENTO No. 6 celebrando su triunfo en las justas de Polo recientes. Aparecen en el grupo Heri y Belisario Hernández; Ttes. Capote y Ferrer; la señora de Belisario Hernández y su hija. (Foto D. M.)

LOS PERIODISTAS de Holguín, Bayamo y Santiago de Cuba fueron homenajeados por la Compañía Bacardí en sus jardines, con motivo de la visita girada a Santiago. Puede verse en la foto: al Gobernador Pérez André; al Alcalde de Santiago; a don Pedro Lay y otras personalidades. (Foto D. M.)

M.E.C.D. 2016

modas

POR M. R. DE FONTANILLS

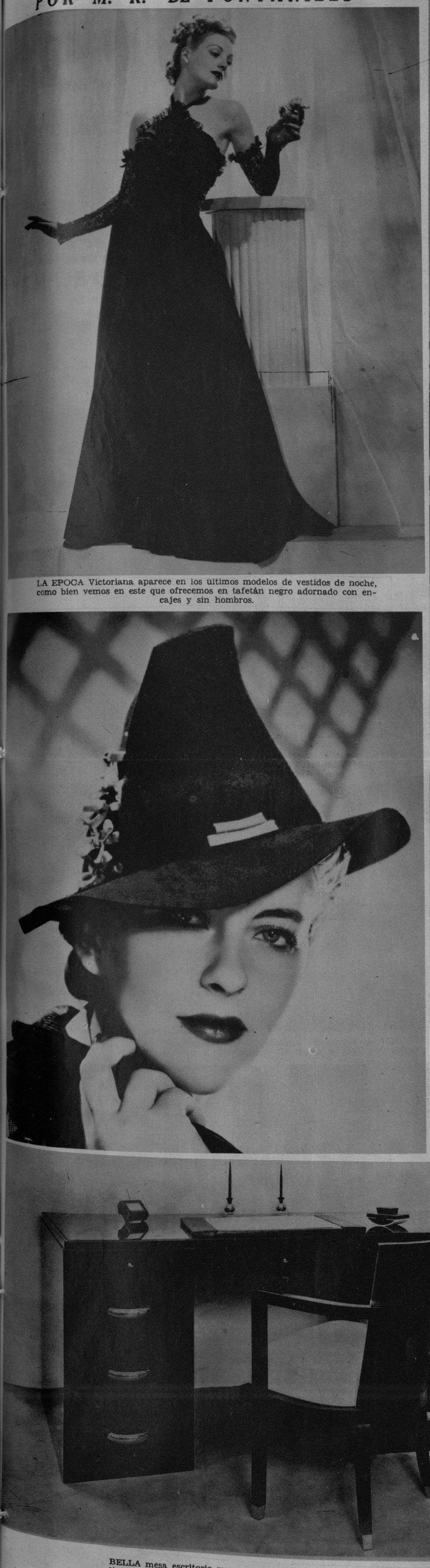

LA EPOCA Victoriana aparece en los últimos modelos de vestidos de noche, como bien vemos en este que ofrecemos en tafetán negro adornado con encajes y sin hombros.

WENDY Barrie nos muestra su escultural figura en un vestido de satín blanco precioso con el que la veremos próximamente filmando la gran película de la Columbia «Yo soy la ley».

CRWNS nos envía este modelo de sombrero creado para las parisienses en fieltro negro adornado con cintas de gros-grain rojas, verdes y negras.

LOS ADORNOS de piel en vestidos y abrigos se presentan en profusión. Vemos aquí un modelo de abrigo, propio para la estación, interpretado en duvertine negro, adornado con piel silver fox que combina con el sombrero.

CONJUNTO para invierno en un vestido de lana negra sencillísimo, acompañado de una chaqueta de tres cuartos adornada con piel de foca.

BELLA mesa escritorio muy a propósito para un despacho femenino. Es de líneas modernas en un acabado oscuro de maderas del país. El dibujo es original del gran decorador francés Jacques Adnet, reproducido en la Habana por los talleres de LA MODA, de Galiano y Neptuno.

La felicidad conyugal es un tesoro inapreciable pero a veces hay que cultivarla con igual esmero que si fuese la más delicada flor. No arriesgue su bienestar íntimo... sea siempre el héroe del romance amoroso pero sin exponer a nadie a costosos percances... Solicite folleto ilustrado de

Patentex

el infalible preparado alemán tan solicitado ya para la solución de uno de los grandes problemas personales.

Distribuidores para Cuba:

CÍA. FARMACIA GOICOCHEA, S. A.

PLAZA DE LA SOLEDAD, CAMAGUEY.

TEAM DE FOOT BALL del Centro Gallego, que perdió su juego dominical frente a la Selección, 5x2. (Foto D. M.)

EL NOTABLE artista Esteban Valderrama, fué objeto por un grupo de sus admiradores, de un sencillo homenaje, en el que se festejó uno de sus recientes triunfos. Rodeándole (en el centro de la mesa) aparecen numerosas damas que asistieron al acto. (Foto D. M.)

El baño diario
No evita el olor
De la Transpiración

El baño cotidiano puede quitar el olor de la transpiración por una hora escasa. Después, cuando uno transpira, el olor persiste tan ofensivo como antes. Esto acontece tanto a mujeres como a hombres.

Para evitar el olor de la transpiración, use la nueva Crema Odorono, que no contiene grasa. No reprime la transpiración; pero evita su olor desagradable . . . evitando así ofender a los demas.

PRECIOS: 40 Y 15 CENTAVOS

Crema Desodorante
ODO·RO·NO

ESTOS ONCE ases del foot ball formaron el domingo la excelente combinación que derrotó al team del Centro Gallego, cinco a dos, en el Stadium Cerveza Tropical. (Foto D. M.)

EL PRESIDENTE del Bando de Piedad, señor Oscar Sigarroa, caompañado de otros miembros de la Junta Directiva, en los momentos de inaugurar, el pasado sábado, la clínica y hospital establecidos por dicha institución en Santos Suárez. (Foto D. M.)

FRENTE a frente, la exquisita cantante cubana Rita Montaner, y el gran actor español J. M. Linares Rivas, en un momento de intensa emoción de la estupenda película «El romance del palmar», próxima a estrenarse, y que constituye el mejor exponente de nuestros principales valores artísticos y musicales. (Foto D. M.)

TEAM FEMENINO de basket del San Carlos, que opta por el campeonato actualmente en disputa en el club del Cubaneleco. (Foto D. M.)

ESTAS SON las simpáticas chicas del Cubaneleco, que aparecen en segundo lugar en la jornada femenina de basket. (F D)

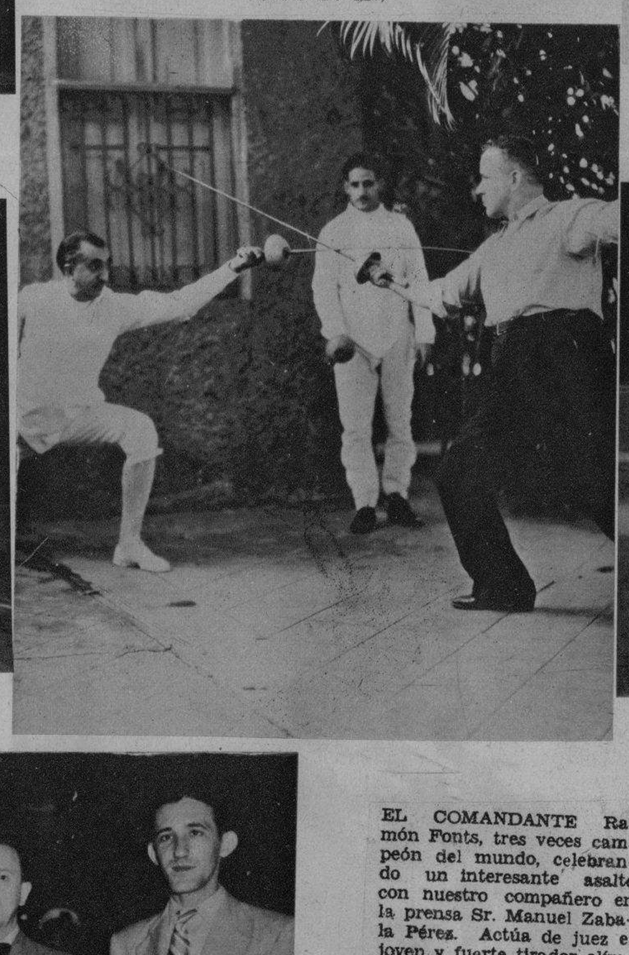

EL COMANDANTE Ramón Fonts, tres veces campeón del mundo, celebrando un interesante asalto con nuestro compañero en la prensa Sr. Manuel Zabala Pérez. Actúa de juez el joven y fuerte tirador olímpico, dos veces campeón de Cuba, señor Julio Cayado. (Foto D. M.)

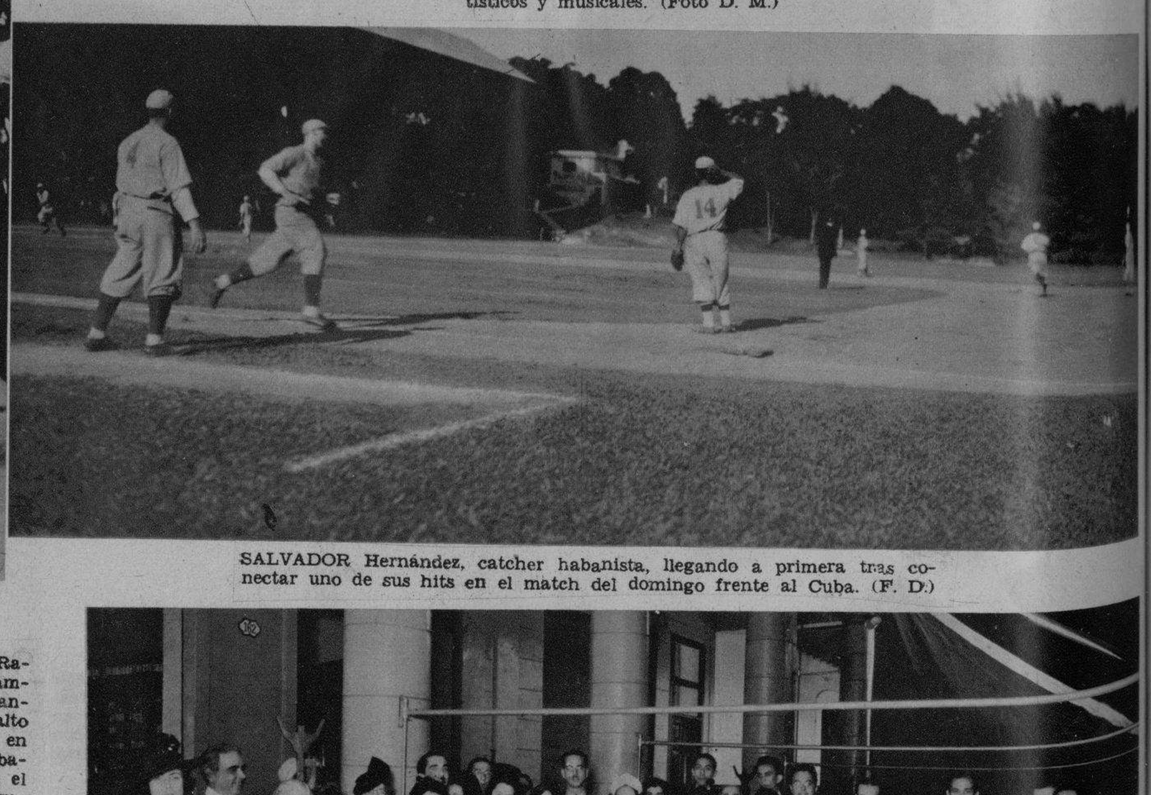

SALVADOR Hernández, catcher habanista, llegando a primera tras conectar uno de sus hits en el match del domingo frente al Cuba. (F. D.)

EMBARCO para los Estados Unidos el señor Oscar C. de Tuya, miembro del «Mercury Express», llamado por una importante organización americana, para concertar la implantación en Cuba de un nuevo y más económico servicio de express. Distinguidos comerciantes de esta capital fueron al muelle a despedirlo. (Foto D. M.)

BANQUETE de despedida a la notable recitadora señorita Gilda Los... con motivo de su viaje a New York, disfrutando una beca para perfeccionar sus estudios. Junto a la festejada, nuestros compañeros César Rodríguez y Armando Maribona; H. García; Dr. Oscar Sigarroa; Esther Costales; Esperanza de Quesada; Olga Fuentes; Maruja y Nena Acevedo; Pedro Bouquet; Bertha Calas y otros. (Foto D. M.)

LLEGO a nuestra ciudad la encantadora Mademoiselle Mala Rubinstein, Directora del Salón Rubinstein, de New York, gentil Embajadora de Belleza a quien Madame Helena Rubinstein ha confiado un mensaje especial para las mujeres cubanas. Le acompaña en su viaje Miss Wesley. Acudieron a recibirla: el señor Joaquín Sisto, de la Gerencia de «Fin de Siglo» el señor Fueyo y señora y otras personas. (Foto D. M.)

¡Su orgullo! Hágalo feliz, téngalo sonrosado, risueño y en perfecta salud. Esto es fácil de conseguir, empleando la LECHE IRRADIADA DRYCO. Las criaturas no necesitan remedios, pero si necesitan un alimento completo, él que más se aproxima a la leche materna, que es:

DRYCO

M.E.C.D. 2016