1ª SECCION

SERVICIO DE ASSOCIATED PRESS. Ésta queda autorizada para usar nuestro servicio y noticias de información.

Servicio exclusivo de la agencia «Havas» y del «Herald Tribune», de New York.

DIARIO DE LA MARINA

El DIARIO DE LA MARINA es el periódico más antiguo de Cuba. Fué fundado en el año mil ochocientos treinta y dos.

Servicios especiales de España. Hilo directo con New York y recepción directa por radio de otros servicios.

1ª SECCION

AÑO CVI.—NUM. 262 | ACOGIDO A LA FRANQUICIA POSTAL | LA HABANA, JUEVES, 3 DE NOVIEMBRE DE 1938.—SANTOS TEOFILO Y MARTIN DE PORRES Y SANTA SILVIA | TIEMPO PARA HOY: BUENO | PRECIO: 5 CENTAVOS

HUNDIDO UN BARCO ROJO POR LOS NACIONALISTAS Y CONQUISTADAS MUCHAS POSICIONES EN EL EBRO

Desde lejos

¿Se imaginan ustedes a Chan-Li-Po produciendo el espanto en toda la República con una de sus terroríficas historietas?

Pues algo parecido ha ocurrido aquí hace dos días, con la agravante de que no se trataba de un terror producido por el anuncio de un cataclismo político o social, sino nada menos que telúrico, interplanetario.

El terror de los hombres del medioevo ante la proximidad del año 1.000, fecha que, según los nigromantes y astrólogos, marcaría el fin del mundo, no fué, sin duda, sino una ligera desazón comparado con el que se apoderó, en la tarde del 30 de Octubre de 1938, de esta noble y confiada república.

El origen del pánico, que se inició en New Jersey y llegó redoblado hasta California, fué la trasmisión por la Columbia Broadcasting System de la conocida novela de H. G. Wells «La Guerra de los Mundos», obra fantástica, de entretenimiento, en la que su autor puso de relieve una imaginación casi tan poderosa como la de los reformadores sociales o la de cualquier criollo lanzador de bolas.

En esa novela, escrita en 1898, los marcianos o habitantes del planeta Marte invaden la Tierra. ¡Y qué invasión! ¡Como si se tratase realmente de no dejar un pícaro en nuestro pícaro mundo, pues ya se sabe que los únicos que por lo común se salvan en las guerras, revoluciones y demás querellas entre humanos son los pillos que las provocan!

El speaker comenzó a relatar los incidentes de la tremenda acometida con tal lujo de detalles, con tal fruición al describir los pormenores, con tal calor de sinceridad, que ¡aquí fué Troya! Miles de ciudadanos se lanzaron a la calle huyendo de los monstruos marcianos, especie de dragones mitológicos en cuya piel resbalaban las balas de las ametralladoras como las gotas de rocío sobre la suave piel de las hojas de loto.

Innumerables fueron los accidentes en los cuarenta y ocho Estados de la Unión. Miles de personas se precipitaron por las carreteras huyendo de las ciudades, objetivos preferidos de los espantosos marcianos, y casi todos llevaban en las cabezas unos paños, a modo de turbantes, para precaver el mefítico efecto de los gases venenosos.

¡Ahí están los marcianos!, se decían unos a otros; y mientras los tímidos se desmayaban y los seres piadosos acudían a los templos y llenaban sus ámbitos con el murmullo de sus oraciones, los más audaces se ofrecían como voluntarios para combatir a los agresores gratuitos, monstruos pavorosos que comenzaban sus ataques a la Tierra acometiendo a una sección democrática y no a alguna odiada dictadura.

Ha sido de tal magnitud el terror, que los observatorios astronómicos han tenido que ilustrar científicamente al pueblo sobre la imposibilidad de que tal ataque se produzca, y se ha celebrado una junta de famosos profesores de psicología, presidida por el Dr. S. Woodworth, de la Universidad de Columbia, con el fin de estudiar este fenómeno de miedo insuperable producido en el pueblo ante la inminencia de peligros fantásticos.

Todo lo que dejamos expuesto (y mucho más que omitimos para no hacer interminable esta crónica) lo tomamos de las primeras páginas de los periódicos newyorkinos.

Después de lo cual se hacen comprensibles muchas cosas de este desconcertante país.

La facilidad con que se admite, en un momento dado, que los habitantes de Marte puedan desembarcar en New Jersey y comenzar el arrasamiento de nuestra espléndida civilización, es algo que yace acorde con dos cosas: la indefensión del norteamericano contra la mentira, y la aceptación, sin aduanas mentales, de todo cuanto se le desee introducir en el entendimiento.

La exageración del sistema educativo de las especializaciones, coloca al americano standard—subrayémoslo—en un estado de absoluta indefensión contra los mayores disparates que se le quiera hacer creer, siempre y cuando estos disparates no giren dentro del círculo de sus especiales y limitados conocimientos.

Un pueblo cuya credulidad admite la llegada de los monstruos de Marte a la Tierra, ¿por qué no ha de aceptar, como artículo de fe, que Hitler, Mussolini y Franco son monstruos de la Tierra adoradores de Marte?

Sólo que para disuadirlos del primer absurdo, se cuenta aquí con los «centros especializados en la materia»: los observatorios astronómicos. Y para disuadirlos de lo otro, no existen organismos dedicados a esa especialidad.

De aquí que esta consternación, tan parecida a los terrores de la Edad Media, no será la última que ha de sufrir este pueblo generoso y candoroso en que cada individuo sabe bien una sola cosa, así como sabe ignorar todas las demás con la misma interior ufanía que produce el sentimiento del deber cumplido.

P. R.

New York, Noviembre 1 de 1938.

Fletado un avión para trasladar al Coronel F. Batista a Miami, Fla.

MIAMI, noviembre 2. (AP).—La Pan American Airways anunció esta noche que un clíper aéreo ha sido fletado para traer al coronel Fulgencio Batista, en su visita a los Estados Unidos el 9 de noviembre.

Le acompañarán dieciocho funcionarios del Gobierno cubano.

El clipper saldrá de la Habana a las 7.45 de la mañana del día 9 de noviembre y llegará a Miami hora y media después.

MADRID FUE OBJETO DE RECIO BOMBARDEO POR PIEZAS DE ARTILLERIA

Ocupan la Sierra de Pandos y otras posiciones de los marxistas, en ruda batalla

En el bombardeo de Madrid, sufrieron también algunas bajas las tropas marxistas

SALAMANCA, nov. 2. (Havas).—El comunicado oficial del gran cuartel general informa detalladamente de la gran victoria obtenida por las tropas nacionales en su nueva ofensiva en el Ebro. El despacho dice que las fuerzas franquistas ocuparon por una parte importantes posiciones al nordeste y este de la sierra de Pando, y por otra descendieron de sierra de Caballos para alcanzar la carretera de Pinell a Mora del Ebro, la cual está cortada esta noche por el fuego de infantería nacionalista. Las unidades rojas, batidas duramente en todo el sector, sufrieron enorme número de bajas, dejando en nuestro poder unos 750 prisioneros, además de dejar tras sí mucho armamento y material diverso, y dos depósitos de municiones.

Aviación.—Dieciocho aviones rojos fueron derribados hoy en dos combates aéreos. Las escuadrillas nacionales bombardearon el martes los objetivos militares de los puertos de Valencia, Alicante y Tarragona, y durante la noche repitió el raid contra el Grao valenciano. Por su parte la aviación del Gobierno se ha dedicado a atacar poblaciones que no constituyen objeto militar de ninguna clase, como la de Illescas, el 26 de octubre; la de Toledo, dos días después, y la de Talavera de la Reina, hoy. En esta última ciudad las bombas de los aviones rojos cayeron en la barriada humilde, causando la muerte a cierto número de personas de humilde condición social.

REANUDADO A ULTIMA HORA DE ANOCHE EL BOMBARDEO DE MADRID

MADRID, nov. 3, jueves. (Havas).—A las 10 y 15 de la noche del miércoles fué reanudado por las baterías nacionales el bombardeo que parecía haber terminado veinte minutos antes. Por los continuos fogonazos de los disparos, se pudo precisar que disparaban los cañones emplazados en Garabitas y en la Casa de Campo, al noroeste de Madrid. A media noche el estruendo de un combate muy intenso que se estaba librando en el sub-sector al suroeste de la ciudad, llegaba hasta las calles del centro.

Fué intensamente bombardeado Madrid, anoche, por la artillería nacionalista

MADRID, nov. 2. (AP).—A las 11 y 40 de la noche de hoy más de cien proyectiles cayeron en esta capital, procedentes de la artillería nacionalista instalada en las cercanías de Madrid, siendo el primer bombardeo nocturno que se registra desde el 11 de octubre pasado.

La mayoría de los proyectiles cayeron en el centro de la ciudad, en la Gran Vía, Plaza de Castelar (donde se encuentra la magnífica fuente de La Cibeles), Paseo del Prado y barrio de Buenavista.

Enormes agujeros de mucha profundidad causaron en las calles los obuses de la artillería nacionalista, que realizó el bombardeo valiéndose de la luz de la luna.

Unas 29 casas fueron tocadas por los proyectiles.

El bombardeo comenzó a las 9 y 40 de la noche, después de haberse escuchado las explosiones de los morteros en dirección a la Ciudad Universitaria.

Las primeras informaciones dicen que las desgracias personales son pocas.

Una de las bombas cayó en el antiguo edificio de la Bolsa, causándole grandes averías en la fachada.

El bombardeo se registró algunas horas después que un avión nacionalista pasó por Madrid dejando caer gran cantidad de flores en el cementerio municipal de esta capital con motivo de conmemorarse hoy el Día de los Fieles Difuntos, y quince minutos después de un intenso duelo de morteros en el sector de la Ciudad Universitaria.

El bombardeo, que más afectó a la mayoría de los barrios de esta capital, ha sido realizado por los cañones de Garabitas, cerro situado al oeste de Madrid.

A las once de la noche el cuartel de la policía no tenía noticias aún del número de víctimas.

Violento bombardeo de Madrid por las baterías nacionales

MADRID, nov. 2. (Havas).—A las nueve de la noche de hoy las baterías nacionales iniciaron un violentísimo bombardeo de Madrid, el que a las 9:40 fué disminuyendo en intensidad, cesando prácticamente en los diez minutos siguientes. Por primera vez los proyectores recorrieron el cielo, desde los principios del bombardeo, al parecer buscando los aviones que posiblemente estuviesen haciendo o intentando un raid.

Domina la artillería nacionalista todas las posiciones rojas en el Ebro

SALAMANCA, nov. 2. (Havas).—El corresponsal del Gran Cuartel General informa que mediante la ocupación de las sierras de Pandos y Caballos, las tropas nacionales son dueñas de toda la cordillera al norte y al sur, dominando desde sus nuevas posiciones todos los atrincheramientos de los rojos, en la margen contraria del Ebro. Se agrega que la artillería nacionalista, gracias a la altura a que se encuentra emplazada, ve perfectamente todos los objetivos que tiene que batir, mientras que las baterías del Gobierno están prácticamente ciegas.

Ocupada toda la sierra de Pandos por las tropas nacionales

MALAGA, nov. 2. (Havas).—Radio Málaga informa esta noche, trasmitiendo las últimas noticias dadas por el Gran Cuartel General, que la sierra de Pandos ha sido completamente ocupada por las fuerzas nacionales y que el avance nacionalista en el frente del Ebro prosigue de manera victoriosa.

Golpe de mano de los nacionalistas en el sector de Guadalajara

MADRID, nov. 2. (Havas).—Las tropas nacionales lanzaron hoy un fuerte ataque en el sector de Guadalajara. Una nota oficial dada por el mando de las fuerzas del Gobierno informa de un audaz golpe de mano por el enemigo en el sector mencionado, sin que las líneas sufriesen cambios de importancia.

SALAMANCA, nov. 2. (AP).—En el comunicado del cuartel general se dice hoy, después de dar cuenta de la victoria de las fuerzas nacionalistas que llegaron a la carretera de Pinell a Mora del Ebro, que en las posiciones de la sierra de Pandos solamente las tropas enterraron los cadáveres de 200 soldados rojos y que aún continúan sobre el campo de batalla numerosos cuerpos que no han podido ser enterrados.

El número de prisioneros hecho por los nacionalistas es muy elevado, sumando 750 los contados hasta la hora en que se dió a la publicidad el comunicado que agrega que se ocuparon dos depósitos de municiones.

HUNDE EL NADIR JUNTO A LAS COSTAS INGLESAS AL VAPOR CANTABRICO

Cuando no acató la orden para que se detuviera, los cañones nacionalistas le dispararon

La mayoría de los tripulantes cayó prisionera; muy pocos se salvaron en un buque inglés

CROMER, Inglaterra, noviembre 2. (AP).—El buque-motor nacionalista «Nadir» bombardeó y echó a pique hoy al mercante español rojo «Cantabria» a pocas millas de las aguas territoriales de la costa oriental de la Gran Bretaña.

Los supervivientes del mercante rojo llegaron a Cromer, cerca del sitio donde fué hundido el «Cantabria» y dijeron que el capitán de éste se había negado a rendirse en acatamiento de la orden que se le había dado desde el «Nadir» a las dos de la tarde.

En vista de que el «Cantabria» seguía navegando sin hacer caso de la orden, el «Nadir» comenzó a bombardearlo, causándole numerosas averías en la obra muerta hasta que finalmente se incendió.

La tripulación y los pasajeros se salvaron.

El servicio de salvavidas de la costa recogió al capitán Manuel Ardulles, su esposa y dos hijos y al segundo mayordomo.

Recogió a los náufragos el «Nadir»

El capitán, que habló por medio de un intérprete, dijo que había en el barco 37 tripulantes y pasajeros. La mayoría de los supervivientes fueron recogidos por el barco nacionalista «Nadir» y diez u once por el «Pattersonian», barco que se dirigía a Londres.

Manifestó el capitán que ignora el número de bajas caso de que haya habido alguna, pero agregó que el «Cantabria» se hundió después de haber sido completamente abandonado por los pasajeros y la dotación.

Se trataba de un barco de 5.649 toneladas de la matrícula de Santander, puerto que está en poder de los nacionalistas. El barco era propiedad de la Mid Atlantic Shipping Company, de Londres.

Según el capitán del «Cantabria», el mercante nacionalista estaba armado con cinco cañones, los cuales dispararon contra el barco rojo.

El «Pattersonian», de 315 toneladas, telegrafió al servicio de guardacostas comunicando que tenía once supervivientes del «Cantabria» a bordo y que necesitaba un bote salvavidas para que los recogiera y llevara a los heridos al hospital de Yarmouth.

Desapareció con los prisioneros

Se ignora lo que se ha hecho con los supervivientes que ha recogido el «Nadir» pues desapareció en las brumas del Mar del Norte así que comprobó que su enemigo estaba en el fondo del mar.

El «Nadir» se negó a contestar a las preguntas que le hicieron por radio los barcos que se hallaban cerca de la escena del bombardeo, los cuales le pedían una explicación del ataque.

El mercante rojo fué bombardeado fuera de las aguas jurisdiccionales inglesas y desde la costa podía oirse claramente el estampido de los cañones, mientras muchas docenas de personas distinguían el relampagueo de luz que precedía a cada una de las detonaciones. También desde la costa se vió la columna de humo que se desprendía del «Cantabria» cuando comenzó a arder.

El hecho de que ocurriera el bombardeo fuera de las aguas jurisdiccionales inglesas impidió al Almirantazgo que enviara un barco de guerra a la escena, a la cual se dirigieron docenas de barcos de pesca y otras embarcaciones.

El capitán del «Cantabria» declaró que su barco salió de Inmingham el martes y que advirtió que al entrar en el Mar del Norte era seguido por lo que parecía un pesquero armado.

El barco de matrícula inglesa

«Era evidente que el barco se tenía que ir a pique rápidamente, aunque ninguno de los proyectiles causó el incendio. Yo y mi familia permanecimos en cubierta hasta que nadie quedó a bordo. Puedo decir que por lo menos veinte proyectiles hicieron blanco en el barco, incrustándose muchos de ellos en el casco, donde comenzaron a notarse vías de agua. El atacante estuvo haciéndonos fuego durante dos horas y media. Cuando el bote salvavidas que nos salvó se acercó al costado, el barco tenía un escoramiento de cincuenta grados.»

El «Lloyds» informa que el «Cantabria» había salido de Immingham rumbo a Leningrado, Rusia soviética.

El «Pattersonian», de 315 toneladas, de la matrícula de New Castle, desembarcó más tarde 11 de los tripulantes del «Cantabria» en Great Yarmouth.

La policía tenía preparadas ambulancias y taxis pero no había ningún herido, aunque todos estaban bajo una gran depresión nerviosa.

Cuatro buques-tanques noruegos detenidos por los nacionalistas en el Mediterráneo

OSLO, Noruega, noviembre 2. (AP).—Tres buques-tanques noruegos que conducían cargamentos de petróleo desde el Mar Egeo a puertos neutrales fueron detenidos en la parte occidental del Mediterráneo por los mercantes armados del gobierno nacionalista y llevados a Palma de Mallorca, donde las autoridades se incautaron del cargamento que llevaban dichos buques, según ha comunicado por radio el tanque «Irania».

Los buques-tanques detenidos por los nacionalistas son el «Ida Knudsen», el «Mytilus» y el «Peter II».

«Irania» agrega que los otros tres tanques llegaron al puerto de Palma de Mallorca mientras él estaba realizando la descarga de petróleo por orden de las autoridades nacionalistas.

El vapor «Irania» trasmitió este mensaje inmediatamente después de haber quedado en libertad. Dice que los buques-tanques mencionados fueron detenidos al Oeste de Sicilia, pero no da la fecha.

«Ida Knudsen» se dirigía a Francia, fletado para llevar una expedición ballenera alemana al Antártico. Créese que la detención del barco por la marina de guerra nacionalista obligue a desistir de la expedición.

Acusan a Lewis de impulsar la dictadura roja

El Gobernador de Ohio toma medidas ante los amagos de terrorismo

NUEVA YORK, noviembre 2. (Exclusivo). John Lewis, Jefe del CIO, fué acusado hoy por el gobernador Davey, del Estado de Ohio, de tratar de fundar una dictadura en los Estados Unidos, tratando de implantar allí el régimen soviético.

Davey hizo la declaración después de llamar a la Guardia Nacional del Estado para proteger la fábrica de cigarrillos de P. Lorillard and Co., fabricantes de «Old Gold», donde los extremistas han hecho declarar una huelga.

La planta está en el pueblo de Middletown y el gobernador Davey alegó que reinaba el terrorismo en el pueblo. Davey agregó que los abogados del CIO y los de la agencia federal, que actúan como árbitros en las disputas industriales, son «rojos».

Importante reunión habrá hoy en la Finca Párraga

Según noticias recogidas por los repórters en los pasillos del Capitolio, hoy, jueves, tendrá efecto, en la finca «Párraga», una importante reunión a la que concurrirán el Presidente de la República, coronel Laredo Bru; el Jefe del Ejército, coronel Batista, los Presidentes del Senado y la Cámara, los líderes de los partidos políticos integrantes del Block Mayoritario del Congreso y los Secretarios de Hacienda y Estado señores García Montes y Juan J. Remos, respectivamente.

Al decir de las propias noticias, en dicha reunión serán considerados importantes problemas nacionales cuya solución será objeto de medidas legislativas que se elevarán al Congreso en este mes de noviembre.

TOROS EN PUERTO RICO EL AÑO PROXIMO CON MOTIVO DE LAS FIESTAS DE PONCE DE LEON

SAN JUAN, Puerto Rico, noviembre 2. (AP.)—En la primera reunión celebrada por la Comisión encargada de preparar el programa de fiestas de Ponce de León para 1939 se recomendó la celebración de varias corridas de toros como uno de los números que habría de tener gran atractivo.

El proyecto consiste en traer matadores españoles y mexicanos.

Dewey aventaja a Lehman según una votación privada

El análisis del «Daily News» que jamás ha fallado pone al Fiscal como probable ganador

NUEVA YORK, noviembre 2. (Exclusivo).—El Fiscal Dewey va por delante del Gobernador Lehman en la votación especial que conduce el diario «Daily News» en todo el Estado de Nueva York.

Dewey es el candidato republicano para Gobernador; Lehman es el candidato demócrata.

Los análisis que hace el «News» han salido en todas las ocasiones bastante aproximados al resultado de las elecciones.

Sin embargo, a pesar de esta evidencia de la ascendencia republicana en el Estado, los jefes demócratas alegan que no tienen duda de que reelegirán a Lehman; pero que temen que los otros candidatos no corran igual suerte.

Los observadores creen que los republicanos ganarán este año en Nueva York, Pennsylvania y Ohio. Los tres Estados le darían a los republicanos alrededor de 50 curules adicionales en la Cámara de Representantes y cuatro o cinco en el Senado.

Sancionó el Jefe del Estado la ley del reajuste

Después del lunes el Senado abordará la ley de amnistía

El proyecto fué enviado a la Comisión de Códigos de ese cargo, para su estudio

Una ofrenda floral al pie de la estatua de don Tomás Estrada Palma, el primer presidente de la República de Cuba, colocará mañana el Senado, el cumplirse el trigésimo aniversario de su fallecimiento.

En la sesión ordinaria de ayer, la última de la legislatura, la Alta Cámara, puesta en pie, aprobó una moción del senado Wilfredo Albanés en ese sentido.

Se trata de un tributo merecido a quien dedicó toda su vida al servicio de la patria y tuvo una muerte humilde.

El propio senador Albanés, en el breve y emocionado discurso que pronunció en defensa de la moción, lo hizo resaltar así, añadiendo que estos eran motivos más que suficientes para que el Senado de la República tuviera un recuerdo para el ilustre patriota.

La mesa de la Alta Cámara, es decir los senadores Santiago Verdeja, presidente del Senado; Rafael O Pedraza y Wilfredo Albanés, vicepresidentes, y los secretarios José A. Casabuena y José Manuel Gutiérrez, depositará la ofrenda floral junto al monumento que se levanta en la avenida de los Presidentes, en el Vedado.

El senador Pedraza felicitó a Albanés por la hermosa iniciativa, y el senador Gcderich fué el que solicitó que se aprobase de pie, como un homenaje más al primero de nuestros presidentes.

De más está decir que este tributo al patriotismo y a la honradez ciudadana fué un bello rasgo, que cerró con broche áureo la legislatura.

El proyecto de amnistía pasó a la comisión de Códigos

Se continuó la sesión sometiéndose a votación una solicitud de suspensión de los preceptos reglamentarios, para entrar a tratar del proyecto de ley de amnistía para los delitos comunes, procedente de la Cámara de Representantes y que quedó sobre la mesa en la última reunión.

La suspensión de los preceptos reglamentarios fué aprobada por los veinte senadores que se encontraban en el hemiciclo.

El senador Ernesto Rosell pidió inmediatamente después una hora de receso para que los senadores sostuvieran un cambio de impresiones sobre el proyecto, aprobándose la petición.

Al reanudarse la sesión el senador Capestany interesó que se remitiese el proyecto a la comisión de Códigos del Senado y así se hizo, levantándose la reunión.

El asunto, pues, no será abordado hasta la próxima legislatura, que deberá abrirse, oficialmente, el lunes.

Lea mañana en el DIARIO DE LA MARINA, una interesante crónica sobre la intempestiva partida del magistrado rojo Enjuto, hacia los Estados Unidos.

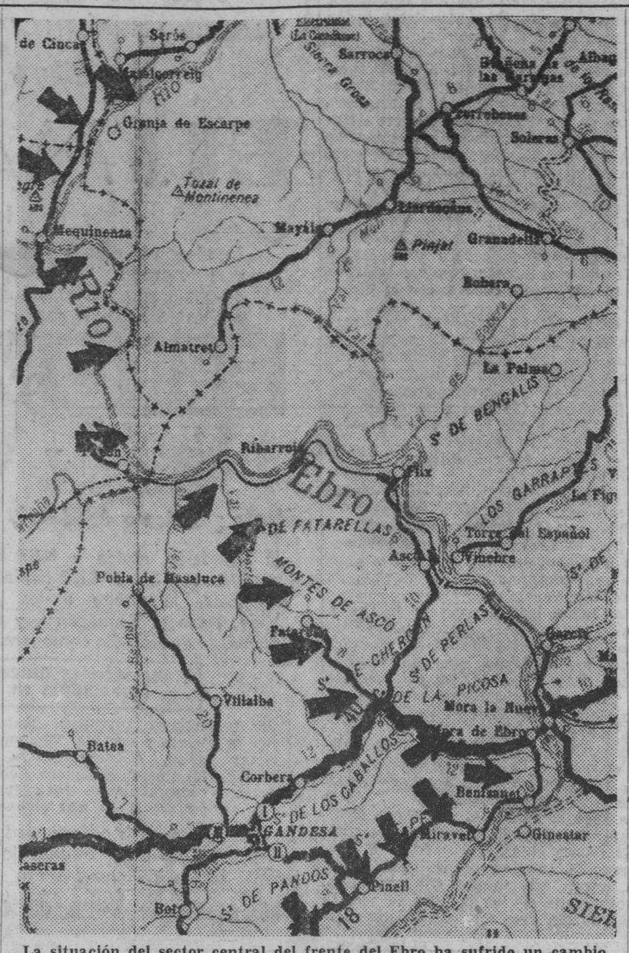

La situación del sector central del frente del Ebro ha sufrido un cambio notable en las últimas 24 horas. Después del dominio de todos los picachos de la parte nordeste de la Sierra de Caballos y la zona este de la de Pandos, lo que ha llegado a continuación es, sencillamente, lo que tenía que ocurrir. Las unidades nacionalistas que manda el general Valiño se han adentrado en el territorio de la Sierra de Pecha, y al dominar las alturas de esta última sierra, que era la barrera que faltaba para llegar al río, están bajo el fuego de los cañones del Estado Español los 25 kilómetros de carretera que median entre Pinell y Mora del Ebro, pasando por Miravet y Benisanet. Los milicianos gubernamentales que ocupaban la margen derecha del río han sido devididos en dos secciones, y el fuerte del meandro queda ahora reducido al territorio que comprenden los Montes Fatarellas, los de Ascó y las sierras de Perla y La Picosa, que han de estar ya batidas por la artillería nacionalista que ocupa la parte nordeste de la Sierra de los Caballos y la zona norte de la de Pecha

Alemania e Italia dictaron laudo en el problema checo-húngaro dando una extensión de 4,875 millas a Hungría

La ocupación de territorios comenzará el día cinco y terminará el diez. Una población de 860,000 almas e importantes comunicaciones son segregadas a Praga

VIENA, nov. 2. (AP).—Los mediadores alemán e italiano reformaron las fronteras de Checoeslovaquia y concedieron a Hungría la mayor parte de las reclamaciones territoriales que había hecho a Checoeslovaquia.

Aunque no se tienen noticias oficiales, se calcula que Hungría ha ganado 4 875 millas cuadradas, con una población de 860.000 habitantes.

Los ministros de Estado, von Ribbentrop y conde Ciano, de Alemania e Italia, respectivamente, en una breve sesión celebrada hoy, concedieron a Hungría una vasta faja del territorio que pedía con inclusión de Uzhorod, capital de la Rutenia, y el único ferrocarril que comunica a Rutenia con Eslovaquia.

Checoeslovaquia y Hungría aceptaron el laudo como final e inmediatamente comenzaron a ponerlo en práctica.

La ocupación del territorio ha de comenzar el 5 de este mes, y estará terminada el 10. Una comisión húngaro-checa se encargará de los detalles de la ocupación.

Checoeslovaquia ha acordado dejar el territorio perdido en perfecto orden y conceder a la minoría húngara de Bratislava los mismos derechos que a las demás minorías.

Hungría se ha comprometido, por su parte, a proteger a las minorías residentes en su territorio y a llevar a cabo un arreglo de las comunicaciones ferroviarias de Rutenia con Checoeslovaquia.

En el caso de que surgieran diferencias en lo que a la ejecución del laudo arbitral se refiere y las dos naciones no lograran llegar a un acuerdo entre sí, Hungría y Checoeslovaquia han concedido facultades a Alemania e Italia para que diriman cualquiera otra diferencia.

Además de perder Ushorod, capital de Rutenia, y sede de la Iglesia Ortodoxa Griega de Ukrania, Checoeslovaquia se ve privada de ciudades como Kosico, Munkacs, Lozons y Lova, todas ellas importantes.

Los árbitros escogieron viejos censos para dictar el laudo.

La nueva frontera comienza al oeste en Smoroja, este de Bratislava, sigue hacia el norte, hasta Bazim, y de allí al este hasta un punto situado cerca de Tardoskodd, siguiendo el ferrocarril de Eslovaquia con Rutenia. Desde allí va al nordeste hasta Lova, continuando hacia el este, hasta Losonz, Rozsnyo, Kosice, Uzhorod y Munkacs, de donde desciende a la antigua frontera del este de Beregszasz.

Combaten a 10,000 pies los aviadores rivales en el Ebro

Diecisiete máquinas de los rojos fueron abatidas en la jornada nacionalista de ayer

HENDAYA, frontera franco-española, noviembre 2. (AP.)—Los despachos nacionalistas dan cuenta de que la ofensiva comenzada hace cuatro días por el generalísimo Franco se ha convertido en un amplio ataque frontal contra las líneas del gobierno en la región del valle del Ebro.

La ofensiva, que en los primeros momentos se concentró en la línea hacia Mora del Ebro, se ha abierto en forma de abanico por ambos flancos y ha extendido el frente de combate como unos diez kilómetros.

Esta batalla se ha estado librando intermitentemente desde el 25 de Julio y es acaso la mayor que se ha dado en la presente guerra civil.

Gran número de baterías antiaéreas se han instalado por ambas partes, obligando de esa manera a las escudrillas aéreas a remontarse a más de 10.000 pies.

Muchos de los combates que han librado entre sí las escuadrillas nacionalistas y del gobierno lo han hecho a 15.000 pies.

A pocas millas de su objetivo, los nacionalistas admiten que las fuerzas del gobierno todavía ocupan fuertes posiciones montañosas y están ofreciendo la mayor resistencia.

Derribaron los aviones de Franco 17 aparatos rojos en el cuarto día de ofensiva en el Ebro.

BURGOS, noviembre 2. (AP.)—El cuartel general da cuenta de que la aviación nacionalista ha derribado hoy 17 aviones rojos en los combates aéreos que se trabaron en la zona del Ebro.

Agrega que la aviación cooperó con la infantería en la conquista de importantes posiciones del enemigo en la Sierra de Caballos, algunas de las cuales dominan la aldea de Pinell y las carreteras de Mora del Ebro y Ascó.

Aunque las dos poblaciones citadas se encuentran ya bajo el fuego de la artillería nacionalista, el generalísimo Franco ha ordenado que sólo se bombardeen los objetivos militares al objeto de conquistarlas intactas.

Las noticias militares dan cuenta de que el mando republicano ha ordenado la evacuación de Mora del Ebro, donde estaba el cuartel general, así como a Pinell y Ascó.

Una escuadrilla nacionalista derribó 17 aeroplanos del gobierno en un combate espectacular en el Ebro. Otras dos escuadrillas tuvieron encuentros con los rojos durante el día, pero se ignora por el momento el resultado de los mismos.

Según las estadísticas que se llevan en el Estado Mayor, las que no están aún completas, en los cuatro días de la actual ofensiva han sido derribados 54 aviones rojos seguramente y 11 más probables. Las baterías antiaéreas derribaron un aeroplano.

El avance de la infantería en el sector de Sierra de Caballos ha sido de cuatro kilómetros en algunos puntos.

La carretera de Pinell a Mora del Ebro se encuentra bajo el fuego de fusil de las tropas de Franco, según las noticias que suministra el cuartel general.

Los nacionalistas han hecho más de mil prisioneros y recogieron muchos muertos y heridos en el campo de batalla montañoso.

Los nacionalistas han trasladado su artillería más cerca de la línea del frente, con lo que se encuentran bajo las bocas de fuego de los cañones del general Franco los puentes que cruzan el Ebro.

El Ebro amenaza a los rojos

PERPIGNAN, nov. 2. (Exclusivo).—La radio de Zarazoza anuncia: «Las aguas del Ebro comienzan a subir y la inundación amenaza llevarse a las tropas rojas que están en la parte llana del valle desde las sierras de Pandos y Pecha a Mora del Ebro».

El parte agrega que las tropas de Franco han rechazado todos los ataques de los rojos contra el sector de Pinell a cinco kilómetros al sureste de Gandesa. Según el parte, la táctica de Franco ha cambiado y se ha lanzado el ataque por el centro.

Los ataques fueron violentos hoy en la sierra de Pecha, desde cuyas alturas se domina toda la parte baja del río, desde Benisanet a Pinell.

Gravemente herido en Madrid el director de la agencia «Febus»

MADRID, nov. 2. (Havas).—Durante el bombardeo de esta noche por la artillería nacional, el director de la agencia noticiera «Febus», don José María Arroyo, fué herido gravemente en la cabeza y en un brazo. Todas las víctimas del recio bombardeo fueron trasladadas inmediatamente a los puestos de socorro. Los proyectiles procedían de Cerro Garabitas y de la Casa de Campo. Los daños materiales causados por las explosiones de los obuses, perfectamente dirigidos hacia el centro de la ciudad, parecen ser muy importantes.

Prosigue la ofensiva de las tropas nacionales en el Ebro, informa Barcelona

BARCELONA, nov. 2. (Havas).—El Ministerio de Defensa informa en su comunicado oficial que las tropas nacionales que operan en el frente del Ebro, apoyadas por la acción constante de sus aviones y por su artillería, continúan su violentísima ofensiva contra las posiciones del Gobierno en las sierras de Pandos y Caballos, avanzando lentamente sus líneas.

Aviación.—Las escuadrillas nacionales bombardearon Valencia, hoy por la mañana, causando daños.

«Los mayores enemigos de la República española, lo fueron sus propios gobernantes», dice el comandante Rexach al señor Carlos Montilla.—(Véase Página QUINCE).

Afecta sólo al mes pasado la rebaja hecha en la Cámara

Para noviembre y diciembre, se hará otro proyecto. Toman el acuerdo en sesión secreta

El presidente del Senado, doctor Santiago Verdeja, y el secretario de dicho cuerpo, doctor Ambrosio Casabuena, visitaron ayer al jefe del Estado, a quien hicieron entrega del proyecto de ley aprobado por el Congreso estableciendo el reajuste de los presupuestos.

El coronel Laredo Bru procedió a sancionar inmediatamente dicho proyecto, remitiéndolo a la «Gaceta Oficial» para su promulgación.

Y también dispuso que por el secretario de Hacienda sean suspendidos los efectos del decreto presidencial que puso en vigor por una provisionalidad de tres meses el ajuste presupuestal.

Sesión en la Cámara

A las tres de la tarde, ayer, la Cámara de Representantes abrió a pública la sesión ordinaria de reglamento.

Se lee y aprueba el acta de la sesión anterior.

Luego usa de la palabra el doctor Bravo Acosta para decir que el día 4 del corriente noviembre cúmplese un nuevo aniversario de la muerte de don Tomás Estrada Palma, primer presidente de la República, patriota y honorable ciudadano cuya memoria debe ser honrada por todo cubano que ame sinceramente su país.

El doctor Bravo Acosta pronunció un breve discurso de tonos sentidos, enalteciendo la figura prócer del gobernante desaparecido, ejemplo y espejo de probidad, desinterés y cubanismo, que gobernó con equidad, justicia y absoluto acatamiento a las leyes, que vivió pobre y murió en la mayor pobreza.

A seguidas de las palabras del doctor Bravo Acosta se da cuenta con la orden del día, cuyos proyectos pasan a estudio de las comisiones permanentes.

Finalmente la Cámara se declara en sesión secreta para conocer el informe del presidente señor Garriga respecto a la aplicación del reajuste de los gastos internos del cuerpo, al amparo de la rebaja de que ha sido objeto el Congreso por una ley aprobada por el mismo y sancionada ayer en horas de la mañana por el señor presidente de la República, quien la envió a la «Gaceta Oficial» para su promulgación y vigencia.

El informe del señor Garriga obtuvo el visto bueno unánime de la Cámara.

La medida económica de referencia se refiere sólo al mes de octubre, pues lo que respecta a noviembre y diciembre la comisión de Hacienda y la comisión de Gobierno confeccionarán otro proyecto de reajuste.

Según noticias, la nómina de personal ha sido rebajada en la siguiente forma:

Para los sueldos mayores de $20.00, un seis por ciento, aumentándose progresivamente este porcentaje hasta un 25 por ciento así que aumenten los haberes.

Proponen el libre cambio comercial entre Cuba y E.U.

Nuestra isla se convertiría en proveedora del Norte, que nos vendería mil millones

NUEVA YORK, noviembre 2. AP. Una proposición para el establecimiento del libre cambio entre Cuba y los Estados Unidos al objeto de elevar las exportaciones a Cuba a mil millones de dólares al año ha sido hecha al Consejo de Comercio Nacional e Internacional que se halla reunido en esta ciudad.

Carlos G. García, delegado de la Cámara Cubana de Comercio en los Estados Unidos y de la Cámara de Comercio de la República de Cuba, predijo un rápido desarrollo del comercio con Cuba si se estableciera el libre cambio y explicó que la agricultura y el trabajo de los Estados Unidos podrían protegerse por medio de un sistema de cuotas.

Las ventas americanas a Cuba el año pasado sumaron $92.282.753.

«El hecho de que Cuba pueda embarcar a los Estados Unidos cosas que los americanos no producen en cantidad suficiente o que faltan en ciertas estaciones del año—dijo García—convierte a la isla en un proveedor natural y amigo de las necesidades de este país.

«Prácticamente todos los Estados producen algo que se vende en Cuba. Estamos convencidos de que el libre cambio resultaría en un vasto aumento de las exportaciones para todos los Estados, los agricultores, los productores de materia prima y los fabricantes».

REGRESO EL EMBAJADOR DE LOS ESTADOS UNIDOS EN CUBA, MR. WRIGHT

En el vapor americano «Florida», y acompañado de su esposa, regresó ayer a nuestra capital, de su viaje de vacaciones, Mr. Joseph B. Wright, Embajador de los Estados Unidos de América en Cuba.

Para cumplimentarlo acudieron al muelle del Arsenal el comandante Luis Rodolfo Miranda, del Protocolo, los ayudantes de guardia del Presidente de la República y del Jefe del Ejército, así como el personal de la Embajada americana.

Le fueron dispensadas las cortesías de estilo y franquicias correspondientes.

M.E.C.D. 2016

HA SIDO CONVOCADA PARA ESTA NOCHE LA ASAMBLEA MUNICIPAL DEL PARTIDO REVOLUCIONARIO CUBANO

POLITICA y POLITICOS

SINTOMA PROMETEDOR

La inexorabilidad de los acercamientos políticos, por atracciones de ideología, se cumple fatalmente. En ese axioma nos hemos fundamentado para predecirlo cuando nadie sospechaba tal posibilidad. Y así como afirmamos rotundamente que Menocal tendrá que apartarse de la Mesa Redonda, donde no puede sentir ninguna atracción molecular que le retenga, dijimos que los partidos afines se unirían en pacto circunstancial o fusión definitiva, en lo que fuera; pero que se unirían. Y se unirán.

Ha bastado que una voluntad iniciara el movimiento para que respondieran los elementos políticos que, aun a distancia, se sienten atraídos como los astros. Justo Luis del Pozo, desprendimiento del Partido Unión Nacionalista, tendrá que girar en la órbita del Nacionalismo y, tarde o temprano, caer en su epicentro; los populares, faltos de aquel gran faro que les alumbró los caminos (la mentalidad, cada vez más brillante en el tiempo, de Don Alfredo Zayas) sienten, por fuerza, las llamadas interiores de la casta política liberal; los Nacionalistas, liberales también del más rancio y puro abolengo, sienten inevitablemente la querencia original.

Y los Conjuntistas, otro tiempo integrantes de uno de los dos grandes partidos nacionales, descendientes legítimos de la rama conservadora, evolucionados por la acción del tiempo, se acercan indefectiblemente a la rama popular que promete mantener el Régimen, como primero y principal de sus principios, y continuar las libertades patrias y conceptos democráticos que los Ejércitos Libertadores dieron a la ciudadanía cubana con la personalidad jurídica al Estado Cubano.

El Comandante Recio, el Benjamín de los Jefes Libertadores (descontado Calixto Manduley, que recibió el grado de Teniente con el biberón, por gracia del Generalísimo) sintió llegada la hora que nosotros veníamos vaticinando y, en sus declaraciones de ayer, a nuestro colega «Avance» expresa la razón de sus gestiones para el acercamiento de los partidos tradicionales. Liberal de toda la vida, cree que la Democracia Liberal tiene todas las aptitudes para todos los progresos sociales. Y, por esta fe, se opone a todas las demagogias, que serían inútiles si no resultaran funestas.

Nosotros hemos hablado, ayer, con el jefe de los conjuntistas, también Soldado Libertador, el doctor Santiago Verdeja.

—«Me ha satisfecho grandemente nuestra reunión», nos dijo. «Acudí por cortesía al Comandante Recio, y salí muy esperanzado. Los partidos clásicos tienen que acercarse para defender lo fundamental de la República. Hay que robustecer la República, pero esto sólo se conseguirá robusteciendo los partidos. Como columnas del Régimen, debemos ser fuertes para concurrir a la Asamblea Constituyente con garantías para la Nación, de que podremos ser su más firme resguardo».

—«Tenemos que ser fuertes y unidos, sobre todo después de lo que, a mi entender, fué un error: la suspensión del Artículo 115 de la Constitución de 1901, que la hicieron sabiamente nuestros Libertadores. Ese artículo regulaba las reformas constitucionales en forma que garantizaran el régimen. Y, suspendido, queda la Asamblea Constituyente con poderes omnímodos. No pueden, por tanto, los partidos tradicionales, los que conservan la esencia, la médula del pensamiento libertador, ni debilitarse ni desunirse, sin que el régimen corra un grave riesgo».

Y estas palabras, puestas en boca del doctor Verdeja, constituyen un acto de fe, un aviso leal, de político consciente de las responsabilidades que entraña una reforma substancial, como la que puede surgir de la Constituyente, y una disposición franca a la colaboración.

El ánimo que movió al Comandante Enrique Recio; la visión que dictó las palabras serenas del doctor Verdeja; la disposición, indudablemente favorable del doctor Agustín Acosta, y la pronta atención a la llamada, que dieron los demás componentes de la reunión que nos ocupa, constituyen un síntoma prometedor; más que eso, acaso, una prueba del estado de conciencia general, que demanda la suspensión de las pugnas de matiz, grupo e intereses, para atender tan sólo a lo que debe ser interés supremo: la estabilidad de la República.

A los partidos que hicieron tacto de codos, no les separa ninguna gran barrera ideológica; y, en cambio, los une el gran interés del régimen. Tienen que unirse por instinto de conservación, unificar sus fuerzas, concretar el empeño ideológico a lo fundamental programático y, bajo un solo mando, acatar una sola voz hasta que, definida la República de nuevo y con la garantía de las instituciones, cada cual tome sus rumbos y recobre su libertad.

JOAQUIN ARISTIGUETA.

MOVIMIENTO POLITICO

PROXIMAS FIESTAS POLITICAS

Noviembre 4. Banquete homenaje al representante nacionalista doctor Carlos Odriozola.

Noviembre 4. Banquete homenaje al señor Carlos Girón Bofill, redactor político de «Información».

Noviembre 4. Homenaje a los señores Carlos M. Peláez y Carlos Márquez Sterling, de Acción Republicana.

Noviembre 4. Ponche de honor en Sagua la Grande al Dr. Carlos Cagiga, Jefe local de Sanidad.

Noviembre 5. Mitin en la Plazoleta de General Lee y Paz, Santos Suárez PRC.

Diciembre 1o. Homenaje al concejal Humberto Echavarría, Calle de Frimelles, Cerro

—Manuel Fernández Pérez, Concejal pinareño, dijo ayer a los periodistas que con el reingreso del senador Simeón Ferro se robustecía grandemente el Nacionalismo; que puede darse por seguro que el futuro Gobernador de Pinar del Río lo será el señor Ramón Granda Fernández, quien cuenta también con la valiosa cooperación del representante Dr. Rogelio Regalado, cuya fuerza electoral quedó demostrada en las pasadas elecciones.

Así nos habló el activo líder político.

—Regresó a Palma Soriano, Oriente, el señor Claudio Herrera Díaz, presidente del comité provincial del Partido Popular Cubano. Antes de marcharse de esta capital, donde asistió a la sesión que celebró ese organismo Nacional, dió a conocer la noticia de que el ex-Gobernador de Oriente, señor José R. Barceló, estará en aquella provincia a mediados del mes de noviembre, a los efectos de comenzar las labores reorganizadoras de dicho Partido.

—Celebró una gran fiesta de propaganda, en el barrio de Cayo Hueso, el Partido Popular Cubano. Hablaron en este acto, los señores José E. Cartaya, Angel Espinosa, Tomás de la Cruz y José Leal.

—Se encuentra en esta capital, el doctor Francisco Dellundé, uno de los dirigentes del PRD en Oriente. Viene el doctor Dellundé para asistir al cambio de impresiones que celebrarán los Demócratas Republicanos de Oriente con el General Menocal.

—Ha llegado a la Habana el señor Arcadio Bello, periodista y político manzanillero. Se propone estar breves días en esta capital.

—Ha sido dejado cesante en el cargo que desempeñaba como Jefe de la Propiedad Intelectual, en la Secretaría de Educación, el señor Gonzalo González, presidente del PUN en el barrio de Manuel de la Cruz.

—Procedente de Manzanillo se encuentra en la Habana, el señor Rafael González, hacendado oriental y ex concejal de aquel ayuntamiento. Obedece su viaje a la operación a que será sometido su pequeño hijo en una clínica de esta capital.

—Saludamos al conocido médico camagüeyano, doctor Roberto Martínez Reyes, Consejero Provincial y destacado político de aquella región. El doctor Martínez Reyes, que es el líder del PRD en la provincia agramontina, es un fuerte candidato a la alcaldía de Ciego de Avila, donde desarrollará una extraordinaria actividad, ya que de casa en casa está atendiendo las necesidades del electorado.

Aspira a Presidente del Comité primario de la Ceiba la señora Bajbina García, antes líder de Acción Republicana, que ingresó en el Partido Liberal siguiendo la política del Doctor Santos Jiménez.

Los integrantes de la Hermandad Socialista Provincial, que inspira el doctor José Agustín Martínez, acaban de constituir las delegaciones de los barrios de San Isidro, Guadalupe y Paula. Fueron designados presidentes, respectivamente, los señores Juan F. Díaz, Juan F. Roca y Celestino Ramírez.

—Reanudará «Renovación Nacionalista Ortodoxa» su sesión extraordinaria, en la noche de mañana jueves. Este acto que tendrá lugar en Omoa 286, entre San Joaquín y Romay, se espera que resulte interesante, ya que en la misma se resolverá definitivamente la orientación a seguir por este organismo.

—Nos dice el doctor Ramón Corona y García, líder Demócrata Republicano de Oriente, que el Partido que orienta el general Menocal se hace más fuerte cada día en aquella provincia. Asegura al mismo tiempo que las afiliaciones del PDR, alcanzarán en la región de los Maceo, una suma considerable.

—El ex-Gobernador de Santa Clara, doctor Juan Antonio Vázquez Bello, ha sido cesanteado como Abogado Fiscal de aquella Audiencia.

—Se constituyó un sub-comité abecedario en la barriada de Santos Suárez. Tuvo efecto este acto en San Bernardino 364, entre Paz y San Julio.

—El próximo sábado tendrá lugar un mitin auténtico en Santos Suárez. Se efectuará esta fiesta política del PRC, en la plazoleta de General Lee y Paz, haciendo uso de la palabra destacadas figuras del Autenticismo.

—«Cuco» Zulueta, el viejo periodista trinitario, ha visto en la capital a los doctores Fabio Raimundo Sánchez, Juez Municipal de Trinidad y a Eduardo López, también abogado de aquel término.

—Los organizadores de la concentración de la sargentería liberal en las Villas informan con entusiasmo de la numerosa correspondencia que llega a Luz 6, oficinas de la agrupación.

La sargentería de Sagua la Grande se reunirá el día 13 para designar sus delegados a la Convención del día 20.

En Camagüey reportan sun actividades Orosmán Espineta y Rafael Planas. En Sancti Spíritus lo hace Rafael Avila; en Camajuaní, Rigoberto Leyva anuncia que concurrirá con su guardia instrumental a la Convención de la sargentería liberal.

—Se muestra satisfecho Fernández Nodarse, representante villareño, por la atención que para él ha sido la designación de Tomás Hernández, excandidato a Alcalde de Placetas, para Secretario de la Junta de Educación. Igualmente ha sido agraciado con la reposición de Agustín Rojas García, alcalde de Placetas por doce años, que había perdido una modesta plaza de Agricultura.

NOTICIAS DE UNION REVOLUCIONARIA

En Victoria de las Tunas fué reorganizado el Ejecutivo Municipal.

En Banes el día seis tendrá efecto un miting en el Parque Domínguez.

Anúnciase un acto de trascendencia en el pueblo de Cruces para el propio seis de Noviembre.

Ha quedado constituido en el barrio Río Seco, de Yateras, el comité de U. R. Se constituirán allí los de Jamaica y Sigual los días 30 y 7.

HABLA EL DR. VERGARA SOBRE FUSION CON EL P.R.C.

El Dr. Alejandro Vergara Leonard, jefe del Partido Agrario Nacional, ha suscrito declaraciones refiriéndose a la tesis mantenida por el PAN sobre la unión de los Partidos de la revolución.

Dice en sus interesantes manifestaciones, entre otras cosas, el doctor Vergara:

«Se ha publicado que el Partido Agrario Nacional y el Partido Revolucionario Cubano, han llegado a un acuerdo sobre la fusión o alianza.

En realidad, el Ejecutivo Central del PAN, se encuentra en conversaciones con los Dres. Grau San Martín y Méndez Peñate; conversaciones extra-oficiales en las que sólo hemos llegado a generalidades que de ninguna manera significan fusión entre ambas fuerzas políticas, sino el planteamiento de la necesidad de unir a los revolucionarios en un instrumento político cuya forma aun no se ha determinado.

El Ejecutivo Central del PAN., no adoptará decisiones de ninguna naturaleza con respecto al particular, sin antes convocar a una Asamblea Nacional que, en último término, resolverá sobre tan importante materia».

ALIANZA DEMOCRATICA

Con asistencia de más de trescientas personas, quedó constituída en la noche del lunes, la Delegación de «Alianza Democrática» en el barrio del Pilar. El acto se efectuó en San Joaquín Nro. 161, domicilio del señor Juan Tejera, resultando electo el siguiente Ejecutivo:

Presidente: Juan Tejera; Vices: José A. Carbonell; Romualdo Machado; Rodolfo Somastre; Rufino Nodal; Eloy Escalona; Herminio Collía; Florencio Cruz; Pascual Lamonte; Secretarios: Pedro Suárez, Oscar Roque y Rafael Collazo; Vices: Angel García, Rafael Taboada y Antonio Costa; Tesorero: Anabel Márquez, Vice: Mario Fernández; Vocales: Juan Rodríguez, Julio Arellano y Alfredo Rodríguez.

Usaron de la palabra los señores Juan Tejera, Ibarluce; señora Cecilia Miralles, Sabatés, Ocampo y el concejal Alejo Cossio del Pino.

NOTAS POLITICAS DE ORIENTE

En esta semana darán comienzo las obras de pavimentación de la cuadra de la calle Frexes, entre Maceo y Manduley, que se hará por cuenta de la Asociación de Comerciantes de la Acera de la Periquera que preside el caballeroso Sr. Pablo Pintado, y mediante suscripción que la misma ha efectuado, más de 500 pesos donados por el Consejo Provincial a gestiones del Consejero Pedrito Rojas. El Municipio holguinero, se ha visto impedido de contribuir a esa obra de beneficio público.

Afirma José Ruiz Cabrera, que la tendencia liberal del Dr. Pardo Machado, que lleva de candidato a la Alcaldía a Pedro Rojas Bermúdez, copará los tres Delegados del barrio de Purio, donde él actúa. Igual afirmación hacen respecto al barrio de Vareyal y al de Haticos, los señores Tomás Rojas Díaz y Rufo Ricardo Vives.

A solicitud del concejal José Delmeadios, uno de los más activos ediles holguineros, se encuentra practicando una visita de inspección en nuestro Municipio, el señor Longinos Alonso, experto en materia municipal, expresamente designado por el Gobernador de la Provincia.

Hay una corriente de opinión favorable a que el Partido Demócrata Republicano lleve de candidato a la Alcaldía, al señor «Pepón» Hernández Feria, floricultor holguinero que goza de las mayores simpatías en el término.

Al Dr. Giberto Pardo Machado, llegado ayer a Holguín, se le ha dispensado un afectuoso recibimiento por los elementos liberales de los que es líder. En toda la provincia, hay un favorable ambiente en pro del Dr. Pardo Machado, como candidato a Gobernador por el Partido Liberal.

Con bastante asistencia dieron los auténticos que preside el Dr. «Millos» Ochoa, un mitin de propaganda, en el barrio de Cacocún.

Los Demócratas Republicanos de Puentes Grandes se reunieron en Santa Teresa letra O bajo la presidencia del señor Emilio Ramos actuando de Secretario de Actas el señor Julio Rodríguez Ayala.

Se acordó: nombrar Sub-comisiones de propaganda. Celebrar el día 13 de Noviembre, a las tres de la tarde, en Primelles y Santa Teresa una fiesta política en la que tomarán parte los dirigentes del Partido para explicar de manera clara la importancia que reviste y la necesidad de obtener la cédula el electoral, que será entregada por los enumeradores del Censo.

DE CAMAGUEY

El senador Rossell, ha rehusado el banquete que le ofrecían sus amigos el día 7 en Camagüey, con motivo de su onomástico.

—El domingo se efectuará en Magarabomba, barrio de Florida, una concentración liberal de elementos de ese término. A la una de la tarde habrá un almuerzo criollo y a las 3 un mitin. Asistirán congresistas liberales de Camagüey.

—Por descontado puede darse que el Secretario de la Presidencia, Dr. Bringuier, ganará la asamblea provincial nacionalista de Camagüey en la próxima reorganización; los 41 delegados, con algunas excepciones, le ratificarán la confianza; la sola divergencia puede surgir a la hora de hacer las postulaciones para Representantes, pues son 9 a postular y existen hasta este momento 16 aspirantes. La cuestión más grave surgirá entre Camagüey con 13 delegados y Morón con 8; de las ligas de los demás términos saldrán diez candidatos.

La lucha política del nacionalismo de la provincia camagueyana, promete ser muy interesante.

POLITICA PINAREÑA

EL SENADOR FERRO, ACTIVO

Ha regresado a la capital de la República después de un largo y fructífero recorrido por todos los términos de la provincia pinareña el senador Simeón Ferro Martínez, autor de la unificación de las fuerzas nacionalistas y sociales demócratas.

Altamente satisfecho de la buena acogida que en todas partes obtuvo, Ferro se siente animado de los mejores propósitos y tiene un sincero optimismo con respecto al futuro de sus fuerzas coaligadas, ya que constituyen un poderoso núcleo electoral mayoritario, capaz de salir airoso en las eventualidades del futuro.

La primera aspiración de ambos partidos unificados, está cifrada en la reelección senatorial de «Macho» Ferro, por estimar todos sus integrantes, que el dinamismo, la voluntad de acero y el aporte de sus fuerzas, hacen que nadie pueda discutirle una posición que se ha ganado con creces. Durante una breve charla que las periodistas sostuvieron con el Senador Ferro antes de que éste partiera para la Habana, hizo manifestaciones en el sentido de que jamás existieron discrepancias de criterio entre él y los dirigentes de las tendencias unificadas. «No es cierto, —dijo—que haya tenido dificultades con los represntantes del PUN. Las palabras de los Representantes Granda, Joselín Fernández, Ramos y el Dr. Regalado, así como de los demás Alcaldes y factores determinantes del nacionalismo, prueban hasta la saciedad que todos estamos absolutamente identificados en esta nueva fase política, con la única aspiración de lograr un partido de mayoría.»

Y negando otras afirmaciones hechas, el Senador Ferro dijo que continuaba haciendo política activa sin odios ni rencones para nadie.

Se inician las escisiones en las filas del PUN, pinareño. Rompió la marcha el Jefe de la Oficina del Trabajo.

—El Dr. César de las Pozas líder menocalista de Artemisa y ex-Secretario del Presidente del Ejecutivo Provincial del C.N.D., cargo que renunció, nos dice que está muy contento de la fuerza y vigor del Demócrata Republicano de su término.

—El Dr. Luis María Masson, que figuró en la boleta del C.N.D. para el cargo de Consejero Provincial, será candidato a Delegado a la Asamblea Constituyente por el Demócrata Republicano.

—Diego Rodríguez Díaz, representante liberal y cosechero de tabaco de San Luis y San Juan y Martínez, está completamente restablecido de la enfermedad que lo retuvo en cama varios días. Noticia que nos da su incansable Secretario particular.

—Osvaldo Pérez y Nicolás Sánchez, activos sargentos políticos de la tierra del tabaco, han celebrado distintas entrevistas de interés.

—Martín Fernández Pacheco, líder político de Mariel y ex-Oficial del barrio de Quiebra Habra, nos dice que abandona el C. N. D. para seguir dentro del Nacionalismo la tendencia del Dr. Carlos Regalado.

Guillermo RODRIGUEZ,
Corresponsal.

LOS DELITOS ELECTORALES Y EL CODIGO DE DEFENSA SOCIAL

La Sala Segunda de lo Criminal de la Audiencia de la Habana ha notificado a las partes la sentencia que acaba de pronunciar en la causa seguida a varios acusados, defendidos por el Dr. José Rosado Aybar, como infractores del Código Electoral de Emergencia, en cuya causa, de acuerdo el Tribunal con la tésis del letrado, absuelve a aquéllos, con aplicación del Código de Defensa Social.

No pocos tienen interés en conocer la importante sentencia a que hemos aludido; por lo que vamos a consignar a continuación las razones por las cuales, de acuerdo con las expuestas por el Dr. Rosado Aybar, absuelve la Sala a los acusados.

Son las siguientes:

«Considerando que los hechos que se declaran probados, si bien constituían un delito de fraude electoral previsto y penado en el inciso décimo tercero del apartado 272 del Código Electoral de Emergencia, como el vigente Código de Defensa Social establece en su art. segundo, letra C, que ningún acto se considerará como delito o contravenciones si no se encuentra previsto como tal en el mismo y no estando entre sus disposiciones definida esa figura de delito, los actos realizados por los acusados que se juzgan han dejado de ser punibles, por no existir en la actualidad disposición alguna que lo prevea y sancione, y, por ello procede dictar sentencia absolutoria y declarar las costas de oficio.»

"Algo tiene el agua cuando la bendicen"

"ALGO TIENE BISMÁGEN CUANDO TODOS LO ALABAN".

¿Qué es BISMÁGEN y por qué lo elogian?

Dondequiera que tal pregunta hiciera usted, oiría esta respuesta: "Es un **prodigioso** recurso que la ciencia moderna creó, y que con **notable éxito** opone a la enfermedad; es para los que sufren dolencias del

ESTOMAGO, afecciones concomitantes al hígado y VESICULA, úlcera gástrica o duodenal, COLITIS — Intestinos

la liberación rápida y feliz de sus males; es, en fin, para los que **EN BALDE** habían recurrido antes a inútiles remedios, la vuelta a los goces de la Salud y la Vida, ¡¡eso es Bismágen!!, y esa es la razón por la cual Bismágen es elogiado como jamás remedio alguno lo ha sido.

¡¡BISMÁGEN ES ÚNICO!! NO ADMITA IMITACIONES NI REGALADAS.

Dolor de Estómago, Digestiones lentas o dolorosas, Empacho gástrico, Dolor de vientre y espalda, Vómitos de líquido o de sangre, Acidez, Eructos agrios, Ardentía, Gases, Dilatación, Mala respiración, Pesantez, Mal aliento, Espasmos, Cólicos, Fermentaciones intestinales, Diarrea o estreñimiento, Inapetencia, Desnutrición, Decaimiento; ¿presenta su mal alguno de estos síntomas?

Ahora, de la enfermedad a la Salud no hay más que un paso, franquéelo Ud.: Ensaye con un frasco del **maravilloso patente** Bismágen y

bendecirá la hora en que decidió tomarlo.

Toses Nocturnas

Se alivian pronto frotándose el cuello, pecho y espalda con este ungüento vaporizante. Una aplicación a la hora de acostarse evita, casi siempre, los accesos por la noche.

VICK VAPORUB

PALACIO

El doctor Casabuena declara

El doctor Casabuena dijo: «La Ley que acabamos de entregar al señor Presidente y que en el acto sancionó, sólo trata de un reajuste trimestral. El primero de enero comenzarán a regir los nuevos presupuestos hasta el 31 de diciembre de 1939. El Ejecutivo enviará oportunamente al Congreso el mensaje de presupuestos con expresión cierta y fiel de los cálculos de ingresos.

Añadió: «Como miembro de la comisión que estudia el proyecto de revalorización hipotecaria puedo afirmar que esta legislación netamente cubana es un asunto puramente nacional que resolveremos los cubanos como una rehabilitación del crédito público. Puedo asegurarle que este proyecto está casi terminado.

El coronel Batista, antes de emprender su viaje a los Estados Unidos hará declaraciones al país respecto a tan importante cuestión.

—Si esta ley no fuera aprobada a tiempo ¿qué ocurrirá en 1940 con el vencimiento de las moratorias? preguntaron los repórters.

«Esta ley será aprobada inmediatamente, no puede retardarse; Este mismo año muchos deudores hipotecarios no podrían pagar el total de sus obligaciones.

Consejo de Secretarios

Fueron informados los repórters palatinos que el próximo lunes, día siete se verificará el Consejo de Secretarios señalado para el miércoles y que fué pospuesto.

Treinta años de servicios en Palacio

nUa de las más antiguas empleadas del Palacio Presidencial acaba de cumplir treinta años de servicios continuos en la mansión presidencial; la señora Natividad Borrell de Díaz, a quien, con dicho motivo, le serán concedidas unas bien ganadas vacaciones con sueldo.

ASAMBLEA MUNICIPAL DEL PRC

Esta noche, a las 8 y media y en el Círculo Nacional de Trabajadores, Zulueta 856, «celebrará sesión extraordinaria la Asamblea Municipal de La Habana del Partido Revolucionario Cubano. Citan para la misma, el ingeniero Félix Martín, en su carácter de presidente por sustitución reglamentaria, y Carmela Asá, en el de Secretaria de Correspondencia también .p. s. r., haciendo constar que tomarán parte en ella todos los delegados que han firmado el documento en que se ha pedido la convocatoria de la asamblea para definir su posición

VUELVEN A REUNIRSE EL LUNES LOS JEFES DE PARTIDOS POLITICOS

«En los inicios de una actuación que será fecunda»—nos dijo ayer el senador Agustín Acosta, presidente del ejecutivo nacional del PUN, los jefes de Partidos Políticos se han reunido, y continuarán reuniéndose, para deliberar y actuar en consonancia con los intereses generales y permanentes de la Nación.

La dirección ideológica que se sigue en estas juntas de los jefes supremos de los varios partidos políticos que tienen participación en el Gobierno; y los acuerdos que serán tomados, así como las actividades a realizar, serán reiterados en juntas sucesivas. En tal virtud, volverán a reunirse los jefes de partidos políticos nacionales el próximo lunes en horas de la noche, en la morada del senador Recio.

LOS ABECEDARIOS PREPARAN UN MITIN EN ARROYO APOLO

En los barrios habaneros están los abecedarios realizando una labor de organización constante y de felices resultados.

Prueba de ello fué la fiesta de inauguración del club «Miguel A. Hernández», en un barrio central de la Habana.

Los de Arroyo Apolo se disponen a inaugurar un club que llevará el nombre recordado de «Pío Alvarez», en el próximo mes de diciembre.

Están animosos los miembros del Comité Gestor allí, así como los integrantes de sub-comités; comisiones de abecedarios visitan a los vecinos de la populosa barriada en propaganda directa.

El doctor Martínez Sáenz, jefe del Partido, se propone realizar un viaje de inspección y propaganda en la provincia de Camagüey; después realizarán los dirigentes del Partido una excursión por toda la Isla, para dejar terminada la labor preliminar del ABC ante la convocatoria Constituyente.

LOS NACIONALISTAS ABRIRAN UN CIRCULO EN CAMAGUEY

Los nacionalistas camagüeyanos aspiran a tener en la capital de aquella Provincia un círculo del Partido, a semejanza del que allí cuentan otras organizaciones políticas. Este propósito lo mantiene y estimula la doctora Garcerán, representante punista. En breve sostendrán un cambio de impresiones los elementos representativos del PUN camagüeyano, para convenir la forma de abrir un local de propaganda de ese género.

«Isabelita» Garcerán nos asegura que en Camagüey se está haciendo política activa; lo mismo por los Nacionalistas que por los otros Partidos.

Interesa el Superior Electoral que la merma de haberes a empleados electorales sea lo más baja posible

Adoptó esta medida resolviendo una moción del delegado político Dr. Manuel Castellanos. También pide que se le envíe la Gaceta Oficial. Otros acuerdos de dicho organismo

En la sesión del Tribunal Superior Electoral, se tomaron, entre otros, los siguientes acuerdos:

Se acordó reiterar nuevamente a la Secretaría de Gobernación, el ruego de que se sirva resolver satisfactoriamente el problema que confronta este Tribunal con la casa editora de la Gaceta Oficial, con motivo de haber suspendido ésta el envío de dicho periódico oficial a este organismo, en virtud de lo que se le adeuda por el concepto de la suscripción correspondiente, significándole que no puede prescindir de esa publicación y mucho menos en las actuales circunstancias en que se está llevando a cabo el Censo Electoral.

Dada cuenta con el escrito de Julia Martínez y Alfonso, Oficial del Negociado de Personal Material y Contabilidad de este Tribunal, por el que solicita se le concedan quince días más de licencia con sueldo entero, por continuar enferma, se acuerda conceder la licencia solicitada.

El delegado político por el partido Social Demócrata doctor Manuel Castellanos Mena, presentó la siguiente moción:

«Que el Tribunal Superior Electoral, como un acto de justicia y estricta equidad para con los Secretarios y empleados auxiliares de las Juntas Electorales comprendiendo a los de este Superior Electoral, se proponga al señor Secretario de Gobernación, recomiende al Gobierno tome el siguiente acuerdo: que en consideración a la proximidad de las luchas políticas sobre la elección de constituyente y la elección general que vendrá inmediatamente después, en las cuales los trabajos de esos auxiliares de las Juntas Electorales, Municipales, Provinciales y Tribunal Superior, se aumentan considerablemente, teniendo a veces que estar ocupados dichos empleados en horas extraordinarias, hasta altas horas de la noche, sin que por su carácter de empleados permanentes tengan el derecho de cobrar mayor retribución que los haberes asignados los cuales se les rebajan en una gran cuantía, esa Secretaría de Gobernación propone que al hacer la rebaja de los expresados sueldos sea lo más limitada posible para impedir que se perjudiquen en demasía a dichos empleados».

Y el Secretario de cuenta con distintos telegramas y comunicaciones de las Municipales de San Fernando de Camarones, Palmira, Nuevitas, Norte relacionados todos con la rebaja en sus haberes de los Secretarios y demás empleados de los organismos electorales; así como con el oficio de la Secretaría de Gobernación participando el reajuste de los haberes de esos funcionarios y empleados electorales, y el Tribunal, en atención al exceso de trabajo que vienen obligados a rendir dichos funcionarios y empleados, tanto en el período de la confección del Censo Electoral como en los subsiguientes al mismo, acordó hacer presente al Secretario de Gobernación la conveniencia que resultaría de que la rebaja de los haberes de los mismos fuera mucho menos. Y que se participe al Secretario de Gobernación con el ruego de que le preste su atención al mismo. Y sin perjuicio de lo acordado, trasládase a las Juntas las escalas de reducción de haberes, con transcripción de este acuerdo.

Y en cuanto a la declaración de excedencia de las dos Auxiliares clase primera de la Junta Municipal de Matanzas, un Auxiliar clase tercera de Sagua la Grande y un Auxiliar clase tercera de Guanabacoa, el Tritunal por equidad, y teniendo en cuenta que no existe ley que se oponga, acordó declararlos excedentes, con excepción del Auxiliar clase tercera de Sagua la Grande por deducirse del telegrama de 27 de octubre último, del Presidente de la Junta Municipal de ese Término, que dicha plaza no está cubierta.

CAMISAS VITI COMPLETAS.

BANQUETE AL DR. ODRIOZOLA

El Sr. Leocadio Pérez Soca, Presidente de la Comisión Organizadora del banquete homenaje al Dr. Carlos Odriozola mañana viernes en los jardines de La Polar, nos ha informado que se están recibiendo múltiples adhesiones para ese acto entre ellas la del Alcalde de Regla que aportará un grupo numeroso de correligionarios de ese pueblo; así como Santa María del Rosario y el Cotorro, Nueva Paz, Jaruco, La Salud, Alquízar, Güira de Melena, entusiastas términos nacionalistas que habrán de organizar excursiones. En el resto de los términos que integran la Provincia se está laborando también con verdadero entusiasmo para que este homenaje resulte una demostración de confraternidad en el nacionalismo de la provincia.

El doctor Odriozola recibirá las pruebas más fehacientes de las simpatías políticas y personales que ha sabido inspirar en toda la provincia a través de su actuación siempre generosa y servicial.

Los Presidentes, Secretarios y Sargentos de A. R., se reúnen el próximo lunes

El próximo lunes día 7, celebrarán una asamblea en el Círculo «Amigos de Panchito Díaz», en la Calzada del Cerro, los Presidentes, Secretarios y Sargentos del Partido Acción Republicana.

Esta reunión tiene gran importancia pues en ella se tratarán problemas en relación con la próxima Asamblea Constituyente y la forma de intensificar los trabajos de preparación para acudir a la misma. También se tratarán otros importantes asuntos.

PELAEZ Y MARQUEZ STERLING

La Comisión que estaba encargada de organizar un homenaje a los líders republicanos señores Carlos M. Peláez y Dr. Carlos Márquez Sterling, con motivo de su fiesta onomástica, nos informa que dichos señores declinaron el mismo, pero que en su defecto recibirán en la Redacción del periódico «La Prensa», de 9 a. m., a 1 p. m., el mencionado día 4 a los Presidentes, Secretarios, Sargentos y demás personas que deseen saludarlos.

BANQUETE A UN COMPAÑERO

Mañana, viernes y a las ocho y media de la noche, serán homenajeados con un banquete en el restaurant «Toledo», situado en Aguila y Barcelona, los compañeros Carlos Girón Boffil, redactor político de «Información» y su hijo Carlos Girón Bernabeu, perteneciente también a la redacción del colega.

El acto se lo brindan sus amigos con ocasión y motivo de celebrar dichos compañeros su onomástico. Será el mismo absolutamente espontáneo, de tal manera, que el que quiera asistir deberá directamente dirigirse al gerente del restaurant «Toledo», señor Antonio Fernández, para adherirse al mismo. El cubierto cuesta $1.25 y la lista de adhesiones se cerrará en el día de hoy.

Ultimas personalidades adheridas: Coronel Celestino Baizán gobernador provincial; Adelardo Valtiés Astolfi, Secretario de la Administracion Provincial; Sra. Fina Forcade, líder de AR; Alberto Martínez, Presidente del Consejo Provincial; doctor Manuel Fernández Supervielle, Decano del Colegio de Abogados; «Paco» Prieto, líder del PRC; Alejo Cossío del Pino, «Cheo» Prieto y Luis Fernández Roger concejales habaneros; Dr Gustavo Cuervo Rubio, Dr. Pelayo Cuervo Navarro, Dr. Jorge Casuso y Dr. Manuel Borbolla Rosales, dirigentes del PDR; doctor Guillermo Belt, ex-alcalde de la Habana; Dr. Oscar Gans, líder liberal; Dr. Reynaldo López Perdomo, líder de UR; Stenio Suárez, Angel Cambó, Director del «Noticiero de la CMQ»; Luis Alonso; Dr. Carlos Odriozola, Dres. Reposo, Rente y Bello, dirigentes de la Federación Odontológica Latino Americana; José Proveyer, Dra. María Gómez Carbonell, representante menocalista; señorita Margarita Guerra, consejero provincial; Miguel Angel Perera, presidente de la Asociación Nacionalista de la Acera del Louvre; doctor Gustavo González del Valle, representante nacionalista; Elías Romero Andonahegui, Presidente de los periodistas provinciales; José Luis Márquez, y nuestro Redactor Político Joaquín Aristigueta.

CARLOS MENDIETA

Mañana, con motivo del onomástico del coronel Carlos Mendieta, ex-Presidente de la República, se disponen numerosos elementos políticos visitarlo en su finca de Hoyo Colorado, para congratularlo por tan fausto motivo.

Acabe Con El Reumatismo Mientras Duerme

Si sufre Usted de dolores agudos o si sus articulaciones están hinchadas es señal de que su sangre está envenenada a consecuencia de mal funcionamiento de sus riñones. Otros síntomas de Desórdenes en los Riñones son: **Ardor y Comezón en los Conductos, Frecuentes Levantadas o Micciones Nocturnas, Dolor de Espalda, Lumbago, Dolores en las Piernas, Nerviosidad, Mareos, Jaquecas, Resfríos, Hinchazón en los Tobillos, Ojeras Muy Pronunciadas, Pérdida de la Energía y del Apetito,** etc. Las medicinas ordinarias no ayudan mucho porque lo que debe hacer Usted es matar los gérmenes que atacan sus riñones y que sobrecargan su sistema con ácidos y venenos que disminuyen su energía y arruinan su salud. **Cystex** acaba con estos trastornos removiendo la causa de los mismos. Pida **Cystex** en cualquier farmacia bajo nuestra garantía de que le restablecerá o su dinero le será devuelto. Pídalo hoy mismo. Nuestra garantía le protege.

..Cystex.

Para los Riñones, Reumatismo, Vejiga

E. P. D.

EL SEÑOR

LUIS TRONCOSO Y ROSSIGNOL

HA FALLECIDO

Y dispuesto su entierro para hoy, jueves 3, a las cuatro de la tarde, los que suscriben, viuda, hermanas, hermanos políticos y demás familiares, ruegan a las personas de su amistad se sirvan acompañarlos en el acto del sepelio, que partirá de la casa calle de Concepción, número 373, esquina a Octava, Lawton, hasta el Cementerio de Colón, favor que les agradecerán eternamente.

La Habana, noviembre 3 de 1938.

Ramona R. Visso viuda de Troncoso; Dolores y María Troncoso; doctor Adriano Troncoso; Manuel Fernández Rentí; Elpidio Pérez; doctor Carlos Gómez González.

M.E.C.D. 2016

EL CARACTER MUNICIPAL DE LOS SISTEMAS DE POLICIA NORTEAMERICANOS SE MANTIENE INDELEBLE

DE ESE MODO LAS CIUDADES DEL NORTE IMPONEN AL PAIS SUS METODOS DE VIGILANCIA

Ante el Congreso de Municipios disertará un organizador policíaco, sobre los problemas de control social y de ajuste «de una extensa variedad de relaciones ciudadanas»

SE TRATA DE MR. D. C. STONE, EXPERTO CUYA OBRA LE HA DADO RENOMBRE EN LOS ESTADOS UNIDOS

En la madrugada del 23 al 24 últimos, una llamada de larga distancia sacudió el timbre telefónico del despacho del Secretario General de la Comisión Nacional Organizadora del **Primer Congreso Panamericano de Municipios.** Como en ese instante, los doctores Gutiérrez, Gay Galló, Roig de Leuchsenring y los señores Franco y Rey estaban atareadísimos en la combinación del Programa de Festejos, aceptaron que un repórter solícito, de **guardia** voluntaria allí, acudiera al aparato.

He aquí el diálogo que aguardaba al compañero:

—Aquí, La Habana, —dijo él.

—Aquí, Greenwich,—le repuso un acento de yankee del norte, pero en correcto castellano.

—Pués usted dirá.

—Habla Donald C. Stone, Autor del Plan de Organización del Departamento Local de Vigilancia. Soy la misma persona que ha sido designada como Ponente al Congreso para tratar del «Tamaño y Organización de la Policía Americana».

—Entendido, Mr. Stone.

—Y deseo advertir que la demora en remitir mi trabajo obedece a que sé que los cubanos son muy escrupulosos en la materia. Por eso, estoy tomando mi tiempo, sabe usted? Pero prometo una tesis metódica, documentada, original...

—Todo se lo creemos, Mr. Stone, menos lo último, ¿Qué originalidad puede presentarnos usted al lado de ésta: que en Cuba el Municipio paga la policía para que el Estado la administre...?

Y no hubo más aquella noche.

Ahora, vaya una síntesis de las ideas de Donald C. Stone sobre tan difícil tema:

Tamaño y organización del Departamento de Policía

—Un rasgo sorprendente de la administración policíaca en los Estados Unidos, —alega— es su carácter municipal. Bajo el sistema federal, los Estados han asumido la responsabilidad de proteger vidas y haciendas, excepto en aquellos casos en que entran en juego los intereses estatales o cuando se trata de delitos cometidos contra el Gobierno Federal o sus pertenencias. Dentro de los Estados, el deber de organizar la protección policíaca está, primariamente, a cargo de ciudades, condados, pueblos y aldeas.

Así encontramos que en los Estados Unidos cada unidad de gobierno tiene prácticamente un departamento de policía distinto. Se calcula que el número de las distintas fuerzas policíacas con poderes generales de policía, oscila entre 39 y 40 mil, variando en tamaño desde un simple alguacil o policía hasta la fuerza de la ciudad de New York con sus 19,000 agentes.

Dichas fuerzas pueden agruparse en la forma siguiente:

Federales:	1
Estatales:	22
Del Condado:	3,055
De las municipalidades incorporadas:	16,450
Del Municipio:	20,000

A ello se agrega que muchas unidades de gobierno, especialmente los Estados y el Gobierno Federal, mantienen numerosas fuerzas encargadas de la ejecución de ciertas leyes especiales, más bien que de los deberes generales de policía.

Agentes de Policía Local

—Este común modelo de administración policíaca se estableció, en los Estados Unidos, por las varias Constituciones y leyes estatales, como una adaptación de las primeras prácticas inglesas. En un principio el sheriff del Condado, el policía y el aguacil eran los principales agentes. Con el desenvolvimiento de las ciudades aparecieron los departamentos urbanos, que constituyen hoy el medio primordial de protección policíaca en los Estados Unidos.

El advenimiento del automóvil, las aceleradas comunicaciones, y la industria y comercio en gran escala, con sus subsiguientes complejos problemas policiales, determinaron el colapso del sistema del sheriff, del policía y del aguacil de aldea

—A fin de asegurar una adecuada protección policíaca en sus distritos rurales, —sigue exponiendo Mr. Stone;— muchos Estados han establecido fuerzas de policía, llamadas estatales, que en la mayor parte de los casos, complementan, más bien que suplantan, las funciones del sheriff del Condado. Constantemente, sin embargo, el sheriff se transforma en oficial civil y abandona su deber de ejecución de las leyes penales. El **ansia por tener un gobierno autonómico local y el temor de que la fuerte policía del Estado constituya en potencia, una amenaza para las libertades civiles,** han hecho que los ciudadanos de muchos Estados se opongan a la creación de tales organizaciones, por lo que en múltiples casos, los cuerpos de policía estatales ven circunscriptas sus fuerzas a la ejecución de las leyes de tránsito y al patrullamiento de carreteras. **Sólamente veinte y dos Estados** disponen de una amplia fuerza policíaca investida de plenos poderes.

Las fuerzas de policía del Estado han contribuído en formas muy diversas, a coordinar las actividades de los departamentos municipales de policía. **No se las ha dado control sobre las unidades locales,** pero a veces, en determinados casos se las ha pedido ayuda y de esta manera los departamentos locales han venido utilizando, cada vez más, los servicios prestados por aquellas. Entre esos servicios se cuentan: los de laboratorio e identificación, «records» de criminales, oficinas de estadísticas, programas de entrenamiento de policía y sistemas de radio y teletipo extendidos por todo el Estado **con departamentos municipales comprendidos dentro de su red.**

Fuerzas Federales de Policía

—En el plano federal se han establecido ciertos órganos de policía cuya misión consiste en aplicar las leyes federales y las reglamentaciones concernientes a los servicios administrados por el Gobierno. La División del Servicio Secreto del Departamento del Tesoro, por ejemplo, surgió de la necesidad de poner coto a las falsificaciones; los Guardacostas del Departamento del Tesoro tienen algunos deberes de policía, lo mismo que la Oficina de Aduanas y la Oficina de Narcóticos; en el Departamento de Trabajo, la Oficina de Inmigración es el instrumento principal de aplicación de las leyes sobre esa materia; la ejecución de leyes criminales que afectan el servicio postal, como son las que se refieren a casos de raterías en la Oficina de Correos, robo de correspondencia, difusión de literatura pornográfica y el uso de la correspondencia con fines fraudulentos, es asunto que incumbe a la División de Inspectores del Departamento Federal de Correos.

La Oficina Federal de Investigación del Ministerio de Justicia es, sin embargo, la única fuerza de policía empleada por el Gobierno Federal y tiene, en rigor, un alcance muy especializado.

Su importancia en el sistema policíaco de los Estados Unidos es mucho más destacada de lo que suponen sus deberes de investigación criminal. **Mantiene el archivo nacional de impresiones digitales al que contribuyen los departamentos de policía del Municipio,** del Condado y estatales, con los datos pertinentes. Ya se han archivado más de ocho millones de impresiones en esta oficina central. Un laboratorio de investigación criminal suministra ciertos datos que pueden ser solicitados por los agentes de policía locales y estatales, a más de servir a las oficinas de investigación de la O. F. I. Se ha establecido, actualmente, un sistema central de identificación. En 1931 la O.F. I. se hizo cargo del recién instituído organismo del Uniform Crime Reporting, ocupado ahora en reunir las relaciones de delitos dadas por los departamentos del Estado y locales y que funge como órgano central estadístico de los delitos de que tiene conocimiento la policía, de las personas que están bajo arresto y de otras cuestiones similares. Su Academia de Policía habilita un centro de entrenamiento para uso de los departamentos locales y estatales. Los oficiales de policía locales y aproximadamente 200 que pertenecen a las fuerzas estatales han sido instruídos en esta Academia, y muchos de entre ellos han establecido planes de entrenamiento en sus respectivos departamentos. De esta suerte se **preserva el carácter municipal de los sistemas de policía norteamericanos, o lo que es más aún, se fortifica.**

Los órganos federales, que están muy lejos de inmiscuirse en el campo local, han puesto sus recursos y sus entrenados especialistas a disposición de los funcionarios municipales; y todo ello, no tanto con el propósito de proteger el poder de una jurisdicción contra invasiones de otra; o aumentar el de ésta a expensas del de aquélla, sino más bien con la intención de brindar a todos los ciudadanos un sistema más eficiente y coordinado de protección policíaca.

La Asociación Internacional de Jefes de Policía

—La Asociación Internacional de Jefes de Policía —prosigue nuestro informante;— ha sido factor de contribución poderosa al mantenimiento de la cohesión entre los departamentos de policía de Norteamérica. Fué dicha asociación, la que inició, antes que nadie, la oficina central de impresiones digitales y la que persuadió más tarde, a la O. F. I. a aplicar el sistema. La A. I. J. P., igualmente dió impulsos al sistema del Uniform Crime Reporting y lo puso en práctica, transitoriamente, hasta que pasó a manos de la O. F. I. Una vez más, se evidencia aquí, el **carácter municipal** del sistema norteamericano de aplicación de las leyes. La oficina federal ha adoptado el proyecto propuesto por un grupo de funcionarios qeu realizan tareas de carácter principalmente local.

La Asociación ha desempeñado, asimismo, un papel importante en el desarrollo de un sistema uniforme para dar cuenta e identificar la propiedad robada, especialmente, tratándose de automóviles.

Variedad en las formas de Organización de la Policía

—La relativa libertad de que disfrutan los cuerpos legislativos de la ciudad y del Estado para organizar sus fuerzas de policía en la forma que les plazca, ha sido, en verdad, un rasgo muy afortunado del sistema policial de los Estados Unidos. Aunque las prácticas adoptadas adolecen de muchos defectos, aquella libertad ha hecho posible, de tiempo en tiempo, la reorganización total en los departamentos, ya porque las condiciones han cambiado, ya porque así lo ha impuesto la experiencia.

De esta suerte nos encontramos con muchos tipos de organización y con gran variedad de métodos para designar los jefes. El sistema tipo en los municipios consiste en la designación del jefe de policía por el Jefe Ejecutivo de la municipalidad, ya sea un Alcalde, elegido por voto popular, o un Gerente de la Ciudad (City Manager) responsable ante el Concejo. En algunos casos se designa al jefe de policía mismo, pero, en ocasiones, la designación recae sobre un comisionado de seguridad pública, profano en la materia, que, a su vez, elige al jefe. En alguna que otra ciudad, el jefe es elegido no por un simple comisionado, sino por una comisión o junta designada por el Alcalde o el Concejo. En ciudades donde rige la forma de gobierno por comisión, una de éstas, integrada por cinco o siete miembros, actúa como rama legislativa y administrativa de gobierno, siendo cada comisionado responsable de la actuación de su departamento; en estas ciudades el cabeza de la fuerzas de policía da cuenta de sus actos a uno de los comisionados; muy pocas veces se elige un jefe de policía. **En dos de las grandes ciudades del país, a saber, Baltimore, Boston, el departamento de policía municipal se administra por el Estado mediante un comisionado que designa el Gobernador**

En San Luis el Gobernador nombra a la mayoría de los miembros de la comisión de policía. Con la excepción de estas tres ciudades, en las restantes, los ciudadanos controlan sus departamentos mediante la elección de aquellos funcionarios que, en última instancia, son responsables de la administración de los mismos.

Carácter Democrático del Control de la Policía

—Una característica relevante de todas estas fuerzas de policía (federales, estatales y locales) con excepción de aquellas ciudades cuyas fuerzas son administradas por el Estado, —concluye Mr. Stone;— es su control democrático. En todos los órdenes, los departamentos policíacos quedan sujetos a las autoridades civiles. La preocupación pública en protegerse contra la militarización ha sido tan intensa en los Estados Unidos, que los ciudadanos no conciben que oficiales de la policía uniformada formen parte de las fuerzas armadas de la nación. En verdad, los deberes y métodos de la policía de patrulla, difieren en tal medida de las actividades de las fuerzas militares del país, que no pueden en modo alguno estimarse como formando parte de las mismas.

El deseo de tener una policía civil, bajo control local, condujo, en época temprana, a objetar el uso de uniformes; devino así la práctica, hoy descartada, de designar por elección a los jefes de policía. Mas aún, se ha hecho resistencia al nombramiento de ex oficiales del Ejército para el cargo de jefe de algún órgano policíaco. Se presiente que los oficiales del Ejército, al desempeñar cargos de policía, tiendan a aplicar los métodos militares a un organismo que confronta problemas totalmente distintos —problemas de control social y de ajuste de una rica variedad de relaciones entre los individuos. Por eso, la mayor partes de los jefes han salido de los oficiales de policía. Se ha demostrado que el plan más eficaz y democrático de control consiste en la designación del cabeza de las fuerzas por el jefe ejecutivo de las ciudades o condados, o por los estatales o del Gobierno Federal, y en dejar la responsabilidad de la aplicación mismo de las leyes, en manos del jefe ejecutivo.

Tamaño de las Fuerzas de Policía

—No se ha descubierto ningún proyecto satisfactorio para determinar el número de policías que cada jurisdicción requiere. Los estudios sobre la cuestión han puesto de relieve la necesidad de tomar en cuenta una gran variedad de factores: población, extensión superficial, características raciales, condiciones económicas, tipo de ciudad (si es industrial residencial o centro de embarques), monto de los delitos y su clase, alcance del azar como factor que propende al delito, extensión de los deberes exigidos a la policía, efectividad de otras ramas administrativas de aplicación de las leyes, condiciones financieras de la ciudad etc. Cerca del 7 por ciento de los empleados en los departamentos de policía, son civiles, esto es, no son oficiales de policía.

En algunos casos hay diferencias muy marcadas en cuanto al número de empleados dentro de estos grupos de población. El promedio de policías en Nueva York es de 2.75 por mil habitantes, mientras en Chicago es de 1.95. De modo semejante, en la ciudad de New Rochelle, Estado de Nueva York, que tiene 54,000 habitantes, el promedio es de 2.65, mientras en Beaumont (Texas), de tamaño similar, el promedio es .94.

Coordinación del Trabajo de Aplicación de las Leyes

—En conclusión puede afirmarse que, en los Estados Unidos, el servicio de policía no es sino una rama en el engranaje de la justicia criminal. La tarea, tan responsable, de acusación de delincuentes, queda a cargo de un organismo diferente. Las transgresiones de menor importancia, llamadas faltas, generalmente se persiguen por un oficial acusador **que representa a la ciudad,** y en las áreas rurales, por un juez de paz; las de mayor importancia, llamadas delitos, salvo algunas escasas excepciones, se enjuician ante las «cortes» del condado por un fiscal de elección popular. Los reos convictos son sentenciados a un reformatorio o prisión, a cargo del Estado, excepto en los casos de «penas cortas privativas de libertad» que pueden cumplirse en alguna cárcel, bajo la jurisdicción de la ciudad o del condado. El sistema de libertad bajo palabra se administra por el Estado. Finalmente, existe un tercer mecanismo, totalmente separado de aquellos, para el enjuiciamiento y prisión de los que delinquen contra el Gobierno Federal. El sistema norteamericano se resiente, a las claras, de falta de coordinación que entre la policía, la acusación, las «cortes» y las instituciones correccionales y penales.

En muchas jurisdicciones se ha puesto en práctica una coordinación voluntaria de esfuerzos y los resultados han sido muy significativos.

SUSCRIBASE Y ANUNCIESE EN EL «DIARIO DE LA MARINA»

SON NUEVE YA LOS DECANOS UNIVERSITARIOS QUE HAN SIDO RATIFICADOS EN SUS CARGOS

LOS ESTUDIANTES DE ALGUNAS ESCUELAS RESPALDARAN A SUS DECANOS Y ASI LO EXPONEN

Hoy resolverán las Facultades de Ciencias Sociales y de Cirugía Dental, sobre las renuncias presentadas por los suyos. No aceptaron la renuncia a G. Portela y M. Mencía

PARA HOY A LAS DIEZ DE LA MAÑANA SE ESPERA QUE LAS ESCUELAS UNIVERSITARIAS CELEBREN ASAMBLEAS

A nueve ascienden ya las facultades universitarias que han ratificado a sus decanos.

Ayer, por el día, fueron ratificados el doctor Guillermo Portela, como decano de Derecho, y el doctor Manuel Mencía, como decano de Ciencias.

El doctor Mencía, a pesar de que sustituyó al doctor Víctor Rodríguez, como decano, hace sólo algunos días, presentó también su renuncia.

Y por la noche el claustro de profesores de la escuela de Comercio ratificó al doctor Sergio San Miguel en el decanato y el claustro de profesores de Medicina hasta al doctor Angel Arturo Aballí, que se esperaba que fuese sustituído, por haberse manifestado en su contra el estudiantado y varios profesores de dicha escuela universitaria.

El acuerdo fué adoptado, según se nos informa, por unanimidad, y concurrieron a la reunión noventa y tres profesores.

Los otros cinco decanos ratificados son el doctor Evelio Rodríguez Lendián, de la facultad de Filosofía y Letras; el doctor Teodoro Johnson, de la facultad de Farmacia; el doctor Ricardo Gómez Murillo, de la facultad de Veterinaria; el ingeniero Francisco González, de la facultad de Ingeniería y Arquitectura; y el doctor Jorge Navarro, de la facultad de Agronomía.

Los alumnos de las escuelas de Veterinaria, Ciencias Sociales y Ciencias se han manifestado a favor de sus decanos, los doctores Ricardo Gómez Murillo, Francisco Carrera Jústiz y Manuel Mencía.

La facultad de Educación, como ya hemos referido, ha designado decano al doctor Martín Rodríguez Vivanco.

Dos facultades citadas para hoy

Las facultades de Cirugía Dental y de Ciencias Sociales considerarán en el día de hoy las renuncias presentadas por sus respectivos decanos, los doctores Rafael Biada Dini y Francisco Carrera Jústiz.

Se reunirán hoy algunas escuelas

Ya han celebrado asambleas parciales los estudiantes de las escuelas de Ciencias Sociales y Veterinaria.

En el día de hoy se espera que se reúnan los estudiantes de las demás escuelas universitarias, a las diez de la mañana.

El Secretario de Comercio informa al Rector universitario, que el decreto 2191 no afecta a ese centro docente

En carta al ingeniero Cadenas aclara el Dr. Buttari, que a pesar de ello, recabe del Consejo del Alma Máter, que trate de beneficiar siempre al comercio e industria cubanos

El Secretario de Comercio, ha remitido al Rector de la Universidad de la Habana un escrito acerca del alcance del Decreto Presidencial número 2191 de 18 de octubre último por el cual se reguló la forma en que las oficinas del Estado, la Provincia o los Municipios debían adquirir los productos, materiales, atenciones y servicios administrativos de todas clases. La carta del doctor Buttari, dice así:

«La Habana, octubre 31 de 1938. Señor Rector de la Universidad de la Habana. Ciudad. Mi distinguido y buen amigo: Por Decreto Presidencial número 2191 de 18 del presente mes y del corriente año, se reguló la forma en que las Oficinas del Estado, las Provincias o los Municipios, debían adquirir los productos materiales o artículos de cualquier naturaleza, que necesitasen para las obras, atenciones y servicios administrativos de todas clases.

«Para dictar tal Resolución, se ha enfocado por el Honorable señor Presidente de la República a propuesta del que suscribe, el problema con una amplia visión económica del momento actual, y se ha tratado de orientar los negocios sobre una base, que consolide cada vez más el desarrollo económico del país, con una protección directa para los comerciantes e industriales radicados en la República.

«Aunque en el Decreto que se cita, no se hace una excepción específica, en cuanto a la autonomía de que goza ese alto Centro Docente que usted dirige, no desconoce el que suscribe, que por el artículo 2 de la Ley de 8 de enero de 1937, conocida por Ley Docente, se dispone entre otras cosas que la Universidad de la Habana, tiene plena capacidad como «persona jurídica» para **adquirir, poseer** y **disponer de bienes** y derechos de todas clases; agregando el Artículo 31 de la propia Ley, que gozarán de exención de derechos arancelarios o aduanales, todos los artículos o materiales de cualquier índole, destinados al uso y consumo exclusivo de ese alto Centro Docente.

«En vista de los preceptos, que se relacionan en el párrafo que antecede, es indudable que el Decreto número 2191, no es de aplicación para los casos, en que, como este de la Universidad de la Habana, exista una Ley no modificable nunca, por un Decreto Presidencial; pero estos fundamentos que pueden estimarse como de derechos, no deben ser de aplicación cuando como en este caso, la finalidad que se persigue por el Honorable Señor Presidente de la República, es de beneficiar en una forma directa los altos intereses nacionales que le están confiados.

«Por esta razón esperamos, con seguridad casi absoluta, que encontrándose, al frente de esa Universidad Nacional, un PROFESOR, en quien concurren, las condiciones excepcionales de capacidad y espíritu nacionalista que usted ha demostrado, en todos los problemas de organización que ha confrontado ese Centro, coadyuvará a la mejor aplicación de nuestra iniciativa y dando un alto ejemplo de solidaridad patriótica, realizará cuantas gestiones le fueren posible, a fin de que ese máximo Centro Docente, interpretando la importancia que tales hechos representan en el orden científico y económico de la nación, adquiera sus productos en la forma que se resuelve en el Decreto Presidencial número 2191 de 18 del presente mes.

«Analizados los planes que nos han animado, para poner en práctica, las medidas que sugerimos; ruego a usted que si fuere necesario, recabe del «CONSEJO UNIVERSITARIO», la adopción de un acuerdo por el cual ese Organismo, fundándose en los mismos propósitos que inspiraron al Gobierno, para dictar las medidas de protección que contiene el Decreto que nos ocupa, adquiera en el Territorio Nacional, todos los productos, materiales o artículos de cualquier naturaleza, que necesite para sus obras, atenciones y servicios administrativos de todas clases, salvo en aquellos casos en que concurran las circunstancias señaladas en el Apartado 2 del Decreto número 2191. De usted con toda consideración. (Fdo.) **Edgardo Buttari,** Secretario de Comercio.

EL CANCILLER HITLER PASO EL DIA DE AYER VISITANDO LOCALIDADES EN NUREMBERG

NURENBERG, Alemania, noviembre 2. (Havas).—El Canciller-Presidente Hitler, que procedía de Munich, se detuvo hoy en Nuremberg, para inspeccionar los trabajos de construcción para el próximo Congreso del Partido Nacional-Socialista, en el Campo de Marte. Después el Fuehrer se dirigió a la iglesia de Mistering, donde están expuestas las insignias de la soberanía de los emperadores del Sacro Germano Imperio, las cuales estuvo contemplando. Dichas insignias fueron trasladadas de Viena a Nurenberg, cuando el último Congreso del Partido Nacional-Socialista.

ITALIA NO NECESITA PROPAGANDA EXTERIOR, DICE GIOVANNI PERSICO

En la tarde del domingo, en el palacio de la Legación de Italia, se ha celebrado una hermosa fiesta, a la vez simpática y cordialísima, en ocasión de la distribución de diplomas a los alumnos de la Escuela de Lengua y Cultura Italiana Víctor Manuel III.

A las palabras del profesor doctor M. D. Grassi, el excelentísimo señor Ministro Giovanni Persico contestó con un brillante y muy aplaudido discurso en el cual elocuentemente explicó: «No deseo dar a los cursos de italiano ningún carácter político... en ellos aceptamos gustosos también a los jóvenes cuya ideología es diferente de la nuestra, porque sabemos respetar la fe y la religión de los demás... así que los cursos de italiano no deben servir como propaganda indirecta. La Italia fascista no la necesita: la propaganda es efectuada en el extranjero por la obra constructiva, ordenada y disciplinada de sus activos hijos, por el prestigioso nombre de el Duce que se ha revelado a los ojos del mundo como elemento final, determinador de la paz europea... Pero estos cursos los quiero porque acercan la intelectualidad cubana a Italia. Deseo poder constituir un comité cuyo programa sea el de desarrollar las relaciones culturales entre los dos países que, a pesar de hallarse geográficamente alejados, están muy cerca entre sí en el idioma, en el espíritu, en las costumbres». Al concluir el señor Ministro con un elocuente saludo a Cuba, fué saludado por nutridos aplausos.

La fiesta, amenizada por escogidos números musicales ejecutados por distinguidos alumnos del Conservatorio Bovi-Farelli, se cerró con un suntuoso buffet.

FALLECIO UN PATRIOTA

CAIBARIEN, Nov. 2. DIARIO, Habana.—Ha causado general consternación en esta villa la muerte del antiguo vecino y gran patriota, señor Secundino García, Presidente del Consejo Local de Veteranos y persona muy querida en esta sociedad. El señor García era jefe estimadísimo de una distinguida y numerosa fasentido pésame. — Morales, Corresponsal.

SERAN REPUESTOS VARIOS FUNCIONARIOS DE ESTADO DECLARADOS EXCEDENTES

De acuerdo con lo informado por nosotros últimamente, los funcionarios consulares declarados excedentes con motivo del reajuste llevado a efecto en la Secretaría de Estado serán repuestos a merced de las gestiones realizadas por el canciller doctor Juan J. Remos.

A la firma del Presidente de la República está el decreto por el cual se dispone la restitución a sus cargos de dichos funcionarios, a quienes se les asignan las dos terceras partes de su sueldo, si llevan diez años de servicios, rebajándose el cincuenta por ciento a los que lleven menos de diez años.

También se hacen gestiones para restituir el crédito llamado «de disponibilidad».

DISERTARA EN LA HISPANO CUBANA DE CULTURA EL 13 EL PROFESOR OTS CAPDEQUI

El domingo 13 de noviembre, a las 10 a.m. en Campoamor tendrá lugar la primera conferencia del cursillo que sobre «Bases Jurídicas y Económicas de la Organización Social de las Indias» explicará desde la tribuna de esta Institución el erudito historiador español, profesor José Ma. Ots Capdequi. Decano de la Facultad de Ciencias Jurídicas, Económicas y Políticas de la Universidad de Valencia y Director del Instituto Hispano Cubano de Historia de América de Sevilla (Fundación Rafael González-Abreu).

Temario:

1ra.—El individuo y el Estado en las expediciones de descubrimiento, conquista y nueva población. Proyección del derecho castellano peninsular en las Indias. Las primitivas costumbres jurídicas de los indios y el nuevo derecho indiano. La propiedad y cultivo de la tierra en los nuevos territorios descubiertos. Regulación jurídica de la ganadería colonial. La cuestión de si existió o no una política agraria por parte del Estado español en las Indias. Los aprovechamientos mineros.

2da.—La regulación jurídica del trabajo y la condición social y económica de los indios. Las reducciones o pueblos de indios. Los cacicazgos. Los repartimientos. Las encomiendas.

3ra.—Política económica del Estado Español en las Indias. El elemento extranjero en la vida social y económica de los territorios indianos. Régimen de comercio y navegación.

4ta.—Política Fiscal. Las regalías de la Corona. Los impuestos. La organización financiera. Los caudales de Indias y la economía española peninsular.

Las próximas veladas de cine serán en Campoamor los lunes 14 y 28 de noviembre.

M.E.C.D. 2016

DIARIO DE LA MARINA

(S. A.)
FUNDADO EN 1832.
(Dirigido hasta 1919 por D. Nicolás Rivero y Muñiz)

DIRECTOR: JOSE L. RIVERO — ADMINISTRADOR: D. CELSO GONZALEZ

Domicilio Social: PASEO DE MARTI, número 102
Joshua B. Powers, Ins. 280 East. 42nd. St. New York City

Editado por la Cía. DIARIO DE LA MARINA, (S. A.), cuyo programa consiste en la defensa de los intereses generales y permanentes de la Nación cubana, de los especiales de la Colonia Española establecida en la misma y de la unión y armonía entre los diversos elementos que conviven en el país. Artículo de los Estatutos.

TELEFONOS DEL DIARIO

Dirección	M-2856
Administración	M-7911
Suscripciones	M-7911
Quejas	M-7911
Clasificados	M-7915
Jefe Redacción	M-1287
Redacción	M-7913
Sports	M-7912
Ag. Guanabacoa	XO-1584

PRECIOS DE SUSCRIPCION

	Territorio Nacional	Extranjero	Países Fuera del Convenio Postal
Año	$ 13.50	$ 17.00	$ 20.00
Semestre	7.00	9.00	11.00
Trimestre	3.75	5.00	6.00
Mes	1.30	—	—
Dominical Semestre	—	5.00	7.00

EDITORIALES

Cuba y la política continental de los Estados Unidos

Hablábamos ayer, comentando la invitación hecha al coronel Batista para que visite los Estados Unidos, de la necesidad que tiene este país de replantear su política continental, como consecuencia lógica de los últimos acontecimientos en Europa y en el Extremo Oriente.

Este replanteamiento puede ser sumamente favorable a los pueblos hispánicos de América y muy particularmente a Cuba. Los rectores de la economía norteamericana se han convencido de que en el nuevo mundo está su mercado natural y que los vastos territorios del centro y del sur, sobre los cuales vive una población numerosa y esencialmente progresista, son suficientes, en el orden de las relaciones comerciales, para mantener el alto nivel productor, la fecunda intensidad febril de Detroit, de Chicago, de Nueva York, de los grandes centros mercantiles e industriales de la Unión. La sola tarea de evitar el «dumping» asiático y todas las formas de la competencia europea en este hemisferio, que sustraen al comercio de los Estados Unidos muchos millones de pesos cada año, tiene tanta importancia y es tan operosa y ardua que basta para justificar una política continental de lineamientos muy precisos.

En el orden de su propia defensa armada, también interesa mucho a los Estados Unidos establecer normas adecuadas y permanentes de solidaridad panamericana. La prueba la tenemos en el tono de los recientes discursos del Presidente Roosevelt y del Canciller Hull, como reacción, sumamente enérgica por cierto, a la posibilidad, todavía remota a nuestro juicio, de una influencia excesiva, ideológica o política, de ciertos regímenes europeos en América. Los demócratas de los Estados Unidos no se inquietan sólo ante la amenaza de que ciertas doctrinas puedan arraigar en su propio suelo; les alarma también el que puedan extenderse por el resto de América o situar zonas fiscales en algunos pueblos del continente. Y es que su perspicacia política les dice que la posición de su país sería en extremo vulnerable en el caso de que no pudiesen contar con la cooperación de las demás naciones de este hemisferio. La Doctrina de Monroe, que, después de una etapa de aparente eclipse, ha vuelto a surgir con todo vigor, no era, como pensaron algunos estadistas miopes y algunos políticos demagogos, un mero gesto imperialista; era nada menos que la base de la política defensiva de los Estados Unidos. Una América expuesta a la invasión ideológica, a la influencia política y a la penetración económica de los estados del Viejo Mundo es incompatible—y así lo han visto los actuales gobernantes norteamericanos—con la grandeza y la exuberante vitalidad de la patria de Washington y de Lincoln.

¿En qué sentido puede aprovechar a Cuba el replanteamiento de la política continental que el actual gobierno de los Estados Unidos se ha propuesto? No hay que poseer una perspicacia excepcional para advertir que a la economía norteamericana le interesa vivamente mantener sus actuales mercados en la América de tronco ibérico, intensificar su comercio con el resto del continente e impedir su desplazamiento en ciertas líneas por la industria y el comercio europeos y orientales. Todo esto ha de ser garantizado por medio de convenios de carácter bilateral, en los cuales los Estados Unidos obtendrían todas esas seguridades a cambio de proporcionar, a su vez, ciertas ventajas a los países de nuestra América. Por lo pronto es indispensable que los Estados Unidos contribuyan a potenciar la capacidad adquisitiva de aquellos pueblos con los cuales aspiran a mantener intensas y constantes relaciones comerciales. Entre esos pueblos Cuba figura en primer término. Cualquier decaimiento en nuestra economía supone una merma inmediata de nuestro comercio con los Estados Unidos, que alcanza, como se sabe, cifras muy considerables. Nosotros tenemos, pues, una excelente carta que jugar en esta nueva fase de la política exterior de los Estados Unidos. De que la juguemos honradamente y con oportunidad y habilidad, depende el que saquemos el mejor partido posible de una situación que ahora parece plantearse en términos inaplazables para nuestro poderoso vecino y positivamente ventajosos para nuestro pueblo.

La concurrencia de Cuba a la Exposición Mundial de Nueva York

Oficialmente se inaugurará el 30 de abril del año próximo la Exposición Mundial de Nueva York, con la que se conmemorará el sesquicentenario de la primera ascensión de Jorge Washington a la Presidencia de los Estados Unidos.

Con retraso se decidió Cuba a tomar parte en ese extraordinario certamen internacional, cuando, por obvios motivos, no podía dejar de concurrir y debió ser de las primeras naciones, ya que no la primera, en anunciar su concurrencia.

El tiempo de que dispone nuestro país para levantar su Pabellón, organizar el envío de los productos que hayan de exhibirse, la instalación de los mismos, etc., va siendo cada vez más escaso, y no parecen llevarse con actividad los trabajos preparatorios.

Interesada Cuba no ya en mantener, sino en desarrollar todo lo posible sus relaciones comerciales con los Estados Unidos, no debe omitir esfuerzos para presentarse dignamente en la Exposición Mundial de Nueva York, en la que estarán representados unos sesenta países, e incluso la Sociedad de las Naciones.

Basta decir esto, para dar a comprender que esa Exposición nos ofrece oportunidad para mostrar no sólo a los norteamericanos, sino a las demás personas que de todos los lugares del mundo acudirán a visitarla—el número de visitantes está calculado en cincuenta millones—, el progreso alcanzado por Cuba y las excelencias de sus productos exportables, no todos suficientemente conocidos ni en los propios Estados Unidos, aunque allí tienen su principal mercado.

No ya, pues, por razón de cortesía, sino de conveniencia económica, se justifica que nuestro país se imponga cualquier sacrificio—y todo gasto extraordinario lo representa hoy—para no hacer un mal papel en el certamen organizado por la metrópoli norteamericana, de cuya importancia da idea el hecho de estar estimado su costo en ciento cincuenta millones de dólares y de ocupar una extensión de quinientas hectáreas de terreno, con una gran avenida central que representa, por su embellecimiento y las construcciones que la rodean, una inversión de sesenta millones.

Como se comprenderá, la instalación de Cuba, lo mismo que la de todos los países, debe estar a tono, por simple razón de decoro, con la grandeza de esa Exposición, y a ello tienen que propender no sólo el Gobierno, sino todos los elementos que, con vistas a su negocio y también por interés patriótico, están llamados a exhibir productos cubanos, naturales o manufacturados, en el susodicho certamen; pero no vemos que nadie, empezando por el Gobierno, se dé prisa en los preparativos, aunque el tiempo, si todavía alcanza, bien aprovechado, para los diversos trabajos a realizar, ciertamente no sobra ni muchos menos.

Otra de las cosas que observamos es que no se hace la labor necesaria entre los industriales y demás posibles expositores cubanos, para estimularles a preparar las muestras que hayan de exhibirse en el Pabellón de Cuba y las cuales deberán ser dignas de presentarse en una Exposición tan importante como la Mundial de Nueva York. Claro que habrá quienes atendiendo a su interés se cuiden, por propia iniciativa, de prepararlas; pero no puede perderse de vista que no a todos los productores les interesa acudir a certámenes internacionales, y, por lo tanto, hay que moverles para que lo hagan, velando por el prestigio industrial del país.

Contra lo que suponemos por las apariencias, tal vez estén activándose los trabajos preparatorios así oficiales como particulares, que echamos de menos; pero ciertamente no lo parece, y de ahí la razón de este comentario.

FECHAS Y ANIVERSARIOS

Noviembre 3

:.—El año 1500 nació en Florencia Benvenuto Cellini, que ha pasado a la posteridad como el mago de la orfebrería del Renacimiento. Sus obras, de una finura incomparable, se conservan en muchos museos y colecciones particulares como demostrativas de un arte que en manos de Cellini alcanzó el máximo esplendor. Benvenuto Cellini murió el 14 de febrero de 1571. En España y como una sagrada reliquia de valor incalculable, figuraba en el Real Monasterio de El Escorial el famoso Cristo tallado por Cellini en mármol.

Epistolario de OTEYZA

Sr. Emilio Aguinaldo.
Manila.

Muy señor mío:

Con sorpresa rayana en el pasmo, en el estupor, he leído un cablegrama que informa de su ruptura de relaciones con el Presidente Quezón, anunciando que se propone usted combatirle «por todos los medios», entre los que, siendo «todos», claro es que se incluirá el de alzarse en armas. Y aun esto último es más que claro, es clarísimo, puesto que lo de alzarse en armas constituye para usted una costumbre.

En efecto: usted empezó guerreando contra la dominación española. Y cuando por obra y gracia de los Estados Unidos tal dominación cesó, púsose usted de nuevo a guerrear contra la dominación estadounidense. Así, toda guerra que ha habido en Filipinas estuvo a cargo de usted.

¿Que cómo entonces me produce sorpresa, y sorpresa tan grande, la noticia de que se dispone usted a hacer la guerra una vez más...? Entendámonos. Mi sorpresa no es por esto, sino por algo muy distinto. El pasmo, el estupor, me lo produce el hecho de que se encuentre usted en condiciones de empuñar las armas, y hasta de empuñar ninguna otra cosa, aparte del báculo que a sostenerse ayuda en la vejez. Porque, señor Aguinaldo, aunque sea indiscreto preguntar la edad, ¿cuántos años tiene usted? Pues, según mis cálculos, debe ser casi tan viejo como Matusalén.

La rebelión filipina, cuyo mando supremo militar obtuvo usted, acaeció en 1896, de lo cual, o yo no sé restar, o hace sus buenos cuarenta y dos años. Que entonces no era usted un niño resulta indudable, porque los niños, aun los pertenecientes a la clase de niños prodigios... Esta clase de niños llega, todo lo más, a hacer música. A hacer la guerra, y a hacerla con el grado de general en jefe, no ha habido niño que llegase por prodigioso que fuese.

Debía usted andar entonces entre los treinta y los cuarenta años. Sí; ya sé que Napoleón fué general en jefe del ejército de Italia antes de los treinta años. Pero usted no es Napoleón precisamente, dicho sea sin ánimo de molestarle. Y aun cuando lo fuese... Porque ya sabe usted lo que dijo un periodista a cierto general, que proyectaba repetir el 18 de Brumario, ¡con sesenta y tantos años a cuestas!: «A la edad de usted, Napoleón ya se había muerto».

Usted, señor Aguinaldo, si tenía de treinta a cuarenta años hace cuarenta y dos, debe estar en los alrededores de los ochenta. Y a esa avanzadísima edad ya se habían muerto, además de Napoleón, todos los grandes guerreros que registra la Historia. Por ello juzgo que, en vez de estar preparándose a guerrear, lo que debiera estar usted es dispuesto a morirse.

A morirse en paz, esto es, sin pensar en meterse a guerrear. Y conste que no se lo digo porque tema que sus acciones bélicas puedan ser fatales para mi particular amigo el Presidente Quezón. Las acciones bélicas de usted nunca fueron fatales para aquellos contra quienes las realizó. Los españoles le vencieron, arrojándole a Hong-Kong, y los norteamericanos volvieron a vencerle, metiéndole en la cárcel. Si esto ocurría cuando estaba usted en lo mejor de su edad, figúrese lo que ocurrirá ahora que estará usted hecho un vejestorio.

Calme, pues, sus antinaturales ímpetus. Y estese tranquilo los años que le resten de vida. Años que deseo sean todavía muchos, aun cuando me temo que ya van a ser pocos. Pero, pocos o muchos, vívalos tranquilamente.

Con tan sano consejo, me despido de usted, ofreciéndome suyo atento s. s. q. e. s. m.

Luis DE OTEYZA.

La Habana, 3 de noviembre de 1938

LA LECCION DE LOS ACONTECIMIENTOS

(Especial para DIARIO DE LA MARINA)

LA PAZ RESULTA DEL EQUILIBRIO DE LAS FUERZAS MATERIALES Y MORALES

Por el general francés MAURIN

En 390, antes de Jesucristo, los galos se apoderaron de Roma, y la Historia nos transmitió el nombre de su jefe, Brennus, que pasó a la celebridad menos a causa de esa extraordinaria hazaña que en recuerdo de la espada que arrojó en la balanza en donde se pesaba el oro del rescate y sobre todo del apotegma que acompañó el gesto **Vae victis** (Desgracia a los vencidos), triste «slogan» que atravesó los siglos y que se aplica a los vencidos de la vida como a los del campo de batalla.

Tres siglos después, la Galia, desgarrada por las divisiones intestinas, era conquistada por César. Un instante, Vercingetorix galvanizó las energías, obtuvo que los galos, destruyendo todos sus bienes, hicieran el vacío ante el ejército romano que retrocedió; pero, demasiado confiado en sus propias fuerzas, atacó a César en campo raso y se hizo batir por un adversario más disciplinado y mejor organizado.

Estos dos hechos merecen ser relacionados, por cuanto constituyen realmente un prólogo en la historia de Francia. A lo largo de los siglos, los franceses han realizado asombrosas proezas en los campos de batalla; pero por falta de preparación, han sufrido sangrientas derrotas.

En fin, la costumbre de las querellas intestinas ha hecho creer a nuestros enemigos que tenían razón sobre nosotros o, por lo menos, que podían tratarnos como cosa despreciable. Hablando de nuestra increíble ligereza, Richelieu hizo la constatación que nos sirvió a veces, engañando a nuestros adversarios sobre nuestra fuerza verdadera.

En fin, hasta los falsos pesos de que se servía Brennus, han continuado desempeñando un papel: han experimentado solamente una transformación, y se llaman hoy promesas electorales.

Entre tales promesas, la que pesó con mayor agobio en la historia de Francia en estos últimos años, es con seguridad la que se ostentaba en ciertos «afiches» de 1932: **Reducción masiva de los gastos militares.**

Es en gran parte para señalar el peligro de dichas teorías que remití al director de la biblioteca de Filosofía Científica el manuscrito de un libro que no tardará en editarse. Por haber sido escrito en el mes de mayo de 1938, las conclusiones me parecen todavía de actualidad, a despecho de que se levanta felizmente en el horizonte una luminosa aurora de paz.

De estas conclusiones extraigo las frases siguientes, que presento desde hoy a los lectores:

«Se puede aplicar a los pueblos esta reflexión de Voltaire: **La República no está fundada en la virtud; lo está en la ambición de cada uno que contiene la de los otros».**

No nos preguntemos si existe un gobierno fundado en la virtud. Tengamos la certidumbre de que la paz subsiste sólo cuando las fuerzas creadas por la ambición de los unos hacen equilibrio a las fuerzas realizadas por la ambición de los otros.

(Versión inédita, exclusiva para nuestro periódico).

¡¡AL FIN!! — *Por Roseñada*

«Empezará el 12 de noviembre el Censo».

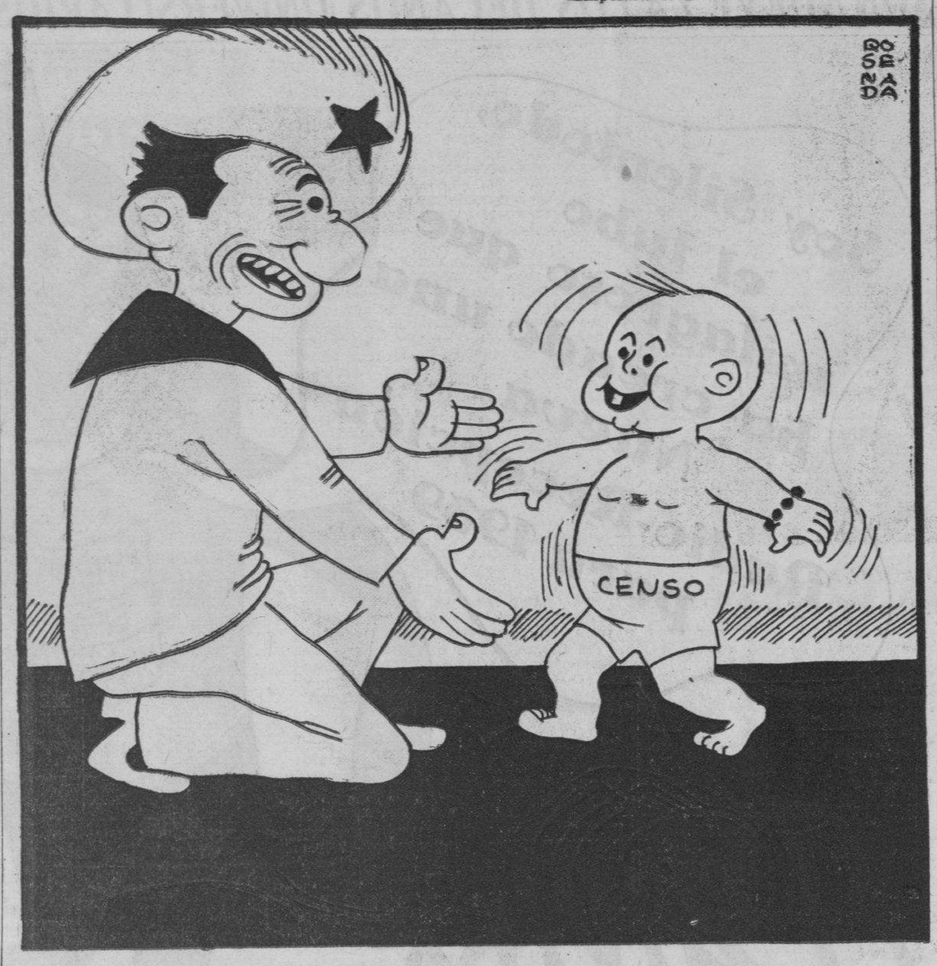

—¡Vaya hombre, ya era hora de que empezaras a caminar!

REVISTA DE CIENCIAS

Sedare dolorem opus divinum est.
Hipócrates.

Escenario de la ciencia moderna: Una sala de operaciones en donde se mueven tres factores. Uno es el cirujano, otro el enfermo y el tercero la enfermedad a vencer. Domina un elemento más, que al quirúrgico no «le importa», y es el «dolor...» Pero el dolor ha tenido que doblegarse ante la potencia del genio humano. Cierto que Ambrosio Paré, en el siglo XVI, acudía a los campos de batalla sin anestésico para amputar las piernas y brazos de los heridos.

El papiro de Eberts

El genial maestro sólo pedía a los capitanes cinco o seis hombres forzudos que pudieran amarrar al enfermo. La narcosis para él era secundaria. Llegó a olvidarse de los remedios más arcaicos como, por ejemplo, los citados en el «papiro egipcio de Eberts», que es el documento médico más antiguo que conocemos. Demuestra esta reliquia que 1.500 años antes de Jesucristo, se conocía la acción narcótica de la «mandrágora», la planta diabólica que tiene figura humana; así como la acción del «beleño» y de la «adormidera»... Han tenido que pasar muchos siglos para que el hombre se decidiera a conquistar la crueldad del bisturí.

25.000,000 de operaciones al año

Octubre 18 del 1938. (A. D.); el hotel «Mac Alpin» de Nueva York se ha convertido en un templo de Esculapio. Trescientos médicos que representan catorce naciones se han reunido para celebrar el XVII Congreso Anual de Anestesistas. Es la «Legión Internacional contra el Dolor», que discute los métodos y resultados obtenidos por la ciencia para evitar el sufrimiento a 25 millones de personas que anualmente se operan en el mundo, bajo la acción quirúrgica del médico o del dentista. Se ha discutido desde el método clásico del éter y cloroformo, con un inhalador que sirvió para dormir a Eduardo VII cuando fué operado de apendicitis, hasta la moderna inyección intravenosa de los cuerpos derivados del «ácido barbitúrico», que inducen a una prolongada anestesia sin el cuadro trágico del cloroformo. Por este Congreso han desfilado las técnicas modernas que hacen la anestesia quirúrgica más fácil. El éter y el cloroformo, divulgados hasta las más aparadas regiones del mundo. La «anestesia espinal», por medio de una inyección en el «canal raquídeo». Los «barbiturados», que son los medicamentos del día administrados por medio de una inyección intravenosa, o por una inyección intestinal. Los gases inhalados con máquinas sencillísimas, y la anestesia regional «aislando» con inyecciones los árboles de nervios (plexos) que se reparten por las diferentes regiones del cuerpo humano.

«El Triunfo sobre el Dolor»

Mientras se celebraban las sesiones del Congreso, el público profano leía el libro publicado en el mes de agosto pasado, y que lleva por título «El Triunfo sobre el Dolor», de René Fullop Miller (editado por Bobbs Merril Co.) una traducción del francés que sirve como resumen histórico de la epopeya de la anestesia. Conocíamos al autor por sus previos trabajos titulados «Rasputine» y otro sobre «Lenine y Ghandi». Miller es un farmacéutico húngaro que vive en el norte de Italia. Allí trabaja en compañía de su esposa, notable cantante de ópera. En el último libro sobre la anestesia, el autor no ha dado en el clavo. Resulta una obra elemental, muy inferior a cualquiera de los trabajos publicados por los investigadores de la historia de la Medicina. No obstante, el público americano le absorbe sin duda, porque los buenos libros sobre esta materia no llegan a las manos del profano.

La tragedia de los «pioneers» de la anestesia

En el libro resalta el «trío» americano que se puede considerar como los «pioneers» contra el dolor: Crawford Long, Williams Morton y John Collins Warren. Para el autor, la primera operación con anestesia (éter) fué practicada por Long en 1842, amputando el dedo de un esclavo. El 16 de octubre del 1846, en el hospital general de Massachussetts, en una sala que hoy se conoce como «cúpula de la anestesia» el doctor Warren extirpó un tumor del cuello de un enfermo que dormía bajo la acción del éter preparado por el dentista de Boston, William Morton. El dentista había hecho una mezcla del alcohol con el ácido sulfúrico, cuya mezcla la destiló, conquistando el líquido milagroso. El resultado fué la obtención del éter. Miller nos pinta, en su libro, el fin trágico de las grandes figuras que surgieron durante los primeros días de la anestesia: Wells, dentista en Connecticut, que usó para las extracciones el éter en 1844, se suicidó en la cárcel. Morton, el otro dentista que preparó el primer éter a Warren, murió de un derrame cerebral, víctima de las persecuciones de Jackson, químico que le ayudó a obtener su preparado. Este Jackson acabó en un manicomio, y Long finalizó en una neurastenia que se concentró en un delirio de persecución.

El cloroformo

Sin duda que estos episodios dramáticos (que Miller describe con bastante confusión) fueron consecuencia de las luchas de aquellos días. Estados Unidos se formaban a impulsos de la masculinidad y la ambición de los hombres que llegaban de todos los continentes. Eran los días de la gestación del desenvolvimiento actual. Es de suponer que en aquellos instantes, médicos y dentistas se disputarían el valor material de la anestesia, como en el Oeste los mineros se mataban por las pepitas de oro...

«El cloroformo a la Reina» fué una maniobra «snob» de los tiempos victorianos. Simpson en Inglaterra, Guthrie en Alemania y Souberan en Francia, aportaron el invento de este anestésico para bien de la humanidad. El cloroformo, pues, fué descubierto simultáneamente por estas tres figuras. Sir James Young Simpson enseñaba Obstetricia desde su cátedra de la Universidad de Edinburgo. A fines de octubre del año 1847, reunió a varios profesores en su casa al objeto de comunicarles el invento que había conquistado gracias a los consejos de Souberan. Antes de la comida los profesores escoceses fueron invitados a oler de un frasco que contenía el líquido milagroso... Acabó la reunión en una borrachera. El mismo Simpson durmió, víctima del cloroformo. Otros sesudos maestros sólo alcanzaron el «período de excitación» que da el líquido, y cual marineros borrachos, se dedicaron a romper los espejos de la regia mansión de su colega. El día 4 de noviembre del mismo año, Simpson operaba el abdomen de una enferma dormida bajo los vapores letárgicos del cloroformo.

Poco tiempo después el Imperio británico oía con admiración que el doctor Simpson había asistido al alumbramiento de la reina Victoria, la cual había dado al mundo un niño sin dolor... Las esposas de los «tories», las mujeres de los grandes industriales, al lanzar su descendencia llamaban al doctor Simpson, el cual las administraba «el cloroformo a la Reina».

La cocaína y la aguja hipodérmica

Toda la narcosis en general tiene como principio una especie de intoxicación de los órganos «adormecidos». Otro principio es la presión sobre los troncos nerviosos apagando la sensibilidad en la región en donde se distribuyen. Por esa mecánica «se nos duermen los pies o tenemos un calambre en las piernas»; son consecuencia de acciones físicas continuas y fuertes, ya por un exceso de ejercicio, por un cambio de temperatura o por una mala postura. En 1853 Wood, en Inglaterra, (para otros fué Pravaz, en Francia) construyó la primera jeringuilla hipodérmica que sirvió para introducir debajo de la piel los cristales del jugo de la coca (cocaína) que habían preparado los alemanes. Así surgió la verdadera anestesia local... Más tarde ciertos elementos tóxicos que producían accidentes de la droga, fueron aislados y de manera sintética se fabricó la «novacaína», el arma más grande del dentista, el medicamento que si el lector quiere solicitar antes de la extracción de un diente él puede pedir diciendo: «Deme una inyección de hidrocloruro de paraminobenzoil-dietilaminoetanol...»

Los «Legionarios contra el Dolor» acabaron sus reuniones y al finalizarlas recordamos que si el sufrimiento físico ha sido dominado, todavía subsiste el «dolor moral» de las grandes urbes. Un martirio propio del «hombre-multitud» habitante y víctima de metrópolis. Los futuros anestésicos serán los que eviten el sufrimiento de este dolor que tortura el espíritu. ¿Llegaremos a tener anestesistas de la mente?...

Fulop Miller es el autor del libro recientemente publicado «El Triunfo sobre el Dolor». Morton y Warren fueron los pioneros de la anestesia en los Estados Unidos. Sir James Simpson lo fué en Inglaterra.

A TRAVES DE LA VIDA

LA PSICOLOGIA DEL VIAJERO

Jeremías fué a esperarme al muelle. Esta es la época del retorno de las golondrinas. Hacía un buen rato que el vapor estaba, ya, atracado al espigón. La sanidad y la aduana no nos habían, aún, dispensado sus visitas, pero hay que tener en cuenta que eran las seis de la mañana, de un noviembre que, aunque tropical, es frío en las madrugadas. Esa temprana hora no es lo mismo para el pasajero que para el funcionario de tierra que está en su camita sobrosa.

Jeremías me saludó con dos «banalidades»—perdonando el feo galicismo. —¿Qué tal el viaje? ¿Se ha divertido mucho?

—No sea usted mentecato—dije a mi amigo con quien tengo gran confianza—. ¿Cree usted que íbamos a tener tempestad y hasta a naufragar en un viaje de ocho horas a la velocidad de una carreta?

—No; pero podía haber ocurrido algo inusitado.

—¡Ah! ¡Sí! ¡qué calor! y ¡qué nuevo! ¿verdad? En cuanto a lo de divertirse, ¿cree usted que los viajes son una diversión?

—¡Hombre! Como tal lo toman.

—Porque la gente no tiene criterio propio. ¿Cree usted que si yo no fuera tan tonto como los demás, hubiera ido, por gusto, a pasar incomodidades?

—Pero los viajes son convenientes y hasta interesantes.

—Sí; para las mercancías que van a otro lugar y allí se venden, pero el que no tiene que ir a curarse, ni cobrar una herencia, ni contratar un negocio ¿qué saca yéndose fuera de su tierra?

—Usted es un ostión.

—No, señor; soy lógico. Empieza usted por perder las comodidades de su casa, su buena cama y sus ropas exclusivas y limpísimas. Trastorna usted el orden de su vida, altera sus hábitos y empieza a privarse de muchas cosas. Las comidas no son de su gusto y le estropean el estómago. Sufre usted más calor, más frío y más fastidio... ¿y, para qué? El teatro lo tiene usted, poco más o menos, igual al de su país y del cine no se diga. La comidilla social y política aquí le entretiene y allá no le interesa. Aquí sabe usted, al día, todo lo que pasa en el mundo y en el barrio de usted. En el hotel donde yo vivía, en el mismo piso y casi al lado de mi cuarto, asesinaron en el suyo a un detective. Toda una novela de cinematógrafo y yo no me enteré. Lo mismo hubieran podido asesinarme sin que me hubiese dado cuenta. Los objetos que pudiera usted comprar los tiene en la Habana. Los sastres son tan malos allá como aquí y el pueblo es tan mal educado como el nuestro. ¿Dónde está la diversión?

—¿Y para qué fué usted?

—¡Ah! ¡Porque es la costumbre! ¿Sabe usted lo que influye en el ánimo que le estén, a uno, diciendo continuamente: —¿Adónde va usted este verano? Al fin resulta una obsesión y hay que ejecutarse.

—De modo que todo eso que cuesta tan, de dichas y placeres, es mentira?

—¡«Camouflage»! mi querido amigo. ¡Puro «camouflage»! Nadie confiesa su derrota, ni dice que cada vez que hacía un gasto, el enorme precio le producía el agradable sabor de un chicharrón de sebo. Pero yo soy sincero y debo confesarle la verdad. Anda uno como un pájaro bobo. De día, de tiendas y de noche, de teatros y cabarets, entre un público desconocido y una pieza insípida que sólo halaga los ojos. Falta el espíritu y la compañía, que es un deleite de las almas delicadas. Ni aun los que van a orgías ocasionales y rutinarias pueden decir que han gozado porque «la especulación» está demasiado en manifiesto. Sólo los que tienen aficiones decididas y únicas sacan provecho, como los bibliómanos, o los anticuarios o los coleccionadores, pero el estado «llano y vulgar» se aburre a matarse o «con dignidad», como decía una espiritual señora de muchísimo ingenio.

En esto llegó un caballero, que es mi amigo, muy simpático y cortés y me saludó con su más amable sonrisa, preguntándome:

—¿Qué tal de viaje? ¿Se ha divertido mucho?

Héctor DE SAAVEDRA.

Un libro de Bustamante

El doctor Antonio Sánchez de Bustamante y Sirvén acaba de publicar el tomo quinto y último de su obra «Derecho Internacional Público». Poco acostumbrados estamos en Cuba a que se publiquen obras de la importancia que tiene la citada, y es de agradecer al doctor Bustamante que dé realce a nuestra patria, sobre todo en el extranjero, con publicaciones como son todas las que salen de su pluma. Consagrado toda su vida al estudio, posee una cultura extensísima, especializada en el Derecho Internacional, que puedo decir con absoluta seguridad, que en esta rama del Derecho, pocos en el mundo le pueden igualar. Los cargos que desempeña y especialmente el de magistrado del Tribunal Permanente de Justicia Internacional, bastan para así acreditarlo. Sus trabajos tienen un valor en extremo extraordinario y suponen una dedicación tan completa a la ciencia del Derecho Internacional, que ha llegado a dominarla en absoluto. Su cultura es sólida y sometida a un método impecable, lo que sabe que la exposición de sus ideas resulte muy asimilable por el lector. Su lenguaje es conciso y de una claridad extraordinaria. No hay frase ni concepto que no lo exponga con nitidez notable, cualidad que no poseen muchos escritores. Sus citas de autores están hechas con precisión e indican que están tomadas directamente de la obra citada, causando admiración la notable bibliografía de las obras consultadas que se inserta al final de ese tomo quinto que comprende a toda la obra.

Ese tomo se compone de 566 páginas y 19 capítulos. La materia desarrollada en ellos es la relativa al «Derecho Internacional Público Procesal». Se examinan cuestiones importantísimas, que quizás sean las más útiles y prácticas de esa rama del Derecho, porque sirven para fijar el procedimiento que ha de seguirse para resolver las cuestiones planteadas por los estados. Cada procedimiento es examinado con un criterio recto, doctrinal, científico, con juicio muy sereno, que lleva al ánimo la pronta aceptación de las ideas expuestas. Consultada la obra de Bustamante, no hay necesidad de ampliar sus opiniones con otras más, porque él lo expone todo, lo discute todo y sienta la verdadera doctrina.

La materia tratada en ese tomo quinto es atractiva. Aparte de la determinación del concepto, denominación y plan del derecho internacional público procesal, se tratan asuntos como los buenos oficios, la mediación, las comisiones de investigación y conciliación, la acción de las sociedades de las naciones, el sistema consultivo panamericano, las competencias y procedimientos arbitral en sus diversas formas, las sentencias, del procedimiento ante el Tribunal de Arbitraje de La Haya, el sumario y salas especiales del citado Tribunal y de los autos y sentencias del mismo.

La materia, como se ve, es muy importante, y está expuesta, repito una vez más, con una competencia difícil de igualar.

Debemos agradecer al doctor Bustamante la publicación de su obra, a la cual da fin el tomo quinto que acaba de dar a la publicidad. Y esperamos que continúe su labor que tanto nos enaltece en el extranjero.

Antonio L. Valverde.

Un gigantesco acuario que es un Océano en miniatura

SAN AGUSTIN, Florida, octubre.—(Interamerican News).—Acaba de ser inaugurado en la antigua ciudad de Sana Agustín, en Florida, un gigantesco Acuario, que puede llamarse un océano en miniatura, encontrándose en él duplicadas las condiciones halladas en la profundidad de los mares, y del cual se ocupó ya el «Diario de la Marina», en sus columnos.

Dos enormes tanques de agua salada, combinados entre sí, forman este enorme aquarium, que sirve a la vez para observar y estudiar la vida submarina. De los dos tanques, que están iluminados, uno es de forma rectangular y mide cien pies de largo, por dieciocho de profundidad; al otro, de forma circular, mide setenta y cinco pies de diámetro, por once de profundidad.

Pasajes especialmente construídos alrededor de los tanques, permiten al visitante observar su interior, a través de las doscientas ventanas construídas en torno, así como en el fondo.

Un bote, diseñado especialmente, es usado para atrapar vivas las diferentes especies de peces, que son conducidas vivas al acuario.

Hay allí puercos marinos domesticados, «marasopas», dóciles que vienen a la superficie a comer los peces que le arrojan los empleados, muchas veces dando grandes saltos, fuera del agua, para devorar el suculento bocado.

Los tiburones son cazados de manera muy curiosa, pues se usan anzuelos conteniendo dosis de opio o morfina, que sirve para adormecerlos, y una vez en este estado, son examinados minuciosamente por los oficiales del acuario, y solamente cuando lo encuentran perfecto, y de una determinada especie requerida, son libertados en el enorme tanque.

Tortugas enormes, cangrejos, langostas, infinidad de peces de formas y colores diversos, plantas marinas, etc., han sido colocados, en divisiones especiales, en aquel gran hotel acuático, dándole a todos los visitantes una visión extra de lo que son ellos y cómo son ellos en la vida ordinaria.

El agua circula y se transforma, por medio de unas bombas especiales que impelen y expelen constantemente.

Se ha necesitado un paciente y exacto estudio científico, para la clasificación y selección, estudio de costumbres características de cada especie, que son proveídas, de acuerdo con la «atmósfera» en que cada cual vive y se desarrolla.

Lógicamente debe pensarse que el estudiante, como el curioso ocasional que tiene como único propósito divertirse, tienen allí un campo amplio.

ULTIMAS ETAPAS DE LA GRAN TRAGEDIA

(La Guerra Mundial día por día)

3 DE NOVIEMBRE DE 1918

Los belgas continúan avanzando, habiendo llegado a las cercanías de Gante. Los franceses y norteamericanos arrollan a los alemanes en un frente de ochenta kilómetros, tomándoles numerosos prisioneros y provisiones. En algunos puntos los teutones se retiran a mayor velocidad que la del avance de los aliados. Las líneas norteamericanas están a solamente once kilómetros del ferrocarril Meziéres-Sedán-Longuyon.

La caballería italiana ha hecho su entrada en Udine, ochenta kilómetros más allá del Piave, persiguiendo siempre a los austríacos. Los serbios han ocupado a Belgrado, casi sin hallar resistencia. Austria ha firmado un armisticio que entrará en vigencia mañana. Sus condiciones equivalen a una rendición incondicional.

M.E.C.D. 2016

EL REGALO IDEAL PARA SAN CARLOS

HE AQUI AL FIN LA SATISFACCION Y LA COMODIDAD PARA AFEITARSE QUE EL HOMBRE HA ESPERADO POR TANTO TIEMPO

Este sistema moderno de afeitarse acaba con la época del jabón y la espuma y con el raspado e irritación diaria del cutis.

La moderna Afeitadora Eléctrica Schick, que ha revolucionado el método de afeitar en el mundo entero, proporciona a Ud. todo esto. Ya no hay más molestias ni gasto de hojas. Con unas pocas pasadas suaves de la afeitadora por el rostro la barba más dura desaparece como por magia.

Es igualmente ideal para la barba suave o para la dura, como para aquellas personas de cutis delicado a quienes resulta una tortura diaria el afeitarse

Después que Ud. haya usado la Schick por unos días, se sorprenderá de ver cómo el efecto diario del masaje de la Schick le dará un cutis suave y liso. Con esto no solamente mejorará su aspecto, sino que parecerá Ud. muchos años más joven.

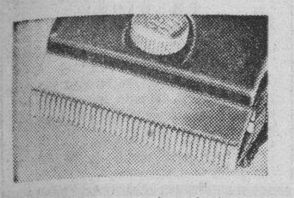

Esta cortadora es el resultado de veinté años de ingeniosidad y de ardua labor. Schick fué la primera y Schick es la primera, probada y aprobada por más de 3.000.000 hombres.

ADQUIERA LA AFEITADORA SCHICK SIN DEMORA. QUEDARÁ USTED MUY SATISFECHO

Agentes exclusivos: ADOLFO KATES e HIJO, Jústiz No. 1, Teléfs. A-8340, A-8370, Habana

AFEITADORA SCHICK

Creen que no puede Inglaterra hacer un pacto con EE. UU.

LONDRES, noviembre 2. (AP).—Los liberales del Parlamento propusieron hoy una enmienda a la moción que va a ponerse mañana a votación en la Cámara de los Comunes, declarando que la Cámara «aunque deseosa de restaurar la amistad histórica entre Italia y este país no puede aprobar el convenio anglo-italiano hasta que le gobierno de Roma haya cumplido sus obligaciones de acuerdo con el pacto de no intervención y haya retirado a todos los legionarios, aviadores y expertos militares italianos de España, Mallorca y otros territorios españoles».

Oliver Stanley, presidente de la Junta de Comercio, dijo a la Cámara de los Comunes que recibiría con agrado la noticia de un pacto comercial entre Inglaterra y los Estados Unidos, pero comentando el hecho de que la Gran Bretaña compra dos veces lo que vende a los Estados Unidos, dijo que «un tratado con tanta disparidad no puede contribuir a ningún apaciguamiento general».

Discutiendo los aspectos económicos del acuerdo de Munich, declaró que la Gran Bretaña está dispuesta a ayudar a la industria «a mantener un comercio normal y adecuado» con la Europa del Sudeste.

Ganan los conservadores

LONDRES, noviembre 2. (Havas).—Los primeros resultados de las elecciones municipales británicas revelan que los conservadores han hecho algunas ganancias, a expensas de los laboristas. A las 11 de la noche se anunció lo siguiente:

En 64 puntos, los conservadores ganaron 22 y perdieron 13, adelantando nueve; los liberales ganaron diez y perdieron seis, adelantando cuatro; los laboristas ganaron 23 y perdieron 32, retrocediendo nueve; los independientes ganaron 9 y perdieron 13, retrocediendo cuatro.

Los comicios de hoy despertaron gran interés, en comparación con otros de la misma clase que les precedieron, ya que sus resultados son el barómetro para conocer la actitud del cuerpo electoral con respecto a los grandes partidos nacionales. Sin embargo, la campaña que precedió a la prueba de hoy fué muy poco movida, sin que se registrase en toda ella el menor incidente.

MUJER — NO CULPE AL CALENDARIO

La mujer que sufre de dolores periódicos no va a la par con el progreso. Casi la totalidad de las mujeres que sufren cada vuelta del calendario lo deben a descuido o porque no han tenido una buena amiga que les haya aconsejado tomar CEREGEN, fórmula mejorada de CEREBRINA ULRICI. Los dolores periódicos obedecen al desequilibrio nervioso de la mujer. CEREGEN tiene la propiedad de ejercer su acción vigorizante sobre esos nervios y músculos. Por eso toda mujer que toma CEREGEN, fórmula mejorada de CEREBRINA ULRICI, se conserva física y mentalmente vigorosa y ve con indiferencia la aproximación y el paso de los días críticos.

CEREGEN

Fórmula Mejorada de CEREBRINA ULRICI

GRATIS. A solicitud enviaremos interesante folleto y una linda acuarela. ULRICI, 223 W. 14th St., Nueva York, N. Y. Dept. D M-6.

EL BUEN GUSTO

GALIANO, 312, ENTRE NEPTUNO Y SAN MIGUEL
TELEFONO M-6713

MARCA PETERS — De los anchos — Doble AA-A y B

MARCA DERBY — De los anchos — Doble AA-A y B — Ortopédicas

Otro de nuestros varios modelos de invierno: $8.50.
EN GAMUZA Y OTRAS PIELES. VARIOS COLORES.

EL BUEN GUSTO GALIANO, NUMERO 312

Ha solicitado la Cámara de Comercio de Cuba que se mantenga la Comisión de Inteligencia Obrera de la Bahía

Ha dirigido un escrito al Presidente de la República, en el que le exponen los motivos de esa petición. Y pide que deje sin efecto las últimas excedencias del personal

La Cámara de Comercio de la República de Cuba, ha dirigido al Ejecutivo Nacional el siguiente escrito en relación con la Comisión de Inteligencia para el Puerto de la Habana:

«Honorable Señor Presidente de la República.

Palacio Presidencial.

Ciudad.

Señor: Al efectuarse el reajuste de la Secretaría del Trabajo, según Decreto número 2132 de 13 de octubre del corriente año, (Gaceta Oficial de 17 de octubre) han sido declarados excedentes los tres únicos empleados de la oficina de la Comisión de Inteligencia para el Puerto de la Habana, o sean el Secretario, el Oficial y el Escribiente.

«Privada de sus empleados la citada oficina de la Comisión de Inteligencia, no sabemos como pueda funcionar la misma y prácticamente ha quedado suprimida.

«No creemos que el reajuste acordado del Presupuesto debe hacerse dejando excedentes a todos los empleados de una oficina e indotados los servicios de los empleados de la misma, sin disponer qué empleados de otra u otras oficinas de la propia Secretaría se encargarán de los asuntos de la que ha quedado sin personal que la atienda.

«La Comisión de Inteligencia Obrera fué creada por Ley de 9 de junio de 1924 y modificada por el decreto-ley 879 de 18 de febrero de 1935, en cuyo artículo IV se dispone que la del Puerto de la Habana tendrá un Secretario, un Oficial y un Escribiente, asignando a cada uno de ellos la categoría y el haber correspondiente.

«La Junta Directiva de esta Cámara de Comercio en la sesión ordinaria celebrada el día 19 de octubre actual, acordó solicitar de usted que mantuviese a los tres empleados de la Comisión de Inteligencia, y los rebaje sus haberes, si es necesario, como se ha hecho con los de las otras oficinas de la Secretaría del Trabajo a fin de que no quede sin funcionario la Comisión de Inteligencia Obrera para el Puerto de la Habana ni incumplido el Decreto-Ley 879 de 18 de febrero de 1925.

«Rogamos a usted, honorable señor Presidente, que en vista de las razones antes expuestas modifique su Decreto número 2132 de 13 de octubre de 1938, dejando sin lugar las excedencias decretadas del Secretario, Oficial y Escribiente de la Comisión de Inteligencia Obrera para el Puerto de la Habana y disponga que le sean rebajados sus haberes si fuere necesario, o encomiende a otros empleados de la Secretaría del Trabajo el desempeño de los cargos de Secretario, Oficial y Escribiente de la mencionada Comisión.

«Lo que tenemos la honra de manifestarle en cumplimiento del acuerdo referido.

Muy respetuosamente,

CAMARA DE COMERCIO DE LA REPUBLICA DE CUBA.

Juan Sabatés
Presidente».

Pocos cambios en Escocia

LONDRES, noviembre 2. (Havas).—Hubo también elecciones municipales parciales en Escocia. Los resultados conocidos actualmente, en lo que respecta a Glasgow, Dundee y Coatbridge, revelan que los partidos mantienen poco más o menos las mismas posiciones. Los cambios habidos no son suficientes para modificar las mayorías existentes ahora en los consejos municipales.

Matrimonio en discordia

Carmen Vital Crespo, de 20 años y vecina de San José 7, en Jacomino denunció a la policía, que su esposo Miguel Cotarme, vecino de Monte entre Aguila y Amistad, lo arrojó del domicilio conyugal después de haberle vejado con las peores frases.

MERCADO DE LONDRES

LONDRES, Nov. 2. El mercado de velores abrió con una tendencia más fuerte. U. S. Steel se vendió a 64.1/4; Int. Tel & Tel. 10.1/8; International Nickel 55.5/8; Bethlehem Steel 67.5/8. Cables sobre New York 4.7618.

El oro se cotizó esta mañana a 34.77 la onza fina; el oro en barras se cotizó a 146 chelines 1 peniques contra 146 chelines 3.1/2 peniques ayer. La plata se cotizó a 19.1/2 peniques por onza, lo que significa una baja de 1/16 de penique.

El mercado de cobro actuó sostenido, cotizándose pronta entrega 46; Futuros 46.1/4 libras.

CRONICA HABANERA

EN SU SANTO

Celebra su santo en esta fecha, que le deseamos de grandes satisfacciones y alegrías, la señora Silvia Rivero, esposa del estimado amigo Eugenio de Sosa, Jr.

La señora de Sosa, dama joven de magnífica belleza que brilla en el mejor de los rangos, el más selecto y distinguido, se verá en su día colmada de flores y felicitaciones.

Reciba nuestro saludo.

LA FESTIVIDAD DE HOY.—Señala para hoy la Iglesia Católica la festividad de Santa Silvia.

Sea nuestro primer saludo, cordial y afectuoso, para una dama de gran belleza, compendio de todas las bondades y de todas las distinciones: Silvia Hernández, gentil e interesante esposa del Director del DIARIO DE LA MARINA, doctor José I. Rivero.

Los señores de Rivero, para los que hay tantos afectos en el seno de nuestra sociedad, se hallan disfrutando una temporada en Nueva York, de donde piensan regresar a fines de noviembre.

Siguen los saludos para este grupo del gran mundo.

Silvia Párraga de Martínez, Silvia Obregón de Fernández, Silvia Martínez Zaldo de Fortela, Silvia Menocal de Adriaensens y Silvia Vietes de Maxwell.

Silvia Laredo, la joven señora de Martínez Aparicio, sobrina del honorable señor Presidente de la República.

Un grupo de señoras, también jóvenes: Silvia Villalba de Vasseur, Silvia Gamba viuda de Gómez Loredo, Silvia Gallo, Silvia Cidre de Arango, Silvia Díaz de Villegas de Flores, Silvia Arenas de Díaz Mestre, Silvia Martell de Miyar, Silvia Pellicer de Sarraín, Silvia Argüelles de Gorriarán y Silvia Méndez Plasencia.

Silvia Sánchez Barraqué, encantadora esposa del estimado amigo Teobaldo Rosell, que no recibe.

Silvia Espino de Barredo, Silvia Caturla de Laredo Bru, Silvia Rivero de Clark, Silvia Sánchez de García Alvarez, Silvia Justíz de Garrido, Silvia Ramírez de Ortiz.

Silvia Montes de Graña, Silvia Ruiz de Fernández de Lara, Silvia Alentado de Pérez Manrique, Silvia Griffith de Carricaburu, Silvia Soto Navarro de Cape.

Tres ausentes: Silvia de Castro de Von Ostoff, Silvia Sorzano de Rosell y Silvia Orr de Bruzón, esposa del cónsul de Cuba en Filadelfia.

Silvia Romero de López.

Silvia Odriozola, joven y gentil esposa del doctor Jesús A. Portocarrero, distinguido letrado y representante a la Cámara.

La doctora Ada Godínez, Directora de la Escuela Normal de Kindergarten de la Habana, a la que ofrecerán sus alumnas una fiesta en horas de la mañana y que recibirá por la tarde en su residencia de la Víbora.

Silvia Harding, joven esposa del señor Manolo Fernández, empleado muy querido de la Administración del DIARIO.

Sylvia Fernández de Castro, joven y bellísima esposa de nuestro buen amigo Raúl Barrios Planas, Pefe de Publicidad de «El Mundo» y su monísima hija Sylvia

La señora de Barrios no recibe.

Silvia García Coello de Alvaré, la encantadora dama, que cumple en esta fecha tres años de casada.

Silvia Fernández Machinea de Mangas, Silvia Suárez de Puente, Silvia Fuentevilla de Zamorano y Silvia Garcia, esposa del doctor Octavio Horta Menéndez, que cumple también tres años de casada, proponiéndose pasar el día fuera de la ciudad.

Entre las señoritas, un grupo selecto.

Silvia de los Reyes y Delgado, encantadora prometida del simpático joven Luis Weaver, para la que sus muchas amistades tendrán flores y felicitaciones innumerables.

Sylvia Tolón y Dolz, tan bella.

Sylvia Freyre de Andrade y Valdés Pita, Sylvia González del Valle y Morales y Sylvia Fonts Iznaga, señoritas las tres que brillan en el gran mundo habanero por su belleza, gracia y simpatía.

Silvia Seigle y Crusellas.

Lindísima.

Silvia Maceo Centurión, Silvia Alba Betancourt, Silvia Sánchez Toledo, Silvia Cabrera, Silvia Kouri y Barreto, Silvia Fernández Obregón.

Silvia Aróstegui Montalvo, perteneciente a nuestra mejor sociedad.

Silvia Hevia y Wyatt.

Silvia Agüero, la gentilísima señorita, que recibirá después de las seis de la tarde en su residencia de Paseo entre 27 y 29.

Silvia Urrutia García, Silvia Herrero y de la Cruz y la lindísima Silvia Caminero.

Un aparte para Silvia Pou y Benítez, figurita de nuestra buena sociedad, muy celebrada por su dulce belleza.

Silvia Tabío y Arango.

Silvia Pujals y Hernández.

Silvia Aixalá y Suárez, lindísima jeune fille que pertenece a la última promoción social.

Del mismo grupo, Silvia Lawton y Alfonso, Silvia Linares y Barillas y Silvia Beale y Alfonso.

Silvia Alacán, Silvia Capestany, Silvia Tabío, Silvia Mestre, Silvia Corvisón Silvia López Miranda, Silvia Grosso Villapol, Silvia Villagelú, Silvia Casañas, Carmen Silvia Suárez, Silvia Custodio, Silvia Chartrand.

Una encantadora jeune fille Silvia Bru y Barreto, hija adorada de los distinguidos esposos Fernando S. Bru y Margot Barreto.

Silvia Candia, graciosa niña.

Y por último la más pequeña de todas, la lindísima niña Silvia La Villa y Menéndez.

VIAJEROS DISTINGUIDOS.—Tras una larga estancia en el extranjero, primero en España y después en los Estados Unidos, ha regresado ayer por la vía de la Florida y acompañada de su sobrina Graciela Gastón, la distinguida dama Eugenia Segrera de Sardiña, figura muy destacada de la alta sociedad habanera.

También llegaron sus hijos, los jóvenes y conocidos esposos Carlos Mazorra y Rosa Sardiña, quienes desde el principio de la guerra española se hallaban en España.

Las señoras de Sardiña y de Mazorra, tan queridas en nuestro gran mundo, recibirán esta tarde en su residencia de la Calzada del Vedado.

Bienvenidas.

TRASLADO.—Para una linda casa del Vedado, en la calle Paseo esquina a 19, ha trasladado su residencia el doctor Ricardo Rodríguez Cáceres, Registrador de la Propiedad de Santiago de Cuba y su gentil esposa Paquita Morales Pasalodos.

Con ellos están sus hijos, entre los que se cuenta la lindísima señorita Armantina Rodríguez Cáceres, tan celebrada en sociedad.

Felicidades.

LA GRAN BODA BARRAQUEMENA.—El capítulo nupcial del mes de noviembre, que promete ser pródigo en grandes ceremonias, se inicia esta noche con una boda del más alto rango social.

Tendrá efecto a las nueve y media, en la iglesia de San Juan de Letrán, y serán contrayentes la bella y encantadora señorita Glorita Barraqué y Mayoz y el caballeroso joven Guillermo de Mena y Mestre, ambos pertenecientes a distinguidas familias.

El adorno floral, suntuoso, originalísimo, estará a cargo de la «Casa Trías», el gran jardín del Vedado.

Se lucirán aquellos artistas incomparables en un adorno pleno de detalles inéditos, que hará honor a su bien ganada fama.

También de Trías será el ramo.

Un prodigio de belleza.

La señorita Barraqué lucirá en sus bodas un traje regio, bellísimo, salido de uno de los principales ateliers de esta capital.

Oficiará el R. P. Jorge Caniarero.

Y tocará un conjunto de cuerdas, excelente, bajo la dirección del conocido barítono José María Fuentes.

Tema elegante para la crónica.

HOGAR FELIZ.—Una preciosa niña, venida al mundo con toda felicidad, llena de alegrías en estos momentos el hogar de nuestro estimado amigo doctor Willy Alberni y de su joven y bellísima esposa Carmelina Boudet.

Al consignar la grata nueva, plácenos enviar nuestra felicitación a los afortunados papás.

RECEPCION DIPLOMATICA.—Como hemos anunciado anteriormente, hoy, de once y media a una del día, ofrecerá una recepción con carácter diplomático el Ministro de Panamá en Cuba, Excmo Señor Ernesto B. Fabrega, conmemorando el 35o. aniversario de la independencia de Panamá.

Se celebrará dicha recepción en la casa de la calle 27 entre Paseo y A, en el Vedado, sede de la Legación.

La reseñaremos.

BODA EN LA INTIMIDAD.—Mañana viernes, a las cuatro de la tarde, contraerán matrimonio notarial la interesante y gentil Martha Pell y el doctor Carlos de Lejarza, joven y prestigioso especialista en garganta, nariz y oídos.

Dicha ceremonia estará revestida de la mayor intimidad y tendrá lugar en la residencia del doctor Lejarza, en el Vedado.

Boda elegante, que reseñaremos

LA INAUGURACION DE BRIGIDA.—Llegó el día de un esperado acontecimiento para las damas elegantes.

No es otro que la inauguración de la «Casa Brígida», ese nuevo centro de la moda que acaba de instalar en Prado y Animas la señora Brígida Bedos, que por su gusto y elegancia, figura ya entre las primeras modistas de la Habana.

Dando comienzo a las cinco de la tarde, desfilarán ante la sociedad habanera, en aquel bello y elegante salón montado a todo lujo como en las casas de París, las últimas novedades que en trajes de tarde, de noche, de gran vestir, pieles y abrigos, ha traído Brígida en su reciente viaje a la Villa Lumiére.

Mañana en sitio de preferencia, reseñaremos el acto de esta tarde, que seguramente se verá favorecido con la presencia de nuestro gran mundo.

A la exposición inaugural de hoy seguirá el mismo desfile, todos los días, con los mismos modelos, los mismos maniquíes vivientes, etc.

Un éxito, queda asegurado.

(Continúa en la página SIETE)

Modernísimo JUEGO para COCKTAIL, con 6 copas de cristal tallado, a

$5.00

Juego TANTALUS para licor. Pomos de cristal tallado y con candado, a

$8.50

Estos objetos ilustrados y muchos otros de última novedad, los encontrará usted A PRECIOS MUY ATRACTIVOS en nuestra

GRAN VENTA ANIVERSARIO

Siempre lo más nuevo al precio más bajo

JOYERIA **"LE TRIANON"**

SALVADOR FONDON Y CIA., Ltd.
GALIANO, 405

Una vistosa colección del segundo piso!

Vestidos de Crepé lisos y estampados, a

2.95

Tallas de 7 a 12 años

Nada más encantador para sus niñas que uno de los vistosos modelitos que se acaban de recibir en el segundo piso. Entre ellos está cuanto de gracioso y elegante hay en la nueva moda infantil. Los diseños reproducen estilos color entero con vivos y detalles, modelos con saya lisa y blusa estampada, tirantes, fruncidos, etc. Y dada la calidad de los materiales, el esmero en la confección, los adornos y demás, estos Vestidos son baratísimos al precio que les hemos fijado.

Véalos con sus Niñas, en unión de muchas otras Novedades que allí presentamos, tales como Sweaters, etc.

fin de Siglo

san rafael y águila, teléfonos: m-5991-92-93

EL UNICO ESTABLECIMIENTO CON AIRE ACONDICIONADO!

HOSPITAL CALIXTO GARCIA

Director: Dr. Antonio Pulido Humaran, Cirujano de Guardia: Dr. Pedro Nobo Gelats. Médicos de Guardia: Doctores Usátegui y García Romeu.

INGRESOS: Juan García, Manuel Hernández, Leonor Benítez, Laudelina Viera, Evangelina Alfonso, Tomasa Milián, Esperanza González, Alfredo Molina, Rosa González, Alfredo Molina, Angel Medina, Teodoro Brito, Armando Pedro, Crescencia Rodríguez, Pedro García, Luisa Mora, Sabino Carrillo, Antonio Rodríguez, Pedro García, Luisa Mora, Sabino Carrillo, Antonio Rodríguez, Digna Ruiz, Silvio Martínez, María Cabezas, Antonio Stanat, Sin generales, Isabel Cruz, Joaquín Rodríguez, Encarnación Villa, Ignacio Michelena, Dionisio Fuentes, Juan García, Alberto García, Julia Mompo, Isabel Fernández, Pedro Ramos, Guillermo Izquierdo, Graciela Cárdenas, Justo Suárez, José Valdés.

ALTAS: María Martínez, Hortensia Pérez, Delfín Piñón, Aparicio Rojas, Jacinto Lanzardo, Ricardo Pujadas, Natividad Hernández, Miguel González, Ramón García, Heriberto Morales, Conrado Novelo, Benito Valdés, Blanca Morales, Consuelo Plaza, Roque Andux, Carmen Hernández, Silverio López, Tomás Mc Naugthen, Caridad Rodríguez, Eduivigis Terry, Antonio Ortega, Asia Alvarez, Silvia Paseiro, Angela Román.

Total: 24 altas.

OPERACIONES: Tomás Sánchez, Traquetomía, doctor Basterrechea. Dr. Luis Torres, Amigdalectomía, Dr. Basterrechea. Julia Hernández, Amigdalectomía, doctor J. Gros. Enrique Rodríguez, Amig-adenoidectomía, Dr. Gros. Amado Gaspar, Reducción del tabique, doctor Hernández Gonzalo. Dolores Díaz, Amigdalectomía, doctor Revuelta. Eusebia Arenas, Extirpación de pólipos, doctor Revuelta. María Gallego, Amigdalectomía, doctor Pino. Lucrecia Pérez, Amigdalectomía, doctor Loza Díaz. Amparo Rivera, Extirpación Pterigión, doctor Durán. Orestes González, Reconstrucción del labio, doctor Levy Boladeres. Roberto, Aroza, Apendicectomía, doctor J. Lastra Camps. Angel Labrada, Ventriculografía, doctor Ramírez Cerrín. Pablo Torres, Apendicectomía, doctor Orta. Emeterio Echevarría, Apendicectomía, doctor Orta. Angela Fernández, Reconstrucción de la nariz, doctor Rodríguez Díaz.

Total: 16 operaciones.

Departamento de Rayos X: Exámenes radiográficos, 35; fluoroscópicos catorce.

Anestesistas: Doctores Urrutia y Rodríguez Gómez.

HA SIDO CONSTITUIDO EL GABINETE LIBANES, CON ABDALAH YAFI, PREMIER

BEIRUT, Líbano, noviembre 2. (Havas).—Hoy quedó constituído el nuevo Gabinete libanés, tras una crisis bastante laboriosa, en esta forma: Primer Ministro y Ministro de Justicia y Agricultura, Abdalah Yafi; Ministro de Defensa e Interior, Khalil Kseib; Ministro de Educación, Higiene y Correos, Raokuz; Ministro de Hacienda y Estado, Hamid Franjieh y Ministro de Obras Públicas, Sabry Hamadi.

Arrollado por un ómnibus

Félix Ortega Portero, de 8 años, vecino de Diez de Octubre 714, sufrió anoche lesiones de carácter grave, al ser arrollado en Diez de Octubre y Colina por el ómnibus 116 de la ruta 4, que conducía Carlos A. Alcázar Alonso.

Solicita indulto

El doctor Angel Pérez André, gobernador de Oriente, envió a la Secretaría de Justicia una instancia en la que solicita la gracia de indulto para el penado Ernesto Reyes González.

Dr. Jorge L. Dehogues

OCULISTA

Consultas: de 10 a 12 para pobres.
Particulares de 4 a 6
REINA 358 Tel. M-7766.

E.C.D. 2016

hoy FAUSTO EXITO!
ARTISTAS UNIDOS presentan
la magnífica producción de Alexander KORDA
"ABNEGACION"
—South Riding—
30¢ Niños 20¢ Tert. 15¢ 40¢

LUNES~ Sensacional PREMIERE! Encanto y Riviera
La película que ha ROTO TODOS los "RECORDS"...
Tyrone POWER ~ Alice FAYE ~ Don AMECHE
"AL COMPAS de MIS RECUERDOS"
-Alexander RAGTIME BAND-
Música de IRVING BERLIN — KOLOSAL TRIUNFO 20th century Fox

CARTEL DEL DIA

POR LOS TEATROS

AUDITORIUM: F 4455. A las 9.30 María la O con Lydia de Rivera

LA COMEDIA: A 6737: Compañía de teatro popular cubano: Hoy no habrá función. Mañana: Debut de Mapy y Fernando Cortés con el hombre de Miami y otras atracciones.

POR LOS CINES

ENCANTO: M-6055. A todas horas: Tierra de promisión. Corazón de apache y revista.

ALKAZAR: 6869: A todas horas El superhombre, La noche antes y revista.

NACIONAL: A-6700. A todas horas: Nobleza ranchera y La mujer del futuro.

FAUSTO: M-7800. A todas horas: Abnegacion. El agente de cupido y revista.

CAMPOAMOR: A-7054. A todas horas. Mr Moto se arriesga. Traviesa gitanilla y revista.

TRIANON: F-2403. Tierra de promisión y Secuestrado.

RIVIERA: F 2040: La marca del fuego y El muerto vivo.

RADIO-CINE: M-1407. Bajo el cielo del Oeste y Camino del pecado

PAYRET: A-7157. Madreselva y comedia.

NEPTUNO: M 1515. En el viejo Chicago y Todos eran enemigos.

OLIMPIC: F 3711 Mis dos amores, y Pasión salvaje.

FLORENCIA: U 3533. En el viejo Chicago y Perdiendo se gana.

INFANTA: U 3700. Buscando marido y Feliz desengaño.

MANZANARES: U 3354. Rosalía y El honor de la familia.

ROXY: FO 3255. La rubia del camino y Silencio de mujer.

RIVOLI: FO 1130: Tempestad sobre el Asia y Puerto Arthur.

REX-CINEMA: M 2214 Revista, cartón, etc

REINA: M 2272. En el viejo Chicago y Sombras orientales.

RIALTO :M 1831. Tres camaradas y Maniqui.

LARA: M 2421. Todos a cantar y La Voz irresistible.

PRADO: M 2421. Todos a cantar y La voz irresistible.

PRADO: M 2822. Feliz desengaño y Nobleza gitana.

VERDUN: A 9206 En el viejo Chicago y Dormitorio para señoritas.

CERVANTES: M 6494. El bailarín y el trabajador. La princesa de las Czardas.

MAJESTIC: M 4477. La india bonita e Irma la mala.

BELASCOAIN: U 5200: Romance entre balas y Chan en Montecarlo.

CUATRO CAMINOS: M 3676. Dómino violeta, Los hijos del capitán Grant y variedades. A las once de la noche: Garrido y Piñero y películas.

INGLATERRA: M 5527. El divorcio de Lady X y Callejón sin salida.

GRIS: F 4292. El sobre lacrado. Domando al bebé y episodio.

VIVES: F 3128. La octava mujer de Barba azul y Buldog Drumond en peligro.

MODERNO: X 1305: Carmen y Es mi hombre.

SANTOS SUAREZ: I 4600. Tempestad y El cobarde redimido.

WILSON: U 5863. Escándalo matrimonial y El alegre impostor.

TOSCA: I 3099. Rebecca y Rayito de sol.

CUBA: M. 9796. Locuras de un joven y El secreto de la enfermera.

ROJO: M 4794: Natalidad.

UNIVERSAL: (Egido y Monte). El submarino trágico y El muerto vivo.

BELGICA: A 9128. La patrulla del radio (serie completa).

VIOLETA: M 3238. La vida bohemia y Ora Ponciano.

MENDOZA: I 7285. El tribunal del hampa y El precio de la gloria.

RADIO CINE hoy
METRO presenta a
JEANETTE MacDONALD
y Nelson EDDY
en la bellísima opereta
BAJO EL CIELO DEL OESTE

LUNES WARNER presenta a
Claude RAINS - Jackie COOPER
y BONITA GRANVILLE
"NUEVOS HORIZONTES"
y
DEBUT en PERSONA! DEBUT!
el famoso CANTANTE y COMPOSITOR MEXICANO!
Lorenzo BARCELATA

REX CINEMA HOY
Sn. Rafael y Amistad M-2214
NOTICIARIO NACIONAL ROYAL.
EN EL VIEJO WYOMING. Musical.
CABALLOS TROTADORES. Deportivo.
LA MARCHA DEL TIEMPO. Reportajes.
CEILAN. Viajes.
EL RECLUTA POPEYE. Cartón de Popeye.
5to. episodio de CONQUISTADOR DE LA PRADERA.
PRECIOS:
11 mañana a 4 tarde ... 15 cts.
4 tarde a 11 noche .... 20 cts.
NIÑOS, SIEMPRE ..... 10 cts.
SESION CONTINUA.
AIRE ACONDICIONADO.
Del 10 al 16 de este mes: reprise de la gran película histórica, 25 años de acontecimientos: Conmemorando el vigésimo aniversario del Armisticio de la Gran Guerra.

ESCENARIO Y PANTALLA

N O T A S

HOY: «TIERRA DE PROMISION» EN EL ENCANTO

Hoy en día de moda 20th Century Fox tiene el honor de presentar a Don Ameche y Arleen Whelan en la soberbia realización cinematográfica «Tierra de Promisión» (Gateway) con la colaboración de Binnie Barnes, Lyle Talbot, Gregory Ratoff Gilbert Roland y miles de extras.

«Tierra de Promisión» desarrolla una trama en un ambiente de interesantísimo ángulo para los que no conocen los requisitos que hay que llenar y los trabajos que se pasan para entrar en los Estados Unidos. Lo que es Ellis Island, la famosísima isla enclavada en la bahía de New York, lugar a donde van a parar los inmigrantes que se aventuran a venir a tierra americana en pos de mejor suerte y fortuna. ¿Qué comen los inmigrantes en Ellis Islan?... ¿Cómo los trata el gobierno americano-... Vea una sublevación de estos renegados a quienes el destino les niega el privilegio de vivir en tierrra americana y se ven de nuevo enviados a su país de procedencia...!

Conjuntamente se exhibe la estupenda super-producción de la R. K. O. Radio, «Corazón de Apache», con Anton Walbrook y Ruth Chatterton. Además el Noticiario. «Tierra de promisión» se exhibe exactamente a las 4, 6.30 y 10.10, y «Corazón de Apache» a las 2.30, 5 y 8.30. Los precios: 30 centavos de 2.30 a 6.30 y 40 centavos después. Niños, a todas horas, 20 centavos.

El lunes, en día de gran gala y esplendor, Premiere del espectáculo de espectáculos...! «Al compás de mis recuerdos» (Alexander-s Ragtime Band) una producción de la 20th Century Fox que tiene orgullo en presentar como espectáculo y como creación cinematográfica que prestigia la pantalla. Con tres grandes artistas: Tyrone Power, Alice Faye y Don Ameche. Los ritmos de 28 canciones, completas y en partes, del compositor americano considerado el Ernesto Lecuona de los Estados Unidos: Irving Berlin. La mayor parte de las canciones que figuran en «Al compás de mis recuerdos» usted las ha oído en el pasado y las recordará cuando las vuelva a oír, trayendo a su memoria remembranzas de un ayer florido...! Está dirigida por Henry King, que últimamente nos ofreció «En el Viejo Chicago».

MAÑANA Debutan MARY y FERNANDO CORTES en LA COMEDIA

Por haberse retrasado 20 horas el «Orduña» la empresa del teatro de la Comedia se ve en la necesidad imperiosa de suspender la función de esta noche, para que los artistas Mapy y Fernando Cortés, tengan tiempo de montar todos sus números de revistas para la obra de palpitante actualidad «El hombre de Miami». Así toda la noche de hoy será utilizada para el montaje de esta gran revista que servirá para la presentación de estas dos luminarias del cinema ante el público habanero. Los ensayos se realizan en forma escrupulosa a fin de que todo salga cuidadosamente montado. Los artistas de la gran compañía de teatro popular cubano que dirige Carlos Robreño ensayarán con Mapy y Fernando para el montaje total de «El Hombre de Miami» la gran revista de Carlitos Robreño.

Mañana el teatro de la Comedia vestirá sus mejores galas para el debut de estas dos estrellas cinematográficas que rápidamente se convertirán en dos favoritos del público habanero. Mapy mujer de belleza extraordinaria y gran temperamento artístico fascinará a todos con la magia de su arte. Artista llena de dinamismo y picardía sabe como nadie conquistar el aplauso sincero de todos los públicos y mañana lo probará desde la escena de la Comedia.

Carlitos Robreño con su fecundidad inagotable ofrece mañana un sensacional estreno: «El Hombre de Miami» donde se brinda toda la actualidad política del momento actual con gracia inigualable. No deje de ver «El Hombre de Miami» una revista fastuosa que se las trae... En ella hacen horrores Acedal y Otero con la gran compañía de teatro popular cubano. Separe con tiempo su localidad por el teléfono A-6737, costando solamente 50 centavos la luneta y 40 centavos la butaca sin numerar.

HOY PAYRET Y TODOS LOS DIAS!
"MADRESELVA"
con Libertad LAMARQUE
y Hugo del CARRIL
SINTONICE sus CANCIONES por la POPULAR
RADIO CADENA SUARITOS

AUDITORIUM: HOY: «MARIA LA O» CON LYDIA DE RIVERA

Esta noche, a las 9 y 30 p. m., en el teatro Auditorium, tendrá efecto una magna función teatral, que puede considerarse como el acontecimiento artístico social más importante, de la temporada invernal.

Se lleva a escena la preciosa zarzuela «María la O», original del malogrado poeta Sánchez Galarraga, con música de nuestro primer compositor Ernesto Lecuona y son tantas las innovaciones que se han realizado en el libreto, partitura, etcétera, y tantos los atractivos positivos que se ofrecen, que podemos afirmar sin temor a ser desmentidos, que esta «María la O» que se representa esta noche en el Auditorium, constituirá un estreno.

La bella artista cubana Lydia de Rivera, la aristocracia de la canción, tendrá a su cargo la interpretación del personaje central, así como la dirección artística, habiendo diseñado al efecto los trajes, decorados, muebles, etc. que por primera vez se utilizarán en esta función.

Constantino Pérez, el notabilísimo tenor, creador del personaje el Niño Fernando, interpretará ese mismo papel, del que según la crítica y público hace una gran creación.

Otras figuras de relieve del teatro cubano figuran en el elenco: Angelita Méndez, Carmen Garrido, Elsa Valladares, Blanca Becerra, Chela de Castro, Celinda, Humberto de Dios, Pedrito Fernández, Julio Gallo, Julito Díaz, Fernando Mendoza, y otras populares figuras.

Una nutrida orquesta, que será dirigida por el maestro Lecuona tendrá a su cargo la interpretación de la partitura de esta «María la O».

Algnos de los muchos alicientes que han de impresionar gratamente al público, son: en la primera escena, donde se desarrolla el «Baile de Cuna», aparecen en escena, vestidos con toda propiedad, los negros catedráticos, así como los coros que cantaban por las calles el Día de Reyes, solicitando el aguinaldo. La danza de los ñáñigos, algo fantástico, será interpretada por el Conjunto Afrocubano «Batamú», que dirige Borroto, así como el número de «Los negros del manglar».

Una fantasía, llena de color, gracia, ritmo... ha de resultar el número de «La Mulata Chancletera» en el que la bella y gentil Lydia de Rivera lucirá una preciosa bata que ha sido diseñada por ella y confeccionada bajo su dirección.

Las localidades para esta nueva «María la O» que se ofrece esta noche en el Auditorium están a la venta en la Contaduría a los precios de $1.50 la luneta hasta la fila 10 y $1.00 las restantes, también numeradas. El primer balcón, 80 centavos y 60 centavos y el segundo, 50 y 40. Quedan pocas localidades disponibles, pues la demanda es asombrosa.»

Suscríbase al DIARIO DE LA MARINA por los teléfonos M-7911, M-7912 y M-7913, y por medio de sus agentes en todo el territorio nacional

«LA MARCA DE FUEGO» CON V. FRANCEN EN EL RIVIERA

Nuevamente tiene el honor de presentar hoy la Empresa de este elegante Teatro, al incomparable actor Víctor Francen en el drama de dramas «La marca de fuego», gran producción realizada por Marcel D-Herbier e interpretado también por la nueva estrella de porte distinguido, Lisa Delamare y Sessue Hayakawa. Completa el programa la interesante film de la Warner, «El Muerto Vivo», con John Litel y Dick Purcell. Además el Noticiario. Los precios: 30 centavos por la tarde y 40 por la noche. Niños, tarde y noche, 20 centavos, y Tertulia, 15 centavos.

Mañana, R. K. O. Radio tiene el honor de presentar la espectacular y gigantesca super-producción «El Coloso del Aire», con Richard Dix, Chester Morris y Joan Fontaine y el crispante drama «Policía Fina», con Allan Lane. Sábado y domingo, la extraordinaria super-producción de la 20th Century Fox, «Tierras de promisión, con Don Ameche y Arleen Whelan.

El lunes, la 20th Century Fox presenta con orgullo la maravillosa super-producción «El compás de mis recuerdos» (Alexander-s Ragtime Band). Realizada con un costo de dos millones de pesos...! Música de Irving Berlin, dirigida por Henry King y estupendamente interpretada por Tyrone Power, Alice Faye y Don Ameche. Un espectáculo de la pantalla que el público americano ha aplaudido a rabiar, y la crítica unánimemente ha elogiado con las más encomiásticas opiniones, por su trama, por su presentación, por sus intérpretes y por la música de Irving Berlin que regala los oídos...!

MAÑANA, DEBUT EN "LA COMEDIA" DE LAS ESTRELLAS
MAPY Y FERNANDO CORTES
—EN—
"EL HOMBRE de MIAMI"
DE CARLOS ROBREÑO

MAÑANA: «EL COLOSO DEL AIRE» EN EL FAUSTO

Por última vez presenta hoy la Empresa de este majestuoso y modernísimo coliseo, la magnífica producción de Alexander Korda, «Abnegación», brillantemente interpretada por Edna Best, Ralph Richardson y Ann Todd. Completa el programa la hilarante comedia «El agente de Cupido» con Allan Lane y Victor Moore. «Abnegación» se exhibe exactamente a las 3.45, 6.39 y 10.02, y «El agente de Cupido» a las 2.30, 5.24 y 8.39. Además el Noticiario. Los precios: 30 centavos de 2.30 a 6.30 y 40 centavos después. Niños a todas horas, 20 centavos y Tertulia familiar, 15 centavos.

Mañana, en día de moda, R. K. O. Radio presenta con orgullo la espectacular y gigantesca super-producción «El Coloso del Aire», con Richard Dix, Chester Morris y Joan Fontaine. El problema que hoy confronta la aviación es trazar las rutas aéreas directas para establecer las líneas comerciales y de pasajeros. Lo mismo que una vez hubo que trazar por los mares estas líneas, hoy hay que trazarlas por los aires, buscando las condiciones atmosféricas propicias, y «El Coloso del Aire» nos da una idea bastante exacta de los peligros que tienen que afrontar los aviadores en esta dificilísima misión, a la vez que nos muestra una trama de cautivador interés e intensas emociones. Conjuntamente se estrenará el poderoso drama también de la R. K. O. Radio «Policía Fina», con Allan Lane y Parkyakarkus. Drama del bajo mundo, donde vemos los milagros que a veces tiene que realizar la policía para atrapar a los «vivos» que viven al margen de la ley. Acción vivida y realista, de intensa e inquietante emotividad.

El martes, estreno oficial de la maravillosa super-joya musical «Baila conmigo» (Carefree) con Ginger Rogers y Fred Astaire. Música de Irving Berlin.

MAÑANA: «LA MUJER COMPRADA» EN EL CAMPOAMOR

Ultimas exhibiciones presenta hoy la Empresa de este simpático teatro, de las dos películas de la 20th Century Fox: «Mr. Moto se arriesga» y «Traviesa gitanilla», la primera por el famoso detective japonés, Peter Lorre, secundado por Rochelle Hudson y Robert Kent. «Traviesa gitanilla» está interpretada por la Calamidad Pública número 1, Jane Withers, Rochelle Hudson y Robert Wilcox. Además el Noticiario. Los precios: 20 centavos de 1.30 a 6.30 y 30 centavos después. Niños, a todas horas, 15 centavos y Tertulia, 10 centavos.

Mañana, estreno de la conmovedora y sentimental producción de la Metro Goldwyn Mayer, «La mujer comprada», con Wallace Beery, Frank Morgan, Maureen O-Sullivan y John Beal. Los hombres que se van a la mar, tienen regularmente una pasión obsesionante por vivir la vida aventurera del marino. Nada, ni nadie, puede detenerle en tierra, cuando este deseo quema su corazón. En «La mujer comprada», vemos a un joven perfectamente feliz al lado de la mujer que ama, abandonarla por seguir esa obsesión, abandono que le cuesta la pérdida de ese amor y hace infeliz tanto a él, como a la bella muchacha. Conjuntamente se exhibirá la interesante film «Todo a plazos», con Anne Nagel.

El martes, Columbia presenta el estreno en Cuba de la super-producción «Sombras de la ciudad», con Edith Fellows y Leo Carrillo. Una dulce historia que consterna el corazón por el realismo de su trama... y la dulzura de sus situaciones...! Un hombre de un corazón magnánimo en una inquieta peregrinación por la vida en busca de dolores que calmar... esto es «Sombras de la ciudad». El más grande amor jamás presentado en la pantalla... Un modeto comerciante, haciendo imposibles por salvar de la amarga parálisis a una chiquilla a quien adoptara... y a la que amaba con un amor más fuerte que el paternal...!

«EL SUPERHOMBRE» CON JOE E. BROWN EN EL ALKAZAR

Un programa para reir y gozar en el que presenta hoy la Empresa de este poplar coliseo con el estreno de la divertidísima película de Joe E. Brown, «El Superhombre». ¿Le gusta el foot ball?... Pues está de plácemes, «Bocaza» es el héroe de tal deporte del momento...! ¿Le gusta la lucha libre?... Mejor que mejor... Vea al gran Bocaza tirar al Hombre Montaña a la lona...! ¿Le gusta reir ... Entonces... ni pregunte...! «El Superhombre» es terremótica... es terrífica... es desbordante en risas y alegrías... y además contiene deportes, emoción y romance...! Joe E. Brown estaba dispuesto a morir por su Alma Mater... y usted, venga dispuesto a morirse de risa... a resulta de las más continuadas carcajadas que jamás hayan hecho perder su parsimonia. Vea a «Bocaza», hecho todo un moderno Hércules en «El Superhombre». La otra gran atracción es la jocosa comedia «La noche antes» con Mary Astor y Richard Arlen. Una película que cuenta burlonamente lo sucedido a un triángulo amoroso y a dos cabras en plena ciudad... un buen día de Pascuas...! Se exhibe además el Noticiario. Los precios: 20 centavos de 2.30 a 6.30 y 30 centavos después. Niños a todas horas 15 centavos y Tertulia 10 centavos.

El lunes Shrley Temple en «Miss Broadway» y Paul Keily y Judith Allen en «Sucedió en el Oeste». Pronto: «La Dama de Malacca».

El domingo próximo, grandioso homenaje a Popeye, exhibiéndose cartones, comedias y variedades.

RADIO CINE: «BAJO EL CIEDO DEL OESTE»

Cada vez es mayor el éxito que obtiene en el amplio «Radio-Cine» la gigantesca producción de la Metro, titulada «Bajo el cielo del Oeste» en la que actúan de protagonistas Jeannette Mac Donald y Nelson la pareja romántica del canto. La secundan notablemente Leo Carrillo y otros, viendo a más de su interesante trama y el magnífico coro de voces, las melodías inmortales en la música que interpreta Jeanette Mac Donald como números especiales, «El Ave María», de Gounoud y «Sueño de Amor», de Listz.

Completa el programa una variedad titulada «El Burro Boll», el último Noticiero Metrotone, y la sugestiva producción también de la Metro, titulada «Camino del Pecado», que interpretan George Murphy y Rita Johnson.

«Bajo el cielo del Oeste» empezará a las 2.50, a las 6.10 y a las 9.50 de la noche.

Los precios: luneta y primer piso, 30 centavos, antes de las 6 y media y después 40 centavos. Los niños, 20 centavos y la Tertulia entrada por Concordia, 10 centavos.

Mañana este mismo programa.

El lunes: un estupendo programa con el debut del célebre compositor y actor mexicano Lorenzo Barcelata el cual ofrecerá las últimas canciones que están en boga en la tierra del Zarape, completándose este programa con dos estrenos de la Warner, titulados «Nuevos Horizontes», poderoso drama que interpretan Claude Rains, Jackie Cooper y Bonita Granville, y la otra se titula «El que lucha, triunfa», de Wayne Morris y Priscilla Lane, en la que aparecen los últimos bailes de moda que están haciendo furor.

MARTI: EL DOMINGO: «BLANCA NIEVES». Precios Populares

El domingo, a las 10 de la mañana, por última vez y a precios populares, vuelve a la escena del teatro Martí, interpretada por toda la Compañía Infantil del Radio Escenario, la obra de Humberto de Dios y J. B. Guzmán «Blanca Nieves», tomando parte en la interpretación, Hilda Calvo, Luis Negreira, Celia Jiménez, Miguel Rodríguez, Esther Vasallo, Georgina Oliva, Glady Hernández, Juanito Cheda, y María del Carmen Soria... La obra consta de un acto y un prólogo estando este último a cargo de María Victoria Vila, los hermanos Banderas, Lily Cejudo, Lila Quintana, Oscar Solís y otros noveles artistas. La obra se presenta con su regio decorado, evoluciones del Sevillanito y bajo la partitura musical dirigida por el Maestro Sergio Pita... Maquillaje y peluquería de Alvaro Suárez y Aurelia Itumendi, respectivamente.

Habrá también muchas películas cómicas y cartones y muchos obsequios para toda la concurrencia, entre estos obsequios un espléndido cuadro y fotgorafías de «El Ariel» la famosa fotografía de Galiano 56.

Los precios que regirán están al alcance de todos: Lunetas, 20 centavos los mayores y 15 centavos los niños, y Tertulia 10 centavos.

ESTADO DEL TIEMPO

Pronóstico para hoy, jueves: Vientos flojos a frescos del nordeste al sudeste, más fuertes durante el día en la costa norte. Cielo parte nublados y nublados. Pocas lluvias diseminadas por el territorio subiendo algo más las temperaturas —Observatorio Nacional.

NACIONAL
HOY ESTRENO
CONTINENTAL FILMS presenta
"NOBLEZA RANCHERA"
con Ramón ARMENGOD - Carmen HERMOSILLO
Daría DELHORT
Canciones por el barítono cubano
Paco OBREGON
20¢ y 30¢
Tertulia 15¢

NACIONAL: «NOBLEZA RANCHERA». 20 Y 30 CTS.

«Nobleza ranchera» tiene el atractivo de los diversos valores emocionales que entran en su trama. El espíritu mexicano, bravío y sugerente, asoma constantemente, representado por lo dramático y por lo sentimental, sus características principales. Pero no faltan los detalles de fuerte comicidad. De todo, para todos los gustos, hay, pues, en «Nobleza ranchera», la película que hoy se estrena en el Nacional y cuyos papeles más destacados se confiaron a Alfredo del Diestro, de tan merecida reputación; Ramón Armengod y Carmen Hermosillo.

En el mismo programa «La mujer del futuro», una película en que lo imaginativo no rebasa el terreno de lo real, una película interesante, una película original, en que aparecen Myrna Loy y Franchot Tone.

El horario es como sigue: «Nobleza ranchera», a las 5.37, 6.45 y 10 de la noche; «La mujer del futuro», a las 2, las 5.10 y las 8.20.

La entrada cuesta, hasta las 6.30, veinte centavos; después, 30.

Se exhiben, además, una variedad y un cartón.

El lunes, «La vida de Joe Louis», donde se recopilan, en forma menda y movidísima, detalles referentes a la existencia del actual monarca del pugilismo. El, naturalmente, aparece como protagonista.

El día 11, «Hombres de mar», donde se mezclan el romance y la aventura, donde el tipicismo mexicano se asocia a una trama fuerte, emocionante, repleta de momentos que impresionan. Tales aquéllos que reproducen la lucha terrible de un hombre contra un tiburón. «Hombres de mar» tiene otro atractivo extraordinario: la música de Gonzalo Curiel. Y de toda ella se significará, por su belleza excepcional, una canción titulada «Vereda tropical», llamada a causar un alboroto en La Habana. Los que la han oído por radio saben que este pronóstico no es aventurado.

EL CIRCO SANTOS Y ARTIGAS DEBUTA EL 2 DE DICIEMBRE

Quedó fijada ya, definitivamente, la fecha de debut del Gran Circo Santos y Artigas, en el Teatro Martí: será el viernes 2 del próximo mes. Ya lo saben todos los que continuamente han estado llamando por teléfono, tratando de saber la fecha exacta. Ahora las personas que quieran recibir por correo los interesantes folletos que se están imprimiendo con los elencos, grabados, fechas, etc. deben escribir a Santos y Artigas, Teatro Martí, para tomar nota de su dirección y enviarle esos folletos que además tienen cuentos con muñequitos...

Santos y Artigas, de acuerdo con su famoso lema «Cada año mejor», va a presentar este año un elenco formidable, en el que se abarcan todas las especialidades de circo, ecuestres, acróbatas, barristas, actos de vuelo, icarios, trapecistas, gimnastas, actos de animales amaestrados, números de fieras etc., etc., y además complaciendo a muchas personas, volverán este año con el Circo Santos y Artigas, la Trouppe Wallenda, los desafiadores de la muerte que traen su acto con innovaciones aun más arriesgadas que aquellas que los han hecho famosos entre el público habanero... Viene con ellos un famoso cómico que en lo alto de la maroma, baila toda clase de bailes inclusive la rumba, mientras que el espacio a sus pies le ofrece la probabilidad de una muerte segura al menor descuido...

En la imprenta de los cigarros se están haciendo ya los folletos, elencos, preventivos, grabados y todo lo concerniente a esta 21 temporada del Gran Circo Santos y Artigas que será algo sorprendente...

Polidor y Pirrín, animador uno y excéntrico musical, formidable, el otro, harán las delicias de la concurrencia infantil...

No olvidarlo: el viernes 2 de diciembre en Martí, el Gran Circo Santos y Artigas, con su lema: «cada año mejor».

G A C E T I L L A S

TRIANON: «TIERRA DE PROMISION»

Este teatro presenta en sus carteleras el original film titulado: «Tierra de Promisión» excelente producción de la 20th Century Fox, cuyo título en inglés es (Gateway) y su trama vemos la lucha de los que emigran a Estados Unidos en busca de nuevos horizontes y las interesantes escenas que se desarrollan al ser remitidos a Ellis Island, siendo muy pocos los que logran ser admitidos.

«Tierra de Promisión» tiene por principal protagonista al simpático y popular actor Don Ameche y la bella Arleen Whelan, a quienes secundan artistas del cartel de Gregory Ratoff, Gilbert Roland, Binnie Barnes, John Carradine, Raymond Walburn y otros de igual categoría.

«Tierra de Promisión» se exhibe en los turnos elegantes de 5:15 y 8:30. Conjuntamente a las 4 y 8:30 la emocionante super-producción «Secuestrado», con Warner Baxter y Freddie Bartholomew.

El sábado: Grandioso programa de doble estreno de la R. K. O. Radio con «El coloso del aire» por la linda estrella Joan Fontaine y Richard Dix.

El otro film se titula «Policía Fina» con Allan Jones y Joan Woodbury.

Mapy Cortes, estrella de cine, que debutará mañana en la Comedia junto con Fernando Cortes en la revista de gran actualidad «El hombre de Miami», de Carlos Robreño.

FLORENCIA: «EN EL VIEJO CHICAGO»

Extraordinario programa presenta hoy la empresa de este preferido teatro, con el super-espectáculo de la 20th Century Fox «En el viejo Chicago», que interpretan Tyrone Power, Alice Faye y Don Ameche.

Completa el programa la dinámica producción «Perdiendo se Gana» con la Calamidad Pública número 1, Jane Withers.

Además el Noticiario. Los precios: 15 centavos de 2:30 a 6:30 y 20 centavos después. Niños a todas horas 10 centavos y tertulia familiar 10 centavos.

Mañana, viernes popular, grandioso homenaje a Víctor Francen, con dos de sus mejores películas: «Noche de fuego» y «En víspera de combate».

El sábado y domingo: «Piloto de Pruebas» con Clark Gable, Myrna Loy y Spencer Tracy y «Alas sobre el Atlántico» con Dick Merrill.

VEASE MAS GACETILLAS EN LA PAGINA OCHO)

M.E.C.D. 2016

PINAREÑAS

El Coronel Benítez Valdés

La primera nota.

Es para dar cuenta del regreso nuevamente a Cuba del Teniente Coronel Manuel Benítez Valdés, Jefe del Octavo Regimiento «Ríus Rivera», quien permaneció durante algunos días en los Estados Unidos, acompañado de su gentil y elegante esposa «Lolita» Ochoa de Benítez.

Durante su estancia en la capital de New York, el Coronel Benítez fué objeto de cálidas demostraciones de simpatía por parte de la colonia hispana, así como por altas figuras de la vida económica y oficial, las que le brindaron un banquete de bienvenida en uno de los mejores hoteles de la portentosa ciudad de los rascacielos.

A su llegada a la Habana, el prestigioso jefe militar pinareño tuvo un cálido recibimiento que le ofrecieron sus compañeros y amigos, entre los cuales se destacaban altas personalidades de nuestra vida política, social y económica.

El regreso del Coronel Benítez de su viaje al través de la patria de Lincoln y Washington, ha sido motivo de intensa satisfacción para la culta sociedad vueltabajera, donde el mismo cuenta con verdaderas y espontáneas simpatías personales y bien ganada admiración.

Hacia la Habana

Tras haber transcurrido el fin de semana, han retornado nuevamente a la capital de la República, los estimados amigos y legisladores por esta provincia señores Simeón Ferro Martínez, Senador y el Representante doctor Rogelio Regalado y Rodríguez.

Reciban mi saludo.

Un suceso social

Para el mes de diciembre.

Organizada por la altruista y respetable matrona pinareña señora Ursula Valdés de Benítez, habrá de celebrarse en los primeros días del próximo mes de diciembre, una magnífica verbena bailable en el Parque de la Independencia, a beneficio del Asilo San José de la Montaña.

Grande y noble el propósito.

Quiere así la señora Valdés de Benítez, llevar en la conmemoración tradicional de las Navidades, un poco de consuelo y de alegría a cerca de cien infelices ancianitos que yacen recluído en el mencionado centro benéfico, sin mayor protección que aquella que le ofrecen las almas generosas que por medios humanitarios hacen posible su subsistencia en los postreros días que les quedan.

Tres magníficos conjuntos musicales harán las delicias de nuestra juventud bailadora y cientos de atractivas novedades, complementarán el programa que con tal motivo se está organizando ya.

En próximas crónicas daré nuevos detalles.

Un selecto programa

Interesante.

Y lleno de atractivos.

Es así el que durante toda esta semana nos ofrece la empresa del teatro «Milanés», de la Avenida de Martí.

Para hoy jueves, dos regias cintas: «¿Cuándo nos Casamos?», por Paul Kelly y «Tres Camaradas», por Robert Taylor y otros.

Mañana viernes 4: «La Vuelta del Ruiseñor» por Grace Moore y «El Héroe del Pueblo» del Oeste por Bob Allen.

Sábado 5, «Rapsodia Mexicana», totalmente hablada en español por Lolita González, y para complemento del programa «Cabalgando en los Llanos» por el vaquero cantante Gene Autry.

Domingo 6, «Ladrón de Mujeres» y «Sabotaje Internacional», dos magníficas películas de interesante argumento.

Ramón Fuentes Cruz

Hacia Consolación del Norte.

Con motivo de disfrutar de unas bien ganadas vacaciones, ha partido hacia La Palma, donde tiene a sus familiares, el Jefe de la Oficina Provincial de Comercio y buen amigo de esta casa del DIARIO DE LA MARINA.

Grata estancia le deseo.

Guillermo RODRIGUEZ.

LOS REUMATISMOS envenenan la vida

Se padece, se agría el carácter, se desinteresa uno de todo! Existe sinembargo un remedio que librará rápidamente el organismo, es el Urodonal.

El Urodonal elimina todos los residuos tóxicos, decongestiona al hígado y á los riñones, desintoxica la sangre, combate el decaimiento nervioso.

URODONAL libra de los reumatismos

Es un producto CHATELAIN LA MARCA DE CONFIANZA

Interpretaciones INVERNALES

10.-VOGUE.-En verde billar, carmelita, azul o charol negro $3.50.

M. 10.

11.-ESTELLA.-"Tres puntos de apoyo". En gamuza negra o carmelita $8.50.

M. 11.

12.-FASHION.-En raso negro. También en velveta negra con adornos en charol o gabardina azul $7.50.

M. 12.

peletería INGELMO

San Rafael y Consulado

ESTUDIO RIBE TL-1-5670

LIQUIDACION POR CIERRE

DE LA CASA DE ANTIGUEDADES DE GALIANO, 214, ENTRE CONCORDIA Y VIRTUDES

Necesitamos rematar las existencias en objetos de arte, lámparas, candelabros, apliques, cuadros, cómodas cornucopias, repisas, vitrinas, muebles coloniales, palisandro, piezas sueltas e infinidad de objetos chinos de marfil, teca y porcelana.

A la presentación de este reclamo se le hará el cinco por ciento de descuento en el importe de su compra.

Será La Habana la sede del IV gran C. de Estomatología

Estado ha dado órdenes para que se defina bien la situación en ese asunto

Hasta ahora ya son tres los Colegios Estomatológicos Provinciales de nuestra República, que se han adherido al IV Congreso Odontológico Latino Americano que se celebrará en la Habana del 10 al 17 de diciembre próximo, bajo la presidencia del Dr. José María Reposo. Los dos primeros en hacerlo, lo fueron los de Matanzas y Santa Clara, del primero de los cuales es presidente el Dr. Antonio Hernández Alborná y Secretario el Dr. Pedro Ignacio Acevedo Mancebo, y del segundo es presidente el Dr. Juan J. Sarmiento y Secretario el Dr. José G Cornide Peláez.

El tercer Colegio Estomatológico que ha acordado pronunciarse en pró de los derechos indiscutibles que asisten a Cuba para que la Habana sea la sede de este IV Congreso Odontológico, lo es el de Santiago de Cuba que preside el Dr. Emilio Font y del cual es secretario el Dr. Rafael Hechavarría, ante el cual y en Junta General Extraordinaria celebrada al efecto, el Dr. José María Reposo, Presidente de la FOLA y del IV Congreso, informó respecto a todas las injustas actividades que se han venido realizando para que se trasladase a Montevideo, Uruguay, la sede de esta importante justa científica, sin que, por suerte para Cuba, hayan logrado éxito alguno en sus gestiones los que de esa forma han venido luchando por arrebatar a Cuba los legítimos derechos que tiene adquiridos, al ser designada la Habana sede de este IV Congreso por el voto de los delegados reunidos en el anterior III Congreso que se celebró en Río Janeiro.

La Cancillería Cubana y el IV Congreso Odontológico

Como ratificación plena de los propósitos que tiene nuestro Gobierno de no acceder a que la sede del IV Congreso Odontológico Latino Americano sea transferida al Uruguay, cosa que oficialmente ya ha sido comunicada por nuestra Cancillería a la de aquell República, el Dr. Reposo ha recibido una comunicación del Dr. Miguel Angel Campa, Subsecretario de Estado, dándole cuenta de que por dicho Departamento se ha concedido autorización al Dr. Carlos A. Mendiola y Roura, Cónsul que presta sus servicios en la Dirección de Asuntos Generales de aquella Secretaría, para que preste su cooperación en los trabajos preparatorios del IV Congreso, así como para que quede directamente a las órdenes del Dr. Reposo a partir del primero de diciembre próximo hasta el día 17 de dicho mes en que terminen las labores del citado evento científico.

Los Callos Desaparecen En Tres Dias Con Blue-Jay

BLUE-JAY CURA CALLOS

UNA BRILLANTINA QUE TERMINA CON LAS CANAS Aceite KABUL

INDIGESTION "ahora me río de tí"

Tomo 1 Píldorita Cartera para el Hígado antes y después de las comidas para aliviarme.

DEFUNCIONES OCURRIDAS AYER EN LA HABANA

Hasta las 4 p. m.

Verónica González, blanca, 70 años, H. C. García.

Santiago Lao, asiático, 49 años, Manrique 99.

Angela D. Díaz, blanca, 16 años, H. Municipal.

Crescencio Vento, blanco, 63 años, Figuras 58.

Félix Ulloa Díaz, blanco, 50 años, H. Municipal.

Vicente M. Morales, blanco, 59 años, J. Peregrino 206.

Ernesto R. Farrés, blanco, 32 años, H. Municipal.

Alberto Q. Ruiz, blanco, 58 años, 10 de Octubre 130.

Tomás R. Cianca, blanco, 73 años, 10 de Octubre 130.

Catalina Vargas, blanca, 3 días, Línea y G.

EL ACEITE DE HIGADO DE BACALAO HOGG excita el apetito y restablece rápidamente las fuerzas a causa de su superioridad en vitaminas A y D. Pequeñas dosis son suficientes para obtener resultados inesperados

HUILE HOGG

A. ROGER A. 7811

CRONICA HABANERA

DE DIAS

Un saludo especial enviamos con estas líneas en la festividad de su santo a la señora Sylvia Bachiller de Párraga, bella y elegante dama que pertenece a nuestro gran mundo.

Es la esposa amantísima del doctor Miguel Angel Párraga, figura distinguida de la carrera judicial.

No recibe, lo que trasladamos a sus amigas.

LOS QUE LLEGAN.—Ayer, en horas de la mañana, llegaron en el vapor «Florida» a nuestra capital el conocido caballero Julio B. Forcade, presidente de la Bolsa de la Habana, y su gentil e interesante esposa Angélica Pedro.

El distinguido matrimonio regresa al seno de nuestra sociedad donde son tan queridos, después de una gratísima temporada en el norte.

En el «Florida» también, y como habíamos anticipado, llegaron ayer el doctor Adolfo Delgado y su distinguida esposa Luisa Angulo en unión de sus hijos Adolfo y Patricia, esta última encantadora señorita, y de su sobrina, la linda Mari de los Reyes y Delgado.

Los mencionados viajeros pasaron don meses en Lake Placid visitando después Nueva York, de donde regresan.

Otros viajeros llegados ayer en el «Florida» son el doctor Luis Toñarely y su esposa, tan gentil, Margot Espinosa, a los que acompañaba la hija de su adoración, Manón Toñarely y Espinosa, señorita muy celebrada en ociedad.

Los señores de Toñarely vienen muy complacidos de la temporada que disfrutaron en Nueva York.

EXPOSICION ESTHER.—En su atelier de O'Reilly 39, coquetón saloncito que sirve de marco admirable al buen gusto y a la elegancia, hará el próximo lunes, a las cuatro de la tarde, su exposición de invierno la admirada Esther, la gran artista del sombrero.

Este año amplía su firma la exquisita Esther presentando a su distinguida clientela la colección de vestidos que acaba de traer de París con las firmas de Patou, Chanel, Nina Ricci, Dormoy, Lanvin, Rochas.

Lindos y valiosos trajes de tarde, noche y sport que se verán realzados por primorosos sombreros adquiridos también por Esther en París en las grandes casas de Reboux, Agnés, Rose Descat, Alphonsine, María Guy...

Un éxito le auguramos.

SILVIA DE SOLO

Un compromiso de todas nuestras simpatías quedará formalizado oficialmente en la tarde de hoy.

Nos referimos al de Sylvia de Solo y Suárez Murias, bella y encantadora señorita de nuestra sociedad, que está de días, con el joven tan correcto y caballeroso Julio Cervantes y Alamilla.

Ante los padres de Sylvia, el prestigioso letrado doctor Luis de Solo y su esposa, Panchita Suárez Murias, harán la petición oficial los distinguidos esposos Ignacio Cervantes y Estela Alamilla, padres del novio.

Aunque no recibe, muy felicitada se verá la señorita de Solo por el doble motivo de su santo y de su compromiso.

Enhorabuena.

UNA de las ofertas exclusivas de nuestra Venta Aniversario de Liquidación

JUEGOS DE CUBIERTOS DE GARANTIA, 32 PIEZAS $6.75

Casa VERSALLES

NEPTUNO 164 entre Industria y Consulado. (Frente al Teatro "Encanto")

Las TELAS QUE LA MODA EXIGE PARA EL INVIERNO

...en las calidades más exquisitas y en el surtido de colores más completo y moderno, acaban de ser lanzadas por nuestro departamento, a los precios más sensacionalmente baratos.

Vea algunos ejemplos elocuentes:

CREPE. UNA EXTENSA COLECCION DE BELLISIMOS COLORES ENTEROS

Crepé "ACETATE" 35 c
Crepé "SPUN" 60 c
Crepé "CANTON" 70 c
Crepé "ROMAINE" 90 c
Crepé "CEILON" corrugado 1.25

SEDAS CON MODERNOS ESTAMPADOS, DE GRAN CALIDAD Y BELLEZA.

Seda estampada "Spun Vogue" 35 c
Seda a listas y cuadros 60 c y 70 c

ENTERESE DE NUESTRO PLAN DE OBSEQUIOS PARA LAS COMPRAS DE 1.00, 3.00 Y 5.00

TERCIOPELO DE CALIDAD. NEGRO, CARMELITA, VERDE, PRUSIA Y VINO.

Terciopelo chiffón de seda 60 c
Terciopelo chiffón, inarrugable 2.00

LOS PRECIOS FIJOS REINA AGUILA ESTRELLA

EN LA LEGACION DE ITALIA.—El ministro de Italia, Excmo. señor Giovanni Pérsico, ofrecerá el próximo día 11 una recepción en honor del cuerpo diplomático con motivo del natalicio de Su Majestad Víctor Manuel III, rey de Italia y emperador de Etiopía.

Dicha recepción, a la que nos invita amablemente el fino y caballeroso diplomático italiano, será de once y media a una del día, en el bellísimo edificio de la Legación, sita en Paseo esquina a 15, Vedado.

ACONTECIMIENTO ARTISTICO. Esta noche, en el «Auditorium» tendrá efecto la representación de la magnífica obra de Galarraga y Lecuona «María de la O», que tanto interés ha logrado despertar en nuestros mejores círculos sociales.

Su figura central, nuestra gran cantante Lydia de Rivera, se luce notablemente con su arte incomparable, con su elegancia y belleza.

En consideración a la gran boda Mena-Barraqué, señalada para las nueve y media en San Juan de Letrán, dicha representación comenzará a las diez de la noche.

Será un acontecimiento artístico, selecto y elegante.

SANS SOUCI.—Hoy es jueves de moda en «Sans Souci».

Muy visitado se verá, con tal motivo, el elegante restaurant garden de La Coronela, que se mantiene, noche tras noche, favorecido por los más distinguidos elementos de la capital.

Después de la gran boda Mena-Barraqué son muchos los parties de familias que allí se darán cita.

Habrá música desde primera hora.

Y un gran show.

NOTA DE DUELO.—Ha dejado de existir ayer—y su muerte constituye una sensible y muy dolorosa baja—el doctor José Branly y Garrido.

Entre los deudos que lo lloran sin consuelo, cuéntase su hijo, nuestro estimado amigo el doctor Miguel Angel Branly, conocido oculista de esta capital.

El sepelio se verificará hoy por la mañana.

Paz a sus restos.

NUEVO COMPROMISO.—Hoy ha de quedar formalizado el compromiso amoroso del doctor Carlos Díaz de Villegas, joven abogado de prestigios, con la bella y gentil señorita Silvia Elena Hevia y Wyatt.

Aprovechando la festividad del santo de la señorita Hevia, formularán la petición de rigor el señor Leopoldo Díaz de Villegas, padre del novio, y su esposa Eulalia Miranda, ante los padres de la novia, el doctor Alberto Hevia, profesor de la facultad de Derecho de la Universidad, y Adela Wyatt.

Con tal motivo se ha de ver muy congratulada la encantadora Silvia que tendrá un recibo para sus amigas en horas de la tarde.

Felicidades.

(Continúa en la página NUEVE)

EL JUEVES 3 DE 9 A 10 P. M. ofrecemos EN NUESTRA AUDICION POR LA C. M. Q. el aplaudido diálogo, original de los Hermanos ALVAREZ QUINTERO "AMOR QUE MATA" interpretado por los famosos actores españoles ISABEL BARRON Y RICARDO GALACHE

ADEMAS EL RENOMBRADO TRIO ARGENTINO NADIO - NAFFIA - ESPINOSA

Canciones típicas

LOS PRECIOS FIJOS REINA AGUILA ESTRELLA

Dr. M. COSTALES LATATU

Consultas: Lunes, Miércoles y Viernes. (Exclusivamente)

PRADO, 98. TURNOS: $10.00.

P.E.C.D. 2016

G A C E T I L L A S

AUDITORIUM: A LAS 9: L. DE RIVERA EN «MARIA LA O»

Lydia de Rivera, nuestra bella y exquisita cantante, se presenta hoy ante la Sociedad Habanera, que tanto la admira y aplaude, desde el escenario de este favorito teatro, para ofrecernos una representación de la popularísima zarzuela de Galarraga y Lecuona «María la O», con nuevo y lujoso decorado, regio vestuario diseñado por Lydia de Rivera y una gran orquesta dirigida por su famoso autor, el incomparable Ernesto Lecuona.

La Dirección artística también ha sido asumida por Lydia de Rivera diseñando, además, muebles, trajes, decorados, etc. El elenco de «María la O» está integrado por Mercedes Menéndez, Blanca Becerra, Celina, Elsa Valladares, Che Lozano, el magnífico tenor Constantino Pérez y por los popularísimos actores Julio Gallo, Humberto de Dios, Mendoza y otros. La función comenzará a las 9 de la noche, siguiendo los siguientes precios: Lunetas hasta la fila 15 $1.50; restantes $1.00. Primer Balcony 0.80 y 0.60 centavos. Segundo Balcony 0.50 y 0.40.

Por la tarde a las a 5 Presentación exclusiva para los socios de Pro-Arte Musical de la famosa contralto Hertha Glatz.

Mañana: A las 9:45: El extraordinario éxito de risa: «Su excelencia el vagabundo» con Constance Bennett y Brian Aherne y a las 8:30 (a petición) Robert Taylor y Eleanor Powell en «Melodías de Broadway de 1938». Por la tarde a las 5. Exposición invernal por las Hermanas Salas, a beneficio de la Creche Habana Nueva. Localidades a los teléfonos F-4315 y FO1468.

PAYRET: EXITO DE «MADRESELVA»

Un éxito grandioso. Llenos en todos los turnos. La más encantadora película del año. Libertad Lamarque, la más genial cantante de la América Latina, con Hugo del Carril, otro gran cantante juntos en «Madreselva». Joya del cine argentino que está siendo el éxito más grande del año.

Véala hoy a las 2:30, 4:50 y 6:50 y a las 9:30. Hoy se exhibe también la revista de asuntos mundiales.

Una revista cubana. Una comedia de la Warner musical.

Los precios son: 20 centavos hasta las 6 y 30 y 30 centavos después. Niños 15 centavos. Tertulia 10 centavos.

Mañana: Este mismo programa. Domingo la mejor matinée del año.

El próximo estreno es: «Un Tipo de Suerte por Mapy Cortés, que está estos días en la Habana.

NEPTUNO: «EN EL VIEJO CHICAGO»

Regio programa es el que presenta hoy la empresa de este favorito teatro, con el soberbio film espectacular «En el viejo Chicagi» con Tyrone Power, Alice Faye y Don Ameche, y el drama de misterio «Todos eran enemigos» con Jack Holt, Beverly Roberts y Craig Reynolds.

Completa el programa «La Coronación del Rey de Inglaterra» y el Noticiario.

Los precios: 15 centavos de 2:30 a 6:30 y 20 centavos después. Niños a todas horas 10 centavos.

El lunes: «El tigre blanco» y «Las cadenas del mal» con Shirley Ross y Lloyd Nolan. El miércoles: «El Santo en New York» con Louis Hayward y «Rapto al amanecer» con Allan Lane y Joan Fontaine.

OLIMPIC: TITO GUIZAR EN «MIS DOS AMORES»

Un programa extraordinario de la Paramount presenta hoy la empresa de este preferido coliseo, con el gran favorito Tito Guizar en su nueva producción: «Mis dos amores» y Dorothy Lamour y Ray Milland en «Pasión Salvaje».

Además el noticiero. Los precios: 20 centavos por la tarde y 30 por la noche. Niños tarde y noche 15 centavos y tertulia familiar 10 centavos.

Mañana, la estrella de estrellas Imperio Argentina en «Carmen» y Frankie Darro en «Señor Dinamita».

El lunes: «Madame X» con Gladys George, John Beal y Warren William. El martes: Shirley Temple en «Miss Broadway». El miércoles: «Natalidad».

INFANTA: «BUSCANDO MARIDO»

Para hoy tiene señalado un magnífico programa la cartelera del cómodo y preferido teatro «Infanta», del circuito Carrerá, de Infanta y Neptuno, teléfono U-3700, con dos estupendas films siendo la principal: «Buscando Marido» con Loretta Young, Joel McCrea, y David Niven; este film es una comedia cinematográfica salpicada de escenas encantadoras y emocionantes... es la historia de tres solteritas muy bonitas y muy simpáticas que van a caza de marido, con esta idea las tres y con la ayuda de unos cuantos dollars que acaban de heredar van a la busca del marido ideal. Le sigue en turno la película: «Feliz Desengaño», con Sonja Henie y Don Ameche.

Completa el programa la Revista Paramount y la variedad «Un Plan Perfecto».

Mañana: «Tres Camaradas» con Robert Taylor y Franchot Tone.

MANZANARES: «EL HONOR DE LA FAMILIA»

Rigiendo precios populares, el elegante cine de las familias Manzanares, sito en Carlos III y Avenida Menocal, con el teléfono U-3354, la mejor proyección y el mejor sonido, brinda hoy un programa grandioso.

En tanda a las 5 y nocturna a las 8:30 se pasa por la pantalla gigante revista, comedia, estreno de la preciosa, regia, grandiosa joya musical «Rosalía», creación de la reina del tap Eleonor Powell y estreno de la estupenda, formidable producción de gran argumento «El honor de la familia», con Mickey Rooney, Lewis Stone, Cecilia Parker y otras estrellas.

Mañana: «La mujer del futuro», con Myrna Loy y «Nacida para el baile», con Eleonor Powell.

ROXY: «LA RUBIA DEL CAMINO»

TOSCANINI
el próximo
Sábado a las 10 de la noche en el programa
RCA VICTOR
desde los Estudios de la
N B C
retrasmitido por las estaciones
CMBZ y COBZ
Cortesía de
HUMARA Y LASTRA
Muralla 405 y 407
RCA

Por última vez aparecerá hoy en la pantalla del «Cine Roxy», el elegante y moderno teatro de 14 y Primera en el Reparto Almendares, la gran película argentina, «La rubia del camino», que tan extraordinario éxito obtuvo ayer en su estreno. El amor no tiene fronteras ni límites pudiéramos decir, cuando vemos que una muchacha mimada, rica y con todas las malacrianzas a que da derecho el dinero, se enamora locamente de un simple mocetón chofer de un camión que la tiene que tratar con todo el rigor de su autoridad para no convertirse en un pelele. Vea a Paulina Singerman, interpretando el papel de esta niña rica en la «Rubia del Camino», su primera producción cinematográfica y comprenderá que si supo adueñarse del público habanero desde la escena del teatro La Comedia, ahora desde la pantalla acabará de hacernos admirarla más.

Completando el programa se exhibirá el último Noticiario Movietone, y la interesantísima producción de Sylvia Sidney, «Silencio de Mujer».

Los precios serán como siempre: 15 centavos luneta por la tarde y 20 centavos por la noche. Los niños y la tertulia 10 centavos a todas horas.

Mañana estreno de «La traviesa gitanilla», una nueva película de la simpática chiquilla Jane Withers que como de costumbre hará las delicias de los concurrentes con sus terribles travesuras.

RIVOLI: «TEMPESTAD SOBRE EL ASIA»

Un gran succés artístico presenta hoy en jueves elegante, el aristocrático «Cine Rivoli», predilecto de las familias de La Sierra. En pre-estreno de gala será presentada la formidable producción: «Tempestad sobre el Asia», un drama de gigantescas proporciones, espectacular, grandioso. El tema que es en extremo original, se basa en una expedición que emprende un barco corsario cargado de aventureros, rumbo al Asia, lugar escogido para dar rienda suelta a sus pasiones y terribles ambiciones, todos aquellos hombres sin alma que eran capitaneados por un hombre sanguinario.

Una verdadera tempestad de emociones en pleno corazón del Asia, magistralmente interpretada por un conjunto notabilísimo de artistas: Conrad Veit, Sessue Hayakawa, y la inolvidable intérprete de Yoshiwara»: Michico Tanoka. Completando este monumental programa se estrenará el último Noticiario y otra película de grandes proporciones: «Puerto Arthur», por la deliciosa francesita Danielle Darrieux y Anthon Walbrook.

Los precios que regirán hoy serán los del primer turno: 20 centavos por la tarde y 30 centavos por la noche. Niños 10 centavos.

Mañana, gran función cultural dedicada a los Colegios, con 8 documentales interesantísimos de viajes alrededor del mundo y la magnífica película de Jackie Cooper, «El hijo de la Calle».

REINA: «EN EL VIEJO CHICAGO»

El viejo Chicago, pueblo extraordinario, donde los sueños más quiméricos se convierten en realidad... Corazones de temple de acero... mujeres románticas... nobles conquistadores... Palacios de placer... Miserables viviendas... Gente que conquista el triunfo o la fortuna en un momento de arrojo... Multitudes locas de terror perseguidas por las llamas devoradoras... Esto es «El viejo Chicago» el más grande argumento que se ha llevado al cine, dirigido y representado de la manera más admirable. Tyrone Power, Alice Faye, Don Almeche y Alice Brady son los intérpretes de «En el viejo Chicago».

«Sombras Orientales» es la otra bella producción que estrena hoy el muy concurrido super-cine «Reina» perteneciente al circuito teatral López y Rouco. Un cartón y el estreno de la revista Sucesos Mundiales Paramount, completa el programa.

Los precios que regirán son de 15 centavos la luneta hasta las 6 y media y 20 centavos después la cómoda y fresca tertulia familiar con sus espléndidas localidades 10 centavos.

Mañana: Colosal programa.

RIALTO: «TRES CAMARADAS»

Hoy comenzando desde las 2.30 de la tarde se exhiben nuevamente en el simpático teatro «Rialto» las dos super extraordinarias producciones Metro que lo mantienen lleno desde el lunes: «Tres camaradas» es la adaptación a la pantalla de una obra que por su tema y profundo realismo, constituyó al publicarse uno de los éxitos más rotundos de librería en los últimos años, siendo su autor Erich María Remarque, el mismo que nos ofreciera ese otro monumento literario titulado «Sin novedad en el frente». «Tres camaradas» está interpretada por cuatro estrellas mundiales famosas: Robert Taylor, Margaret Sullavan, Franchot Tone y Robert Young, así como también Guy Kibee y Lionel Atwill.

La otra producción con que se completa el programa de hoy es el regio drama «Maniquí» interpretado por dos estrellas favoritas del público cubano Joan Crawford y Spencer Tracy.

«Tres camaradas» se exhibe a las 2.57.a las 6.28 y a las 9.55.

«Maniquí» a las 6 y 30 y a las 8 y 15.

mayores hasta las 6 y 30, después

Los precios para hoy 20 centavos 30 centavos, niños 15 centavos. El lunes 7 homenaje a Imperio Argentina exhibiéndose «Carmen» y «Nobleza Baturra».

LARA: «TODOS A CANTAR». 10 CTS

Muy magnífico programa anuncia hoy el elegante cine «Lara,» de Prado y Virtudes, con el teléfono M-2421 cuya Empresa no desmaya para ofrecer a sus asiduos los mejores programas a los precios más populares.

Hoy en función continua, de 2 de la tarde a 11 y 30 de la noche se exhibirá revista, comedia, estreno de la preciosa, original comedia musical «Todos a cantar» con Judy Garland, Allan Jones y otras estrellas y estreno de la magnífica, colosal cinta «La voz irresistible» con Lionel Barrymore.

Precio: luneta 10 centavos a todas horas. Entre y salga cuando quiera.

Mañana: «El único camino» con Edward G. Robinson y «La ciudad siniestra» con James Cagney.

El sábado y domingo: «Tempestad» con Charles Boyer.

PRADO: «FELIZ DESENGAÑO» Y «NOBLEZA GITANA»

Para hoy anuncian las carteleras del elegante teatro «Prado», como todos los días matinée a las 2 y tandas a las 5 y 8 y 15, con lo mejor en película por el más bajo precio de 10 centavos. Exhibiéndo en primer lugar la deslumbrante y espectacular revista musical de la encantadora actriz Sonja Hennie «Feliz desengaño» con Don Ameche, y una de las más gloriosas creaciones de la genial actriz Annabella «Nobleza Gitana» toda en colores. Completando el programa una revista y un gracioso cartón. Mañana: Rodolfo Valentino en la película que se consagró como actor «El hijo del Sheik» y «A la sombra de los muelles» por Claudette Colbert.

VERDUN: «EN EL VIEJO CHICAGO»

Para hoy anuncian las carteleras del elegante teatro «Verdún» de Consulado 214, teléfono A-9206, el estreno de la super-producción titulada «En el viejo Chicago», la epopeya de un pueblo de héroes llevada a la pantalla con un realismo indescriptible. el espectáculo cinematográfico más grande de la época, con un gran reparto en el que figuran Alice Faye Tyrone Power, Don Ameche y miles de extras. Conjuntamente se exhibe la bellísima cinta «Dormitorio para señoritas», con Simone Simon y Herbert Marsall. Además el Noticiario Paramount y un gracioso cartón.

La función dará comienzo a las 2 de la tarde rigiendo los siguientes precios: 15 centavos luneta hasta las 6 y 30 y 20 centavos después. Los niños 10 centavos y la tertulia familiar 10 centavos a todas horas.

Mañana: «En el viejo Chicago» y «Rosa de Río Grande».

CERVANTES: «LA REINA DE LAS CZARDAS»

Programa regio, como siempre a precios populares es el que ofrece a su público este moderno cine familiar, situado en Lamparilla y Compostela, pasándose el episodio 11 de la interesante producción episódica «El viaje de Roldán a Marte», «La Princesa de las Czardas» por Martha Eggers y «El bailarín y el trabajador» producción española de asunto social según J. Benavente, interpretada por Roberto Rey. Mañana, grandioso programa a precios populares las grandes obras de la pantalla, en español, «La Vida Bohemia» por Rosita Díaz y «Ora Ponciano» por Chaflán, Chato Ortín y Consuelo Frank. El sábado, «La vuelta del Ruiseñor» y «La pícara puritana». El domingo: «Motín en las montañas.» Colosal.

MAJESTIC: «LA INDIA BONITA»

Un atrayente programa en español, a precios populares, es el ofrecido a los numerosos concurrentes del elegante teatro «Majestic» situado en Consulado 210 con el teléfono M-4477. Comenzando la función corrida a las 2 en punto de la tarde, y además de un noticiario, un cartón en colores y una graciosa comedia, se exhibirá el estreno de la sentimental y conmovedora producción toda hablada en español, con Ramón Pereda y Juan José Martínez Casado, «Irma la Mala». Conjuntamente se exhibirá el estreno de la encantadora producción en español, «La India Bonita», interpretada por Anita Campillo, Juan Soler y María Luisa Zea. Un romance pleno de emocionantes aventuras amorosas. Un grandioso espectáculo musical pletórico de bellas canciones y bailes típicos regionales, en el ambiente de la más divertida comedia que se ha llevado al cine. Los precios para hoy son populares: Luneta y preferencia, a todas horas, 10 centavos. Tertulia, a todas horas, damas y niños 5 centavos, caballeros 10 centavos.

Mañana: A precios populares: «La Fiesta de la Variedad», tomando parte más de 10 artistas. Además dos grandes producciones y el apropósito cómico «El Código de Defensa Social» con Otero y Arredondo.

BELASCOAIN: «ROMANCE ENTRE BALAS»

Dos interesantes producciones ofrece hoy a sus concurrentes el moderno y ventilado teatro «Belascoaín», del circuito Edelberto de Carrerá, situado en Belascoaín 853 esquina a Peñalver con el teléfono U-5200, titulada la principal «Romance entre balas», que tiene por intérpretes a Loretta Young y Don Ameche, cuyo argumento se desenvuelve principalmente en la España en guerra con escenas plenas de acción y con un romance encantador; es la otra, a petición, «Chan en Montecarlo», una de las últimas producciones del malogrado creador del famoso detective Charlie Chan: Warner Oland.

La función que es continua dará comienzo a las 5 de la tarde siendo los precios hasta las 6 y media luneta 10 y después 15, los niños y la tertulia familiar 5 centavos a todas horas.

Mañana: «Tempestad» por Charles Boyer.

4 CAMINOS: PRESENTACION DE GARRIDO-PIÑERO

Regia función extraordinaria, combinada con películas y variedades, en el super-coliseum de Belascoaín 637, teléfono M-3676 el preferido de todas las familias.

Primeramente se dará función continua desde las 2 de la tarde hasta las ocho de la noche con las formidables producciones «Dominó Violeta» y «Los hijos del Capitán Grant», actuando en las tablas después de las cinco el formidable negrito Carlos Pous en el apropósito «Oh! Mr. Pous». «La gallega del Martí» con los números más cómicos de su repertorio Alicia Rico, y finalmente Tomasita Núñez con las últimas canciones.

Los precios que regirán para esta tanda especial son: 20 centavos en luneta y 10 centavos en tertuila familiar.

A las ocho de la noche monumental función con las mismas películas de la matinée y los artistas que más éxitos han obtenido en todos los tiempos Garrido-Piñero que conjuntamente con una gran orquesta nos mantendrán condenados a reirnos durante toda su actuación.

Los precios para por la noche: 30 centavos en luneta y 15 centavos en tertulia.

Mañana: «En el viejo Chicago» y «Vamos a las Carreras».

INGLATERRA: «EL DIVORCIO DE LADY X»

Sigue ofreciendo los mejores programas de la barriada, rigiendo los más populares precios, el confortable y ventilado cine Inglaterra, de San Rafael y Consulado, con el teléfono M-5527, cuya nueva empresa no desmaya para ofrecer el mejor espectáculo a las familias.

Hoy en función continua, comenzando a la 1:30 de la tarde hasta las 11:30 de la noche se exhibirá revista, comedia, estreno de la soberbia, regia, grandiosa super joya «El divorcio de Lady X» o «Los devaneos de una señorita», creación de la bella actriz Merle Oberon y estreno de la estupenda, soberbia producción «Callejón sin salida», con Silvia Sidney y Joel Mac Crea.

Precios: luneta 10 centavos hasta las 6:30 y 15 centavos después. Los niños 10 centavos a todas horas.

Mañana: «Maniquí», con Joan Crawfod y «En la misma moneda».

GRIS: «EL SOBRE LACRADO»

Muy estupendo programa brinda hoy jueves el elegante y confortable cine «Gris» de la calle Baños y 17, en el Vedado, con el teléfono F-4292, de la Empresa Heydrich-Fernández Ledón.

Hoy en turnos de 4 y 8 y 15 se exhibirá la soberbia y preciosa comedia «Domando al bebé» con Katherine Hepburn y Gary Grant y el episodio 7 de la emocionante super-serie «El viaje de Roldán a Marte».

En turnos preferentes de 5 y 30 y 9 y 45 se exhibirá revista y estreno del emocionante, estupendo drama de espionaje internacional «El sobre lacrado» con Wynne Gibson y Fritz Kortner.

Precios luneta 15 centavos en la tanda y 20 centavos por la noche. Los niños y la tertuila 10 centavos a todas horas.

Mañana: «Ladrón de mujeres» y «La casta Susana», dos joyas cinematográficas.

VIVES: «LA OCTAVA MUJER DE BARBA AZUL»

«Vives», el predilecto cine de las familias, sito en la calle B, entre 27 y 29, en el Vedado, con el teléfono F-3128, de la Empresa Valmaña, anuncia hoy un programa muy colosal.

En tandas elegantes, a las 5 y 45 y 9 y 45 se exhibirá la preciosa, regia, soberbia super-comedia «La octava mujer de Barba Azul» con Claudette Colbert y Gary Cooper.

Y en turnos de 4 y 30 y 8 y 30 va una revista y estreno de la emocionante cinta policíaca «Budog Drumond en peligro» con Louise Campbell y John Barrymore.

Precios mayores 10 centavos y niños y tertulia 5 centavos en la tanda y mayores 15 centavos y niños y tertulia 10 por la noche.

Mañana: «Las mujeres son así» con Kay Francis y «El muerto vivo» con Dick Purcell.

RADIO-EMISORAS COMERCIALES
CMCF — 810 Kc. 5000 Watts
COCH — 9437 Kc. 5000 Watts
Estudios provisionales: Paseo de Martí 63 (altos) Apartado 41
Habana, Cuba.

PROGRAMA DIARIO

AM
8:00 «DIARIO INFORMATIVO»
9:00 Programa Variado.
10:30 «TRIO ALMASAN». Cancioneros Internacionales.
M
12:00 «HORA DEL BUEN HUMOR» «NEWS STAR» Cancioneros Mexicanos.
PM
1:00 «EL REPORTER ESSO» En cadena con CMHJ, en Cienfuegos; CMJW, en Camagüey y CMKR, en Santiago de Cuba.
1:15 Música Cubana.
2:00 «HORA PRESAGIOS» por Madame D-AVIGNON.
3:00 «PROGRAMA GENERAL ELECTRIC» Música Española.
4:00 «CONJUNTO DEL RITMO» de ARMANDO VALDESPI.
5:00 AVANCES DE «AVANCE».
5:30 RADIO THEATRICAL TEN-CENTS. Trasmisión por control remoto desde el Teatro «MARTI».
7:00 Música Típica Cubana. ORQUESTA PAULIN.
8:00 NADIO, NAFIA, ESPINOSA y su CONJUNTO TIPICO ARGENTINO, dirigido por el MAESTRO PEGO.
9:00 RADIO THEATRICAL TEN-CENTS. Trasmisión por control remoto desde el Teatro «MARTI». LA ESCALA DE LA FAMA.
12:00 TEMA.

Estos programas son provisionales. Dentro de breves días se comenzará a radiar los más sensacionales programas. Oportunamente daremos los detalles de los mismos.

MODERNO: «CARMEN» POR IMPERIO ARGENTINA

Para hoy está señalado el estreno de la producción en español, titulada, «Carmen», de Imperio Argentina, Rafael Rivelles; «Es mi hombre», de Valeriano León, Mary del Carmen; la variedad «Concierto al aire libre»; y un «Metrotone». Hasta las 6:30, 20 centavos, después 30 centavos. Niños 15 centavos, tertulia familiar 15 centavos a todas horas.

Mañana, sábado y domingo, en todos los turnos, «Carmen», de Imperio Argentina, Rafael Rivelles.

El martes 8, función extraordinaria patrocinada por la academia Fillman con un gran programa. Se presentará en persona Juan José Martínez Casado; «Aventuras de Tom Sawyer», de Tom Kelly; y «Así es mi tierra», y otras sorpresas.

SANTOS SUAREZ: «TEMPESTAD»

Santos Suárez, el concurridísimo cine de las familias, brinda hoy un programa grandioso a sus asiduos.

En tanda elegante, siempre a las 5 y función nocturna a las 8:15 se exhibirá revista, comedia, estreno de la emocionante, estupenda producción «El cobarde redimido», con Lloyd Noland y Mary Carlisle y estreno de la monumental, grandiosa joya «Tempestad», creación del predilecto actor Charles Boyer.

Precios: luneta 10 centavos y tertulia familiar damas y niños 5 centavos y caballeros 10 por la tarde y luneta mayores 15 centavos y niños 10 y tertulia mayores 10 y niños 5 por por la noche.

Mañana: «La juventud manda» y «El cabaret de las estrellas», con Fred Mac Murray.

WILSON: «ESCANDALO MATRIMONIAL»

Wilson, en Belascoaín y San Rafael, U-5863; 10 centavos de 1:30 a 6:30 y 15 centavos después, niños 10 centavos a odas horas.

La mejor proyección, y el más perfecto sonido de la Habana. Ventilación especial, aire natural acondicionado.

Hoy, tarde y noche, la comedia especial «El cabaret nocturno», y el cartón especial en preciosos colores. «Bodas en Solfa»; y las super atracciones, «El alegre impostor», magnífica atracción especial, interpretada por Eric Linden, Louis Hayward, y «Escándalo matrimonial», formidable super extraordinaria comedia de la Nueva Universal, interpretada por la encantadora Danielle Darrieux, con Douglas Fairbanks Jr. Mischa Auer y Helene Broderick.

A las 5 p. m. «El alegre impostor», interpretada por Eric Linden, Louis Hayward y Bárbara Reed; y «Escándalo matrimonial», formidable producción, interpretada por Danielle Darrieux, Douglas Fairbanks Jr. y Mischa Auer.

Mañana: «Día Popular», homenaje a Deanna Durbin, con sus dos mejores creaciones, «Loca por la música» «Tres señoritas a la moderna».

TOSCA: «REBECCA» CON SHIRLEY TEMPLE

Tosca, en 10 de Octubre 1007, entre San Francisco y Concepción, en la Víbora, con el teléfono I-3099, brinda hoy un regio y precioso programa de homenaje a la encantadora reinecita de la pantalla Shirley Temple.

En tanda a las 5 y nocturna a las 8:30 se exhibirá revista, comedia y estreno de las preciosas, soberbias comedias con los más preciosos argumentos «Rayito de sol» y «Rebecca» dos creaciones de la encantadora noviecita del cine Shirley Temple.

Precios populares rigen hoy.

Mañana: «El peligro acecha», con Jack Holt, y por la noche presentación de los populares actores Garrido-Piñero y Candita Quintana.

CUBA Y SALON ROJO: ORIGINALES PROGRAMAS

Dos originales películas forman el programa combinado para hoy por el favorito cine Cuba, de Suárez y Corrales. En tanda a las 5 y nocturna a las 8:15 se exhibirá revista, comedia, estreno de la soberbia producción «Locuras de un joven», con Ralph Bellamy y estreno de la bella, regia film «El secreto de la enfermera», con Sally Eilers y Paul Kelly. Precios: damas y niños 5 centavos y caballeros 10 en la tanda y mayores 10 centavos y niños 5 por la noche.

Mañana: homenaje a Imperio Argentina y Miguel Ligero con «El novio de mamá» y «Morena Clara».

Salón Rojo, el elegante cine de Mante y Antón Recio, anuncia hoy un programa sólo para mayores. En tanda a las 5 y nocturna a las 8:15 se exhibirá la sensacional, formidable película que encierra grandes enseñanzas «Natalidad». Por acuerdo de la Comisión Revisora de Películas, ha sido autorizada su exhibición sólo para mayores de 18 años. Precios: luneta 10 centavos por la tarde y 15 centavos por la noche.

Mañana: «Mala a pesar suyo» y «Cobarde redimido».

UNIVERSAL: «EL SUBMARINO TRAGICO»

Dos estupendas y muy interesantes películas pasa por su pantalla gigante hoy el confortable y popular cine Universal, de Egido entre Muralla y Sol.

En función continua, comenzando a la 1 hasta las 11:30 de la noche se exhibirá revista, comedia, estreno de la estupenda, soberbia producción de emocionante argumento «El submarino trágico», con Pat O-Brien y Wayne Morris y estreno del sensacional, emocionante drama de mucha acción «El muerto vivo» con Dick Purcell y John Litel.

Precios damas, niños y tertulia 5 centavos y caballeros 10 hasta las 6:30 y mayores 10 centavos y niños y tertulia 5 centavos después.

Mañana: «El cow boy de la muerte», con George O-Brien y «El tribunal del hampa».

BELGICA Y VIOLETA: ESTUPENDOS PROGRAMAS

Muchas comedias, muchos cartones y la serie completa en 12 grandes rollos tiene lugar en todas las tandas del Bélgica cine muy concurrido por las familias, cuyo título de la serie es «La patrulla del radio», muy interesante, los precios son de cinco centavos damas y niños en matinée y tanda.

Mañana: «La india bonita», y «A la Orilla de un Palmar», en español, damas 5 centavos.

El sábado y domingo, «Escándalo matrimonial», película que recomienda esta empresa por Danielle Darrieux.

Un interesante programa en español para hoy, en el «Violeta», cine situado en Monte y Rastro, con las grandes producciones «La Adelita», por Chato Ortín; y «La Vida Bohemia», por Rosita Díaz y Gilbert Roland; comedias y cartones. Los precios son de 5 centavos todos en matinée y tanda.

Mañana: «Los Pecados de Teodora», por Irene Dunne; y «Penitenciaria», por Jean Parker. Damas 5 centavos. El sábado y domingo, «El Canillita y la Dama», damas 5 centavos.

Chofer lesionado

En el Segundo Centro de Socorros, fué asistido de lesiones menos graves, Guillermo Eloy Marrero Ayesterán, vecino de Aguila 1004, que sufrió en los momentos que le echaba aire a una goma del camión que maneja.

Hurto

Ante el oficial de Guardia, de la Guarta Estación, se presentó Salomé García de 24 años, vecina de Escobar 663, manifestando que aprovechando su ausencia, individuos desconocidos le hurtaron prendas de vestir por valor de quince pesos:.

NUEVOS PODERES LLEGADOS DE ESPAÑA CAMBIAN EL GIRO DE UNA DISCUTIDA RECLAMACION

Designan Administrador Judicial en el pleito de la Casa Pons. Piden certificaciones del abintestato del Sr. Justo Carrillo, pues los herederos no han recibido los $500,00

NOTICIAS DE LOS JUZGADOS DE PRIMERA INSTANCIA

EL ASUNTO DE LA CASA PONS

Ante los distintos Juzgados de Primera Instancia se está observando que desde un tiempo a esta parte distintos comerciantes vienen estableciendo demandas inclusive interesando la quiebra de la «Casa Pons» integrada por Ignacio Pons y Gómez, fundada desde el año 1898.

Tales cosas van terminando debido a que los jueces, dándose cuenta del caso han resuelto dar término a los pleitos; principalmente el doctor Manuel R. Zaldívar, Juez de Primera Instancia de Almendares, quien declaró que no había lugar a decretar la quiebra de dicha casa pedida por dos o tres acreedores.

En el día de ayer se celebró en el Juzgado de Primera Instancia del Sur, la subasta de parte de los bienes de dicha casa en virtud de procedimiento ejecutivo seguido por The Firts National Bank of Boston contra Don Ignacio Pons y Gómez, habiendo concurrido numerosos postores, y resultado adjudicatario de dichos bienes el Dr. Luis J. Botifoll y Gilperez.

Coincidiendo con la subasta se practicó por la tarde la notificación al Administrador de la Casa Pons, de la revocación de los poderes que hacía dos años le habían sido conferidos por Don Ignacio Pons Gómez, ausente en España, a quien muchos consideraron fallecido con motivo de la revolución española. La llegada de los nuevos poderes del señor Pons, cambia por completo el giro que venían tomando las reclamaciones establecidas contra la Casa Pons, toda vez que el Licenciado Jesús María Barraqué y el doctor Luis J. Botifoll se aprestan para actuar inmediatamente y evitar la subasta de los cuantiosos bienes de Don Ignacio Pons y Gómez.

Con motivo de estos pleitos, se comentaba en los Juzgados que los apoderados del señor Pons iniciaron una ruidosa causa criminal contra distintas personalidades, a causa de cierta confabulación que parece existir en ese asunto.

Por una providencia dictada por el Juez de Primera Instancia del Sur, doctor Juan Ignacio Jústiz, quedó nombrado Administrador Judicial el señor Juan Botamborda y Martín, en sustitución del señor Martín M. Lynch habiéndose puesto a la vista durante quince días, las cuentas rendidas por este último.

PIDEN CERTIFICACIONES EN EL ABINTESTATO DE JUSTO CARRILLO

El doctor Juan Ignacio Jústiz, Juez de Primra Instancia del Sur, Secretaría de José Gárate, que viene conociendo del abintestato como consecuencia del fallecimiento del Ex-Senador Justo Carrillo y Ruiz, recibió en el día de ayer un mandamiento librado por el Juez de Instrucción de la Sección Cuarta, donde interesa de que si las actuacions se encuentran terminadas las remita a dicho Juzgado, y en caso contrario expedir certificaciones literales de cuantas diligencias se hubieren practicado en el citado procedimiento.

Obedece ello a que el señor Pastor Carrillo Núñez, Agricultor estableció, ante el Juzgado de la Segunda, querella criminal, contra la señora Blanca Bringuier, Administradora Judicial de los bienes de su esposo; contra Calixto Fernández y Fernández; contra el doctor José Pérez Bringuier, Juez Municipal de Rodas; contra el doctor José Ramón Carbonell y Cabrera y la Compañía Jibacoa S. A.

Sostiene el querellante que la señora Bringuier conjuntamente con los demás acusados han despojado de todos sus bienes a los legítimos herederos de Justo Carrillo, bienes estos que se hacen ascender a más de medio millón de pesos. Ayer mismo el Juzgado del Sur, dió cumplimiento a lo interesado por su colega del Juzgado de Instrucción de la Sección Segunda.

SIN LUGAR UN MAYOR CUANTIA

El doctor Manuel R. Zaldívar, Juez de Primera Instancia de Almendares, ante el Secretario Hermógenes Giménez, dictó sentencia en los autos juicio declarativo de mayor cuantía seguido por Carlos Hernández contra Antonio y Alfredo Rosa y [illegible] cual en cobro de la cantidad de $[illegible] declarando sin lugar la demanda y absolviendo de la misma al demandado.

NO HA LUGAR A APELACION

Por una providencia dictada por el Juez de Primera Instancia de Almendares, doctor Manuel R. Zaldívar, en la quiebra de la Cremería Americana de Ward, se declara sin lugar la apelación establecida contra el auto que retrotrajo la quiebra al [illegible] de diciembre de 1935.

CON LUGAR UN RECURSO DE AMPARO

El Juez de Primera Instancia del Oeste, ante el Secretario Heberto [illegible]le, dictó auto ayer declarando con lugar el recurso de amparo establecido por Hebert H. Moller, respecto de bienes embargados en la relación [illegible]rada seguida por Luis Elías Cer[illegible] contra Masa Paper Export & Corporation y que consiste en los derechos y acciones que la entidad mencionada tiene en el juicio de mayor cuantía que sigue contra la Compañía Cubana de Cartón Corrugado S. A. y [illegible] destituir en la posesión al despojado, ha dejado sin efecto el embargo decretado.

POR RECIPROCO DISENSO

En el juicio de divorcio por recíproco disenso establecido entre Lorenzo de la Caridad Molina y Almeida y Carmen Catá e Infante, el Juez de Primera Instancia del Oeste, por ante el Secretario Eduardo C. Daumy, dictó sentencia ayer declarando con lugar la demanda y en consecuencia disuelto el vínculo matrimonial existente entre dichos cónyuges.

DECLARATORIA DE HEREDEROS

El doctor Eduardo C. Lens, Juez de Primera Instancia del Este, ante el Secretario Antonio Daumy, declaró intestado el fallecimiento de Antonio Vázquez y Serra, y por sus únicos y universales herederos a su legítima hija Silvia de la Caridad Beatriz Vázquez y Gutiérrez y a su viuda Gutiérrez y Orta, esta última usufructuaria que la Ley le asigna.

RELACION DE LOS ASUNTOS CIVILES TURNADOS AYER

Exhortos:

De Nuevitas en mayor cuantía Cía. Cubana de Cemento Portland contra Cía. Ferrocarril del Norte de Cuba y otros al Oeste.

De S. la Grande en hipoteca por José Gómez contra Compañía Azucarera de Santa Teresa al de Almendares.

De Cienfuegos en divorcio por [illegible]sio Díaz contra María Amezquita Hernández al Este.

Pensión de veterano:

Eulogio Carvajal al Oeste.

Jubilación:

Carmen Suárez García sobre pensión de Eduardo de Cárdenas al Este.

María Tavío pensión de [illegible] Frasno al Oeste.

Prevención alintestato:

Milton Martín Stone all Este.

Menor cuantía por pesos:

Enrique Alvarez Alvarez contra [illegible]ría Casa al Sur.

Hipotecario:

Jacinto García Fernández contra [illegible]nuel Prieto Baldonado sobre hipoteca parcela de terreno en solar [illegible] 7 manzana 15 Reparto Aldecoa al [illegible].

Mayor cuantía sobre filiación:

América Mallina contra Alfredo Guerra y Rodríguez sus herederos para que convengan en que los menores Alfredo, Gloria, Carmen, Ag[illegible] y Elena son hijos de ambos al Centro.

Divorcios:

José Fernández Fernández con Clara Morales Vargas al Oeste.

José A. Muñoz contra Carmen [illegible]guez al Este.

Recíproco disenso:

María González y Maircial M[illegible] al Centro.

Señala la Audiencia para el día 22 el juicio por el derrumbe de la casa San José 113, que causó 11 muertos

El delito está calificado de imprudencia temeraria. Son varios los acusados, pero el Fiscal sólo acusa a uno de ellos como responsable. Puesto en libertad un homicida

Un juicio de intenso interés está señalado para el día 22 del actual por la Sala Tercera de lo Criminal de la Audiencia: el del proceso instruído a José Frejomil y en el que están acusadas numerosas personas más entre ellas la señora Cándida Alonso viuda de Campa, señalados todos como responsables por imprudencia temeraria del derrumbe de la casa San José 113, que ocasionó once muertos y treinta y cinco heridos, muchos de ellos graves, el mes de julio del pasado año. Como se sabe el Fiscal sólo acusa al señor Frejomil, pidiendo para él pena de prisión por imprudencia temeraria, estimando que los demás acusados no tuvieron responsabilidad alguna en los hechos; pero no lo creen así los acusadores doctores Eugenio Llanillo, Rafael Grillo y Gilberto Ortiz, que acumulan graves cargos contra el repetido Frejomil y los demás, para los que piden dos años de prisión, y consiguientes indemnizaciones a los herederos de las víctimas y a los lesionados, que suman varios miles de pesos. Son defensores los doctores José Guerra López, Julio Pertierra, Raúl Alonso y otros. Oportunamente daremos más detalles sobre este sensacional juicio oral.

En libertad Guillermo González, matador de Josefina Martín

La Sala Cuarta de lo Criminal de la Audiencia dictó resolución ayer disponiendo la libertad de Guillermo González Morales, matador de su esposa Josefa Martín Calderó, en el lugar conocido por Arroyo Mascatá en el kilómetro 23 de la carretera de Guanajay, el 21 de agosto de 1923. González Morales continuará sujeto a la vigilancia de las autoridades hasta el año 1958.

Procedió la libertad de González Morales por el siguiente motivo: fué condenado por la Sala Tercera de lo Criminal de la Audiencia a cadena perpetua por asesinato, siéndole conmutada por la pena de veinte años, que en la liquidación de condena que se le hizo, deducido el tiempo por buena conducta observada en el penal, extinguió totalmente el pasado mes, pues se le redujo la pena, definitivamente, a diez y nueve años y ochenta y cinco días. La sentencia que condenó a González Morales, fué firmada, en el año 1924, por los doctores Temístocles Betancourt, Presidente, Carlos Valdés Fauli, Luis León Merconchini, que fué el ponente, Ramón J. Madrigal y León Armisén; éste formuló voto particular absolviendo al procesado. De dichos Magistrados, el doctor Betancourt está hoy jubilado como Magistrado del Tribunal Supremo, los doctores Valdés Fauli, Merconchini y Armisén fallecieron hace algún tiempo y el doctor Madrigal es Presidente de la Sala Segunda de lo Criminal de la Audiencia. Diligenciaron dicha libertad para lo cual se libró por la Sala orden procedente a la Secretaría de Gobernación los oficiales señores [illegible]ma y Filiberto Rivero.

Ultimas resoluciones del Tribunal Supremo

La Sala de lo Criminal del Tribunal Supremo ha confirmado la sentencia de la Sala Segunda de lo Criminal de la Audiencia que condenó a Joan Muller o Gregorio Feldman como autor de un delito de estafa cualificado por la múltiple reincidencia a seis años y un día de presidio mayor, y como autor de otro de falsedad en documento mercantil a 5 años de reclusión, debiendo indemnizar a los perjudicados en sumas de $228 y $280.

Declaró probado la expresada Sala de la Audiencia que Muller o Feldman, que también usa otros nombres, entabló amistad con Braulio Menéndez, dueño de una vidriera de venta de billetes de la Lotería Nacional, haciéndole creer que era comerciante en frutos menores que embarcaba por cuenta de una compañía americana en varias ocasiones, para inspirarle confianza, le compraba billetes que pagaba con cheques que simulaban eran del administrador de la supuesta compañía y que recogía el mismo día o al siguiente de la entrega. Entrado en confianza dicho Menéndez, el 31 de enero de 1938, le entregó el procesado un cheque por $288 a la orden del portador contra un banco de ésta, que suscribió el procesado con un nombre imaginario, habiendo pagado dicho cheque el expresado Menéndez, quien se enteró de su falsedad cuando al siguiente día lo entregó al Banco, en que no existía tal cuenta.

En la propia fecha el procesado aprovechando su amistad con la señora Isabel Mandula, por residir en el mismo Hotel pidió a ésta le facilitara la suma de $280 que le volvería tan pronto hiciera efectivo un cheque por mil trescientos pesos que tenía en su poder, librado contra un banco de New York, habiéndole mostrado el cheque en cuestión, con lo que consiguió infundirle confianza y que la señora Mandula le entregase dicho dinero, ausentándose entonces Muller del Hotel, defraudando a la citada señora en la expresada cantidad que no fué restituída, como tampoco lo fué la que consiguiera de Menéndez.

También el Tribunal Supremo ha confirmado la sentencia de la misma Sala de la Audiencia que condenó a Alfredo González Castillo a la pena de 17 años, 4 meses y 1 día de cadena temporal y multa de 2.000 pesos por delito de falsificación de títulos al portador.

M.E.C.D. 2016

Un rico alimento nutritivo que todo niño necesita.

Todo niño es un entusiasta de la Crema de Trigo . . ¡y las madres también! Ellas conocen lo benéfica que es para sus criaturas tanto en la delicada época del destete como durante todo el período del crecimiento.

Es menester sumo cuidado al seleccionar el primer alimento sólido del niño y las madres no debieran vacilar en pedir su opinión al médico. Sin duda él aprobará la Crema de Trigo lo mismo que tantos especialistas de niños, que la recomiendan por lo nutritiva y por la facilidad y plenitud con que se asimila.

La Crema de Trigo (*Cream of Wheat*) es alimento puro y sano y es una buena fuente de energía, de que tanto necesitan los niños. Como se le eliminan todas las partes ásperas del trigo dejando solamente lo más tierno, la Crema de Trigo, con solo ser cocida en agua hirviendo y sin necesidad de ser colada, queda lista para servir . . y para ser fácilmente digerida aún por los estómagos más delicados.

Comience desde mañana mismo a servir Crema de Trigo a toda la familia. Es sabrosa, nutritiva y económica. Un paquete grande rinde más de 50 porciones.

CREMA DE TRIGO
(CREAM OF WHEAT)

La Levadura Triple B
O
TASTYEAST

(Teisty-Yist)

LA LEVADURA DELICIOSA, RICA EN VITAMINAS «B» Y «G», GRAN RESTAURADOR Y TONIFICANTE DEL ORGANISMO

Para la curación de granos, enfermedades de la piel e impurezas de la sangre. Destruye las toxinas y normaliza las funciones intestinales. Depósito General: FARMACIA DEL DR. PADRON, Belascoain y Neptuno. Teléfono U-5402.

DE VENTA EN TODAS LAS FARMACIAS Y DROGUERIAS

CALLOS

Extirpados Con
ACEITE DE RICINO

No continúe usando las peligrosas navajitas y los molestos emplastos callicidas. Un nuevo líquido llamado NOXACORN elimina el dolor en 60 segundos. Seca los callos en tal forma que no salen más. Contiene aceite puro de ricino, yodo y alcanfor. Completamente inofensivo. Fáciles instrucciones con cada paquete. Un frasco de 35 centavos evita grandes sufrimientos. Su dinero será devuelto si NOXACORN fracasa en extirpar cualquier callo o callosidad. Distribuidores en Cuba:—Droguería de Johnson, Habana.

VIBOREÑAS

SANTA SILVIA.—En la fecha de hoy señala la Santa Iglesia Católica la festividad de Santa Silvia, celebrando sus días con tal motivo un grupo de señoras y señoritas, a las que pasamos a saludar.

Nuestra primera felicitación la dedicamos a la señora Silvia Hernández de Rivero, bella y elegante esposa de nuestro querido Director, doctor José I. Rivero, con quien se encuentra de temporada en la ciudad de New York.

También es el santo de su hija, la encantadora y joven señora Silvitica Rivero de Sosa, para quien habrá, lo mismo que para su amantísima madre innumerables felicitaciones y congratulaciones de sus muchas amistades en la sociedad habanera, donde tan distinguidas damas cuentan tantos afectos y simpatías.

Silvia Bachiller, la joven y gentilísima esposa de nuestro querido amigo el doctor Miguel Angel Párraga.

Silvia Vieites, bella y joven señora del doctor Augusto Maxwell.

La simpática señora Silvia Pellicer y Gay, que se encuentra residiendo en New York, en compañía de su madre la bella y elegante dama Anita Gay viuda de Pellicer.

Entre el grupo de señoras jóvenes y bellas, la interesantes y simpatiquísima Silvia Méndez Plasencia, su pequeña y linda hija Silvia Carranza y su sobrinita Silvia Valdés Rodríguez y Méndez Plasencia.

Silvia Sánchez Suparo, joven y bella esposa del estimado amigo Ramonín García Alvarez.

Silvia Sánchez Barraqué de Rosell

Silvia Odriozola, gentil esposa del doctor Jesús A. Portocarrero, Representante a la Cámara.

Silvia Harding, bella señora del joven Manolo Fernández, empleado muy estimado de la Administración de este periódico.

Silvia Elcid de Salabarría.

La joven y bella señora Silvia M. Fernández de Mangas, querida hermana del estimado y consecuente compañero Pedrito A. Fernández, cronista social de Heraldo Nacional.

Silvia Gastón, simpática esposa del señor Raúl Sala, amigos muy queridos del cronista.

Entre las señoritas:

Silvia Sánchez Toledo y de la Torre, bella hija del antiguo y querido compañero Víctor Manuel Sánchez Toledo.

Silvia Domínguez y Castellanos, bella y simpática amiga, hija del inolvidable doctor Luis Domínguez de la Cruz.

Silvia Roig y Roca, la encantadora nieta del señor Samuel Roca, caballeroso y cumplido amigo.

Silvia Díaz Candela, graciosa hija de los estimados esposos, José Emilio Díaz Garaigorta y Loló Candela.

Silvia Faura Gutiérrez, Silvia Reyes, Silvia Fernández de Lara, Silvia Rodríguez Marcoleta, Silvia Torres Díaz, Silvia Vignier, Silvia Lastra, Silvitica Mazorra Granados y la encantadora Silvia Medina, todas pertenecientes a nuestro mundo juvenil.

Silvia Caminero, bella hija de un compañero muy estimado en esta redacción, el ingeniero José Caminero, conocido escritor y periodista.

Y terminando la relación, la monísima niña Silvia La Villa Menéndez, encantadora criatura de trece meses, que es la dicha y alegría de sus complacidos padres, los jóvenes y simpáticos esposos René La Villa y Nena Menéndez.

Tengan todas el más dichoso día.

ANIVERSARIO DE BODAS.—Un día feliz, de grata emociones, llega con el de hoy para nuestro querido amigo y compañero Salvador Rivero, subregente de los talleres del DIARIO DE LA MARINA, que goza del afecto y estimación de todos sus jefes y compañeros en esta casa, y su bella y gentil esposa Julita Díaz Pérez, con motivo de cumplir su tercer año de casados, Bodas de Cuero, transcurridas en medio de las mayores dichas y alegrías en unión de su pequeño y lindo hijo Salvitico.

El cronista los saluda deseándoles muchas felicidades.

INSTITUTO EDISON.—Mañana viernes se cumple el séptimo aniversario de la fundación del Instituto Edison, magnífico plantel de enseñanza que en tan pocos años ha llegado a ser uno de los principales colegios, donde numerosos hijos de nuestras más distinguidas familias reciben su educación en un ambiente familiar, empleándose los más modernos métodos.

La Asociación de Padres y Familiares de Alumnos del Instituto Edison, al igual que en años anteriores ofrecerá a todo el profesorado del colegio y muy especialmente a sus inteligentes y cultas Directoras las señoras Ana María Rodríguez de Gutiérrez y María Luisa Rodríguez, el tradicional almuerzo aniversario que esta vez será en el Club Náutico de Marianao, a las doce y media del día.

La comisión encargada de este homenaje de cariño y gratitud, está integrada por las señoras Josefina Pérez de Milián, Loló Preval de Céspedez y Esther Trelles de Tijera, que con el mayor entusiasmo vienen trabajando por el más brillante resultado de este acto en el que padres, hijos y profesores se reúnen para cerrar en medio del más profundo afecto y cordialidad el triángulo base del más grande porvenir de los hombres del mañana, y que forman los padres, el maestro y los hijos.

En el local del colegio se celebrará de cuatro a seis de la tarde una fiesta, desarrollándose diversos números de música por las dos orquestas del plantel, poesías, discursos, etc., trasmitiéndose desde los estudios del Instituto Edison por medio de la Casa Lavín.

A reserva de dar mañana el programa completo en todas sus partes, terminamos esta nota, dando las gracias a la comisión organizadora del almuerzo, por la amable invitación que nos llega.

Orestes del CASTILLO

Algo Divino... "LA MUJER"

Algo que la mujer prefiere...
Un Modelo de "El Paraíso".

FANTASIA.—En Antílope Verde Billar con pala plisada. También en Antílope negro. Tacón alto y horma corta. — $6.00

En gabardina negra con pala y tacón charol. También en gabardina azul o brown. Tacón alto y horma corta. — $5.00

Antílope terracota o gris topo. También en antílope negro o en charol. Tacón alto y horma corta.—$6.50

Antílope negro con media pala interior charol. Tacón alto y horma corta. — $5.00

Grandes existencias en zapatos americanos ortopédicos, con ARCH SUPPORT, en anchos especiales.

Para el interior 20 Cts. Extra.

EL PARAISO
GALIANO Y NEPTUNO

MUEBLES DE EL FENIX

AL CONTADO Y A PLAZOS
ULTIMOS MODELOS EN JUEGOS DE CUARTO, COMEDOR, SALA, RECIBIDOR. ETC., FINOS Y MODESTOS
desde
$1.50 SEMANAL
NO CIERRE TRATO. VEA Y COMPRE EN ESTA CASA, Y SERA SU MEJOR PROPAGANDISTA
PICOS, CARBALLIDO Y CO.
— U-1360 —
Neptuno y Soledad

Arrollado

En el Primer Centro de Socorro fué asistido de lesiones menos graves Noel Germuy, vecino de Paula 87, que le causó en Paula y Merced, un camión cuyo chofer se dió a la fuga.

Confidencial...
A TODA MUJER!

Las toallas sanitarias de un solo tamaño no sirven para toda mujer, es lo mismo que cuando se trata de sombreros, zapatos o vestidos. Además, las necesidades personales varían en los distintos días.

Las toallas sanitarias "Kotex" son las únicas que resuelven este problema, pues las hay en 3 tamaños—"REGULAR"—"JUNIOR"—"SUPER." Probando los 3 podrá saber cuál satisface las necesidades exactas de cada día.

Las toallas sanitarias Kotex se mantienen Ultrasuaves—no irritan—No fallan—No se notan.

En todas las farmacias y en donde se venden artículos para señoras.

KOTEX TOALLAS SANITARIAS
Hechas de "Cellucotton," no de algodón

✝

E. P. D.
EL SEÑOR

JOSE BRANLY GARRIDO

HA FALLECIDO

Y dispuesto su entierro para hoy Jueves, a las 4:30 P. M., los que suscriben: viuda, hijos, hermanos, e hijos políticos en su nombre y en el de los demás familiares, ruegan a sus amistades se sirvan concurrir a la casa mortuoria, Edificio de la Muy Respetable Gran Logia de la Isla de Cuba, Carlos III No. 6, para de ahí, acompañar el cadáver hasta el Cementerio de Colón, favor que agradecerán.

Habana, 3 de Noviembre de 1938.

Carmen Grenet de Branly; Miguel Angel, José Manuel, Hortensia, Rogelio, Rolando y Emma Branly y Grenet; Antonio y Concepción Branly y Garrido; Manuel Gómez Montaner; María Deymier; Edith Bierlich; Asunción Gómez; Helen Stwerken (ausente); Dr. O. Suárez de Bustamante; Dr. Julio Schutte; Dr. José Bisbé.

CRONICA HABANERA

ONOMASTICO

Colmada de flores y felicitaciones se verá hoy, con motivo de su onomástico, la señora Sylvia Domínguez, gentil e interesante esposa del doctor Carlos Márquez Sterling, prestigioso Representante a la Cámara. Llegue hasta ella nuestro saludo.

Mr. y Mrs. J. BUTLER WRIGHT. Regresaron ayer a esta capital, en la que son tan estimados, el Embajador de los Estados Unidos de América, Mr. J. Butler Wright y su gentil esposa.

Los distinguidos viajeros fueron objeto de una cordial recepción por parte de sus numerosas amistades de esta sociedad.

Para Mrs. Wright, la gentil dama, hubo muchas y muy bellas flores entre las que se destacaba este precioso grupo de «El Fénix», el elegante jardín del gran mundo, en el Paseo de Carlos III.

Un lindo cesto de crisantemos color bronce, del Honorable Presidente de la República, doctor Federico Laredo Bru, y señora.

Un cesto de crisantemos color oro, del Jefe de la Marina de Guerra Constitucional, coronel Angel A. González, y señora.

Un cesto de crisantemos color orquídea del Secretario de Trabajo, doctor Portuondo Domenech, y señora.

Y un cesto de crisantemos blancos del Secretario de Educación, doctor Aurelio F. Concheso, y señora

Por su belleza, su frescura y el arte exquisito de su presentación se destacaban las flores de «El Clavel», el famoso jardín nacional de los hermanos Armand y, entre ellas, las siguientes:

Un hermoso cesto de crisantemos del Jefe del Ejército Constitucional, coronel Fulgencio Batista y señora.

Un cesto de hortensias del Alcalde de la Habana, doctor Antonio Beruff Mendieta y señora.

Y un cesto de dalias «Beauty», del Secretario de Estado, doctor Juan J. Remos y señora.

Wellcome!

MISAS DE REQUIEM.—En la iglesia parroquial del Vedado, ante el altar de la Virgen del Carmen, se dirán dos misas el próximo sábado, a las ocho y media y a las nueve de la mañana, en sufragio del alma de la infortunada dama Neneíta Manrara de Macintosh, cuya reciente desaparición ha sido tan sentida.

Sus atribulados padres y su viudo, así como sus hermanos y demás familiares, invitan a sus amistades por este medio, para dichos actos.

CONFERENCIA DEL DOCTOR JOSE AGUSTIN MARTINEZ.—Para las cinco de la tarde de hoy, en el gran salón del Tribunal Supremo, está señalada la segunda conferencia de la serie organizada por el Colegio de Abogados con el concurso del ilustre jurista y orador doctor José Agustín Martínez, sobre el Código de Defensa Social.

Abrirá el acto el honorable señor presidente de la República, coronel Federico Laredo Bru.

La entrada es libre.

SILVIA BUJOSA

Celebra su santo en esta fecha la encantadora señorita Sylvia Bujosa Vázquez, sobrina predilecta de los esposos Manuel Seijo y Emilia Vázquez de Seijo.

Muchas felicidades le deseamos.

(Continúa en la página ONCE)

BRIGIDA

ALTA COSTURA

PRADO, Nº 314
TELEFONO A-6789

A partir de HOY, al 10 de noviembre, a las cinco en punto de la tarde, ofrece la gran exhibición de los modelos de invierno.

La entrada es por rigurosa invitación.

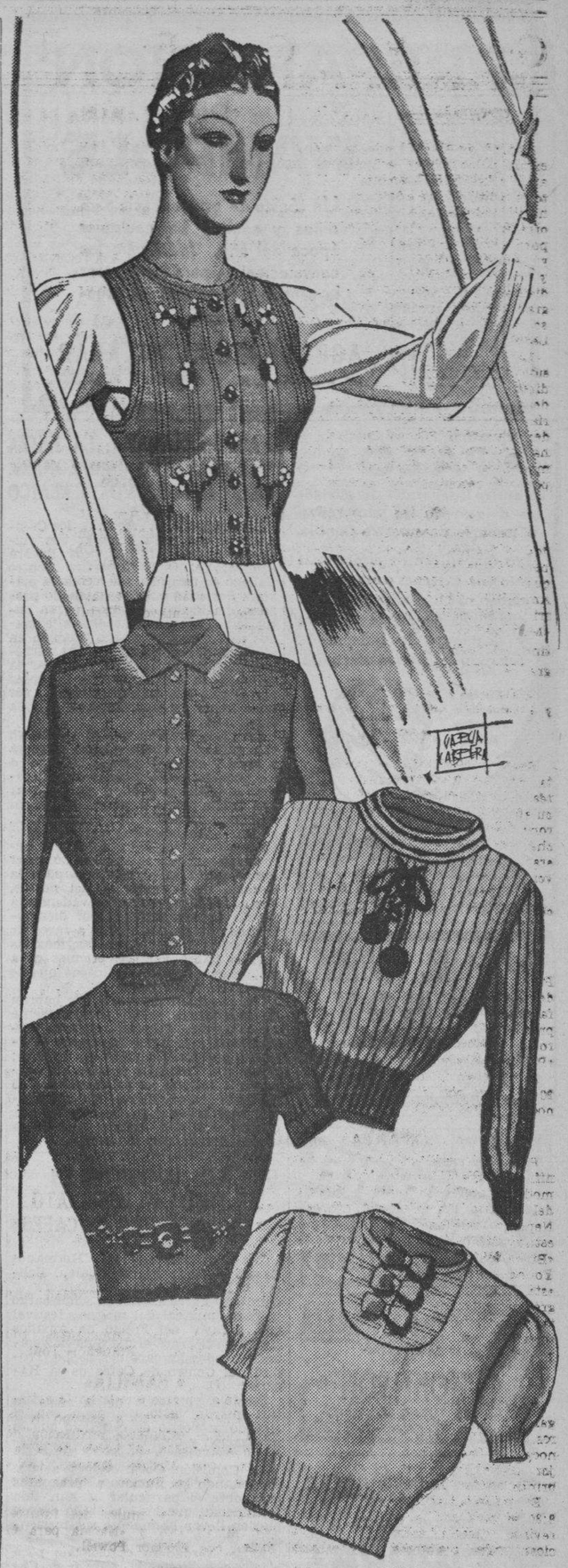

Verdaderas Novedades en SWEATERS

No espere a pasar frío para comprar su sweater. Cómprelo desde ahora, aprovechando la tentadora oferta inicial que hace LA FILOSOFIA.

Fíjese en la gran novedad de todos estos modelos. Su buena calidad será otra grata sorpresa para usted. Y los precios tan razonables, precios al fin de LA FILOSOFIA, colmarán su asombro.

He aquí la descripción de las novedades que ilustra el grabado:

1.—Chaleco tirolés, de tejido de lana, colores verde, negro, blanco, gris y rojo **2.25**

2.—Sweater de tejido de lana, abierto al frente, con botones de cristal, colores rust, azul prusia, carmelita y negro **2.98**

3.—Sweater de lana para jovencitas, con detalles en fino contraste, colores verde, azul powder y fresa, tallas del 30 al 36 . . . . . **2.00**

4.—Sweater de lana, tejido noruego, corto, con cinturón del mismo material y emblemas deportivos en madera y piel, colores rust, verde y azul París **4.00**

5.—Sweater de lana, manga corta, formando pechera, con tres lacitos al frente, colores verde, amarillo, rust y azul prusia, tallas 34 al 40 . . . . **3.98**

Otros estilos

Además, un extenso y variado surtido de Sweaters de lana para señoras, señoritas y niñas, en todas las tallas y colores, a estos ventajosísimos precios:

1.50 y 1.75

Sweaters para niños

En modelitos para niños tenemos la más grande y bonita colección que puede usted imaginarse. Estilos nuevos. Colores de moda. Tallas de 1 a 12 años desde el tentador precio de

85 cts.

LA FILOSOFIA

M.E.C.D. 2016

PREPARACION DE WAMPOLE

Un tónico de gran eficacia para niños y adultos en caulquier época del año. *Ideal* para los convalecientes, para enriquecer la sangre y fortalecer el organismo.

AGRADABLE AL PALADAR

EN DOS TAMAÑOS — GRANDE Y PEQUEÑO

1438

• PAZO •

mi amigo inseparable, ha aliviado los dolores de las almorranas a muchos de nuestra familia.

Los que sufren de almorranas internas, externas o sangrantes, alaban el Ungüento Pazo porque alivia pronto los dolores y disminuye la inflamación sanando las partes afectadas

FARMACIA DR. PADRON

DE TURNO HOY

Belascoaín y Neptuno

Servicio rápido de mensajeros

U-6889 U-5402

FARMACIA DROGUERIA TAQUECHEL

DE TURNO LOS VIERNES

Obispo 27 TELEFONOS M 7674 7675

FARMACIA DROGUERIA DE "JOHNSON"

DE TURNO LOS LUNES

obispo Nº 30 TELEFONO-A-2129.

"LA MAYOR"

35 EDIFICIOS 700 EMPLEADOS

SARRA

DROGUERIA

ABIERTA TODOS LOS DIAS

TODA LA NOCHE LOS MARTES

A-8026 A-3648

FARMACIAS DE TURNO HOY

JUEVES

DESDE BAHIA A PASEO DE MARTI (PRADO)

Calle y Núm.	Teléfonos
Monserrate No. 45	M-2120
Monserrate y Tte. Rey	M-4413
Aguiar y Chacón	M-6443
Egido No. 8	M-2544
Aguacate No. 142	M-1288
Cuba No. 126	A-9830
O'Reilly No. 76	M-4000
Amargura No. 44	M-9625
DE PASEO DE MARTI (PRADO) A P. VARELA (BELASCOAIN)	
Trocadero y Crespo	M-5533
Galiano No. 41	M-9015
San Lázaro No. 99	M-2545
San Lázaro No. 257	U-6655
Monte y San Nicolás	M-5030
Aguila No. 134	M-4686
Someruelos No. 26	M-5003
Sitios y Campanario	M-4508
Neptuno No. 6	M-3377
Manrique y Dragones	M-4774
Vives No. 186	A-6162
DE P. VARELA (BELASCOAIN) A AVE. DE MENOCAL (INFANTA)	
Salud 173	U-6895
Belascoaín 86-E	U-1717
Infanta y Príncipe	M-6873
Infanta y Velázquez	A-7560
San Rafael y Hospital	U-6050
Virtudes y Oquendo	U-6773
Belascoaín y Neptuno	U-5402
Belascoaín No. 50	U-6600
Romay 55	M-4470
Monte 411	M-5266
Oquendo y Benjumeda	
VEDADO	
17 entre E. y F	F-6190
17 y 4	F-2333
Línea entre J y K	F-6113
Calzada entre 2 y Paseo	F-6174
22 entre 8 y 10	F-2324
25 y G	F-4488
VIBORA	
10 de Oct. y Josefina	I-7422
Concepción y Porvenir	X-3030
O'Farril y J. A. Saco	I-7730
Santa Catalina y Cortina	I-7042
JESUS DEL MONTE Y SANTOS SUAREZ	
J. del Monte 202	X-3033
J. del Monte 280	I-7230
Zapote No. 22	I-5151
LUYANO	
Calzada de Concha No. 4	X-2222
Luyanó No. 211	X-1078
Villanueva y Santa Ana	I-3133
CERRO	
Buenos Aires y Paz	I-3093
Calzada del Cerro 787	I-7475
San Pablo 36	U-1807
Gravina 14	U-6873

Este grupo deberá prestar servicio público todo el día y la noche de los domingos siguientes:

Enero 23 Mayo 29 Octubre 2
Marzo 6 Julio 10 Noviembre 13
Abril 17 Agosto 21 Diciembre 25

Estos turnos han sido acordados en cumplimiento de lo dispuesto en el Art. VI del Decreto-Ley 2604 de 1 de Noviembre de 1934.

Suscríbase al DIARIO DE LA MARINA por los teléfonos M-7911, M-7912 y M-7913, y por medio de sus agentes en todo el territorio nacional

PASADO MAÑANA, LA REGIA VERBENA «LOS CAMPEONES», DEL DEPORTIVO GALAICO

La estupenda «Verbena de los Campeones» que para celebrar sus ruidosos triunfos futbolísticos llevará a efecto el Club Deportivo Centro Gallego en todos los salones de la máxima Sociedad galaica el sábado próximo, ha logrado despertar gran entusiasmo, no sólo entre los aficionados a la coreografía sino también en aquellos que concurren a las verbenas para expansionarse y recrear la vista en la contemplación de cosas agradables que hacen olvidar por unas horas los sinsabores de la vida cuotidiana.

La gran verbena que el Deportivo celebrará el próximo sábado, ofrecerá a unos y otros, a los que bailan y a los que van como simples espectadores, ocasión magnífica para pasar una noche alegre y placentera en un ambiente saturado de optimismo. Y, si son simpatizadores del victorioso Club o fanáticos del apasionante deporte, se sentirán satisfechos de poder tomar parte en el concurso para la elección de la madrina del mismo, que se hará por votación, valiendo la matriz de cada entrada por diez sufragios que podrán emitir a favor de la señorita de sus simpatías, máxime cuando habrá valiosos premios para las primeras siete candidatas que se presenten como tales.

Los conjuntos musicales que habrán de amenizarla están perfectamente seleccionados: orquesta, Antonio María Cruz; jazz band Hermanos Martínez; septeto Nacional de Piñeiro; quinteto J. Tomé. La pensión para este gran festival es solamente de 80 centavos los caballeros, sin que tengan que hacer otro desembolso por ningún concepto, siendo la entrada de las damas por invitación.

GRANDES ALICIENTES EN EL FESTIVAL INMEDIATO DEL «CENTRO DE CAFES»

Las orquestas de los Hermanos Castro Antonio María Romeu, Belisario López, Sonora Matancera y Quinteto Barcalés tienen a su cargo la parte musical del magno festival que, a favor del Fondo de Auxilios Mutuos, celebrará el día 6 de noviembre en todos los jardines de La Tropical, el Centro de Cafés de la Habana.

Puede afirmarse que la parte artística guarda justo parangón con el elevado propósito de beneficio que es inspiración y objetivo del magno festejo.

La Comisión Organizadora aclara, contestando las numerosas preguntas que sobre el particular le han sido formuladas, que los que así lo deseen pueden llevar libremente sus meriendas.

Existe verdadero entusiasmo para asistir a la fiesta del Centro de Cafés de la Habana, llamada a dejar grato e imborrable recuerdo.

DARA POSESION MAÑANA EL EJECUTIVO PROGRESISTA A 4 PRESIDENTES DE BARRIO

Para el viernes 4 del presente están citados para una asamblea general los «progresistas» asturianos, en Reina 7, altos.

En esta asamblea dará posesión el Ejecutivo del Partido a los miembros de los barrios número 5, 6, 7 y 8, que presiden los señores Jesús Sánchez, Fermín González, Jesús Riestra y Plácido Sierra, respectivamente.

También concurrirán todas las Damas Progresistas, ya que en esta gran junta se dará a conocer, oficialmente, la candidatura que el Comité Progresista presentará en las próximas elecciones. También se tratará de la gran concentración que ha de celebrarse el domingo día 6 del presente mes, en el Stadium de La Polar. En dicho lugar, además de los candidatos Pregresistas, harán uso de la palabra los hombres más destacados del Progresismo.

TRES CONJUNTOS EL DIA 5 EN «MAS ALLA DEL AMOR»

Belisario López, Los Melódicos y la Gloria Matancera, son los conjuntos musicales que actuarán en la magnífica verbena «Más allá del amor» que, organizada por la Sección de Recreo y Adorno del «Club Deportivo Asturias», se efectuará el próximo sábado en todos los salones de Estrella y Subirana.

La comisión prepara grandes alicientes y una vez más la juventud bailadora pasará una noche fantástica en los mejores salones de la Habana.

Los caballeros abonarán sesenta centavos con derecho a guardarropía y las damas gratis.

Si quiere divertirse, asista al grandioso baile-verbena «Más allá del amor», en el «Club Deportivo Asturias».

MATINEE EN EL CASTELLANO

Gran entusiasmo se observa entre la juventud bailadora por asistir el próximo domingo de dos a siete de la tarde, a la matinée que organizaa el «Liceo de la Habana» en los salones del Centro Castellano, sitos en Egido y Dragones.

El cantante Alfredito Valdés —que realizó últimamente una tournee brillante por los Estados Unidos— deleitará a la concurrencia, actuando también la Gloria Matancera y el conjunto típico Habana.

El propio «Liceo» organiza para el día 12 gran verbena, denominada «Una noche de Otoño», en la que habrá un concurso de danzón, con premios para los triunfadores.

DON JOSE FREIRE MONTERO

Ha rendido su tributo a la tierra el estimado caballero don José Freire Montero, hermano de nuestro gran amigo Antonio Freire, secretario general de la entidad galaica «La Aurora de Somozas».

Al sepelio concurrieron destacadas figuras de la colonia gallega, así como elementos destacados del comercio capitalino, a cuyo sector pertenecía don José.

Que Dios premie el alma buena del ciudadano ejemplar, y reciban sus familiares en general nuestro pésame más sentido.

SOCIEDADES ESPAÑOLAS

LAS NUEVAS CONSTRUCCIONES EN EL SANATORIO "COVADONGA" DAN IDEA DE LO QUE ES EL CTRO. ASTUR

En lo que respecta a Laboratorio, Rayos X, Cardiología, etc., se han adquirido modernos equipos que benefician a los socios enfermos. Se adapta una clínica en Simón Corral»

El «Centro Asturiano de La Habana», por medio de sus organismos sociales viene enfocando con precisión todas aquellas mejoras que en distintos órdenes han creído prudente instaurar en la Casa de Salud «Covadonga». Varios Departamentos y Especialidades han sido aumentados en material y equipos, tales como Laboratorio, Rayos X, Cardiología, Vías Urinarias, Vías Respiratorias, Ortopedia, etc.

Otro de los impulsos vitales que mantiene, como siempre se pretende y se logra, ha sido el plan de obras que ha dotado al Sanatorio del Centro Asturiano de construcciones modernas, flamantes, adaptadas de acuerdo con las determinaciones de la ingeniería sanitaria para la Especialidad de las enfermedades nerviosas y Mentales, con sus salas amplias como en el más moderno hospital, incluyendo la terapia ocupacional, importante elemento terapéutico para enfermos de esta naturaleza. Se entra después, y en ello se está, en la adaptación y ampliación del pabellón «José Simón Corral», que era el más reciente de la «Covadonga», para dedicarlo a la Clínica de la Mujer y el Niño, dotándolo de Salas de operaciones independientes de las demás, salas de curas, de maternidad, de medicina general, etc., llevando a las salas de operaciones aire acondicionado y puertas foto-eléctricas; para esta clínica se han adquirido asimismo mesas de operaciones, esterilizadoras, auto-claves, camas, mesitas, lámparas de cirugía, etc.

Luego seguirán seguramente, otras mejoras que aparecían en el mismo plan de obras a desarrollar. Todo ello, como es natural, igual que otras medidas de orden interior y complementario que ayudan a la perfección de servicios, consiguen, como lograron en octubre que se inscribieran 297 nuevos socios y 144 nuevas asociadas, así como que se levantaran 33 bajas, que da un total global de 474 socios activos más en el Centro Asturiano.

CON INTENSO FERVOR CELEBRARON AYER PIADOSOS ACTOS EN LA NECROPOLIS VARIAS COLECTIVIDADES

Con todo fervor conmemoraron el Día de los Difuntos distintas sociedades hispanas, que dispusieron solemnes actos religiosos en sus respectivos mausoleos, por el eterno descanso de los asociados que allí descansan para siempre.

Otras entidades depositaron ofrendas florales, con igual piadoso motivo, en los panteones que poseen en la Necrópolis habanera, asistiendo a los mismos las respectivas juntas directivas y numerosos asociados con sus familias.

La primera se celebró en el panteón de la Beneficencia Asturiana, a las ocho en punto, oficiando el padre Gayol, de la Quinta Covadonga, presidiendo el oficio religioso el titular de la sociedad, señor Genaro Acevedo, acompañado de la directiva, asociados y familiares.

A las nueve ofrecieron en los panteones de la Sociedad de Beneficencia de Naturales de Galicia, Sociedad Montañsa de Beneficencia y Asociación Vasco Navarra, misas de requiem a las que asistieron los presidentes de dichas entidades, Sres. Antonio Rodríguez, José Llamas Arana y Venancio Zabaleta, directivos, asociados y familias.

La misa de la Beneficencia Gallega fué costeada por la madrina de la sociedad, señora Teresa Alvarez de Varela, esposa del presidente de honor don Juan Varela Grande, y en ella ofició el padre Rubinos, S. J., capellán de la entidad que pronunció una conmovedora oración.

La sociedad «Naturales de Ortigueira» celebró también una misa en su panteón a las nueve y media, en la que ofició el padre José Yanes, asociado de la institución. Terminado el oficio religioso, fué depositada en el panteón una hermosa corona a la memoria de los que allí descansan.

Las entidades gallegas «Vivero y su Comarca», «Emigrados de Riotorto» y otras, llevaron a cabo ofrendas florales en sus respectivos panteones, con la asistencia de numerosos componentes de las mismas.

En horas de la tarde llevaron a cabo tan nobles actos, las sociedades del mismo carácter regional, «Monterroso y Antas de Ulla», «La Aurora de Somozas», «Puentedeume y su Partido Judicial», y la asturiana «Club Belmontino» y otras.

Nutrido Cuadro de Honor seleccionado para Octubre en el gran plantel galaico

Gustosos ofrecemos la relación de alumnos de ambos sexos del plantel de enseñanza «Concepción Arenal», del Centro Gallego, que por su aplicación y conducta escolar han merecido la distinción de figurar en el cuadro de honor correspondiente a octubre, a fin de estimular esas cualidades en el alumnado de dicho plantel:

Varones.— Grado 2do. Fidencio García Otero, Enrique Fernández García, Celso Corbillón Potes, Gustavo Martínez López, Enrique Lamarche Minue. Grado 3ro. A: Luis Fernández Sardiña, Alejandro Saurina Barreto, Rogelio Temprano García, Ramón Gómez Pérez, Severino Sánchez Pérez, Adolfo Iravedra Maseda Armando Rodríguez Fernández, Juan Casellas Camuzo. Grado 3ro. B: Manuel Abad Carrera, Celestino María Lamas, Antonio Mouriz Rodríguez, Antonio Amil Casal, Leopoldo Santan Vázquez. Grado 4to.: Alberto Lichy Negrín, Israel Kapel Pulkosch, Orlando Basanta Orriols, Jesús Párraga Abreu,, Lázaro J. Alvarez Méndez Rodolfo García García, Antonio Caballero Gómez, José López López. Grado 5to. Manuel López Bello, Alberto Piñeiro de la Torre, José Roselló Conde, Julio Méndez Vázquez, Daniel Méndez Vázquez, José Souto Fernández Juan Pereiro García, José M. Fernández Andión. Grado 6to.: José Antonio Vila Rodríguez, Antonio Fernández Rodríguez, Alfredo Rodríguez Estévez, Antonio Iglesias Conde, Elías González Rodríguez, Andrés García Rosón, José Iglesias Conde, Luis Iglesias Conde.

Hembras.—Grado 1ro. mixto: Celia Dontón Santos, José Calvo Lorenzo, Francisco Puente Arce, Teresa Rodríguez López, Ramón Fernández Domínguez, Lidia Santana Vázquez. Grado 2do.: Josefa Cheda Durán, Olga Pensado López, Aurora Llenderrozas Alvarez, Elvira Eiriz Vázquez, Esmeralda Vilaboy Durán, Francisca Rodríguez Bago, Hilda Varela Varela, Alicia Fraga Manrique, Lidia de los Santos Viera, Migdalia Casas Medina, Delia Fernández Cabanas. Grado 3ro. Herminia Fernández Seoane, Olga Fariñas Otero, Herminia Martínez López, Dolores Rodríguez Bago, Josefina Cabanas Martínez, Argentina González Rodríguez, Aurelia Coque Fondevilla. Grado 4to.: A: Hilda Somoza Rodríguez, María Dolores Gómez Rodríguez de Ateiza, Amalia García Sánchez, Luisa Soto Delgado, Elia Ferro Vicente, Marta Barros Sánchez, Gloria Alvarez Méndez, Gloria González Rodríguez. Grado 4to. B: Aida Mosquera Fernández, Rosa María Fernández Fernández, Aurora Campelo Quintero, Mercedes Díaz Alvarez. Grado 5to. A: Ana Mho Cortés, Socorro Paredes Tella, Marina Díaz Gómez, Josefina Costa Moure, Carmen Cheda Durán, Esther Hermida Fernández, Blanca González Louzán, Mercedes Díaz Fernández. Grado 5to. B: Aurora Barreiro Peña, Rosa Domuro Rodríguez, María Pena Rama, Rita Herrero Lamas. Grado 6to. Luisa Fernández Rodríguez, Amalia Almuiña Varela, Manuela Rodríguez, Concepción Clemente Rodríguez, Consuelo Yáñez Paz, Generosa Rodríguez López, Josefina Darriba Castaño, Asunción López López.

666 Domina el PALUDISMO en tres días. CATARROS en un día. Líquido Tabletas Salve Ungüento Gotas para la nariz. Tónico y Reconstituyente

ACTOS PARA HOY

UNION NACIONAL DE VENDEDORES DE CALZADO: Junta general extraordinaria a las tres de la tarde en el Centro Gallego, para la cual cita con el mayor interés el secretario, señor Angel Castillo.

CENTRO ASTURIANO DE LA HABANA: Junta extraordinaria de la Direciva a las nueve de la noche en el palacio social, para tratar de los presupuestos correspondientes a 1939. Cita el secretario, señor Manuel Calvo García.

ASOCIACION DE REPRESENTANTES DEL COMERCIO: Junta general extraordinaria a las nueve de la noche en Reina número 7, altos, para la que cita el secretario, señor Salvador de la Cueva.

ASOCIACION DE INDUSTRIALES DE TINTORERIA Y LAVANDERIA DE CUBA: Junta reglamentaria de la Directiva por la noche en Manzana de Gómez 28. Cita el secretario, señor José Ladra.

PARTIDO DEMOCRATA DEL CENTRO ASTURIANO: Sesión ordinaria del Ejecutivo por la noche en los salones de «Juventud Asturiana». Cita el secretario, señor Dionisio Castro.

FIESTAS PROXIMAS

SALONES DEL CENTRO CASTELLANO: Hermosa matinée el domingo, de 2 a 7, amenizada por Cheo Belén Puig, Gloria Matancera y el Típico Habana.

CLUB HISPANO - HABANERO: Matinée el domingo en sus propios salones de San Lázaro y Blanco.

CLUB DEPORTIVO ASTURIAS: Verbena «Más allá del amor», el sábado en sus terrenos de Estrella y Subirana, amenizada por Belisario, Los Melódicos y Gloria Matancera.

CASINO ESPAÑOL: Te bailable invernal el domingo desde las 6 p.m. en su palacete de Prado y Animas.

AGRUPACION ARTISTICA GALLEGA: Escenificación de la zarzuela «La Dolorosa», el sábado por la noche, en sus propios salones de Zulueta y Gloria.

SOCIEDAD DE EMPLEADOS DE «LA TROPICAL»: Gran baile social el sábado por la noche, en Palatino 7, amenizado por la orquesta Corman y el septeto Casino.

SOCIEDAD ESTUDIANTIL CERVANTES: Magna verbena el sábado, en sus propios salones de Neptuno cerca de Consulado, amenizada por el jazz band Happy-Happy y el septeto Siboneyes.

ASOCIACION NACIONAL DE ENFERMEROS GRADUADOS: Jira social el domingo desde la una de la tarde, en los jardines «La Cotorra».

LICEO DE MEDINA: Brillante baile el domingo por la noche en sus amplios salones de 23 esquina a D, en el Vedado, amenizado por la orquesta de Neno González y el quinteto Tomé. Los caballeros abonarán 20 centavos.

CLUB DEPORTIVO «CARMELO»: Regia fiesta bailable el domingo por la noche en su espléndida terraza de Línea y 18, paradero del Vedado, amenizada por la orquesta «Mojica» y el quinteto Barcalés. Los caballeros pagarán 20 centavos.

CLUB DEPORTIVO CENTRO GALLEGO: Estupenda verbena el sábado en todos los salones del Centro Gallego, amenizada por los mejores conjuntos de la capital.

BAILE EL DIA 5, DE LOS EMPLEADOS TROPICALINOS

La Sociedad de Empleados de la Cervecería La Tropical, celebrará el próximo sábado, día 5, un gran baile amenizado por la orquesta de Corman y el septeto Casino. Estará la fiesta llena de atractivos y lucirán radiantes los salones de Calzada de Palatino número 7.

Los caballeros abonarán 40 centavos; las damas, por invitación.

TRIUNFA EL ARTISTA VEGA

El señor Eduardo Vega, apreciado amigo de cuyas aficiones artísticas nos hemos ocupado algunas veces, ha obtenido un nuevo triunfo al actuar en la CMQ, a cuyo elenco es probable sea incorporado según noticias que tenemos.

Felicitamos al amigo Vega por sus triunfos.

LA LIGA SANTABALLESA

En la fecha anunciada, y ante numerosa concurrencia, entregó la sociedad galaica «Liga Santaballesa» el primer donativo —de acuerdo con lo que prescribe su reglamento— al señor Pedro Castro Bello, quien se halla recluído en el sanatorio «La Benéfica».

El presidente de la sociedad, señor Ramón Gato, entregó un check por valor de ocho pesos cincuenta centavos, los que recibirá dicho señor mensualmente. A la vez el titular expresó conceptos hermosos en torno a los nuevos propósitos benéficos de la sociedad, que no abandonará a sus miembros en cualquier trance difícil.

Luego habló muy atinadamente el señor Jesús Trastoy, quien dedicó frases de aliento y elogios efusivos al socio fundador Pedro Castro Bello, el primero en recibir un donativo social. También tuvo frases encomiásticas para el caballeroso administrador de «La Benéfica», señor Avelino González.

EDICTO

DOCTOR MANUEL R. ZALDIVAR Y CORDERO, Juez de Primera Instancia de Olmendares del Partido Judicial de la Habana.

Por el presente edicto hago saber: que a este Juzgado y Secretaría a cargo de Carlos M. González Parra, ha correspondido por Repartimiento un expediente promovido por el Estado Cubano, para la expropiación de la parcela de terreno segregada del lote número dos de la finca «San Juan» o «Los Palacios», en la Loma de San Juan en Arroyo Naranjo, cuyo lote linda por el Norte con la carretera de Los Pinos, por el Sur con el lote número uno de la misma, por el Este con la carretera de Habana-Bejucal y por el Oeste con la finca Guadalupe; la referida parcela es rectángular y tiene 180 metros de frente por la carretera Habana-Bejucal, tomado desde un punto a 133.40 metros al Sur de la intersección de dicha carretera con la de Los Pinos y un fondo de 243.30 metros que dan una superficie de 43,794.00 metros cuadrados, que se dice ser de la propiedad del señor Marcos Antonio Longa y Marquette; y se cita a las personas que se crean interesadas por cualquier título en el mencionado expediente, así como a la que aparece como dueña del expresado terreno para la Junta que se efectuará en el local de este Juzgado, sito en Paseo de Martí 101, bajos, antes 15, el día VEINTIOCHO del próximo mes de noviembre a las diez de la mañana, al objeto de hacer el nombramiento de Comisionados para el avalúo de la parcela que se pretende expropiar así como de los perjuicios que puedan irrogarse de su ocupación, cuya Junta se celebrará cualquiera que sea el número de los que asistan, previniéndose a las personas que se crean con algún interés en el asunto, que antes del día señalado para dicha Junta deberán presentar en el Juzgado pruebas fehacientes de su interés en lo que es motivo de la misma, para que puedan ser admitidos en aquélla.

Y para su publicación en la Gaceta Oficial de la República, Boletín Oficial de la Provincia y Periódico Diario de circulación en esta ciudad, por un término no menor de cinco días consecutivos, libro el presente por triplicado en la Habana, a veintiocho de Octubre de mil novecientos treinta y ocho.

(F) Manuel R. Saldívar. (F) C. M. González Parra, Secretario Judicial.

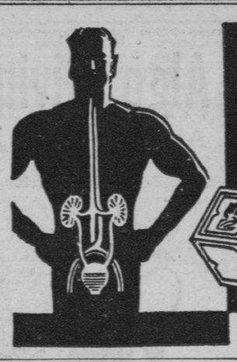

¡Consérvese sano y fuerte!

Desinfecte las vías urinarias periódicamente con las tabletas de

HELMITOL

¡El antiséptico urinario preferido!

BAYER

EN EL BARRIO DEL PILAR SE CONSIDERA INVICTO EL PARTIDO POPULAR ASTUR

El próximo día 7, a las 8:30 de la noche, los Populares asturianos celebrarán en el Barrio del Pilar magna asamblea, con motivo de la toma de posesión del Comité electo. Dicho acontecimiento político tendrá lugar en los espléndidos salones de la decana de las sociedades cubanas: en la Sociedad del Pilar.

Dado el extraordinario número de populares residentes en el referido Barrio del Pilar y el gran entusiasmo que les asiste, es de esperar que la toma de posesión del Comité revestirá extraordinarios caracteres.

No hay que olvidar que el Barrio del Pilar es la «patria chica» del Presidente Popular, el doctor Serafín García del Cueto; y no hay socio del Centro Asturiano que radique en esa parte de la urbe capitalina que niegue al doctor García del Cueto su más decidida cooperación.

Todos aprovecharán la oportunidad para ofrecer a su querido presidente un sentido homenaje de cariño y afecto.

Los Populares pilareños han designado Presidente del barrio al distinguido comerciante de la Calzada de Monte señor Ricardo Ramos Martínez, el cual viene desarrollando una actividad extraordinaria que, unida a su inmensa popularidad en el referido barrio, es más que garantía del triunfo popular.

HONRAS FUNEBRES HOY

A las ocho a.m. de hoy, jueves, se celebrará una misa de requiem en la capilla de la Necrópolis de Colón, en sufragio del alma de don Robustiano Menéndez, quien fué estimado socio del «Club Allandés».

Su hermana María invita para el piadoso acto a todas las personas de su amistad, y especialmente, a los directivos y miembros de la mencionada institución.

JACKETS

VITI

PARA JOVENES

MATINEES EN PERSPECTIVA DEL C. HISPANO-HABANERO

Los muchachos del Club Hispano Habanero han contratado la orquesta Casino de la Playa para tres grandes matinées bailbles, que celebrarán en su hermoso local social de San Lázaro y Blanco los domingos 6, 13 y 20 de este mes.

Alternará con la orquesta Casino de la Playa la del maestro Mojica y la Sonora Matancera; y cantarán Miguelito Valdés y Walfredo de los Reyes.

La comisión organizadora quiere hacer constar que la orquesta Casino de la Playa actuará en estas tres matinées desde las dos de la tarde hasta las 7 y media de la noche.

LA SOCIEDAD TABOADENSE ORGANIZA UN HOMENAJE

Para demostrar, aunque pálidamente su gratitud al señor Pejerto Suárez, la sociedad gallega «Taboada, Chantada y Puertomarín» organiza un homenaje para el día 10 de diciembre, el que tendrá efecto en el Deportivo Carmelo, situado en Línea y 18, Vedado.

Como se sabe, el señor Suárez es Presidente de Honor y secretario general de dicha colectividad.

Oportunamente ampliaremos detalles acerca de tan simpático acto.

TITULO PARA MARCHENA

En la noche del día 4 de los corrientes, tendrá efecto en los salones del «Centro de Detallistas de la Habana», sitos en Reina 410 y 412, altos, el acto simpático de hacer entrega al comandante del Ejército Constitucional señor Heriberto Marchena y Montano, del valioso título de Socio de Mérito de la entidad, en demostración de gratitud a quien como el popular comandante no ha rehusado la oportunidad de servirla ayudándole en todo momento en que la justicia ha debido abrirse paso.

EL HOMENAJE A LEOCADIO CABRERA SERA UN EXITO DE UN COMITE CANARIO

Intensamente viene laborando comisión organizadora del banquete que en honor del doctor Leocadio Cabrera organiza el «Comité de Defensa Social de la Asociación Canaria» para el sábado 12 de los corrientes en el restaurant «Malibú» (antes Bilbaína) de Prado y San Miguel, a las nueve de la noche.

Valiosas adhesiones se vienen registrando a diario en las oficinas del Comité, sitas en la Manzana de Gómez 550, sobre las que daremos oportunamente relación detallada.

Distinguidas personalidades se han adherido a este merecido acto en honor del doctor Cabrera Suárez, de las figuras más prestigiosas de la colonia canaria, que ha logrado alcanzar muy altas posiciones en la sociedad cubana. Recientemente el doctor Cabrera, tras brillantes estudios, se graduó de doctor en Leyes en nuestra Universidad Nacional, alcanzando las más altas calificaciones.

La comisión organizadora, integrada por los señores José Ana Cid Pérez, Pablo Delgado, Roque Hernández y Juan Pérez García, ha celebrado varias reuniones, tratando que la organización de este acto, que constituirá un resonante éxito, el Comité de Defensa Social de la Asociación Canaria.

ELIXIR ANTIFLEMÁTICO del Dr GUILLIÉ

Prescrito desde mas de cien años (1812) contra todos los estados congestivos:

Corazón y Veinas
Riñones
Higado
Pulmon
Senilidad
Paludismo

Laboratorios ROCHER & Cie 32, Rue de Grenelle, PARIS

y en TODAS LAS FARMACIAS

LA LOTERIA NACIONAL ESTA CREADA PARA RESPONDER AL SOSTENIMIENTO DE LOS NIÑOS, ENFERMOS Y DESVALIDOS DE LA REPUBLICA.

CUANDO UD. JUEGA BILLETES DE LOTERIA Y BOLETOS DE BENEFICENCIA, NO SOLO BUSCA SU FUTURO FELIZ SINO QUE PRESTA SU AYUDA A MILES DE INFELICES.

NO JUEGUE CLANDESTINAMENTE, PUES DE ESA MANERA DEJA DE AYUDARSE A SI MISMO.

M.E.C.D. 2016

TENGA MANOS ADORABLES

usando a diario la misma Crema líquida que es ideal para la cara..... ¡Hinds! En las manos, como en el rostro . . .

al aplicarse Hinds la belleza resplandece.

Crema DE MIEL Y ALMENDRAS HINDS

Para la cara, manos y cuerpo. No hace crecer vello.

No acepte sustitutos.

SOBERANA de las CREMAS de BELLEZA

ASOCIACION CATOLICAS CUBANAS

CONVOCATORIA

Se pone en conocimiento de las asociadas, que el próximo domingo, día 6 de los corrientes, tendrá lugar en el Sanatorio "La Milagrosa", Cerro, Nº 2002, la Junta General reglamentaria, para la que se suplica la más puntual asistencia. La Misa se dirá a las nueve de la mañana, después de la cual tendrá lugar la Junta.

Habana, noviembre 3 de 1938.

Dra. Amelia de Vera de Lens,
Secretaria General.

Dr. HUMBERTO FAZ TABIO

Especialista en ENFERMEDADES DE NIÑOS.
CALZADA No. 708, entre PASEO y A. CONSULTAS de 3 a 5 P. M.
VEDADO — Teléfono F-2679

MUSICA Y MUSICOS

Emma Otero

El domingo último y en la hora de radio «Ford», que dirige el gran pianista y director José Iturbe, tuvimos la agradable sorpresa de escuchar nuevamente a la notable soprano de coloratura, Emma Otero. ¿Quién no la recuerda? De ella nos llegaba muy de tarde en tarde la noticia de buenos éxitos conquistados en países de Europa, y por eso quisimos escucharla con verdadera atención. El paso de avance que hemos notado en nuestra gentil compatriota, es en verdad de la más loable. Queremos señalar como el número que más nos ha entusiasmado, de todos los que le hemos oído cantar, el «Stabat Máter», de Rossini. De todos es sabido que la tessitura de esta obra es más bien para soprano dramática; pues bien, la voz de Emma Otero, por todo lo que ha ganado en extensión y fuerza, se aviene perfectamente a esta bellísima e inmortal página musical.

Otros números le oímos, entre ellos «Chi Voul Comprar la bella Calanarina», de Janelli, y las seguidillas de «Las Hijas del Zebedeo», de Chapí, dichas con verdadero «sprit» y haciendo alarde y derroche de la coloratura que posee.

Queremos hacer llegar hasta Emma Otero nuestra felicitación y el deseo de que ojalá podamos escucharla pronto entre nosotros.

El acontecimiento de esta noche

El acontecimiento social de la temporada invernal lo constituye la fiesta teatral que tendrá efecto esta noche, a las nueve y media, en el teatro «Auditorium», en que se lleva a escena la preciosa zarzuela de Sánchez Galarraga y Lecuona, «María la O», que por los alicientes que ofrece ha de parecer a todos un estreno.

Lydia de Rivera, nuestra notable tiplerista, tiene a su cargo el principal personaje de «María la O», siendo secundada por verdaderos valores del teatro cubano, como lo son Zoraida Marrero, Blanca Becerra, Chela de Castro, Elsa Valladares, Julito Díaz, Gallo y otros. Nuestro primer compositor, Ernesto Lecuona, dirigirá la orquesta.

Por primero vez el «Baile de Cuba», los coros del «Día de Reyes», la Danza de los ñáñigos», «Los negros del manglar», serán magníficamente interpretados por el conjunto afrocubano «Batamú».

El número más bello y que ha sido montado a todo lujo, resultará el de «La mulata chancletera», pues la lima bata que lucirá Lydia de Rivera ha sido diseñada y confeccionada bajo su dirección.

Una fiesta que todos recordarán y una presentación de «María la O» sin igual, resultará esta de hoy, por la noche, en el «Auditorium».

Las localidades están a la venta en la contaduría del teatro, a los precios siguientes: lunetas, hasta la fila 10, $1.50; las restantes, también numeradas, $1.00; primer balcón, 80 centavos, y el segundo balcón, 60 y 40 centavos. Por el teléfono F-4455 pueden también separarse.

Concierto de obras de Chopin

De entre la nueva promoción de pianistas que ha surgido últimamente, empieza a destacarse una señorita de muy notables cualidades. Nos referimos a Carmita Casuso, alumna del Conservatorio Nacional, ganadora, este año, del codiciado premio de medalla de oro. El próximo martes, día 8, va a ofrecer desde la Sala Espadero, del Conservatorio Nacional, un interesante recital, habiendo escogido para su programa exclusivamente obras de Chopin.

La directora del Conservatorio Nacional nos ha hablado muy entusiásticamente de la señorita Casuso. El programa completo de este recital, que es por invitación, lo publicaremos oportunamente.

Interino.

A los precios más económicos

Vea los modelos ilustrados.

No, 1,—Traje de Paño en Lana Carmelita, cuello Marinera y la blusa bordada, de 1 a 10 años 1.75

No. 2.—Traje de Paño Inglés muy fino en Gris y Carmelita, de 1 a 8 años a 1.50

No. 3.—Traje de Paño clase extra color Gris, cuello Beis de 10 años a 1.75

No. 4.—Traje de Crash de Lana color Beis, cuello Carmelita, de 1 a 10 años a 1.65

No. 5.—Traje de Crash pura lana en Gris y Azul el cuello adornado en Blanco de 1 a 10 años a 1.65

¡OFERTA ESPECIAL!

TRAJES DE LA MISMA TELA EN VARIOS MODELOS PARA SOLO LAS TALLAS DE 5, 6, 7 y 8 años a.. 1.25

NOTA INTERESANTE

Acabamos de recibir Trajes de Muselina para Jóvenes de 6 a 16 años en un gran surtido de estilos y colores desde:

4.00 hasta 12.00

LA NUEVA ISLA
LA CASA DE MEJORES ARTICULOS Y MAS BAJOS PRECIOS
MONTE Y SUAREZ — TEL: A-6893

CRONICA HABANERA

EN SUS DIAS

Está de días en la fecha de hoy—y nos complacemos en saludarla por anticipado—la señora Sylvia Durañona, bellísima esposa del doctor Vidal Morales y Calvo, Registrador de la Propiedad en Matanzas.

La señora de Morales recibirá a sus amigas, sin carácter de fiesta, de cinco a siete de la tarde, y por la noche, a las ocho y media, tendrá una comida para un grupo de sus íntimos.

Felicidades.

LA GRAN EXPOSICION DE MAÑANA.—Estamos en vísperas de un acontecimiento artístico social, del cual está pendiente nuestra sociedad en pleno.

Trátase de la gran exposición de modelos de invierno de las Hermanas Salas, que a beneficio de la Creche Habana Nueva se llevará a efecto mañana viernes, a las cinco de la tarde, en el teatro «Auditorium».

Aquellas exquisitas intérpretes de la elegancia femenina, siempre finas y siempre «chics», en un rasgo de verdadero altruismo no han querido aceptar absolutamente nada de los productos de dicha fiesta, en vista de la mala situación por que atraviesa la benemérita institución.

Y no obstante ello, no han celado en su empeño de ofrecer a nuestras damas las últimas creaciones de los más célebres modistos de la Villa Lumiere, que recientemente adquirieron en su viaje de todos los años.

Los preparativos, para esta exposición, tocan casi a su fin.

Hay verdaderas preciosidades en trajes de noche, de tarde, de sports, así como en pieles y abrigos.

No faltará el cuadro de la novia, que como es sabido, con él quedará cerrada esta hermosa fiesta.

La exquisita toilette nupcial la lucirá la lindísima señorita Berta Gutiérrez Vianello, que es una de las que forman el grupo de las modelos.

El adorno del escenario será una verdadera maravilla.

Lo ejecutarán los incomparables floristas de la «Casa Trías», el jardín siempre triunfador, que se mantiene en primer rango entre los de su clase.

Y amenizará la famosa orquesta de los Hermanos Le Battard.

Las personas que deseen adquirir las pocas lunetas que quedan sin numerar, pueden hacerlo directamente en la taquilla del «Auditorium» ,hoy y mañana.

Será un acontecimiento.

NACIMIENTO.—Los jóvenes y estimados esposos Fatty García y Digna Armengol han visto colmadas sus aspiraciones con el feliz advenimiento de un hermoso niño.

El doctor Francisco R. Cartaya, distinguido ginecólogo, asistió a la señora de García, cuyo estado es completamente satisfactorio.

Llegue hasta ellos nuestra enhorabuena.

LOS ESPOSOS CASTELLANOS.—El doctor Julio J. Castellanos y su encantadora esposa Conchita López Bosque, se encuentran ya instalados en la bella casa de la calle H, entre 21 y 23, en el Vedado.

Lo que consignamos para conocimiento de sus numerosas amistades de la sociedad habanera.

EN LOS QUINCE

Cumple hoy los quince años una jeune fille encantadora, Yolanda Casanova e Iglesias, hija de los distinguidos esposos Alfredo M. Casanova y Matilde Iglesias.

Para celebrar el fausto suceso tendrá una fiesta en el Vedado Tennis Club que dará comienzo a las ocho de la noche.

Felicidades.

LA FIESTA DE LOS CIEGOS.—La sesión del martes del Club de Leones de la Habana, celebrada en el hotel «Sevilla Biltmore», tuvo alta resonancia por los asuntos tratados.

Fué una gran comida a la que asistieron los miembros del Club con sus señoras.

En la misma se habló sobre la fiesta que bajo los auspicios del Club de Leones de la Habana y de la Fundación Cultural para Ciegos «Varona Su;rez», a beneficio de los albergados por esta institución, se celebrará en el hotel «Nacional», el próximo día 3 de diciembre

El alcalde de la Habana envió a su ayudante, el capitán Alvaro Miranda, que ocupó un puesto de honor al lado del presidente del Club, doctor Emilio Collazo.

Un grupo de ciegos, niños y niñas, que se alberga en aquella piadosa institución, asistió a la comida, y al final los integrantes de este grupo hicieron gala de su inteligencia cantando, recitando y realizando otros actos que los concurrentes aplaudieron.

El director general de la Fundación, doctor Francisco J. de Armas, demostró el grado de adelanto de todos esos infelices que carecen del sentido de la vista, pero que, no obstante ello, saben leer, escribir y conocen las reglas primordiales de la aritmética.

Durante la sesión-comida se abordaron diversos temas de actualidad, dando cuenta el doctor Ramiro Collazo de la constitución del Club de Leones de Matanzas, el que se debe al señor Rafael Alfonso Morales, que figuraba entre los comensales. El Club de Matanzas quedará constituído el martes próximo y hasta esa bella ciudad de los Dos Ríos irá un núcleo selecto de leones.

El señor Arturo Alfonso Roselló, culto compañero en la prensa, se dolió de la indiferencia de nuestros gobernantes ante los problemas cívicos del país, y el Club tuvo un voto de censura para las autoridades de la nación, que no prestan calor y concurso a toda obra nacional.

Un miembro del Club de Leones de Santiago de Cuba, el señor Leo Rodríguez, propuso algo que se hace en Holanda, y es que cada vez que nace un niño con vista, contribuye con la cantidad de 50 centavos para los pobrecitos que carecen de ese importantísimo sentido.

Fué esta comida nocturna de gran interés.

LOS SEÑORES DE BUTTARI.—El Secretario de Comercio, doctor Edgardo Buttari, y su bella y gentil esposa, Gloria Puig, celebraron ayer sus bodas de madera, esto es, el quinto aniversario de su matrimonio.

Hubo, para ellos, con tan fausto motivo, las felicitaciones de sus numerosas amistades y muchas flores para la gentil señora de Buttari, la dama tan estimada en nuestra sociedad.

De «El Clavel», el afamado y elegante jardín de los hermanos Armand, en Marianao, era este grupo precioso que llamaba la atención:

Un gran cesto de gladiolos «Adonis», del Jefe del Ejército Constitucional, coronel Fulgencio Batista y señora.

Un cesto de crisantemos blancos del Secretario de Gobernación, doctor Joaquín Ochotorena y señora.

Un cesto de dalias «Beauty», del doctor Luis J. Botifol y señora.

Y un cesto de gladiolos «Pureza», de Digna Bravo viuda de Ulloa e hija.

Con la firma del gran jardín «El Fénix», el edén del Paseo de Carlos III, se destacaban las siguientes:

Un cesto de crisantemos blancos, del Jefe de la Marina de Guerra Constitucional, coronel Angel A. González y señora.

Un cesto de crisantemos color de oro, del Secretario de Educación, doctor Aurelio F. Concheso y señora.

Y un lindo «corsage» de «sweatheart roses» en estuche de «cellophane», de Antonio Martín.

Felicidades!

Novedades de INVIERNO

Vea la más formidable demostración en novedades para la temporada Invernal.

PAÑOS, LANAS, TERCIOPELOS, ASTRACANES, ABRIGOS, VESTIDOS Y FRAZADAS. - SWEATERS PARA SEÑORAS, CABALLEROS Y NIÑOS

El más extenso surtido y los precios más bajos.

SUS INTERESES LE EXIGEN VISITARNOS

LA NUEVA ISLA
LA CASA DE MEJORES ARTICULOS Y MAS BAJOS PRECIOS.
MONTE Y SUAREZ — TEL.A:6893

EN LAS DOMINICAS AMERICANAS.—El sábado próximo, de tres a cinco de la tarde, se celebrará una merienda en el colegio de las Dominicas Americanas, del Vedado, organizada por las antiguas alumnas de aquella institución.

La presidenta de dicha sociedad y el resto de la directiva ruegan la más puntual asistencia a este acto.

EN PRO-ARTE MUSICAL.—En el teatro «Auditorium» y para las cinco y media de la tarde de hoy está señalado el recital de Hertha Glatz, notable contralto que es una de las figuras más distinguidas del bel canto.

Dado lo interesante del programa este recital ha de resultar lucidísimo.

He aquí el programa:

«Lasciate mi morire», de Monteverdi.

«Il mio bel foco», de Marcello.

«Danza, danza», de Durante.

«Dem Unendlichen», «Fruhlingstraum», «Die Stadt» y «Ungeduld», de Schubert.

«Immer leiser wird mein Shlmmer», «Von ewiger Liebe» y «O liebliche Wangen», de Brahms.

«My heart ever faithful», de Bach.

«Dido's Song from «Aeneas und Dido», de Purcell.

«Cherry Ripe», de Horn.

«May-Day Carol» (English Folk Song), arreglo de Deems Taylor.

«Nebbie», de Respighi.

«Hopak», de Moussorgsky.

EL ALCOHOL DE LAS FAMILIAS
ALCO ELITE
PRODUCTO ARECHABALA

Interesantes Modelos Americanos a los Precios más Bajos

VEA LOS MODELOS ILUSTRADOS:

No. 1.—Elegantísimo modelo interpretado en Paño Sedán Francés, en Gris, Brown, Prusia, Beis y Negro, a 3.99

El mismo modelo con forro a 4.99

No. 2.—Modernísima Casaca confeccionada en Paño Francés, en Blanco, solamente en tamaños 14, 16, 18 y 20 a 2.48

No. 3.—Precioso Abrigo de Paño Inglés, en Rojo, Verde, Azul, Carmelita, Beis, Bois de Rosa, Blanco y Negro, surtido completo en tallas, a.. 2.99

VESTIDOS AMERICANOS

Solicite una demostración de nuestro extenso y variado surtido de Vestidos Americanos de tarde y noche, últimamente recibidos, así como los nuevos modelos en trajes de dos piezas (la última expresión de la moda) para la Temporada Invernal y los cuales han sido marcados a precios muy económicos. No deje de verlos.

LA NUEVA ISLA
LA CASA DE MEJORES ARTICULOS Y MAS BAJOS PRECIOS
MONTE Y SUAREZ — TEL. A.6893

EN LA CAPILLA DE LA BENEFICENCIA.—En la tarde de hoy, a las seis y media, se celebrará en la capilla de la Casa de Beneficencia y Maternidad de la Habana una simpática ceremonia nupcial.

Allí, ante su altar mayor cuajado de flores y refulgente de luces, unirán para siempre sus destinos la bella y virtuosa señorita Trinidad Valdés, hija de la expresada institución, y el señor Arturo Pérez Alvarez, alto empleado de la Compañía de Aviación Curtis.

Serán padrinos de la ceremonia el doctor Julio César Portela, director de la Casa de Beneficencia y Maternidad, y la señora María Alvarez de Pérez madre del novio.

Los testigos por parte de la novia: el doctor Gustavo A. Bock, jefe de los Servicios Facultativos; el Dr. Humberto Faz Tabío y las señoras Amelia Rivero de Domínguez y Amelia Solberg de Hoskinson, presidenta y vicepresidenta de la Junta Bladosa de Señoras de la Maternidad.

Por parte del novio testificarán el señor Francisco Martínez Malo, el señor Francisco Fernández y los señores Arturo y Ramiro Pérez, capitanes de Aviación de la Compañía «Curtis».

LA JUNTA DE ESTA TARDE.—Blanquita Maruri de Hornedo, la dama tan bondadosa y tan sencilla, tan caritativa y tan buena, presidirá la importante junta de señoras que tendrá efecto esta tarde a las cinco en los salones de la Asociación de la Prensa de Cuba, San Lázaro 164 entre Aguila y Crespo, para tomar acuerdos en relación con la gran comida bailable que a beneficio de aquella institución periodística tendrá efecto el jueves 17 del corriente mes en el Casino de la Playa.

La señora de Hornedo encarece la asistencia puntual de todas las damas del Comité Patrocinador de la fiesta y de aquellas que quieran cooperar al mejor éxito de la misma.

La sociedad habanera ha venido demostrando su interés por este festival que será un acontecimiento brillantísimo.

Como es sabido, el mismo figura en el programa oficial confeccionado por el Ayuntamiento de la Habana con motivo del Primer Congreso Panamericano de Municipios.

Los delegados y miembros del Congreso —selecta representación de nuestra América— participarán de esta fiesta invitados por el popular alcalde de la Habana, doctor Antonio Beruff Mendieta.

La demanda de tickets es enorme. Valen cuatro pesos, precio que incluye la comida y la entrada.

Las mesas deben ser reservadas con la debida anticipación a fin de asegurar los puestos preferentes. Para ello puede llamarse al Casino de la Playa o a la Asociación de la Prensa, cuyos teléfonos son el M-7431 y el A-7325.

El «show» será algo grandioso.

Ismael Bernabeu, el gran maestro de elegancias, presentará su colección de modelos de invierno con la cooperación valiosa de Eva, la exquisita artista del sombrero.

El Estudio Lírico Coreográfico Dominicis Mariani presentará el ballet «Black and White» por un grupo de doce señoritas de la sociedad habanera, cuyos nombres ya hemos publicado.

Y el compositor Huberto Rodríguez Silva montará un gran «show» afro-cubano, de gran interés y colorido.

Luis DE POSADA.

DE DIAS

Saludamos en sus días a la lindísima señorita Sylvia Muxó y Reyes, hija adorada del señor Augusto Muxó, Catedrático de Matemáticas del Instituto de Segunda Enseñanza de la Habana, y de su gentil esposa, María Reyes.

DR. FIDEL NUÑEZ CARRION

Ex-asistente del Profesor A. B. Marfán, durante 4 años en París.
Exclusivamente enfermedades de niños menores de dos años.
Consultas de 9 a 11 a. m.
Calle I No. 201, entre Línea y 11, Vedado. — Turnos: $10.00

Intoxicación

En el Centro de Socorro de Jesús del Monte fué asistida de grave intoxicación María Fernández Silva, de 59 años y de Enamorados 663, que según declaró a la Policía de la Oncena Estación se le causó en su domicilio al comer plátanos después de haber tomado leche.

Hurto

Mario de J. Quintero Fano, de San Indalecio 566 denunció en la Sexta Estación que dejó su auto 11487 en la esquina de Belascoaín y Santiago y al regresar notó que del interior del mismo le habían sustraído un paquete con perfumes por valor de 35 pesos.

F.C.D. 2016

CONSTA DE MIL DOSCIENTOS LA PRIMERA REMESA DE HAITIANOS QUE SALE DE SANTIAGO DE CUB

(COLUMNA CUATR

CASI TODOS LOS EMPLEADOS QUE TRABAJAN EN LA JEFATURA LOCAL DE LA CAPITAL DE ORIENTE ERAN OBRERO

(COLUMNA CUATR

Acción de los alcaldes de Oriente

Los alcaldes de la provincia de Oriente se han reunido recientemente con el propósito de estudiar las aspiraciones y necesidades de sus respectivos municipios a fin de ejercer una acción coordinada en la que se logren aquellas obras más urgentes o las que respondan al clamor del mayor número de convecinos; de obras que interesen a varios términos entre sí.

Toda iniciativa de esa naturaleza es natural que obtenga inmediatamente el aplauso público. Es obvio señalar que juntar pareceres, armonizar anhelos, acoplar aspiraciones y coordinar necesidades son formas hábiles e inteligentes para alcanzar un fin práctico, una meta efectiva.

No se explica, en realidad, en estos tiempos, una acción personal, por muy fervorosa que sea, por mucho que interprete una necesidad común, por muy justificada que esté en la ansiedad popular, sin que aspire a una mayor órbita en su desenvolvimiento con el propósito de hacerla triunfar.

Ya se ha visto en los conflictos internacionales, por ejemplo, en las pugnas políticas y económicas de los pueblos—que de cierta manera no son otra cosa que la exteriorización de sus realidades, de sus urgencias—a cuánto se llega cuando se desarrolla una gestión inteligente, pero coordinada a la posición que ocupan o mantienen los demás. Por sí mismos—acaso sea éste el postulado realista—nada obtienen, poco logran: es menester el acuerdo previo, armonizador y multilateral para que resulte eficaz y permanente.

Los alcaldes orientales, a cuya cabeza es guía el gobernador Pérez André, han advertido la virtud de que "de la unión nace la fuerza", viejo adagio, tan viejo como la verdad del hombre y que bien poco se utilizaba en el plano individualista, localista, en que se enfocaban los problemas.

Los municipios orientales—como los del resto de la isla—están necesitados de obras públicas, algunas de carácter urgente, otras indispensables a la prosperidad de distintas regiones. Un estudio entusiasta y sereno de esas necesidades, afincado en la posibilidad económica de ellos, de la provincia y de gobierno central, se traduciría en un plan a realizar a corto o largo plazo, pero con paso firme hacia su culminación. Que ya de por sí es andar hacia la meta del éxito.

Pero otro aspecto que se deduce de esa reunión de alcaldes, es la preocupación que denotan los regidores municipales de Oriente por los intereses y anhelos de sus respectivos términos y el deseo manifiesto y patriótico de buscar vías de solución a sus problemas. Palpita un sentido de trabajo en favor del vecindario que los eligiera, de la región que los exaltara en los comicios a la máxima representación municipal. Es una forma, además, de hacer buenas las promesas electorales que formularan en días de aspiración del sufragio, del apoyo de las urnas.

Bien hacen los alcaldes en reunirse para laborar por sus términos. Es un ejemplo que merece imitarse y aplaudirse.

NOTAS DE HERSHEY

Cumpleaños

El día 23 del pasado mes cumplió su primer año de edad la graciosa niña Dinorah, hija de los distinguidos esposos señor Vicente González y señora Josefa Fernández. Felicidades.

La simpática señorita Anita Valdés Sánchez, apreciada amiga nuestra, celebrará su natalicio el próximo día 13, aunque no recibirá, por el reciente luto que guarda de su querido abuelito. Le deseamos muchas venturas y satisfacciones en su fecha.

—Cumplió años recientemente la bella señorita Onelia Cabrera Lomas, que goza de grandes simpatías en nuestra sociedad, motivo por el cual se vió muy congratulada por sus amistades. Mi sincera felicitación.

Viajeros

En días pasados regresó de los Estados Unidos el apreciado joven Luis Silvestre Herrera, hermano del joven profesor señor Jaime S. Herrera, Director del Jazz-Band de su nombre, y del magnífico «hurler» del team de basket conocido por «Pepé».

Nuestra bienvenida al simpático amigo.

—Para la gran Metrópoli americana embarcará en fecha próxima el caballeroso joven Faustino Cabrera, que se propone tomar un curso especializado del idioma inglés y cursar importantes asignaturas necesarias para su desenvolvimiento económico.

Un feliz viaje y éxito en sus estudios, le deseamos.

Pedro Torres RUIZ,
Corresponsal.

DE LA VIDA NACIONAL

Santa Fe, en Isla de Pinos, agasajó con gratitud a Batista

Visitó los manantiales que son tan admirados y otros bellos sitios. Un homenaje

Puede conceptuarse el recibimiento que se le ha hecho en Santa Fe al Coronel Batista y a su ilustre comitiva en su reciente visita a esta isla como una apoteósis consagrada por un pueblo harto sufrido en sus inmensos infortunios a su gran benefactor de la hora presente Coronel Batista.

Al penetrar en esta localidad y a su paso, se detuvo para visitar y admirarse de los manantiales de las aguas medicinales de magnesia, ferruginosas y Santa Lucía que yacen casi abandonadas en las márgenes del río Santa Fé que divide en dos a este pueblo, de donde se dirigió con sus acompañantes a la casa cuartel de esta Tenencia, a pie y escoltado de numeroso público que integraban todas las clases sociales, dando así un simpático ejemplo de pura democracia fraterna. Advertíanse en ese trayecto nuestro clásico adorno: palmeras, pinitos, banderas nacionales, la del 4 de Septiembre y rótulos alusivos al acto de bienvenida que se estaba efectuando, imprimiéndole al mismo gran galanura y realce.

Una vez llegado el Coronel y sus acompañantes a la casa cuartel, fué ovacionado por inmenso número de sus admiradores.

También afluyeron a saludar al Coronel, los alumnos del Magisterio local con sus respectivos maestros y los de las Escuelas Cívico Militares.

Después de habérsele obsequiado con un café de honor por la guarnición del destacamento y como quiera que el Coronel anda siempre de prisa, ya que no le gusta malgastar el tiempo, pronto concedió oportunidad para que le informaran de las necesidades que estuviera confrontando Santa Fe a lo que procedió el exRepresente Sr. Juan Espinosa en representación de estos vecinos de las que tomó nota el Coronel, prometiendo dispensarle su más eficaz atención y ante tan halagadora promesa, la concurrencia sintió inflamarse sus corazones y ébria de entusiasmo se produjo en una nueva y delirante ovación.

Créanos el Coronel, sin hipérbole, que en las puertas de la inmensa mayoría de estos hogares hace tiempo viene enseñoreándose la miseria en forma siniestra, y créanos, a la vez, que estos vecinos ven en usted una bella esperanza de un futuro inmediato que habrá de culminar en hechos halagüeños toda vez que le servirá de gran lenitivo a sus males conturbadores.

Ahora un aparte para congratular a los organizadores del recibimiento del Coronel Batista, que dejamos someramente reseñado, por haber quedado muy lucidos en su cometido como así mismo merece plácemes el sargento maestro de la Escuela Cívico-Militar, Sr. Rubén Llera por la misión cultural que con tan buenos logros viene desempeñando, deseando a la vez el Corresponsal informante expresar por este medio al cabo de este destacamento señor Plácido Ruiz su agradecimiento por las gentilezas que le dispensó.

Regreso

Nuestra estimada y distinguida amiga Sra. Carmita Ramos de Ordóñez, que con tan buen acierto administra el confortable hotel «Santa Rita», se encuentra ya entre nosotros, después de haber estado varias semanas en la urbe capitalina a donde la llevó la penosísima necesidad de tener que someterse a una intervención quirúrgica que le practicaron con éxito lisonjero.

Por su regreso felicitamos muy sinceramente a Carmita, por cuyo restablecimiento nos interesamos mucho sus amigos de Santa Fé.

M. F. JULBE,
Corresponsal

LA ASOCIACION DE LA PRENSA DE MANICARAGUA OFRECIO UNA GRAN FIESTA EN EL LICEO

Los salones fueron cedidos gentilmente por la Directiva de esa institución. Diversos artistas dieron amenidad a la fiesta, alternando estos acto con la matinée bailable

El día 23 de Octubre último y a iniciativa de nuestra Asociación de la Prensa local, tuvo efecto una magnífica fiesta bailable en los regios salones del Liceo, que fueron galantemente cedidos por su atenta directiva para dicho acto.

Consistió la fiesta en una matinée y baile, además de que se fué alternando entre una y otra pieza, con el aplaudido y simpático artista «El Pamperito», que cantó admirablemente canciones y tangos. Así mismo la señorita Julia Rodríguez deleitó a la nutrida concurrencia con su voz, interpretando tangos y canciones de moda. Ambos jóvenes artistas fueron muy aplaudidos. Tanto en la matinée como el baile, resultaron espléndidos y la orquesta «Albany» se lució como siempre.

Hay que felicitar al compañero Antonio Vilaza, por su labor en organizar esta hermosa fiesta.

El resultado pecuniario fué bueno y se cumplió debidamente el fin benéfico para el cual se organizó la fiesta. La Asociación de la Prensa local ha dado un paso de avance digno de tenerse en cuenta.

Nuevo Procurador

Nuestro estimado compañero en la Prensa el joven Castorij Marín, acaba de recibirse de Procurador.

El caballeroso compañero instalará en ésta su bufete que desde ahora, ofrece al público en general.

Felicitamos sinceramente al Sr. Marín al que deseamos éxitos en su nueva carrera.

Rafaelita Tojeiro

El día 24 del pasado y con motivo de celebrar su onomástico, tuvo efecto en la morada de sus padres, una alegre fiestecita bailable, organizada por un grupo de amigos que quiso testimoniar a Fela su simpatía.

La concurrencia selectísima, fué obsequiada con finos dulces y excelente ponche, que fué del agrado de los asistentes, y especialmente del feliz prometido de la homenajeada, el atento joven Lugo-Gómez, futuro Presidente de la Asociación de la Prensa local y del amigo «Chiqui» Valladares.

Las lindas amiguitas de Fela, Marilita Cupull y Feliciana Caballero, aydaron a ésta en la atención de la concurrencia. Hasta las 12 de la noche duró la fiestecita, de la cual tendremos grata recordación. Fela en su día recibió muchos obsequios y flores. El Corresponsal quedó muy agradecido a las deferencias que con él se tuvieron.

Antonio de JESUS,
Corresponsal.

Debe ser reparada la ruta de Guara a Melena del Sur

Nuevo Jefe del Puesto de la Guardia Rural de Melena. Un homenaje al Sr. Cabrera Díaz

En días pasados tomó posesión de la Jefatura del Puesto Militar de este Término, el Teniente A. Valdés, que estaba destacado en el pueblo de Palos. El teniente F. Hernández que desempeñaba la tenencia de ésta, fué trasladado al lugar del teniente Valdés.

La Carretera a Guara

Las fuerzas vivas de esta localidad esperan que en el Plan de Obras Públicas de la provincia habanera, sea incluida la reparación del tramo de carretera que une a Melena del Sur con el barrio de Guara.

Si así no se hace, el término estará casi incomunicado, teniendo salida únicamente por Güines, en un viaje demasiado largo. Además la zona campesina necesita de dichos tres kilómetros de carretera para el acarreo de los frutos menores. Esperamos la actuación del Gobierno en este sentido.

Homenaje a Cabrera Díaz

El domingo 13 le será ofrecido un homenaje en el Club del Central Merecedita, al Sr. José Cabrera Díaz, Director de la gran revista literaria «Cúspide» por haber sido condecorado con la cruz de Carlos M. de Céspedes, en atención a la obra cultural que ha realizado desde dicha publicación. El homenaje consistirá en una velada cultural, ofrecida por el Club y compañeros de Redacción. Asistirán connotadas personalidades, y un ameno programa será desenvuelto. Hablarán Pastor del Río, Dr. Iraizós, cantarán Tomasita Núñez, el Trío Pinareño, recitará la poetisa Aracely Torres y otros elementos de las letras cubanas. Daremos más detalles oportunamente.

Comienzan los Trabajos

El día del entrante mes comenzarán los trabajos de reparación en el central «Merecedita».

Con este motivo habrá algún alivio en la inmensa crisis económica que atraviesa el término, ya que laborarán muchos obreros que hasta ahora carecían de trabajo debido al tiempo muerto.

Labor Sanitaria.

Continúa el Dr. Juan F. Esnard, Jefe local de Sanidad de Melena, dentro de los recursos con que cuenta, desenvolviendo una admirable labor sanitaria en el término. Una gran batida a los perros callejeros se está realizando, así como el chapeo y saneamiento de distintos lugares.

Próximamente comenzarán a ser arregladas las calles de la población para evitar el polvo que tanto perjudica a la vecindad.

4 Pro Congreso Femenino. 4

El día 6 y en los salones del Liceo tendrá lugar una gran Asamblea a la que concurrirán delegados del Congreso Femenino en formación, para dejar ultimados distintos asuntos en relación con dicho organismo, y su delegación en esta ciudad, que dirige nuestra compañera la Sra. Emma Mañalich de Granda. Dado el entusiasmo reinante nuestras mujeres han de calorizar dicha asociación en beneficio de los intereses generales de la nacionalidad, y del femenismo cubano.

MUÑOZ,
Corresponsal

INVITADO EL PRESIDENTE DE LA REPUBLICA A UN CICLO DE CONFERENCIAS EN STA. CLARA

Inaugurado un nuevo osario para pobres en el cementerio matancero. Entierro de dos libertadores. Se cayó un obrero cuando estaba desmochado una palma, muriendo poco después

PINAR DEL RIO

FALLECIO DE LAS HERIDAS QUE SUFRIO AL CAERSE DE UNA PALMA

PINAR DEL RIO, Noviembre 2 DIARIO, Habana. — José Cabrera Rodríguez, en la finca «El Pañolón» en Taco Taco, tuvo la desgracia de que se le rompiera un estribo de la trepadera que usaba para desmochar una palma, cayendo al suelo y recibiendo tan graves lesiones que falleció a los pocos momentos.

—Con la mayor solemnidad se ha celebrado en esta ciudad la tradicional visita del «Día de Difuntos» a nuestra Necrópolis.

—Numerosos telegramas está recibiendo el jefe militar, Teniente Coronel Benítez Valdés, de cuya toma de posesión informé ayer.—Guillermo Rodríguez, Corresponsal.

LOS FUNERALES DEL COMANDANTE DEL E. L. GERMAN CASTRO FERNANDEZ

SAN JUAN Y MARTINEZ, Nov. 2. DIARIO, Habana.—En la tarde de hoy se verificó el entierro del señor Germán Castro Fernández, Comandante del Ejército Libertador y persona de gran relieve y estimación por sus méritos ciudadanos. Mientras estuvo su cadáver expuesto en capilla ardiente, sus compañeros le hicieron guardias de honor.

Fuerzas del Ejército le rindieron los honores correspondientes a su jerarquía. El pueblo en general se asoció al duelo, integrando la fúnebre comitiva que le acompañó hasta el lugar de su eterno descanso. Reiteramos a sus familiares el testimonio de nuestra sentida condolencia.—A. López Arias, Corresponsal.

MATANZAS

SOLEMNE ACTO EN EL CEMENTERIO DE SAN CARLOS

MATANZAS, Nov. 2. DIARIO, Habana.—Resultó solemne el acto de la bendición del osario que para los pobres acaba de construír en el Cementerio de San Carlos, el Alcalde Municipal, Sr. César Casas, que con tanto acierto viene administrando este Municipio. Ofició el Obispo, Monseñor Alberto Martín, asistiendo el Clero, el Alcalde, los Concejales, el Jefe Militar, Teniente Coronel García Pedroso y representaciones de la sociedad e instituciones. Terminada la ceremonia, el Alcalde dirigió la palabra a la concurrencia, siendo muy felicitado.

—Esta tarde fué probada la iluminación de la Catedral de San Carlos en la que se iniciarán mañana las grandes fiestas, con motivo del cuarto Centenario del Patrón, resultando un éxito del párroco Dr. Jenaro Suárez.—Lovio, Corresponsal.

SANTA CLARA

UN CICLO DE CONFERENCIAS SOBRE EL CODIGO DE DEFENSA SOCIAL

SANTA CLARA, Nov. 2. DIARIO, Habana.—El sábado a las 8 y 30 de la noche, se iniciará en el Palacio de Justicia de esta ciudad un ciclo de conferencias sobre el Código de Defensa Social, estando la primera a cargo del distinguido jurisconsulto, doctor José Agustín Martínez. Ha sido invitado al acto el Presidente de la República, el doctor Augusto Saladrigas Lunar, Secretario de Justicia. Espérase la contestación del Jefe del Estado, habiendo ofrecido asistir el segundo. El tema de la conferencia es «Algunas formas delictivas del nuevo Código de Defensa Social». Las otras conferencias tendrán lugar los días 19 de Noviembre, 3 y 17 de Diciembre y el 8 y el 22 de Enero de 1939, las que estarán a cargo de los doctores Miguel Angel Rodríguez Morejón, Israel Castellanos, Candita Gómez Calás, Guillermo Portela, Armando Raggi Ageo, Diego Vicente Tejera, Hernández Figueroa l Fernando Ortiz. La iniciativa de estas conferencias es del doctor Alberto Córdova Quesada, entusiasta Presidente de la Audiencia, que desde el pasado mes viene realizando activas gestiones para el inicio de dichas conferencias, en atención a que fué la Audiencia d eSanta Clara la primera que comenzó la aplicación del nuevo Código. El Dr. Córdoba ha dirigido numerosas invitaciones a elementos representativos del Foro de esta Provincia, entre los cuales ha despertado gran entusiasmo. — Armando Machado, Corresponsal.

CAMAGUEY

PASO POR CAMAGUEY EL SECRETARIO DE SANIDAD

CAMAGUEY, Nov. 2. DIARIO Habana.—Sin hacer escala, pasó por esta ciudad a las seis de la tarde el Secretario de Sanidad y su comitiva, a su regreso de Oriente, a donde fué a realizar labor de saneamiento.

Es lamentable no se hubiera detenido en Camagüey, para que pudiera observar de cerca la situación higiénica de nuestra capital, merecedora de mayor atención, pero esperamos que cumpla la promesa de venir dentro de dos semanas.

—Han sido detenidos los menores Gaspar G. Santana, de 15 años; Luis Rodríguez, de 14 años, quienes robaron distintos artículos en la escuela número 17 del Reparto Garrido, vendiéndolos en un rastro.

—También fué detenido Ramiro López Rivas, de 48 años, por infracción de la Ley de Lotería.

—Elvira Ortega de la Rosa, vecina de Popular núm. 15, al dar un resbalón en el baño de su domicilio, se ocasionó graves lesiones, de las que fué asistida en Emergencias.

—En el mes pasado recaudó la Zona Fiscal de Camagüey más de ciento cincuenta mil pesos.

—El menor Rolando Burón Porro, de 11 años, vecino de Padre Olallo, núm. 63, se cayó de una tapia, lesionándose.

—Daniel de la Vega, de 7 años, fué arrollado en la acera de su casa por un automóvil, siendo asistido en Emergencias. No se conoce la máquina que lo lesionó.—Hernández, Corresponsal.

ORIENTE

EMBARCAN PARA HAITI A MIL DOSCIENTOS HAITIANOS

SANTIAGO DE CUBA, Nov. 2. DIARIO, Habana.—Esta tarde salen en el transporte «Columbia», de la Marina de Guerra Constitucional para Haití, mil doscientos haitianos, entre ellos mujeres y niños, siendo éste el primer embarque que se hace en la tercera etapa de repatriación de haitianos.—García, Corresponsal.

RECIBIO EL JUZGADO EL NUEVO JUEZ, DR. ROLDAN

PALMA SORIANO, Nov. 2. DIARIO, Habana.—Hoy entregó el Juzgado de Instrucción y de Primera Instancia, el juez titular, Dr. Cecilio Caneda, al Dr. Amílcar Roldán, con motivo de haber sido designado por riguroso sorteo efectuado en la Audiencia, para Presidente de la Junta del Censo de Niquero, el Dr. Caneda.

—Nutridísima manifestación de duelo ha constituído esta tarde el entierro del Teniente del Ejército Libertador, señor Lázaro Isaac. En la fúnebre comitiva formaron representaciones del comercio, de los partidos políticos, los veteranos, la prensa y el pueblo en general.

Fuerzas del Ejército le rindieron los honores al soldado de la Independencia patria. Llegue a sus familiares todos y especialmente a su hijo Emilio, el testimonio de nuestro pesame.—Ruiz Arias, Corresponsal.

SALIO EL SECRETARIO DE SANIDAD RUMBO A BAYAMO

SANTIAGO DE CUBA, Nov. 2. DIARIO, Habana.—El Secretario de Sanidad, salió esta mañana rumbo a Bayamo, en cuya ciudad visitará el Hospital y otros lugares que necesitan trabajos de higienización. De la ciudad bayamesa seguirá a Holguín, donde el cuerpo médico de aquella ciudad le ofrecerá un almuerzo. Visitará la Jefatura Local, el Hospital y otras dependencias de su ramo.—García, Corresonsal.

VIERONSE LAS OFICINAS DESIERTAS

SANTIAGO DE CUBA, Nov. 2. DIARIO, Habana.—Con vista de la orden dada por el Secretario de Sanidad, durante su visita a esta ciudad, de que todos los empleados de la Jefatura Local de Sanidad ocuparan sus puestos, cesando la comisión, esta mañana viéronse las oficinas desiertas por no haber concurrido los empleados al trabajo. Casi la totalidad de los oficinistas se compone de empleados que tienen el cargo de obreros en comisión en la oficina.—García, Corresponsal.

EXQUISITO CONCIERTO DE UN COMPOSITOR ESPAÑOL REUNE A LA SOCIEDAD DE PLACETA

Interpretó composiciones clásicas con admirable maestría. Fué en los salones de Recreo de Artesanos. Explican los delegados cubanos a México, la labor que llevaron a ca

Ante un público selecto, compuesto por gran número de artistas locales, y por casi todos los amantes del divino arte, ofreció en noches pasadas, en los salones de la sociedad «Recreo de Artesanos» un concierto magnífico de guitarra, el notable compositor español, señor Francisco Soler. Nutrido y atrayente fué su programa. El Sr. Soler interpretó con maestría y gusto exquisitos varias composiciones clásicas, y además valses, serenatas y aires populares, arrancando a las cuerdas de su guitarra dulces melodías que produjeron suaves y gratas vibraciones en el alma del pública congregado en el salón.

El Sr. Soler, que en días mejores fué empresario teatral y promotor de espectáculos, habiendo desarrollado durante mucho tiempo sus actividades allá en la vieja y olvidada ciudad trinitaria, viaja ahora por distintos pueblos y ciudades de la provincia, ofreciendo a las juventudes ávidas de estudio, el regalo de su experiencia y de su arte.

Se nos informa que el señor Soler abrirá una academia de guitarra en esta villa, y en este empeño le deseamos el más franco éxito, que bien merece el gran guitarrista y correcto caballero.

Labores de Unificación Proletaria.

Colmados de público se vieron los amplios salones del «Gremio de Escogedores de Tabaco», para escuchar el informe que la Delegación de obreros cubanos que representa al proletariado criollo en el Congreso Internacional Obrero celebrado recientemente en Ciudad México, habría que rendir a los trabajadores de Placetas explicando además, dichos Delegados, la necesidad de que todos los obreros de la provincia concurran al Congreso que habrá de celebrarse en la ciudad de Santa Clara durante los días 18, 19 y 20 del presente mes.

Importantes, trascendentales habrán de ser las cuestiones a discutir en el Congreso mencionado, a juzgar por las manifestaciones de los oradores que desarrollaron dicho tema. El Sr. Padrón, de la Federación Obrera Marítima, expuso la necesidad imperiosa que tiene el proletario cu no de unirse para reclamar justa necesarias reivindicaciones. La Teresa García, del Sindicato de palilladoras, en brillante oración puso los fines que persigue el greso, que no son otros que uni todas las clases menenterosas provincia, con ánimo de obtener mandas de urgente e inaplazable lución, así como formular las sobre las cuales la clase obrera brá de luchar en las elecciones pa Asamblea Constituyente.

Usaron también de la palabra nunciándose todos en favor de la lebración inaplazable de la Asam Constituyente, el Sr. Heriberto driguez, por los escogedores de lueta; el Sr. Jesús Menéndez, Se tario del Comité Organizador Congreso; el Sr. Juan García, Pr dente del Sindicato Local de Oficios del Transporte; el Sr. Pastor Morera, corresponsal viajero de ticias de Hoy, quien con palabra llante, mesurada y serena, se re a las impresiones obtenidas en recorridos a través de la provi donde ha contemplado la miseria hogar campesino, la indigencia ble que prevalece en nuestros blos y ciudades. Finalizó el acto la palabra cálida y correcta, del llante periodista, redactor de la na obrera de «Noticias de Hoy», Carlos Fernández. Después de hecho el resumen de los asuntos fueron temas de los varios di sos, se refirió el Sr. Fernández labor realizada en México, que presenciaron, donde la miseria esclavitud desaparecen ante el arrollador de la fuerza organizada los trabajadores.

La gran masa de obreros, ca nos, empleados y profesionales escuchó los razonamientos de Delegados, entre aplausos atrona prometió asistir a las delibera del Congreso Provincial Obrero Santa Clara, y luchar tesoreram por todos los medios a su alc para hacer de Cuba un país verd ramente independiente.

BANGO,
Corresponsa

CRUCIGRAMA

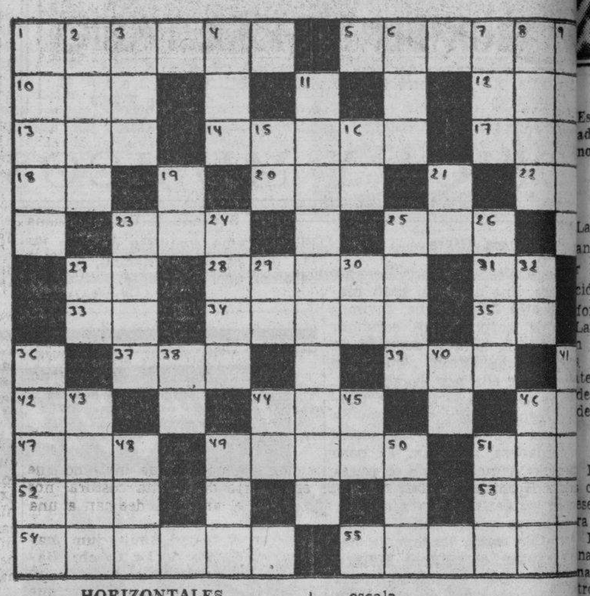

HORIZONTALES

1—Río de Italia.
5—Madre de Apolo.
10—Vocal (pl.)
12—Hermana.
13—Cuchillas de Oriente.
14—Palma de Filipinas.
17—Amarra.
18—Pronombre.
20—Yerno de Mahoma.
22—Afirmación Nacional.
23—Señora.
25—En el juego de la secansa dos o tres cartas iguales.
27—Afirmación.
28—Contraer matrimonio.
31—Isla de la costa occidental de Francia.
33—Preposición.
34—Mamífero parecido al jabalí.
35—Marchar.
37—Artículo.
39—Diosa de la aurora en la mitología griega.
42—Estado Mayor.
44—Ave trepadora que habita en el Brasil, las Guayanas y México.
46—Nombre de letra.
47—Adverbio de cantidad.
49—Aleación de cobre y zinc.
51—Dios del trueno en la mitología escandinava.
52—Terminación de diminutivo.
53—Cerveza inglesa.
54—Afluente del Danubio.
55—Río de la América Meridional.

VERTICALES

1—Isla del archipiélago de la Sonda.
2—Delincuentes.
3—Pronombre demostrativo.
4—Monte del Asia Menor.
6—Amarra.
7—Hembra del oso.
8—Cualquiera de los sonidos de la escala.
9—Embuste, trampa, estafa.
11—Nombre antiguo de los Da nelos.
15—Dios del Sol.
16—Número romano.
19—Símbolo del Cromo.
21—Contracción.
23—Río de Colombia.
24—Relación escrita de lo tra en junta.
25—Interjección.
26—Disco en cuyo centro está la pila del ojo.
27—Conozco.
29—Río de Francia.
30—Diptongo.
32—Terminación de infinitivo.
36—Diosa de la Justicia.
38—Conjunción.
40—Sobre (en inglés).
41—Río de Rusia.
43—Especie de acebo de la Amé Meridional.
44—Río de Rusia.
45—Montaña de China.
46—Juego.
48—Río de Galicia.
49—Sobrino de Abraham.
50—Mariscal de Francia que se claró por Napoleón durante Cien Días.
51—Baile.

A. L.

Solución al Crucigrama ante

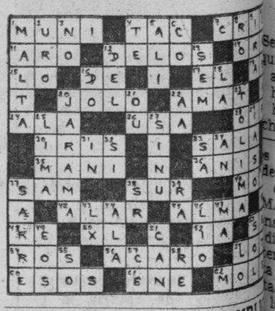

LA LLUVIA EN LA REPUBL

Según parte diario que nos re el Centro de Telégrafos de la cretaría de Comunicaciones, en 24 horas vencidas a mediodía ayer, llovió en los siguientes lug res:

Itabo, Placetas, Zulueta, Mene Sierra Morena, Falla, Esmer Jaronú, Nuevitas, Minas, Sta. M ta, Santa Cruz del Sur, Mano Mabinú, Central Senado, Punta A gre, Morón, Cascorro, Lugare Francisco, Chambas, Bueycito, G sa, Cauto, Yara, Omaja, Mir, M ceo, Manatí, Santa Rita, Holg Gibara, Manzanillo, Central Estr Palma, Campechuela, Ceiba Hue San Ramón, Media Luna, Niqu Antilla, Banes, Marcané, Cueto, P cajo, Mayarí, San Luis, Presi Biran, Auza, Palma Soriano, Cent América, Sagua de Tánamo, Gua tánamo, Cayo Mambí y Central Pa ma.

En los demás lugares de la R pública no llovió.

LA PATRULLA POLICIACA

TITINA LA MECANOGRAFA

EL PATO PASCUAL

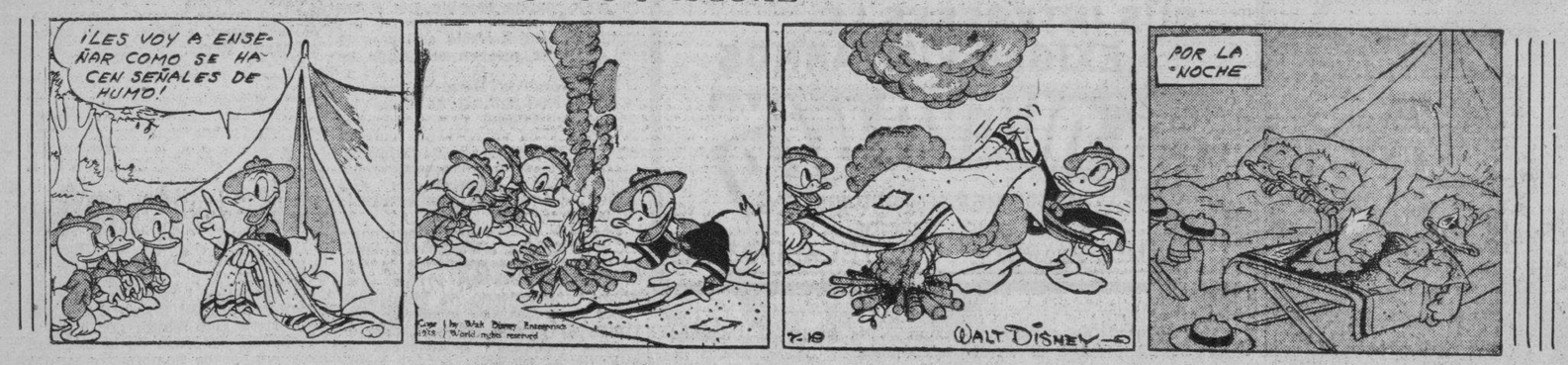

EL PROFESOR NIMBUS

M.E.C.D. 2016

HABIENDO TERMINADO SU INSPECCION EN ORIENTE, INICIA VIAJE DE REGRESO EL SECRETARIO DE SANIDAD

HABANERAS

LA MODA ACTUAL

LUJOSOS CONJUNTOS

Este invierno, como nunca, se ven preciosas combinaciones que hay adornadas con pieles. El modelo nos demuestra un elegante traje de noche de satín negro, acompañado de una capa del mismo material, adornada con silver fox en una forma nueva.

LOS SOMBREROS DE LA TEMPORADA

Las nuevas modas inducen a las ...andes casas de sombreros a presen... las mercancías de la actual es... ción dentro de la línea, material formas de más novedad.

Las selecciones de invierno ofre... un verdadero campo de precio... ejemplares, donde se incluyen ...teriales, formas y adornos de ver... dero gusto, aceptando las originali... des de una nueva silueta.

La casa **Baranda y Tosar**, situada en San Rafael, 7, y Neptuno, 37, señala en cada estación la línea de la moda, indicando en sus lindísimos modelos los de más aceptación por el público elegante.

Durante esta semana esta conocida casa presentará todos los modelos recibidos, marcando así el derrotero para la colección de invierno, que se presenta llena de atractivos y novedosos efectos.

LA EXPOSICION DE MAÑANA

Falta sólo un día para la gran exposición de modelos de invierno que ...conocidas **Hermanas Salas**, maestras en el arte de la alta costura, nos ...sentan en cada estación y que este año, como el anterior, dedican a una ...ra de caridad.

El magnífico espectáculo que presentarán en el teatro **Auditorium** ma... na, durante las horas de la tarde, es para los fondos de **La Creche Ha... na Nueva**, antigua institución que es una de las mejor atendidas por un ...tronato de señoras que no descansan en ayudar a los necesitados y que ...acias a ese gesto altruísta de las **Hermanas Salas** podrán este año ofre... les a los niños que bajo su amparo viven y que se cuentan ya en cerca ...doscientos, alimentos, abrigo y protección.

Mucho embullo hay para presenciar este bello espectáculo, advirtiéndo... por las localidades pedidas, contándose de antemano que resultará un ...to.

EL NUEVO MAQUILLAJE

Las nuevas tendencias producen ...mbinaciones magníficas que se dan ...público después de hacer cuantas ...uebas sean necesarias para obte... r algo especial y de gran interés.

El nuevo maquillaje de **Max Fac...**, marca que se ha hecho famosa ...r sus magníficos productos, inviertе los mejores ingredientes que se fabrican para lograr sus productos, que son hoy los preferidos del público distinguido.

El **pan-cake make-up**, el más famoso de todos, está hecho bajo la técnica más perfecta, siendo el que más se vende en el mercado.

ABSTRACCION

¡Oh, la sublime grandeza de ser abstraído...
—de nutrirnos siempre de nosotros mismos—
(fija siempre hacia dentro la pupila insomne)
y experimentar un sentimiento de infinita paz
al sentir las alas del espíritu extendidas por
nuestro cielo interior...!

TONY ISLA.

MENU DEL DIA

Almuerzo	Comida
Toronjas supréme.	Cantalcup.
Huevos con espinacas.	Crema de tomates.
Arroz con carne de puerco.	Pierna asada.
Ensaladá de pimientos.	Ensalada de aguacate.
Dulce de fruta bomba.	Baba-Roy.

RECETAS DE COCINA

Torticas de Morón

Se bate bien media taza de manquilla, añadiéndose poco a poco una azúcar blanca, luego se le añade huevo y por último una y media harina de Castilla unida a dos charaditas de levadura. Se hace una masa y se le agrega un cuarto de cucharadita de canela molida. Se amasa un poco y se extiende del grueso de media pulgada, dándole formas redondas o de alpajores, colocándose sobre una lata engrasada en el horno, espolvorándose con azúcar molida.

M. R. de FONTANILLS

...s aviones nacionalistas bombardearon anoche, por tres veces, el distrito marítimo de Valencia

MADRID, noviembre 2. (AP).— ...nsiderables daños han causado en distrito del puerto de Valencia tres ...ensísimos raids aéreos efectuados ...a noche por la aviación nacionala ...a las siete, las nueve y las once ...la noche.

Cerca de 200 bombas lanzaron con... la ciudad los aeroplanos nacio... listas. Se ignoran detalles.

Resultados del bombardeo de Barcelona

BARCELONA, noviembre 2. (Havas).—Se informa que los diez trimotores nacionales que hicieron esta mañana un raid sobre el puerto de Barcelona, lanzaron unas cincuenta bombas, cayendo muchas de ellas en el agua, y otras en los edificios del puerto.

Glostora

Las damas elegantes y pulcras consideran como un requisito esencial el buen cuidado del cabello, y por eso prefieren usar Glostora, producto exquisitamente perfumado, que lustra y embellece el cabello y lo mantiene siempre bien peinado.

Señora: Si Ud. quiere realzar su "permanente," aplíquese Glostora antes de peinarse y en seguida hágase las ondas con los dedos y un peine. Así las ondas le durarán mucho.

DA ELEGANCIA Y ESPLENDOR AL CABELLO

El Mal del Sueño ha hecho presa en el ganado de E.U.

Como esa grave epidemia es trasmisible al hombre, quiere evitarse que sea importada

La Cancillería ha informado a la Secretaría de Agricultura que en distintos Estados de Norte América ha aparecido una grave epidemia que ataca el ganado equino. Dicha enfermedad es conocida con el nombre de Mal de Sueño, y ha causado numerosas víctimas entre el ganado caballar, al extremo de que en Minnesota han muerto seiscientos caballos con un costo de más de sesenta mil pesos.

Se anuncia también que dicha enfermedad es trasmisible al hombre, y como consecuencia de ella más de treinta personas han perecido en el Estado de Montana y una en el de Colorado, reportándose más casos en otros sitios.

Con tal motivo el Jefe del Departamento de Sanidad Pecuaria de la Secretaría ha rendido un informe a la superioridad, sugiriendo distintas medidas de precaución para evitar que dicha epidemia pueda presentarse en el territorio nacional.

Las siembras en «tiempo muerto»

El Inspector Municipal de Jatibonico ha informado a la superioridad que el llamado plan de «tiempo muerto» había culminado en un franco éxito en aquella zona, lográndose que numerosos obreros de las colonias cañeras resolvieran el problema de su subsistencia durante esos meses de paralización en los que la miseria hace su aparición en los campos.

La zona de Jatibonico ha producido más de 3.500 quintales de maní que está siendo recibido por los colonos para su envío a la fábrica de aceite.

Las semillas que se utilizaron para las siembras fueron donadas por la Secretaría de Agricultura.

La Misión Agrícola en Isla de Pinos

Grandes agasajos se han tributado a los miembros de la Misión Agrícola que preside el doctor Valdés de la Paz, al llegar a Isla de Pinos, donde las autoridades civiles y militares les vienen atendiendo.

Frutos importados

Durante el pasado día ... fueron importados por el puerto de La Habana 16.416 bultos de frutos y vegetales distribuidos en la siguiente forma: 6.600 sacos de papas; 7.210 sacos de arroz; 1.888 de frijoles; 411 de frutas secas; 102 de ajos; 135 de vegetales secos; 14 cartones de te; 5 de chicharos; 7 cajas de flores; 13 fardos de tela para cubrir tabaco; 10 de vegetales frescos y 21 paquetes de muestras de arroz.

Guías forestales autorizadas

Por la Dirección de Montes, Minas y Aguas de la Secretaría de Agricultura han sido autorizadas las siguientes Guías Forestales autorizadas:

Ramón González Fadilla, Suc. de Julián Cuevas, Antonio Tomás Doval, Francisco Calderón, Avelino Daniel López, Luis Alberto Fundora, Leopoldo Martínez Calderín, Cesáreo Cruz López, Manuel Santos Toledo, Batabanó Industrias S. A., Rafael María Morales, Luis Quinatero, José Martínez Díaz, Isle of Pines Company, Gerardo Barrio Castro, Joaquín Puig Delgado, Rafaela Llorente de Balbín, Manuel Fernández, Laureano Rubio, Silvia Hernández, Cía. Operadora Miranda y Luis Alberto Fundora.

¡Victoria!...¡Me purgaron con Castoria!

Lo más importante para el niño es que el sabor de Castoria es muy rico. Lo más importante para la madre es saber que Castoria es el laxante *especial* para niños: que actúa suave pero eficazmente, que no causa retortijones ni perjudica los organismos tiernos.

Evite dar a sus niños purgantes para adultos. Aun en pequeñas dosis puede afectarles.—Déles

CASTORIA

EL LAXANTE DE LOS NIÑOS

y déselo con confianza especialmente si padecen NERVIOSIDAD, ESTREÑIMIENTO, MALESTAR del ESTOMAGO, si tienen CATARRO o la LENGUA BLANQUECINA. Tenga siempre Castoria a mano.

12 dosis el frasco. Se conserva indefinidamente

FALLECIO LA JOVEN QUE FUE NAVAJEADA HACE POCO POR UN GALAN DESDEÑADO

Ayer falleció la joven Rosa Peláez Aguilera, de 23 años de edad, vecina que era de Blanquizar número 170, a consecuencia de las heridas que le produjo, al agredirla con una navaja, Pedro Bustamante, que se encuentra detenido en la cárcel de la Habana.

El suceso ocurrió hace unos veinte días, cerca del domicilio de la víctima. Esta ingresó en el hospital «Calixto García», donde dejó de existir en el día de ayer.

Se ha podido conocer en el proceso seguido contra Bustamante, que éste agredió a Rosa por negarse a aceptar sus requerimientos amorosos. Dicho individuo fué procesado por el juez de Instrucción de la sección Quinta, que lo excluyó de toda fianza.

MANTENGASE JOVEN

Piel limpia, libre de arrugas, pecho firme, color rosado, ojos claros, agilidad, son señales de salud.

Sangre rica que circule por sus venas, eliminación urinaria perfecta, riñones e hígado saludables, evitan la vejez prematura.

Para conservar su organismo siempre joven, mantenga saludables sus órganos internos, tomando por la mañana en ayunas y por la noche antes de acostarse media cucharadita de ANTICALCULINA EBREY en un vaso de agua. ANTICALCULINA EBREY ha sido usada durante medio siglo con notable éxito, y su eficacia ha sido comprobada por médicos en clínicas y hospitales.

PARA EL RIÑON HIGADO VEJIGA

Pero insista en que le den la ANTICALCULINA EBREY original, que está hecha de extractos puramente vegetales que no irritan. No acepte substitutos ni imitaciones. Insista en ANTICALCULINA EBREY, el gran remedio para el hígado, riñones y vejiga.

Anticalculina EBREY

DESISTIO DE CONSTRUIR UN LEPROSORIO EN BAYAMO POR EL MAL ESTADO DE LAS RUTAS

La Unión Nacional de Mujeres ofrece al Dr. Costales Latatú su cooperación económica para la adquisición de equipos en una Sala de Maternidad. Algunas de las deficiencias halladas

A las dos de la tarde de ayer embarcó para La Habana el doctor Manuel Costales Latatú, Secretario de Sanidad y Beneficencia; esperando llegar a esta capital a las siete de la mañana. Así lo informó por teléfono de larga distancia al Jefe de Despacho, doctor López Garrido.

A las siete de la mañana llegó el Jefe de la Sanidad y su comitiva a Bayamo, acompañado, además por el Jefe del Distrito Militar, siendo recibidos por el Alcalde Municipal, Jefe Local de Sanidad, Director del Hospital Civil y otras autoridades; trasladándose, inmediatamente, a una finca cercana, dnode se tiene proyectado construir el Leprosorio Provincial de Oriente, desistiendo, después, de sus propósitos debido a las dificultades de la situación y del terreno, determinando, finalmente, escoger otro terreno más próximo a Santiago de Cuba.

Instalado en el hospital «General Milanés», el doctor Costales recorrió sus distintos departamentos, salas, servicios, etc., comprendiendo la necesidad de construir la lavandería, un dispensario, etc. El ingeniero Callava mostró las obras de la Morgue, que se terminará dentro de pocos días.

En cuanto al hospital se construyen canteros para hortalizas, campos de siembra para frutos menores, contando con el apoyo de la Unión Nacional de Mujeres, los Caballeros Católicos y otras instituciones privadas.

Quedó satisfecho el Secretario de Sanidad de la labor administrativa llevada a cabo por el señor Emilio Garcés.

Visitó el doctor Costales el Liceo la Unión Nacional de Mujeres, donde se le pidió la construcción de una Sala de Maternidad en el Hospital; comprometiéndose a contribuir con el Gobierno, para la adquisición de equipos.

En las oficinas de la Jefatura Local de Sanidad hizo entrega el Secretario de Sanidad al Jefe Local de cuatro mil dosis de vacuna antitífica, cinco mil cápsulas de quinina, dos mil pastillas de atebrina y otras dos mil de plasmoquina, así como también, petróleo y otros desinfectantes.

Tuvo oportunidad de visitar los lugares históricos de Bayamo, entre ellos la casa donde residió el ex Presidente de la República, Don Tomás Estrada Palma; de Francisco Vicente Aguilera; el templo católico donde se bendijo la primera bandera cubana y donde, también, donde recibió las aguas del bautismo el gran patricio Carlos Manuel de Céspedes.

Durante las horas que estuvo en Holguín el doctor Costales visitó el Hogar Infantil Campesino; el Hospital Civil, donde su director, el doctor Díaz Betancourt le mostró los distintos departamentos del mismo, así como las obras que se llevan a cabo, esto es, su reconstrucción general y convertirlo en el mejor de Oriente.

Observó con el ingeniero Callava, que dirige las obras, distintos aspectos de la misma, mostrándose satisfecho de la organización de aquel centro benéfico.

El propio doctor Díaz Betancourt mostró al teniente coronel Despaigne, presidente del Consejo Nacional de Tuberculosis, la planta alta del pabellón donde pueden construirse dos salas para enfermos del pecho, para hombres y para mujeres, quedando completos todos los servicios que benefician a toda la provincia.

El doctor Costales Latatú inauguró el Parque Finlay, situado frente al hospital; pronunciando un corto «speech» en el curso del cual enalteció la obra del sabio cubano.

Finalmente recibió el Jefe de la Sanidad a una comisión de vecinos del término que solicitó urgentes mejoras y distintas obras.

Durante su permanencia en la capital de Oriente el doctor Costales Latatú no descansó un momento dando órdenes al Jefe Local para que combata a los adulteradores de leche de vaca; celebrando, al efecto, una conferencia con el Presidente de la Audiencia, doctor Luis Echevarría, del que octuvo su cooperación cerca de los jueces correccionales que han de dictar sentencia contra dichos individuos.

«Santiago de Cuba, como toda la nación—dijo el doctor Costales—debe tomar leche pura y la tomará porque Sanidad exigirá el cumplimiento de las ordenanzas y el reglamento vigentes, por sí y por medio de sus organismos afines, tales como la Inspección General del Abasto de Leche y la Comisión Técnica de Leche».

Conoció, en su recorrido hecho por distintas calles de la ciudad, la forma en que se producen los desagües pluviales y de albañal, dando instrucciones para que sean resueltos los casos en que se producen focos infecciosos, hasta tanto se resuelva el problema de la construcción de un moderno alcantarillado.

Comercios sin servicios sanitarios

Visitó, igualmente, distintos establecimientos, en los que comprobó la carencia de servicios sanitarios, corriendo las aguas de albañal por frente a ellos, constituyendo un atentado a la salud pública. Le indicó el Secretario de Sanidad al Jefe Local ordenara a los propietarios de tales comercios, la construcción de servicios sanitarios o de lo contrario proceder a su clausura.

En el mercado y matadero halló tales deficiencias sanitarias que personalmente se dirigió al Alcalde Municipal, doctor Castelví, para que lleve a cabo obras urgentes y coloque tales sitios en condiciones sanitarias aceptables o, de lo contrario, tendrá que clausurarlos «como una medida humana e higiénica».

Es lamentable, también, el estado sanitario del edificio que ocupa la cárcel, donde los presos viven en hacinamiento, por lo que se dirigirá al Secretario de Gobernación para que ponga remedio urgente a este estado de cosas que puede provocar una epidemia.

La presa de Charco Mono, obra de ingeniería hidráulica, fué visitada también, pero antes hay que contar con un desagüe; el alcantarillado.

Agasajado por los médicos

El Colegio Médico de Santiago de Cuba, bajo la presidencia del doctor Feria, agasajó al Secretario de Sanidad y Beneficencia, ofreciéndole un ponche de honor.

Hizo uso de la palabra el doctor Anaya, que tuvo frases cariñosas para el ilustre profesor de la Escuela de Medicina de La Habana y destacado revolucionario cubano; agregando que su huésped, el doctor Costales, había ofrecido mejoras para el hospital civil «Saturnino Lora», las que cumpliría, puesto que cuando promete es porque sabe puede cumplir.

Por su parte el doctor Costales Latatú dijo: «Me llevo un recuerdo agradable de Santiago de Cuba y de sus bellezas naturales, pero también me llevo un recuerdo desagradable, e, que esta ciudad no esté como ella se merece. Mi primer deseo al tomar posesión de la Secretaría de Sanidad fué llegar a Oriente; conocía sus necesidades y deseaba ponerle remedio, por cuyo motivo aquí estoy trabajando y lo que ofrecí, lo cumpliré Santiago de Cuba será mejorado sanitariamente y dentro de dos meses volveré a inaugurar las dos nuevas salas de operaciones del hospital y a contemplar los servicios sanitarios perfectamente normalizados y yo sé que con ello tengo vuestra estimación, la de mis compañeros los médicos y no estoy dispuesto a perderla».

Delegado a la Conferencia de Municipios

El doctor Castelví, Alcalde Municipal de Santiago de Cuba, ha comisionado a nuestro compañero César Rodríguez para que lo represente en la Conferencia Panamericana de Municipios, próxima a inaugurarse en esta capital.

Piden a Inglaterra que ceda parte de las Antillas a E.U.

Serían excelentes bases navales para la defensa americana por el Tío Sam

NUEVA YORK, noviembre 2. (Exclusivo).—En el «Herald Tribune», hoy, el distinguido comentarista Walter Lipmann propone que Inglaterra ceda a los Estados Unidos, algunas de las Antillas. Lippman dice que Francia también pudiera ceder la Isla de Martinica.

Alega que como Inglaterra y Francia actualmente no están en posición de defender sus posesiones en América ante el nuevo poderío alemán en Europa, y que al recibir Alemania sus colonias en Africa quedará en posición excelente para conducir una campaña contra la América del Sur. «Tendremos que decirles (a Francia e Inglaterra) que si van a redistribuir el territorio africano, nosotros también queremos una redistribución en este lado del Atlántico. Podremos decirles que el territorio cedido en Africa establece bases navales en perspectiva cercanas a Suramérica y que necesitamos saber cómo se propone Inglaterra defender a Bermuda, las Islas Bahamas o Jamaica», dice Lippmann.

Agrega que es desagradable el tener que hablar de la posibilidad de presentar una reclamación territorial a Inglaterra, en tiempos en que está tan apurada; pero que si la Gran Bretaña cree que la redistribución de Africa es necesaria, el cambio de soberanía de una o más islas, cercanas a Suramérica es también indispensable.

«Esas islas no significan nada para el prestigio o poderío inglés; pero pueden significar mucho para la seguridad de los Estados Unidos. Si Chamberlain cree que está protegiendo al imperio británico, cediendo las colonias africanas a Alemania y, que por este medio puede establecer una paz duradera, así la concesión de las Antillas a los Estados Unidos debe ser también considerada».

Lippmann hace esas recomendaciones alegando que sin bases navales en Sur América, Estados Unidos no están capacitados para la defensa del Continente Sur Americano.

Alega Lippmann que las relaciones entre Estados Unidos y el Brasil quedarían en el mismo estado que las de Francia y la Europa Central al remilitarizar el Reich la zona del Rin. «La cercanía de bases navales alemanas a Sur América—dice—gradualmente disolvería los lazos que ahora nos unen con los países sur americanos. Por eso es natural el esperar que las naciones pequeñas quieran ampararse bajo las fuertes, que estén más próximas».

Cree el comentarista que al recibir sus colonias Alemania se convertiría en una potencia naval superior al imperio británico. Hasta ahora ha sido un entendimiento tácito que Estados Unidos no necesita escuadra en el Atlántico porque cuenta con la Británica, pero ante el temor de que Inglaterra quede «invalidada» Lippman lo mismo que otros comentaristas que anteriormente eran enemigos de los programas de armamentos, dicen que Estados Unidos no solamente debe construir una flota poderosa en el Atlántico, sino adquirir bases navales cercanas el Continente del Sur.

DESTRUYEN OBREROS DEL GOBIERNO BRASILERO UNA ESTACION DE AEROPLANOS

RIO DE JANEIRO, noviembre 2. (AP).—El presidente Vargas inauguró una nueva estación para los pasajeros de los aviones cinco días después que los agentes del Gobierno destruyeron un pasadizo cubierto de la Panamerican Airways que se utilizaba para ese fin.

La compañía aérea ha llevado su queja a los tribunales de justicia, diciendo que el Gobierno le había dado de plazo hasta el 29 de octubre para demoler el pasadizo y que el 27 se presentaron 150 obreros del Gobierno y derribaron la construcción.

Hospital de la Policía Nacional

En el Hospital de la Policía Nacional, que dirige el Comandante Médico doctor Eduardo García Porraspita M. P. están de guardia en el día de hoy los doctores: Armando de Armas, Ernesto Pugat y Oscar Hernández, auxiliados de los enfermeros Gustavo A. Carol y la señorita María Teresa Huelbos.

En el día de ayer fueron dados de alta los vigilantes Ricardo Medrano, Juan González, Isaac Casanova, Manuel Cabrera y Joaquín Amaro.

Fueron igualmente ingresados, el Cabo Ramón Carmona y los también vigilantes: Oswaldo Pochet, Daniel Trujillo, Juan Morejón, José Sosa, Víctor Rodríguez, Taracio I. Martínez, José Santos y Manuel Cantilán.

Lesionado leve

Mario López Valdés, dentista y vecino de Egido 503, sufrió lesiones de carácter leve al caerse en la esquina de Muralla y Bernaza, cuando intentó montar el ómnibus 9 de la ruta 60.

NO SE INTOXIQUE

El abandono en las personas que padecen de estreñimiento, pesadez, insomnio, indigestión biliosidad, inapetencia nerviosidad, acidez, etc. conduce al envenenamiento del organismo por las toxinas, elimínelas tomando dos o tres veces al día una cucharadita en un vaso de agua Sal de Fruta "ENO."

SAL DE FRUTA ENO

TAMAÑO PEQUEÑO 20¢ GRANDE 60¢ GIGANTE $1.20 EN TODAS LAS FARMACIAS

Sigue dando juego la invasión de los E. U. desde Marte

La Guardia Nacional de New Jersey huyó en su mayoría para no tener que pelear

NUEVA YORK, noviembre 2. (Exclusivo.) — Los estudiantes de la Universidad de Princeton acaban de ofrecer al actor Orson Welles la presidencia honoraria de «La Liga para la defensa interplanetaria». Welles es el actor de 23 años de edad y empresario, que con su realismo produjo un pánico en todo el país y en el Canadá al hacer creer que un drama fantástico sobre la guerra entre Marte y la tierra era un hecho y que Nueva Jersey y Nueva York habían sido realmente invadidos por las huestes marcianas.

En la carta al actor los estudiantes de Princeton dicen: «La Liga de Defensa Interplanetaria lo congratula por el éxito de su demostración de hiperestesia en masa... y le ofrece la presidencia honoraria de esta organización creada para lograr una defensa adecuada contra los ataques interplanetarios y para conseguir una paz en la tierra en pro de un frente unido contra el enemigo común en Marte.»

La Liga pasó una resolución pidiendo el embargo de la música americana, la investigación del espionaje interplanetario y la construcción de líneas Maginots para defender a los Estados Unidos contra los ataques de Marte.

Los cuentos de lo ocurrido el domingo por la noche a causa de la transmisión por radio del drama de H. G. Welles, por el joven empresario Orson Welles, continúan llegando a Nueva York. Hoy se supo que millares de miembros de la Guardia Nacional de Nueva Jersey, oyendo decir que habían sido citados para presentarse en sus respectivos cuarteles, fueron a pedir órdenes; pero la inmensa mayoría, lejos de presentarse, tomó las de Villadiego. Docenas de Oficiales de la Guardia fueron a ver a sus médicos a pedirles certificados demostrando que estaban enfermos.

Muchos médicos rehusaron firmar los certificados y reportaron los casos a la Jefatura de la Guardia Nacional en Trenton.

El caso más extraño fué el de dos profesores de Biología de la Universidad de Princeton, situada a nueve millas de la granja donde, según Welles había caído el primer buque marciano, y tomando antorchas eléctricas partieron en un auto para la granja a investigar lo que ellos creían era un Meteoro.

Después de varias horas sin encontrar nada, telefonearon a la Universidad donde les informaron que el anuncio del radio era prematuro. Volvieron a la ciudad chasqueados y molestos y escribieron cartas de protestas a la Columbia Broadcasting System, la Compañía que hizo la trasmisión.

En Newark contó una mujer que al oír el relato por el radio, llamó a su marido y trataron de salir en el auto para las montañas; pero que el marido estaba tan nervioso que no pudo manejar el coche y se desmayó antes de salir a la calle.—«Me metí en un auto que estaba cerca y les grité—las mujeres y los niños primero—pero el dueño del auto me sacó a empujones.»

El pánico y la hiperestesia producida han obligado a la Agencia de Comunicaciones federales a adoptar una medida prohibiendo a las Compañías de radio trasmitir dramas simulando noticias.

DEL CONSEJO NACIONAL DE VETERANOS DE LA INDEPENDENCIA

El Consejo Nacional de Veteranos, por este medio, tiene el honor de invitar a los veteranos de la Independencia para que concurran el próximo día 4 de los corrientes, a las cuatro de la tarde, ante el monumento que se levanta en la Avenida de los Presidentes, entre Calzada y Quinta, para rendir merecido homenaje a la memoria esclarecida del insigne patricio Tomás Estrada Palma, con motivo de cumplirse el trigésimo aniversario de su sensible fallecimiento.

Crnel. Eulogio Sardiñas,
Presidente, p. s. r.

Esposo desaparecido

Zelma Tregel, vecino de Picota 16, denunció a la policía, la desaparición de su esposo Alejandro Brambier, de 45 años, temiendo le pueda haber ocurrido alguna desgracia.

Denuncia de amenazas

José Wamen, vecino de Acosta 216, denunció a la policía que un tal Bert dueño de la zapatería situada en Jesús María 107, lo amenazó con propinarle una paliza, sólo porque trata de cobrarle una cuenta.

¿LA CARA LLENA DE ERUPCIONES?

Si Vd. tiene el cutis áspero y enrojecido, y los poros están tupidos con espinillas y barros, hágase el tratamiento Resinol, que no ofrece peligro, que es un benigno pero eficaz tratamiento externo, y contribuirá a restaurarse un cutis limpio y sano.

Lávese bien la cara dos veces al día con la pura y no-irritante espuma del Jabón Resinol. Enjuáguese bien, séquese con la toalla dándose golpecitos sin frotar, y aplique generosamente Ungüento Resinol a las erupciones y lugares que arden. Verá que pronto la irritación se alivia y el cutis se le pone mas suave, mas claro y mas fino. Su farmacéutico tiene a la venta el Ungüento y el Jabón Resinol— ¿Porqué no empieza Vd. este tratamiento hoy mismo?

Resinol

COMO ESTA ORGANIZADA EN TODA LA ISLA LA II FIESTA INTELECTUAL DE LA MUJER

Las damas organizadoras de la II Fiesta Intelectual de la Mujer que habrá de iniciar próximamente sus actividades culturales, nos envían una relación de las integrantes de su Dirección General:

Presidenta: María Luisa Ríos.

Vicepresidentas: Pinar del Río: América Ana Cuervo de Boada; Habana: Leonor Barraqué; Matanzas: Zoraida Curbelo de Rabos; Santa Clara: Dra. Julia Consuegra de Montalvo; Camagüey: señora Flora Basulto de Montoya; Oriente: Srta. Gloria Castañeda.

Secretaria General: Renée Potts.

Tesorera: Aida Peláez de Villeaurrutia.

Bibliotecaria: María Villar Buceta.

Vicebibliotecaria: Graciela Orta.

Archivera: Noemí Prats Cataneo.

Delegadas Nacionales: Dora Jiménez; Hortensia de Varela; Caridad Echevarría de Rivero; Dra. Graciela Barinaga; María Ursula Ducassi de Blanco Herrera; María Barillas de Linares; Mary Caballero de Ichaso; Aida Cuéllar de Valdés de la Paz; Anita Arroyo de Hernández; Dra. Amelia de Vera de Lenz; Dra. Ana Luisa López Lay; Dra. Rita Pérez Negret; Mirta Aguirre; Isabel Rodríguez de Fernández Zanetti; Concepción Macedo de Sánchez de Fuentes; Conchita Valdivai de Santo Tomás; Renée Méndez Capote de Cabrera; Mercedes Pinto; Enriqueta Sierra; María Collado; María Teresa Ginerés de Villagelú; Bertha Portocarrero; Margot Cabrera; Luisa Fernández Morrell; Angélica Busquet; Esperanza O-Reilly; Tery Pons de Calás; María Josefa Vidaurreta de Marinello; Clotilde Pujol, Elodia Luján; Mercy Martínez Villaviencio de Rimada.

La Fiesta Intelectual de la Mujer ha designado como Presidentas de Honor a las damas miembros de la Academia Nacional de Artes y Letras recayendo tal designación en la señora Dulce María Borrero y la señorita Adriana Billini.

En próximas informaciones daremos a conocer a los miembros de los distintos Consejos Técnicos Centrales.

LAS QUEMADURAS CÚRANSE CON POCAS APLICACIONES de la POMADA INOTYOL

DE VENTA EN TODAS LAS FARMACIAS

Malto Gaduol

ROBUSTECE A LOS NIÑOS — ENGORDA A LOS JOVENES — VIGORIZA A LAS PERSONAS DE EDAD MADURA

Contiene los principios activos de cebado, trigo y avena malteados con aceite puro de hígado de bacalao.

SABOR MUY AGRADABLE

CONTIENE VITAMINAS A, B, D Y G

A LAS PRIMERAS CUCHARADAS NOTARÁ AUMENTO EN SU PESO

SI SU FARMACÉUTICO NO LO TIENE, ESCRIBA A:

SR. J. CASANOVA APARTADO 1204 HABANA

E.C.D. 2016

SE ADOPTARAN MEDIDAS URGENTES PARA EVITAR QUE SURJA UNA EPIDEMIA EN LA CAPITAL HABANER

RATIFICA SANIDAD QUE CAYO CRUZ ES FOCO INFECCIOSO EN EL CENTRO DE NUESTRA BAHIA

Los detritus de la ciudad son arrojados en ese lugar, que se está convirtiendo en una «tembladera». Varias importantes resoluciones firmadas por el Secretario antes del viaje

Como consecuencia de las investigaciones practicadas por el Inspector del Negociado de Desinfección de la Habana, señor Manuel Fernández del Castillo, de acuerdo con instrucciones precisas de su jefe, el doctor Gálvez Gómez, que a su vez las recibió del doctor Finlay, Jefe Local de Sanidad de esta capital, en el lugar conocido por «Cayo Cruz», en la bahía, se ha podido comprobar todo cuanto denunció hace días la señora María Regla Gómez Bestard.

Hace varias semanas nos hicimos eco de lo que venía ocurriendo en relación con el relleno con basuras de la ciudad del llamado «Cayo Cruz». Con vista de esa información anticipada por nosotros, las autoridades sanitarias superiores dictaron las órdenes oportunas para investigar cuanto hubiera de cierto en la misma, llegando ahora el inspector, señor Fernández del Castillo, a comprobar, previas distintas inspecciones realizadas, que es cierto que los camiones de la Secretaría de Obras Públicas, han venido vertiendo los detritus de la ciudad en «Cayo Cruz», no observando ningún precepto sanitario, por cuanto solamente se han concretado a arrojar allí las basuras, no cubriéndolas con tierra como se anunció y sin proceder a la previa desinfección de las mismas, como también se dijo, por cuyo motivo hay una inmensa plaga de moscas que, unido al mal olor que despide esa acumulación de basuras, hace imposible la permanencia, no sólo próximo a ese lugar, si no en un gran radio de distancia.

Cerca del lugar indicado sólo hay tres casas, dos de madera y una de mampostería, residiendo en esta última el oficial del Ejército, señor Jesús Gómez, que tiene a su cargo el cuidado y vigilancia de importantes materiales del Ejército Constitucional. Reside allí en unión de su esposa y otros familiares.

Pudo comprobar igualmente el inspector, señor Fernández del Castillo, que a consecuencia de estar descompuesta la grúa que Obras Públicas utiliza para el volteo de los camiones, el relleno en cuestión está paralizado, por el momento; que la parte que se rellena queda en forma de tembladera; y que de continuarse esa operación el departamento de Obras Públicas debe, antes que nada cubrir la capa de basuras con otra de tierra y desinfectarla con alguna solución. El lugar está colmado de latas usadas llenas de agua lluvia, lo que motiva las plagas de mosquitos allí existentes.

El doctor Finlay, ha trasladado el anterior informe al Director del ramo, para que resuelva, en consecuencia, con la prontitud que reclama ese estado de cosas que puede motivar una grave epidemia.

Importantes resoluciones

La Jefatura de Despacho de la Secretaría de Sanidad y Beneficencia, a cargo del doctor López Garrido, ha dado curso a distintas resoluciones firmadas por el doctor Manuel Costales Latatú, Secretario del ramo, antes de embarcar para las provincias orientales donde se encuentra. Dichas resoluciones son las siguientes:

Aprobando el acuerdo tomado por la Junta Nacional, referente a la construcción de cajas especiales para transportar carne de res desde Guantánamo a Cuneira, sin que se utilice el producto para venta ambulante; confirmando la multa impuesta al señor Robustiano Riaño Caraballo, vecino de Paseo y Real, en Marianao, por infringir el Art. 29 del Reglamento de Farmacia (vender en establecimiento de víveres, productos medicinales; aprobando un informe del Director de Sanidad para que se someta a la Comisión Técnica Nacional de Leche, el caso presentado por el Presidente del Instituto del Café; consignando una felicitación al doctor Oscar Campos, Inspector General de Farmacia, por la labor brillante desarrollada en dichas oficinas; aprobando se expidan certificados para drogas heroicas a la Droguería Mestre y Espinosa, de Santiago de Cuba; y a la Droguería Taquechel, de esta capital; y, aprobando informe para que se abonen las dos mensualidades a que tiene derecho la señora Olga Gálvez viuda del que fué empleado de Sanidad, señor Julio César Varona, fallecido recientemente.

Aprobando el informe del Director de Beneficencia relativo al expediente de la demente Blanca Caballero Antiga, del Hospital de Mazorra; aprobando la distribución de la herencia vacante de Ginés García Pérez, así como la dejada por Nicolá B. Arocha.

Aprobando el acuerdo de la Junta de Patronos de la Casa de Beneficencia de la Habana, accediendo a la redención de un censo de $238.05, de la casa Real 93, en Puentes Grandes; interesanto del Secretario de Justicia, que por el Fiscal de Partido de Sancti Spíritus se actúe para que los inquilinos de la casa situada en la calle Sobral número 30, abonen los alquileres que adeudan; y para que el señor Antero Marín, de la calle San González número 28, en el propio término, abone los alquileres que adeuda.

Más resoluciones

También firmó el doctor Costales Latatú, antes de embarcar para Oriente, otras resoluciones por las que aprueba el informe de la Consultoría Legal, referente a un censo de $1.200.00 que grava la finca «Santa Rita», propiedad del Hospital «Antonio Maceo»; designando Juez Instructor del expediente administrativo que se instruye al señor Domingo Bomkour, del Asilo Nacional de Anciano; remitiendo a la Secretaría de Obras Públicas, informe del ingeniero Ramiro Fernández, sobre zanjeo y limpieza de las cunetas de los pueblos de Santa Cruz y Taco Taco, por ser urgente que Sanidad los atienda; dirigiendo una comunicación al Jefe de la Policía Nacional, interesando disponga que un miembro de dicho Cuerpo preste servicios de vigilancia en la Escuela Reformatoria de Niñas de Aldeoa; interesanto del Secretario de Justicia que por el Fiscal de Partido de Sancti Spíritus se interponga demanda contra Alfonso Hernández, inquilino de la casa propiedad del Hospital de aquel término; designando al doctor Ignacio Rodríguez Arias, Inspector General de Sanidad y de Beneficencia, como Juez Instructor del expediente ordenado contra el señor Julio de la Torre, Inspector Veterinario; aprobando el acuerdo de la Junta Nacional favorable a la compañía textilera «Ariguanabo, S. A.», de Bauta; y, de la propia Junta, denegando solicitud de modelo de vitrina para venta de carnes en los Mercados Libres.

Estado de las enfermedades

Hasta la una de la tarde de ayer había en las seis provincias: 1.279 atacados de Malaria, 340 de Fiebre Tifoidea; 307 de Frambesía; y uno de Fiebre Ondulante y otro de Poliomielitis Anterior Aguda.

Ostión con vitamina A. B. C. y G.

El Cónsul de Cuba en la ciudad de Chatancoga, Tennessi, Estados Unidos, comunicó a la Secretaría de Sanidad, haberse comprobado que el ostión denominado «apalichocola», que abunda en las costas de la Florida es muy rico en las vitaminas A. B. C. y G.

Será hoy en la Audiencia el juicio contra Esteban Torres, al que acusan del homicidio de Bienvenido Gazquez

El Fiscal y el Acusador interesan pena de reclusión para el procesado, pero difieren en cuanto a la tesis de la defensa incompleta. Justicia interpreta el nuevo Código

Declarados con lugar por la Sala Tercera de lo Criminal de la Audiencia los recursos de súplica establecidos por el Ministerio Fiscal contra las resoluciones que retrotrajeron los procesos al momento de la apertura a juicio oral, o sea al trámite de conclusiones provisionales de dicho Ministerio, son dos ya las Salas que celebran normalmente los juicios en la Audiencia, o sean la ya citada y la Segunda de lo Criminal.

Precisamente, la referida Sala Tercera tiene fijado para hoy el juicio contra Esteban Torres Torres, por la muerte de Bienvenido Vázquez el 30 de diciembre último en la esquina de Amistad y Cuba, Güira de Melena, siendo origen del hecho el haber expresado Torres que si lo dejaban cesante en el lugar en que trabajaba, era por culpa de Inocente Rodríguez, que era un machadista y que sentía no haber acabado con él el 12 de agosto de 1933, cosa que molestó a Vázquez, quien acometió al procesado, el cual le dió muerte con un cuchillo que llevaba. El fiscal entiende que existe la legítima defensa incompleta, y como aprecia la agravante de uso de arma prohibida, compensa aquélla con ésta e interesa la pena de catorce años, ocho meses y un día de reclusión; pero el acusador particular, doctor Carlos M. Palma, no está conforme, y rechazando la referida eximente incompleta y cualquiera otra y apreciando la agravante de referencia, pide que Torres sea castigado con diecisiete años, cuatro meses y un día de reclusión; ambas acusaciones fijan en $5.000.00 la indemnización a pagar a favor de los herederos de Vázquez. Torres está defendido por el doctor Radio Cremata, quien proclama en favor de su cliente la legítima defensa completa y consiguiente absolución.

La citada Sala Tercera suspendió ayer la continuación del juicio contra Sergio Yester por la muerte de José Manuel Losada Congil.

Libre Jesús Larrazaleta de los delitos cometidos

La Sala Tercera de lo Criminal de la Audiencia, accediendo al pedimento del doctor Octavio Cubillas, defensor del acusado, declaró ayer prescripta la acción penal contra el ex tesorero del Ayuntamiento de Jaruco Jesús Larrazaleta Díaz, en la causa que se le seguía por infidelidad en la custodia de documentos, liquidándose, por tanto el proceso, definitivamente. Ello lo ha hecho la Sala de conformidad con el número 3 apartado A del artículo 105 del Código de Defensa Social en relación con el apartado C y el D del propio precepto y de acuerdo con el inciso G del artículo 100 del referido Código de Defensa Social.

El señor Larrazaleta fué amnistiado hace algún tiempo, a petición también del doctor Cubillas en otro proceso que se le seguía por malversación, interesando igualmente que se le aplicara dicha legislación de perdón al delito, también cometido, de abandono de funciones, a lo que no accedió la Sala; por ello recurrió el doctor Cubillas ante la Sala de lo Criminal del Tribunal Supremo, en la cual, según nuestras noticias, ha prosperado su solicitud, y en breve daremos a conocer oficialmente la resolución.

Sobre los botiquines para obreros en dos establecimientos

La Secretaría de Justicia ha contestado a la de Trabajo una interesante consulta formulada acerca de la necesidad imprescindible de la presencia de un practicante o enfermero graduado y el correspondiente botiquín, en los lugares en que presten servicios a partir de doscientos obreros. Dicha consulta se hizo con motivo de la denuncia llevada a cabo por el enfermero Fernando Buitrago, quien manifestó que la Cultural S. A. a pesar de tener trabajando mayor número de obreros que el indicado, no tenía a disposición de los mismos el enfermero a que obliga la ley.

Al contestar dicha consulta la Secretaría de Justicia, basándose precisamente en datos suministrados por la Dirección del Trabajo referente a que la expresada Cultural S. A. tenía trabajando en sus talleres de Agua Dulce, 160 obreros y en el edificio de la calle de Obispo y Bernaza, ciento treinta y cinco, llega a la conclusión, de que, si bien forman un total de más del cupo necesario, no obstante en este caso no es de aplicarse dicha ley, ya que trabajan los 160 y los 135 en locales tan distanciados como son la barriada de Jesús del Monte y la Habana antigua, es decir, que forman dos núcleos menores de doscientos obreros completamente independientes, por lo que no se ha infringido el Decreto 2774.

La interpretación del Código de Defensa Social

Aclarando una duda surgida en la Secretaría de Obras Públicas en cuanto a la interpretación del Decreto 395 de 1928, en relación con el vigente Código de Defensa Social, la Secretaría de Justicia llega a la conclusión de que Obras Públicas interpreta con acierto que el punto de vista de que se mantiene en vigor dicho Decreto salvo en cuanto a la ascendencia de las multas e indemnizaciónes. Se trata ahora de contravenciones administrativas de índole penal y como su regulación está al árbitrio del Juez Correccional a él será a quien deberá darse inmediata cuenta de esas contravenciones de carreteras, con todos los antecedentes relativos a la infracción de que se trate, para que sea dicho juez el que lo resuelva conforme a derecho, imponiendo la multa que proceda.

Todavía estará abierta la exposición de óleos de Segura Ezquerro, unos cuantos días más, diez o doce, en el «Centro Andaluz», que está siendo visitadísimo y, como siga así, de todos aquellos cuadros admirables no va a quedar más que el cuadro desolador del vacío. Porque todos los días se vende alguno.

El sábado fué Jesús Azqueta, que se enteró de que otro comprador había separado tres, para él solito y ¡zás!, compró otro.

Porque Jesús Azqueta es un aficionado de los inteligentes. Le gustan tanto los cuadros, que hasta se ha hecho un «flus» que es una exposición. Todo de cuadros.

En el Centro Andaluz se ven los cuadros de Segura y se oyen cosas de gracia. Pues se me acercó un señor fumándose un «Partagás» (y nada más) y me dijo: —Estos «puro» se paresen a la esposisión: son de ¡ole con ole!, y la esposisión es de óleo con óleo. Totá, casi iguá que los puro «Partagá»: y na má.

Popeye, el tipo universal que ha sustituído a Don Quijote (pues todos los días coge bofetadas por su dama), ha muerto. O sea, que ha fallecido el genio que lo creó, y el domingo 6, a las diez de la mañana, en el teatro «Alkázar» se celebrará su homenaje.

Los niños de 6 a 78 años tres meses y un día llenarán el teatro y llorarán, de risa, claro, ante los «cartones» del inmortal Popeye, campeón del amor y de las espinacas.

Iré vestido de marinero. Por dentro, claro.

¿Ha estado usted estos días en «El Encanto», señora? Sí, claro. ¡Qué gentío! No se podía dar un paso. Que los sombreros (en el tercer piso, los modelos de rigor), que los zapatos, que los vestidos, que las carteras. Sobre todo las carteras de «El Encanto»; se llevan tanto, que recomendamos cuidado.

El Salón de Otoño, este año, ha sido un espléndido alarde en el Círculo de Bellas Artes, en que figuran cuadros y esculturas de nuestros artistas más renombrados, algunos con fama ultramarina.

Estas exposiciones, más que nacionales, debieran ser prestigiadas con la presencia de las autoridades y con la visita de nuestra sociedad culta y elegante, que debe sentir inquietudes por los progresos del arte patrio, y estimularlos con la adquisición de obras para embellecimiento de los hogares.

Porque aquí se da la triste paradoja de que donde haya arte no se come, y donde se come no hay arte. Como si el óleo estuviera reñido con los bistés y el dinero con la belleza.

Y ya que hablamos de cosas de comer, en «El Palacio de Cristal» (Neptuno y Campanario) hay unas baterías de cocina, cubiertos, vajillas y cristalería, que abren el apetito de par en par. Hay unos platos con filete de oro, que si fuera de ternera, no quedaría ni uno. Precios más reajustados que un oficinista.

Los comerciantes que sirven papel a las oficinas del Estado amenazan con una huelga de «fíao» si no se les paga lo que se les debe.

Esta noticia la leemos en los periódicos y no sabemos si se trata de los papeleros o de las ferreterías.

Porque el papel que más se consume actualmente es el de lija.

Estos días primeros de mes han sido una bendición para el «Almacen Martínez», de Muralla 74, esquina a Villegas, porque con la fresca brisa y el dinero fresco, las señoras se han lanzado a comprar sus telas de invierno y están acabando las existencias: las de crepés y la de Martínez.

Se ha publicado un aviso que los choferes deben tener muy en cuenta, y consiste en la observación de que nadie está autorizado para pedir dinero a fin de que se le aligeren los trámites de la cartera dactilar, porque la única cartera que se aligera es la del dinero.

Lo cual está muy bien advertido, pero convendría, al par, prometer que tratándose de choferes, se les dará ese documento a la carrera.

González y Fraga, S. en C., antiguamente tenían su gran fábrica de las célebres camisas «Cruz Blanca» en Aguacate 124, pero ahora la tienen en el número 478. Y no porque se nayan mudado, sino porque se les mudó el número. Detalle que conviene saber a los detallistas que buscan los «Jackets» Cruz Blanca.

Se ha denunciado que en Camagüey (en Vista Hermosa) tienen un cementerio hace treinta años, del que desconocen las autoridades, lo cual nos da idea de que alguien hay por ahí que tiene cementerio particular para él solo.

Y conviene averiguarlo, no vaya a resultar ese ¡el cementerio de algún «vivo»!

Lo que le ha ocurrido a la famosa sastrería «El Gallo» es para preocuparse uno: tiene tres casas en Monte y la nueva numeración las ha fijado el 313, 613 y 713. Y en ellas, y en las de la Manzana de Gómez, en Belascoaín y San Miguel y en Cienfuegos, Camagüey y Santiago, dan trajes a trece pesos ¡ y menos!

«Las masas del PAN se agitan en Santa Clara», nos dice un corresponsal que, sin duda, ha querido darnos un informe político y más parece haber dado una lección de panadería práctica, pues en todas las panaderías se sabe que las masas del pan se agitan, en las amasadoras.

Pero mucho más interesante que la agitación del PAN sería que nos informaran del movimiento de los dientes, en el seno del pan.

La Filosofía, en todas partes, persigue la felicidad humana, pero «La Filosofía» en Neptuno y San Nicolás, se contenta con la felicidad de la mitad del género humano; la mitad más bonita, que la integran las señoras. Para lo cual ha traído las últimas modas del extranjero, para la temporada invernal. Y como son modas de invierno, se garantizan frescas.

El Municipio de Mantua se ve amenazado de oscuridad permanente desde las seis y media de la tarde, que es la hora que Comunicaciones ha fijado para término del día, y todo porque el Ayuntamiento no paga la corriente a la Compañía del alumbrado.

Bueno, pues que alumbre el Ayuntamiento con las deudas: porque allí el deber también es corriente.

«Paquito» Barrueta es el presidente ortodoxo (el más auténtico) del Centro Andaluz, que ha salido hace poco de una operación de cálculos, que se la hace en la Universidad y le dan sobresaliente. Y en la Exposición Segura me decía que ya no fumaba:

—Es decir, fumo; pero un tabaco en cada comida; nada más.

—¿«Partagás»?

—Claro: «Partagás», y nada más.

En fin, que hay que llamar por teléfono a nuestra Administración si quieren que Aristigueta les visite a los efectos de las propagandas en esta sección.

Porque los señores comerciantes e industriales que quieran reirse de sus competidores, tienen que dar «CARCAJADAS».

Dar «CARCAJADAS» y ganar dinero, todo es uno. Díganmelo a mí.

JOTA ARIS.

AUTOMOVILES CIRCULADOS

Por transitar con exceso de velocidad ayer fueron circulados por la policía, los vehículos siguienes:

Sexta Estación: 45.302; Omnibus 566.784 y 56.515.

Décima Estación: Omnibus 1183.

Oncena Estación: 45.822.

Décima Tercera Estación: Omnibus 639.

Lesionado grave

Nicanor Alonso Paz, vecino de 25 entre 13 y 14 en el Vedado, sufrió lesiones de carácter menos grave, al ser agredido en Aguila y Obispo por Carlos Carmona, ignorando los motivos.

Les impusieron las insignias de cabo a varios soldados

El interesante acto tuvo lugar en el Polígono de Columbia. Fué muy vistoso

En la mañan de ayer, en medio de sencilla ceremonia, celebrada en el Polígono de Columbia ante el Regimiento Sexto, fueron impuestas las insignias de cabo a los siguientes alistados recién ascendidos:

Expidion Tejera, Francisco Cruz de la Torre, Raúl Estévez Perdomo, José M. Reguera, Mario Len González, Domingo J. de la Paradela, Guillermo Haedo Iglesias, Antonio J. Castillo, Juan F. Quesada,, José M. González Busto.

Al efecto, el comandante Corvo Barquín leyó los párrafos de la Orden Militar que confería dichos ascensos.

Presenció el acto el teniente coronel Galíndez.

Hallazco de una prenda

El vigilante 2511, hizo entrega en la Primera Estación de una pulsera de señora con su muñequera, que halló en la esquina de O-Reilly y Aguacate.

Mañana:
San Carlos.
Prestigie sus regalos con la etiqueta distinguida de "El Encanto"
El Encanto Habana

Se están activando los trabajos en el Puente Merceditas

Se gestionan 2 caballerías de tierras para ampliar el Vivero forestal del Gobierno

En la Secretaría de Obras Públicas se ha informado que prosiguen activamente las obras de reparación del puente «Merceditas», emplazado en la ruta que va de Cárdenas a Martí, por Máximo Gómez. Se estudia la solicitud presentada por el contratista, que pide le certifiquen algunas obras ya terminadas.

Los agricultores, que no creían en la realización de las obras, por las que en vano habían venido haciendo gestiones durante muchos años, están muy satisfechos de la rapidez con que se ejecutan esos trabajos, que constituyen un inmenso beneficio para toda la extensa comarca a la que da fácil salida para sus productos.

Las obras de Güira a la Playa de Cajío

La Jefatura del Distrito de la Habana ha cursado ya las órdenes oportunas para que comiencen con la mayor actividad las obras de reparación de la carretera que va de la Güira a la Playa del Cajío, para las que se cuenta con un crédito de tres mil pesos.

Gestiona Agricultura dos caballerías de la finca «La Rosa» para ampliar su vivero.

El ingeniero señor Contreras, de la Secretaría de Agricultura, estuvo en Obras Públicas para conocer cuándo serán entregadas a dicha dependencia las dos caballerías de la finca «La Rosa», propiedad municipal, que ha sido cedida para la ampliación del Bosque de la Habana.

El Secretario de Agricultura tiene el propósito de ampliar el vivero de aquella dependencia, para hacer un jardín botánico y experimentos sobre la siembra del café.

Trató de dicho asunto con el ingeniero jefe de la ciudad señor Gastón, el cual está pendiente de un acuerdo del Ayuntamiento, al que lo ha pedido así el señor Alcalde municipal de la Habana.

Pronto se abrirá al tránsito el nuevo tramo de la Calzada de Zapata.

Se han intensificado los trabajos en el nuevo tramo de la Calzada de Zapata, comprendido desde la portada de la Necrópolis de Colón a la calle 23. Muy pronto se abrirá al tránsito para los vehículos que utilizarán ese desviadero, favoreciendo la descongestión cada día mayor del crucero de la calle 12 y 23, así como la entrada y salida del Cementerio.

Busca la policía a un extranjero que llegó como turista

Vencido el plazo, no se ha presentado en Inmigración. Exhumación de restos el 4

El Teniente Ramón Balestena, Secretario de la Sección de Beneficencia de la Policía Nacional, por disposición del Coronel José E. Pedraza, invitó a los familiares y amigos de que fueron miembros de esa institución que a continuación se expresan: Comandante Enrique Ibarzábal Sicre, cabo Herminio Oropesa Perea y vigilantes Felipe V. Martínez Graverán, Eloy Martínez Hernández, Fausto Crespo Valdés, Nicolás Hernández Pozo, Mario Ferrer Jiménez, Valentín Gacio Alfonso y José A. Lorenzo Alpízar, para que, debiendo llevarse a cabo la trasladación a los osarios del panteón propiedad del Cuerpo, de los restos mortales de los referidos miembros desaparecidos que van a ser exhumados, concurran a la Necrópolis de Colón, el día cuatro del corriente mes a las ocho de la mañana, al Panteón de la Policía Nacional, donde se verificará tan piadoso acto.

Buscan a un desertor y a un turista

El Coronel José E. Pedraza, Jefe de la División Central de la Policía Nacional, por interesarlo el Departamento de Inmigración, ha dispuesto la búsqueda y captura del tripulante desertor del vapor americano «Panargo», señor Rafael Jiménez, de Estados Unidos de América, de años, que se estima se encuentra en esta capital.

También se ordena lo mismo, respecto a Florentino Miguez Cavio, de España, de 46 años, que de carácter de turista, llegó en el vapor «Orinoco», el 15 de Diciembre próximo pasado, pues vencidos los seis meses que le concede la Ley, ha regresado para su país.

Expediente de apremio

Se ha dispuesto por el Coronel José E. Pedraza, Jefe de la División Central de la Policía Nacional, por interesarlo el Administrador de Rentas e Impuestos, que por los agentes a sus órdenes se localice el domicilio de Rafael Vega Rodríguez, que dice ser vecino de Reina 151, para que continuar el expediente de apremio que por concepto de derechos reales se le sigue.

Nombramiento

Ha sido nombrado sargento primero el sargento Jacobo Galata Díaz, de la Sección de Tránsito, quien continuará prestando servicios en dicha Sección.

Lesionado

Rolando Rodríguez Fernández, de 16 años y de Factoría 38, fué atendido en el Primer Centro de Socorro de lesiones menos graves, que le causó en Oficios y Luz Angel Batalles, (a) Nora, molesto porque lo denunció cuando quería inducirlo a robar.

M.E.C.D. 2016

OA. SECCION Z

TELEFONOS:
Dirección M-2856
Jefe de Redacción M-1287
Sección de Sports M-7912

DIARIO DE LA MARINA

TELEFONOS:
Quejas M-7911
A. Clasificados . . M-7915

OA. SECCION Z

AÑO CVI — ACOGIDO A LA FRANQUICIA POSTAL — LA HABANA, JUEVES, 3 DE NOVIEMBRE DE 1938 — EL PERIODICO MAS ANTIGUO DE CUBA — PAGINA QUINCE

SOMOS MUCHOS-DICE UN ROJO PRISIONERO-LOS QUE CREEMOS QUE EN EL EBRO SE HA CONSUMADO UNA GRAN TRAICION BASADA EN UNA GRAN MENTIRA

SE PREVE UNA INMINENTE DISGREGACION DE LAS FUERZAS QUE CONSTITUYEN LA BASE DEL GOBIERNO ROJO ESPAÑOLA

Los miembros de "Acció Catalá" dicen que antes mandaban en Cataluña, pero que ahora no mandan ni en sus casas

La perspectiva de otro invierno sin alimentos ni carbón, las terribles bajas del Ebro, las divergencias entre los grupos extremistas y la farsa de Negrín, colman la medida

FRENTE DEL EBRO, noviembre 2 (SE.)—**Por Barateck**.—En los frentes se suele estar bien enterado. Los que pasan a nuestras filas procedentes del campo rojo y por la documentación que se intercepta al enemigo ponen en claro muchas cosas, que, ignorándolas, no comprenden bien muchas gentes de la retaguardia.

Hoy hemos conocido algunos datos relativos a la situación política de Barcelona, que juzgo tienen el mayor interés. Explicaremos aquellos que pueden divulgarse sin caer en ligereza o indiscrección.

La situación de Barcelona

En primer lugar, resalta la descomposición que se agudiza de día en día entre los altos dirigentes de la rebeldía roja, sobre todo los elementos pertenecientes al antiguo partido de Acción Catalá, cuyos intelectuales no se recatan en decir que están mucho peor que antes, pues entonces ellos mandaban aú en Barcelona y ahora no mandan ni en sus casas.

Pero los desastres que sufren día por día en el sector del Ebro repercuten hondamente en la población catalana, y se censura abiertamente al Gobierno central por haber llevado a la lucha a Cataluña, sacrificando a la juventud en una empresa condenada de antemano al fracaso.

Consta que todos los milicianos de los que no se tienen noticias han muerto o están prisioneros, y éstos suman docenas de miles. Como quiera que los rojos tienen movilizadas cinco quintas más que en la España Nacional, las poblaciones se han quedado casi sin hombres y la mortandad que sufren en el frente por los incesantes bombardeos que efectúan nuestra artillería y aviación y por los ataques de nuestras columnas crea un pavoroso problema que los descontentos con la situación se encargan de hacer conocer a la masa

En favor de la rendición

Estos hechos dan origen a una poderosa corriente de opinión, que vuelve a manifestarse, como en el otoño anterior en favor de la rendición. La perspectiva de otro invierno de privaciones, sin alimentos ni combustible, causa pavor en los medios catalanes, obre todo en los de tendencia burguesa.

También existen hondas divergencias entre los comunistas de todos los pelajes. La CNT y los anarquistas, reducidos a la impotencia, sueñan con terribles revanchas contra los socialistas y comunistas catalanes.

Los jefes, suculentamente enchufados, han perdido el prestigio entre las masas y en la FAI ha surgido una corriente que polariza en la formación de grupos de pistoleros, denominados «Los amigos de Durruti», partidarios de una ruptura con los gobernantes y de realizar la revolución libertaria.

Los comunistas muestran su disgusto por la solución que ha tenido la guerra europea, que ellos consideraban inevitable, y atacan a las naciones democráticas por su actitud ante los países totalitarios, sosteniendo la ruptura con aquellas naciones que, dicen les han traicionado.

Entre los socialistas se han producido fuertes disensiones. Hubo sesión en el Ayuntamiento madrileño y el problema insoluble del aprovisionamiento del próximo invierno originó una discusión que derivó hacia la política interna, saliendo a relucir las pistolas y presentándose numerosas dimisiones.

Entre las dos tendencias socialistas se han agudizado las divergencias, disputándose el mangoneo del aprovisionamiento de Madrid y de otras ciudades, como suele ocurrir entre los bandoleros cuando llega la hora del reparto del botín y éste no es excesivo.

Frente al Gobierno de Negrín

La farsa del presidente Negrín que habla constantemente en tono de elevado patriotismo, copiando las consignas de la España nacional, con objeto de establecer un paralelismo engañoso entre la horda roja y nosotros al no dar en el exterior el fruto deseado, ha producido efecto contrario al pretendido y los catalanistas juzgan la táctica del Gobierno como una claudicación del Poder rojo.

Tampoco están conformes con la propaganda que hacen contra la intervención de extranjeros en nuestra guerra, pues dicen que sin la ayuda de Francia en favor del marxismo, Franco hubiera triunfado en seis meses de plazo y si se llegase a firmar algún Tratado, ya no podrían recibir material de guerra ni hombres, y, por tanto, les sería imposible luchar, ya que han agotado las reservas y la España nacional tiene superioridad de fuerzas, a pesar de haber movilizado cinco quintas menos.

Nuestros informes aseguran que no sería de extrañar un movimiento de disgregación entre los elementos que constituyen la base de gobierno de la zona marxista.

En los negocios la puntualidad es el comienzo del éxito, y en relojes el OMEGA es el más fiel aliado de la puntualidad.

OMEGA
"Record mundial de precisión"

«Le Matin» no se explica que Francia no tenga un Embajador en Roma

PARIS, noviembre 2. (SE.)—«Le Matin», con elementos tipográficos destacados, dice lo siguiente:

«¿Un embajador en Roma? Sí, cien veces sí. Y también un enviado a Burgos. Y lo más pronto posible.

No se trata de complacer al señor Mussolini o al General Franco. Se trata de complacer a las reglas del buen sentido. Se trata, sobre todo, de llevar bien los asuntos de Francia. El envío de un embajador no es un regalo que se haga a un país; es una facilidad que un país se da a sí mismo para negociar, discutir, observar, refutar los errores, afirmar las verdades. Se podrá incluso sostener que cuando la situación es más delicada y las divergencias son más profundas entre dos naciones es más necesario que tengan la una cerca de la otra un embajador. No tener embajador es privarse de la ventaja de defender su punto de vista, de velar por sus intereses materiales y morales, de informar y de informarse.

Esto es de tal manera cierto, que la canalla soviética que pretende prohibirnos el envío de un embajador a Roma tiene uno en la Ciudad Eterna y se guarda bien de llamarlo. Esto es de tal manera cierto, que China y Japón, que se ametrallan y se hacen la guerra, han conservado sus embajadores. ¡Y Francia e Italia, por nimiedades del protocolo, no tienen embajadores! Estupidez. Insensatez. Se puede ser idiota durante algún tiempo, pero no siempre».

SABANA VELMA
TAMAÑO Y CALIDAD
de la fábrica a su hogar.
INDUSTRIA 407 entre
S. RAFAEL y S. JOSE

SERA EL NUEVO EMBAJADOR DE ITALIA EN WASHINGTON, EL PRINCIPE A. COLONNA

ROMA, noviembre 2. (Havas).—Parece confirmarse que el príncipe Ascanio Colonna reemplazará a Fulvio Suvich como embajador de Italia en Washington.

CHECOESLOVAQUIA Y HUNGRIA ACEPTARON EL LAURO ARBITRAL

BERLIN, noviembre 2. (Havas).—Hungría y Checoeslovaquia han notificado oficialmente que aceptan la sentencia arbitral dictada por Ribbentrop y Ciano que, por tanto, se ajustarán a ella para el arreglo de la disputa territorial.

HENDERSON INTERPELARA HOY AL GOBIERNO INGLES POR EL HUNDIMIENTO DEL VAPOR «CANTABRIA»

LONDRES, noviembre 2. (Havas).—Se anuncia que el diputado laborista Arthur Henderson interpelará en la sesión del jueves de la Cámara de los Comunes, al secretario parlamentario del Almirantazgo, sobre el incidente en el Mar del Norte, durante el cual fué hundido el vapor «Cantabria», por un crucero nacionalista español, a cierta distancia de la costa británica, y a la altura de Cromer.

GRAN VINO
GOLIATH
PODEROSO EXTRA RANCIO
UNICO
GENUINO
FAMOSO DESDE 1920.
Distribuidores: José Arechabala, S. A.

CASA DARRIBA
SALUD, NUMERO 53, ANTES NUMERO 11
MUEBLES DE VIENA

GRAN EXISTENCIA DE LAS LEGITIMAS BANQUETAS DE BAR, SILLAS DE CAFE, SILLONES COMODOS, IMPORTADOS DIRECTAMENTE DE VIENA, AUSTRIA

ELEGANTES, MODERNOS Y A PRECIOS DE REAJUSTE, JUEGOS DE CUARTO: PRECIOSOS JUEGOS DE SALA, COMEDOR, LIVING-ROOM, REGIOS JUEGOS DE DESPACHO, MUEBLES DE OFICINA EN TODOS ESTILOS; NEVERAS MAGNIFICAS, RADIOS, LAMPARAS, SILLONES BARBEROS, CONTADORAS, CAJAS DE HIERRO, ARCHIVOS DE METAL, MAQUINAS DE ESCRIBIR Y COSER, VIDRIERAS, EQUIPAJES. AQUI EN ESTA CASA ENCUENTRA DE TODO Y AL ALCANCE DE SU BOLSILLO.—CAMBIAMOS, COMPRAMOS Y VENDEMOS. VISITENOS.

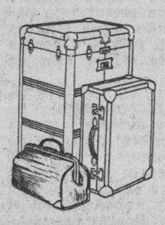

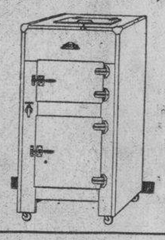

TELEFONO: M-9136

Los mayores enemigos de la República española lo fueron sus propios gobernantes, dice el comandante Rexach en carta dirigida al señor Carlos Montilla

«La revolución—agrega—la deshonran ustedes de la misma forma que lo han hecho con la República. Cuando abrí los ojos a la naciente República y ví y proclamé sus graves defectos se me persiguió con más saña que cuando imperaba allí la Monarquía»

Habana, 1 de Noviembre de 1938.

Excmo. Sr. Encargado de Negocios del Gobierno Negrín. a. i.

Sr. D. Carlos Montilla: Adjunto le remito la adecuada contestación a su «brillante» servicio, esperando lo halle digno de la conformidad que acusa con su silencio.

Siga usted, con un poco más de celo, cumpliendo las órdenes de su Gobierno que yo sigo y seguiré sirviendo a España.

Queda como siempre a su disposición

Antonio Rexach.

Excmo. Sr. D. Carlos Montilla, Encargado de Negocios del Gobierno Juan Negrín a. i.

He estado esperando a que el Capitán Manzanares terminara su defensa. Son tantos, los que con sus razones y en sus condiciones abandonaron nuestra Patria, buscando la acogedora hospitalidad de Cuba, que me figuré—al no atacar usted a los demás—que su antiespañola denuncia iría dirigida contra Pablo Rada y yo. ¡Mi caso es completamente diferente! Recabo para mí todo su odio y no quiero por tanto implicar a Manzanares en lo que, de ahora en adelante, estoy dispuesto a decir; ni tampoco participar de lo que él haya dicho o pueda decir.

Fuí verdaderamente sorprendido cuando por vez primera, lo divisé a usted en la Habana... ¡Le suponía a usted más lejos! La metralla, llega, a veces, a distancias inverosímiles. Fué a los pocos días de mi llegada, en el mes de Julio, cuando lo ví, en el Hotel Presidente, cenando en compañía de su Jefe. ¡Allí tuve el gusto de no saludarlo!... Seguramente usted recordará. ¿Por qué tardó tanto tiempo en hacer su denuncia...? Su denuncia es... magnífica! Se inquieta usted por el temor de que yo pueda ser uno más, de esos millones de desgraciados seres, que en España, o fuera de ella, suspiran por un pasaporte. ¡A los más les falta y a los menos les sobra! ¡Ese es el mal que yo siempre pretendí arreglar!

Salí de España en contra de **mi voluntad** y con un pasaporte que le puedo mostrar. ¡Como siempre los hombres sinceros constituímos el mayor obstáculo...! ¡Vea la lista de víctimas! Desde que me fuí, como predije, «no han hecho ustedes otra cosa que perder, poco a poco, con torrentes de angre inocente que paga sus errores y traiciones, todo lo que un puñado de «enemigos» suyos con la ayuda del pueblo pudo conquistar». ¡No deserté de ningún puesto de confianza porque siempre me fué negado! Deserté de la tumba que arteramente se me seguía ofreciendo. No hice otra cosa que rechazar una plaza de mártir inútil. ¡Hice cuanto pude!... Usted lo sabe.

No deserté tampoco del Ejército Republicano porque ustedes me echaron durante la República de él. Ahora, ¡naturalmente! no quise aprovechar la oportunidad de reingreso ofrecida.

Siguen teniendo la rara, por pertinaz, habilidad de llegar tarde **a todas partes**. Desde el mes de noviembre de 1936, andan buscándome esos «incondicionales» que tienen a sueldo. Cada vez que se corría la noticia de mi estancia en París, salían de Barcelona con la «delicada misión especial» de asesinarme. Los burlé con dificultad hasta el momento en que logré hacer «amistad» con uno de ellos. Su jefe era un tal Francisco Ordóñez.

Llegó tarde su denuncia también, porque desde hace más de dos años tengo denunciados, con pruebas, a algunos encargados de negocios. Mi penúltimo contacto con ustedes en el extranjero, fué para rechazar el puesto de Agregado Militar en la Embajada de París (fuera de España) que me fué ofrecido. El último, con ocasión de verme precisado a renovar ese pasaporte que a usted tanto le preocupa. El marido responsable de Margarita Nelken, quien por entonces hacía las veces de Cónsul, se negó a recibirme y con engaños logró apoderarse de mi pasaporte. También pretendió, más tarde, detenerme, al suponerme indocumentado.

Este odio con el que ustedes siguen honrándome, es tan antiguo que data desde la primera ocasión en que utilizaron mi esfuerzo y sacrificio para encaramarse en el Poder. Me sublevé tres veces, en provecho de los suyos, contra un Monarca, a quien ustedes acusaban de tirano. Pero, es lo cierto, que cuando abrí los ojos a la naciente República y ví y proclamé sus graves defectos, se me persiguió con más saña que en tiempo monárquico.

Durante el «reinado» de los «suyos» mejoré el anterior «record». Recorrí la mayoría de mis cárceles (no digo nuestras; todavía) y aun se me paseó esposado e, rueda de presos por las calles de Ubeda. ¡Y todo por el delito de usar de la democracia, advirtiendo al pueblo español de los errores y traiciones de sus gobernantes! La imaginación y conveniencia de sus señorías democráticas me inventaba anualmente un complot e incluso pretendieron asesinarme en varias ocasiones. Aquí vino mi primera voluntaria expatriación.

Con esta vil persecución, tenían el cinismo de presentarme como enemigo de la República. Poco tiempo ha tenido que transcurrir, para quedar demostrado mi presentimiento: de la República, sus mejores enemigos fueron sus gobernantes. Espero que hoy día, no se me discutirá este axioma.

Sin embargo, en los días de peligro para el régimen, bien se acordaban de mí para que les sacara las castañas del fuego. Siempre las saqué y en tal forma y cantidad que confieso me hallo arrepentido.

Y digo que estoy arrepentido, pues contribuí poderosamente a procurarles **libre el camino de la retirada** hacia Levante, en los primeros momentos en que el miedo tenía paralizada la nefasta obra de Gobierno. Raudos, «avanzaron» desde sus escondites los principales políticos responsables hacia los frentes de la retaguardia en el extranjero. Marcelino Domingo, con la maleta en la mano, publicó un artículo que terminaba así: «Qué será de España?... Qué será de Rexach?...» Lo recuerda?

¡Salieron todos con magníficos pasaportes para sí y sus familiares!... Usted fué uno de ellos. Otros, más cautos, volvieron a adueñarse del poder y de la revolución, desacreditándola, al permitir con su cobardía que el latrocinio y el crimen se convirtieran en Ley. Algunos otros, desde el extranjero, preparan la retirada, «bien cubierta» a sus Jefes, quienes conocedores de la derrota ciertísima y con sus familias a buen recaudo, siguen prolongando el negocio de: ¡Resistir a ultranza!

Se da el caso peregrino de que yo, acusado de siempre por ustedes, como eterno rebelde, desde hace tiempo, estoy trabajando por la paz. Ustedes, los amantes del orden..., ¡siguen fomentando los odios que tan bien supieron crear!

Ha sido mi mayor infortunio el tener que abandonar mi patria con el inmenso dolor de dejar en la ignorancia a esos millares de milicianos de buena voluntad, a quienes estérilmente siguen empujando a la muerte. Hice todo lo posible por informarles, pero ustedes me lo impiden con su persecución.

En este sentido he escrito dos libros. Ambos, me fueron robados. El primero por Miguel Capuz y el segundo por Eduardo Borrás, quien me figuro les habrá puesto al corriente de su contenido. ¡Perdió su tiempo! Tengo una copia del libro y los originales de los documentos. Si antes no los hice publicar, ha sido porque previsoramente se «incautaron» de los dos hijos mayores de mi hermano asesinado. ¡Nada sé de ellos!... ¡Mucho espero! Pero de lo que a ellos les suceda a **NADIE CULPARE** más que al Gobierno, como prisioneros que son de él.

La reproducción de algunos extractos del libro le aclararán cumplidamente, señor Montilla, las razones «poco claras» (según usted) por las que salí de España. Procure, si quiere servir a su Patria, ayudarme a lograr ponerlas en conocimiento de los milicianos. La revolución la deshonran ustedes de la misma forma que lo hicieron con la República. Y díganles ¡bien claro! que el Capitán Rexach, que siempre estuvo al servicio del pueblo, es un DESERTOR. Me sospecho no lo sepan, pues fuí ascendido por su Gobierno, bastante tiempo después de mi «huída» y de que reanudaran su persecución.

Si siguen buscando a Pablo Rada, para más detalles, yo le puedo avisar.

A su disposición,

Antonio Rexach.

La Habana, 1o. de noviembre de 1938.

Yo me pregunto-agrega-si los que de modo deliberado nos llevaron a ser machacados no realizaron una infamia

Las mentiras propaladas en revistas editadas a todo lujo sobre supuestas y aplastantes victorias del «Ejército del Pueblo» fueron destruídas por la verdadera realidad

FRENTE DEL EBRO, noviembre 2. (SE). —(Por Justo Sevillano).—Vino este hombre que está ante mí, prisionero y derrotado —dice en su crónica ««Justo Sevillano»—a cubrir bajas en el Ebro. Ha doblado ya el cabo de las tormentas de la vida. Pasa de los treinta años, y en virtud de una orden de movilización, tomó las armas y con una de las unidades de la reserva del ejército rojo cruzó el Ebro una noche y se puso en primera línea, frente a nuestras posiciones.

No oculta el prisionero su ideología. Era militante de un Sindicato; estaba envenenado por la propaganda roja y por la práctica de los malos hábitos de ciudadanía. Creyó lo que muchos, y con las armas en la mano combatió en las calles de Barcelona a las fuerzas que salieron a proclamar el estado de guerra. Después volvió a su casa creyendo haber salvado la libertad en unión del general Aranguren, que en mucha mayor proporción que muchos, contribuyó a que Barcelona fuese roja. Creía que la libertad se había salvado y que el proletariado se había emancipado.

Pasaron los meses y vinieron las duras realidades de la guerra. Desengañado de la revolución, vió que sólo quedaban los rastros de los crímenes que pedían venganza. Era mucha la sangre derramada en Barcelona; y nuestro hombre aceptaba como un justo castigo las derrotas que sufría el ejército del pueblo. La guerra la tenemos perdida—pensaba—; y se dispuso a cumplir su obligación en el gran crimen colectivo el día que llegara la liquidación total en Barcelona. En este estado de ánimo le sorprendió la llamada a filas. ¡Hay que hacer un gran ejército!, le dijeron. El anarquista se halló sujeto a una disciplina férrea. El despotismo tomaba la forma de comisarios políticos y jamás tiranía alguna fué más violenta, dueña de la libertad y de la vida ajena.

Se vió soldado de un ejército del que eran supremos jefes militares como Vicente Rojo, Hernández Sarabia y Aranguren, representantes de una clase a la que había odiado siempre. Pero no hubo más remedio que ir a tomar las armas. Sus reservas mentales que eran las de todos los libertarios catalanes, se inflamaron una mañana cuando leían el paso del Ebro por el ejército que habían organizado los jefes de los que él tanto recelaba. Se les pintaba el paso del río como una empresa genial. Se había derrotado a los fascistas, se habían hecho prisioneros a varios generales y no solo se iban a recuperar Lérida y Castellón, sino que la entrada en Zaragoza estaba próxima. Vino a sus manos una revista magníficamente editada, en la que con todo lujo se les hablaba de lo que acababa de conseguir el ejército del pueblo:»

¿Es posible— nos preguntábamos los anarquistas—que generales como Rojo, Aranguren y Sarabia sean leales...? Ante nosotros estaban las pruebas. La revista titulada «Ebro», y la revista «Acero» nos mostraban el triunfo. Pero la realidad se impuso. Veíamos los interminables trenes de heridos que venían del frente, el paso de las ambulancias que iban a los hospitales de retaguardia, y nos preguntamos: «¿Estaremos ya en las proximidades de Zaragoza? ¿Habremos recuperado Lérida...? Fué terrible el despertar. El hecho es que estábamos encerrados entre unas piedras que habíamos ganado, de las que no podíamos movernos y que el Ejército de Franco nos machacaba a placer. Nos dimos perfecta cuenta de que habíamos caído en un lazo. Nuestros jefes, los generales traidores a sus compañeros de armas, habían sabido levantar un ejército, pero parecía que fraguaban una nueva prisión y que deliberadamente nos llevaron al enorme foso que para el proletariado español y para el resto de las brigadas internacionales ha sido el paso del Ebro.

Ahora recuerdo —sigue diciendo el anarquista que dobla ya el cabo de las tormentas de la vida— haber leído que Vicente Rojo tenía asegurado el porvenir; que iba a Méjico a dirigir una academia militar, y yo me pregunto si los que deliberadamente nos llevaron al yunque para ser machacados por Franco no han consumado alguna gigantesca traición. Yo no me explico de otra manera todas las mentiras que se elaboran a cuenta del Ebro, donde yo he perdido, con mi libertad, la fe que había llegado a tener en esos hombres a los que siempre había odiado, aún más cuando les vi colocados al lado del Ejército del pueblo en la revolución que iniciamos en las calles de Barcelona.

Y terminó diciendo: «Somos muchos los que creemos que en el Ebro se ha consumado una gran traición que ha tenido como base una gran mentira».

BARCELONA, noviembre 2. (AP.) Ha sido detenida la tripulación de un aeroplano que descendió en un pequeño puerto de la costa del Mediterráneo y ha quedado a la disposición del jefe de la aviación de Barcelona.

RON
HAVANA CLUB
y alegría
Lo necesario para sentirse feliz!

¿Si Compra caro?
Vd. Tiene la Culpa
!MIRE NUESTROS SURTIDOS EN FRAZADAS, SWEATERS, ABRIGOS, CARTERAS, MEDIAS, VESTIDOS, SEDAS LISAS Y ESTAMPADAS, PAÑOS DE LANA, ASTRACANES Y TERCIOPELOS!
Todos éstos y muchos más renglones, a precios que jamás ha visto.
Pida nuestra revista con modelos y precios para esta temporada.
NUESTRA REVISTA LE PROPORCIONA COMPRAR BARATO
ROPA-SEDERIA
CONFECCIONES
TFNO-M-3498
ALMACENES EL SOL
MENENDEZ Y GRANDA
MAXIMO GOMEZ (MONTE) 309
FRENTE A AMISTAD

Un médico español logra pleno éxito en Buenos Aires injertando la córnea de cadáveres a tres hombres ciegos

BUENOS AIRES Nov. 2. (SE). —El conocido médico oculista español Hermenegildo Arruga, que se encuentra de paso en la ciudad de Rosario, donde está dando una serie de conferencias, ha efectuado en el hospital español de dicha ciudad una sorprendente operación, quizá la primera de su clase en el mundo.

El doctor Arruga, ha extraído la córnea de tres cadáveres y la ha ingertado en tres ciegos con éxito casi total.

La delicadísima operación, que desde hace tiempo estaba en estudio traerá consigo nuevos beneficios a la humanidad.

EL OBISPO DE URIHUELA FUE ASESINADO, EN UNION DE DOCE SACERDOTES, EL DIA DE NOCHEBUENA

CASTELLON, noviembre 2. (SE).—A la región valenciana, a pesar de su historial religioso tan glorioso, le ha cabido la horrenda suerte de ver manchadas dos de sus sillas episcopales con la sangre de sus diocesanos, que si es mancha de sangre que con la palma del martirio lleva al cielo a dos pastores de la grey católica es también estigma para un pueblo como el valenciano, que siempre tuvo para los ministros del Señor, representantes de su Iglesia, los máximos, respetos.

Estas sillas episcopales son las de Segorbe y Orihuela, una y otra de antiguo e ilustre abolengo, mantenidas en ciudades pequeñas y sin categoría de capitalidad, por respeto a una tradición de siglos y a servicios prestados a la causa de la Iglesia durante ellos. La primera de estas sillas ocupábala el doctor D. Miguel Serra Sucarrats, teólogo y canonista eminente, quien había tomado posesión del Obispado días antes de estallar el Movimiento; la segunda, el doctor D. Juan de Dios Ponce y Pozo, designado por la Santa Sede para regir la diócesis de Orihuela en septiembre de 1935, en ausencia del obispo propietario y sacerdote también eminente por su ciencia y sus virtudes.

Los acontecimientos del glorioso Movimiento sorprendiéronle al doctor Ponce en su puesto, que no abandonó jamás. Desde el primer instante fué blanco de las iras de los dirigentes del Frente Popular. Nuestros lectores recordarán que Alicante y su provincia fueron escenario de los primeros vandálicos sucesos, bastante antes del 17 de julio. El día 21 de dicho mes sufrió, a media noche, un registro en su domicilio de Alicante, donde se hallaba en cumplimiento de deberes de su cargo, después de haber sido apostrofado por las turbas en la calle al dirigirse en traje talar al Gobierno civil, con el fin de protestar de la detención de varios seminaristas y del vicerrector de la Universidad Pontificia. Reclamado por las necesidades de su diócesis y por las del poncio de la provincia, que le exigía la tramitación de ciertas diligencias para dar carácter «legal» a la usurpación de los títulos de la diócesis, se trasladó a Orihuela, donde tuvo que ocultarse para burlar las iras de sus perseguidores. Intentó salir disfrazado de camarero en busca de tierras más hospitalarias; pero en la estación de Novela fué reconocido y encerrado en la cárcel de esta ciudad, en la que permaneció dos meses y medio, con todas las privaciones y penalidades a que quisieron someterle sus guardianes, y sin que profiriera ni un solo instante palabra alguna de protesta ni de desaliento ni diese muestras de flaqueza su acendrado espíritu católico. Al cabo de dos meses y medio fué canjeado por un sacerdote de Novelda, que se hallaba en Orihuela, y conducido a la capital de la diócesis aquí continuó su calvario, hasta el día 24 de diciembre, víspera de la Natividad del Señor en que el Comité rojo de la ciudad, para cínicamente celebrar la venida del Mesías, en la noche venturosa que señalaba el trascendental acontecimiento después de haber recorrido tan larga senda de amargura, fué fusilado, en compañía de doce sacerdotes de la feligresía de la ciudad, insultándoles y maltratándoles previamente a todos ellos.

Las inocentes víctimas murieron invocando el santo nombre de Dios.

Motor Multifort
SUMERGIBLE EN EL AGUA SIN DESCOMPONERSE NI OXIDARSE
ANTIMAGNETICO E IRROMPIBLE
UNICO EN EL MUNDO
MARCHA CONTINUAMENTE SIN DARLE CUERDA

DINERO
sobre alhajas
Prendas de Ocasión a precios sin competencia.
LA REGENTE
Neptuno y Amistad.

Dr. ROSATI
DENTISTA
O-Reilly 463 entre Villegas y Aguacate
Teléfono A-9422

DR. MANUEL VILLAVERDE
De las Universidades de Madrid y de La Habana.
Médico de la Clínica del Profesor Gregorio Marañón, de Madrid.
Medicina General. Secreciones Internas. Consulta previo turno.
Teléfono F-3532.—Calle 17, número 11.—Vedado.

M.E.C.D. 2016

GRAN PROGRAMA DE BASKET FEMENINO EN EL FLOOR DEL CUBANELECO

Esta noche, teniendo nuevamente como escenario el floor de los eléctricos del Cubaneleco, se reanudarán las actividades de las juveniles femeninas en basket ball. Un programa que presenta como mejor atracción el primer choque de importancia entre los dos conjuntos señalados por la crítica como favoritos para discutir la zona de la Habana y que por la demostración brindada en la noche inaugural, irán al terreno en igualdad de condiciones, para batallar por una decisión favorable.

Estos dos conjuntos, como el lector habrá adivinado ya, son los de Miramar y Cubaneleco, y están señalagrama de hoy. Ambos son indiscutiblemente los candidatos de mayor empuje, y de ellos saldrá el equipo ganador de la zona capitalina. Tanto las bellas damitas del Miramar, como sus rivales, las eléctricas del Cubaneleco, poseen rapidez, efectividad y condiciones parejas, y la decisión favorable a uno u otro team será siempre reñida.

El grupo hermoso que dirige Nardo Zapico tiene sobre sus contrarias la ventaja de mayor estatura y mayor punch. Las novicias del Miramar constituyen un amplio prometedor. Sus demostraciones durante la dos para el segundo turno del pro- temporada de entrenamiento las colocaron en el papel de favoritas, y ya comenzado el campeonato continúan su paso ascendente. A pesar de iniciarse en el deporte, las muchachitas se desenvuelven con soltura en el floor, tiran al aro con precisión y pasan admirablemente bien, cumpliendo una labr perfecta para un team de novatas.

Margaret Chapman, veterana de otras lides deportivas, es la figura central del equipo, y en ella y sus compañeras Yolanda Martín y Connie Campbell, descansó éste en su primer encuentro de la season. Connie trabaja con habilidad sus canastas y su juego de conjunto es bueno. Yolanda parece ser la tiradora efectiva, pero todavía necesita más tiempo en el floor. El resto de damitas que forman el conjunto acompañan brillantemente al trío, y lo secundan con habilidad. El team es una promesa para el futuro, y serán numerosos los fanáticos que concurrirán a verlo de nuevo en acción.

Las eléctricas, que aparecen como el contrario de mayor peligro para las aspiraciones championables del combinado de lindas muchachas que bajo la dirección de Zapico representan al Miramar, no pueden competir con sus enemigas en estatura, pero parecen más rápidas, y también se desenvuelven con ligereza en el terreno, dominan la bola con buen éxito y entre ellas, figuran tiradoras de calibre entre las novatas que integran los equipos del campeonato. La más certera de las eléctricas en sus tiradas al goal es Marta Fernández. Aunque a veces se extralimita en sus funciones, y tira con frecuencia, controlada puede ser una canastera de gran utilidad. En su primera noche desperdició buenas oportunidades por apresurarse demasiado en completar la jugada, pero tiró con buena puntería. Ella, secundada por sus compañeras Vala y Avalos, constituirá el peligro que los guards de Zapico tendrán que confrontar.

Este match entre eléctricos y caleteras, será el segundo del programa de esta noche en el floor del Cubaneleco, repetimos, y el team ganador del mismo se colocará en inmejorables condiciones para llegar al final de la justa en la zona de la Habana con posibilidades enormes para llevarse el primer lugar.

En el primer turno de la noche también se ha de registrar un buen duelo, pues otros dos equipos de fuerzas equilibradas se verán en acción. Las colegialas del Cristo Rey, cuyo mentor es el conocido player Valladares, tienen señalado su primer match con las verdiblancas del club San Carlos, que dirige el veterano Ofito Valdés.

Las diminutas guanabacoenses, que recuerdan a las campeonas de la Milagrosa, aunque no tan expertas como aquéllas, forman un grupo pimentoso y que no se da por vencido nunca. Las pequeñuelas capitaneadas por Hilda Carreño pelean siempre hasta el último minuto, con el mismo coraje que a principios del juego. Las mejores figuras del grupo son la pequeña Carreño, y sus compañeras Orosa y Sardiñas. De estas dos últimas, la primera es una jugadora efectiva debajo de la canasta, y sus mejores goals son logrados en la zona más cercana al aro. La pimentosa Bardiñas es también muy efectiva. El alma del equipo es Hilda Blanco, cuya acometividad es el punto fuerte de las colegialas en el ataque.

Las verdiblancas dependen de Cira Rodríguez y Elsita Sánchez para realizar sus mejores combinaciones y trabajo duro se les presenta frente a las guanabacoenses, con quienes han de lidiar duramente para poder apuntarse el primer triunfo del campeonato.

El primer juego del programa, San Carlos vs. Cristo Rey, comenzará a las nueve en punto. Y después se dará el partido estelar, iniciándose a las 10.15.—JUNIOR.

PEDRO GALIANA

Desde el Bull Pen

NOTICIAS DE TODAS PARTES:

La selección de Jimmy Foxx para el puesto del más útil a su club en la Liga Americana era tan lógica como lo es la de Natilla Jiménez para la Liga Nacional de Baseball Amateur... Jimmy tuvo un come back maravilloso este año y resultó líder en distintos departamentos del game, causando el alza de valores de los Medias Rojas... Red Ruffing produjo el pennant para los Yanks, pero, su actuación no puede compararse, realmente, con la de Jimmy... Al trainer de War Admiral le ofrecieron ayer un nuevo combate con Seabiscuit para el día 15, pero, rechazó la idea, asegurando que el Admiral no está ahora para nuevos duelos de esa índole... Seabiscuit, en cambio, aceptó en seguida la batalla... El nombre de Toni Lazzeri suena con más insistencia que nunca para ocupar la vacante de Gabby Street en la dirección de los Browns... A Jimmy Wilson lo han descartado porque dicen que el Presidente Harridge, de la Liga Americana, es enemigo de los managers procedentes del viejo circuito... Los rivales de Lazzeri son Babe Ruth, que pidió personalmente que se le incluyese en la lista d aspirantes; Ray Schalk y Muddy Ruel... También se ha hablado de Oscar Melillo y Art Fletcher, pero, no creemos que ninguno tenga el menor chance... Una noticia que causará sorpresa es ésta: el pitcher Buck Newsom, ha pedido que se le considere también entre los candidatos, pero, los dueños del club no han querido hacerle caso por estimar que Buck no puede hablar en serio... El único chance que tiene Newsom es que lo envíen a otro club en una transacción... Durante un tiempo él aspiró a que lo vendiesen a los Yankees, pero, desde que Oral Hildebrand entró en el ticket de la suerte, su chance se ha puesto por las nubes... Los Tigres de Detroit han demostrado interés en Newsom, pero, no completarán la operación a menos que aparezca también en la misma el infielder Harland Clift... De Witt y Barnes, los dos propietarios del San Luis, han contestado a esto que «en esas condiciones no puede haber cambio, porque ellos están tratando de levantar el club, nunca de romperlo»...

Los aspirantes a la dirección del San Luis Nacional aparecen ahora en este orden, de acuerdo con sus probabilidades: Ray Blades, Jimmy Wilson, Burt Shotton, Burleigh Grimes y Billy Herman... Blades no ha sido nunca un favorito de Sam Breadon, pero, Branch Rickey admira sus condiciones, y cree que puede darle resultado actuando al lado de Mike González, que será, en definitiva, quien controlará y dirigirá el equipo... A Rickey le gusta mucho Billy Herman, pero, cada vez que se ha acercado a Wrigley para hablarle de una transacción, éste le ha pedido a cambio al outfielder Joe Medwick, y ello ha cortado secamente la conversación... El campo de juego de Polo Grounds será levantado tres pies para la próxima temporada... Los magnates de la Liga Americana y Nacional celebrarán su conversación anual el día 13 de diciembre en el Waldorf Astoria... Esto se hace por primera vez, para conveniencia de los reporters... El escolar Rowe está seguro de triunfar en su retorno al Detroit en 1939... Su record en la Liga de Texas ha sido grande y parece imposible que pueda fracasar... Otro que ha cubierto una planilla, como aspirante a la dirección del club Montreal es Bob Shawkey, que fracasó como manager de los Yankees en 1931... La representación vasca ocupa el primer lugar en e ltorneo internacional de jai alai que se está efectuando en la cancha del Hippodrome, de New York... El team cubano, formado por Ugalde y Andrés, está en segundo lugar, con cinco victorias y tres derrotas... Después siguen el team americano, el mexicano, el español y el argentino... La temporada de tennis comenzará en la Habana el sábado próximo en dos courts distintos... Habrá matches de singles en el Jaimanitas Yacht Club y en el Almendares... Esto en opción a la copa Habana, y envolviendo a los mejores tennistas del país... Clark Griffith, el viejo zorro de Washington, está tratando de recuperar al outfielder Jake Powell, a quien envió a los Yankees hace tres años por el outfielder Benny Chapman... Griff dice que Powell tiene condiciones sobradas para brillar en las Grandes Ligas, sólo que tiene un temperamento difícil de controlar...

Los managers del baseball profesional debieran hacer algo para darles chance en sus novenas a numerosos jugadores que están sin trabajo... No habiendo en Cuba la WPA, ni existiendo entre los profesionales una causa de reserva para los sin trabajo, se hace necesario abriles hueco a los que están en estos momentos fuera de la contienda nacional... Players como el Mulo Morales, Tito Nazario, César Batán, Regino Otero, Armando Paituví y otros pudieran ser incluídos, si se amplia un poco el número de players por clubs... La mayor parte de los jugadores, incidentalmente, tienen la firme impresión de que Raymond Brown está algunos saltos por encima del pitcher más cercano de la jornada... Uno de ellos nos dijo ayer: «Si Brown se empeña un poco, es capaz de terminar invicto en Cuba!»... Hablando de baseball, el pitcher Tomás de la Cruz nos confesó el otro día que Lázaro Salazar es uno de los bateadores más difíciles de burlar en el pinch... El propio Tomás dice que el umpire Maestri pudiera ser el mejor de Cuba, si no fuese por su temperamento... La empresa del Viejo Frontón de Jai Alai es la misma del Habana Madrid, de ahí que este último esté ofreciendo sus funciones de día... Jimmy Wilson, ex manager de los Phillies, no se oculta para declarar que los dueños del Brooklyn «le jugaron una mala pasada» cuando lo olvidaron a la hora de seleccionar a su manager de 1939... Jimmy asegura que, antes de terminarse la campaña el administrador Larry McPhail habló varias veces con él, ofreciéndole el puesto... Al principio hubo discusión por el salario, pero, después de varias conferencias llegaron a un acuerdo... Jimmy firmaría por un año, llevando a Babe Ruth y a Hans Lobert como coaches... Se acordó, también, que la designación sería dada a la publicidad durante los días de la serie mundial, por eso le causó extraordinaria sorpresa cuando se anunció que Leo Durocher era el hombre... Jimmy dice que «éstas son las santas horas en que McPhail no le ha explicado por qué cambió de parecer»... Aun cuando Emilio de Armas insiste en afirmar que el catches Jessua Gibson retornará pronto a la Habana, la voz de la calle dice que el famoso slugger «se fué para no volver, jamás...!» Hemos recibido distintas cartas de Santa Clara, donde los fans nos piden que les digamos a Salazar que mantenga un lineup fijo en el club, a fin de que los muchachos puedan conseguir buen team-work... También piden que se agreguen algunos jugadores a la novena como suplentes...

A PESAR DE TODO LO QUE SE DIGA, RAFAEL LEGON ESPERA DEMOSTRAR A LA AFICION QUE ES EL MEJOR WELTER

Acepta el Campeón, que la noche en que se enfrentó contra René Sánchez, no estaba en su mejor forma, pero a pesar de eso, dice, no le pudieron sacar ventaja. Animación en el training

Ayer entrevistamos a Joe Legón en relación con ciertos rumores que corren con respecto al resultado un poco dudoso de su encuentro en Camagüey con René Sánchez. La decisión oficial de «draw» no satisfizo a la mayoría de los fanáticos que aquella noche invadieron la arena. Y la crítica estuvo acorde en reconocer que René había pegado los mejores golpes.

Sin embargo, el camagüeyano, cree firmemente que su rival nunca le aventajó en puntos en el desarrollo del combate, y nos dijo: «Tan es así que voy a demostrar el próximo sábado cuán equivocados están quienes piensan que Sánchez no puede ganar».

Y agrega: «Confieso que no estaba en mi mejor forma, pero de eso a que diga que yo perdí moralmente, hay un abismo».

La Arena Cristal trepida todas las tardes al conjuro de los golpes que pega el camagüeyano en el saco y cuando llega la hora de subir al cuadrilátero para realizar un par de rounds con algún «sparring» los pocos mortales que tienen acceso libre al entretenimiento gozan lo indecible presenciando como vapulea a los que se atreven a enfrentárseles como si fueran meros muñecos.

Sánchez que también hace su entrenamiento en la arena de la Calzada de Infanta, no forma el escándalo que su rival con los guantes puestos, pero llevando las cosas con más calma, el ojo clínico de algún crítico que le observa no puede por menos que reconocer un chance grande de conquistar la corona que con tanto orgullo luce sobre sus sienes el ciclón camagüeyano.

Lo que llamamos ciencia en boxeo es lo que posee el que va al rol de aspirante el próximo sábado y eso más que nada hace que se juzgue con el máximo de probabilidades a su favor.

Es tal el interés que ha despertado la pelea del sábado en la cual se discute el campeonato nacional de los «welters» que a estas horas en las oficinas de la Arena Cristal se han recibido innumerables demandas de tickets para el «ring-side».

Ello es una prueba del auge que está tomando nuevamente el boxeo entre los fanáticos, quienes sabiendo que corren el riesgo de ver la pelea desde un lugar lejano del cuadrilátero se lanzan a la adquisición de los asientos de primera fila.

GRAN FIESTA HABRA EL SABADO, DIA 5, EN EL CLUB NAUTICO

El próximo sábado día 5 celebrará el Club Náutico de Marianao, la entusiasta y agradable sociedad de la Playa de Marianao una gran fiesta de noche, la primera de la temporda de Invierno.

Hay gran entusiasmo entre los asociados por concurrir a esta fiesta pues desde hacía tiempo no se bailaba de noche en el Club Náutico por lo que la juventud que compone este simpático Club había pedido insistentemente así se hiciera.

El Comité de la Casa ha combinado para esta gran fiesta la que tienen verdadero interés en que resulte un éxito un gran programa bailable con lo Orquesta de los Diplomáticos de Pego y el Sexteto Sonora Matancera.

HABANA Y ALMENDARES, EN EL STADIUM CERVEZA TROPICAL, HOY A LAS TRES

SPORTS DIARIO DE LA MARINA SPORTS

PAGINA DIECISEIS LA HABANA, JUEVES, 3 DE NOVIEMBRE DE 1938 AÑO CVI

Silvio García debe dedicarse por entero al trabajo del pitching en el futuro

Como Billy Walters, debe olvidar por completo el infielding, para dedicarle todas sus energías al box.—Luque saltó del infield al box y ha sido una estrella.—Walters es el caso más reciente en las Ligas Mayores.—Silvio luce más como pitcher, ahora.—Detalles

Por PEDRO GALIANA

La brillante exhibición de pitching desplegada el martes último por Silvio García frente a los «criollos» del Club Cuba, que provocó el triunfo del Almendares en e ltercer game de la serie con score de 3x0, nos ha convencido más de que no estuvimos equivocados en días pasados cuando afirmamos que el joven jugador debía dedicarse por entero al pitching, olvidando totalmente sus pretensiones de infielder.

Silvio comenzó su carrera como infielder y ha demostrado cierta eficiencia en distintas posiciones, pero, actualmente es más pitcher que fielder, y, allanzamiento constante debe dedicar todos sus esfuerzos, que ahí es donde le espera el triunfo.

La conversión no será la primera que se recuerda, ni probablebente la última. En más de una ocasión un jugador de cuadro ha abandonado los rollings y los double plays, para dedicarse al pitching, triunfando resueltamente.

El ejemplo más claro que podemos presentar es el caso del pitcher Williams Henry Walters, actualmente con los Rojos de Cincinnati, que trabajó durante cuatro temporada como estrella del pitching staff del Filadelfia Phillies.

DE SEGUNDA BASE A PITCHER

Walter fué segunda base del Boston Nacional en la season de 1933 y, una especie de hombre-confianza de los Phillies, en esa misma posición, en 1934, pero, por una razón u otra, no pudo nunca encajar con efectividad y, parecía totalmente perdido al base ball cuando Jimmy Wilson, observando sus excepcionales condiciones y podero brazo, decidió ttransformarlo en pitcher.

Unas semanas de clase y constante práctica fueron suficiente y Walter debutó como pitcher regular del Filadelfia en el último mes de la temporada, para registrar un record aceptable. Al año siguiente fué al campo de entrenamiento clasificado como pitcher, como tal abrió y cerró la temporada y después de tomar parte en una serie, de games alcanzó un record de nueve victorias e igual número de derrotas.

En 1936 pitcheó en 40 juegos, logrando 11 victorias y 21 derrotas, y el año pasado fué uno de los hurlers más efectivos de la Liga, para cerrar la campaña con 14 victorias.

En las últimas transacciones de 1938, el Cincinnati se hizo de sus servicios, y todo el mundo habla ahora del chance que tienen los Rojos en 1939, contando precisamente con lo que pueda hacer Walters en la season.

SILVIO GARCIA, PARECIDO

Silvio García, a juicio nuestro, parece montado en idéntica embarcación.

Cuando debutó como infielder parecía un monumento... Un segundo Dihigo, y causó sensación, pero, últimamente, no sabemos por qué razón ha ido decayendo y la verdad es que ya no cubre las posiciones del cuadro con la misma eficiencia de otras veces.

Como pitcher en cambio, tiene un mundo de posibilidades por delante, y nosotros tenemos la seguridad de que Dolf Luque lo dejará como tal en su squad, aprovechándolo únicamente como hitter de emergencia o infielder suplente, cuando no quede más remedio queenviarle al line up, a fin de que pueda ayudar al Almendares, desde el box, con su poderoso brazo.

El dominar fácilmente al Cuba, después que la novena de Joseíto había bataedo a su antojo frente a más de seis pitchers distintos, prueba elocuentemente que Silvio TIENE ALGO EN LA PELOTA, que le puede ayudar a triunfar, y, Luque debe aprovechar esta circunstancia en estos momentos en que el Almendares está falto de lanzadores, por la ausencia de Monteagudo y Braña y el dolor que sufre Rodolfo Fernández, cada vez que lanza hacia el home.

Silvio debe dedicarse por entero al pitching en el futuro... Ahí está realmente su porvenir en el base ball, y, nosotros creemos, sinceramente que, tan pronto aprenda a mezclar sus lanzamientos dejando caer un buen cambio de velocidad de vez en cuando, podrá resultar un ganador consistente en la Liga, porque tiene juventud, vigor, velocidad y sobre todo, coraje para pasarla por la goma cuando el caso lo requiere...

UNA SITUACION DIFICIL

Debido a la situación de su pitching staff, el Almendares confronta en estos días una posición difícil. Y Luque necesitará de toda su pericia para salir del hoyo en que se encuentra metido.

Ayer por la mañana llegó el zurdo Smith, que, según dicen tiene un record extraordinario, pero, el Almendares tiene juego hoy, y el squad parece fuera de su paso.

Es posible que Luque entregue la misión de contener al club Habana, al viejo Silvino Ruiz, que tan bien lo hizo en su primera salida del año, pero, Silvino necesita abundante descanso, entre game y game, y ya le vimos en acción el último domingo... Comellas pudiera pitchear, ya que trabajó sólo cinco innings el último domingo, pero, no creemos que Luque se arriesgue con Jorge, y, Agapito Mayor aparentemente no está listo aún para abrir un game.

¿Quién pitcheará el desafío de esta tarde?

RADCLIFFE POR EL HABANA

El Habana, en cambio, está en bastante buena posición para hacer su designación. Radcliffe parece el hombre de la bula, ya que pitcheó el sábado último frente a Brawn, perdiendo en Santa Clara... Brown también pudiera lanzar, lo mismo que el zurdo Tiant, que está loco por reivindicarse.

Los Rojos han mejorado bastante desde la última vez que se presentaron al público de la Habana, y nosotros tenemos la firme impresión de que hoy realizarán una buena demostración frente al Almendares.

Acuérdense: el game comenzará a las tres de la tarde.

JIMMY FOXX, proclamado ayer el jugador más útil a su club en la Liga Americana, aparece aquí acompañado de Rudy York, otro gran slugger, player del Detroit, que pudiera pasar al Filadelfia en una transacción. Jimmy fué casi una selección unánime.

DESIGNADO JIMMY FOXX EL MAS UTIL DE SU LIGA EN 1938

Con esto, el sensacional player del Boston logró imponer una nueva marca

NEW YORK, noviembre 2. (AP.) Jimmy Foxx, famoso slugger de los Medias Rojas de Boston, ha sido hoy el primer hombre en la historia del base ball que ha alcanzado la designación del jugador más útil en tres ocasiones distintas durante su carrera.

Foxx, que registró un impresionante come back después de haberse visto como un descarte en 1937, todo como resultado a una sinositis, resultó la selección de la mayor parte de los cronistas de baseball de los Estados Unidos.

De un posible total de 336 votos, Jimmy obtuvo 305, siendo el número uno en 19 votos de un total de 24. Cinco lo seleccionaron para el segundo lugar y uno para el tercero, otro para el cuarto y otro para el quinto.

La selección de primer lugar valía catorce puntos, la de segundo nueve, la de tercero ocho, la de cuarto siete y así sucesivamente. Este nuevo sistema de anotación se puso en práctica por primera vez este año.

Como jugador del Filadelfia, hace años, Jimmy alcanzó el honor de ser clasificado el más útil a su club en 1932 y 1933, tras de haber bateado .364 y .356 respectivamente.

Este año, Jimmy fué nuevamente el champion bate de la Liga Americana, con promedio de .349, y encabezó a todos los jugadores empujando carreras. Además registró un total de 398 bases, y fué segundo en home runs con 50, segundo en carreras anotadas con 139 y tercero en total de hits con 197

Jimmy cumplió los 31 años el día 22 de octubre, tiene 5 pies, 11 pulgadas y pesa 185 libras. Batea y tira a la derecha, y está en la Liga Americana desde 1925.

Billy Dickey, de los Yankees, siguió a Foxx en votación, con tres primeros lugares, 11 segundos, dos terceros, dos cuartos y dos quintos, por un total de 196 puntos. Solo un votante dejó de mencionarlo.

Hank Greenberg, de Detroit, fué el tercero, con Charles Red Ruffing cuarto y Buck Newsom, quinto.

La votación fué:

Jimmie Foxx, Boston	305
Bill Dickey, New York	196
Hank Greenberg, Detroit	162
Charley Ruffing, New York	146
Buck Newson, St. Louis	111
Joe Dimaggio, New York	106
Joe Cronin, Boston	92
Earl Averill, Cleveland	34
Cecil Travis, Washington	33
Charley Gehringer, Detroit	27
Jeff Heath, Cleveland	24
Joe Gordon, New York	23
Hal Trosky, Cleveland	22
Ken Keltner, Cleveland	16
Monty Stratton, Chicago	15
Mel Harder, Cleveland	14
Bob Johnson, Philadelphia	13
Harlong Clift, St. Louis	11
Lou Gehrig, New York	10
Pete Fox, Detroit	9
Joe Vosmik, Boston	7
George McQuinn, St. Louis	7
Lefty Grove, Boston	7
Buddy Lewis, Washington	5
Red Rolfe, New York	5
Buddy Myer, Washington	5
Earle Brucker, Philadelphia	5

LOS LINE UPS DE HOY

He aquí los posibles lineups del choque de esta tarde entre Habana y Almendares, cuarto de la temporada.

HABANA

Belito Alvarez, rf.
Cando López, cf.
G. Torres, 1b.
Radcliffe, 3b.
Dihigo, lf.
S. Hernández, c.
Olivares, ss.
Valdés, 2b.
Radcliffe, p.

ALMENDARES

Spearman, rf.
Correa, 2b.
Wells, ss.
Williams, 3b.
Estalella, lf
Linares, 1b.
Abreu, cf
Guerra, c.

El pitcher del Almendares será escogido entre Silvino Ruiz, Jorge Comellas y el americano Smith.

AMATEURS ACES Por DAN

—Deportes en Miramar.
—Partes electorales.
—Figuras del basket ball.

Como se esperaba, Miss Margaret Chapman fué un «hit» en la fiesta inaugural del basket ball femenino. La bella nadadora ayudó también al triunfo del team con un juego bastante aceptable... Nardo Zapico presentó otro buen team, y, con esto eleva a dos el número de aciertos en la temporada de basket... Miramar incidentalmente, tiene en cartera una interesante reorganización deportiva que ha de llevar a su comisión deportiva elementos entusiastas de los sports... El doctor Jenaro Suárez nos dió ayer la lista de los distintos candidatos... José Angel Sordo, ex presidente de la Unión Atlética de Amateurs, cuidará del basket ball... Hugo Martínez Ibor se hará cargo del foot ball... Gordon será el comisionado de squash y hand ball, y, el propio Jenaro tendrá en sus manos la natación y el yacthing... Miramar con buen presupuesto para deportes al año, tiene grandes proyectos para el futuro, y Jenaro asegura que todo saldrá bien en 1939...

::: ::: :::

PARTES ELECTORALES: Se acerca el mes de diciembre y, con él, el período electoral de la Unión Atlética de Amateurs... Hay que cubrir la presidencia y un puesto de vocal, y, como se ha publicado varias veces, hay animación en el sector... Los candidatos presidenciales son: doctor Frank Trelles, del VTC; doctor Jenaro Suárez, del Miramar; doctor Rafael Inclán, de la Universidad y Enrique Nogueira, del binomio ADC-YMCA según noticias que tenemos, hoy se reúnen los sostenedores de los tres primeros candidatos para ligar sus intereses y formar una candidatura única... A la reunión han sido invitados representantes de distintos clubs y después del mitin se conocerá quién ha de ser, entre Trelles, Inclán y Suárez, el contrario de Nogueira en la lucha electoral... M. Gil, del club Yara, qu mantiene en alto la candidatura de Nogueira insiste en que cuenta con doce votos, y espera demoslo en las elecciones... Nogueira llevará a César Temes, del Club Fortuna, como compañero de elección... César será candidato a vocal.

::: ::: :::

Antes de estas elecciones presidenciales tendremos las de la Liga Nacional de base ball amateur, y, ya se han ligado todos los intereses para proclamar un candidato único, el doctor Luis Camejo, hermano de Ciso, el chairman de la Federación de basket ball, que ha sido siempre un fanático entusiasta del base ball amateur... Camejo pitcheó de la Universidad y del Loma Tennis Club en las temporadas de 1921 a 1924, y, conoce todos los detalles relacionados con el deporte... Nosotros tenemos la seguridad de que ha de ser un gran presidente en el organismo, cuyo campeonato de 1938, produjo solamente $16,082.00, incluyéndose en esto la recaudación de la serie co-criolla... Los amigos de Nogueira han hecho suya la candidatura de Camejo, y se proponen llevar a un representante del Cubaneleco como vice presidente y a uno del Regla como vocal... Los que se reúnen hoy para escoger su candidato presidencial llevan también a Camejo de presidente para la Liga de base ball, y, no han decidido todavía quiénes serán sus otros miembros.

::: ::: :::

NOTICIAS DE TODAS PARTES: El equipo de Hershey jugará base ball el domingo en sus terrenos frente al conjunto de la Marina de Guerra, campeón de las Fuerzas Armadas... Y Natilla Jiménez pitcherá contra Forbes o Decall... El Comité Olímpico dará pronto a la publicidad su «memoria» sobre los últimos juegos deportivos... Y, Pablo Carol nos anuncia que pronto podrán buscar los atletas los distintos libros enviados desde Panamá... Los Tigres del Atlético encuentran cierta dificultad para reunir sus hombres en el terreno de foot ball, pero, así y todo, Luis de Oca y Calabacín González están seguros de que el glorioso presentará un buen squad en la temporada de juniors... Dicen que los hermanos Rosseau son mejores futbolistas que basketbolistas... El Club Náutico de Marianao, que mantiene en el otoño su popularidad veraniega, ofrecerá el sábado una de las mejores fiestas del mes... Y se anotarán otro éxito!... Mañana tendrá la fiesta aniversario del Instituto Edison, celebrándose un banquete en el Casino Deportivo de la Habana... Más de trescientos comensales estarán sentados a la mesa...

::: ::: :::

CARAS CONOCIDAS EN EL BASKET: El basket ball de la Unión Atlética de Amateurs está resultando el punto de reunión de todas las figuras conocidas del sector amateur... En el último programa celebrado en el floor del Cubaneleco, pudimos observar la presencia de...Mr. and Mrs. Enrique Finlay... (Ella es Nena Saavedra, en otros tiempos una de nuestras mejores figuras del floor en basket femenino)... Mr. and Mrs. Pedro Cardoso... (Ella es Bertha Finlay)... María Conforti y Lipi Bericiartu... María Elena Hevia... Los hermanos Carlos y Armandito Llanes, del VTC... Una representación de la Armada, donde se destacaban: Rollie Reyes Gavilán, el Negro Sarria y Rafaelito Suárez Solís... El lindo bunch de basketbolistas del Miramar Yacht Club... Enrique Nogueira y señora... Quilla Valdés, Nápoles y Ortiz, player del team campeón de base ball amateur... Ernesto Estévez y una basketbolista del Cubaneleco... José Angel Sordo... Esteban Hernández... Natilla Jiménez...

::: ::: :::

Una parejita que sostuvo animada conversación durante todo el programa... Varios coaches del basket ball junior... Manolo Díaz... Raúl Argüelles... Mrs. Mike Díaz... (En otros tiempos Aidita Díaz, una bella jugadora del team femenino del Atlético)... Bella representación femenina del Cubaneleco, para nosotros, uno de los mejores clubs del momento... Interesantes figuras del Miramar Yacht Club y del Vedado Tennis... Populares remeros, peloteros, track-men y futbolistas... Referees en activo y referees retirados... Ex oficiales de distintos sports... Miembros de federaciones... Periodistas de los diarios más importantes de la ciudad... En fin, que todo el que gusta del ambiente amateur se siente «como en casa», en las noches del basket unionista, probándose así de modo elocuente la pujanza del popular organismo.

CONGUITO II Y BABY CHICHI EN UNA PELEA POR LA FAJA DE LOS BANTAMS EL DIA DOCE EN LA "ARENA CRISTAL"

La Comisión Nacional de Boxeo echó a un lado a Pedro Medina porque no se puso a tono las veces que le pidieron que se midiera contra Baby Chichí. Una historia de lo que sucedió

Dando de lado a Pedro Medina, a quienes las alturas de un campeonato que ostentó fugazmente al parecer han mareado, las autoridades del boxeo nacional acaban de ofrecer la oportunidad a Conguito II de pelear el día 12 del actual con Baby Chichí, por el campeonato «bantam» de Cuba.

He ahí una decisión justa, de la cual Pedro Medina no podrá quejarse cuando ve que su postergación que ahora se inicia lo lleva hasta ser olvidado completamente por los fanáticos criollos. De él y nada más que de él es toda la culpa.

A las reiteradas ofertas que—según nuestras noticias—le fueron hechas por el Asesor Técnico Sr. Luis Felipe Gutiérrez, para que discutiera nuevamente el fajín «bantam» con Baby Chichí, Medina se obstinó en exigir el 20% que a todas luces ni le corresponde ni se le puede pagar dada su situación actual en el deporte.

Y para probar hasta qué punto esa actitud de Medina es injusta e niexplicable—como no sea a través del mareo típico que desdichadamente sufren nuestros pugilistas apenas descuellan un poco—de seguida ofrecemos una pequeña historia de sus relaciones económico-deportivas con el organismo oficial y durante la cual los números le han sido favorables en demasía.

El día primero de Octubre pelearon Baby Chichí y Pedro Medina en el semifinal de un programa que llevaba en los puestos estelares a Coego y Baby Oriental. En esa ocasión Medina percibió como Campeón el 17 por ciento—$191.39 contantes y sonantes—y Baby Chichí, un boxer tan modesto como valioso, el 8 por ciento: $90.07.

Chichí noqueó a Medina, evidenciando durante el combate una positiva superioridad, tan grande por lo menos como la que ha demostrado siempre a la hora de los mentados. Entonces Medina pidió la revancha y Chichí, sin acogerse al artículo del reglamento que le concede seis meses para discutir el título a los campeones, aceptó dársela, en un ejemplo de desinterés deportivo que a Medina le hubiera convenido mucho aprovechar. Y el Asesor, de acuerdo con lo que establece la carta fundamental del boxeo criollo, ofreció una tercera parte más para el campeón que para el aspirante. O sea: el 22 y medio por ciento para aquel y el 15 por ciento para éste. Regla que, en prenda de imparcialidad, favoreció a Medina cuando peleó con Conguito II, ya que recibió una tercera parte más que el camagüeyano, en justo reconocimiento a su condición de monarca. Pero Medina, olvidando el «knock-out» recibido, olvidando que ya no luce la corona sobre sus sienes—a las cuales parece le vino ancha, demasiado ancha—, se puso a exigir cerrilmente el 20 por ciento. ¡Ni que fuera Henry Armstrong!....

El incidente, a fin de cuentas, no tiene importancia, excepto para Pedro Medina. Hoy le echan a un lado y sacan al primer plano de la actualidad a Conguito II y a Chichí para que se batan por los honores de la división «bantam». Así empieza para él una declinación de la que solamente podrán salvarse reaccionando a tiempo, dándose cuenta de que uno no es lo que figura ser, sino lo que los demás no tienen más remedio que reconocerle. Si no lo hace pronto no será en el pugilismo nacional más que un recuerdo. Exactamente igual que otros tantos que como él sufrieron el vértigo de la altura.

SE PROPONEN IR A NUEVA VICTORIA LOS "MARISTAS"

El quinteto de los Maristas que defenderá sus colores en la justa de basket ball de menores de 14 años de la Federación Atlética Intercolegial de Cuba que se inicia la semana próxima, luce con gran chance para repetir su ran victoria de la justa de menores de 14 años.

Héctor Muñoz no ha descansado ni un solo momento en la preparación de los muchachos, que están en magníficas condiciones para comenzar a luchar inmediatamente. El ha tenido que trabajar fuerte para sacar el team entre más de 40 aspirantes, y esto no es cosa fácil si se tiene en cuenta que está también trabajando en la preparación de los menores de 18 años. El team luce con buen chance y Héctor se siente satisfecho de la labor que han rendido los muchachos en los juegos de exhibición, y da por seguro que La Salle, Belén, Escolapios de Guanabacoa, La Luz, Baldor, José Miguel Gómez, etctera, tendrán que jugar un basket ball de altura para quitarle el Campeonato.

La Salle, Belén, Escolapios e Instituto de la Víbora también cuentan con teams de calidad. Raúl Canosa, Otilio Campuzano y Olivera se han tomado un empeño grande en la preparación de sus respectivos fives, y se sabe que han logrado formar sus equipos regulares con juadores de calidad. Belén y La Salle han puesto un empeño enorme sn su training, pues los primeros aspiran a repetir su triunfo sobre los segundos de la justa de 14 años, mientras los discípulos de Raúl Canosa sólo sueñan con la revancha.

El martes a las cinco de la tarde vencerá el plazo de inscripción, celebrándose a las seis en el Colegio De La Salle una importante junta

M.E.C.D. 2016

JOHN HENRY LEWIS NO TIENE ATRACCION ALGUNA COMO PUGILISTA

(Por Walter R. Douglass)

NUEVA YORK, exclusivo.)—La semana pasada John Henry Lewis el campeón semi-completo del mundo, defendió su título contra Al Gainer en New Haven, Connecticut. Solamente 2.500 personas vieron la pelea y los ingresos montaron a 6.800 dólares.

Esas cifras presentan un cuadro elocuente de la situación actual de la categoría semi-completo. Hubo épocas en que esta división fué una de las más brillantes del boxeo. Todavía se recuerdan las peleas entre Harry Greb y Gene Tunney; entre Mike Mc-Tigue y Loughran el último campeón brillante de esa división. Desde entonces no se ha destacado un solo campeón del peso de 175 libras capaz de inspirar a una multitud grande.

John Henry Lewis, el actual campeón es tal vez uno de los boxeadores más diestros de nuestros días. Son muchos los que lo juzgan capaz de derrotar al campeón pesado Joe Louis. Pero a John Henry le falta el destello sublime que hace de un boxeador un atractivo singular. El peso nada tiene que ver con la simpatía que pueda inspirar el peleador.

Hemos visto campeones formidables en todas las divisiones. Pancho Villa llevaba al circo a millares de personas cuando peleaba en la división mosca o gallo. Kid Chocolate en su pelea con Al Singer—pesando 126 libras—llevó una multitud de 65.505 personas al circo. Benny Leonard, Tony Canzoneri, Jimmy Mc Larning, Mickey Walker, Tani Loayza, Johnny Dundee y Harry Greb eran peleadores de las categorías menores que llenaban al parque cada vez que peleaban.

Sin embargo, John Henry, con toda su capacidad sólo logra reunir 2.500 personas en un pueblo donde hay 70.000 almas esperando que llegue la tarde para ir a ver un juego de foot-ball. El contendiente del campeón era un peleador notable, vecino del barrio negro de New Haven, se hubiera creído que sus compueblanos hubieran querido verlo batiéndose por un campeonato. Los hoteles de la ciudad estaban repletos de gente que llegó a New Haven para ver el partido de foot-ball entre Yale y Dartmouth.

El Campeón es universitario

Se hubiera creído que los universitarios hubieran demostrado algun interés en un colega, porque el campeón John Henry es graduado de la Universidad de Arizona y en sus días colegiales se distinguió en el «gridiron» del foot-ball. Pero evidentemente a nadie le importaba un comino el saber si el campeón conservaba su título o lo perdía.

Es muy posible que los amigos del boxeo estén convencidos de que John Henry es invencible. Tal vez el hecho de que sus peleas duren 15 asaltos generalmente, ahuyente a la afición.

Lewis, ha declarado su manager, Gus Grenlee, no peleará en lo sucesivo con peleadores de su categoría. Entrará en la esfera de los heavyweights. Pero se me ocurre que no es el peso lo que impide que Lewis gane dinero en su profesión. Cierto es que muchos de los contrincante en la categoría máxima tienen suficiente cartel para despertar interés y que Lewis saldrá ganando con la popularidad de sus futuros contendientes. Pero conociendo el desinterés público en Lewis, ¿qué manager querrá arriesgar a su candidato con el campeón semi-completo?

¿Qué promotor se atreverá a fomentar una pelea de importancia con John Henry Lewis en una de las esquinas?

El astuto Mike Jacobs, empresario neoyorquino no arriesgaría una pelea entre el campeón Joe Louis y John Henry Lewis. Tex Richard no pudo evitar la pelea entre Dempsey y Tunney y el gran promotor murió lleno de dolor por la experiencia. Fué una experiencia costosa. Un peleador de la popularidad de Dempsey—como la de Joe Louis hoy—es una verdadera mina de oro. Pero un campeón como John Henry Lewis es una calamidad, desde el punto de vista de producción en taquilla.

DARAN EL DOMINGO PROXIMO OTRO PROGRAMA MIXTO DE BASEBALL Y FUTBOL

Tópicos Futbolísticos

—Mario Inchausti, del Alavés, nació en Caibarién.
—Ultimos acuerdos de la Federación de Futbol.
—Obligatorio utilizar en lo adelante balón número cinco.

El guardameta del Deportivo Alavés, Inchausti, se llama Mario y nació en el pueblo de Pedrito Cazabón, gran entusiasta del tiro y mejor pescador. Véase a continuación la carta que recibimos, precisamente del hermano de Pedrito, desde Caibarién:

«Caibarién, noviembre 1o. de 1938.

Señor Peter Fernández.
DIARIO DE LA MARINA.
Habana.

Estimado Peter:

Podrás decir que el motivo de esta carta es una bobería, pero realmente no pude contener mi satisfacción (ni mi familia tampoco) al ver que en los «Tópicos Futbolísticos» de la edición del DIARIO DE LA MARINA del 30 de octubre pasado, en un comentario tuyo sobre futbol en España, en el equipo del Deportivo Alavés aparece el nombre de Inchausti como goal-keeper. Y nuestra satisfacción consiste en que ese muchacho (24 años) es primo de mi señora y cubano de nacimiento; nació aquí, en Caibarién. Como ya te digo antes, no es más que una bobería, pero quería que tu conocieras ese detalle como cronista de futbol que eres en el DIARIO DE LA MARINA. El muchacho es un jugador formidable, y de colegial sus compañeros le llamaban Zamorita (en Zaragoza). Ahora es «casi» un internacional, pues últimamente fué a Lisboa como suplente de Izaguirre, pero no jugó. Ya comprenderás nuestra alegría al ver su nombre en las páginas del DIARIO. Se llama Mario Inchausti.

Hablemos de otro tema. Te agradecería le dijeras a Galiana que, en nombre de «muchos fanáticos de Caibarién» interceda con Adolfo Luque para que esta semana combine sus pitchers de tal manera que el domingo próximo el juego de por la tarde en Santa Clara lo pitchee Agapito Mayor. Son muchos los fanáticos de Caibarién que vamos a ver los juegos en Santa Clara y en ese caso seríamos todos fanáticos del «Almendares», pues como tu sabrás, Agapito es de Caibarién; además, si se logra anunciar así en la prensa irían muchos más fanáticos de Caibarién a Santa Clara.

Sin otro asunto, me despido muy atentamente,

Salvador Cazabón».

A continuación publicamos los acuerdos más importantes adoptados por el Comité Directivo de la Federación de Futbol de la Habana, en su reunión ordinaria celebrada en la noche del martes:

—Impartirle nuestra conformidad a los acuerdos adoptados por los siguientes organismos: Liga Intercolegial de Foot-Ball de su sesión ordinaria celebrada el día 27 de octubre; Asociación Habanera de Arbitros de Foot-Ball y Subcomité Directivo en sus respectivas sesiones, celebradas el día 31 del propio mes.

—Enviar una atenta comunicación a la Asociación Habanera de Arbitros, dándole las más expresivas gracias por la invitación hecha a este organismo para la toma de posesión de su nuevo ejecutivo, que habrá de llevarse a efecto el próximo viernes, a las 9 de la noche.

—Comunicarle a la Asociación Habanera de Arbitros de Foot-Ball que esta Federación aprueba su nuevo ejecutivo, proclamado para el período 1938-39, deseándole al propio tiempo muchos éxitos en sus respectivos cargos.

—Aplazar nuevamente hasta el martes próximo, día 8 de noviembre, la inscripción de los clubs para tomar parte en el Concurso Copa Super-Ball.

—Dar traslado a los clubs Deportivo Hispano América y Nacional F. C. de las bajas causadas por los jugadores Antonio García Martínez y Antero Valdés Mieres, de los clubs respectivos, a los efectos de dar cumplimiento a lo que señala para tal caso el artículo 17 de nuestro Reglamento.

—Se dió lectura y se aprobó el acta del partido Juventud Asturiana vs. Nacional F. C., celebrado el pasado domingo en el Stadium Tropical.

—De acuerdo con el resultado obtenido por los dos clubs participantes en la Serie de Promoción, se acordó declarar vencedor de la misma al club Juventud Asturiana.

—Dando cumplimiento a lo que señala el artículo 50 del Reglamento de la Federación, se acordó convocar a los clubs de la primera categoría serie A, para que tomen parte en el Campeonato Provincial de Futbol perteneciente al año 1939, haciéndoles saber que el día 15 de los corrientes quedará cerrada la inscripción de clubs para tomar parte en el mismo.

—Se acordó implantar para todos los partidos de esta Federación el balón número cinco. Se designó el de la marca «Super-Ball», con la condición de que cuando se estime de conveniencia a los intereses generales, se podrá cambiar la misma; acordando al propio tiempo comunicárselo a la Asociación de Foot-Ball de la República de Cuba, a los efectos consiguientes.

—Darle un voto de confianza al señor Presidente de la Federación para que libremente confeccione el programa que habrá de llevarse a efecto el próximo domingo.

UN GRAN PROGRAMA PRESENTAN ESTA TARDE A LOS AFICIONADOS EN EL FRONTON HABANA-MADRID

Constante y Aníbal triunfaron en el mejor partido de ayer. Montes Menor se enfrentará con Areitio en el match intermedio de esta tarde en la Bombonera de Belascoaín y Sitios

Un combate entre Montes menor y Areitio es actualmente un plato muy fuerte, un plato exquisito para los amantes de la pelota vasca. Pues eso es, precisamente, lo que saborearán esta tarde los aficionados que visiten el palacete del Habana-Madrid.

El Guajirito posee todo lo que hace falta para triunfar y su ofensiva es de las que meten miedo, con una derecha sensacional que hace polvos la píldora. El «calvito» ha vuelto a su forma habitual, a la forma que lo distinguió hace pocos meses cuando fué una de las sensaciones del cuadro de la Bombonera.

Acompañando a estos dos grandes delanteros estarán Trecet, con Manolo y Aníbal con Areitio, dos garantías de juego brillante y espectacular. Venancio es un pelotari de cuerpo entero y su rival de los cuadros graves no le va en zaga. Una batalla de gran espectacularidad.

En el primero debutará Aguiar menor, de quien se nos ha hablado en términos muy encomiásticos. Va contra Rementería, frente a Malluquiza segundo y Escarza. Este último, pelotari serio, trabajador y pundonoroso, ha de subir mucho para lograr el puesto que por derecho le corresponde.

En el último habrá otro partido de interés al enfrentarse Recalde y Cubota, que juegan con mucha cohesión, con Pascau y Montes, dos veteranos habilidosos y batalladores.

OTRA VEZ CONSTANTE

Constante ganó nuevamente el match estelar. Fué su victoria bien trabajada, con la cooperación eficiente e Aníbal, que lo secundó admirablemente. La batalla fué recia durante dos decenas, pero Gayarre, que no estuvo en su mejor forma, flaqueó decisivamente en la decena final.

A pesar de eso Areitio dió una demostración más de su calibre y todo hace esperar que continuará siendo uno de los ídolos de la afición, como lo fuera durante los meses de su actuación en la temporada última.

PROGRAMA DE LA FUNCION DE ESTA TARDE, QUE COMENZARA A LAS 3 Y 30

PRIMER PARTIDO, a 25 tantos: Aguiar menor y Rementería, blancos, contra Malluquiza segundo y Escarza, azules. A sacar ambos del cuadro 14 y medio.

PRIMERA QUINIELA, a 6 tantos: Onaindia, Malluquiza II, Aguiar menor, Escarza, Rementería e Iturriaga.

SEGUNDO PARTIDO, a 30 tantos: Montes menor y Trecet, blancos, contra Areitio y Aníbal, azules. A sacar ambos del cuadro 14 y medio.

SEGUNDA QUINIELA, a 6 tantos: Malluquiza primero, Montes menor, Trecet, Areitio, Aníbal y Cubota.

TERCER PARTIDO, a 30 tantos: Recalde y Cubota, blancos, contra Pascau y Montes, azules. A sacar ambos del cuadro 14 y medio.

RESULTADO DE LA FUNCION DE AYER POR LA TARDE

PRIMER PARTIDO

	Tantos
Salvador y Solá, blancos	21
Girón y Azpeitia, azules	25

Ganador: AZULES.

PRIMERA QUINIELA

	Tantos
1—Malluquiza II	6
2—Rementería	2
3—Azpeitia	5
4—Salvador	4
5—Solá	4
6—Escarza	5

Ganador: MALLUQUIZA II.

SEGUNDO PARTIDO

	Tantos
Constante y Aníbal, blancos	30
Areitio y Gayarre, azules	20

Ganador: BLANCOS.

SEGUNDA QUINIELA

	Tantos
1—Gayarre	1
2—Areitio	1
3—Aníbal	2
4—Constante	6
5—Malluquiza I	0
6—Iturriaga	1

Ganador: CONSTANTE.

TERCER PARTIDO

	Tantos
Pedrito y Uria, blancos	30
Pascau y Buendía, azules	23

Ganador: BLANCO.

JOVENES NATURALISTAS SE PROPONEN IR A MATANZAS EN BICICLETA EL SABADO

Dos jóvenes naturistas, Rafael Mugía miembro de la Asociación Naturista «Vida», e Irma Pedroso, también miembro de dicha Asociación, y que es la primera mujer en Cuba que emprende tan largo viaje en el deporte del pedal, saldrán el sábado 5 de noviembre a las dos p. m. de la Plaza del Capitolio rumbo a Matanzas, donde serán recibidos por los naturistas de aquella ciudad.

Llevan dos bicicletas obsequio de la Agencia Anglo-americana, y se proponen extender la afición a tan simpático y saludable deporte para la juventud con su esforzado ejemplo.

Espera traer el Instituto de la Habana un "eleven" de foot ball de la Florida

DERROTO EL FIVE DEL HISPANO AL ATLETICO DE CUBA, 35 POR 33

Los anaranjados se presentaron muy flojos anoche. En el turno final triunfó el Vedado

Treinta segundos es a veces todo el tiempo que se necesita para ganar un encuentro de basket ball y fué exactamente lo que necesitaron ayer noche los tigres del Hispano para conquistar una sorprendente victoria sobre los anaranjados del Atlético de Cuba, en el primero de los dos juegos celebrados en el floor del Cubaneleco. Los hispanófilos de Menéndez lograron ayer un espectacular triunfo de 35x33 en un match que parecía fácil para el equipo contrario, mediante par de canastas espectaculares encestadas por A. Faget, que resultó el hombre providencial tirando como los ángeles para contribuir mejor que nadie a favor de su team.

Los anaranjados del Atlético sufrieron ayer un rudo golpe en sus aspiraciones a clasificar, al salir derrotados por los Tigres que se apuntaron el segundo triunfo de la season. En realidad el equipo de Azcárate estuvo muy por debajo de su nivel normal de juego. Los juveniles no se portaron como de costumbre y sólo por un breve instante lucieron en buena forma. Después de tomar la delantera y ganar cómodamente el primer half, en el segundo perdieron terreno y los hispanófilos, guiados por el canastero en turno, Faget, se colocaron a cuatro puntos de ventaja. Una reacción anaranjada volvió a poner el score favorable a los vizoreños. En este empuje jugaron papel importante Foyito, Bures y Vázquez, pero la salida de este último debilitó a los atléticos. Faltando pocos minutos los vencidos todavía sostenían una pequeña ventaja, pero cuando sólo quedaban treinta segundos por jugar, A. Faget, colándose espectacularmente por entre la defensa enemiga, se anotó par de canastas sensacionales, empatando con la primera y ganando con la segunda el match.

En el segundo turno del programa resultaron vencedores los marqueses del Vedado Tennis, que vencieron a los eléctricos del Cubaneleco por anotación final de 31x17. Los azules tuvieron un partido fácil, ya que el equipo contrario no fué nunca de peligro, y llevaron suavemente el juego hasta el final. Ubaldo Viamontes y su compañero Davalos fueron las dos figuras estelares. El primero jugó magistralmente y burló bonitamente la cerrada defensa con que los eléctricos quisieron anularlo, dejando siempre desconcertados a los guards enemigos. Davalos también estuvo muy bien, y el resto del team se portó discretamente, jugando lo suficiente para ganar sin problemas. Entre los eléctricos sobresalió Mesa, que fué el mejor tirador.

ATLETICO

	Fig.	Fog.	Fc.
R. Foyo f	4	3	2
G. Bures, f.	0	8	3
O. Pérez Malo c	3	1	2
M. Vázquez g	0	0	4
R. Scull g	0	1	2
J. Méndez f	3	0	2
Totales	10	13	15

HISPANO

	Fig.	Fog.	Fc.
A. Fafet f	9	3	2
J. Rodríguez f	4	0	2
Alf. Barciela c	0	1	2
C. Naves g	0	0	4
M. Fernández g	2	1	3
A. Barciela g	0	0	3
F. Rabeiro	0	0	0
Totales	15	5	16

RESULTADO

Atlético	16	17	33
Hispano	11	24	35

CUBANELECO

	Fig.	Fog.	Fc.
J. A. López f	2	1	0
A. González f	0	1	0
J. A. Ortega c	0	0	2
E. P. Stable g	0	0	4
R. Morey g	0	0	0
R. Moreno f	1	0	0
J. Parapar c	0	0	3
A. Lamelas f	0	0	0
J. Mesa	3	1	2
J. de la Roza g	0	0	1
Totales	7	3	14

VEDADO

	Fig.	Fog.	Fc.
M. Bustillo f	0	1	0
J. M. Castellanos f	2	1	3
A. Entrialgo g	1	2	2
M. Maduro g	2	0	0
J. Davalos g	3	0	1
V. Viamonte f	3	1	0
H. Pertierra	1	2	0
Totales	12	7	6

RESULTADO

Cubaneleco	3	14	17
Vedado	16	15	31

El Vigor Restaurado y Las Glandulas Rejuvenecidas en 24 Horas

Hoy ya no hay motivo alguno para continuar sufriendo de pérdida del vigor y de la virilidad, de mala memoria y un cuerpo débil, de nerviosidad, sangre impura, piel marchita, depresión y sueño incompleto, pues un médico americano ha descubierto la manera rápida y fácil de poner fin a esos males.

Este descubrimiento en forma de tabletas fáciles de tomar y absolutamente inofensivas hace innecesarias las operaciones glandulares, y está dando a miles de personas nueva juventud y vigor. Obra directamente sobre las glándulas y nervios y llena sus venas de abundante y rica sangre y energía. En 24 horas Ud. puede notar y sentir que se rejuvenece, sus ojos adquieren nuevo brillo, usted se siente lleno de vida, de juventud, de fuerza y de vigor.

Este nuevo y sorprendente vigorizador y restaurador glandular llamado Varko se vende garantizado. Ha sido probado por miles en los Estados Unidos y ahora se vende aquí en farmacias y boticas bajo la garantía de dar completa satisfacción o se devuelve el dinero. Varko hará que Ud. se sienta lleno de vigor y energía y de 10 a 20 años más jóven, o de lo contrario basta que presente el frasco vacío y se le devolverá su dinero. Un frasco de 48 Varko especial de doble fuerza cuesta poco y además Ud. está protegido por la garantía. Si no lo encuentra en la botica, escriba.

¡ASI TERMINO UNA GRAN CARRERA! He aquí el final del duelo War Admiral vs. Seabiscuit, donde el último demostró mayor clase, sacándole tres largos fáciles al primero. El hijo de Man O-War se cayó completamente en esta competencia, no respondiendo en ningún momento al látigo de su jockey.

Busca el Instituto un choque de foot ball con uno de los buenos teams de la Florida

Los muchachos de Manolo Díaz están preparando bien a su equipo de foot ball

El próximo domingo día 6 de Noviembre y a las 3.00 en punto de la tarde quedará inaugurada oficialmente la temporada de foot-ball intercolegial americano, cuando dé comienzo el primer juego de la Serie Trangular entre las «Reservas de la Universidad de la Habana» y el equipo del «Miramar Yacht Club».

Este juego tendrá lugar en el Stadium de la Universidad, habiéndose comenzado ya a repartir las entradas entre los directores de las escuelas públicas de primera enseñanza, para que los alumnos de las mismas, puedan gozar de un espectáculo como el que tratamos.

A pesar de que «Lombroso ha debilitado algo el equipo Universitario, debido al viaje que darán los Caribes para jugar contra Universidades Americanas, todavía mantiene en su line-up suficientes jugadores para hacerse sentir en todos los momentos del juego.

Por su parte, «Igui» Martínez Ibor, coach, delegado y directivo de los «caleteros» espera que sus discípulos luchen por la victoria desde la primera «patada» hasta que Ruz indique la terminación del juego, y se siente muy optimista, pues los jugadores han demostrado calibre en los «scrimmages» celebrados hasta el presente.

Por su parte, los discípulos de los hermanos Cepeda, asistirán al "file, y verán el desarrollo del juego desde los side-lines, para aprovechar cualquier debilidad que demuestren sus contrarios del próximo domingo día 13, cuando se encuentren los «Caribes» con las «Avispas».

Posible juego con la Florida

Acaba de regresar de los Estados Unidos el doctor Cruz, fanático 100 por 100 del equipo del Instituto de la Habana, y ex-jugador de la Universidad de Notre Dame, quien ha hecho gestiones en la Florida con un High School, para traerlos a jugar contra el Instituto, en fecha próxima.

Desconocemos hasta el presente si es posible la celebración de este juego, toda vez que el Instituto tiene su programa lleno desde el 13 de Noviembre hasta principios de Enero, pues después de terminada la serie triangular, tienen un juego contra el team de la Marina que se celebrará el día 26 a las 9.00 de la noche en el Stadium de La Polar, y en Diciembre dará comienzo al «Segundo Campeonato Nacional Inter-Institutos de Foot-Ball», donde participarán los Institutos de Marianao, Vedado, Víbora, Habana, Santiago de Cuba, y posiblemente Camagüey, si es que este último soluciona su problema de la matrícula deportiva.

De todas maneras los «coaches» delegado del foot-ball le han prometido al doctor Cruz que ellos tratarán por todos los medios a su alcance, para que este juego entre el Instituto de la Habana y el Miami High School, sea una realidad.

JOE LOUIS PELEARA CON JOHN HENRY LEWIS POR LA FAJA MUNDIAL

NEW YORK, noviembre 2. (AP.)—Joe Louis, campeón mundial de los pesos completos, que llegó hoy a esta ciudad anunciando que «el boxeo era su negocio», volverá al ring el día 27 de enero en el Madison Square Garden, enfrentándose con John Henry Lewis en un bout por el campeonato mundial.

Mike Jacobs arregló la pelea, que es la quinta donde Louis defiende su faja, con el manager de Louis, y uno de los mentores de Lewis. Este último llegará a la ciudad mañana para conocer todos los pormenores de la pelea.

QUESADA Y GONZALEZ DESPUES DE 4 ROUNDS SIGUEN INVICTOS

Anoche se jugó en el Casino Español el cuarto round del Torneo por el Campeonato de la Federación Nacional de Ajedrez y por cuarta vez salieron invictos González y Quesada. El primero le ganó al doctor Adler y el segundo al doctor Fernández Valdés. Los doctores estuvieron de malas.

Florido también venció en un encuentro a Garrido.

Blanco estaba en difícil situación en un partido contra Agüero.

El sábado, de 2 a 7 p. m. se jugará el quinto round en este torneo, también en el Casino Español.

Agüero vs. Quesada; Florido vs. Blanco; Adler vs. Garrido y Fernández Valdés vs. González.

JAI ALAI

PROGRAMA DE LA FUNCION DE ESTA NOCHE A LAS 8.30

Primer partido a 25 tantos: Gurruceaga y Eugenio, blancos, contra Labat y Alvarez, azules. A sacar ambos del cuadro diez.

Primera quiniela a 6 tantos Uriona, Argárate, Ecenarro, Ibarlucea, Egozcue y Mendizábal.

Segundo partido a 30 tantos: Argárate y Ecenarro, blancos, contra Ibarlucea y Uriona, azules. A sasar ambos del cuadro diez.

Segunda quiniela a 6 tantos Arruti, Vallejo, Pelayo Salazar Ermua y Ibarlucea.

Tercer partido a 30 tantos: Arruti e Ibarlucea blancos contra Vallejo y Celaya, azules. A sacar ambos del cuadro diez.

RESULTADO DE LA FUNCION DE ANOCHE

PRIMER PARTIDO

Onaindía y Arrondo, blancos	16
Morales y Salazar, azules	25

Ganador: azules.

PRIMER QUINIELA

Ganador: Ibarlucea III

SEGUNDO PARTIDO

Ituarte y Ugartechea, blancos	26
Elizando, Azpire y La Paz azules	25

EMPATO EN PRIMER LUGAR EL TEAM DEL SEXTO REGIMIENTO

Derrotó al Habana Yacht Club en un juego duro, mientras Polo Club cogió su «agüita».

—Por PETER—

Los muchachos del Polo Club (vaya piropo, Manolo Larrubia), cogieron anoche su «agüita» con los del Vedado Tennis Club en el primer match de la jornada de polo nocturno, celebrado en el Campo Cerveza Polar, ante una concurrencia bastante numerosa, y más que numerosa, distinguida y entusiasta como nunca. Y en el segundo juego o batalla campal, como ustedes quieran denominarlo, los del Regimiento 6 les quitaron el invicto a los del Habana Yacht Club, jugándose un chukker extra, porque al terminar el tiempo reglamentario, el score marcaba 4x4, gracias al esfuerzo final de los de Columbia, de quienes se puede decir que sacaron la victoria de la nevera de los náuticos.

De un solo lado

El primer encuentro se fué de un solo lado. De antemano se sabía que difícilmente contra los del Polo Club podrían debutar en el «ganing» los azules. Pero a la verdad que nadie se imaginó que la paliza iba a ser de arroba. Y es que a la efectividad del trío que capitanea Larrubia, hay que agregar lo mal que jugaron los vedadistas, que anoche estaban que fallaban como nunca. En los tres primeros «chukkers» no pudieron anotar, detalle por el que se esperaba una «lechada», pero ya en el último inning, los vedadistas hicieron un «tour de force» y lograron dos anotaciones para perder 7 por 2.

A continuación publicamos el score y detalles del match

POLO CLUB

1.—O-Connor	1	0	0	1—2
2.—Larrubia	0	0	2	0—2
S. Brown	0	0	1	2—3
Totales				7

V. T. C.

1.—Del Valle	0	0	0	x—0
2.—Godoy	0	0	0	1—1
3.—Montalvo	0	0	0	0—0
x.—Chivo Silva	x	x	x	1—1
Totales				2

Team vencedor: Polo Club con la anotación de 7x2.

Primer chukker: Foul de Godoy a los 2:30. Tira Brown a 25 yds. para Coquito. Goal de O-Connor a los 4:03. Foul de Godoy a los 4:45. Tira Brown penalidad 4 kouk.

Segundo chukker: Foul al Capitán Larrubia entre dos. Penalidad 4. Brown ouk. Safety Coquito. Brown out. Foul de O-Connor a los 4:05. Penalidad 3:15 yds.

Tercer chukker: Goal de Brown a los 0:15. Goal de Larrubia, 1:00. Goal de Larrubia a los 3:52.

Cuarto chukker: Goal de Chivo a los 2:00. Goal de Brown a los 3:10. Goal de Brown a los 4:20. Goal de O-Connor a los 4:45. Goal de Godoy a los 5:34.

Referee: Baby Jiménez. Time keeper, Julio Nápoles. Scorer: Martínez Crespo.

El match «de la bulla»

En el turno estelar jugaron Regimiento 6 y Habana Yacht Club, los teams que más partidarios demuestran tener. La rivalidad que existe entre ambos, el detalle de que los de Columbia querían empatar en el primer lugar y el entusiasmo que se advirtió en la gradona polarina, entusiasmó a los contendientes de tal manera que jugaron «rough» y momento hubo en que parecía que iba a terminar de mala manera, pero afortunadamente, hubo control en medio de tanto interés.

Manolo Quevado tuvo que pararse bonito, y en medio de su gravedad como referee, hizo reír la mar a la gente. Se le cayó el coge-bola dos o tres veces, y cada vez que esto sucedía, provocaba la hilaridad de los entusiastas. Manolo es hombre de brazos cortos, tenía un caballo de gran alzada, y claro, cada vez que trataba de coger la pelota, se quedaba corto y el aparato se le iba de las manos.

Después del primer chukker el Habana Yacht Club estaba ganando 2x0. En el segundo tiempo, aumentaron más la ventaja, poniéndose 3x1. Pero se les fué yendo el gas a los yatistas y se quedaron en cero en el tercer período, mientras los del Regimiento 6 hicieron un segundo goal para ponerse 3x2. Y en el cuarto, que fué cuando la «caña se puso a tres trozos». Belisario y Capote anotaron para completar los cuatro goals, los mismos que tenía el Habana Yacht Club porque finalmente anotó por este bando el Mayor Pérez Ortega.

Hubo que jugar un tiempo extra. Los jugadores del Habana Yacht Club no tenían caballos, estaban como el Jibarito. Y ya la lucha reñida desapareció. Como es natural, los del Regimiento 6 cogieron los mangos bajitos y cargaron con el triunfo que los coloca en el primer lugar, empatado con el H. Y. C.

Post Nota: Señor Fausto La Villa, para el tercer match de estos teams, que es el del desempate, resérvenos buen puesto.

VITI
ROPA INTERIOR

AZPIRI SUSPENDIO EL PARTIDO DE ANOCHE AL LASTIMARSE UNA PIERNA

El trío, que parecía débil en el papel, jugó muchísimo. Los mejores fueron Azpiri en el tresillo y Ugartechea, que volvió a jugar como lo hizo la temporada anterior. Una decsiión dudosa. Azpiri entró al cuarto y después de salir otra vez suspendió. Gran programa combinado para esta noche

Por Eladio SECADES

Otra vez resultó engañoso el aspecto del papel impreso... El trío que puso ayer Eguiluz, daba idea de una cosa frágil, vulnerable, inconsistente. Pero en pelota vasca es muy difícil que haya un trío malo si sus tres valores ligan y se entienden. Y los tres valores del tresillo que saltó anoche al cemento del viejo Palacio de los Gritos no tuvo en realidad más mácula que la terrible de un Elizondo que se cansó de coger pelotas en cuatro y cinco cuadros y viendo a Ituarte agotado y a Ugartechea hecho un coloso, no tiró un remate, ni una dejada ¡Nada!... El Divino Sonámbulo que en sus cinco partidos anteriores —cinco triunfos seguidos— había jugado hasta la perfección, anoche pifió mucho, decidió poco, o nada, y después del tanto quince, completamente agotado, tuvo que resignarse a que su compañero solo se hiciera cargo de todos los naipes.

Esa candela no la hubiera aguantado el Ugartechea de todas las salidas anteriores. ¡Que ha de aguantarlo!... Pero anoche el Prepotente hacía silbar el rebote, estaba seguro en todos los encestes y contra lo que en él constituye una regla casi inevitable, llegó a la última decena con más aire, más fuerte y más agresivo que en los primeros aspectos de la pugna. Cuando Ugartechea gana esa forma, no puede calcularse, es muy difícil calcular, lo que juega. Porque le tiran al rebote y parte en dos la pelota, entra con la derecha de botecorrido y cruza como un tiro, e igual le da opio al delantero contrario que se la pasa al zagüero del otro color por encima de los hombros, contra la lateral, como un mensaje endiablado.

Desde que Ugartechea jugó en la Habana la temporada pasada, aquellos partidos magníficos contra Guillermo, uno de los cuales degeneró en lucha pancraciana en el cuarto de las taquillas, desde entonces, insisto, Ugartechea no había jugado en el Jai Alai como jugó anoche, la pelota rica, impetuosa, candente, que desarrolló en ese momento largo en que la pareja alcanzó al trío, a despecho de la resistencia heroica y admirable que opuso Azpiri y a lo que codició La Paz en el rincón. El zaguero criollo era, para muchos, la pata corta que haría tambalear el banco, pero levantó fácil, entró a lo que debía entrar, dejó las pelotas que salían bien para que el eje del trío las rebotase y no puede concebirse una crónica justa que no tenga una expresión sentida para este pelotari, que es un modelo de honradez y que es un portento de voluntad.

En la media lona de caoba no habían echado pelotas; sino liebres con azogue en las patas. Con estos proyectiles Ugartechea puede dejar sin tacones al más pinto. Pero Ituarte entró pifión y tres aros en la primera decena facilitaron a los más los escalones que iniciaron el ascenso a lo que llegó a ser una ventaja de siete tantos: 12 por 19. El dinero que había salido, asómbrese el lector, de veinte a once por la pareja, entra en periodos de rectificación y cántanse en todo el edificio unos logros desesperados y que tienen por objeto rectificar la mala entrada que hicieron algunos integrantes de nuestra gloriosa cátedra.

Azpiri en el medio del terceto ha jugado tanto, que la camisa es más sudor que tela y los pantalones los lleva pegados al pellejo. Con la derecha sabiamente le pica la pelota a los pies de Ituarte, rebotea con habilidad, dirige a sus compañeros y pone en calor un amor propio que llega a ganarse el ánimo de todo el público, que le aplaude a rabiar en algunas jugadas. Ugartechea, empero, viene de abajo haciendo un juego grande. Elizondo tiene que descolgarse para devolver rebotazos cruzados y los que no puede atrapar porque no están a su alcance, son absorbidos por La Paz, que desde el «center field» eleva unos mensajes primorosos a la última losa del frontis...

La vuelta es inevitable... ¡Ya está ahí!... A dos tantos se juega el cartón más largo y emocionante del partido, que resuelve Ugartechea con un derechazo de dos paredes, cuyo bote manda la píldora a la red protectora. A un solo punto de la nivelación (21 por 20) Ituarte vira el canasto para tirar un remate y se le escapa la bola. Elizondo instala nuevamente a la pareja a un centímetro del abrazo, cuando deja picar una pelota que tiene a la boca. Cree Elizondo que va a salir a la contracancha y le quita la canasta, saltando de furia al sonar la píldora en zona de juego... El error lo rectifica Azpiri colando unas dos paredes, flojas, bonitas, colocadas... Ituarte se adelanta para intentar devolver saltando, pero no toca el cuero, que sigue viaje a los alambres...

El acercamiento torna a enfriar la médula de los dadores, que tras haber entrado por la pareja, han dado un espanto por el trío y ahora ven que los dos están a un solo punto del tresillo (23.24) y que Ugartechea ha acrecentado su juego y sus entusiasmos. Pelotéase un mosaico que saca a los fanáticos de los asientos. Azpiri, doblándose como el trigo cuando pasa el viento, devuelve un bote-pronto. Un derechazo de Ugartechea burla a Elizondo, pasa como una bala perdida por la zona de Azpiri y allá en el fondo de la cancha La Paz tiene que unir los tobillos y saltar como un gato para encestar un bote de fuego... Vencido por la velocidad de la pelota, la envía a la pizarra, como pudo enviarla, con el cuerpo hecho un taco y las zapatillas a medio metro del piso... A gusto recibe Ituarte, vira y marca un costado que Azpiri acepta de aire y se prolonga tanto el peloteo que parece que el frontón va a hundirse a los gritos de la multitud. Si gana el tanto la pareja, cristalizará el empate a 24, si lo gana el trío, volverá a alejarse.. Es, ¿qué duda cabe?, el punto crítico, el punto psicológico y acaso el punto decisivo del partido. Una pelota de dos paredes tirada por Azpiri da un bote alto y se desvía a los tejidos que protegen al público. Ituarte salta, sin poder cogerla y muchos espectadores gritan, alegando que «Cabezón» tocó la pelota... Ugartechea, pegado el cuerpo a la red, la devuelve con limpieza muy dudosa y tornan a pedir los fanáticos y también los pelotaris del trío. Los jueces dan buena. Azpiri, en la lucha, ha rodado por el cemento y tocándose la rodilla, como si le doliese, no acierta a incorporarse... El cartón, al fin, lo ganan los componentes de la pareja y en el semáforo se ilumina el empate que estraga la economía de los dadores.

Yo no podría decir si Ituarte tocó o no tocó la pelota, porque honradamente no pude apreciarlo. Entiendo, sin embargo, que la devolución de Ugartechea, adquiridos nombre y cesta a la red, fué sucia completamente. Azpiri marchó al cuarto y al pasar por el nuevo filtro de agua le dió un golpe bárbaro con la mano sin cesta. Son las condiciones en que se desarrolló la jugada, es un desahogo muy propio de un jugador de vergüenza y yo, francamente, no sabría censurarlo.

En la enfermería le dieron friegas a Azpiri, quien salió y jugó tres tantos más, anunciando (25 por 25, su color debajo) que no podía seguir. Los que jugaron la pareja cobraron, por concepto de prorrateo, el veinte por ciento.

He aquí una relación de la labor hecha por todos los pelotaris en el mes de octubre, trabajo que se debe a la paciencia del gran aficionado Antonio Martínez.

Average, octubre

	G.	P.	Ave.
Ituarte	5	0	1000
Mendizábal	5	1	0833
Gerucesga	6	2	0750
Arrondo	5	2	.750
La Paz	5	2	.714
Labat Menor	6	3	.667
Vallego Menor	6	3	.667
Arriola	4	2	.667
Celaya I	4	2	.667
Iriondo	2	1	.667
Ecenarro	3	2	.600
Aspiri	3	2	.600
Astigarraga	4	3	.571
Maguregui	4	3	.571
Elizondo	4	3	.571
Argárate	3	3	.500
Goitia	3	3	.500
Irigoyen III	3	3	.500
Onaindia	1	1	.500
Ibarlucea III	3	4	.429
Arruti	3	4	.429
Alvarez	2	4	.333
Eugenio	2	4	.333
Uriona	2	4	.333
Gutiérrez II	2	4	.333
Ibarlucea I	2	4	.333
Ugartechea	1	4	.200
Morales	1	5	167
Egocue	1	5	.167
Salazar	1	6	.143
Martín	0	1	.000
Areitio	0	3	.000
Joaristi	0	4	.000

M.E.C.D. 2016

EL GATO NEGRO

CACHEIRO Y HERMANO

EL GATO NEGRO ARAÑA FUERTE CADA VEZ QUE CONVIENE A SUS CLIENTES: VENDIMOS EL GORDO UNA VEZ MAS
EL 13785, PREMIADO EN *$70,000* SE VENDIO DETALLADO ENTRE LA NUMEROSA CLIENTELA DE EL GATO NEGRO

Fraccionado a pedacitos, en las tres casas de EL GATO NEGRO se detalló el Gran Premio.
Aquellos que no participaron ahora del Gordo, están en turno para la próxima jugada del día 9 en que EL GATO NEGRO se anotará otro de sus contundentes aciertos. A razón de $17 servimos en el acto a toda la República y damos cotización ESPECIAL a revendedores. Consulten, Telégrafo Cacheiro.

RENUNCIE A LA POBREZA JUGANDO BILLETES DE LA TRADICIONAL Y EXCLUSIVA CASA DE LA SUERTE

ORO:
Operamos en todas cantidades.
Pagamos el mejor precio.
Consúltenos.

GALIANO Y ZANJA.—M-4298
Obispo y Aguiar. —Telf. M-4017
Obispo 307.—Telfs. A-7780, A-0000

REPUBLICA DE CUBA

SECRETARIA DE HACIENDA

DIRECCION GENERAL DE LA LOTERIA NACIONAL

Lista de los números premiados en el Sorteo No. 1126, ordinario, celebrado en la Habana el día 2 de Noviembre de 1938.

NUMEROS — PESOS

UNIDAD
7. . — 70

DECENA
21. . — 70
26. . — 70
53. . — 70
81. . — 70

CENTENA
107. . — 70
111. . — 70
185. . — 70
248. . — 70
263. . — 70
268. . —500
270. . — 70
315. . — 70
353. . — 70
370. . — 70
371. . — 70
374. . — 70
377. . — 70
414. . — 70
473. . — 70
491. . — 70
510. . — 70
549. . — 70
643. . — 70
653. . — 70
682. . — 70
693. . — 70
714. . — 70
724. . — 70
756. . — 70
788. . —100
792. . — 70
802. . — 70
826. . — 70
886. . — 70
964. . — 70
972. . — 70
988. . — 70

MIL
1042. . — 70
1053. . — 70
1065. . — 70
1133. . — 70
1140. . — 70
1173. . — 70
1214. . — 70
1218. . — 70
1224. . — 70
1243. . — 70
1278. . — 70
1303. . — 70
1304. . — 70
1310. . — 70
1311. . — 70
1331. . — 70
1392. . — 70
1408. . — 70
1411. . — 70
1492. . — 70
1515. . — 70
1516. . — 70
1543. . — 70
1546. . — 70
1566. . — 70
1616. . — 70
1635. . — 70
1641. . — 70
1649. . — 70
1653. . — 70
1688. . — 70
1708. . — 70
1716. . — 70
1725. . — 70
1748. . — 70
1751. . — 70
1758. . — 70
1759. . — 70
1784. . — 70
1802. . — 70
1815. . — 70
1824. . — 70
1861. . — 70
1949. . — 70
1956. . — 70
1979. . — 70

DOS MIL
2014. . — 70
2033. . — 70
2041. . — 70
2054. . — 70
2075. . — 70
2081. . — 70
2099. . — 70
2114. . — 70
2151. . — 70
2154. . — 70
2160. . — 70
2199. . — 70
2218. . — 70
2238. . — 70
2256. . — 70
2290. . — 70
2310. . — 70
2314. . — 70
2362. . — 70
2371. . — 70
2379. . — 70
2395. . — 70
2404. . —500
2415. . — 70
2434. . — 70
2454. . — 70
2460. . — 70
2462. . — 70
2481. . — 70
2508. . — 70
2515. . — 70
2534. . — 70
2558. . — 70
2614. . — 70
2650. . — 70
2658. . — 70
2662. . — 70
2665. . — 70
2673. . — 70
2681. . — 70
2720. . — 70
2745. . — 70
2764. . — 70
2822. . — 70
2829. . — 70
2860. . — 70
2871. . — 70
2875. . — 70
2896. . — 70
2932. . — 70
2934. . — 70
2938. . — 70
2958. . — 70
2998. . — 70

TRES MIL
3003. . —500
3042. . —100
3046. . — 70
3086. . — 70
3089. . — 70
3091. . — 70
3096. . — 70
3107. . — 70
3123. . — 70
3125. . — 70
3143. . — 70
3159. . — 70
3190. . — 70
3194. . — 70
3204. . — 70
3209. . —500
3261. . — 70
3294. . — 70
3303. . — 70
3307. . — 70
3311. . — 70
3318. . — 70
3354. . — 70
3372. . — 70
3377. . — 70
3399. . — 70
3400. . — 70
3408. . — 70
3443. . — 70
3454. . — 70
3465. . — 70
3469. . — 70
3475. . —500
3478. . — 70
3488. . — 70
3501. c.— 70
3502. c.— 70
3503. c.— 70
3504. c.— 70
3505. . — 70
3505. c.— 70
3506. c.— 70
3507. c.— 70
3508. . — 70
3508. c.— 70
3509. c.— 70
3510. c.— 70
3511. c.— 70
3512. c.— 70
3513. c.— 70
3514. c.— 70
3515. c.— 70
3516. c.— 70
3517. . — 70
3517. c.— 70
3518. c.— 70
3519. c.— 70
3520. c.— 70
3521. c.— 70
3522. c.— 70
3523. c.— 70
3524. c.— 70
3525. c.— 70
3526. c.— 70
3526. . a. 130
3527. 5,000
3528. . p. 130
3528. c.— 70
3529. c.— 70
3530. c.— 70
3531. c.— 70
3532. c.— 70
3533. c.— 70
3534. c.— 70
3535. c.— 70
3536. c.— 70
3537. . — 70
3537. c.— 70
3538. c.— 70
3539. c.— 70
3540. c.— 70
3541. c.— 70
3542. c.— 70
3543. . — 70
3543. c.— 70
3544. c.— 70
3545. c.— 70
3546. c.— 70
3547. c.— 70
3548. c.— 70
3549. c.— 70
3550. c.— 70
3551. c.— 70
3552. c.— 70
3553. c.— 70
3554. c.— 70
3555. c.— 70
3556. c.— 70
3557. c.— 70
3558. c.— 70
3559. c.— 70
3560. c.— 70
3561. c.— 70
3562. c.— 70
3563. c.— 70
3564. c.— 70
3565. c.— 70
3566. c.— 70
3567. c.— 70
3568. c.— 70
3569. c.— 70
3570. c.— 70
3571. c.— 70
3572. c.— 70
3573. c.— 70
3574. c.— 70
3575. c.— 70
3576. c.— 70
3577. c.— 70
3578. . — 70
3578. c.— 70
3579. c.— 70
3580. c.— 70
3581. c.— 70
3582. c.— 70
3583. c.— 70
3584. c.— 70
3585. c.— 70
3586. c.— 70
3587. c.— 70
3588. c.— 70
3589. . — 70
3589. c.— 70
3590. c.— 70
3591. c.— 70
3592. . — 70
3592. c.— 70
3593. c.— 70
3594. c.— 70
3595. c.— 70
3596. c.— 70
3597. c.— 70
3598. c.— 70
3599. c.— 70
3600. c.— 70
3649. . — 70
3658. . — 70
3700. . — 70
3723. . — 70
3734. . — 70
3740. . — 70
3781. . — 70
3784. . — 70
3856. . — 70
3861. . — 70
3894. . — 70
3905. . — 70
3910. . — 70
3920. . — 70
3994. . — 70

CUATRO MIL
4001. . — 70
4031. . — 70
4063. . — 70
4065. . — 70
4079. . — 70
4082. . — 70
4113. . — 70
4133. . — 70
4194. . — 70
4198. . — 70
4202. . — 70
4209. . — 70
4218. . — 70
4226. . — 70
4232. . — 70
4239. . — 70
4249. . — 70
4251. . — 70
4275. . — 70
4289. . — 70
4293. . — 70
4312. . — 70
4334. . — 70
4348. . — 70
4367. . — 70
4373. . — 70
4379. . — 70
4382. . — 70
4397. . — 70
4415. . — 70
4441. . — 70
4444. . — 70
4473. . — 70
4496. . — 70
4500. . — 70
4584. . — 70
4622. . — 70
4637. . — 70
4677. . — 70
4693. . — 70
4759. . — 70
4788. . — 70
4792. . — 70
4796. . — 70
4801. . — 70
4831. . —100
4856. . — 70
4863. . — 70
4914. . — 70
4937. . — 70
4946. . — 70
4954. . — 70
4955. . —100
4957. . — 70
4977. . — 70
4984. . — 70

CINCO MIL
5008. . — 70
5017. . — 70
5021. . — 70
5084. . — 70
5098. . — 70
5173. . — 70
5176. . — 70
5193. . — 70
5201. . — 70
5209. . — 70
5211. . — 70
5230. . — 70
5259. . — 70
5269. . — 70
5279. . — 70
5294. . — 70
5309. . — 70
5367. . — 70
5368. . —100
5399. . — 70
5400. . — 70
5412. . —500
5417. . — 70
5442. . — 70
5473. . — 70
5483. . — 70
5509. . — 70
5515. . — 70
5542. . — 70
5554. . — 70
5575. . — 70
5602. . — 70
5627. . — 70
5618. . — 70
5668. . — 70
5697. . — 70
5705. . — 70
5708. . — 70
5743. . — 70
5767. . — 70
5771. . — 70
5815. . — 70
5825. . — 70
5830. . — 70
5838. . — 70
5844. . — 70
5855. . — 70
5858. . —100
5889. . — 70
5894. . — 70
5896. . — 70
5924. . — 70
5932. . — 70

SEIS MIL
6022. . — 70
6031. . — 70
6073. . — 70
6098. . — 70
6138. . — 70
6198. . — 70
6239. . — 70
6247. . — 70
6258. . — 70
6290. . — 70
6301. . — 70
6307. . — 70
6333. . — 70
6341. . — 70
6348. . — 70
6425. . — 70
6440. . — 70
6477. . — 70
6478. . — 70
6486. . — 70
6506. . — 70
6549. . — 70
6551. . — 70
6571. . — 70
6612. . — 70
6630. . — 70
6715. . — 70
6719. . — 70
6733. . — 70
6759. . — 70
6778. . — 70
6786. . — 70
6812. . — 70
6819. . — 70
6825. . — 70
6828. . — 70
6835. . — 70
6912. . — 70
6913. . — 70
6940. . — 70
6950. . — 70
6955. . — 70
6989. . —500
6991. . — 70

SIETE MIL
7005. . — 70
7014. . — 70
7026. . — 70
7029. . — 70
7063. . — 70
7074. . — 70
7098. . — 70
7121. . — 70
7162. . — 70
7172. . —100
7173. . — 70
7177. . — 70
7185. . — 70
7186. . — 70
7226. . — 70
7243. . — 70
7248. . — 70
7268. . — 70
7276. . — 70
7283. . — 70
7295. . — 70
7296. . — 70
7320. . — 70
7329. . — 70
7356. . — 70
7386. . — 70
7421. . — 70
7423. . —100
7438. . — 70
7484. . — 70
7493. . — 70
7495. . — 70
7500. . — 70
7521. . — 70
7532. . — 70
7534. . — 70
7553. . — 70
7556. . — 70
7582. . — 70
7591. . — 70
7592. . — 70
7596. . — 70
7600. . — 70
7611. . — 70
7612. . — 70
7728. . — 70
7779. . — 70
7809. . — 70
7830. . — 70
7840. . — 70
7884. . — 70
7899. . — 70
7900. . — 70
7939. . — 70
7947. . — 70
7989. . — 70
7997. . — 70

OCHO MIL
8033. . — 70
8071. . — 70
8082. . — 70
8084. . — 70
8096. . — 70
8097. . — 70
8098. . — 70
8111. . — 70
8138. . — 70
8140. . — 70
8153. . — 70
8160. . — 70
8170. . — 70
8176. . — 70
8178. . — 70
8238. . — 70
8270. . — 70
8300. . — 70
8314. . — 70
8323. . — 70
8327. . — 70
8334. . — 70
8391. . — 70
8407. . — 70
8409. . — 70
8419. . — 70
8455. . — 70
8460. . — 70
8514. . — 70
8524. . — 70
8556. . — 70
8578. . — 70
8579. . — 70
8599. . — 70
8652. . — 70
8668. . — 70
8671. . —100
8672. . — 70
8695. . — 70
8726. . — 70
8730. . — 70
8748. . — 70
8775. . — 70
8802. . — 70
8835. . — 70
8846. . — 70
8927. . — 70
8941. . — 70
8962. . — 70
8963. . — 70
8988. . — 70

NUEVE MIL
9004. . — 70
9026. . — 70
9045. . —100
9059. . — 70
9084. . — 70
9121. . — 70
9161. . — 70
9162. . — 70
9197. . — 70
9228. . — 70
9234. . — 70
9244. . — 70
9279. . — 70
9282. . — 70
9306. . — 70
9327. . — 70
9341. . — 70
9351. . — 70
9358. . — 70
9370. . — 70
9404. . — 70
9417. . — 70
9440. . — 70
9457. . — 70
9507. . — 70
9623. . — 70
9677. . —100
9684. . — 70
9704. . — 70
9714. . — 70
9716. . — 70
9725. . — 70
9752. . — 70
9760. . — 70
9762. . — 70
9815. . — 70
9824. . — 70
9825. . — 70
9836. . — 70
9850. . — 70
9883. . — 70
9907. . — 70
9920. . — 70
9943. . — 70

DIEZ MIL
10010. . — 70
10016. . — 70
10068. . — 70
10101. . — 70
10108. . — 70
10114. . — 70
10154. . — 70
10212. . — 70
10236. . — 70
10242. . — 70
10264. . — 70
10270. . — 70
10274. . — 70
10285. . — 70
10297. . — 70
10317. . — 70
10319. . — 70
10333. . — 70
10353. . — 70
10360. . — 70
10380. . — 70
10402. . — 70
10450. . — 70
10465. . — 70
10476. . — 70
10519. . — 70
10555. . — 70
10558. . — 70
10568. . — 70
10598. . — 70
10616. . — 70
10621. . — 70
10638. . — 70
10704. . — 70
10732. . — 70
10735. . — 70
10741. . — 70
10767. . — 70
10775. . — 70
10790. . —100
10800. . — 70
10838. . — 70
10892. . — 70
10920. . — 70
10954. . — 70
10961. . — 70
10972. . — 70
10983. . — 70

ONCE MIL
11011. . — 70
11024. . — 70
11030. . — 70
11037. . — 70
11048. . — 70
11052. . — 70
11062. . — 70
11077. . — 70
11107. . — 70
11115. . — 70
11121. . — 70
11125. . — 70
11141. . — 70
11172. . — 70
11177. . — 70
11192. . — 70
11196. . — 70
11218. . — 70
11229. . — 70
11231. . — 70
11264. . — 70
11295. . — 70
11300. . — 70
11308. . — 70
11315. . — 70
11341. . — 70
11346. . — 70
11387. . — 70
11410. . — 70
11415. . — 70
11416. . — 70
11444. . — 70
11479. . — 70
11480. . — 70
11523. . — 70
11524. . — 70
11553. . — 70
11595. . — 70
11606. . — 70
11633. . — 70
11639. . — 70
11702. . — 70
11731. . — 70
11764. . — 70
11800. . — 70
11806. . — 70
11841. . — 70
11866. . — 70
11873. . — 70
11949. . — 70
11990. . — 70

DOCE MIL
12013. . — 70
12068. . — 70
12093. . — 70
12103. . — 70
12113. . — 70
12130. . — 70
12143. . — 70
12166. . — 70
12173. . — 70
12247. . — 70
12294. . — 70
12299. . — 70
12308. . — 70
12313. . — 70
12331. . — 70
12334. . — 70
12374. . — 70
12386. . — 70
12407. . — 70
12476. . — 70
12492. . — 70
12546. . — 70
12580. . — 70
12683. . — 70
12703. . — 70
12707. . — 70
12724. . — 70
12742. . — 70
12766. . — 70
12802. . — 70
12827. . — 70
12828. . — 70
12857. . — 70
12901. . — 70
12909. . — 70
12928. . — 70
12963. . — 70

TRECE MIL
13021. . — 70
13027. . — 70
13038. . — 70
13042. . — 70
13057. . — 70
13104. . — 70
13128. . — 70
13130. . — 70
13167. . — 70
13177. . — 70
13183. . — 70
13206. . — 70
13210. . — 70
13225. . — 70
13361. . — 70
13366. . — 70
13407. . — 70
13428. . —500
13434. . — 70
13437. . — 70
13445. . —100
13462. . — 70
13492. . — 70
13498. . — 70
13516. . — 70
13557. . — 70
13580. . — 70
13591. . — 70
13593. . — 70
13617. . — 70
13684. . — 70
13699. . — 70
13701. c.— 70
13702. c.— 70
13703. c.— 70
13704. c.— 70
13705. c.— 70
13706. c.— 70
13707. c.— 70
13708. c.— 70
13709. . — 70
13709. c.— 70
13710. c.— 70
13711. c.— 70
13712. c.— 70
13713. c.— 70
13714. . — 70
13714. c.— 70
13715. . — 70
13715. c.— 70
13716. c.— 70
13717. c.— 70
13718. c.— 70
13719. c.— 70
13720. c.— 70
13721. c.— 70
13722. c.— 70
13723. . — 70
13723. c.— 70
13724. c.— 70
13725. c.— 70
13726. c.— 70
13727. c.— 70
13728. c.— 70
13729. c.— 70
13730. c.— 70
13731. c.— 70
13732. c.— 70
13733. c.— 70
13734. . — 70
13734. c.— 70
13735. c.— 70
13736. c.— 70
13737. c.— 70
13738. c.— 70
13739. c.— 70
13740. c.— 70
13741. c.— 70
13742. c.— 70
13743. c.— 70
13744. c.— 70
13745. c.— 70
13746. c.— 70
13747. c.— 70
13748. c.— 70
13749. c.— 70
13750. c.— 70
13751. c.— 70
13752. c.— 70
13753. c.— 70
13754. c.— 70
13755. c.— 70
13756. c.— 70
13757. c.— 70
13758. c.— 70
13759. c.— 70
13760. c.— 70
13761. c.— 70
13762. c.— 70
13763. c.— 70
13764. c.— 70
13765. c.— 70
13766. c.— 70
13767. c.— 70
13768. c.— 70
13769. c.— 70
13770. c.— 70
13771. c.— 70
13772. c.— 70
13773. c.— 70
13774. c.— 70
13775. c.— 70
13776. c.— 70
13777. c.— 70
13778. c.— 70
13779. c.— 70
13780. c.— 70
13781. c.— 70
13782. c.— 70
13783. c.— 70
13784. c.— 70
13784. . a. 500
13785. 70,000
13786. . p. 500
13786. c.— 70
13787. c.— 70
13788. c.— 70
13789. c.— 70
13790. c.— 70
13791. c.— 70
13792. c.— 70
13793. c.— 70
13794. c.— 70
13795. c.— 70
13796. c.— 70
13797. c.— 70
13798. c.— 70
13799. c.— 70
13800. c.— 70
13815. . — 70
13817. . — 70
13834. . — 70
13840. . — 70
13855. . — 70
13864. . — 70
13893. . — 70
13905. . — 70
13913. . — 70
13973. . — 70
13994. . — 70

CATORCE MIL
14004. . — 70
14010. . — 70
14017. . — 70
14018. . — 70
14049. . — 70
14079. . — 70
14099. . — 70
14108. . —100
14145. . — 70
14190. . — 70
14194. . — 70
14195. . — 70
14199. . — 70
14228. . — 70
14229. . — 70
14254. . — 70
14265. . — 70
14271. . — 70
14274. . — 70
14276. . — 70
14282. . — 70
14313. . — 70
14338. . — 70
14354. . — 70
14423. . — 70
14445. . — 70
14458. . — 70
14470. . — 70
14487. . — 70
14489. . — 70
14506. . — 70
14530. . — 70
14531. . — 70
14537. . — 70
14545. . — 70
14565. . — 70
14586. . — 70
14632. . — 70
14634. . — 70
14664. . —100
14667. . — 70
14670. . — 70
14685. . — 70
14718. . — 70
14727. . — 70
14784. . — 70
14786. . — 70
14788. . — 70
14791. . — 70
14795. . — 70
14834. . — 70
14857. . — 70
14860. . — 70
14896. . — 70
14899. . — 70
14901. c.— 70
14902. c.— 70
14903. c.— 70
14904. c.— 70
14905. c.— 70
14906. c.— 70
14907. c.— 70
14908. c.— 70
14909. c.— 70
14910. c.— 70
14911. c.— 70
14912. c.— 70
14913. . — 70
14913. c.— 70
14914. c.— 70
14915. c.— 70
14916. c.— 70
14917. c.— 70
14918. . — 70
14918. c.— 70
14919. . — 70
14919. c.— 70
14920. c.— 70
14921. c.— 70
14922. c.— 70
14923. c.— 70
14924. c.— 70
14925. c.— 70
14926. c.— 70
14927. c.— 70
14928. c.— 70
14929. c.— 70
14930. c.— 70
14931. c.— 70
14932. c.— 70
14933. c.— 70
14934. c.— 70
14935. c.— 70
14936. c.— 70
14937. c.— 70
14938. c.— 70
14939. c.— 70
14940. c.— 70
14941. c.— 70
14942. c.— 70
14943. c.— 70
14944. c.— 70
14945. c.— 70
14946. c.— 70
14947. c.— 70
14948. c.— 70
14949. c.— 70
14950. c.— 70
14951. c.— 70
14952. c.— 70
14953. c.— 70
14954. c.— 70
14955. c.— 70
14956. c.— 70
14957. c.— 70
14958. c.— 70
14959. . — 70
14959. c.— 70
14959. . a. 200
14960. 10,000
14961. . p. 200
14961. c.— 70
14962. c.— 70
14963. . — 70
14963. c.— 70
14964. c.— 70
14965. c.— 70
14966. c.— 70
14967. c.— 70
14968. c.— 70
14969. c.— 70
14970. c.— 70
14971. c.— 70
14972. c.— 70
14973. c.— 70
14974. c.— 70
14975. c.— 70
14976. c.— 70
14977. c.— 70
14978. c.— 70
14979. c.— 70
14980. c.— 70
14981. c.— 70
14982. c.— 70
14983. c.— 70
14984. c.— 70
14985. c.— 70
14986. c.— 70
14987. c.— 70
14988. c.— 70
14989. c.— 70
14990. c.— 70
14991. c.— 70
14992. c.— 70
14993. c.— 70
14994. c.— 70
14995. c.— 70
14996. . — 70
14996. c.— 70
14997. c.— 70
14998. c.— 70
14999. c.— 70

QUINCE MIL
15000. c.— 70
15006. . — 70
15010. . — 70
15023. . —500
15032. . — 70
15063. . — 70
15078. . — 70
15083. . — 70
15108. . — 70
15115. . — 70
15131. . —500
15151. . — 70
15152. . — 70
15180. . — 70
15192. . —100
15202. . — 70
15224. . — 70
15226. . — 70
15246. . — 70
15257. . — 70
15333. . — 70
15338. . — 70
15341. . — 70
15360. . — 70
15388. . — 70
15399. . — 70
15409. . — 70
15436. . — 70
15463. . — 70
15467. . — 70
15475. . — 70
15484. . — 70
15486. . — 70
15518. . — 70
15520. . — 70
15543. . — 70
15545. . — 70
15556. . — 70
15602. . — 70
15617. . — 70
15625. . — 70
15640. . — 70
15659. . — 70
15664. . — 70
15697. . — 70
15711. . — 70
15752. . — 70
15767. . — 70
15771. . — 70
15779. . — 70
15807. . — 70
15816. . — 70
15829. . — 70
15846. . — 70
15858. . — 70
15874. . — 70
15888. . — 70
15896. . — 70
15919. . — 70
15935. . — 70
15976. . — 70
15995. . — 70

DIECISEIS MIL
16011. . — 70
16031. . — 70
16081. . — 70
16083. . — 70
16129. . — 70
16138. . — 70
16148. . — 70
16209. . — 70
16218. . — 70
16243. . — 70
16261. . — 70
16316. . — 70
16333. . — 70
16378. . — 70
16432. . — 70
16453. . — 70
16483. . — 70
16484. . — 70
16501. . — 70
16508. . — 70
16534. . — 70
16547. . — 70
16562. . — 70
16586. . — 70
16594. . — 70
16600. . — 70
16622. . — 70
16624. . — 70
16633. . — 70
16655. . — 70
16661. . — 70
16678. . — 70
16710. . — 70
16749. . — 70
16766. . — 70
16782. . — 70
16798. . — 70
16812. . — 70
16828. . — 70
16850. . — 70
16854. . — 70
16858. . — 70
16869. . — 70
16882. . — 70
16886. . — 70
16888. . — 70
16907. . — 70
16947. . — 70
16968. . — 70

DIECISIETE MIL
17008. . — 70
17015. . — 70
17023. . — 70
17043. . — 70
17050. . — 70
17054. . — 70
17059. . — 70
17064. . — 70
17065. . — 70
17082. . — 70
17093. . — 70
17122. . — 70
17143. . — 70
17147. . —100
17161. . — 70
17212. . — 70
17263. . — 70
17304. . — 70
17317. . — 70
17320. . — 70
17348. . — 70
17352. . —100
17357. . — 70
17368. . — 70
17425. . — 70
17459. . — 70
17463. . — 70
17466. . — 70
17494. . — 70
17511. . — 70
17546. . — 70
17550. . — 70
17569. . — 70
17605. . — 70
17612. . — 70
17623. . —100
17629. . — 70
17630. . — 70
17640. . — 70
17661. . — 70
17673. . — 70
17691. . — 70
17753. . — 70
17757. . — 70
17824. . — 70
17840. . — 70
17855. . — 70
17857. . — 70
17864. . — 70
17891. . — 70
17900. . — 70
17906. . — 70
17915. . — 70
17938. . —100
17939. . — 70
17960. . — 70
17976. . — 70
17985. . — 70

El premio de $70,000 ha correspondido al número 13785.

Las 2 aproximaciones anterior y posterior al Primer premio han correspondido a los números 13784 y 13786.

Las 99 aproximaciones a la centena del Primer premio han correspondido a los números del 13701 al 13784 y del 13786 al 13800.

El premio de $10,000 ha correspondido al número 14960.

Las 2 aproximaciones anterior y posterior al Segundo premio han correspondido a los números 14959 y 14961.

Las 99 aproximaciones a la centena del Segundo premio han correspondido a los números del 14901 al 14959 y del 14961 al 15000.

El premio de $5,000 ha correspondido al número 3527.

Las 2 aproximaciones anterior y posterior al Tercer premio han correspondido a los números 3526 y 3528.

Las 99 aproximaciones a la centena del Tercer premio han correspondido a los números del 3501 al 3526 y del 3528 al 3600.

El siguiente Sorteo No. 1127, ordinario, se celebrará el día 9 de Noviembre de 1938 y constará de 18,000 billetes a $14 el entero dividido en centésimos a 14 centavos cada fracción.

Los premios del Sorteo de Beneficencia número 207, perteneciente al día de la fecha, y que se determinan por las dos últimas cifras de los tres premios mayores del sorteo de la Lotería Nacional, han correspondido en la forma siguiente:

Primero fijo y a la vez corrido 085. Segundo corrido 060. Tercer corrido 027.

El siguiente Sorteo de Beneficencia número 208 se celebrará mañana jueves 3, en la Habana, a las 9 y 30 P. M.

Lo que se publica para general conocimiento.--La Habana, 2 de Noviembre de 1938.

DIRECTOR GENERAL, P. S.

Imprenta y Librería "LA MODERNA POESIA" - Obispo, 129 al 135 - Habana

TRES TRIUNFADORES EN EL CONCURSO DRAMATICO DEL C. DE BELLAS ARTES

En la junta celebrada por la Sección de Literatura del Círculo de Bellas Artes, el Jurado Calificador de las obras presentadas al Concurso dramático organizado por la citada Sección, dió a conocer su fallo. El veredicto del Jurado, dictado por mayoría absoluta de votos, es como sigue:

Medalla de Oro, al lema «ALEA JACTA EST», Medalla de Plata, al lema: «EL AMOR DE LAS ALMAS ES EL AMOR POR EXCELENCIA», y Medalla de Bronce al lema: HORIZONTES. Abiertos los sobres correspondientes por la Mesa Ejecutiva de la Sección, resultaron: autor de la obra que obtuvo Medalla de Oro, Fernando de Soignie vecino de Avenida Menocal, 1418 moderno; autora del segundo lema premiado, la señorita Clorinda Salvet Pons, vecina de Guasabacoa, 10, en Luyanó, y autora del lema que obtuvo el tercer premio, la señorita Zoraida Curbelo Gálvez, vecina de Tello Lamar, 90-A, en la ciudad de Matanzas.

La Sección después continuó la orden del día señalada, habiéndose tomado, entre otros, el acuerdo de reanudar las Tertulias Literarias, que tan brillantes éxito han tenido en el Círculo, iniciándose la primera el sábado 19 del corriente, a las cinco y media de la tarde. Las sucesivas Tertulias se verificarán invariablemente el tercer sábado de cada mes, y quedó nombrada una Comisión permanente que integran los Dres. Antonio Iraizós, Ernesto Angulo, Joaquín V. Cataneo y Federico Castillo, y los señores Hilarión Cabrisas y Gerardo G. González, para la organización de los programas correspondientes a cada Tertulia.

Esposo acusado

Mercedes Crossier González, de 10 de octubre 553, denunció en la Oncena Estación, que su esposo Manuel Santana Pereira, la arrojó de su domicilio sin causa justificada.

VENDIMOS el 14960 en $10,000

QUE DETALLAMOS EN EL MOSTRADOR.
MOSTRAMOS LA FACTURA OFICIAL DE LA RENTA.

--- y prácticamente tiene Vd. los
$70,000 *del gordo*
si posee un billete de

"LA DICHOSA"

Precios especiales a Revendedores de toda la República a los que servimos a vuelta de correo.

COMPAÑIA CENTRAL OBISPO Y COMPOSTELA. TELF. A-6770 - APARTADO 748 - Habana.

Antigua de Pellón

SUCURSALES:

MONTE Y ZULUETA. TELEFONO No. M-5335
MONTE Y BELASCOAIN. TELEFONO No. M-5775

53	3846	6557	9912	12653	15618
254	3390	6933	9266	12549	15492
617	3414	6489	9330	12175	15046
781	3547	7885	9613	12616	15819
1835	4368	7740	10064	13536	16480
1222	4355	7494	10971	13060	16887
1178	4501	7148	10827	13144	16703
1634	[illegible]	7941	10363	13737	16279
2365	5518	8482	11804	14188	17910
2829	5052	8889	11388	14565	17264
2973	5136	8705	11412	14941	17328
2066	5719	8281	11505	14487	17611
	6190	8822	12376	14841	

Teniente Rey y San Ignacio — Peña y Vega — Apartado 408 Tlf-M1232

CAMBIAMOS PREMIOS MAYORES
SERVIMOS PEDIDOS AL INTERIOR DESDE UNA FRACCION, INCLUYENDONOS FRANQUEO
3527 EN $5,000.00
VENDIDO POR ESTA CASA!!

LA MODA

LA CASA DE LOS PREMIOS GRANDES

haciéndole honor a su tradicional fama, reserva para usted el
PREMIO MAYOR DE $70,000
En el sorteo de ayer vendimos el segundo: 14,960, en $10,000.
Al precio de $17 servimos inmediatamente a todas partes de la República.
PRECIO ESPECIAL A REVENDEDORES.
LA MODA ALONSO Y MENENDEZ
San Rafael, 31½.—Teléfono M-9117.—Apartado 2281.—Telégrafo ROALONSO.

MERCANTIL NACIONAL, S. A.

BILLETES DE LOTERIA

Precios especiales para los señores revendedores a quienes atendemos preferentemente.

Enviamos numeraciones completas de Billetes enteros o surtidos a petición del cliente.

SOLICITE NUESTRO ULTIMO PRECIO
COMPRAMOS ASIGNACIONES DE LA RENTA

SAN JOSE Y ZULUETA, bajos del Centro Asturiano
Teléfonos: A-9833 y M-1877. Telég. "LUISMIR"
APARTADO NUM. 2363. HABANA.

Los $70,000 por sólo $17.00

es el resultado de comprar los números dichosos de "la vidriera de la suerte".

Enviamos a vuelta de correo todo pedido que se nos haga, libre de gastos. PRECIOS ESPECIALES A REVENDEDORES DE TODA LA REPUBLICA.

EL FENIX
"Símbolo de suerte"
ALVAREZ Y GUTIERREZ. Galiano 516 esq. a Dragones. Teléfono M-3355. Telégrafo Fénix.

RESTITUYEN A MUCHOS DE LOS INMIGRANTES LAS FIANZAS QUE PRESTARON AL LLEGAR A CUBA

Entró en puerto el vivero «Cordido», que tuvo que recalar en Islas Mujeres a causa del mal tiempo. Vapores que deben llegar hoy. Buena recaudación aduanera. Informaciones

En el vapor «Florida» que arribó de Miami con carga general, correspondencia pública y 206 pasajeros, han llegado los señores: Oscar Menosa y familia; Thomas G. Murduock y familia; Teresa Díaz Moreno; Julio B. Forcade y señora; Fernando Aranda; Enrique G. Loynaz; Víctor Pérez Llerena; Artura López; Elena Fernández; Ignacio, Fidelina y Enrique de la Torriente; Isidro Rodríguez y señora; Adolfo Delgado y familia; María de los Reyes; Violeta Alvarez; Gonzalo Estrada; Irionne Saaverio, Julio Mendoza; Acela Pérez; Martín Porto y señora; Félix Serrate y señora; Eduardo Díaz; Angelina Letache; Amparo P. de Douglass; Isabel Rodríguez; Amadeo Roldán; Rita Robaina; Celia Navarro; Angela G. de Navarro; Paula Coll; Ernesto García; Francisco Díaz; José Rubí; Elías Behar; Luis Toñarely y familia; Emilia López Recio; Flora Calvo.

El Cónsul de Cuba en Otawa señor Luis de Soto y señora; el señor Francisco Lesa; Adriana Bachiller de Morales e hijo Virgilio; la señorita Natalia Ruiloba, hija del doctor Natalio C. de Ruiloba, quien regresa de unas vacaciones en el norte; Mercedes González; é Alicia C. de Figarola; Mercedes de la Hoza; María Luisa Arias; Manuel N. Costa; Delia Ribia; Carlos Mazorra; Rosa y Eugenio Sardiñas; Graciela Gastón; Julio Sanguily y señora; Noel Dulome; Delia Ruiz; Santiago Arwer; Isabel Llanio; Ofelia Varona de Cavallin y familia; Rosa P. Alvarez; Francisco Riancho y familia.

Por padecer de enajenación mental, llegó devuelta en el vapor «Florida» María de las Nieves Díaz, que fué remitida al Hospital de Dementes «Mazorra».

Por la vía aérea

Por la vía aérea llegaron ayer, de Miami los siguientes viajeros: el doctor Carlos M. Calvet; Graciela Lascano; la condesa italiana Abet Robilant, así como un grupo de turistas que pasarán varios días en la Habana.

Por esta misma vía salieron los señores :Bernabé Sánchez; Eduardo Escasena y familia; Nazario Alvarez y otros.

El vivero »Cerdido»

Procedente de Islas Mujeres, donde estuvo refugiado por mal tiempo, llegó el vivero cubano «A. Cerdido».

El «Ruth Lykes»

Con carga general, llegó ayer de Beaumont, Texas, el vapor americano «Ruth Lykes».

El «Seatrain New Orleans»

Procedente del puerto de su nombre llegó ayer el ferry americano «Seatrain New Orleans» que trajo carga general.

Las salidas

Durante el día de ayer salieron los siguientes vapores: «Talamanca» para Puerto Limón; «Oriente» para New Pork; «Seatrain New Orleans» para New Orleans; «Ruth Lykes» para San Juan de Puerto Rico y el American Press» para Cienfuegos.

Barcos que se esperan

Hoy llegarán a este puerto los vapores «Chiriqui» de la Flota Blanca, que procede de Puerto Limón y Cristóbal, en ruta a New York, «Munargo» de la propia compañía, que procede de New York, vía Nassau y Miami.

«Cuba» de la Peninsular y Occidental SS Co. que procede de Tampa y Key West.

«Skjelbred» que procede de Kobe y escalas con carga general.

Mañana son esperados el «Cefalú» que procede de New Orleans; «Sixaola» que viene de Puerto Limón y Cristóbal; «Orinoco »que viene de Veracruz, «City of Norfolk», que procede de San Francisco de California y escalas, «Seatrain New York» que viene de New Orleans.

Están llamando para devolver dinero

En poder del Departamento de Inmigración de Cuba, hay una resolución de la Secretaría de Hacienda, disponiendo que sean devueltas las siguientes fianzas prestadas por pasajeros llegados:

A Antonio Florentitno Miñez Sánchez, 450 pesetas españolas, José Manuel López Alonso 60 dólares; Nicanor López Barja 60 dólares; Pablo Fortes Gorrín $60 moneda nacional; Nazario Ledo Casas $60 moneda americana; Antonio Orero Vázquez, 450 pesetas españolas; Simón García 750 pesetas, $25; Rafael Francisco Martín $60 moneda nacional e Isabel Castro Pérez un cheque por $60.

La recaudación

La Aduana de la Habana recaudó ayer $65.600.25.

Arrollado por un tranvía

En el Primer Centro de Socorro fué asistido de lesiones de carácter grave, Lucas Estévez Alvarez, de 5 años, vecino de Sol 110, que le ocasionó, al arrollarlo cuando transitaba por Sol y Egido, el tranvía 434, de la línea San Francisco Muelle de Luz, que manejaba el motorista 350, José R. García Sánchez, vecino de Oquendo 358.

Arrollado por un auto

Mario Chi, de 34 años, con domicilio en Castillo 2668, fué asistido anoche en el Tercer Centro de Socorro de lesiones de carácter grave. Se las produjo al arrollarlo el auto 42,028, que conducía el alistado del Ejército Constitucional Sergio A. Pérez Pérez, con domicilio en Narciso López 1.

Vence mañana el plazo concedido a los extranjeros para que acudan a pagar la diferencia del carnet

El Consejo Superior de Defensa Social ha tomado varios acuerdos en relación con los establecimientos penales entre ellos, el que afecta a la atención de los enfermos

Se nos informó ayer, en la Secretaría de Gobernación, que mañana día 4, vence el plazo concedido por el Secretario doctor Joaquín Ochotorena para que todos los extranjeros, cuyos carnets venzan en fecha dentro del año 1939, o sea el próximo, abonen la diferencia de la escala establecida en la ley del Registro, del año actual, que aumentó la cuota a $2.50; $5.00 y $10.00 según la capacidad económica del extranjero.

La supresión de un servicio de alumbrado

La Compañía de Alumbrado de Arroyo de Mantua ha amenazado de suprimir el servicio público si el Alcalde de ese Término no dispone que se le abone lo pendiente por ese concepto del ejercicio económico de 1936 a 1937.

El problema de la Alcaldía de Cienfuegos

La Secretaría de Gobernación contestando escrito del Juez de Instrucción de Cienfuegos, le comunica que por correo le remite certificación de la resolución que ha dictado el Presidente de la República en relación con la destitución del Presidente del Ayuntamiento doctor Mateo de Cárdenas, así como los telegramas cursados a las autoridades dándoles cuenta de dicha resolución. El referido Juez está instruyendo causa por prolongación de funciones y desobediencia.

EL CONSEJO SUPERIOR DE DEFENSA SOCIAL

En la reunión que acaba de celebrar el Consejo Superior de Defensa Social bajo la presidencia del doctor Guillermo Portela y actuando de Secretario el doctor Francisco J. Ponte Domínguez, se han tomado 21 acuerdos de los cuales los más importantes son éstos; Solicitar audiencia del Presidente de la República para imponerle de la situación existente en los establecimientos penitenciarios por la carencia de Médicos; dirigirse a los Jefes de prisiones y cárceles de la República para que éstos se entrevisten con los Alcaldes Municipales y recaben de los mismos que los médicos y dentistas dependientes de ellos presten servicios a los reclusos hasta tanto se logre la consignación para restituir las plazas de esos facultativos que han sido suprimidas por reajuste; comisionar a los doctores Beruff, Carone y García Tudurí para que se entrevisten con el Alcalde de la Habana y estudien la segregación del Vivac para mujeres existente en la prisión de esta capital; y aprobar el informe denegatorio de liberación condicional que propone la Sección Técnica del Consejo, en la solicitud del recluso Rafael Cordero García, trasladando lo resuelto a la Audiencia de Camagüey.

Advertencia del jefe de la Cartera Dactilar

El Director de la Cartera Dactilar del Chofer, por conducto del subdirector señor Francisco de P. Muñoz, advierte para general conocimiento, que habiendo llegado a ese Departamento noticias de que personas ajenas al mismo se dedican a solicitar dinero a los que allí acuden para resolver sus asuntos, hace constar que nadie en lo absoluto está facultado para ello, debiendo ser denunciados a la autoridad correspondiente los que pidan o exijan alguna cantidad para obtener soluciones en cualquier sentido, así como también advierte que cualquier persona que necesite su cartera o algún documento relacionado con el Departamento debe dirigirse directamente a los empleados del mismo sin intervención de personas extrañas.

UNA SUPLICA AL SR. RIBAL

Recibimos una carta de verdadero interés que firma José Ribal. Es de interés por todo lo que dice; es de interés, asimismo, por los momentos en que nos la envía.

Pero en esta carta quedan a medias las cosas, y quisiéramos nosotros abordar las cuestiones que en ella se plantean con la mayor cantidad posible de datos. Agradeceríamos, pues, al Sr. Ribal una visita a esta redacción, que nosotros no hacemos a su casa por desconocer su domicilio.

M.E.C.D. 2016

TERMINO LA DISPUTA ENTRE LOS PRODUCTORES Y REFINADORES DE LOUISIANA CON VENTAS A 2.95 CTS.

LA ISLA

DE GALIANO Y SAN RAFAEL, LA ESQUINA POR DONDE PASAN LAS MUJERES MAS LINDAS DE LA HABANA, VENDIO EL NUMERO 3,527, PREMIADO EN $5,000.

Por la pequeña suma de $17.00, puede ganarse los $70,000 del próximo sorteo del miércoles, día 9, comprando su billete en "LA ISLA"

COMPRAMOS Y VENDEMOS ORO CUBANO, AMERICANO Y EXTRANJERO

LA ISLA — LA CASA DE LA BUENA SUERTE. GALIANO Y SAN RAFAEL.—LA HABANA.

BOLSA DE NUEVA YORK

COTIZACIONES AL CIERRE AYER

Amer Crys	11½
Am Radiator	17½
Adams Expr	11¾
Air Reducc	64
Alaska Jun	9½
Allied Chem	188¾
Allis Chal	51⅝
Amer Can	101
Am Car Fou	29¾
Am F Pow	4¼
Amer Ice	—
Amer Inter	8
Amer Loco	26
Am P Light	6¾
Amer Smel	54⅝
Amer Sugar	26½
A C Alcohol	13¾
Amer T and T	147¼
Am Tobac A	85¼
Am Tobac B	89
Am W Works	14½
Am Woolen	6⅞
Anaconda C	37⅛
Atchison	39
Atlan Coast	27½
Atlan Ref	23⅛
Ass D Goods	11⅝
Auburn Auto	5
Aviat Cor	5⅜
Amer Metal	41½
Armour and Co	6
—B	
Baldwin Lo	13½
Balt and Ohio	8
Bendix Avi	23¼
Best and Co	54
Beth Steel	68¼
Borden Co	17⅛
Briggs	34
Brook Man	12⅞
Butte Copp	3⅞
Byers A M	14
—C	
Can Pacif	6⅛
Curt W, «A»	26¼
Curt W, com	6¾
Case T Mach	90¼
Columb Gas	8¾
C de Pasco	49¾
Ches and Ohio	33¾
Chi R Islan	—
Chrysler	82½
Coca Cola	—
Col Carbon	91½
Comm and Sout	1⅞
Cons Gas	32½
Cons Oil	8⅞
Cont Can	42¼
Cont Oil	28⅛
Corn Prod	69⅜
Cont Motors	1½
Cuba Co	—
Cub Amer S	5⅛
C Am Sug, p	—
Cmm-l Solv	10⅞
Chesapeake	40¾
Cruc Steel	39⅜
Cons R Cuba	3½
Canada Dry	17½
—D	
Del Hudson	20¼
Del and Lack	7½
D Aircraft	68⅜
Drug Inc	6
Dupont	145¼
—E	
East Kodak	181½
El Auto Lit	33⅞
El Pow Lig	12½
Elec Bond	13
Erie (R R)	2⅝
—F	
Fox Film C	26⅛
Frep Texas	27¼
Foster Wh	27⅛
Firestone	24⅝
—G	
Gen Asphalt	22
Gen Elec	45⅝
Gen Foods	38½
Gen Motors	49⅞
Guantánamo S	—
Gillet Saf	9⅝
Gimbel Bros	14¼
Gold Dust	10⅜
Goodrich R	24
Goodyear	33
Gen Bronze	—
Graham Page	1⅞
Gramby	7½
Great North	25¼
—H	
Homestake	59½
Houston Oil	8⅛
Hudson Mot	10¼
—I	
Illi Cent	14½
Interb R T	8⅛
Int Cement	57¾
Int Nickel	55⅞
Inter Tel	9⅞
I Tel F S	10
Illin Glas	71¾
—J	
Johns Mansv	102½
—K	
Kroger Groc	20⅞
Kennecot	45¾
—L	
Lambert Co	15¾
Lgg Myers	101⅞
Loew-s Inc	59¾
Loose Wiles	21¼
Lorillard	20¼
Louisv Nas	50
Ludlum Stl	22⅞
Lehman Cor	27¾
Liquid Carb	18¾
—M	
Macy (H R)	45¾
Montgomeri	50⅞
Miss Pac, c	⅞
Miss Pac, p	1⅝
Morris (Phi)	135
Murray Corp	9¼
—N	
N Y Central	19¼
Nash-Kelvi	10¼
Nat-- Bisc	26½
Nat-l Dist	27⅞
Nat-l Dairy	13¾
Nat-l P Li	8¾
Nat-l Steel	73
North Amer	24½
N A Aviat-n	14½
Nort Pacif	12½
—O	
Ohio Oil	10⅜
Otis Elev	26½
Otis Steel	11⅜
—P	
Packard Mot	5⅜
Paramount	11¾
Pennsylvann	21½
Pat Mines	—
P Petroleum	39
Pullman Co	34⅝
Pure Oil	10⅞
Puerto Rico	20
—R	
Radio Corp	8⅝
Rep I Steel	19½
Reynolds	44⅝
—S	
Schen Dis	19¾
Safeway St	25⅞
Sears Roeb	74¾
Shell Uni	15
Simmons Co	32¼
Soc Vacuun	13½
St Paul, p	1¼
So Pacific	19¼
South Ry	19⅞
Stan Brands	7⅜
Ctand Gas	4½
Stan N J	53⅞
Stan Oil C	30⅛
Stewart War	11
Studebaker	8⅜
—T	
Texas Co	42½
Texas Gulf	31¼
Tinken Roll	52½
—U	
Union Carb	85½
U Pacific	94¾
Union Oil	19½
United Cor	3⅞
Uni Cor, pfd	35
Unit Fruit	63
U S Rubber	52⅜
U Aircraft	34⅝
U S Steel	64⅝
U S Ind Alc	28½
U Gas Corp	—
—V	
Vanadium	26⅝
—W	
Warner Bros	7
W Brothers	3½
West Union	26¼
West Elec	119½
Woolworth	51⅛
—Y	
Yellow-Tr	19⅞

VALORES

El plan acordado por el Gobierno para llegar a un arreglo en lo que representa a las Obligaciones Oro del Tesoro, no ha sido modificado. Al menos no se ha dicho oficialmente que se ha tomado un nuevo rumbo y, por tanto, persiste la determinación adoptada cuando se solucionó el llamado problema de Obras Públicas y surgio la nueva emisión 1977. Sin embargo, en el mercado, como hemos informado en los últimos días, siguen las versiones, los rumores y otras cosas más que se barajan y alientan, y a impulso de todo eso, los especuladores se mueven los profesionales también se muestran nerviosos y hasta los elementos menos impresionables experimentan la inquietud que les comunican y se olvidan de preguntar en qué consiste ese nuevo arreglo... que nadie ha podido precisar todavía.

Es lo cierto, que con todo eso que se zarandea, el mercado llegó ayer a ser dominado por las Obligaciones Oro del Tesoro. Decimos así, porque fué el papel más activo, pues durante el día se operó en unos $150.000 en las de siete y cuatro cupones, en contraste con unos $60.000 vendidos del bono nuevo 1977.

Ese hecho, amén del ligero descenso experimentado por dicho bono, debido a la falta de compradores a última hora, quita fundamento a una de las versiones que, con motivo de la extraordinaria demanda desarrollada anteayer, había corrido por el mercado. Si hubiera base para la conjetura que se hizo el martes, los compradores habrían seguido actuando con la misma pujanza que demostraron anteayer, a pesar del papel ofrecido ayer.

En la cantidad vendida, de ese bono de la Deuda Exterior 1977, se incluyen $1.000 hechos en la pizarra de la Cotización a Término celebrada en la Bolsa a las tres y media, al precio de 58⅞, para entregar el papel el día 15.

Según informes de varios corredores, las operaciones de ayer en las Obligaciones Oro del Tesoro con siete cpones que éstas casi absorbieron la actividad—se ejecutaron entre 32¾ y 33¾, de contado. Entre las ventas de las mismas de siete cupones, a plazo, supimos una de $15.000 a 34½, para entregar el día 17.

Muy firmes actuaron los bonos de renta fija; muy quietas las acciones en general, y quietos también los bonos y acciones que figuran en la pizarra de la Cotización Libre de la Bolsa.

En dicho centro de contrataciones se nos entregó ayer copia del estado de la recaudación de los Ferrocarriles Unidos de la Habana, que es el siguiente:

Semana terminada el 29 de octubre de 1938 .. .. $	65.642.48
En igual período del año 1937 .. .. .. $	74.351.62
Diferencia de menos este año .. .. $	8.709.14
Total desde el 1 de julio..	$1.402.962.59
En igual período del año 1937..	$1.466.332.69
Df de menos este año $	63.370.10

CIERRE DE LOS VALORES EN LA BOLSA DE N. YORK

La falta de frescos incentivos se hizo claramente evidente en el tono de pereza del mercado hoy. Aunque algunas especialidades actuaron fuertes, el mercado en general no pasó de ser uno sostenido. El interés que hay en la junta de Chrysler señalada para después del cierre de hoy es considerable, habiendo mucha especulación con respecto a sus utilidades y dividendos y el posible efecto de la acción que se tome con respecto al mercado. Con las elecciones a menos de una semana de distancia, la cautela con respecto a los nuevos compromisos está aumentando ya que muchos se inclinan a considerar el resultado de las mismas como un factor de importancia en cuanto al progreso del mercado. Básicamente, sin embargo, parece que el ímpetu de la recuperación continuará hacia adelante hasta que hagan su aparición factores definitivamente adversos. La resistencia del mercado se considera como una situación temporal, la que habrá de cesar por sí sola eventualmente. A pesar de que no vemos nada en el panorama comercial que pudiera afectar los valores adquiridos a largo plazo, una política especulativa conservadora sugiere la aceptación de utilidades contra la posibilidad de una reacción técnica del mercado. JFK—Thomson & Mc Kinnon.

GODOY-SAYÁN
SEGUROS Y FIANZAS
(INSURANCE AND BONDING)
TELEFONOS. M-9866 M-9867
AGUIAR 77
HABANA. CUBA

Modaag Krupp
Motor Diesel Alemán

Wintroath
Regadío
Bombas turbinas
Para Pozo Profundo

Oerlikon
Alternadores y Motores Eléctricos en General

Gates
Correas Múltiples
Tipo V

Tuma y Hermanos, Ltd
Importadores de Ferretería.
Guadalupe, números 2, 4 y 6,
LUYANO, HABANA.
Teléfonos X-1613 y X-2307.

CAMBIOS

Tipos de venta al cierre ayer en Bancos de esta capital:

New York, cable	1/10P.
New York, vista	1/10P.
Londres, cable	4.76¼
Londres, vista	4.76
París, cable	2.67½
París, vista	2.67
Madrid, cable	Nominal
Madrid, vista	Nominal
Italia, cable	5.28¼
Italia, vista	5.27½
Bélgica, cable	16.95
Bélgica, vista	16.94
Alemania, cable	40.14
Alemania, vista	40.13
Torton, cable	¾ %D
Toronto, vista	13-16%D
Hong Kong, cable	29.90
Hong Kong, vista	29.85
Amsterdam, cable	54.50
Amsterdam, vista	54.45
Buenos Aires, cable	25.70
Buenos Aires, vista	25.65
Suiza, cable	22.75
Suiza, vista	22.74
Japón, cable	28.20
Japón, vista	28.15
Suecia, cable	25.25
Suecia, vista	25.23

CAMBIOS EN NEW YORK

Cierre ayer en New York:

Libra Esterlina	4.76
Francos	2.66⅜
Pesetas	5½

EL ORO Y LA PLATA

Cotizaciones al cierre ayer en la Bolsa de la Habana:

Plata contra billete americana	96¼	96½
Oro acuñado contra billete americano	155	—

Cotizaciones

COTIZACION DE LA LIBRA

La libra esterlina se cotizó ayer al cierre del mercado local a $4.76¼.

COTIZACION DE LA PESETA

La peseta española se cotizó ayer, al cierre del mercado local, nominal.

COTIZACION DEL FRANCO

El franco francés se cotizó ayer en el mercado local, a razón de 37.41 por dólar.

BonosdeCuba

Cierre ayer en New York:

Speyer, 5%	104⅛	—
Speyer, 4½%	100⅜	—
Morgan, 5%	103½	—
Morgan, 5½%	100¼	103
O. Públicas, 5%	69	70
Cuba, 4½% 1977	56½	57½
Cuba Railroad, 5%	36¼	39
Cuba Railroal 7¼%	42½	45
Cuban Northen 5½	34	34⅜
Manatí Sugar 7½	32	32½
Int. Tel and Tel 4½	100¼	100⅜

MERCADO DE SEDA

Cierre ayer en New York:

Diciembre	174
Enero	172½
Febrero	171

REGISTRA BAJA EL VOLUMEN DE LAS COMPENSACIONES DE LOS BANCOS DURANTE OCTUBRE

Ascendieron en ese mes a $44.069,032.05 contra la suma de $45.915,974.79 en igual mes del año anterior. Ha sido suspendida la autorización dada a una Compañía de Seguros

Durante el próimo pasado mes de Octubre se ha registrado una baja en las compensaciones de los Bancos asociados al Habana Clearing House.

El total de las compensaciones bancarias correspondientes al mes de Octubre último, ascendió a la cifra de $44.069.032.05, contra $45.915.974 y 84 centavos, en igual mes del año anterior, existiendo una merma de $1.846.942,79, en este año.

En relación con las operaciones bancarias realizadas en Septiembre de este año, que ascendieron a $45.896.037.02, la baja alcanzada en Octubre ha tenido mayor proporción.

Suspenden la autorización concedida a una oCmpañía de Seguros

Con fecha veinte y uno de Julio último y por resolución de la Secretaría de Comercio, dictada a virtud del epediente seguido en la Dirección de Seguros de esta Dependencia, contra la entidad denominada «Unión Agrícola Industrial S. A.», Compañía de Seguros en general (ramo de accidentes del trabajo), se dispuso requerir al Presidente de dicha Compañía para que en el término de treinta días hábiles y conforme a lo determinado en el inciso «C» del artículo 83 del vigente Reglamento de la Ley de Accidentes del Trabajo subsanara las infracciones y errores señalados en aquella resolución, en los que incurrió la citada entidad, bajo la advertencia de que si en dicho plazo no lo hiciera, se recomendaría al Presidente de la República, la suspensión de la autorización otorgada a la Compañía para operar en el ramo de seguros contra accidentes del trabajo. Esta resolución fué notificada a dicha entidad, en su domicilio. el nueve de Agosto último.

Previos los trámites correspondientes, el Secretario de Comercio, dictó con fecha 24 de Septiembre la oportuna resolución, recomendando al Jefe del Estado la suspensión de la autorización concedida para operar en el ramo de seguros contra accidentes del trabajo, a la repetida compañía «Unión Agrícola Industrial S. A.» ya que ésta no ha subsanado las deficiencias, infracciones y errores en que ha incurrido, a pesar del plazo concedido.

Como consecuencia de esto, visto el expediente supletorio, referente a la compañía de que se trata y el precepto legal antes citado, a propuesta del Secretario de Comercio, el señor Presidente de la República, en uso de las facultades de que está investido, ha firmado un Decreto, cuya parte dispositiva dice así:

Primero.—Suspender la autorización concedida a la entidad denominada «Unión Agrícola Industrial S. A.», Compañía de Seguros en General, para poder operar en el ramo de Seguros contra Accidentes del Trabajo.

Segundo: Advertir a la Compañía en cuestión, que transcurridos sesenta días a partir de la fecha en que el presente Decreto se le notifique, sin que haya subsanado los defectos, infracciones y errores señalados en la Resolución de 21 de julio de 1938, le será cancelada definitivamente la autorización para realizar operaciones de Seguros contra Accidentes del Trabajo.

Tercero.—Este Decreto se notificará a la representación legal de la Compañía, se publicará por una sola vez en la Gaceta Oficial de la República y se fijará durante treinta días en la Tablilla de Anuncios de la Dirección de Seguros, de la Secretaría de Comercio; para todo lo cual se expedirán las copias certificadas que sean menester, y se tomará razón de él, en el asiento correspondiente a la Compañía, del Libro Registro de Compañías de Seguros.

Cuarto.—El Secretario de Comercio queda encargado del cumplimiento de lo que por este Decreto se dispone; a cuyo fin acordará todo lo que sea pertinente a dicho efecto.

Dado en el Palacio de la Presidencia, en la Habana, a los veinticinco días del mes de octubre de mil novecientos treinta y ocho.

COTIZACION DE LA BOLSA DEL AZUCAR DE NUEVA YORK

NUEVA YORK, noviembre 2.—(Por el hilo directo de Luis Mendoza y Compañía):

CONTRATO NO. 3

Meses	Abre	Max	Min.	Cierre
Sept.	—	—	—	—
Ene.	2.05	2.06	2.06	2.04
Mar.	2.06	—	—	2.05
May	2.09	2.09	2.09	2.08
Jul	2.12	1.12	2.12	2.12
Sep.	2.15	—	—	2.14
Nov.	—	—	—	—

CONTRATO NO. 4

1939

Meses	Abre	Max	Min.	Cierre
Enero.	101½	—	—	102
Marrzo	104½	104½	104	103½
Mayo	106½	107	106½	106
Julio	108½	109	108½	108½
Sep.	112	112	111½	111½

MERCADO DE METALES

Cierre ayer en New York:

Cobre	11.20
Plomo	5.10
Estaño	46.45
Zinc	5.44
Nickel	0.35
Manganeso	0.40

ACCIONES DE LOS BANCOS

Cierre ayer en New York:

Guaranty Trust Co	236
New York Trust Co	89¼
Chase Nat. Bank	32¼
National City Bank	24⅞
Public Nat. Bank	27¼
Manufacturers Truts	40
Irving Trust	10
Corn Exchange Bank	50¾
Chemical B. Trust Co	43¾
Bankers Trust	45⅝
Firts National af N. Y.	1.705
Bank of Manhattan	15⅝
Central Hannover	87¼
First Nat. Boston	40
First Boston Corp	21¼
Royal B. of Canada	187
Continental Bank	12¼

CELEBRO SESION AYER LA DIRECTIVA DE LA CAMARA DE COMERCIO AMERICANA

El Consejo de Directores de la Cámara de Comercio Americana de Cuba, se reunió ayer en el Club Americano en sesión reglamentaria, bajo la presidencia del Vice-Presidente George P. Foster. Una orden del día de informes, comunicaciones y asuntos pendientes de la Cámara ocupó la atención de los directores.

George W. Carey, Administrador de la Western Union Telegraph Company, y C. A. Valentiner, Administrador General de la Sociedad Industrial de Cuba S. A., fueron elegidos para ocupar dos cargos vacantes en el Consejo de Directores.

Asistieron a la sesión de ayer los siguientes señores: Robert A. Anderson, Leonard E. Brownson Jr., Henry M. Coleman, W. S. Loudirmilk, H. F. Manning, Maurice T. Mc Govern, Edward F. Ozab, Philip Rosembarg, Walter W. Schuyler y Will P. Taylor. También se encontraban presentes los doctores Mario Lazo y Domingo Santodomingo, de los Asesores Legales de la Cámara.

MERCADO DE LIVERPOOL

LIVERPOOL, Nov. 2. El mercado de trigos debió de abrir de 7/8 a 1 punto más bajo; abrió de 3/4 a 7/8 más bajo; a las 12:30 p. m. estaba de 7/8 a 1 punto más bajo; a la 1:20 p. m. estaba de 1/2 a 1 punto más bajo.

El mercado de algodón debió de abrir de 2 a 5 puntos más bajo; a la 1 p m. estaba de 5 a 9 puntos más altos; Recibos 7.000; Americano 3.700; Middlings 5.12.

GRAU--MENDIETA--PARRA
—ABOGADOS—
ASUNTOS CIVILES
CRIMINALES
CONTENCIOSO-ADMINISTRATIVOS
ESPECIALIDAD EN MATERIA FISCAL
ESPECIALIDAD EN MATERIA SOCIAL
NOTARIA
ADMINISTRACION DE BIENES.
Anticipamos los gastos en los asuntos que nos interesen.
PROCURADOR
PEDRO — VENDRELL — VIDAL
EDIFICIO «LA METROPOLITANA».
DEPTOS. 710-711-712. TELEFONOS: A-9540.

Máquinas de sumar y calcular
'VICTOR'
a mano y eléctricas.
Varios modelos
Al contado y a plazos.
Solicitamos agentes
BOLSA DE MUEBLES DE OFICINA
O'Reilly 409, frente a La Metropolitana.
Teléfonos A-7744 y M-2282

BOLSA DE LA HABANA

COTIZACIONES AL CIERRE AYER

COTIZACION OFICIAL

Bonos y Obligaciones: República de Cuba	Comp.	Vend.
1904-1944. Speyer	103	100
1905. Deuda Int.	93½	100
19009-1949	102	—
1914-1944 Morgan	104½	—
1923-1953. Morgan	102	—
O. P. 1930-1945	66	—
1937-1977	58½	59¼
Oblig. oro con 9 cup.	39	—
Oblig. oro con 7 cup.	32	35
Oblig. oro con 4 cup	31	34
1930-1940. Azúcar	99	—
Ayunt. Habana 1a. Hip	—	—
Ayunt. Habana 2da hip.	—	—
Centro Asturiano	47	—
Cervecera	40	—
Cerv. (oblig no hip)	12	—
Gas	104	—
H. E. (Consolidados)	28	—
(Obligs) (no hipt)	½	—
Edi. La Metropolitana	30	—
Mercado de Abasto y Consumo 1 hip	68	—
Nueva Fábrica de Hielo	104½	—
Papelera Serie B	90	—
Teléfonos	92½	—
Unidos	6	—
Fomento. S. A.	97¾	—
Acciones		
Banco Territorial	7	40
Cervecera	21	—
F. C. Cons. de Cuba, P	3	5
Cuba R R	6⅛	—
Fibras y Jarcia	20	—
H. E. Utilities Co, P. 6%	29	—
H. E. Utilities Co. P 5%	6	—
H. E. Ry. Co. P	—	—
H. E. Ry Co. Co C	¼	—
Jarcia, P.	50	—
Jarcia, C	4¾	8
Licorera de Cuba	2	—
Seguros. La Mercantil	128	205
Metropolitan Auto	100	—
Naviera, P	11	20
Naviera, C	1¼	2¼
Nueva Fábrica de Hielo	140	—
Nueva F. Hielo (benefs)	34	—
Pesca, P	8	—
Pesca, C	18	—
Teléfono, P	29	—
Teléfono, C	15	100
Unidos	1½	3

COTIZACION A TERMINO

Entregas: Los días 15 y último de mes.—Hora: 3.30 p.

Bons y Obligaciones:	Comp.	Vend.
República de Cuba:		
Speyer, 5 por ciento	103	—
Deuda Int.	94	98
Speyer 4½ por ciento	102	106
Morgan, 5 por ciento	104½	100
Morgan 5½ por ciento	102¼	—
O. P. 1945	68½	—
4½-1977	58½	58⅞
Oblig. oro con 9 cup	39	—
Oblig oro con 7 cup	33¼	35
Oblig oro con 4 cup.	33	34
R. Cuba. Azúcar	98	—
Ayuntamiento. Primera	—	—
Ayuntamiento, Segundo	—	—
Centro Asturiano	50	—
Cervecera Intr	46	—
Cev. Int. Oblig no hip	13½	—
Gas y Electricidad	104	—
H. El. Ry Co	28	—
H. E. Ry Co Obli no hip	½	—
Nueva Fábrica de Hielo	104	—
Papelera Cubana Serie B	—	—
Cuban Telephone	90	—
Unidos	6	—
Fomento	—	—
Acciones		
Cerv. Intr.	22	—
F. C. (Conso). Prefs	3	—
Cuba Railroad, P	6½	—
H. E. Utilities, Prefs	29	35
H. E. Utilities. Pretes	—	—
H. E. Ry Co., Prefs	⅜	—
Jarcia, P	60	—
Jarcia, C	—	—
Licorera de Cuba	2	—
Naviera, P	11	20
Naviera, C	1¼	2¼
Nueva Fábrica Hielo	140	—
Nueva F. Hielo benefs	34½	—
Teléfonos, P	29	38
Unidos	1⅝	3
Union Oil C	1⅝	—

COTIZACION LIBRE

Bonos y Obligaciones:	Comp.	Vend
Inter, Tel. Convert 4½%	95	—
Inter. Tél 5%-1955	60	—
Cuba Tel. Co 7½⅝	97	—
Cuba R R 5% 1952	35	—
Cuba R. R 6%	35	—
Cuba R R 7½% 1936	43	—
N. de Cuba 5½%-1942	33	—
Manatí Sugar. 5½-1942.	—	—
Vertientes Sg. 7% 1942	6	—
Centro Gallego 6%-1975	—	—
Vedado Tennis 3% 1949	4	—
Pro Arte Musical 7%	40	—
Cacino Español, 6%	40	—
Acciones		
Inter Telp and Tel	8	—
C. Cu de Elec. P 6 pesos	20	—
Cuban Ame. Sugar, P	60	—
Cuban Ame, Sugar, C	4	—
Cuban Company, C.	½	—
A. Marítima (suscrip)	4	—
Seguros La omercial (suscripción)	80	—
Seguros El Comercio	100	—
Central Violeta	5	—
Guantánamo, P	—	—
Guantánamo, C	1¼	—
C. Litográfica, P	—	—
Litográfica, C	—	—

TABACO

Lo que hubo en el mercado, respecto a registros, fué insignificante: unos lotes pequeños de clases bajas, adquiridos por exportadores, y otros lotes menores que aquellos de capas finas y maduras con destino al interior.

Se espera que en la presente semana reanuden los registros varios de los fabricantes de cigarrillos que comenzaron a cargar en días pasados las cantidades que han comprometido.

Posiblemente hasta la próxima semana no comiencen los registros de las cantidades de «permanentes» nuevos que están comprometidas.

Entradas por camiones

Durante el día de ayer entraron en camiones, las partidas de tercios y pacas que siguen:

De Ovas, para Domingo Méndez e Hijos, 384.

De Santa Clara, para Constantino González y Compañía, 290.

De Pinar del Río, para Y. R. S., 7.

Lo que trajo el «La Fe»

El vapor «La Fe», que entró en puerto ayer, procedente de varios de la provincia pinareña, echó a tierra estas partidas de tercios:

De Santa Lucía, para Luis Villar, 142.

De Dimas, para Martín Dosal e Hijos, 7.

De Puerto Esperanza, para los mismos señores, 22.

De Río Blanco, para Domingo Méndez e Hijos, 167.

De La Fe, para Manuel García Pulido, 73.

Del mismo lugar, para la Cuban Land, 184.

También de La Fe, para Rotthschild-Samuels-Duignan, 200.

De Los Arroyos de Mantua, para las firmas siguientes:

Trinidad y Hermanos, 305.
Cano y Hermanos, 191.
Domingo Méndez e Hijos, 183.

Trajo, además, de este puerto siete tercios sin consignatario: con 3 inicioles.

Recibidos por ferrocarril

Varios trenes que llegaron a los patios de los ferrocarriles, trajeron las partidas de tercios y pacas que relacionamos a continuación:

De Cumanayagua, para J. B. Díaz y Compañía, 159.

De Mataguá, para Menéndez y Compañía, 75.

De Esperanza, para I. Kaffenburgh-s Son, 62.

De Camajuaní, para la General Cigar Company, 61.

De Santa Clara, para la misma Compañía, 260.

De Placetas, para los señores siguientes:

Rothschild-Samuels-Duignan, 223.
General Cigar Company, 179.
Menéndez y Compañía, 161.
S. Ruppin Havana Tobacco, 70.
I. Kaffenburgh-s Son, 58.
Sobrinos de Antero González, 57.

De Ovas, para Cano y Hermanos, 131.

De San Juan y Martínez, para la Cuban Land, 147.

De Consolación, para Hijos de Facundo Gutiérrez, 58.

De San Luis de Pinar del Río, para la Cuban Land, 77.

Del mismo San Luis, para Ruisánchez, Egusquiza y Compañía, 124.

GANADO

LOS PRECIOS EN PIE

Precios que pagan compradores entregado el ganado en esta capital, según información dada en los mataderos:

	Cts. Libras.
Vacuno, de 3¼ a	3½
Lanar de 3 a	3½

LOS PRECIOS DE LA CARNE

En los mataderos de esta capital rigen los siguientes precios:

	Cts. Kilo.
Vacuno, de 12 a	14
Cerda de 25 a	30
Lanar, de 20 a	25

MATADERO DE LUYANO

Se sacrificaron ayer en el Matadero de Luyanó:

	Cabezas
Vacuno	80
Cerda	51
Lanar	17

MATADERO INDUSTRIAL

Se sacrificaron ayer en el Matadero Industrial:

	Cabezas
Vacuno	166
Cerda	94
Lanar	40

CARROS ENTRADOS

Llegaron 3 carros de Cumbre, con ganado vacuno para el Matadero de Luyanó.

PRECIOS DEL GANADO PORCINO

De 100 lbs a 125 lbs de 4½ a 5 cts.
De 125 lbs a 150 lbs de 5 a 5¼ cts.
De 150 lbs a 175 lbs de 5¼ a 5½ cts.
De 175 lbs a 200 lbs de 5½ a 6 cts.
De 200 lbs a 250 lbs de 6 a 6½ cts.

MERCADO DE CAFE

Cierre ayer en New York:

Diciembre	4.41
Marzo	4.50
Mayo	4.57
Julio	4.60
Septiembre	4.62

MERCADO DE GOMA

Cierre ayer en New York:

Diciembre	16.79
Marzo	16.19
Enero	16.80
Mayo	16.82

MERCADO DE ALGODON

Cierre ayer en New York:

Diciembre	8.54
Enero	8.44
Mayo	8.41
Marzo	8.20
Julio	8.15
Octubre	7.90

LOS CANJES DE CUOTAS DE AZUCAR EN LA BOLSA

Los canjes de certificados de identidad. de las cuotas azucareras fueron cotizados ayer en la Bolsa de Habana de la manera siguiente:

	Comp.	Vend.
Libre por Mundial	—	—
Libre por Retenido	—	—
Retenido por Mundial	0.95	0.96
Mundial por local	0.04	0.05½

MERCADO DE MANTECA

Cierre ayer en Chicago:

Diciembre	7.10
Mayo	7.77
Granel	6.95

MERCADO DE GRANOS

Cierre ayer en Chicago:

Avena:	
Diciembre	25
Mayo	26⅛
Julio	25¾
Centeno:	
Diciembre	41⅜
Mayo	43⅝
Julio	44¾
Maíz:	
Diciembre	44⅜
Mayo	48
Julio	49⅛
Trigo:	
Diciembre	63¾
Mayo	65⅜
Julio	65⅝
Trigo de Winnipeg:	
Octubre	—
Diciembre	57⅝
Mayo	61

LA COLONIAL COMPRO 5,000 TONELADAS Y LA AMERICAN 76.500 EN VARIAS SEMANAS

A última hora se ofreció en el Mercado del disponible de Nueva York, un cargamento de crudos de Cuba para pronto embarque a 2.18 costo y flete. Mejoró el Mercado inglés

Sin operaciones en el mercado de crudos de embarque, la noticia sobresaliente ayer consistió en las ventas reportadas de la Louisiana, de que damos información más abajo. Una información de última hora decía que en el mercado del disponible de New York, había obtenible un cargamento de Cuba, para pronto embarque, a 2.18 costo y flete, con interesados a tres puntos menos. Otras noticias de dicho mercado están contenidas en la información recibida por Lamborn, que dice como sigue:

«El mercado de crudos abrió hoy con un tono sostenido, con ofertas de: un cargamento de Cuba, para embarque en la segunda quincena de noviembre, al precio de 2.20 C and F, probablemente obtenible al precio de 2.18 C and F; una moderada cantidad de Puerto Rico, en exceso de la cuota de este año y para embarque en noviembre, a la base de 3.05, y de las Filipinas, para embarques en noviembre, diciembre y enero, a las bases de 3.02 y 3.05. Los crudos de Cuba, para embarques en enero, febrero, continuaban obtenibles a 5 puntos por arriba de las cotizaciones prevalecientes en el mes de marzo de la Bolsa de Futuros de Azúcar de Nueva York, y compradores por azúcares de la cuota de este año a la base de 3.05».

MERCADO DE FUTUROS.—Exceptuando la posición de julio, todos los meses del contrato americano cerraron ayer un punto menos que el martes. Se vendieron de este contrato: 700 toneladas en enero, 250 en mayo y 50 en julio.

Los futuros del contrato mundial cerraron de medio a un punto más altos que el martes, verificándose las ventas siguientes: 1.400 toneladas en marzo, 350 en mayo, 350 en julio y 350 en septiembre.

En la carta del cierre, inserta más abajo, hallará el lector la impresión de la Russell News sobre este mercado.

MERCADO DE LONDRES.—Se reportó que se había hecho venta de varios lotes de crudos, al equivalente de 0.98 libre a bordo Cuba; pero es lo cierto que poco después no había vendedores a menos de 1.00½. Los refinadores volvieron a subir su cotización 1½ peniques. La Terminal actuó firme y cerró de alza:

	Cierre del 1.	Cierre del 2.
Noviembre	5/3-¾	5/4-½
Diciembre	5/4	5/5
Enero	5/4-½	5/5-¼
Marzo	5/5-¼	5/6
Mayo	5/5-¾	5/6-½
Agosto	5/6-¾	5/7-½
Diciembre	5/7-¼	5/8

CARTA DEL CIERRE.—La Russell News trasmitió a última hora por el hilo directo de Mendoza la información que, traducida por esta firma, dice como sigue:

«Los mercados de Londres de nuevo hoy señalaron el camino hacia nuevos altos niveles de precios, en los futuros mundiales. Una buena demanda se produjo por cuenta de intereses cubanos, que se cree fueran cuberturas contra especulaciones actuales. Sin embargo, suficientes aceptaciones de utilidades se produjeron para contrarrestar el avance. Los futuros domésticos actuaron quietos y las transacciones carecieron de interés. Los crudos en Londres avanzaron a 5 chelines 6 peniques, equivalente a 1.00½ centavos FOB., habiéndose registrado otro avance de 1.½ peniques en los refinos. Localmente, los crudos fueron ignorados, manteniéndose los próximos a base de 3.08 centavos lb. y los de la nueva zafra a la base de 3.02 a 3.05 centavos. Mientras tanto, el empate que existía entre los compradores y los vendedores en New Orleans quedó roto. Ventas de crudos de Louisiana fueron operadas a la base de 2.95 centavos, lo que significa un alza de 3 puntos, con una oferta de la refinería American de comprar 76,500 toneladas dentro de un término de 17 semanas, a base del precio promedio semanal en New Orleans, cuya oferta se cree que está recibiendo consideración favorable por parte de los cosecheros de la Louisiana».

VENTAS DE LOUISIANA.—Un despacho de Dow Jones decía ayer lo siguiente:

«La disputa que existía entre los refinadores de caña de azúcar de la Louisiana y los productores de dicho Estado, en relación con el mercado de crudos, en lo que al diferencial de precios entre New York y New Orleans respecta, terminó hoy cuando Richard Murphy, miembro de la importante firma productora de Milliken and Farwell, ofreció vender a 2.95 centavos libra; lo que significa un avance de 3 centavos sobre el precio local cotizado el viernes. Reportes recibidos aquí de New Orleans indican que el martes la refinería Colonial compró 5,000 toneladas de Louisiana, para entrega en noviembre a 2.95 centavos (alza de 3 puntos); además se tiene entendido que otro refinador ha ofrecido comprar 76,500 toneladas de crudos de Louisiana al tipo de 4.500 toneladas por semana, debiendo fijarse el precio a base del promedio semanal en la fecha de la entrega. Indícase que los cosecheros han significado su intención de aceptar esa oferta».

—LAMBORN AND CO., INC., desde Nueva Orleans, cablegrafían: «El «impasse» habido en la Louisiana quedó roto tarde ayer. Colonial aceptó la oferta de 5,000 toneladas, para entrega en noviembre, al precio de 2.95. La American ha sido ofrecida tomar un total de 76,500 toneladas »cortas» a razón de 4.500 toneladas semanales al precio prevaleciente en la Louisiana durante cada semana de entrega. Creemos la oferta será aceptada hoy».

APRECIACION DEL MERCADO DE AZUCAR

NOVIEMBRE 1 DE 1938

Costo y Flete	Ant.	Hoy
Embarque enero a EE. UU.	2.10	2.10
Flete	0.14	0.14
Libre a Bordo—Pago Inmediato		
EE. UU. Cuota Libre	1.94	1.93
EE. UU. Cuota Retenida 1939	1.94	1.93
Cuota Mundial conjunto de las 2 clases	0.98	0.99
Cuota local — Ex-Almacén	0.93	0.94
Todas las Cuotas	1.60	1.59¾

(Esta apreciación es de Luis Mendoza y Co.)

MERCADO DE PIELES

Cierre ayer en New York:

Diciembre	12.29
Marzo	12.62
Junio	12.81

PROMEDIOS DEL CIERRE DE LA BOLSA DE NUEVA YORK

(Por Dow Jones Co.)

NUEVA YORK, noviembre 1.

	Abre.	Máx.	Mín.	Cierre		
30 industriales	151.36	152.64	150.68	152.21	alza	.82
20 ferroviarias	31.55	31.80	31.35	31.66	alza	.18
15 serv. públicos	23.95	24.10	23.66	23.90	baja	.04
40 Bonos	—	—	—	90.05	baja	.05

M.E.C.D. 2016

Clavó la cuchilla en el estómago de un joven de bien

La víctima lo reprendió por la insistencia conque miraba a una niña de 8 años

Anoche, en la esquina de Cuba y Acosta fué agredido el señor David Paul, natural de Canadá, de 37 años, tintorero y vecino de Acosta 165, por Crisanto Rodríguez Díaz, de 55 años, domiciliado en Cuba núm. 214, el cual le asestó una tremenda cuchillada.

En ocasión de encontrarse el herido en unión de su hijita, Berta Georgina, de 8 años de edad, estacionado en la esquina de referencia conversando, se presentó el agresor Rodríguez, mirando insistentemente a la niña, lo que dió lugar a que Paul, molesto, le llamara la atención. Crisanto se marchó acto seguido, regresando momentos después y sin decir palabra alguna, sacó una cuchilla que al efecto llevaba en el bolsillo y se la clavó en el estómago. A los gritos que dió la niña Berta, acudió el vigilante 2792, José Peña, de la Segunda Estación, procediendo al arresto del agresor mientras el cabo de la propia Estación número 16, G. Padrón, condujo al lesionado al primer centro de socorro, donde fué asistido de una grave herida en la región abdominal izquierda, de carácter grave.

El herido Paul, debido a su desesperado estado fué trasladado al Hospital Municipal para ser sometido a una delicada operación quirúrgica.

El Supervisor de la Policía Judicial Dr. León Blanco, al tener conocimiento de los hechos, ordenó a los agentes Guillermo David David y Ramón Roldán Capaz que practicasen las diligencias de rigor.

Después que el Teniente Roque Sosa terminó las actuaciones, el agresor fué presentado al Juzgado de guardia nocturna, que ordenó fuese remitido al Vivac por todo el tiempo que determina la Ley.

En el primer centro de socorro fué asistido anoche Leonel Perdomo Alfonso, de 25 años de edad, vecino de Revillagigedo y Corrales, de una grave herida, en el vientre, producida por instrumento pérforo-cortante.

Según lo actuado por el teniente Roque Sosa, de la Segunda Estación, Perdomo fué agredido cuando se encontraba en el Parque de Jesús María.

Dijo el herido que había sostenido una disputa con dos individuos, uno de los cuales le dió de golpes, lanzándolo al pavimento, mientras el otro con un cuchillo lo acometía, infiriéndole la lesión que presenta.

El vigilante Garrido, procedió a la detención de Miguel Angel Martínez Fuentes, de 32 años, vecino de Tenerife número 76 y de Pedro Morejón Abadié, de 25 años, vecino de Someruelo número 69, por ser los mismos sujetos a que se refiere el lesionado.

Presentados los detenidos a Perdomo éste reconoció a Martínez como el que lo maltrató, sujetándolo por los brazos, para que su compañero le diera la puñalada. No reconoció a Morejón.

Cree el teniente R. Sosa que Perdomo no quiere delatar a su agresor porque todos pertenecen a una sociedad de ñáñigos.

La Policía está investigando el hecho, para conocer las causas de la tragedia.

Iniciada causa en Sta. Clara contra varios magistados

Disertarán esta tarde en el Supremo sobre el nuevo Código. Hay mucho interés

Como ya hemos anunciado, hoy, a las cinco de la tarde, tendrá efecto la segunda conferencia del ciclo organizado por el Colegio de Abogados sobre el Código de Defensa Social. Será en el salón de actos del Tribunal Supremo, O-Reilly y Tacón, cedido especialmente para ello por la Sala de Gobierno de ese máximo organismo judicial, estando la conferencia a cargo del doctor José Agustín Martínez, uno de los autores de la citada legislación que pronunciara la primera el pasado jueves, en el edificio del Colegio de Abogados, insuficiente para contener a los letrados, jueces, magistrados y cuantos más se interesan por esa clase de justas y de ahí que la de hoy y las sucesivas serán en el repetido Tribunal Supremo, del cual posiblemente concurran todos o la mayor parte de sus miembros.

Sabemos que no pocos funcionarios del gobierno acudirán, habiéndose excusado el Secretario de Educación doctor Fernández Concheso, porque precisamente a esa hora tiene que atender a los legisladores que lo visiten; pero es muy probable que asista el Presidente de la República y Secretarios de su Despacho. Será, pues, un éxito más del Colegio de Abogados.

Causa contra varios Magistrados

La Sala de lo Criminal del Tribunal Supremo ha dispuesto la formación de causa contra los Magistrados de la Sección Segunda de la Audiencia de Santa Clara, doctores Rencurrell, Montero y Carbó, por irregularidades que aparecen cometidas por los mismos, designando la Sala al doctor Luis Fernández Taquechel, Magistrado de la Audiencia de Matanzas para que instruya la citada causa. Aparece, según se nos informó en el Supremo, que dichos funcionarios, integrantes de la repetida Sección Segunda de la Audiencia villareña, dispusieron la libertad de un reo que había establecido recurso contra la sentencia que lo condenó, y sin ser la sentencia del Supremo firme y por la cual se le había condenado a mayor pena, lo excarcelaron, como ya dijimos.

El Repertorio Judicial de Octubre

Nos llega el número del Repertorio Judicial de Octubre, que dirige el Magistrado del Tribunal Supremo doctor Francisco Llaca Argudín. Mucho material contiene, como siempre, pero es de especial interés el trabajo del doctor Arturo Bohorques, titulado: Observaciones sobre el Código de Defensa Social y el del doctor A. Nieto sobre la ley de 26 de febrero de 1926 en relación con el repetido Código.

Maltrato de obras

El vigilante 487, Perfecto Pino, de la Oncena Estación, arrestó a Armando Pérez de la Osa, de 50 años, procurador público y vecino de Velázquez 316, por acusarlo su hijo Rolando Pérez Camellón de 16 años por haberlo maltratado de obras causándole lesiones leves. Fué remitido al vivac.

HOY REANUDARAN SUS CLASES NORMALMENTE LOS ALUMNOS DEL INSTITUTO DE LA VIBORA

El Secretario de Educación ofrece su apoyo a la Segunda Fiesta Intelectual de la Mujer. Promete también acometer la creación del Instituto del Teatro y del Cine en Cuba

Hoy se han de reanudar las clases en el Instituto de Segunda Enseñanza de la Víbora.

El alumnado de dicho centro docente ha decidido reintegrarse a clases, al retirar el director del plantel, doctor Calixto Masó, la renuncia que hubo de presentar al citado cargo.

Una entrevista sostuvo asimismo ayer el Comité Pro-Derechos Estudiantiles, del Istituto de la Habana, con el Secretario de Educación, Dr. Fernández Concheso.

Les informó nuestra máxima autoridad educacional que sus peticiones sobre las clases nocturnas y la ampliación del porcentaje de matrículas gratis habían sido efectivamente satisfechas.

Ratificó en esta ocasión el doctor Fernández Concheso sus declaraciones públicas sobre la necesidad del mantenimiento de los cursos nocturnos, de los que se derivan positivas ventajas para la clase trabajadora, por cuyo mejoramiento cultural debe interesarse toda democracia.

Dicho comité anunció hace varios días que no iría a la huelga, por estimar injustificado un movimiento de esa naturaleza.

Ofrece cooperación a la segunda fiesta intelectual de la mujer

A una comisión de mujeres intelectuales que lo visitó, el doctor Fernández Concheso, Secretario de Educación, ofreció su cooperación a la Segunda Fiesta Intelectual de la Mujer.

El doctor Fernández Concheso puso a su disposición el hemiciclo de la Secretaría de Educación, donde podrán ofrecer las conferencias que tengan por conveniente.

Integraban la comisión María Luisa Ríos, María Corominas, Renée Potts y Rosita Orozco.

Los empresarios de teatros y cines

También una comisión de empresarios teatrales y cinematográficos visitó aye ral Secretario de Educación, interesándose por el Instituto Nacional del Teatro y el Cine.

El decreto creando dicha institución será llevado a la firma del Presidente de la República, doctor Federico Laredo Bru.

Así se lo prometió el doctor Fernández Concheso a los comisionados.

El reconocimiento de la prioridad a los sustitutos

Prometió asimismo el Secretario de Educación a una comisión de maestros sustitutos someter a la consideración de la Junta de Superintendentes el reconocimiento de la prioridad a los mismos para cubrir las plazas que vaquen en el magisterio, el establecimiento del escalafón por antigüedad, el reconocimiento del mérito por la puntuación del expediente y los informes de los inspectores y de los directores de escuelas, la revisión del reglamento de sustituciones y el derecho a la licencia, con sueldo, por maternidad.

La iconografía del Apóstol

El encargado por el Poder Ejecutivo de dirigir la edición del primer suplemento a la iconografía del Apóstol Martí ha solicitado de cuantas personas posean retratos directos donde aparezca el mismo solo o en grupo, o su representación gráfica en cualquier forma (caricatura, retratos a pluma, etc.) lo notifiquen al Director del Museo Martí, apartado de Correos 1949, Habana.

De no poseer el museo ejemplar o copia, según se nos informa, se adquirirá o se obtendrá copia fotográfica.

Se llama la atención sobre la urgencia del caso ya que los originales deben entregarse a la imprenta antes del día quince de diciembre.

Otras noticias

Se ha designado al señor Juan Moya Flamand profesor de Educación Física del Instituto de Santiago de Cuba; a la doctora Pascual profesora titular interina de Matemáticas de la Escuela Normal de Maestros de la Habana para cubrir la vacante producida por la jubilación de la doctora María Corominas; y al señor Armando Gutiérrez Texidor profesor titular interino de Geografía Comercial de la Escuela de Comercio de Oriente.

Y se ha concedido licencia por enfermedad, a Catalina Fernández de los Ríos y Consuelo Cuervo inspectora de Kindergarten e inspectora auxiliar del distrito de la Habana, respectivamente.

Estudia el Secretario de Hacienda una nueva emisión de bonos a fin de liquidar adeudos de O. Públicas

En el nuevo reajuste de Hacienda se producirán varias excedencias. Con lo que se economice y otros aportes se cubrirán los descubiertos de Gobernación y de Estado

El secretario de Hacienda, doctor Oscar García Montes, recibió ayer a los reporters encargados de la información del citado departamento, manifestándoles que venía estudiando el proyecto de mensaje que será remitido al Ejecutivo y que éste enviará al Congreso, en el que se solicita una nueva emisión de bonos por diez millones de pesos, que se llamarían «Emisión junior», con cuyos fondos, más el sobrante que existe de unos nueve millones de la anterior emisión de 85 millones, se podría atender al pago de las llamadas obligaciones de obras públicas, entre las que se hallan las de los contratistas Purdy y Henderson, Warren Brothers y otros.

La ascendencia de estos adeudos se reducirá en un apreciable tanto por ciento para disminuir el crédito. También se descontarán los intereses devengados por los cupones de los bonos hasta la fecha de la aprobación de la ley, con lo que podrá cubrirse totalmente el pago de aquellas obligaciones.

Sobre un nuevo reajuste

Se le preguntó al secretario de las Finanzas sobre el problema del nuevo reajuste presupuestal, cuyo resultado esperan con impaciencia funcionarios y empleados de la Secretaría, expresando el doctor García Montes que estaba ya casi terminado y sólo se esperaba, para liquidarlo, la sanción de la ley del Congreso; que las excedencias que determinaría este nuevo reajuste no llegarían a cincuenta; y que lo que se reduce del presupuesto de la Secretaría de Hacienda, conjuntamente con lo de Agricultura y Comunicaciones, se aplicará a solucionar el de las secretarías de Gobernación y de Estado.

Por último manifestó el Dr. García Montes que en la próxima semana someterá a la consideración del presidente de la República el decreto determinando la construcción del edificio contiguo al de Hacienda, por la calle Cuba, para hacer la nueva bóveda.

No se ha determinado si se hará de siete plantas, atendiendo a la estética del conjunto del edificio, o si de una sola planta, destinada solamente a la Tesorería General, aunque parece inclinarse al conjunto del edificio atendiendo a recomendaciones que se le han hecho en ese sentido y por el beneficio que representará para el Estado en lo futuro.

Devoluciones de fianzas

Atendiendo a las demandas de los depositantes de fianzas en calidad de inmigrantes entrados en la República y cuyo vencimiento de dos años ha transcurrido, el secretario de Hacienda ha ordenado que sean devueltas previo los trámites correspondientes. Son más de mil los expedientes que se irán resolviendo de acuerdo con las vigentes disposiciones de inmigración.

Cumplimentando una sentencia

Ha sido firmado por el presidente de la República, a propuesta del secretario de Hacienda, un decreto cumplimentando la sentencia del Tribunal Supremo ordenando la reposición del señor Octavio Nuiry Olivares en su cargo de jefe de tercera clase, de la Sección de Cuentas Provinciales y Municipales de la Intervención General de la República, declarando terminados los servicios del señor José Menéndez, como jefe de cuarta clase, del negociado de Cuentas Varias de la Sección de Gastos de la Intervención, y se traslada a este cargo al señor Rogelio Guillot Fernández, quien venía desempeñando el cargo a que se reintegra al señor Nuiry Olivares.

Jubilaciones civiles

Notificadas por las respectivas audiencias, se han incluído en el registro de pensionados de la Sección de Pensiones y Jubilaciones del Servicio Central las siguientes jubilaciones y pensiones:

Jubilación obligatoria de Octavio Coronado Madan, con 2,250 pesos anuales.

Jubilación voluntaria: de Guarino Landa González, con $2,400 anuales; Oscar Díaz y Díaz, con $1,800 anuales; Joaquín López, con $900.00 anuales; Félix María del Carmen Valdés, con 765 pesos anuales, y Wilfredo Martínez Valdés, con 600 pesos anuales.

Pensionados: María Cristina Saladrigas Lunas, con $2,400; Sara M. Peñalver Montes, con $2,250; Lutgarda Morejón González, con $1,575; María P. González, con $745.20; Everilda Bastra Delgado, con 675 pesos; María Francisco Díaz Pereira, con 567 pesos; Raúl y Ofelia Alvarez Muñoz, con 162 pesos.

Circular a las zonas fiscales y aduanas de la República

Por la Secretaría de Hacienda, negociado de Asuntos Generales de la Dirección General de Aduanas, ha sido pasada una circular a los administradores de zonas y distritos fiscales reiterándoles el deber en que están de cumplimentar rápidamente los escritos que les sean dirigidos por las secciones y direcciones de la Secretaría.

No obstante haberse dado repetidas veces instrucciones y órdenes a los administradores fiscales y de aduanas para que, en todos los casos, den cumplida contestación a los requerimientos y resoluciones emanadas de las distintas direcciones generales y secciones de la Secretaría, interesando unas veces antecedentes y datos para mejor tramitar los expedientes pendientes de resolución en dichos centros administrativos, y otras, que los contribuyentes sean notificados oportunamente de las resoluciones dictadas, todo ello en beneficio de la administración del Estado y consecuentemente en aumento positivo de las recaudaciones; y como muchos administradores no prestan la debida atención a esos requerimientos, perjudicándose, de ese modo, las recaudaciones por demora en la tramitación de los expedientes que han de producirla, se les envía la referida circular para su más estricto cumplimiento, y cuya parte dispositiva es la siguiente:

«Primero: Reiterar una vez más a los administradores fiscales y de aduanas el deber en que están de dar rápido cumplimiento a los escritos que les son dirigidos por las direcciones generales y las secciones de esta Secretaría, interesando datos y antecedentes, y que también procedan a notificar inmediatamente las resoluciones que dicten dichos centros administrativos.

«Segundo: Cualquier queja documentada que se presente por incumplimiento de lo que en esta circular se dispone dará lugar a que se investigue la actuación del administrador fiscal o de aduanas responsable, y se apliquen las sanciones a que hubiere lugar».

SE LAMENTAN EN MARSELLA DEL FRACASO DEL SISTEMA DE EXTINCION DE INCENDIO

MARSELLA, noviembre 2. (Havas).—La administración de las Nouvelles Galeries, destruídas por un incendio la semana pasada, anunció hoy oficialmente que lamentaba que todos los medios para combatir el fuego instalados en los almacenes, no pudieron evitar el desastre. Para subvenir a las necesidades de las familias damnificadas, el Presidente Lebrun puso hoy a la disposición del prefecto de Bocas de Ródano, veinte mil francos.

La "Asociación de Reporters de La Habana" ofreció un Ponche de Honor como despedida, a la poetisa M. Loucel

Se le hizo entrega también de un título de Delegada en El Salvador, de la «Corporación de Escritores y Amigos del Arte». Recitaciones y un discurso de Quesada Torres

El señor Salvador Quesada Torres, Presidente de la «Asociación de Reporters de la Habana», en los momentos en que, con un brillante discurso, daba la bienvenida en la casa de los periodistas a la notable poetisa María Loucel. Y debajo, acto de entrega del título de Miembro de Honor y Representante de la «Corporación de Escritores y Amigos del Arte» en El Salvador, a la gentil María Loucel, por el señor Leandro Robainas, Vicesecretario de dicha institución.

En la tarde de ayer fué ofrecido en la Asociación de Repórters un ponche de honor a la poetisa y periodista salvadoreña María Loucel, que partía anoche para Matanzas, en su propósito de recorrer nuestro país antes de embarcar para Centroamérica. La casa de los periodistas estuvo muy animada, recibiendo la notable compañera y sus acompañantes múltiples atenciones y cortesías de parte de la Directiva.

Fué motivo del acto, la entrega por parte de la Corporación de Escritores y Amigos del Arte, de un título nombrando a María Loucel Miembro de Honor y Representante de dicha entidad en la República de El Salvador.

El señor Salvador Quesada Torres, Presidente de la Asociación de Repórters, comenzó pronunciando breves y elocuentes palabras de bienvenida a la poetisa. Afirmó que la institución se honraba recibiendo la visita de tan ilustre representativa de la mujer intelectual de América, informando a la concurrencia que ella viene recorriendo distintos países del Continente donde ha celebrado recitales y recibido en todas partes los homenajes a que son acreedores su talento, su distinción y su simpatía. Seguidamente presentó a nuestro compañero Leandro Robainas, Vicesecretario de la Corporación de Escritores y Amigos del Arte, designado por la misma para hacer entrega del referido título a María Loucel.

El señor Robainas leyó unas cuartillas, explicando las finalidades para que ha sido fundada la Corporación, todas ellas tendientes a mejorar las condiciones de vida de los escritores y los artistas, cooperando a la divulgación de la cultura y a las mejores relaciones de los intelectuales del Continente americano. Significó la alta misión que por la Corporación le fuera confiada de hacer entrega a María Loucel del ttíulo aludido.

«Sería prolijo —continuó Robainas— enumerar en este acto por fraternal y sencillo, debido al corto tiempo —unas horas— que hemos tenido para organizarlo, y ya que todos los presentes conocen las múltiples facetas de la personalidad de María Loucel que otras personas más capacitadas han exaltado, que yo ofrezca a ustedes una larga relación de sus méritos. Más que cualquier pobre elogio mío, servirá para demostrar sus cualidades de gran poetisa, la recitación de algunos de sus versos, con que ella regalará nuestros oídos esta tarde.

«Limítome, pues a cumplir mi misión poniendo en las manos de la eminente escritora de nuestra hermana República de El Salvador, el título de Miembro de Honor y Representante de la Corporación de Escritores y Amigos del Arte en su país, a fin de que esta credencial la faculte para que en nombre de la institución que la otorga constituya en su patria la filial de la Corporación».

Finalizó el señor Robainas haciendo votos por el mayor éxito de la delicada misión confiada a María Loucel, dedicándole el más efusivo saludo de despedida, con el deseo de que lleve el afecto más fraternal a los escritores y artistas de El Salvador en nombre de los de Cuba.

María Loucel contestó con emoción, dando las gracias a la Corporación por el honor que se le confería y expresando también su gratitud a la Asociación de Repórters por su espléndido recibimiento, afirmando que se lleva un grato recuerdo de Cuba, de todos los centros culturales que ha visitado y de cuantas personas tuvo la oportunidad de tratar durante su breve estancia en esta capital.

Seguidamente el señor Quesada Torres invitó a los concurrentes a levantar sus copas en honor de María Loucel y de la república hermana de El Salvador. Fueron todos obsequiados además con sandwiches y pastas finas.

Pasaron los concurrentes al salón contiguo, donde el Presidente Quesada Torres, actuando de Maestro de Ceremonias, anunció que María Loucel recitaría algunas de sus composiciones, con las cuales deleitó a los asistentes que la aplaudieron con calor y entusiasmo. Gilda Lois, Nena Acevedo y la poetisa mexicana Caridad Bravo Adams, reciprocaron recitando a su vez bellas poesías.

Entre los presentes se contaban los Sres. Bernardo Jiménez Perdomo y Agileo Darias, Jefes de Redacción y de Informacion, respectivamente, del DIARIO; el poeta Enrique Serpa, Alberto de Jesus Calvo, Armando Maribona, Luis Gutiérrez Delgado, Fernando Luis Matamoros, el Cónsul de El Salvador, Enrique Caravia Fernando Boada, el Dr. Alejandro Canetti, Tomás González y los Directivos Emilio Bonich, el Secretario Rafael de Armas, Luis Arrieta, Delegado de la Casa Club, Joaquín Rodriguez Lanza y muchos más.

De las damas allí presentes recordamos los nombres de Blanquita Fernández de Castro de Jardines, Conchita Valdivia de Santo Tomás, Victoria Nanson, Lourdes Bertrand Agramonte y Julieta Carrerá.

Arrollado de gravedad

Miguel Fabré, de 49 años de edad y vecino de Desagüe, en el reparto Juanelo, sufrió anoche graves lesiones diseminadas por el cuerpo, al ser arrollado en Arbol Seco entre Maloja y Arrojo, por la bicicleta que montaba un individuo que se dió a la fuga.

Hurto

—Antonio Zequeira Alvare , de Antón Recio 213, denunció en la 5ta. Estación que de su domicilio le sustrajeron una máquina de escribir valorada en veinte pesos.

Expendedores de drogas presos por un vigilante

Incendio en una casa del Reparto «Las Yaguas». Una mujer trató de suicidarse

El capitán César Lavista, al mando de la Tercera Estación, cumpliendo instrucciones del Comandante Serra, Inspector del Primer Distrito, comisiono al vigilante 2213, Luis Navarro, para que estrechara vigilancia en la esquina de Malecón y Crespo, por tener noticias que en la misma se reunían individuos que se dedicaban a la venta de drogas heroicas.

El arresto

En la tarde de ayer, el mencionado agente en el lugar de referencia, arrestó a Mario Quiñones Viar, natural de Cárdenas de 18 años, vecino de Desagüe 5; Baudilio Vázquez Fernández, de 21 años, con domicilio en Escobar 257 y de Raúl Fernandez Canel, de la Habana, de 21 años y domiciliado en 10 de Octubre 1224, por haber sorprendido al segundo en los momentos que le hacía entrega al primero de un paquete, que al ocuparlo resultó contener veinte y cinco cigarros de mariguana y que declaró dicho individuo, el Vázquez, se lo había dado a su amigo, como obsequio. Con respecto a Fernández Canel, aclaró que se encontraba en aquel lugar accidentalmente, sin que fuera conocido de los acusados.

Con lo actuado se le dió cuenta a la autoridad judicial correspondiente.

Incendio en Las Yaguas

En el reparto Las Yaguas, fué destruída anoche por un incendio, la casita que poseía René Basada Valdés, quien estimó sus ropas y demás pertenencias en la suma de 35 pesos.

Informó dicho individuo que cuando salió de su domicilio dejó encendida una lámpara de luz brillante.

Sufrieron lesiones de carácter leve, al intentar apagar las llamas, Francisco Abreu, Felipe Manrique Mederos, Rogelio Castillo Serra y Pedro Berges Hernández, que fueron asistidos de primera intención en el Centro de Socorro de Luyanó.

La policía dió cuenta de estos hechos al doctor Baizán, que actuaba de Juez de Guardia, asistido del Secretario Judicial señor Calero y del oficial señor Aguirre.

Trató de suicidarse

En el Centro de Socorro del Vedado fué asistida de graves síntomas de intoxicación. Antonia Felipa Morales, de 27 años y vecina de 24 entre 11 y 13 que se produjo con propósitos suicidas, al ingerir cierta cantidad de permanganato, por haber sostenido un disgusto con su esposo.

CRONICA CATOLICA

ACTOS CATOLICOS PARA MAÑANA

En la Catedral de Matanzas

Solemne conmemoración del cuarto centenario de San Carlos Borromeo, patrono de la ciudad y diócesis de Matanzas, con el siguiente programa: A las 5 a. m., diana y voladores. A las 10 a. m., solemnísima Misa Pontifical con un sermón por el R. P. Dr. Alfredo Llaguno. A las 5.30 de la tarde, la gran procesión patronal. Al entrar la procesión, fuegos artificiales, interpretándose el Himno Nacional al ser iluminado el cuadro de San Carlos Borromeo.

Durante el día habrá diversiones populares.

Se ruega a los vecinos que engalanen el frente de sus casas.

Novena a Cristo Poobre

En la capilla de Cristo Pobre, sita en Habana y Chacón, solemne novenario en honor de Cristo Pobre, a las 4.30 de la tarde.

Invita la presidenta de la Congregación de Cristo Pobre, señorita doctora Conchita Hernández Calzadilla, a los congregantes y devotos.

Cultos de Adoración y Reparación al Corazón de Jesús

En todos los templos se celebran los cultos de adoración y reparación al Corazón de Jesús, correspondientes al primer viernes del actual mes de noviembre.

Es el segundo de los Nueve Primeros viernes, que preceden a la fiesta anual del Corazón de Jesús.

Hora Santa al Corazón de Jesús

Se celebra hora Santa en honor del Corazón de Jesús en la Iglesia del Santo Cristo a las 5.30 p. m.

En la del Carmen, a las 5.30 de la tarde.

En la Iglesia de la Milagrosa de Santos Suárez de los Padres Paúles a las 8 de la noche.

Exposición diurna en honor del Corazón de Jesús

Con el plausible motivo de ser Primer Viernes habrá exposición durante todo el día en las iglesias del Corazón de Jesús de Reina, Santa Catalina, Ursulinas, Santa Clara y en las Esclavas del Corazón de Jesús.

En las capillas de las Madres Reparadoras, Siervas de San José, Madres del Servicio Doméstico y Madres Eucarísticas.

Retiro Espiritual

El Apostolado Parroquial del Vedado, el Retiro mensual de los Primeros Viernes en honor del Corazón de Jesús por el Apostolado parroquial de la Oración.

Fiestas mensuales en honor del Corazón de Jesús

El Apostolado de la Oración de la Iglesia de Reina celebra la función mensual.

Por la mañana, a las 7 y a las 8.

Por la tarde, a las 5, con sermón por el Padre Rivas, S. J.

En la capilla de Santos Suárez y Paz por la Guardia de Honor del Corazón de Jesús:

Por la mañana a las 7 30.

Por la noche, a las 8, con sermón por el Padre Esteban Maestro Juan.

En San Francisco por los Verdaderos Amigos del Corazón de Jesús.

Por la mañana a las 7.30 y 9 a. m., con sermón por el Padre Serafín Ajuria, O. F. M. Después de la procesión con la imagen del Corazón de Jesús.

En la Iglesia del Santo Cristo, a las 7·30 a. m. y a las 5.30 p. m. cn sermón por el Padre Claudio García O. S. A.

Conjuntamente con estos cultos se celebrarán los mensuales de la Asociación de Madres y Esposas Cristianas.

En la capilla de los Padres Redentoristas, a las 7.30 y a las 5 p. m., exponiéndose solemnemente el Santísimo Corazón a las 2.30 pasado meridiano.

En los ejercicios de las 5 de la tarde, predica el Padre Lorenzo Guerra, Superior de los Padres Redentoristas.

En la capilla de los Padres Pasionistas a las 7 a. m. y a las 5.30 p. m., predicando el Padre Claudio de la Fuente, C. M., por la Guardia de Honor de Honor de esta Capilla.

El Santísimo se acostumbra a exponer solemnemtnte a las 2 30 pasado meridiano.

En la Merced, a las 8.30 de la mañana por la Guardia de Honor del Corazón de Jesús.

En la Iglesia de María Auxiliadora

A las 8 de la mañana, misa de comunión general en obsequio del capellán del templo, doctor Carlos Menéndez Romero, como homenaje en sus días, los que le deseamos muy felices al celosísimo Apóstol de San Juan Bosco.

Novenas en sufragio de las benditas almas del Purgatorio

En Reina, a las 7.45 de la mañana.

En Monserrate, a las 7.30 antes meridiano.

En el Angel, a las 5 de la tarde.

En San Francisco, a las 7.15 pasado meridiano.

En el Carmen, a las 5.30.

En la Iglesia del Espíritu Santo, a las 8 de la mañana y a las 8 de la noche.

El Jubileo Circular

En la Iglesia de María Auxiliadora, el Jubileo Circular.

La exposición de Su Divina Majestad, después de la última Misa que en esta iglesia se celebre.

A las 5 p. m., Rosario, visita a Jesús Sacramentado, bendición y reserva.

En honor de Jesús Nazareno

En la Iglesia de Jesús Nazareno, a las 9 a. m., solemnes cultos en honor de Jesús Nazareno.

En San Francisco, a las 8.

En la Parroquia del Cerro, a las 8 y media

En la Ermita de Arroyo Arenas, a las 8.30 y 9.30 de la mañana y a las 5 de la tarde.

En la Iglesia de San Nicolás de Bari

A las 8 de la mañana, la función mensual de la Congregación del Santo Cristo de Limpias, celebra los siguientes cultos: Misa cantada sermón, comunión, ejercicio de los viernes del Santo Cristo de Limpias y Vía Crucis.

Sección Adoradora Nocturna de Matanzas

Celebra en la noche del jueves 3 al viernes 4, solemne vigilia general extraordinaria con arreglo al siguiente programa:

Jueves 3 de noviembre.—A las 10 de la noche, exposición solemne, acto de homenaje, breve plática, Te Deum e Invitatorio, rezo semitonado del Santísimo Sacramento, solemne Trisagio y Laudes.

Jueves 4.—A las 12 de la noche, Rosario y acto de desagravio.

Estos rezos no pueden omitirse, es condición obligatoria para concluir la vigilia con misa.

A continuación del acto general de desagravio, oraciones de la mañana y de la preparación para la Sagrada Comunión.

A las 12.30 Misa, comunión, reserva y retirada de adoradores y fieles.

Esta vigilia es conmemoración del cuarto centenario de San Carlos Borromeo, patrono de Matanzas y de su Diócesis.

A ella asistirá la Sección Adoradora Nocturna de la Habana, la cual saldrán a las 7 de la tarde para Matanzas y regresará terminada la vigilia.

De días

Celebra hoy, jueves 2 de noviembre, sus días el Padre Hilario Chaurrondo, C. M.

A tan amantísimo hijo de San Vicente de Paul deseamos muchas felicidades, temporales y eternas.

Anuncios CLASIFICADOS de ULTIMA HORA

Más ANUNCIOS CLASIFICADOS de ULTIMA HORA en la página 21

COMPRAS

17 MUEBLES Y PRENDAS

U-3143: COMPRO ROPAS

Caballeros y señoras, muebles, máquinas de coser, escribir. Liquido casas completas. Todo lo que quiera vender. Trabajo los domingos. Voy al campo. Dinero en mano. Teléf. U-3143.

VENTAS

48 CASAS

J. P. Quintana e Hijo

INVERSIONES

Casas - solares - hipotecas

Chacón 203, bajos M-8182

CASAS EN VENTA

Habana, esquina moderna 3 plantas, 5 casas y 2 comercios renta $220 en $24.000 puede reconocer hipoteca, Tejadillo 2 plantas en $11.500, Obispo 2 plantas $26.000. Neptuno 2 plantas $26.000. Lealtad moderna 3 plantas $17.500. M-8182.

Habana, edificio moderno, renta $500 en $55.000, casa 2 plantas con 350 mts renta $250.00 en 18.000.00; San Miguel 3 y media plantas modernas, renta $160, en 18.500. M-8182.

Vedado. Casa moderna de esquina 2 plantas independientes con 4|4 y garage cada casa, $23.000, Chalet de esquina en 17, con 7|4, 3 baños, 2 garages $35.000, Paseo 1 planta moderna 5|4; 2 baños; garage $14.500 puede reconocer hipoteca; calle 23 moderna, 4|4; 2 baños, garage $13.500 M-8182.

Miramar, Chalet de esquina con 4|4 2 baños, garage; 2|4 criados y demás comodidades $17.000; otra 3|4, garage $10.500. Residencia de lujo 5|4, 2 baños, mucho terreno, un regalo Telf. M-8182.

Ampliación Almendares. casa moderna 3|4, garage y demás piezas, $5.800; otra en $3.500; otra 3|4 $5.000; otra 4|4 en $6.000. M-8182.

SOLARES

Ensanche Habana, esquina 14.74 por 35.37 a $8 vara. Aguiar 11.5x36 a $45 metro. San Miguel 23x40 a $35. metro. Próximo a la Metropolitana 7x26 a $50. Telf. M-8182.

Vedado, calle 17 esquina 22.66 por 22.66 a $10 metro, calle 19 y 18 mide 12x47 a $5.50 vara, calle 23 esquina a $9.50. calle 21, parcela 9x30 metros $6.500. Telf. M-8182.

Miramar y Alturas. Parcelas a $3.50 entre 5 y 7, medidas de 14x36; otra de 30x30 a $4.60, esquina de 29x53, a $4.50; otro de 23x53 a $2.60. Teléfono M-8182.

Ampliación de Almendares, 11 entre 3 y 4 mide 15x35 $1.550; calle 12 entre 10 y 11, 12x47, $1.700. Ave. 9 entre 9 y 10 14x47 a $2 Buena Vista a $1 vara. Telf. M-8182.

MAS INFORMES: CHACON 203, bajos. M-8182

AMPLIACION ALMENDARES

$8·500

Chalet de dos plantas, en la calle 12 entre 8a. y 9a. Avenida, separada a 10 metros de sus colindante, compuesta de jardín, portal vestíbulo; sala; comedor; cocina; pantry, cuarto y servicio de criado, servicio auxiliar, garage al fondo y gran traspatio. En los altos, escalera de mármol, recibidor, cuarto habitaciones, baño completo terrazas al frente, al fondo. Facilidades. Trato directo Sr. Cova M-8064. A-8843, FO-2419.

REUNIERONSE LOS HIJOS DE LOS VETERANOS DE LA GUERA HISPANOAMERICANA

En la noche del actual, se reunieron en la residencia del Coronel E. S. Haile, calle 18 No. 314 en el Vedado, para celebrar sesión, los miembros de la ASOCIACION DE HIJOS DE VETERANOS DE LA GUERRA HISPANO AMERICANA, Campamento Cubano, presidiendo el acto la señorita Lolita Honan, por ausencia de la Vice-Presidenta insustituible señorita Carmen Honan, que fué muy lamentada , por encontrarse padeciendo un fuerte ataque gripal, haciéndose votos por su más rápido y completo restablecimiento.

Después de celebrada la sesión, la concurrencia fué exquisitamente obsequiada por el ama de la casa, la distinguida señora Sarah Haile, amante esposa del Coronel Haile, con un espléndido buffet, que fué muy del agrado de todos,—terminándose la velada dentro de la mayor animación.

Entre otros, estaban presentes las señoritas Lolita y Pilin Honan, Dixie Lewis, Generaldine Fitz-Gerald y la señora Inés Herrera de Gordón y los jóvenes Allen y Teddy Halle, Virgilio y Aquiles Casañas, Herman Koch, Eduardo Hughes, Guillermo y Camilo B. de Luna, Ricardo y Jorge Gordon y Joseph Fitz-Gerald. Entre todos sobresalía la apuesta y distinguida figura del muy querido Coronel E. S. Haile.

VENTAS

48 CASAS

EN ALDECOA, CASA MODERNA D mampostería se vende en $1.500, a 2 cuadras de Calzada con sala, comedor, 2 cuartos, cocina y baño completo. Informan General Lee y Santa Emilia. Pregunte por Ortega.

$5,000

Casa moderna, 2 plantas independientes en Virtudes cerca Lealtad. También vendemos edificio 3 plantas cerca de Galiano en $10.500. Informes O-Reilly 251 Dpto. 407 M-1072.

ALTURAS ALMENDARES $6,800

Alturas de Almendares, Jardín; portal; sala; hall; 4 cuartos; baño intercalado; comedor; pantry; cocina; patio; garage $6.800. En La Sierra, gran chalet 2 plantas $6.500. M-1072.

SE VENDE UNA CASA DE MADERA propia para familia grande, mucha agua árboles frutales en buen estado colegios, cines, cerca. se da por lo que vale el terreno $900. Dolores No. 5 entre Cortés y Woodbury, Arroyo Apolo Reparto Montejo.

PRECIOSA CASA MAMPOSTERIA Amplio portal, sala, comedor; 4 cuartos; cocina; servicios. Fabricación sólida. Techos monolíticos $2.000. En ganga. 8 esquina a D. Reparto Batista. Otra ganga al lado En $1.000. Casa mampostería, portal, sala, cuarto, comedor; servicio. Techos monolíticos. Solar de 9x16 precio $170.00 en 8 y D Dpto. Batista. Trato Directo Informa F-4018 o Notaría doctor Menéndez Prado 19.

ESQUINA MODERNA DOS CASAS dos plantas, jardines, portal 4 cuartos etc cerca mil metros; una cuadra calzada Diez de Octubre; dos cuadras paradero Jesús del Monte. Ganga por urgencia $12.500. No corredores ni intermediarios. Ernesto, Zanja 41 [illegible] ed a 4 p. m.

HABANA: $10,000

Calle San José No. 668, entre Gervasio y Belancoaín. Dos plantas independientes. Compuesto de sala, recibidor, 5 habitaciones, comedor; baño cocina; patio y traspatio. En los altos: escalera de mármol sala; recibidor, 4 habitaciones; baño completo comedor y cocina, terraza al fondo. Pedro de la Cuesta A-8697 y FO-2419.

49 SOLARES

A $1.00 METRO 5a· AVENIDA

Reparto Buena Vista solar esquina sombra 25x45 cerca vías comunicación. También vendo en parcelas. Sin intervención tercero. Dueño Sr. Cruz Cruz Roja Cubana de 3 a 5.

VEDADO, PARTE ALTA

NEGOCIO DE OPORTUNIDAD

Vendo calle 29 entre C y D lote terreno de 20x50, 1.000 m. planos único por fabricar, rodeado suntuosas residencias frente bellos edicicios, en la loma Presidio· Precio 8·50 m· plata cubana. no corretages, soy su dueño. Informes directos Mr. C. de Jongh. San Nicolás 1100 A-7405·

VEDADO A $7.00 LA VARA

Solar en la calle 19 entre 18 y 20 Fabricándose alrededor magníficas residencias. Mide 20x37.82 varas cuadradas. Terreno firme y llano. Pedro de la Cuesta. A-8697 y FO-2419.

GANGA EN $220

Regalo solar 707x47 vs. Santa Amalia cerca calzada, alcantarillado agua luz, casa Fernández Telf. I-7463.

OPORTUNIDAD Y GANGA: CALZADA da Columbia y 6, calle directa al Colegio Belén. Esquina, mide 20.10x 26, $3.90 vara. Parcela 15.21x20.10 $1.200. Directo: Marrero. M-7774 Aguiar 117.

AMPLIACION ALMENDARES A 0.90 VARA

Vendo solar de esquina Fraile con una superficie de 1.563 varas. Precio a $0.90 vara. Urge venta antes del día 15. Su dueño: Chacón 203, bajos Sr. Barreiros.

SOLARES EN GANGA

Esquina en San Mariano, Víbora, M. de 19x26 a $3.00. Esquina en Calzada Columbia: 21x31 a $3.80. Nicanor 10x37 a $4.00. Miramar 5a. Avenida 17 1|2 x 30 a $4.50. Todos de sombra. Tenemos muchos más en venta. M-107

OPORTUNIDAD, PARCELITA DE 100 varas en Clavel entre Infanta y Pajarito, donde no hay que dejar pasillos laterales ni 15% de patio. $8.00 Dueño F-4232 M-2567.

LA MEJOR ESQUINA DE LAWTON frente al tranvía y ómnibus, 16 y A manzana que completa 17 y Pocito 41 vs. por 16 y 34 por A a $2.00 vs. ra. Parcela de 7x34 vs. $476, mitad de contado. Dueño F-4232 M-2567.

50 FINCAS RUSTICAS

FINCA 9 CABALLERIAS $17.000 líquidos Junto Instituto Cívico Ceiba del Agua. Casa mampostería magnífica, terrenos cultivo frutales mucho palmar, Superior para lechería Benítez Malecón 601. Telf. U-2893

FINCA RECREO Y CULTIVO FRENTE Carretera Bejucal, cerca pueblo 1 caballería y 3 cordeles. Chalet moderno. Casa encargado. Pozo, tanque hierro, regadío, bomba, frutos menores; gran arboleda; 1.000 aguacates ingertados Catalina; 500 matas cocos posturas Hondura; 200 matas naranjas: 200 limones sin semilla; 200 anones; fruta bomba y otros; se regala en $10.000. Jorge González, Aguiar 26 Teléfono M-7785.

FINQUITA DE RECREO $1,800

En Vereda Nueva, a 40 minutos de la Habana, Sellada de frutales de todas clases, casa de vivienda acabada de construir 70 metros de frente a la Carretera, luz eléctrica, a 300 metros del pueblo. Aprovecho el regalo. Pedro de la Cuesta A-8697 y FO-2419.

51 ESTABLECIMIENTOS

BOTICA SE VENDE LA UNICA DE Santa Ma. del Rosario. Gran oportunidad. Informan en la Botica del Cotorro.

URGE VENDER SALON DE BELLEZA acreditado, buen negocio y también muebles particular. Prado 164 informan.

53 AUTOMOVILES - ACCESORIOS

CHEVROLET DOS PUERTAS DEL 32, acabado de pintar, vestir y niquelar. Todo bueno. Ganga. Garage Cubanacán. Mercaderes entre Amargura y Teniente Rey.

UN CAMION FORD DE REPARTO de cuatro cilindros se vende barato Garage J. Silva G y 23 Telf. F-6151.

CHEVROLET 1936 4 PUERTAS CON baúl en magníficas condiciones de uso da muy barato se toma carro de uso en cambio. Manrique 114. A5-4161.

M.E.C.D. 2016

ANUNCIOS CLASIFICADOS DE ULTIMA HORA

Más ANUNCIOS CLASIFICADOS de ULTIMA HORA en la página VEINTE

VENTAS

53 AUTOMOVILES - ACCESORIOS

PLYMOUTH

de Luxe Custem del 38, igual que nuevo, se vende barato. Urgente. Zulueta 509. Pajarería.

56 MUEBLES Y PRENDAS

VENDO EN CASA PARTICULAR, juego cuarto 3 cuerpos, último tipo costó $280, por $175; no está usado. Librero Renacimiento y otros muebles. Urge venta. Cerrada del Paseo, número 13.

REFRIGERADORES

Domésticos porcelana por dentro y por fuera, compresores, coils, gabinetes de helados y refrescos, reconstruídos. Los vendemos instalados con garantía de nuevos. Precios fuera de toda competencia. **También tenemos la línea completa de repuestos para** Frigidaire, Kelvinator, Copeland, Servel, etc.

TALLER DE REPARACIONES

Instalaciones y Sevicio

Servicio General de Refrigeración. Zanja No. 513. Teléfono U-3113

VENDO MAQUINA DE COSER SIN-ger de ovillo central, se da barata. Véala Angeles No. 709 entre Maloja y Sitios.

VENDO LUJOSO JUEGO DE CUAR-to completamente nuevo 8 piezas, escaparate, chifforrober 3 cuerpos. Costó $450.00. Lo doy por lo que ofrezcan. Zanja 614 bajos, entre Oquendo y Soledad.

EBANISTA PROFESIONAL VENDO regio cuarto que construí para mi uso estilo caprichoso fino acabado caoba 3 cuerpos. Otro cedro barato, comedor, Chipendale. Escobar 256 Neptuno Concordia.

61 DE ANIMALES

SE VENDE UNA YUNTA DE BUE-yes de primera, maestros en todo; también los negocio por una vaca recentina de raza o cruzada. Informan en la Calle 12 entre 2da. 1 3ra. Bodega. Manuel Rivero. Ampliación de Almendares.

POINTERS

Legítimos de Camajuaní, de la cría del señor Luis Prieto, con pedigree extendido por éste. Vendo un macho de año y medio, hijo de Irak, importado y de Knight y una hembra de dos años, hija de Dick y de Diana. Los dos cazan y garantizo la firmeza de sus muestras. Los doy muy baratos por haber importado una perra maestra y cubierta por el Champion del Mundo, de los que ya tengo cría. Para más informes« Ricardo A. Trelles. Independencia 2, altos, Matanzas.

PAJARERIA EL CARDENAL

Clarines de la Selva cantadores, Mirlos Imperiales, Cardenales; Canarios rojos importados de Alemania. Alimentos «Magic» para pájaros y peces. Zulueta 509 antes 73.

PARA LAS DAMAS

70 INTERES PARA LAS DAMAS

¡¡¡ A T E N C I O N !!!

Señora: Si su valiosa piel requiere un examen general: curarla, limpiarla como si desea transformarla, las señoritas **Massotti-Rivero**, por los años de experiencia, la dejarían a Ud. satisfecha. Precio de situación. S. José No. 614. 2o. piso. Telf. U-6026.

ENSEÑANZAS

75 PROFESORAS - PROFESORES

PROFESOR DE PRIMERA Y SE-gunda Enseñanza. Experiencia profesional. Clases a domicilio con excelentes resultados. También a alumnos de Colegios e Institutos. Teléf F-5133.

ALQUILERES

79 HOTELES

HOTEL «QUINTA AVENIDA» ZU-lueta esquina Dragones. Alquilo amplios departamentos para matrimonio $35.00, $40.00 con baño $45 $50. Excelente comida esmerado trato. Precios especiales para familias. Telf. M-2078.

80 CASAS DE HUESPEDES

MALECON 357 ALTOS. TELEFONO M-1436. Excelente casa de familias. Tranquilidad y orden. Comidas muy sanas. Se exigen referencias. Se sirven comidas a domicilio.

ALQUILO AMPLIA HABITACIONES en la nueva casa de huéspedes de Consulado No. 112 altos, servicio completo, agua fría y caliente. No olvide le conviene. M-8561 y A-9538.

82 APARTAMENTOS

APARTAMENTOS INDEPENDIEN-tes: Sala, 2 habitaciones, cocina, baño, $15 mensuales. Calle 15 No. 1.207 entre 18 y 20, Vedado.

15 y 20, VEDADO. UN ELEGANTE apartamento moderno, sala, comedor, dos habitaciones, closets, lujoso baño y cocina. Verse todas horas. Informes en los bajos.

MONTE 12, ESQUINA ZULUETA, AL-quilo a familia que no sea más de tres personas mayores, departamento de sala y cuarto, vista calle; es casa de orden, buen aspecto.

HABANA 461, MODERNO, ESQUINA Lamparilla. Alquilo a familia sin niños, hermoso departamento de sala, habitación vista calle, lavabo agua, es de esquina; muy fresco; es casa de orden, buen aspecto.

APARTAMENTOS MODERNOS MUY frescos; uno y dos habitaciones, sala; comedor; cocina; magnífico baño completo Elevador, Neptuno 634 (antes 170) entre Escobar y Gervasio.

83 DEPARTAMENTOS

EN PRADO 559 ENTRE TENIENTE Rey y Dragones. Se alquila un Dpto. con agua corriente y balcón a la calle casa honorable. Telf. A-7905.

ALQUILO UN DEPARTAMENTO, vista a la calle de dos habitaciones, agua corriente, $16.00. Dragones 216, moderno entre Galiano y Aguila, altos de la Botica Americana. Casa de orden.

PRADO 505, ALTOS DE PAYRET, entrada por la sombrerería, un departamento con vista al Capitolio y otro al Parque Central. No falta el agua. Se piden referencias.

84 HABITACIONES

COMPOSTELA 508

Entre Teniente Rey y Muralla, amplias habitaciones y departamentos de $8 a $18.00. Referencias.

ALQUILO SAN RAFAEL 866 ENTRE Soledad y Aramburo, accesoria y cuartos altos y bajos a $7.00. Informes en la misma.

ALQUILERES

84 HABITACIONES

VEDADO: ESTUDIANTES, MATRI-monio, se alquila habitación, baño anexo, agua caliente con toda asistencia. Teléfono, Refrigerador. Cerca de Universidad. Calle 21 No. 55, altos entre M y N. Entrada por el costado.

ALQUILO UNA HABITACION GRAN-de, nueva; derecho al baño para hombres; punto céntrico. Monserrate, 417, primer piso, altos Ferretería. Informan: M-5019. Vidriera Bar France.

EN AGUACATE ESQUINA OBISPO, altos de la sombrerería, se alquilan habitaciones con vista a la calle y todo servicio. Agua fría y caliente.

SE ALQUILAN EN COMPOSTELA, No. 457 entre Teniente Rey y Amargura, espaciosos y frescos aparrtamentos y habitaciones acabados de pintar; llaves e informes en la misma. Propietario: Agustín Alvarez, Jr. Aguiar No. 305. Edificio Pedroso.

ALQUILO HERMOSA HABITACION anexa al baño, único inquilino, casa de moralidad, teléfono M-5502. Malecón 407, bajos entre Manrique y Campanario.

OBISPO 82 ESQUINA VILLEGAS, alquilo hermosa habitación vista calle con todo servicio; precio situación; próxima oficinas gobierno, dos cuadras Parque Central. Excelente comida. Teléfono M-8046.

85 NAVES - LOCALES

SOTANO PARA ALMACEN

Alquilo. Muy amplio. Céntrico, Galiano y Virtudes. Edificio Piñar. Precio Convencional. Llaves encargado altos. Informes I-5015.

87 HABANA

SE ALQUILA: LEALTAD Nro. 216, bajos entre Concordia y Virtudes; sala; recibidor; cuatro habitaciones; baño intercalado; comedor; cocina; pantry; cuarto y servicio de criados. Informan en los altos.

ALQUILO CASA GRANDE HERMOSA sala, comedor, cuatro espaciosas habitaciones, baño, cocina amplia, patio, cerca Monte y de la Terminal, Misión 205 entre Cienfuegos y Someruelos precio económico.

ALQUILO CASA DE UNA SOLA planta muy fresca, sala; dos cuartos comedor; cocina; baño patio; buen punto; ómnibus por la puerta, Campanario 853 Peñalver Condesa.

SE ALQUILA: INDUSTRIA 260 EN-tre Virtudes y Neptuno; 2do. piso moderno: Sala, comedor, dos cuartos, baño completo, cocina y calentador de gas y habitación independiente con servicio y closet en la azotea; $32.00. Teléfono F1-6321.

NEPTUNO 875 MODERNO, ALTOS: sala, recibidor, tres cuartos, baño intercalado, comedor, cuarto y servicios de criada; $38. Llame en Ferretería. Teléfono FO-3219.

LEALTAD 119, ALTOS ENTRE ANI-mas y Lagunas: Sala, comedor, cuatro cuartos, baño completo. Informes Teléfono M-9323. Verse de 2 a 5.

SE ALQUILA SAN NICOLAS 857, (frente a Tenerife): Sala, tres cuartos, comedor, cocina, baño y patio. Para verla de 2 a 6.

ALQUILO LOS PRECIOSOS ALTOS, Corrales número 369, esquina Aguila: Sala, saleta, dos habitaciones, baño moderno, una cuadra de Monte. $30. Informan: M-6184; llave bajos.

LEALTAD 66. EN 30 PESOS SE AL-quila el alto con sala, saleta, tres habitaciones y servicio. La llave en la barbería del No. 57.

MALECON 55, EN 50 PESOS ULTI-mo precio se alquila bajo con sala, recibidor, comedor, cuatro habitaciones; baño intercalado cuarto y servicio criados, informa portero.

PISO NUEVO, ESQUINA

Tercero, Acabado de construir, Muy fresco. Sala, tres habitaciones, comedor baño; cocina gas. Cárdenas 164 $38.00. Llave bodega frente. Informan I-5015.

SE ALQUILAN LOS BAJOS DE ZAN-ja 369, entre Gervasio y Cerrada del Paseo. Sala, recibidor, 3 habitaciones, comedor al fondo. cuarto de baño completo cocina de gas y carbón, calentador, servicio de criados; agua directa y del tanque, patio y traspatio, acabada de pintar, amplia. Llave en los altos $45.00.

88 VEDADO

SE ALQUILA BAÑOS 616 ENTRE 25 y 27, jardín, portal, sala, comedor, 3 cuartos, baño, cocina, cuarto y servicios criados; $50. Informan enfrente. Baños 609, altos.

AMPLIOS LUJOSOS ALTOS CALLE 21 No. 57, esquina M., compuestos gran sala, saleta, hall, cinco cuartos, dos baños, comedor, pantry, cocina, dos cuartos, servicio, portal, garage. Informes y llave en los bajos.

SE ALQUILA CHALET MODERNO, Calzada esquina a 20; cinco habitaciones, closets, patio andaluz demás servicios. Teléfono F-4341.

LINEA 1.162 ESQ 18, APARTAMEN-to nuevo; sala, comedor, dos cuartos grandes con closets, baño intercalado y cocina. Vea encargado. Teléfono FO-3219.

ACERA BRISA 4 No. 160 ESQ. A LI-nea, Vedado, moderno piso propio reducida familia; garage; agua abundante. Módico precio. De 9 a 12 y de 3 a 5 para verse.

MIRAMAR 5a. AVENIDA Y CALLE O casa con sala, comedor, dos cuartos, muy cómoda, incluyendo alumbrado; teléfono y limpieza de automóvil $60.00 FO-3703.

89 CERRO - PALATINO

MODERNOS ALTOS. AYESTARAN 5 casi esquina Infanta. Sala, 3 cuartos, baño intercalado, hall, comedor, cocina, cuarto y toilet criados. Teléfono FO-2195.

GANGA: ALQUILO HERMOSA CA-sa de nueva construcción planta baja, sala, comedor, dos cuartos, baño moderno en 18 pesos. Saravia 204 entre Zequeira y Berrero; la bodega informan.

90 MARIANAO - REPARTOS

CALZADA DE MARIANAO A PUEN-tes Grandes, alquilo o vendo paño de terreno de 54 varas de frente a la Calzada por 40 de fondo. Propio para comercio o industria. También para construir casas para obreros. Informan: Chacón 203, bajos. Teléf. M-8182.

SE ALQUILA CASA CALLE 14, SEIS entre Calzada Columbia y Almendares. Alturas Almendares. Portal, sala, gabinete, 3 cuartos, comedor, terraza, garage y demás servicios; llave Tropical No. 2.

JESUS DEL MONTE - VIBORA

$20.00 REYES 68 PLANTA ALTA Y baja 2 habitaciones. $25.00 Lealtad 716 bajos 2 habitaciones. $50.00 Johnson No. 13 chalets dos plantas garage, 4 habitaciones. $35.00 Vives 67 altos, 4 habitaciones. Inf. J. Pone M-6204.

92 SANTOS SUAREZ - MENDOZA

CASITA: SALA, COMEDOR, 2 HA-bitaciones, baño intercalado, cocina, portal, patio; $18. Otra: Sala, comedor, habitación, etc., $14. Serafines, 255, esquina Vega, 3 cuadras Agua Dulce.

ALQUILASE SAN JULIO 352: SALA, tres cuartos, baño intercalado, comedor al fondo, patio, traspatio y servicio de criados, calentador. U-5178.

DUREGE 353: SALA, COMEDOR, tres habitaciones, servicios, cocina y patio. Informan: M-6948.

SE ALQUILA CASA SOLA No. 18 entre General y Lacret Santos Suárez.

ALQUILERES

93 LUYANO

SE ALQUILA, CASA MODERNA, Arango No 365, casi esq. a Fábrica, portal; sala; comedor; dos habitaciones, cocina y patio. Informes en la bodega.

SE SOLICITAN

101 PERDIDAS

PERDIDA

Se gratificará a la persona que entregue un reloj colgante en forma de Candado y Llave de nique-cromo en Baños 408 entre 17 y 19. Teléfono F-3360.

102 AGENCIAS - COLOCACIONES

U-1880 «LA HABANERA»
Neptuno y Espada

Contamos con numeroso personal de confianza blancas y de color extranjeras y del país, cocineras, criadas, manejadoras, mensajeros; choferes: cocineros; criadas. Sirvientes a clínicas, personal por haro. U-1880.

LA MATANCERA A-7740

Servimos para cualquier parte de la Habana o Repartos, servidumbre de ambos sexos, del país o extranjeros: Servicio rápido Sol 465 entre Egido y Villegas.

103 CRIADAS - CRIADOS

SE SOLICITA MUCHACHA DEL PAIS para todos los quehaceres matrimonio solo. Muralla 103 primer piso.

104 COCINERAS Y COCINEROS

SOLICITO COCINERA ESPAÑOLA mediana edad, que ayude a la limpieza. Sueldo $16. Dormir colocación. Debe ser limpia y cumplidora. Nuestra Sra. de los Angeles No. 62 (Fondo Hijas de Galicia).

115 OFICINISTAS

SE SOLICITA CUBANO, HOMBRE O mujer, para hacer traducciones del inglés al español, mecanógrafo y para trabajos de oficina. Instituto Finlay. Infanta y Zaldo, Habana.

SE OFRECEN

118 CRIADAS-CRIADOS

SEÑORA DESEA CASA QUE LE DE cuarto chico independiente a cambio de coser o algún trabajo 2 a 3 diarias. Informan Teléfono F-4614.

JOVEN CUBANO BLANCO, DE Oriente, con referencias de la Habana, desea colocarse para segundo criado o pinche de cocina. M-7730.

SE DESEA COLOCAR UNA ESPAÑO-la para criada de manos, no le importa lavar; llame al M-3909, buenas referencias.

SE DESEA COLOCAR UNA MUCHA-cha española para cuartos o comedor, tiene referencias. F1-6761.

SE DESEA COLOCAR UNA ESPA-ñola para criada de manos, cuartos o comedor; tiene buena presencia y es muy trabajadora y muy formal; tiene referencias. Teléfono F-5892.

DESEA COLOCARSE UNA MUCHA-cha española para cuartos o manejadora. Teléfono U-3355.

DESEA COLOCARSE UN JOVEN CA-marero para casa de huéspedes u hotel; sabe servir comedor, con referencias. Teléfono M-9372. Lamparilla, 18 antiguo. Apartamento 7.

UNA ESPAÑOLA DESEA COLOCAR-se de criada de cuartos, sabe trabajar y tiene buenas referencias. Teléfono FO-2805.

SE OFRECE UNA CRIADA DE MA-no, mestiza, de 23 años, o para manejadora con años de experiencia en manejar y con buena referencia. Informan: F-3921.

DESEA COLOCARSE JOVEN ESPA-ñola para criada de mano, o manejadora, tiene referencias; duerme en la colocación. Teléfono FO-2750.

DESEA COLOCARSE UNA JOVEN de color para limpiar o para manejadora. Informan Teléfono A-7812.

DESEA COLOCARSE MUCHACHA española para cuartos o comedor o criada de manos, tiene buenas referencias, sin gran pretensiones. Teléfono F-2606.

SE OFRECE JOVEN COLOR INGLE-sa, para lavar y planchar, manejadora o cocinera y limpiar. FO-3202. Magníficas referencias.

SE DESEA COLOCAR UNA MUCHA-cha blanca cubana para limpiar y cocinar, tiene buenas referencias; duerme en la colocación; sueldo 15 pesos, menos no se coloca. Teléfono I-7371.

DESEA COLOCARSE DE CRIADO DE mano español con referencias; conoce el servicio perfectamente. Teléfono M-2374 y M-2674.

JOVEN MULATO, HONRADO, MUY trabajador, ofrécese criado fino, sirve a la rusa; puede ayudar cocina los días que salga el cocinero. Magnífica recomendación. Teléfono F1-7852.

SE OFRECE COLOCAR UN JOVEN para criado de mano o camarero o cantinero o ayudante de cocina o de cualquier clase de trabajo. Teléfono A5-2721. Llame por Pastor.

CRIADO DE MANOS SE OFRECE español práctico en todo servicio de mesa, fina y con referencias de buenas casas; es solo y va donde sea necesario; no tiene pretensiones. Teléfono M-9596. Tintorería.

SE DESEA COLOCAR UNA JOVEN española de criada de manos o de cuartos o manejadora, tiene buenas referencias. Teléfono F-3213.

DESEA COLOCARSE UNA BUENA criada de manos o para cocinar y limpiar con referencias; no importa ir a los repartos; es española. Peñalver 170; llame Teléfono M-4682.

DESEA COLOCARSE BUEN CRIADO de mano joven español muy trabajador y muy práctico en todo su cumplimiento tiene muy buenas recomendaciones, de donde ha trabajado tres años y dos años más en otra sabe servir bien a la mesa a la rusa, ha estado con muy buenas familis, está acostumbrado en todo esmerado servicio. Informan Teléfono M-1294.

SE DESEA COLOCAR UNA MUCHA-cha del campo sin pretensiones. Informan al Telf. M-4671.

SE OFRECE DE CRIADA DE MA-nos o buena manejadora sirvienta formal y cumplidora, tiene referencias de buenas casas, va a dondo la lleven. FO-1906.

SE OFRECE UN JOVEN DE COLOR para criado de manos ayudante de cocina jardinero o sereno, va al campo, cuida finca; no tiene pretensiones, tiene referencia. Llame al Telf. M-4735 Alberto.

JOVEN ESPAÑOLA DESEA COLO-carse de criada de manos sabe lavar y planchar ropa fina, tiene referencias. Telf. U-6714.

SE DESEA COLOCAR UNA MUCHA-cha española de criada de mano o para un matrimonio para cocinar y limpiar. Informes Telf. F1-7942.

SE OFRECE UN JOVEN PARA CRIA-do de mano o fregador de platos o ayudante de cocina, tengo referencias de años, reparto cantinas, voy a finca sé ordeñar vacas. Informa F-3031.

SE OFRECEN

118 CRIADAS-CRIADOS

SE OFRECE MAGNIFICA CRIADA de manos o comedor o para cuartos, sabe coser, tiene referencias de años. Si es de conveniencia también maneja. Pida Informes F-3031.

OFRECESE JOVEN BLANCO DEL país del campo con deseos de trabajar como criado de manos ayudante de cocina; jardín; o trabajo general; no tiene pretensiones de sueldo. Informan FO-1077.

ESPAÑOLA MEDIANA EDAD, SE ofrece para criada o manejar, buenas referencias, va a repartos. Informan A-7740.

DESEA COLOCARSE UNA JOVEN española para cuartos o comedor sabe trabajar bien y es fina y en la misma una buena manejadora. M-3596.

19 COCINERAS-COCINEROS

SE OFRECE UNA JOVEN ESPAÑO-la para cocinar, sabe cocinar bien y cumplir con su obligación, no le importa ayudar a la limpieza en la misma otra española para cuartos o criada de manos las dos tiene recomendaciones. Informan Telf. F-3304.

SE DESEA COLOCAR UNA SEÑORA española de cocinera, si es corta familia no le importa limpiar y cocinar. Duerme fuera o en la colocación; tiene referencias. Teléfono M-7607.

SE OFRECE COCINERO REPOSTE-ro peninsular, muy práctico, hace todo lo que le pidan; tiene informes, particular o casa huéspedes. Informan Teléfono M-4797.

COCINERA REPOSTERA ESPAÑOLA muy limpia, buena presencia y magníficas referencias, desea colocarse; duerme en la colocación o fuera. Teléfono M-7730.

DESEA COLOCARSE COCINERA DE alta cocina, repostera, especialidad en platos finos para visitas de cumplido; referencias de casas que trabajó; sin pretensiones; no duerme y sabe hacer de todo en la cocina. Amistad 462; habitación 41.

SE DESEA COLOCAR UNA JOVEN de color para cocinar o para limpiar. Teléfono F-6205; con buena referencia.

SE OFRECE UNA ESPAÑOLA PARA cocinar y ayudar alguna limpieza; no le importa dormir colocación, tiene referencias. Teléfono FO-7311.

SE OFRECE UNA COCINERA BLAN-ca para criada de mano, tiene buen carácter, sin pretensiones de sueldo y con buenas referencias. Informan Teléfono F-3921.

SE OFRECE UNA COCINERA DE color, repostera o para criada de mano, con buena salud y tiene referencias o para lavar. Informan Teléfono F-3921.

SE DESEA COLOCAR UNA MUCHA-cha para cocinar o criada, duerme en la casa, y en la misma se ofrece un joven para criado. Hora de 9 a 12 y de 2 a 5. Teléfono A-8618.

JOVEN ESPAÑOLA, PRACTICA EN cocina, desea colocarse para los quehaceres de un matrimonio solo o criada, manejadora; tiene referencias de casas que ha trabajado. Teléfono A5-0401.

DESEA COLOCARSE. COCINERO repostero español, antiguo en el oficio, en casa que desee buen cocinero; hace toda clase de cocina, fina, repostería y pastelería. Pretensiones modestas. Teléfono F-2722.

SE DESEA COLOCAR UNA JOVEN de color para cocinar o cocinar y limpiar para matrimonio, también ha manejado niños de meses hasta 5 años con referencias de las casas; sabe coser, duerme o no; buen sueldo; llame a María. Teléfono M-4310. Campanario 312.

SE DESEA COLOCAR UNA COCINE-ra española, sabe cumplir con su obligación; tiene referencias y práctica en el giro. Salud 523. U-2927.

SE DESEA COLOCAR UNA BUENA cocinera de color, no le importa hacer una pequeña limpieza; prefiere dormir en su casa; tiene referencias. Teléfono F-3019.

DESEA COLOCARSE UNA SEÑORA española de mediana edad para cocinar; duerme fuera; no saca comida; tiene buenas referencias. Tef. M-4496.

SE OFRECE BUENA COCINERA CON buena sazón, sabe variar platos. Tiene buenas referencias. Duerme o no en la colocación. FO-1906.

SE DESEA COLOCAR UNA JOVEN de color de cocinera o de manejadora, tiene referencias I-7244.

DESEA COLOCARSE UNA ESPAÑO-la de mediana edad, sabe cocinar bien. También sabe algo de dulces y desea casa tranquila U-6896.

SE OFRECE MUCHACHA DE CO-lor para cocinera es repostero o para criada de mano, duerme en la colocación. Sra. Rodríguez I-3552.

DESEA COLOCARSE BUENA COCI-nera de color entiende repostería tiene referencia, no le importa ir al Vedado. Informa M-4665.

DESEA COLOCARSE UNA COCINE-ra que sabe su oficio, ayuda a la limpieza y duerme en la colocación o fuera es limpia y trabajadora, tiene muy buenas referencias. También acepta para criada de mano M-3339.

120 MANEJADORAS

ENGLISH SPEAKING WOMAN seeks employment as nurse or maid with cuban or american family very good experience, excelent references. Clara. Teléfono U-2693.

125 CHOFERES

SE OFRECE CHOFER ESPAÑOL SIN pretensiones para casa particular; tiene las referencias más escogidas de familias donde prestó servicios por muchos años; entiende de mecánica. Informan: F-6186.

SE OFRECE UN CHOFER CON RE-ferencias. Teléfono F-4466.

SE DESEA COLOCAR UN CHOFER español en casa particular, entiende de mecánica y es cumplidor; tiene referencias. Teléfono F-6189.

CHOFER SOLTERO DESEA COLO-carse en comercio o casa particular con buenas referencias y pocas aspiraciones. Teléfono U-2634. Rafael.

SE DESEA COLOCAR UN CHOFER para casa particular con referencias y duerme en la colocación, muchos años de práctica. Teléf. F-6104.

MATRIMONIO ESPAÑOL SE COLO-ca, él para chofer y ella para cuartos, saben cumplir con su obligación, y tienen referencias. Informes por el Teléfono F-2951.

126 JARDINEROS

JOVEN ESPAÑOL DESEA COLOCAR-se de jardinero, entiende de flores y plantas. Teléfono FO-7922.

131 OFERTAS VARIAS

SE DESEA COLOCAR UN JOVEN mestizo, sin distinción de trabajo; buena referencia. Teléfono M-7015.

DESEA COLOCARSE ESPAÑOL DE mediana edad solo, serio y formal, donde se ofrezca para sereno casa particular o comercio o encargado trabajos que ha desempeñado, también para la limpieza oficina, consultorio o casa semejante. Pida informes. Llame Teléfono M-4284. Café Consulado y Refugio.

Profesionales

1 ABOGADOS Y NOTARIOS

ME HAGO CARGO DEMANDAS, DI-vorcios rápidos, mtarimonio notarial. cartas ciudadanía, pasaportes, declaratoria herederos, etc. Véame, Anticipo gastos. Bufete Alberto Cuervo, Edificio Metropolitana 342. Teléfono M-2808. O-Reilly y Aguacate.

Profesionales

1 ABOGADOS Y NOTARIOS

BUFETE JURIDICO
TERRY-BORROTO

Cobramos toda clase de cuentas, por difíciles que sean; compramos cesiones hereditarias; tramitamos licencias de armas en 72 horas. Visítenos o escríbanos. **BUFETE TERRY BORROTO**, Edificio Larrea. Empedrado y Aguiar. Telf. A-5644. Habana

3 DRES. EN MEDICINA

DR. JOSE ALFONSO

Ex especialista del Centro Asturiano: ojos, garganta, nariz y oídos. Consultas mutualizables de 10 a 12, de 2 a 5: $3.00. Turno fijo: $5.00. Operaciones módicas Monte 386 antiguo, moderno 1120 esquina a San Joaquín. Telf. M-2330.

DR. A. LABRADOR

Especialidad enfermedades estómago, intestinos. Flujos crónicos. Venéreos y Sífilis, Corazón, Riñones y Pulmones, inyecciones intravenosas. Se hacen toda clase de análisis Consultas gratis de 8 a 11. Pagos 1 a 3 **Angeles 3. entre Reina y Estrella A-0801.**

CONSULTORIO MEDICO QUIRURGICO
DIRECTOR: Dr. ISIDORO AGOSTINI

Concordia 421. Telf. M-1218. Consultas de 9 a. m. a 9 p. m. Médicos especialistas. Especialidades de señoras. Vías digestivas. Nerviosas. Piel y Sífilis. Vías genito-urinarias. Inyecciones. Servicio de enfermeras. Rayos X. Consultas desde $1.00 a $10.00 por turno rigoroso. Gratis a pobres los jueves. Asistencia a domicilio a cualquier hora. Dentista anexo.

DR. MARINO RAMOS

Especialista del Hospital Mercedes
Medicina General. Enfermedades de la infancia. Niños retrasados. Consultas Reina 212, de 2 a 7 p. m. M-2107.

GABINETE UROLOGICO ALEMAN VIAS URINARIAS

Consultas gratis de 7 a. m. a 8 p. m. Tratamiento modernos que Vacunas Alemanas para curar la Gonorrea. en pocos días sin dolor. No importa que sean crónicas o mal curadas. Garantizamos por medios científicos la curación radical. Para consultas y curas reservadas llame al teléfono M-3606. Facilidades de pago. Impotencia, debilidad sexual, piel y sífilis. Jesús del Monte 135 bajos, frente a la quinta de Dependientes. Habana.

VIAS UNRINARIAS

Curese la gonorrea en pocos días sin dolor. Garantizamos la cura radical, aunque su enfermedad tenga 20 años. No se confíe a manos inexpertas, visite este Gabinete y quedará eternamente agradecido. Curamos todas las enfermedades de las vías urinarias. Consultas de 7 de la mañana a 8 de la noche. Para consultas y curas reservadas llame al Teléfono: M-3606. 10 de Octubre 179, bajos. Frente a la Quinta de Dependientes. Habana. Impotencia debilidad sexual, Hacemos toda clase de Análisis de Laboratorio. Hacemos toda clase de Exámenes de Laboratorio. (Presentando este anuncia obtendrá consulta y reconocimiento gratis).

INSTITUTO HIGIA

ENFERMEDADES VENEREAS EXCLUSIVAMENTE)

Curación rápida y garantizada de gonorrea reciente o antigua, prostatitis, orquitis, artritismo blenorrágico, sífilis, úlceras chancrosas, impotencia. Ultimos medicamentos. Método indoloro. Diatermia, fulguraciones. CONSULTAS Y RECONOCIMIENTOS GRATIS de 7 a.m. a 9 p. m. Turnos especiales, Zanja 54, altos, entre Galiano y Rayo. Teléfono M-6605

GABINETE OBSTETRICO GINECOLOGICO. DR. EVARISTO PEREZ RIVERO

Habana 712 entre Luz y Sol. Consultas diarias de 1 a 5 p. m. Enfermeras especializadas en tratamientos de enfermedades de señoras. Partos, trastornos del período. Insuficiencia ovárica, Menopausia. Telf. A-8930.

DR. ANTONIO PITA

Enfermedades Nerviosas y Endocrinas (Exclusivamente)

Desequilibrios vago-simpáticos y glandulares. Psicastenia. Neurastenia. Impotencia y Frigidez sexual y nerviosismo de los órganos en todas sus manifestaciones. Contando con un bien montado Instituto de diagnóstico y Fisioterapia Consulta previamente concedida: $10.00. Consultas de 1 a 3 p.m.: $5.00. No visita ni da consultas por correo. San Lázaro 67, teléfono A-9292. —Habana

DR. ALEJANDRO MUXO
VIAS URINARIAS

Especialista de la clínica-hospital «Cuatro de Septiembre» y de la quinta «Covadonga» del Centro Asturiano. Cirugía génito urinaria. Enfermedades venéreas y trastornos sexuales. Consultas diarias de 4 a 7 p. m. Perseverancia 163, entre Animas y Virtudes. Telf A-7001.

DR. ALFREDO COMAS

Especialista del Instituto del Cáncer. Enfermedades venéreas, sífilis impotencia afecciones de señoras. tumores del útero y pechos. Ablicaciones del Padium. Horas: de 2 a 5. Teléfono M-7728, San Nicolás No. 260 entre Neptuno y Concordia. Habana.

VIAS URINARIAS
EXCLUSIVAMENTE

Tratamiento rápido de las enfermedades de la uretra, próstata, vejiga riñones, etc. IMPOTENCIA en todas sus formas. GENERANDI. GOEUNDI. ESPERMATORREA, ESTERILIDAD. POLUCIONES NOCTURNAS, etc. Afecciones de SEÑORAS RESECTOSCOPIA DE LA HIPERTROFIA PROSTATICA. (Método Thompson y McCarthy)

Consultas y reconocimientos grátis de 3.1|2 a 8 de la noche. Consulado 59, altos, entre Genios y Refugio.

DR. ROSAL

Sistema nervioso. Corazón Medicina interna. Consulta diaria, de 4 a 6. San Miguel 507, bajos, entre Gervasio y Escobar Telf U-2342

DRA. MARIA JULIA DE LARA

Médico cirujano. Clínica privada Partos, ginecología y Ciruga Plástica, Calzada 710, entre Paseo y A. Telf. F-5008.

DR. A VENERO

Curación rápida enfermedades venéreas, impotencia, sífilis, electricidad médica, diatermia, ozoterapia, etc. Cuota semanal. Consultas: 10 a 12 y 4 a 6. San Miguel No. 55 esquina a San Nicolás. A-9380.

DR. OCTAVIO RIVERO

Asma, tuberculosis, enfermedades pulmonares y alérgicas. (Coriza, urticaria)

Ex asistente Servicio del profesor Saye, (Barcelona), ex jefe clínico Dispensario Antituberculoso Municipal. Consultas: lunes, miércoles y viernes, 12 a 2 p. m.; martes, jueves y sábados 9 a 1 p. m. Campanario 209 M-6258.

DR. J. B. RUIZ

Ex-especialista del Centro Gallego de los hospitales de Filadelfia y New York. Especialista vías urinarias, venéreo, sífilus y trastornos sexual. Uretrascopia y Cistoscopia. Consultas de 1 a 3. Trocadero 211 esquina a Crespo.

DR. FRANCISCO J. DE VELASCO
Corazón, Pulmones, Estómago e Intestinos
DR. RUBEN DE VELASCO

Corazón, Pulmones, Enfermedades de los niños. Consultas de 1 a 3, días laborables. Horas especiales, previo aviso. Salud 208 moderno. Tel. M-6068.

Profesionales

3 DRES. EN MEDICINA

POLICLINICA INTERNACIONAL

Director Dr. David Cabarrocas, San Miguel 462, entre Lealtad y Escobar. Consultas de 11 a 1 y de a 7 p. m. Gratis a los pobres con radioscopías, análisis, diatermia, rayos ultra-violetas, luz alpina inyecciones; medicinas aplicación de aparatos de yeso; raspados curas; operaciones. Tratamiento de tuberculosis con éxito desde la primera semana al desaparecer la fiebre. Turnos de $5.00 a hora fija Telfs. U-2737. F-4045.

5 DENTISTAS

DENTISTA GRADUADO OFRECESE para representar consultorio Habana cuarenta pesos mensuales. Informan Concepción 254 Víbora.

DR. ARMANDO CRUCET

Cirujano dental y oral de la facultad de Pennsylvania y del Gareston Hospital of Oral Sugery, ex profesor de la Moffit Porcelain Dental School de Filadelfia.

Tratamiendo médico quirúrgico de la piorrea alveolar, dentaduras de porcelana, cordales impactados, Rayos X. diaterma, electro coagulación, Infrarroje Alta frecuencia. Rayos Violeta.

Consultas por hora fija.
15 y L., Vedado.
Telf F-5153.

6 COMADRONAS

CONSUELO RUDA

Comadrona ex interna de la casa de Salud «La Balear». Muchos años de práctica. Consultas gratis, Nueva del Pilar número 14, entre Benjumeda y Desagüe Telf U-5824

COMPRAS

9 CASAS

COMPRO CASA PARA RENTA. IN-vierto $30.000 en casas bien situadas, para renta Habana o Repartos; avisos de 1 a 2. U-1640. Si no es negocio, no moleste.

COMPRO DIRECTAMENTE A SU dueño casa modernaen la Habana, dosplantas, sala, comedor, 3 cuartos, buenos títulos hasta $5.000; otra chiquita en el Vedado de $2 a $3.000. Sr. Oliva U-3508

COMPRO CASITA EN LA HABANA, dos plantas independientes, sala, comedor, dos cuartos, cielo raso no más de $4.000. Trato directo. señor Oliva U-3508

COMPRO CASA DE $1.500 A $8.000 en la Habana, o barrios, bien situada, directamente de su dueño. Una en el Vedado en calle de letra y de 25 a 15. No importa el precio, si está de acuerdo con su justo valor y guste. Informes a J. Vallongo, Belascoaín, No. 1.157.

COMPRO CASA DE $2.000 a $5.000 UR-gentemente, mayor precio si es una ganga, también compraría invirtiendo hasta diez mil pesos si hay hipoteca moratoriada a reconocer. Telf. A-9173.

COMPRO EN EL VEDADO CASA hasta $10.000 con cuatro cuartos, pago de contado. Diríjase a J. P. Quintana e Hijo. Chacón 203. Telf. M-8182.

11 FINCAS RUSTICAS

SE COMPRAN DOS O TRES CABA-llerías de tierra, con casa y árboles frutales de la carretera de Santa Clara a la Habana. Informan Virtudes 603 esquina a Escobar. Pregunte por Corcho.

15 MAQUINARIAS

COMPRO MOTOR PETROLEO 12 CA-ballos buenas condiciones, no trasto viejo. Escríbame Empedrado 360 Depto. 419 E. Pola. Edificio «Cuba».

17 MUEBLES Y PRENDAS

A-7795: COMPRA MUEBLES

De todas clases. Pagamos más que nadie. También vendemos, cambiamos y alquilamos. No venda sin antes hacer una llamada. A-7795. Vamos en el acto. «La Honradez», Máximo Gómez 85 (357 moderno).

U-2530: LA PREDILECTA

Compramos muebles finos, objetos de Arte, antigüedades, joyas, vajillas, plata, porcelana; máquina coser; escribir; archivos y todo objeto valor.

U-1800: COMPRO MUEBLES

Modernos, antiguos, objetos arte, adornos, neveras, archivos, burós, pianos, máquinas escribir, coser, objetos plata, oro, porcelana, vajillas, cuadros, casas completas. Compro todo. Teléfono U-1800.

RENTISTAS. COMPRO SILLON Y aparato Radiografías dentales, que funcione bien. Debe ser barato. Beltrán. M-1885.

U-1510

Compro muebles, objetos arte, vajilla porcelana o plata, ropas, máquinas coser y escribir, baúles, escritorio, radios. Pago mejor que nade. Rapidez operación.

U-1729. COMPRAMOS MUEBLES, objetos arte, antigüedades, vajillas plata, porcelana, máquinas coser, escribir, muebles oficina, libros, instrumental quirúrgico y todo objeto de valor. «La Predilecta». U-1729.

M-7084: COMPRO MUEBLES, MA-quinas coser y escribir; objetos de arte; lámparas, pianos; porcelanas, libros; cuadros; alfombras, maletas, antigüedades, neveras y ropa. Acudo en seguida. Telf. M-7084.

U-2724. COMPRO MUEBLES, OBJE-tos de arte, vajillas de porcelana o plata, oro, alfombras, pianos; máquinas de coser, escribir; muebles oficina. Pago alto preco acudo enseguida. La Estrella, U-2724.

U-3297: COMPRO MUEBLES, OBJE-tos arte, piano, porcelana, plata oro; libros, lámparas, burós, neveras; antigüedades; alfombras, vajillas, baúles maletas. Liquilo casas completas. Negocio rápido. U-3297.

COMPRO MUEBLES: A-9100

Finos y corrientes, máquinas de coser, escribir, muebles de oficina, neveras, refrigeradores y todo lo que desee vender; casas completas. Pagamos más.

COMPRE
VENDA
O EMPEÑE

Sus joyas, muebles, ropa o cualquier objeto de arte y de valor en

«LA REGENCIA»
Suárez 16 y 20. Teléfono A-6628
(Acera del Tencents.)

M-2252: COMPRO

Muebles, máquinas coser, escribir, lámparas, radios, refrigeradores, porcelanas finas, marfil, bronce, plata, oro, brillanes, antigüedades. Lo que venda. «El Corazón de Jesús». Salud 167 entre Manrique y Campanario.

A-7890: COMPRAMOS, VENDEMOS

Muebles modernos; cuarto, sala, comedor, máquinas coser, escribir, burós, objetos arte, jarrones, vajillas, plata, estatuas, columnas, lámparas, antigüedades, alfombras, baúles, escaparates, pianos cuarto cola. Puentes y Compañía: A-7890, Galiano y Salud.

A-6620: COMPRO MUEBLES

Juegos de cuarto comedor sala, piezas sueltas, neveras, refrigeradores, máquinas de coser y escribir, muebles de oficina, radios y equipajes. Liquido casa de huéspedes, «La Moderna». Salud 9, Teléfono A-6620.

COMPRAS

17 MUEBLES Y PRENDAS

M-9136: COMPRO

Máquinas coser, escribir, archivos, cajas hierro, contadoras, divisiones mamparas, pupitres, oficinas completas, máquinas sumar, calcular, equipajes; objetos arte, cafés y fondas, sillones barberos, barberías completas. Vendo un tostador café de 25 libras. También vendo camión Chevrolet del 37, está nuevo; tengo sillas de Viena de importación para café o fonda. Llame a ésta su casa. M-9136.

COMPRAMOS JOYAS

Antiguas y modernas, con brillantes, zafiros, rubíes y esmeraldas finas, oro, platino, plata y encliapes hasta en pedazos. Objetos de plata, bandejas juegos de café, cubiertería y otros artículos. Rosarios de oro y plata, con cuentas de perlas, coral, amatistas, etc. Pagamos bien. Vamos a domicilio.

CARBALLAL Y HERMANOS
San Rafael 138, entre Gervasio y Belascoain Telf. U-5744.

18 UTILES DE OFICINA

COMPRO MAQUINAS

Escribir, sumar, calcular y muebles de oficina. Pago más y en el acto. Teléfono A-7743, Compostela No. 360 entre Obrapía y Lamparilla.

19 LIBROS E IMPRESOS

COMPRO LIBROS DE TEXTO EN general. Primera y segunda enseñanza y Superior. Librería La Escuela. Monte 6 esquina a Egido, frente Compañía Cubana Electricidad.

NECESITO LIBROS USADOS DE TO-das clases, especialmente textos de segunda enseñanza y superior. Pagamos bien. Llame al Teléfono A5-1452, vamos a domicilio. Librería «Venecia». Obispo 502. A5-1452.

21 INSTRUMENTOS DE MUSICA

COMPRO UN PIANO SANO, SIN comején y que no sea caro. Llame a Manuel Domínguez. Teléfono M-3040 Dragones 52, Habana.

COMPRO PIANOS DE TODAS LAS marcas. Sr. Pedro. U-2728

23 OBJETOS VARIOS

DESEO COMPRAR TODA CLASE DE utensilios para colegio y Academia. A5-2711

CAMBIOS

ESTABLECIMIENTOS

CAMBIO CAFE CANTINA

por una bodega Habana o Reparto; el café está próximo Parque Central; pero éste no es mi giro. Informes San José No. 659 altos entre Gervasio y Belascoaín de 12 a 2. Angel.

Arrendamientos

A-1 FINCAS RUSTICAS-URBANAS

FINCAS RUSTICAS. CEDO CONTRA-to arrendamiento hasta 1942 de finca tres caballerías a 21 kilómetros de la Habana, propia para vaquería y frutos menores, tiene casa grande de piedra, río tres pozos fértiles, dos mil cepas de plátano macho en producción, turbina alta presión con motor Diesel. Cedo contrato incluyendo o quitando sistema regadía. Renta muy barata. Informes: Finca Sabanilla, Loma de Tierra.

Reparaciones

42 MUEBLES Y PRENDAS

EL RENACIMIENTO. TALLER RE-paración muebles, barnizo, doro, arreglo toda clase de muebles, neveras. Hago fundas, cojines y tapicería en general. Garantizo los trabajos Vives 410. Teléfono A-7724.

PARDO: REPARAMOS SUS MUE-bles por poco dinero, dejándolos nuevos. Casa Pardo U-5761. Los modernizamos, barnizamos a muñeca y esmaltamos «Duco». Pinturas mimbres a vapor y neveras. Tapicería en general. Azogamos espejos. Trabajos garantizados. San Rafael núm. 130

REPARACIONES DE MUEBLES

Casa «Coro». Barnizamos toda clase de muebles y tapicería. Especialidad en colores, combinaciones de maderas y chapas. Limpieza de muebles a domicilio. Estrella 27, entre Aguila y Angele. Tel. M-2127.

«GARCIA ESPINOSA», MUEBLE-ría y tapicería. San Rafael y Soledad. Hacemos trabajos de tapicería, reconstrucción, pintura y decoración. Mejor trabajo y mejores precios, porque somos obreros, directores y propietarios. Nuestro teléfono: U-1424 English spoken.

!Repare a tiempo su nevera!

Rionda, Esmaltados por calefacción eléctrica Infanta 1.059. Teléfono: U-3968.

VENTAS

48 CASAS

VEDADO. CALLE 23 ESQUINA 10, vndo casa 2 plantas y medida. Los bajos ocupados por establecimiento y altos para familia. Urge venta por arreglo testamentario. Informan misma: Sastrería.

SE VENDE EN $40.000 CASA DE DOS plantas mampostería en Corrales No. 775, trato directo. Informan en Cárdenas 7a. Avenida No. 142. Ramón de la Paz.

AMISTAD PROXIMO NEPTUNO

110 metros $9.000, renta $70 (dos plantas). Monte 614 metros renta $160, $18.500, Jovellar, moderna, 7|4, 4|4 altos $12.500, Martínez y Prieto O-Reilly 23 A-6951, I-3456.

SE VENDE CASA MODERNA DOS plantas y media; San Lázaro 168 entre Crespo y Aguila. Para informes la misma dirección, primer piso de 2 a 5 de la tarde.

SE VENDE CASA PEQUEÑA MAM-postería, reparto San José, a dos cuadras paradero ruta 2, Yumurí y Alturas de Montejo. Otra de madera al lado. Informan en la misma.

VENDO CHALET EN CARRETERA Central antes de Arroyo Arenas, Jardín; portal; sala; saleta; comedor, 3 cuartos; baño; cocina; garage. 8.000 metros, $4.500. Rafael Prado Telf. FO-7801.

ABEL RODRIGUEZ. CONTRATISTA. Vendo varias casas muy baratas, repartos Sierra y Almendares, si quiere algo de gusto con garantía absoluta véame, no pierda tiempo buscando fácil pago. Oficina 9 esquina 10 Telf. FO-2212.

AMISTAD PROXIMO NEPTUNO 110 metros $9.000, renta $70 (dos plantas). Monte 614 mt. renta $160, $18.500. Jovellar moderna, 7|4, 4|4 altos $12.500. Martínez y Prieto O-Reilly 23 A-6951. I-3456.

VENDO BUENA VISTA UNA CASA portal, sala; garage, comedor; 2 cuartos; baño; cocina; patio; buena calle. Fonts. San Lázaro 1007 altos, teléfono U-1393

CHALET VIBORA

$2.650. Inmediato a la Calzada, jardín, portal; sala, un cuarto; comedor; baño completo, gran cocina; patio. Altos: tres habitaciones amplias, doble forro pintado aceite. Martínez y Prieto. O-Reilly 309.

VENTAS

48 CASAS

REPARTO ALMENDARES
$2,600

Casa compuesta de: portal; sala; dos habitaciones; baño intercalado; comedor al fondo, cocina; patio y entrada para garage. Informes. Pedro de la Cuesta A-8697 y FO-2419.

REPARTO MIRAMAR

12 entre Tercera y Quinta Avenidas. Vendo chalet: sala; vestíbulo, terraza; comedor; cuatro cuartos, dos baños; tres cuartos de criados, garage. Verlo de 4 a 5 tarde.

BOLETIN DEL DIA

PEDRO DE LA CUESTA

INVERSIONES

VEDADO: $5,500

Calle 8 No. 615 y 617. 2 casas monolíticas. Compuesta: Jardín, portal, sala, 2 cuartos, comedor, baño, cocina y patio. Rentan $46. Las 2 juntas en este precio. Pedro de la Cuesta A-8697 y FO-2419.

VEDADO: $4,500

contado y reconocer hipoteca de $3.500. Un año de fabricada. Pardín, portal, sala, recibidor, comedor, 3 habitaciones, baño en colores, cocina; cuarto y servicio criados, patio y garage. 19 y 24. Pedro de la Cuesta A-8697 y FO-2419.

ALTURAS DE ALMENDARES
$8,000

Residencia de 2 plantas, chalet: jardín, portal, sala, recibidor, comedor, servicio auxiliar, garage, cocina, cuarto de criados, con servicio, traspatio. En los altos: recibidor, 4 habitaciones, baño intercalado, terraza. Ave. Central No. 23. 2 cuadras puente Almendares. Pedro de la Cuesta A-8697 y FO-2419.

$13,000

Ave. del Río No. 9 una cuadra Calzada Columbia, Alturas Almendares. Chalet Arte Moderno, a 2 calles. Compuesto: Jardín frente y fondo, portal, recibidor, sala, comedor, servicio auxiliar, pantry, cocina terraza al fondo, garage, 3 cuartos de criados y de chofer con baño completo. En los altos :recibidor, 4 habitaciones, 2 baños completos en colores, terraza-portal, closets en todos los cuartos, carpintería de caoba, cuarto de lavar. Un año construída. Pedro de la Cuesta A-8697 y FO-2419.

REPARTO ALMENDARES
$7,500

Moderna casa, compuesta jardín, portal, sala, recibidor, precioso hall, 3 habitaciones de 4x4, baño intercalado, comedor al fondo, cocina cuarto y servicio de criados, garage, traspatio. Techos monolíticos. Pedro de la Cuesta, A-8697 y FO-2419.

AMPLIACION ALMENDARES
$6,000

Ave. 1a. Residencia compuesta jardín, portal, sala, hall, 4 habitaciones, baño intercalado, comedor al fondo, cocina, gran traspatio y garage. Mide 15x47. Pedro de la Cuesta A-8697 y FO-2419.

$12,000

Ave. 2a. entre 12 y 13, frente al parque Fuente Luminosa. Residencia de 2 plantas con 1.400 varas, compuesta: jardín alrededor, portal, vestíbulo, salia, living-room, 2 habitaciones con baño intercalado completo, comedor al fondo, pantry, cocina, garage 2 cuartos criados, traspatio con frutales. En los altos: escalera de mármol, salón de biblioteca, 2 habitaciones de 4x8. terraza al frente y al fondo, baño intercalado completo. Pedro de la Cuesta A-8697 y FO-2419.

$7,800

Residencia de 2 plantas completamente moderna, compuesta: jardín, portal, sala, comedor, servicio auxiliar, biblioteca; cocina; cuarto y servicio de criados y patio, garage al frente. Segunda planta: hall, 3 habitaciones de 6x3.60 con 2 baños intercalados con closets y terrazas. Tercera planta: 2 grandes habitaciones con servicio auxiliar y terraza, marcos caoba y puertas cedro. Puede dejar la mitad en hipoteca. Pedro de la Cuesta A-8697 y FO-2419.

LUYANO: $2,000

Ensenada entre Pérez y Rodríguez 2 cuadras esquina Toyo. Casa de: gran sala, comedor, 2 grandes habitaciones, baño, patio y cocina. De mampostería y azotea. Pedro de la Cuesta A-8697 y FO-2419.

$1,700

Remedios entre Benavides y Reyes. Una casa compuesta sala, comedor, 5 habitaciones. patio, baño y cocina. Mampostería, puede dividirse 2 casas. Pedro de la Cuesta A-8697 y FO-2419.

SANTOS SUAREZ

Monísimo chalet de madera. Santa Irene entre Durege y San Julio. media cuadra Gral Lee, Compuesto: sala, comedor, una habitación grande, cocina, traspatio con lavadero y baño completo. Pedro de la Cuesta A-8697 y FO-2419.

LAWTON
$1,200

cada una. Vendo 3 casas compuestas: portal, sala. habitación, comedor, baño, cocina y patio. Mampostería y azotea. Calle 14 entre Dolores y Tejar Nos. 407, 411 y 413 A. Rutas Nos. 23, 24 y 25 por el fondo. Pedro de la Cuesta A-8697 y FO-2419.

VIBORA
$4,200

Propio para renta. Casa al frente compuest ade portal, sala, comedor, y 10 habitaciones, 2 baños y cocinas. Reptan $75. Calle Buenaventura No. 665 moderno entre Sta. Catalina y Milagros. Pedro de la Cuesta A-8697 y FO-2419.

OBRAPIA NUMERO 36 DEPARTAMENTO NUM. 1

VEDADO $10.000 CONTADO Y RE-conocer $15.000 moratoriados, gran residencia, dos plantas, moderna construcción de primera. 6|4 y 3 baños en los altos etc. Fernández M-2525 Empedrado 306.

VENDO LUJOSA RESIDENCIA VI-bora, San Mariano y Goicuría; jardines; gran terreno, 5318 varas. Se da por la mitad de su valor. Informan en la misma.

M.E.C.D. 2016

VENTAS

48 CASAS

VENDO CASA ALTOS Y BAJOS EN la Habana, de esquina acera brisa. Teléfono I-5796.

$13.500

Edificio de tres plantas 12.50x31. seis casas, sala, saleta; 4|4; baño intercalado; comedor al fondo; 1|4 de criados, servicio; local para depósito; fabricación de primera; fachada de cantería; dos cuadras de Belascoaín; y reconocer $10.000 al 6 1|2 moratora. Sin corredores $A5-0152.

SE VENDE UNA CASA ESQUINA antigua con carbonería y dos accesorias en Esperanza y Alambique, dos cuadras de Monte, que mide 10x10; su dueño en Colón No. 207, altos. $3.500.

VENDO: CERRO: CASA MADERA: portal, sala, dos habitaciones, servicios, doscientos metros, entrada para camión, 850; no pierdo tiempo, doy 600 o más hipoteca. 10 de Octubre 255. Apartamento 1.

$6.300 GRAN CASA RTO. SANTOS Suárez, portal, sala, saleta, galería, 4|4, comedor, baño intercalado, techos monolíticos, garage y cuarto criados. Martínez y Prieto. O-Rilly 309 A-6951 I-3456.

SE VENDE UNA CASA ACABADA DE construir con sala; comedor; tres habitaciones, baño; garage y dos cuartos de criados. Puede verse de dos a seis en Trenta y Seis y Primera, Miramar.

ALTURAS ALMENDARES VENDO casa de jardín; portal; sala; comedor; tres grandes cuartos; baño intercalado; cocina garage; magnífico punto, muy barata. Informes: San Lázaro 553, altos. Nadal Belga, A-9173.

VENDESE CASA DESOCUPADA MEJOR punto Calzada Víbora Arroyo Apolo 12, moderna; jardín, portal, sala, comedor, 3|4, servicios modernos, cocina, patio, traspatio, espacio 2|4 más; entrada independiente. Comunicación al minuto frente $3.200. Directo. 10 de Octubre 1.369. I-6224.

ALMENDARES Y LA SIERRA

Vendemos preciosos chalets sin estrenar desde $3.500 hasta $9.500, muchas facilidades para la compra. Vendemos precioso solar con 528 varas frente al Parque La Sierra, es una joya. También una gran bodega en La Sierra, con gran venta. Oficina Sr. Alpendre, calle 9 y 12, Almendares. Telf. FO-2542

SE VENDE UNA HERMOSA CASA en Avenida Sexta y C, Reparto Poey Arroyo Apolo, compuesta de sala, hall, cuatro cuartos; comedor cocina y baño en $900. Informan en la misma. Telf. I-5389

CASA SIN ESTRENAR, 2 PLANTAS, inmediata al «Miramar Yacht Club», 3 habitaciones, closets, bar, etc. Exquisitamente decorada. Construcción de primera 8.500 $8.500. Teléfono M-7985 de 9 a 11 a. m.

JULIO TEMPRANO VEGA
AGENTE DE NEGOCIOS

CALLE E ENTRE 16 Y 18, ALMENDARES: se vende: planta baja: jardín; portal; garage al frente; sala; comedor; terraza cubierta al fondo; pantry; cocina; habitación de criados con su servicio; Planta alta: biblioteca; cuatro habitaciones, un baño en colores; terraza al fondo.

FO-1450

VENDO LAS SIGUIENTES CASAS:

Patrocinio esquina a Miguel Párraga.

Jardín; portal; sala; recibidor; seis habitaciones; dos baños; comedor; pantry; cocina; despensa; terraza al frente y al fondo; garage dos máquinas; dos habitaciones de criados con su servicio.

Felipe Poey entre Patrocinio y O-Farrill.

Calle Nueve 110 entre B. Y C. Reparto Batista Casa-Quinta, monolítica; de ladrillos, citarón. Su terreno mide cinco mil metros cuadrados, muchos frutales, comunicaciones a la puerta.

Campanario entre Estrella y Maloja casa de dos plantas.

JULIO TEMPRANO VEGA
FO-1450

MIRAMAR $8.500

Preciosa casa, una sola planta, 4 dormitorios; portal; recibidor; sala; comedor; pantry; cocina y garage; situación gran avenida. Olózaga 8 esq. 3a. Ave. Miramar. FO-3752.

CHALET ALTURAS ALMENDARES

Vendo en Avenida del Parque 12 y a 30 metros del tranvía, tiene 4|4 con 2 baños, cuarto y servicio de criados; garage y demás comodidades, es de una sola planta y tiene un gran traspatio con frutales, Informan en el mismo.

SE VENDE BUENA VISTA UNA casa de mampostería con techo de tejas y pisos de mosáicos, portal, sala, 2 cuartos, comedor, cocina y sus servicios, $1.200. Otra: 3 cuartos, de citarón y techos monolíticos. Informa Francisco Herrera. Teléfono FO-1878.

VEDADO: EN LA CALLE A, CERCA 17, vendo hermosísima casa de planta baja, sombra, 900 metros terreno. Urge venta por testamentaría. G. del Monte. Habana No. 264. M-2474.

VEDADO $23.000
2 PLANTAS INDEPENDIENTES

Vendo casa de esquina 2 plantas independientes moderna con 4|4, garage, y demás comodidades en cada planta. Próxima a 23, para verla, llame al FO-2188. Tratos directos.

HABANA

Calle Zulueta Esquina, 738 metros, tres plantas, gana $500, $65.000.

LA SIERRA

Calle tercera cerca de 14 moderna. Jardín portal; sala; hall; saleta, 4 cuartos, baño intercalado, traspatio, $6.750.

Calle trece cerca de 14 Esquina de fraile, gran confort, rodeada de bellísimo jardín, fabricada en terreno de 22x23 metros fabricación de primera, jardín, portal, terraza sala, comedor, 3 cuartos gran hall, pantry; cocina; 2 baños; garage; todo hecho con el gusto más refinado conocido hasta la fecha; en los altos un departamento para matrimonio completo, $11.000.

ALMENDARES

Calle 14 Esquina de fraile fabricaen el centro del terreno 538 metros, moderna; jardín; árboles frutales, portal; sala, recibidor, gran hall; 4 cuartos grandes; comedor al fondo, servicio de criados; cocina. pantry y garage muy cómoda, $11.000.

Calle 11 cerca de 6 moderna, jardín; portal, 3 cuartos; comedor, baño intercalado, garage. $3.750.

Informes personalmente directos al comprador. Victoriano Alvarez. 14 y D. Almendares FO-3786

SANTOS SUAREZ. GANGA, POR embarcar, próximo a Mayía; jardín, portal, sala, columna escayola, comedor, 3|4, lujoso baño intercalado, 1|4 servicio, cocina amplia, patio, monolítico; $3.300. Moreno. M-7167.

BUENAVISTA: GANGUITA, ENTRE dos líneas de ómnibus; portal, sala, comedor, y 3|4; $1.200. Otra en San Mariano cerca del Parque; $1.300. Otra Lawton, portal, sala, 1|4; $1.250. Teléfono M-7167.

ALTURAS DE MIRAMAR

Vendo residencia de lujo, con todo el confort deseable, se da en menos de la mitad de su costo. Informes personales. Sr. Villoria FO-2188.

VENTAS

48 CASAS

EN LO MEJOR DE SANTOS SUAREZ vendo casa con jardín; portal, sala, comedor, 3 cuartos de 4x4. baño completo. Dueño Gómez 153, no trato con corredores. Véame hoy mismo.

SE VENDE

A precio razonable un bonito chalet de dos plantas en el Vedado, calle D entre Línea y 11, con muchas comodidades y una situación realmente privilegiada. Trato directo con el propietario No se desea la intervención de corredores. Informan teléfono F-2881.

HABANA

Concordia cerca Galiano, 3 pisos, $10.800. Virtudes, 2 pisos, $5.000. Angeles y Monte, 1 piso, $6.000. Esquina 2 pisos con bodega, $7.800. Edificio rentando $600 en $50.000. Y muchos más. O-Reilly 251, esq. Cuba, Departamento 407. Teléfono M-1072.

VEDADO, CHALET CALLE 17

Vendo chalet de esquina moderno, compuesto de jardín, portales, salas, siete habitaciones, 3 baños completos, 2 garages, 3|4 criados, terreno 800 metros. Prescio $35.000. Informes: J. P. Quintana e Hijo, Chacón 203. M-8182.

FABRIQUE SU CASA AHORA ¡APROVECHE! Vendo magnífico solar en mejor punto Víbora, Reparto Mendoza. Cuatro Colegios, Instituto Víbora. cerca ómnibus por delante. Informan I-6210.

VENDO CASA CON ONCE HABITACIONES y una accesoria, Castillo No. 201 entre Omoa y San Ramón, en tres mil quinientos pesos; único precio; no corredores, a tratar con su dueño Pablo Aranguren en F No. 567, Vedado, de dos a diez p. m.

CASAS SOLARES HIPOTECAS

Antes de comprar vea nuestras numerosas ofertas.

ENTRE LAS 650 CASAS Y SOLARES QUE TENEMOS A LA VENTA SEGURAMENTE ESTA LO QUE UD. NECESITA.

Llámenos hoy. Estamos a sus órdenes

E. MIRO.

Aguiar, 71, bajos A-8577

ANIMAS CERCA ESCOBAR $5.500

Casa de dos plantas independientes acera de sombra, sala. comedor, dos cuartos baño y cocina en cada planta. Rentando cada una $25. Medida, 6x15. Olózaga FO-3752.

VENDO HERMOSA RESIDENCIA

Con todo lujo, c onfort, comodidades lo más bonito hecho hasta la fecha. Véala hoy mismo, calle 8 entre 11 y 13 Reparto Nicanor del Campo, Almendares. Informan :X-1260

VEDADO GANGA $9.000

Y reconocer $2.000 hipoteca moratoriada casa 2 plantas y sótano, entrada del Vedado. Bajos; recibidor. sala, comedor, pantry, cocina. Altos: 4 cuartos y baño. Sótano: 3 cuartos criados, garage 2 máquinas. Olózaga FO-3752.

SE VENDE CASA ACABADA DE FAbricar, construcción primera, una planta. Portal, sala, comedor, tres cuartos, baño, pantry, cocina, cuarto criados y servicio, garage y traspatio al fondo. Paredes Citarón, placa monolítica, marcos caoba, carpintería cedro. Avenida Central. Reparto Kohly. Trato directo. Manzana de Gómez 264.

49 SOLARES

FRENTE A BELEN

Solar esquina de sombra buena medida mejor, y precios, informan su dueño, M-3711.

PARCELA EN NICANOR DEL CAMpo, de 15 por 40 metros, acera sombra a dos cuadras Calzada Columbia y pegado a calle 6. Precio Unico: $3.20 vara. Miró, Aguiar 71, bajos, A-8577

ALTURAS DEL RIO ALMENDARES. Solar con 1.400 varas a 30 metros de la Avenida de la Paz, $4.00 vara. Unico precio. Urge su venta. Miró. Aguiar 71 (361 moderno) A-8577

MIRAMAR 4.25 V. ENT. 5a. y 7a.

Magnífico solar completo contiguo al solar de esquina con Quinta Avenida. 23x53 vr. igual 1.251 varas, $4.25 vr. Olózaga 8 esq. 3a. Ave. Miramar. FO-3752.

VENDO 2 SOLARES, ESQUINAS 13x30 y 15x45 metros; 200 y 300 pesos, respetivamente. Avenida «Nápoles Fajardo», al lado Sanatorio «La Esperanza». Urge venta. FO-1255.

REPARTO LA SIERRA. VENDO VArias parcelas chicas medidas escogidas lugar ideal acera sombra, precio económico también le entrego la casa fabricada en las mismas. Informes Oficina 9 esquina 10. FO-2212. Abel Rodríguez.

A $1.70 VARA: RPTO. «MENDOZA». Luz Caballero entre Carmen y Vista Alegre, 10x40 mts. San Mariano, Reparto Lawton, 6x40 mts. a $3.00. San Leonardo entre 2a. y 3a., 6x41, $300. Martínez y Prieto. O-Reilly 309. Teléfonos A-6951. I-3456.

MAGNIFICA PARCELA DE TERREno 24 por 59 varas, ampliación Almendares, Avenida 8 entre 13 y 14. Próxima a prolongarse, por bajar de Columbia al Campo de tiro. Lealtad 567. Telf. A5-1632

VEDADO: SOMBRA Y LOMA, VENdo parcela de 20 por 50 de fondo a $8.00 metro, que es un regalo. Aproveche esta única oportunidad. Informa: G. del Monte. Habana No. 264. M-2474.

COLUMBIA, FRENTE A BELEN

Vendemos parcelas desde $1.300, con las siguientes medidas 15x31 varas, 12x40 etc. Informes J. P. Quintana e Hijo, Chacón No. 203 M.8182.

SE VENDE ESQUINA 943x26.52 AMpliación Buena Vista, Almendares. También una esquina de bodega y casa particular separadas, muy barato. Reparto Párraga. Informa Sr. Fernández. Teniente Rey y Aguacate. Bodega, de 3 a 6.

ALMENDARES SOLARES

De todas las medidas y precios al alcance de todas las fortunas. Buenas calles y las mejores vías de comunicación: 12 por22; 22 por 21, esquina, 10 por 45; 32 por 45, esquina; 22x34 esquina. Fabrique su casa a gusto. Informes personalmente al comprador.

VICTORIANO ALVAREZ
14 esquina a D. Almendares
FO-3786

$600.00

Almendares: calle G 16 y 18 de 12x22.50 varas; otro Avenida 9 entre 9 y 10 acera de sombra; único por fabricar, a $1.70 vara de 14x47 varas. Informes sin corredores, Valdés. Telf. A5-0152.

50 FINCAS RUSTICAS

VENDO FINCA DE 1¾ CABALLERIA Caimito de Guayabal, frente carretera, buena tierra; casa madera, tejas, frutales todas clases. $9.500. Rafael Prado. FO-7801

VENDO 2 FINCAS DE RECREO EN Los repartos cerca de Arroyo Arenas, casa, luz; agua; teléfono; frutales de todas clases; tierra primera. Rafael Prado. FO-7801

VENTAS

50 FINCAS RUSTICAS

VENDO FINCA CHICA, MUCHA ARboleda y palmas, muy buen pozo, 2 líneas de guaguas frente a carretera del Rincón a San Antonio. Informan: Teléfono I-5573.

VENDO UNA CABALLERIA 17 CORdeles, carretera San Antonio, casa espaciosa, garage, incubadoras; pozo fértil, arboleda frutales paridores; animales, aperos; $2.500. Juan Miguel Fernández, Vereda Nueva.

DE OPORTUNIDAD. VENTAS: FINcas en Marianao, Carretera del Cano, de más de 200.000 metros, $20.000. Solares en Lawton, frente a la línea del tranvía: $400. Lotes en La Bien Aparecida. baratísimos. Venta de casas. Dinero en hipotecas. Operaciones rápidas. Mario Comellas, Reina 159. Teléfono M-3231

SE VENDE LA ACCION DE UNA finca con 17 vacas recentinas y aperos de labranza y una yunta de bueyes, por no poderla atender su dueño. Informes: Avenida 8 y calle 6. Telf. FO-3339

ARROYO ARENAS: JUNTO A LA Ermita, se venden finquitas de varios tamaños, todas frente a carretera, cómodas comunicaciones: precios bajos y facilidades pago. Vea planos Guillermo del Monte. Habana 264. Teléfono M-2474.

VENDO UNA FINCA INMEJORAble para sanatorio o recreo en Mantilla, frente al chalet del doctor Averoff, de una caballería y 116 cordeles. Lugar muy alto, con tierras laborables y pozo fértil de excelente agua potable. Informa su dueño, calle «L» 311. Telf. F-4549.

51 ESTABLECIMIENTOS

SE VENDE UN ASERRARERO EN la provincia de Camagüey. Informa R. Fina, Carmen y Lealtad, Habana. Telf. A5-0362.

CINE, SE VENDE

Por no poder atender al mismo vendo Cine en la Habana, funcionando. Aparatos modernos y flamantes, lunetas nuevas de caoba, moderna ventilación y magnífica barriada, con 7 años de contrato del edificio. Al contado o en cómodos plazos. Hágase de un negocio productivo en la capital, invirtiendo poco dinero. Ver o escribir al señor Gustavo Gómez. Calle Desagüe No. 210, Habana.

REGALO PELUQUERIA «ZOILA», $200, aparatos valen más, San José esquina Aguila cerca Capitolio clientela cinco años, buen negocio turistas temporada invierno, apresúrese antes arrepienta dueño.

NEGOCIO ECONOMICO PROPIO PERsonas poco capital. Tienda criolla se vende por no poder atenderla. Trato directamente con su dueño la misma. Villegas 119 El Ronal.

VENDO EN $200.00 PUESTO DE tabacos, vigarros y quincalla con buenas vidrieras y armatostes y salón de limpiabotas. Informan en O-Reilly No. 353 moderno, casi esq. a Habana.

VENDO VERDADERO CAFE LEchería, vende a 5 cts., tiene contrato y no paga alquiler. $2.600. Un kiosco de refrescos, pegado a los muelles en $150. Teniente Rey y Villegas. Vidriera, Café Alfredo.

VENDE UNA BUENA FARMACIA EN buen pueblo próximo a la Habana por no poderla atender, sin deudas y bien surtida. Informes Heredia 209 entre Milagros y Libertad, Víbora.

GRAN CARNICERIA $2.700

Lo mejor de la Habana. Vendiendo de 170 a 180 kilos diarios sin competencia, largo contrato poco alquiler. Informes San José y Belascoaín café. Alvarez.

VENDO BODEGA VEDADO SOLA EN esquina, extensa barriada, módico alquiler. Amplio contrato. Precio 4.500 pesos, Carballo, Café La Diana, Reina y Aguila.

EN PANAMA, REPUBLICA DE PAnamá, se vende garage con todas maquinarias; tiene ventas de repuestos y accesorios o se cambia por negocio en Habana. Informan: Rosa Enriquez 305, Luyanó o Bohaty Auto Service Bx. H. Ancon Canal Zona.

SE VENDE UNA LECHERIA EN LO mejor de la Habana, no paga alquiler, su dueño está enfermo; informa: Iglesias, Monte 12, antiguo.

SE VENDE POR NO PODERLO atender su dueño el mejor café de la Habana sitio céntrico, garantiza 35 pesos diarios de venta. No admito corredores, palucheros ni curiosos. Informa su dueño Aramburo 54, altos, de 1 a 3.

ESTO SI EN $700, GRAN KIOSCO EN la Habana, sin competencia. Garantizo que vende $16 diario. Alquiler $10. Contrato. Lo vendo. Informan de 12:30 a 2 y de 4:30 a 6. Vidriera Café Candamo. Calzada del Luyanó No. 211.

«LA INFANCIA». ROPA FINA PAra niños y niñas. Canastillas completas. Precios económicos. San Rafael 353, casi esquina a San Nicolás.

POR NO PODERLA ATENDER VENdo bodega con muchas facilidades. Informan Campa No. 5 y en Celestino, Marianao. Carnicería Laredo.

SE VENDE CASA HUESPEDES DE comida, de 11 habitaciones alquiladas, amuebladas todo gusto, luga céntrico. Informan: A-6388.

SOLARES REPARTO «MIRAMAR». Vendo uno o más solares situados a la brisa, calle Dos entre Primera y Tercera Avenidas; 20 metros de frente por 45 de fondo. Precio $2.50 vara y reconocer censo. Trato directo señor Colmenares. Oficios No. 18.

SE TRASPASA CONTRATO CASA inquilinato, calle Consulado a dos cuadras Parque Central, 30 apartamentos algunos con baño, llena de familias estables; módico alquiler; negocio fácil y productivo. Informan: Santa Emilia 270, entre Durege y Serrano. Santos Suárez.

52 BOVEDAS Y PANTEONES

CEMENTERIO DE COLON. VENDO panteón calle central, pegado a la puerta del Cementerio, con cuatro bóvedas, su osario y monumento. Precio ganga; hago cualquier clase negocio por casa o por terreno. Informa Teléfonos F-3217 y U-1406. Sr. Rodríguez Insúa.

53 AUTOMOVILES - ACCESORIOS

GANGA: FORD 1938, CUATRO PUERtas, radio, baúl, seguro contra todo riesgo, chapa particular, Como nuevo. ¡Sólo 11.000 kilómetros! Facilidades de pago. Estación de servicio. Zapata entre A y Paseo. Vedado. F-2706.

SE VENDE WHIPPE DEL 29, 4 PUERtas, pintura, gomas y madera nuevas. 40 kilómetros por galón. Garage Campa, Calzada del Cerro No. 2.256 esq. a Carretera Rancho Boyeros.

PACKARD: CUÑA CONVERTIBLE

Está completamente nueva. Pintura verde oscuro de fábrica. Ha rodado muy poco, se puede ver de 5 a 7 1|2 p. m. Calzada 656 entre A y B. Vedado. No se informa por teléfono.

FORD DE 1929, ACABADO DE REparar, pintura, vestidura y gomas, en perfecto estado. Lo vendemos barato y buenas facilidades. Agencia Ford de Marianao.

FORD DE 1931 DE CUATRO PUERtas, vestidura y pintura como nuevo con poca entrada y resto a un año. Agencia Ford de Marianao.

CUPE FORD DE 1931 CON POCO uso, bueno de gomas y de mecánica, ha sido muy cuidado, con poco dinero de entrada y muchas facilidades Carvajal S. A. FO-9220 y FO-9240.

FORD DE 1936 DE CUATRO PUERtas de lujo con baúl y radio con gomas blancas nuevas ha recorrido 19.000 kilómetros solamente, prácticamente nuevo, se admite carro en cambio y grandes facilidades, Carvajal S. A. FO-9220 y FO-9240.

VENTAS

53 AUTOMOVILES - ACCESORIOS

FORD NUEVO DE CUATRO PUERtas de lujo de 1938, usado sólo en demostraciones, 1.000 kilómetros caminados, lo vendemos con $200.00 de rebaja. Agencia Ford de Marianao.

CHEVROLET DE 1932 CUATRO puertas con 6 ruedas. acabado de pintar, gomas casi nuevas reparado de mecánica, muy bueno de todo. Se da con poca entrada y muchas facilidades, Carvajal, Agencia Ford de Marianao. FO-9220 y FO-9240.

CAMION INTERNACIONAL PREcio atractivo. Carrocería cerrada. Casi nuevo, tipo 1938. Mecanismo perfecto. Telf. FO-2265. De 8 a 12 a. m. y de 1.30 a 5.30 p. m.

SE VENDE UN GRAHAM PAIGE EN buen estado. Salud No. 462. Fábrica de Helados.

VENDO NASH, 7 PASAJEROS, EN perfecto estado de todo. Precio atractivo, verlo garage 17 y A., Vedado.

VENDO UN FORD DEL 31 CERRADO cuatro puertas. cinco gomas nuevas en $280.00 con chapas. garage Vives. Vives No. 145. Informes Sr. Mateo.

¡GANGA! $75.00 VENDO AUTOMOvil cerrado; dos puertas. Hace 40 km. por galón, Aguila No. 133 entre San José y Barcelona.

SE VENDE FORD DE LUJO 35 CUAtro puertas, baúl y Pontiac 8 del 34 gomas nuevas, cuatro; puertas para verlo Calzada No. 57 entre M y N, 3 a 6. Vedado.

VENDO PRECIO SITUACION FLAmante automóvil Chrysler cinco pasajeros Sedan o lo entrego a cuenta un solar pequeño repartos Almendares, Sierra etc. Escriba a Zoilo González. Compromiso 309 al fondo. Luyanó.

CHRYSLER 1936, SEDAN DE SIETE asientos, seis ruedas, propio familia numerosa, cuero, radio, carro muy bien cuidado y de aspecto lujoso para económico de mantener. Precio muy rebajado. J. Ulloa y Cía. Prado y Cárcel.

APROVECHE GANGA: PACKARD 1937, seis cilindros muy económico, cuatro puertas, Bueno de aspecto y funcionamiento perfecto. Lo garantizamos como nuevo, por noventa días. Muy barato a plazos cómodos. J. Ulloa y Cía. Prado y Cárcel.

CHEVROLET DEL 30 DE 4 PUERtas, 4 gomas nuevas, chapa particular, muy barato. Garage Oquendo No. 816 esq. a Peñalver Telf. U-6962.

FLAMANTE CHEVROLET 1936, DE cuatro puertas, acabado de pintar en color atractivo, vestidura de cuero, bueno de motor, etc. Precio muy bajo con amplias facilidades. Véalo en la casa de los carros usados baratos. J. Ulloa y Cía. Prado y Cárcel.

FAMILIA POR EMBARCAR VENDE su Buick 1936, cuatro puertas y baúl solo caminó 20.000 kilómetros; está nuevo enteramente; último precio: $500; un regalo. Línea 761, esquina a Dos, Vedado.

VENDO $750. DODGE AZUL, CUAtro puertas, 37. Particular, flamante; cinco gomas con cámaras, bujías y acumulador nuevos. Dejo algo a plazos. Gutiérrez. M-5159.

CHEVROLET 1934, DE LUXE, SEdan 4 puertas, con radio, buenas condiciones. Precio: $385. Informan: Garage «San Isidro», San Isidro No. 63

SE VENDE MUY BARATO UN FORD rel 37-38 con gomas blancas tiene radio; está nuevo. Informan en Reforma y Herrera Telf| X-1375

SE VENDEN DOS FORD, UNA abierto del 30 y otro del 29, cerrado, 4 puertas, muy barato. M Nro. 74 esquina a 13, Vedado.

VENDO STUDEBAKER 35, SEIS CIlindros, radio completamente nuevo al contado o a plazos, sin interés en el dinero. Véalo hasta la 1 p.m. Virtudes entre Prado y Consulado. Garage.

$100.00 I E GANAN $10 MENSUALES amplia garantía en su poder. Le informarán: Telf: U-2507

33 MARCAS DE AUTOMOVILES ENcuentran sus repuestos de uso del año 1914 al 1937 en Autos Latour, Zanja y Lucena.

AUTOS Y CAMIONES DE USO, VERdaderas ocasiones en precios. Grandes facilidades de pago. Autos Latour Zanja y Lucena.

DINERO EN MANO

Si desea vender su automóvil al contado, tenemos siempre clientes para comprarlo. Visítenos. San Lázaro 259, entre Blanco y Galiano. Teléfono A-8414.

GANGAS DE HOY

Buick, 1937-38, Packard, 1935, Ford 1937, 60 HP y 1930, 4 puertas. Chrysler, Pontiac, Chevrolet. Visítenos. San Lázaro, 259, entre Blanco y Galiano. Teléfono A-8414.

AGENCIA DE AUTOMOVILES DEL VEDADO S.A.

23 Y J. VEDADO

Grandes rebajas de carros de uso RECONSTRUIDOS de todos los años y con facilidades de pago.

Un Lincoln Zephyr muy bueno de todo.

Una diligencia del 38 con 5.000 Kms.

Dos Ford de lujo 5 ptas. 1938 con dos meses de uso, muy baratos.

Un camión con carrocería, de 3 Tdas.

Un Ford de 60 HP. de 4 puertas de lujo.

Un Ford del 36 de 4 puertas, muy bueno.

Un Ford de 4 puertas del 35 de lujo.

Un Ford de 2 puertas del 36.

Un Ford 85 HP. del 37 magnífico

Un Ford de 2 ptas del 35 muy en ganga.

Y otros, todos RECONSTRUIDOS y con poca entrada, los LIQUIDAMOS.

CINCO CHASSIS FORD y Chevrolet ACONDICIONADOS para prestar gran servicio en carga.

LOS MEJORES AUTOMOVILES RECONSTRUIDOS DE CUBA EN

AGENCIA DE AUTOMOVILES DEL VEDADO S.A.

23 Y J. VEDADO

VENDO PLYMOUTH 37, VERDE CON maleta y radio, caminado 11 mil kilómetros; vestidura de cuero completamente nuevo, tipo de lujo. Informan Palatino 2. Teléfono I-5558, preguntar por Amadeo.

54 MAQUINARIAS

LICOREROS. EMBOTELLADORES. Lavadores. Véndese o cámbiase por otra mercancía máquina lavadora esterilizadora de botellas y frascos marca «Kiefer», rotativa, motor 1|4 H. P. con 72 atomizadores bronce, capacidad 1.500 frascos hora con un solo hombre. Compostela 360 entre Obrapía y Lamparilla. Telf. A-7743.

VENTAS

54 MAQUINARIAS

SE VENDEN VARIOS APARATOS «Delta», de carpintería, nuevos, taladros, torno, sierras, sinfín, trompo, lijadura, garlopa. Un taller completo. Muy baratos. O-Reilly 208, altos. Rodríguez.

VENDO MOTORES DE GASOLINA Y petróleo, marinos, 10, 50, 70, 100 caballos, estacionarios, 5, 6, 8 y 50 caballos. Nuevos de todos tamaños. Almagro Empedrado 7, Habana.

VENDO PESAS, BASCULAS PARA todos los usos, transbordadores para caña pesando neto arriba. Hago cambios y compro raíles, hierro, maquinaria. Emiliano Amengual. Apartado 1705. Teléfono M-6961.

SE VENDE UN MOTOR DE PEtróleo marca Avance, en perfecto estado de funcionamiento, de bajas revoluciones y de sesenta caballos de fuerza, propio para industria. Puede verse en Baratillo 2 todos los días, de nueve a cuatro de la tarde. Teléfono A-7645.

VENDO CALDERAS VERTICALES: 3, 5, 12 H.P., y otros tamaños. Tostador de café. Autoclaves Laboratorio, Bomba duple 5x4 tubería. Rodríguez. Santa Catalina, 459, Cerro. I-6993.

VENDO TRES CENTRIFUGAS 18 por 30, motor Diesel 120 HP., winches eléctricos de vapor y de mano, compresor de aire de 3x4 y 6x6 Curtis, Correas, poleas y diferenciales 2, 4, 6 y 10 toneladas, motor eléctrico 5, 10, 15, 25 y 150 HP. tijera y punzón de herrería, planta pasteurizar Burrell, camión White volteo, planta de éter, pailas, tachos de cobre, bombos de confituras, pasadores y repasadores de guayaba, Manila No. 314. Hilario García, I-5619.

VENDO PLANTAS DE HIELO YORK 1, 2, 3, 4 y 10 toneladas, molinos para almendra, cacao, maíz y sal Nordy 6 mazas 24 por 9. Bombas Triplex pozo profundo 450 galones por minuto, donques duplex 1, 2, 3, 4, 6 y 12 pulgadas, bombas de vacío, máquinas de vapor 10, 15 y 100 HP. Cepillo cuatro caras Fay, escoplo, barrena y cadena, guillotina para papel turbina 2, 3, 4, 5 y 6 pulgadas. Manila No. 314. Hilario García, I-5619.

BOMBAS NEPTUNO: LO INSUPERAble en bombas; nada igual; nada mejor. Bombas y motores. La Casa de los Motores. Egido 585. Telf M-5244.

55 CAJAS CONTADORAS

SE VENDE CAJA CONTADORA «NAtional» caoba casi nueva 942. 4 gavetas. Monte 611.

56 MUEBLES Y PRENDAS

CUARTO MODERNO $25.00; OTRO 3 cuerpos con chiforrober $55.00; otro 3 cuerpos caoba $60.00; comedor y sala escaparate lunas $10.00; cama $4; otras piezas sueltas baratas. Maloja 161 San Nicolás y Manrique.

«LA MARAVILLA»

Reina 462 vende 2 preciosos cuartos clásicos nuevos $150, 2 comedores caoba enchapados 16 piezas, $100. cómodas y varios muebles más; precio liquidación.

VENDO JUEGO DE CUARTO COMpleto costó $185.00 lo doy en 30 pesos Calle 2 No. 55 Hab. 6. Entre 5 y 3 Vedado.

POR TENER QUE EMBARCAR VENdo mi juego de cuarto 3 cuerpos; lo doy muy barato; Sitios 268 entre Escobar y Lealtad.

VENDO MAQUINA PICO-DOBLADIllo de ojo con motor eléctrico, Singer. Por dejar el negocio a primera oferta. Infanta Nro. 464 esquina a Daois, Cerro.

VENDO PRECIOSO JUEGO DORMItorio 3 cuerpos; arte moderno, último estilo; se da muy barato; comedor Renacimiento, Living-room todo tapizado; sala, dorado; recibidor; arte moderno $20.00; lámparas. Prado 111 altos, entre Genios y Refugio.

ANILLOS DE COMPROMISO
DESDE $3.00 HASTA $100.00
"LA CASA MUXELLA"
Lamela y Torrubia
Neptuno 13 - Telf. A-0309

DINERO sobre **JOYAS**
LA CASA MUXELLA
Neptuno 13 - Telf A 0309

POR EMBARCAR VENDO JUEGO DE cuarto comedor estilo renacimiento. San Lázaro 322 (altos) San Nicolás Galiano.

MUEBLES A PLAZOS

VEA NUESTRO GRAN SURTIDO EN MUEBLES DE TODAS CLASES

Precios baratísimos

«LA PERLA»

Animas 404, casi esquina a Galiano

Teléfono: A-8222

MAS GANGA

VEA PRECIOS

Comedor Renacimiento finísimo 12 piezas, cueros legítimos de $190	$ 125
Comedor con Bargueño, muy tallado de $150 a	$ 79
Comedor Arte Nuevo, con butacas de $175	$ 75
Recibidor Inglés con cojines, de $120	$ 59
Recibidor Rejilla Inglés	$ 45
Recibidor Renacimiento Grande	$ 55
Living-room todo tapizado en Damasco de $200 en	$ 90
Nevera porcelana 3 puertas	$ 22
Chase longe piel	$ 15
Sillas extensión para lectura y enfermos de $25	$ 9
Escritorio caoba biselado con su silla giratoria	$ 24
Lámpara madera tallada desde	$ 8
Gabinete cocina o particular	$ 9

EL RAS...!

Zanja 272 esquina Lealtad.

Teléfono U-1800

VENDO UNA NEVERA AMERICANA «Bhon Syphon», como nueva, para familia; barata. Calzada 607 esquina a C., Vedado.

Suscríbase al DIARIO DE LA MARINA por los teléfonos M-7911, M-7912 y M-7913, y por medio de sus agentes en todo el territorio nacional

VENTAS

56 MUEBLES Y PRENDAS

REFRIGERADOR NORGE

Vendo por embarcarme, 5 pies de porcelana y en perfecto estado. Verlo en Campanario No. 314 altos esq. a San Miguel.

POR EMBARCARME URGENTE: vendo casi regalado dos juegos de cuarto de tres cuerpo, grande y nuevos; un juego de comedor; un juego de recibidor fino, grande y un juego de recibidor grande corriente. Aproveche esta oportunidad. Tamarindo 68 entre Dolores y San Indalecio.

FAMILIA PARTICULAR URGENTE vende cuarto 3|c., nuevecito, $27; otro, $38; también chifforrober, sala. comedor, renacimiento, Singer ovillo Remington, mitad valor, embarcamos. Escobar 63, San Lázaro y Lagunas.

VENDO PRECIOSO Y MODERNISImo juego cuarto, 3 cuerpos. Living room tapizado en damasco. Comedor, estilo Adams. Virtudes No. 618, altos entre Gervasio y Escobar.

FAMILIAS. GANGAS: JUEGOS DE cuarto, tres cuerpos, completos: $98.00; otro, $115.00; otro: $140.00; comedor, moderno: $50.00; juego sala, nueve piezas $40.00; recibidor: $48.00; living-room: $98.00. No piera la oportunidad. San Nicolás 305. fondo «La Epoca».

FAMILIA VENDE CUARTO 3|c ULtimo estilo, butación, tradores finos $125. regio comedor renacimiento $95. Lámpara madera $25. recibidor finísimo $35. Living-room tapizado Salud 262. Escobar Lealtad.

FAMILIA PARTICULAR VENDE UN precioso cuarto último estilo, butacón, tiradores finísimos. regio comedor recacimiento lámpara madera; es verdadera oportunidad. Pocito 124, Marquén González y Santiago.

JUEGO CUARTO MODERNO, $18.00. Lunas y bastidor nuevos; el de tres cuerpos menos de $32.00. Radio mueble $10.00 por pronto embarque. Sitios No. 74, entre San Nicolás y Rayo.

VENDO ELEGANTE JUEGO DE COmedor Renacimiento Español con cueros repujados y un Radio Víctor. Urge la venta. Concordia 872 bajos entre San Francisco y Espada.

VENDO JUEGO CUARTO 3 CUERpos $35; Arte moderno otro $70, $85; Sala $30; Comedor $43, todos modernos. Radio Víctor moderno, $12. Monte 1116 y San Joaquín.

FAMILIA PARTICULAR VENDE LUjoso juego comedor Renacimiento, tipo bargueño $100; regio cuarto último modelo tres cuerpos elegante coqueta, butacón, baratísimoc. Sala fino $35. Radio. Concordia 467 Belascoaín y Gervasio.

SE VENDE CAMA CAMERA, SIN usar, de caoba, en $15. San José 464 2o. piso, apartamento No. 6.

LINDO JUEGO COMEDOR, «ARTE Moderno», caoba, enchapado en raíz de Tuya y Palisandro, con reloj campanas Westminster y ocho butacas. «La Regencia». Suárez 18 y 20.

JUEGO COMEDOR ESTILO INGLES, patas garra de león, vitrina con cristales colores, sillería adornada en bronce. Living-room caoba, cinco piezas. «La Regencia». Suárez 18 y 20.

ARTISTICO TRIO (DOS ANFORAS y un Reloj) de Onix y Bronce, esmaltado; único en Cuba. Soberbia ánfora Napoleónica de Sevres, con base de Onix, dos metros alto, año 1806. Jarra porcelana «Ming». Regio Reloj de mármol blanco, estilo «Romano», con adornos bronce. Anfora porcelana «Dresden», dos metros alto. «La Regencia». Suárez 18 y 20.

LUJOSO JUEGO CUARTO «ARTE Moderno», de caoba, enchapado en Raíz de Tuya, con butacón y coqueta gigante. No tiene puertas de visagras, son de cortinas corrediza, algo original. «La Regencia». Suárez 18 y 20.

REGIO JUEGO SALA «FRANCES», con espejo-consola, sofá-ambigú y vitrina, de maderas africanas y juego recibidor caoba, artística talla, seis piezas. «La Regencia». Suárez 18 y 20.

¡¡MUEBLES!! ¡¡ATENCION!!

Juegos para cuarto, comedor, sala, recibidor, etc. finos y modestos. últimas crecaiones, precios de liquidación. No pague lujo.

A PLAZOS $1.50 SEMANAL

No cierre trato hasta ver sta casa, cambiamos sus muebles viejos por nuevos, aproveche esta oportunidad, para modernizar su hogar que le ofrecemos.

«EL FENIX»
Picos, Carballo y Compañía
Neptuno 901 y Soledad
Teléfono U-1360

VENDO MITAD PRECIO CUATRO sillones portal, juego sala, juego de cuarto caoba, juego comedor Español. Todo moderno. No mueblista. Tulipán 405 (Chalet) entre «La Línea» y «Clavel». Rutas 17, 43 Tran-bús.

¡NO PAGUE LUJO!

Visite la mueblería y tapicería

«GARCIA ESPINOSA»

Mejores muebles y mejores precios. Juegos de living-room a precios únicos por ser fabricados en esta casa. San Rafael entre Aramburo y Soledad

VENDO COMEDOR RENACIMIENto, cuero policromado, costó $280. en $98. Recibidor piel búffalo 5 piezas, costó $800, en $140. Cuarto, 3|4. $50. Radio Philco moderno, $25. Belascoaín 458, lado de E. de Medicina.

SALUD 53

antes núm. 11 ent. Rayo y San Nicolás.

venta especial: juego-cuarto $20, sala $12. comedor $30, recibidor $25, cuarto 3 cuerpos $30. escaparates $12. camas $3 coqueta $3, mesa comer $3, regio juego cuarto, sala, comedor living room, neveras, radios, pianos lámparas.

MUEBLES DE OFICINAS

Archivos, burós, libreros, sillas, pupitres, máquinas-socer, escribir.

EQUIPAJES

Burós maletas, vidrieras, mamparas, sillas-viena, nuevos y de uso. Visite esta su casa. Compro, Cambio y Vendo. Salud 53. M 9136.

PULSERAS Y DIJES

Liquidamos miles de pulseras de oro y dijes de oro y platino con brillantes. Alhajas antiguas y modernas en profusión cuadros, crucifijos, rosarios de oro. porcelanas antiguas y modernas. Juegos completos de café, te y cubiertería. Bandejas candelabros, jarras y palanganas todo de plata maciza

CARBALLAL Y HERMANOS

San Rafael núm. 138, entre Belascoaín y Gervasio.
U-5744

VENTAS

56 MUEBLES Y PRENDAS

VENDO URGENTE: MAGNIFICO juego cuartos tres cuerpos caoba, completamente nuevo, lujoso, living room de rejilla. San Miguel 425, bajos, entre Lealtad y Campanario.

LAMPARAS

Liquidamos un variado surtido de lámparas de cristal y de bronce y otros objetos finos para personas de gusto

LA ZILIA

Aguila 209 entre Animas y Virtudes A-9044

MUEBLES EN GANGA

Juegos cuarto, $25.00; idem tres cuerpos, $40.00; sala, $10.00; comedor, desde $25.00; escaparates, $9.00; con lunas, $15.00; mesas correderas, $4.00; aparadores, $600; 6 sillas y 2 sillones, $10.00; neveras, $10.00; máquinas de coser y escribir. Se cambian y se compran toda clase de muebles, pagando más que nadie.

«LA PRINCESA»
San Rafael 575 y 577 entre Escobar y Gervasio Teléfono U-5926

¡¡OPORTUNIDAD!! JUEGOS DE cuarto, de 8 piezas, con elegante butacón, a $100.00. ¡Dando y dando! Necesitamos dinero. También chaislongs de imitación piel y juegos tapizados a precios increíbles. Mueblería «García Espinosa», San Rafael entre Aramburo y Soledad.

Muebles muy baratos

No pague lujo. Juegos para cuartos, comedor, sala, etc. Ultimas creaciones, en todos estilos y tamaños, finos y modestos.

A PLAZOS: $1.50 SEMANAL

Cambiamos sus muebles, como fondo, por nuevos y hay cantidad en liquidación. También se vende caja de caudales. Vea y recomiende esta casa.

«EL FENIX»,
Picos, Carballido y Compañía,
Neptuno 901, esq. Soledad.
U-1360

Variado surtido en joyas antiguas y modernas, objetos de arte y toda clase de artículos para regalos. Háganos una visita y se convencerá.

«LOS TRES HERMANOS»

Consulado 160 y 162. Telf. M-3534.

COMEDOR «RENACIMIENTO ESPAñol», caoba, doce piezas, sillería con asientos cuero y otro estilo «Inglés», de caoba, con doce piezas, magnífico mueble. «La Regencia». Suárez 18 y 20.

SE VENDEN LOS MAGNIFICOS muebles de la residencia 5ta. Ave. esquina a 8, Reparto Miramar. Regio juego comedor Renacimiento Italiano. Juego de sala, piano de cola, chico, mimbre, juego de cuarto, lámparas, objetos de arte. A particulares, de 2 a 5 p. m. Una nevera eléctrica.

GRAN VENTA ESPECIAL
SOLAMENTE POR 15 DIAS
MUEBLES Y JOYAS

Archivos y cajas de archivos, cajas de caudales de todos tamaños.

Mesas, Burós, sillas, sillas giratorias, mesas-satélites.

Adresógrafos y Mimeógrafos, máquinas de escrbibir, sumar y calcular de todas marcas.

Cajas Registradoras «National» Relojes marcadores «International», Molinos de Café, gabinetes Kardex, Tarjeteros, pupitres, juegos de sala y recibidor.

Baúles y Maletas

Radios de todas marcas

"LA NACIONAL"
VILLEGAS 359
entre Tte. Rey y Amargura
Teléfono A-9915

"LA HONRADEZ"

MUEBLES MODERNOS

Nuevos y usados, se venden a plazos y contado, muy baratos. También cambiamos y alquilamos. No compre sin vistar esta casa.

«LA HONRADEZ»
Máximo Gómez 85 (357 moderno) entre Aguila y Amistad
Teléfono A-7795

SALUD 51, ANTES 9
MUEBLES EN LIQUIDACION

Juegos cuarto desde $25. Comedor Renacimiento $65. Sala $18. Escaparates, chifforroler, camas; mesas; sillas, sillones. Burós. Libreros, máquinas escribir y coser, sillones inválidos, lámparas, faroles Renacimiento; cuadros; neveras; frigidaire; baúles y maletas; vidrieras, objetos arte propios regalos. Compramos y cambiamos. «La Casa Inglesa». Salud y Rayo. M-7179.

MUEBLES A PLAZOS

Y al contado. Casa Hierro, Compostela y Merced. Precio de liquidación desde los más modestos hasta los más olujosos. Tomamos muebles usados en fondo. Vea nuestra exposición M-1220 Alquilamos muebles.

CAPAS Y FLUCES DESDE $2
RADIOS, DESDE $5.00

Camisas, pantalones y zapatos, liquido una gran existencia procedentes de subastas: muebles oficina. máquinas escribir. sumar. coser. Véalas: Monserrate número 29 y parque Zayas «La Hispano Cuba».

VENTAS

56 MUEBLES Y PRENDAS

MUEBLES EN GANGA

Juegos de cuarto, Arte mo... $4.00 mensuales; comedor, caoba, último estilo: $3.00 mensuales; ... recibidor, modernísimo: $3.00 ... suales; juego de cuarto, tres cue... caoba, últimas creaciones: $5.00 ... suales.

Precios muy bajos.

«LA EMINENCIA», NEPTUNO moderno, entre Gervasio y Belascoaín

UNA NEVERA DE USO SIN RE... RAR ES UNA CAJA DE SORPRE...

NEVERAS

Americanas reconstruídas y gar... zadas

REFRIGERADORES

De uso en magníficas condiciones, das marcas y tamaños. Rionda, Infanta 1059 entre Desagüe y Benjumeda. frente a Pennino. U-3968.

SOBERBIO JUEGO BIBLIOTECA «Renacimiento Español» caoba, artísticamente tallado, con butacas jamugas con cueros repujados y caballete antiguo, magnífica. «La Regencia». Suárez 18 y 20.

MUEBLES A PLAZOS

Construídos con las mejores maderas, estilos modernos y elegantes. Grandes facilidades de pago. Admitimos muebles en cambio. Visítenos y se convencerá: «Díaz y C... Neptuno No. 709 y 710, entre Belascoaín y Lucena. Telf. U-5154.

57 UTILES DE OFICINA

SE VENDE MAQUINA DE CALcular completamente nueva, verla Monte 364, café El Exito.

VENDO UNA MAQUINA DE ESCribir Remington No. 16, como nueva. Informa la dueña. Campanario, ...

LA CASA GONZALEZ

Burós, bibliotecas, pupitres, sillas giratorias y toda clase de muebles para oficinas.

MUEBLES DE OFICINA
VENDO Y COMPRO

Archivos, tarjeteros, Kardex, armarios de acero.

CAJAS DE HIERRO

Sumar calcular, mimeógrafos, adresógrafos.

MAQUINAS DE ESCRIBIR

Compostela 43, entre Progreso y O-Reilly.
O-Reilly 58, entre Habana y Compostela.
Telfs. M-8638 y M-8081

MAQUINAS ARCHIVO

BUROS
CAJAS
Pupitres

Materiales de Colegios.

DINERO Y JOYAS

Fluses y capas, a $2.00, procedentes de subastas.

"LA HISPANO CUBA"

Monserrate y Parque Zayas Telf. A-8054

MAQUINAS

de escribir, sumar, calcular, adresógrafos, etc. Reparamos y reconstruímos. Servicio certificado. Igualas mensuales. Alquiler. Compra-Venta. Cambios. Cintas, papel carbón etc.

TALLERES L. C. SMITH-CORONA
Compostela 360, entre Obrapía y Lamparilla Teléfono A-7743

58 LIBROS E IMPRESOS

HISTORIA UNIVERSAL POR Oncken, completa 46 tomos, cuarto tafilete, y Diccionario «Enciclopedia Sopena», dos tomos, año 1... «La Regencia». Suárez 18 y 20.

59 RADIOS

RADIO PHILCO. VENDO DEL seis tubos, tres gamas, perfecto funcionamiento, completamente nuevo, doy barato, calle 4 entre 11 y 13. Vázquez, edificio J. F. departamento 1, La Sierra.

RADIO «R. C. A. VICTOR», ONda corta y larga de 8 tubos; está completamente nuevo; lo vendo en treinta pesos; verlo Aguacate 57. Sastrería.

RADIO «R. C. A. VICTOR», GABINEte, once tubos metal ojo mágico magnífico estado, y otro «De Luxe» gabinete, ocho tubos. «La Regencia». Suárez 18 y 20.

60 INSTRUMENTOS DE MUSICA

VENDO UN PIANO PARA ESTUDIOS mayores casi nuevo; sin comején, garantizado. Animas 660, bajos entre Escobar y Lealtad.

CASI REGALADO VENDO CUALquiera de mis dos pianos. Uno cola Baby Grand; el otro J. L. S... wers, vertical, moderno, casi nuevo. Manrique 59, bajos, entre San Lázaro y Lagunas.

LA PREDILECTA

LA CASA QUE NO COBRA LUJO

Gran realización de un enorme surtido de pianos verticales y de cola, de famosas marcas europeas y americanas, a precios increíbles y con absoluta garantía. Traiga experto y se convencerá. Grandes facilidades de pago. Alquiler desde $2.00. También liquidamos cuadros, lámparas, adornos, figuras de bronce y toda clase de objetos de arte propios para regalos.

"LA PREDILECTA"

San Rafael esquina a Oquendo (al lado del bar)
U-2530

SE VENDE PIANO HARLEM, BONIta presencia, buenas voces, no tiene ni tuvo comején; 55. Corrales ... antes 39.

PIANO ALEMAN «RONICH», espléndidas voces, teclado blanco; propio para estudios; se da barato. 613 entre 25 y 27, Vedado.

M.E.C.D. 2016

VENTAS

INSTRUMENTOS DE MUSICA

MAGNIFICO PIANO GIRALT, NUE- vecito y otro Stroud, en magnífico estado. Baratos y con facilidades de pago. Convénzase viéndolos en «La Regencia», Suárez 18 y 20.

SUS PROBLEMAS EN PIANO SE- rán únicamente solucionados satisfactoriamente por Peters-Sansón. Tel. I-5430. Vendo cuarto cola y un armonio. Llámeme para comprar o vender su piano.

"LA INTERNACIONAL"

De Prado No. 256, frente al «Hotel Sevilla», liquida solo por este mes pianos de famosas marcas desde $5.00 mensuales, en alquiler desde $3.00. Representantes de «Bluthner» y «Wurlitzer», cuarto cola y verticales alemanes.

AFINADORES

REPARADOR. AFINADOR AMERI- cano con la experiencia de las más acreditadas fábricas de pianos de EE. UU., pone a su servicio sus conocimientos a los precios más bajos. Durant. Teléfono A-7877.

AFINADOR DE PIANOS

Técnico eminente, joven que ha estado en casas importante de Alemania y Holanda desea posición con una casa de pianos. Habla alemán, holandés, inglés y poco español. Nacionalidad Hollandeis Y. Craner, Jr. Deurimgerste 115, Euschete, Holanda. Estoy último noviembre en Habana.

AFINE SU PIANO POR $3.00 CON toda garantía y seguridad. Manuel Domínguez, afinador mecánico y bar. rador de pianos, graduado en la escuela «Danguard» en New York. Taller de Reparaciones: Dragones entre Prado y Zulueta. Tel. M-3040.

DE ANIMALES

PALOMAS EXHIBICION: ORIENTA- les, Lechuzas africanas, varios colores, Buchanos pigmeas, Shields, Tipplers, Mayorquinas moñudas (franceses); vendo parte a escogar. I-7016.

SE VENDE UN POTRO MORO AZUL de Concha, de siete cuartas, cuatro años y medio y buen caminador; para verlo, diríjase al Mercado de Marianao, pregunte por Valero.

LA CASA QUE TIENE MEJOR SUR- tido en Pájaros, Palomas, Aves de raza, Loros, Perros, Gatos finos, Peces y todo cuanto usted necesite. Alimentos balanceados, jaulas, peceras, artículos para toda clase de animales. Zulueta 609, esquina a Monte. M-4319.

VENDO CACHORRO BOSTON TE- rrier Dept. Nro. 610 Hotel Palace. L y 25 Vedado.

VENDO JACA CRIOLLA MUY FINA con su equipo sin estrenar, una pony con su cría. Todo en ganga. Colazo. Santa Catalina Nro. 21 entre Loma y Llave. Marianao.

SE VENDEN DOS PRECIOSAS JA- cas criollas, alazanas caminadoras, finísimas de 7 1|2 cuarta alzada, propias para personas de gusto. Pablo Calle 13 esq. a 20 Bejucal.

VACAS

Tengo en existencia recentinas, también novillas cargadas. Añojas y toretes de raza. Finca Bustamante, Carretera de Vento, kilómetro 6 y Avenida Boyeros. Teléfonos I-6139 M-2189

MULOS

Se venden 30 mulos criollos propios para carros de reparto, para arria, dos mulas para carboneros, una jaca criolla 7 cuartas, una mula de monta. Ayestarán, 15. Teléf. U-1129.

VENDO A PRECIO DE SITUACION: mulos, carros y arreos de todas clases; caballos, mulos de monta y Ponny, 4 potros sementales, 7 y media cuartas, bonito color; 40 mulos criollos domados de monta y carros recortados para lecheros y un burro semental, criollo; una cesta de mimbre, con sus arreos, montuda y una Pony. Domingo Jarro. Marina y Atarés, Jesús del Monte. Telf. X-1876.

OBJETOS VARIOS

VENDO BANCOS, MESAS, MAQUINA escribir Remington, útiles de Colegio, calle 11 esquina a 16. Santiago de las Vegas. Preguntar por «Chicho».

FATESITO CON TODAS COMODI- dades. Buen motor, servicio, nevera, planta eléctrica, dos dormitorios, buen andar. Barato. O-Reilly 208, altos, entre Cuba y San Ignacio. Sr. Rodríguez.

SE VENDE UN LOTE DE MADERA de andamios usada a $20.00 millar. Calle 18 entre 11 y 13. Almendares. Carrero.

VENDO MESA DE BILLAR 4x8 CHI- cago con su equipo. Precio razonable. Plaza del Vapor 31 y 32 Por Galiano. Salón de Billares.

SE VENDE MOSTRADOR Y UN RES paldo de cantina muy barato, propio para el que quiera establecerse; para verlo e informes: 12 y Zapata. Café Vedado. Teléfono F-6009.

MEDICOS DENTISTAS: SE VENDE 1 vitrina metal y cristales, mesa operaciones, sillón dental, 1 archivo, varios escaparates, libreros. Consulado Luz 159 (altos) 12 a 2 y 7 a 10.

VIDRIERAS, CONTADORAS

Vidrieras de todas formas y tamaños, mesas Vitrolite, sillas, banquetas, exprimidores frutas, pasteleras, cajas caudales, neveras, molino café, mostradores carnes, rebanadoras jamón, contadoras N ational. Cumpro, cambio vendo.

MAQUINAS DE ESCRIBIR, BUROS

Archivos, tarjeteros, sillas girato, rias, libreros mesas para máquinas. Véame antes de cambiar, comprar o vender sus muebles de oficina, divisiones, mostradores. Casa Cano. Habana 556 y medio, entre Teniente Rey y Amargura: A-8607.

Dinero-Hipotecas

63 SOLICITUD

HIPOTECAS. NECESITO TRES MIL

pesos pago 9% anual sobre importante propiedad vale 40 mil. Calzada Infanta, urbana, todo fabricado, solicitud por dos años Maximino Martínez. Durege No 117 Teléfono I-3173.

DINERO

No pierda tiempo. Cuando necesite tomar dinero en hipoteca o pagarés, vea a M. Fernández San Ignacio 50. Telf. M-9272 de 2 a 5. Operación rápida y absoluta reserva.

DINERO

Facilito grandes y pequeñas cantidades en primera hipoteca desde el 7 por ciento en adelante, para la Habana y sus barrios. Compro y vendo casas, solares y créditos hipotecarios. Compro y vendo Bonos y Acciones.

Julio C. Granda

Obrapía 33. Telf. M-5921 y FO-1663.

PRESTO DINERO DESDE $500.00

en adelante, en primeras hipotecas. Interés desde el 6 por ciento. No corredores. Telf. A-6836. Campanario 306, bajos, entre Neptuno y San Miguel Sr. Correa.

OFERTAS

PESETAS DE FRANCO, NACIONA- listas, Banco de España de Burgos. Vendo. Informan Eduardo Domínguez Becerra. U-2529, M-4247. San Lázaro 957 altos.

Dinero-Hipotecas

64 OFERTAS

HIPOTECAS. — SE TOMAN $7.000-00 al 8 por 100 sobre regia casa en el Vedado. No corredores. Para todo informe, Agustín Sancho, San Ignacio 561 entre Luz y Acosta.

DOY DINERO EN HIPOTECAS AL 7 por ciento, cualquier cantidad. Operación en 24 horas. También sobre bóvedas, panteones, alquileres de casas, condominio, etc Alberto Cuervo, edificio Metropolitana 342: M-2808, O-Reilly y Aguacate.

DINERO

Sobre joyas, en todas cantidades. «LA PERLA», Animas No. 404, casi esq. a Galiano Telf. A-8222.

65 BONOS Y VALORES

BONOS Y ACCIONES

Compro y Vendo valores. Doy dinero en hipoteca. Pequeñas y grandes cantidades en la Habana. **Señor Andrés Pérez, Bolsa Oficial, Obrapía 33. M-5921 y M-8674.**

CAJAS RESERVADAS

Las tenemos en nuestras bóvedas construídas con todos los adelantos modernos y las alquilamos para guardar valores de los interesados. En esta oficina daremos todos los detalles que se deseen.

N. GELATS Y COMPAÑIA

105 Aguiar 108 esq. a Amargura

COMPRO ACCIONES DEL BANCO Asturiano, Compañía Cubana de Electricidad, Bonos Centro Gallego. También se pignoran. Compro y vendo Bonos y Acciones de todas las compañías, cotizables y no cotizables en la Bolsa. Manuel Piñol, Obrapía número 14.

PARA LAS DAMAS

70 INTERES PARA LAS DAMAS

Bastidores para Bordar

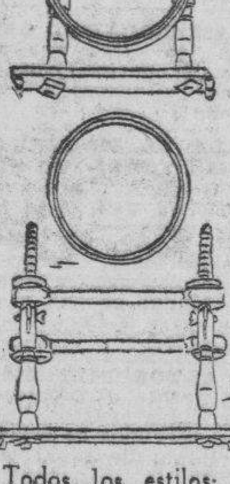

Todos los estilos
Todos los tamaños.
El mejor surtido

BAZAR INGLES

Galiano y San Miguel

MODISTA

Rosalía Hernández

San Rafael 804, bajos, esquina a Oquendo U-3127

Dobladillo de ojo a: **2 cts. vara**

Forramos hebillas

Pisados de todos tamaños, bordados, festones y ojetes. Forramos botones

Tenemos mensajeros

ZAPATERIA «LA LUNA». SE TIÑE calzado, se hace toda clase de arreglo garantizado, servicio de mensajero. Paseo esquina Calzada; se compran zapatos de uso. Teléfono F-3164.

PELUQUERIA "ROSALIA"

antes «Migdalia»
San Lázaro No. 1002, esq. a Hospital
U-6364

Arreglo de mano	$0.20
Croquinol desde	1.00
Permanentes de $1.00 $2.00	$3.00
Cejas	0.20

Lavado de Cabeza
Peinado artístico

CORTE MODERNO NACIONAL

SISTEMA MENDEZ, OFICIAL

Reconocido de utilidad para la enseñanza pública. Su autora y directora, señora Méndez, garantiza la enseñanza por este modernísimo método. En poco tiempo puede hacerse experta profesora. Desde las primeras clases confeccionará sus vestidos por figurín. Se admiten medio internas. Clases diarias a domicilio y correspondencia, también por ajuste. Academia Central: Campanario 304 esquina a Neptuno. Moldes a medida. Se cortan y entallan vestidos. Especialidad en abrigos y trajes sastres. Moralidad.

$1.00 Señoras

Con un peso comprarán un vestido de moda en casa de Josefina. No pague lujo y vista bien. Señorita: evite gastos innecesarios y alquile su traje de novia completo en casa de Josefina, Neptuno 525, altos. Telf. U-6252.

SISTEMA MATILDE ALEMANY

Instituto de Corte y Costura Internacional. La Central: San José 257, entre Aguila y Galiano. Garantizamos que por ajuste en 3 meses aprenderá cortar las modas más complicadas de nuevas creaciones francesas, aunque hayan pasado 20 años que aprendió el Sistema Alemana; a la primera prueba le queda precioso; fácil y moderno. Demostración en todas mis Sucursales. Damos 3 clases gratis, presente este anuncio; cientos de profesoras en toda la Isla. Venga y le diremos la más cerca; no usamos plantilla; es un desastre. Declarado en la Secretaría de Educación, de texto para escuelas públicas y todos los sistemas; tenemos los mismos derechos oficiales; no habrá ninguno predilecto; no se deje sorprender. Vendo métodos y clases a domicilio. Sucursales: Sra. de Orfila, Compostela 114; Srta. Hortensia, Atocha 6, Cerro; Sra de Alfonso, Aguiar 43, piso 2do.; Srta. Bueno, Campanario y Concordia. y cientos más. Esperanza. Calle 10, entre Acosta y Concepción (Lawton).

PARA LAS DAMAS

70 INTERES PARA LAS DAMAS

MODISTA SOMBRERERA VESTIDOS señoras, niñas; ropa interior; copio modelos, entallo y moldes a medida sombreros hago, limpio, reformo y tiño. Precios módicos. Carmen 307 entre Esperanza y Vives.

¡FUERA CANAS! OBTENGA HER- moso color: negro, castaño o rubio, usando tintura «La Favorita». Teñido de cabbelo, $3.00. Estuche, $1.00. De venta en todas las farmacias. Depósito: Virtudes 206. Casa «Pilar». M-9392.

Para Señoras Gruesas

Fajas y ajustadores que modelan y no aprisionan. Lolita Carrasco. Especialidad en fajas para colon, estómago y riñones Ordenes: Telf. U-6252, Neptuno 525 antiguo, altos, casi esquina a Perseverancia.

SEÑORA. SU CABELLO TENDRA EL color que desee, eliminando las canas, usando tintura Miracle, superior a las más renombradas marcas extranjeras. Para demostrarlo, damos muestras gratis, solamente a los interesados. Diversos matices. Rubio claro, dorado, cenizo, castaño claro, media, oscuro. Caoba. Negro natural. Estuche 50 centavos. Teñidos $1.00, Croquinol $1.00. Peluquería «Iris», Santos Suárez 13, casi esquina a 10 de Octubre.

Corte y Costura

$1.50 MENSUAL
ACADEMIA «SANTA TERESA»

Calle 23 No. 1511 (Vedado entre 24 y 26. F-5096. Hágase profesora en tres meses. Desde la primera clase usted podrá cortar sus vestidos por figurín. También clases por correspondencia. Pidan la primera lección, incluyendo 3 centavos para franqueo. Expedimos títulos.

VELLOS

Extirpación definitiva de los vellos de la cara, muslos, piernas, etc. Tratamiento garantizado. Sra. Alexander, calle Tercera número 405, entre Dos y Cuatro, Vedado.

ENSEÑANZAS

75 PROFESORAS - PROFESORES

DOCTORA EN PEDAGOGIA CON mucha práctica ofrece clases a domicilio. Preparatoria, Física y Química. Telf. M-9897. Gran Hotel. Teniente Rey y Zulueta. Habitación número 359.

COLEGIO ACADEMIA «MARTI». TE- léfono F-7083. Enseñanza moderna por la mañana inglés, español por la tarde ambos idiomas graduales. Piano, Taquigrafía Pitman. Especialidad en clases individuales. 19 entre E y F.

HE COMENZADO A PREPARAR VA- rios jóvenes para ingresar en la Escuela de Contadores de la Universidad. Admitiría uno o dos más. Informes: F-6494.

PROFESOR GRADUADO EN LA Normal Central de Madrid. Clases a domicilio de Ingreso, Taquigrafía Pitman, Mecanografía al Tacto, etc. Sistemas didácticos novísimos. Señor Pedrós. Teléfono M-8893.

ESTUDIE POR CORRESPONDENCIA

Comercio, Matemáticas, Inglés, Química Industrial. etc. Cursos especiales para ingreso a las Escuelas Oficiales. Título de Contador Privado. Publicaciones «Prateo», 12 No. 518 esquina a 23 Vedado.

COMERCIO, IDIOMAS

Contabilidad, Mtemáticas etc. Especialidad en curso para ingreso Universidad y Escuelas Profesionales de Comercio, Instituto Comercial de la Habana. 12 esquina a 23 Apartamento 8. F-3758. Vedado.

JOVEN Y COMPETENTE PROFESO- ra de Segunda Enseñanza e inglés da clases a domicilio o en su casa a alumnos atrasados o que no asistan a colegios. Especialidad en jóvenes nerviosos o enfermizos. Exito asegurado. Experiencia. Referencias. Telf. M-3375.

PROFESORA DE PIANO MUY COM- petente, desea dar clases a domicilio. Precios módicos. Telf. M-7473

GUITARRA, ¡PIANO. PLAN DE LIN- das piezas graduadas clásicas y populares. También acompañamientos. Estudio «Arteche», Merced y Cuba.

SEÑORA JOVEN SE OFRECE DAR clases a domicilio 1a y 2a enseñanza; especializada en Aritmética y Gramática, también Taquigrafía Pitman. Telf. A5-2711

COLEGIO ACADEMIA «CUBA»

Compostela 706. Taquigrafía, Mecanografía; Teneduría de Libros; Cálculos; Inglés, por experto contador. Todos los grados. Especialidad atrasados. Preparatoria. Internos y medio internos.

"INSTITUTO CUBA"

Gran Colegio y Academia Nacional Cubano.—Educación Integral.

Lealtad, 160, casi esq. Virtudes, Teléfono A-9991.

Autorizado para expedir Certificados de Octavo Grado con validez oficial. Bachillerato, Comercio, 1a. Enseñanza, Estudios Especiales. Clases diurnas y nocturnas para ambos sexos. Profesorado Ttitular, dos Catedráticos para cada Asignatura. Su visita nos honra, nos recomienda. INTERNADO. EXTERNADO.

GARANTIZO USTED HABLARA IN- glés pronto. Clases individuales. Gramática, lectura, dictado comercial, especialidad para sostener conversación. Preparo para viajes y exámenes. Competente profesora americana. Campanario 454, altos.

DOCTORA EN PEDAGOGIA, SE ofrece para dar clases de primera enseñanza a domicilio. Telf. U 5251.

ESCUELA DE BAILE

Exclusivamente bailes de salón, Son Rox, Tango etc. Se garantiza la enseñanza. Ismael Servelló. Cárdenas, No. 51, segundo piso.

PROFESORA DE PIANO Y SOLFEO dos clases a la semana, $3 00 al mes: solfeo: $1.50. Vapor 15, esquina a Hornos. Telf. U-5185.

EMMA BADIA, CONCERTISTA PRO- fesora de piano, graduada del Julliard Institute de New York. Studio: «F». No. 501. Informes: F-2051.

76 COLEGIOS

"BRAVO"

COLEGIO-ACADEMIA

Autorizado para expedir certfiicados de octavo grado con validez oficial. Colegio Academia para cusar todos los grados de la Primera Enseñanza. Autorizado para expedir Certificados para ingresar sin examen en Normales, Hogar, Institutos etc. Clases diurnas y nocturnas para ambos sexos. Profesores graduados y especializados. Servicio de Omnibus a domicilio. Cursos especiales para el ingreso en las Escuelas de Ingenieros. Comercio, Normales, Institutos. Cadetes, Aviación; Taquigrafía; Mecanografía; Inglés; Correspondencia. Teneduría; Contabilidad. Prácticas de oficina. Cuota muy módica. Neptuno y Lucena U-2627. **Cursos especiales para el ingreso en la Escuela de Ciencias Comerciales.**

COLEGIOS AMERICANOS

Al alcance de todas las fortunas. Catálogo e información gratis: Profesor Richardson. American Schools Bureau, Manzana de Gómez número 514. Telf. A-9798.

ENSEÑANZAS

76 COLEGIOS

Colegio Santa Teresa

INGRESO AL BACHILLERATO

Enseñanza en Inglés y Español. Primera Grado: $1.50, Segundo $2.00. Tercero y Cuarto $3.00. Quinto y Sexto: $4.00. Séptimo y Octavo: $5.00. Autorizado para expedir certificados de Octavo Grado para ingresar en Normales, Institutos; Hogar etc. Taquigrafía, Menacografía, Ortografía, Inglés; Correspondencia Comerciad. Corte y Costura y Labores. Pida prospecto. Calle 23 No. 1511 entre 24 y 26. Vedado. F-5096.

ESTUDIE POR CORREO

La academia «Rabiña», en Neptuno 414, esq. a Manrique, altos. M-7849, tiene organizado clases por correspondencia desde hace años, habiendo prestado gran beneficio a aquéllos que tiene deseo de prosperar. Estudie las asignaturas siguientes: Taquigrafía, Mecanografía, Teneduría, Cálculos Mercantiles, Gramática, Ortografía, Procurador, Química industrial. Inglés, Francés, etc. Informes: **Academia «Rabiña». Neptuno, 414, esquina a Manrique. Telf. M 7849.**

"SAN ELOY"

Colegio y Academia Fundado en 1907. Primera y Segunda Enseñanza: Preparatoria, Bachillerato, Comercio, Idiomas, Cultura Física, Cursos preparatorios especiales. Admitimos pupilos y medios pupilos y externos. Quinta Menocal, Samá 31, Marianao. Telf FO-7462. Pida Prospectos.

77 ACADEMIAS

OBSEQUIO DE LA ACADEMIA DE COMERCIO

Luis B. Corrales. Establecida en 1889. Enviando $0.15 en sellos recibirán mi Aritmética Mercantil. Enseñamos Teneduría de Libros, Taquigrafía e Inglés. La Mecanografía $1.00 al mes. Nuestros Títulos, los más solicitados. Lealtad 567 entre Salud y Dragones. Telf. A5-1632.

ACADEMIA DE IDIOMAS ROBERT! Malecón 153. Teléfono: M-2124: ¿Desea usted aprender inglés? Compre el método Robert. Se recomienda por sí solo. Distinción. Eficiencia. Garantía. Cuarta edición: $2.00.

ACADEMIA RABINA

NEPTUNO Nro. 414 (ALTOS)
ESQUINA A MANRIQUE
INGRESO A LAS ESCUELAS DE COMERCIO

Clases individuales. Francés, Inglés y Teneduría, Taquigrafía «Pitman» y «Gregg», Mecanografía, Correspondencia y Aritmética Comercial; TAMBIEN CLASES POR CORRESPONDENCIA Ingreso en Escuelas de Ingenieros, Arquitectos y Comercio. Servicio de ómnibus y de internos. Pida prospectos. Expedimos títulos y proveemos de empleo a nuestros graduados.

GREGG ACADEMY

ACADEMIA

Taquigrafía, Mecanografía, Inglés y Comercio. Bachillerato y preparatoria. Teneduría, Geometría, etc. Profesor Richardson, director. Manzana de Gómez 514: A-9798.

HAVANA BUSINESS ACADEMY

Innecesario estudiar comercio en el Norte. Tenemos especialistas americanos y sistema de enseñanza procedentes de los mejores Business Schools. También ofrecemos asignaturas en español: Mecanografía, Taquigrafía Pitman y Gregg, Contabilidad e ingreso Escuela Ciencias Comerciales, cursos correctivos de Ortografía, Aritmética, Caligrafía, etc. **El mayor centro privado para enseñanza del Inglés, con 30 clases diurnas y nocturnas. Primera Enseñanza en Inglés. Omnibus. Línea 357. F-3043. Sucursal en Neptuno y Amistad. A-6033. Solicite prospectos.**

INTERES GENERAL

AVISO. INTERESA A PROPIETA- rios. Me hago cargo cobrarle alquileres, duplicarle rentas puntualmente. Casa, habitaciones. Experiencia, integridad, garantía, diligencia administrativa. Detalles a Maximino Martínez. Durege 117 I-3173.

CLUBS Y ASOCIACIONES PODRAN obtener unas demostraciones gratis del Nuevo Sistema de jugar en la ruleta, mediante solicitud al Sr. Egioff, Damas 964. Demostraciones en privado serán aceptadas mediante solicitud del teineresado. Also progressions developed for increasing chances to win on your own way of playing.

SE HABREN POZOS ARTESIANOS de 8 a 20 pulgadas sistema alemán para informes dirigir correspondencia a A. Collazo San Lázaro 464 5to. piso.

URIBE

Agua Mineral

La mejor agua para su estómago, según análisis del Laboratorio Nacional. El mejor servicio. Pedidos Teléfono XO-1515.

VINO OROTAVI, DE FRUTA BOM- ba madurada en la mata, sabrosos y digestivo. Puro como rayo de sol. Pídalo hoy mismo en establecimiento de víveres, bares y restaurants, o José Caamaño, Morro y Refugio. Telf. A-7722.

ALQUILERES

79 HOTELES

HOTEL MIRAMAR EN EL QUE ME- jor se vive y más sabroso se come. Ofrecemos habitaciones y departamentos con baños privados a precios razonables. Visítenos y se convencerá. Prado 2 y Malecón. Telf. A5-3692.

HOTEL HANABANA

Neptuno, Prado, San Miguel y Consulado, entrada por Neptuno. Magníficas habitaciones y departamentos. Precios especiales a familias estables. Inmejorables comidas. Teléf. A-9041.

HOTEL INTERNACIONAL

Frescos y amplios departamentos, agua caliente en los baños, habitaciones amuebladas, excelente comida esmerado servicio matrimonios, desde $35 en adelante; hombres solos desde $25 en adelante. Tejadillo 12. Teléfono A-3958.

HOTEL "VEDADO"

CALLE 19 ESQUINA A M.

Residencia excelente, que reúne excepcionales condiciones para vivir con toda comodidad. Frecuente y fácil comunicación con la ciudad y repartos. Esmerado servicio. Comida criolla, española y americana. Teléf. F-6631.

HOTEL RENO

Aguila 553, Habana (2 cuadras del Capitolio). Fije su residencia en este confortable hotel. Precios moderados. Baño privado, agua caliente, elevador día y noche. Deliciosa comida.

HOTEL "HARDING"

Crespo 67 a dos cuadras del Prado y Malecón, cerca del mar. A-6735. Hotel absolutamente moral y comidas excelentes. Dos personas, desde $46; una, desde $29, con almuerzo, comida y desayuno. Elevador día y noche. Agua caliente y fría.

ALQUILERES

79 HOTELES

Hotel Roosevelt

AMISTAD Y SAN MIGUEL

$55.00 Matrimonios con tres excelentes comidas mensuales.

Apartamentos para familias, todos con baño privado. Elevadores día y noche.

HOTEL "ROMA"

O-Reilly y Aguacate. M-6944

Herederos de L. Delgado Vda. de Franchi. Situado en el centro de la ciudad. Hermosas habitaciones y apartamentos muy frescos, baño privado. Excelente comida en el Roof.

HOTEL «SANTA FE», S. A.

Amistad número 309 (antes 61) entre San José y San Rafael. Lo más céntrico de la Habana, próxima al Capitolio, teatros y principales tiendas. Telf. M-7589. Grandes frescas habitaciones. Excelente comida. Precios moderados. Se exige **moralidad**

HOTEL COLONIAL

SAN MIGUEL 254

Esquina a Galiano. Habitaciones y apartamentos con baño privado y muebles modernos. Magnífico comedor con carta. Elevado: día y noche. Precios especiales para huéspedes por mensualidades. Confort y moralidad. Teléfono: A-6958.

THE SAVOY

F y Quince. Vedado
Telf. F-6616

Situado en un lugar alto del Vedado, con fácil y frecuente comunicación con la ciudad y repartos. Rodeado de jardines, con 600 metros de hermosos portales. Las habitaciones tienen ventilación directa, teléfono, baño privado, con agua fría y caliente. Precios moderados, incluyendo tres excelentes comidas. El servicio en mesas separadas, para cada familia.

HOTEL "ANDINO"

San Lázaro 496, esquina a M. U-2553. Unico en su clase. Moderno, céntrico, amplio, fresco, saludable, frente Universidad. Conviene para los que necesitan vivir cerca de los hospitales Calixto García o Mercedes. Habitaciones con baño privado, balcón, hermosa vista, con tres excelentes comidas: 45 pesos, matrimonio. Una persona desde 28 pesos. Clientela escogida. Pensión completa para huéspedes del interior. Precios sin competencia. Esmerado servicio en mesas separadas.

HOTEL "IDEAL ROOM"

Prado 93-B, (Por Pasaje)

¿Desea vivir en casa tranquila, mejor que en su propia casa? Visite esta gran casa, aunque sea por curiosidad. Por adentro, la mejor. Si hace poco usted la visitó y no encontró habitación, vuelva a visitarla, hay habitaciones disponibles. Visite esta casa y así verá su patio andaluz, ce hace poco. Se construyó el mejor, sin duda. Precios los más económicos. Se exigen referencias de moralidad y pagos

HOTEL BIARRITZ RESIDENCIAL

Prado 519, frente al Capitolio, para matrimonio sin niños, exclusivamente. Hermosas y ventiladas habitaciones con baño privado y closets. Lujoso roof garden y cocina moderna. Comida a la carta. Elevador día y noche. Confort y limpieza. Estricta moralidad.

HOTEL «VANDERBILT»

Situado en la Loma de la Universidad Nacional, amplias y lujosas habitaciones con el baño privado. agua caliente y fría en abundancia. Esmerada atención. Neptuno 1223.

"TROTCHA"

En lugar más céntrico del Vedado. Amplias y frescas habitaciones, con y sin comidas, a una cuadra de los baños de mar, tranvías y ómnibus. Calzada y Dos, Vedado. Telf. F-2383.

80 CASAS DE HUESPEDES

CASA DE HUESPEDES: TURIS, Manrique 611, entre Reina y Salud. Telf. A-6388. Hermosas habitaciones, vista calle e interiores. Matrimonio: $35.00. Individuales: $20.00. Abonados al comedor $13.00.

EN CASA DE FAMILIA A UNA cuadra de Neptuno alquilo, frescas y amplias habitaciones con lavabo de agua fría y caliente, excelente comida y demás servicios en Campanario número 214, altos entre Concordia y Virtudes. Teléfono A-7831. Precios módicos.

HUESPEDES. HABITACIONES Y Apartamentos amueblados desde $10 propios para familias estables pueden comer de la casa si lo desean. Prado 359 altos Partagás.

«LA FLORIDA». CASA HUESPEDES. Bernaza 113, una cuadra Parque Central. Alquilo departamento balcón calle, habitaciones, lavabo agua corriente caliente en los baños, comida inmejorable. Precios económicos.

HUESPEDES: GALIANO 407. FRES- cas y ventiladas habitaciones. Magnífica comida, precios módicos. Muchos estudiantes. Moralidad absoluta. Teléfono M-1307.

CASA HUESPEDES: ANGELES 656, entre Estrella y Maloja; se alquila una habitación, se admiten abonados y se sirven cantinas.

GALIANO 463 ALTOS, ENTRE SAN José y Barcelona, magnífica habitación baño intercalado, agua caliente, comida exquisita. Precios reducidon. Casa de moralidad M-8857.

RESIDENCIA «SANTA ANA», ES- pléndidas habitaciones con baño privado y balcón a la calle, toda asistencia. Campanario esquina a Concordia. Teléfono M-9551.

CASA DE HUESPEDES. MAGNIFICA habitación, matrimonio agua día y noche, teléfono. Comida familiar muy agradable. Estricta moralidad y orden; $35.00 matrimonios todo servicio. Amistad 208, casi esquina Neptuno.

CASA PARA FAMILIAS: PRADO 251, antes 65, exclusivamente para personas de estricta moralidad. Si no es así, no se presente. Habitación con balcón calle, con toda asistencia. Comida inmejorable. En azotea, habitación para matrimonio u hombres solos.

RESIDENCIA FAMILIAR

Prado 266, altos, casi esquina a Animas, amlias habitaciones para dos y uno de familia y para estudiantes con todo servicio y agua caliente; excelente comida.

CASA DE HUESPEDES «LA ISLA», Monte 213, por Factoría. Exclusivamente para personas de moralidad. Habitaciones con balcón y baño. Edificio moderno. Precios reducidos. Teléfono A-9210.

CASA DE HUESPEDES. SOMUERUE- ruelos 111 entre Apodaca y Gloria. Habitaciones amuebladas para hombres solos o matrimonio sin niños, desde 50c diarios. Precios especiales a los viajeros del interior.

ALQUILERES

80 CASAS DE HUESPEDES

CASA DE HUESPEDES «LA MA- tancera». Reina número 219 esq Manrique. Teléfono A-0238. Se alquilan amplias habitaciones con vista a la calle con o sin baño, agua fría y caliente; a precios muy reducidos. Comida española y criolla.

81 CASAS DE COMIDAS

CASA PARTICULAR REPARTE CO- mida variada a reducido número familias. Artículos primera. Aceite Balcells. Manteca chicharrón. Domingos: pollo. Precios: 1 persona 40c. dos 60c. Teléfono A-7146.

82 APARTAMENTOS

SE OLQUILA UN APARTAMENTO alto con balcón a la calle tres habitaciones solas. Cárdenas 109 entre Gloria y Apodaca. Informan en la misma.

ALQUILO APARTAMENTO EN PLA- za del Vapor 46 piso principal por Dragones con sala. dos habitaciones, comdor; cocina; baño; srvicios. Precio $20.00. Informes Federico en los bajos o Salud 153.

PRADO 158. SE ALQUILA UN MAG- nífico apartamento compuesto de dos habitaciones y terraza en casa de familia. Toda asistencia. Hay teléfono.

APARTAMENTO MODERNOS, RE-

cientemente pintados, ventilados, dos cuartos, sala, comedor, precioso baño intercalado, cocina de gas, baño criados. «Edificio Padrón» Neptuno 969. Telfs: U-5158 y U-6889.

EDIFICIO

CONSULADO y GENIO

Se alquilan los apartamentos situados en la esquina de Consulado y Genios. Las siguientes son las conveniencias que distinguen a esta casa de Apartamentos acada de fabrica y lista para ser ocupada.

Espléndida localidad, a una cuadra del Prado y a otra del Malecón.

Onoe apartamentos, todos los cuales tiene. Entrada independiente para el servicio y los proveedores, closets en cada cuarto, conecciones para el teléfono y el radio, antenas para éste.

Cada Apartamento se compone de recibidor, sala, dos cuartos, hall, baño completo y modernos, cocina y servicios de criados. en la puerta.

Tranvías eléctricos y ómnibus Informes en la misma el Conserje.

CORRALES 1: ALQUILAN HERMO- sos apartamentos desde $25 a $45. Y otro en Egido 2-B, a $16. Al lado de la sombrería. Informan Corrales número 1.

EDIFICIO ARECES PRADO 106 SE alquila un apartamento con vista a Prado con tres habitaciones, 2 baños; sala; comedor; saleta y pantry también tenemos habitaciones con todo servicio elevador día y noche.

SANTOS SUAREZ 72, (MODERNO) entre Dolores y San Indalecio. Magníficos apartamentos para familias, se cambias referencias. Precios: $16, $20 y $22. No se mude sin verlos. Diríjase al encargado. Departamento 10.

SE ALQUILA EN CASA PARTICU- lar 1 apartamento con dos habitaciones con comida para corta familia, en Galiano 63, 2o. piso entre San Sázaro y Trocadero.

«EDIFICIO ARCOS». SE ALQUILAN apartamentos al frente grandes y dos pequeños al fondo, frescos, cómodos y bien situados. Informa el conserje del mismo. F, entre 19 y 21, Vedado.

FAMILIA HONORABLE ALQUILA habitación y departamento con o sin muebles, a caballeros, señora o matrimonio sin niños. Lugareño 2 altos, frente Clínica Fortún-Souza.

MAGNIFICO APARTAMENTA DE ES quina en lo más céntrico de la Habana. Galiano y Concordia. Edificio Zendegui» sala; comedor, tres habitaciones; baño intercalado y cocina. Informes F-3275.

SE ALQUILAN BUENOS APARTA- mentos de varios precios, rebajados; muy ventilados, con y sin servicio y con y sin muebles; comida si la desea, a la carta y por abono muy económico; siempre agua caliente y fría filtrada. Moralidad, orden y mucha limpieza. O-Reilly 209, entre Cuba y San Ignacio. Hay teléfono.

25 ENTRE A Y B VEDADO

Próximo a terminarse, lujosos apartamentos, recibidor, sala comedor; terraza cubierta; 3 cuartos; 3 closets; baño de lujo cuarto y servicio de criado entrada independiente para servidumbre y proveedores. Informes Calle 13 No. 65 esq M. encargado.

APARTAMENTOS MODERNOS, MUY frescos; una y dos habitaciones, sala, comedor, cocina, magnífico baño completo. Elevador. Neptuno 34 (antes 170) entre Escobar y Gervasio.

OFICINAS MODERNAS

San Ignacio 309|313, altos. Renta mensual reducida, desde $15.00 a $25.00. Luz y servicio limpieza. Informan: J. Balcells y Cia. San Ignacio 315. Teléfonos A-2191 y A-2193.

PRADO, 565, FRENTE CAPITOLIO, alquilan un apartamento frente a la calle, primer piso, una habitación con muebles o sin ellos, una chica para hombres solos; precio de situación. Informan primer piso.

APARTAMENTOS DE LUJO

Semi-amueblados acabados de construir. Lo más moderno y lo céntrico Ideal para matrimonio Galiano 205, entre Virtudes y Concordia. Informan F-3317 y en el apartamento Nro. 1 del edificio.

APARTAMENTOS MODERNOS VEN- tilados, agua abundante, dos habitaciones, baño, cocina, calentador gas. Edificio Fraternidad. Monte. 305 moderno, lado del Ten Cents. Matrimonio sin niños, $28 y $25.

HOTEL DE APARTAMENTOS

8 y 19

1, 2, 3 y 4 cuartos, cocina, frigidaire
GARAGE
RESTAURANT
PISCINA
Grandes reservas de agua

EDIFICIO URSULINAS

EGIDO ESQUINA A SOL

Casa de apartamentos modernos, propios para matrimonios o reducida familia, con servicios sanitarios completos, luz, agua caliente y frío. Situados en lo más céntrico de la ciudad, con espléndidas vías de comunicaciones para toda la capital e interior de la República.

INFORMES EN EL MISMO
PRECIOS MODICOS

Apartamento bajo núm. 1.

MONTE, 5, AL LADO DE LA COM- pañía Cubana de Electricidad. Alquilo apartamentos, baño privado, balcón, pintado con exquisito gusto. Habitaciones, lavabo, balcón, propias para matrimonio u hombres solos. Exigimos moralidad. Agua caliente, con o sin comida. Teléfono A5-0401.

ALQUILERES

83 DEPARTAMENTOS

GALIANO 459 PRIMER PISO. ALQUI lo departamento 3 piezas a familia honorable con balcón precio módico. Informan en la misma.

NEPTUNO 162, ALTOS, FRENTE AL cine «Encanto», espaciosa elegante sala y gabinete, balcón calle, propia profesional, oficina, comisionista, gabinete dental.

RAYO, 315, ENTRE ESTRELLA Y Maloja, se alquila un departamento alto, vista a la calle, compuesto de dos habitaciones, muy amplias y frescas; precio económico.

MURALLA 256 ENTRE HABANA Y Aguiar amplio departamento con agua dentro, balcón a la calle, es muy grande y precio barato.

SE ALQUILA AMPLIO, COMODO DE- partamento sala; comedor; dos cuartos, servicios. Villegas 262 entre Lamparilla y Obrapía, casa particular. Referencias. No cartel.

ALQUILO A FAMILIA QUE NO sean más de tres personas mayores departamento sala; habitación, servicio completo privado, con su patiecito todo azulejeado; no hay nada igual en higiene, fresca y buen gusto. Hospital 611 entre San José y Valle.

A HOMBRES SOLOS O MATRIMO- nio sin niños, alquilo hermosos departamento, 2 habitaciones, baño, cocina y patio, o las habitaciones por separado, al fondo de un garage particular. San José No. 907.

SE ALQUILA DEPARTAMENTO IN- terior, sala, dos cuartos y servicios, entrada independiente. F-511 entre 21 y 23, Vedado.

SE OFRECE DEPARTAMENTO O habitaciones para matrimonios o personas de moralidad en casa de familia. Referencias necesarias. Telf. M-9709 de 9 a. m. a 12 m. y de 2 a 5 p. m.

SE ALQUILA 1 DEPARTAMENTO independiente de 2 piezas baño privado. Tacón 8 entre O-Reilly y Empedrado, media cuadra del Ayuntamiento.

SE ALQUILA EN NEPTUNO 139 EN- tre Lealtad y Esobar un departamento compuesto de 3 habitaciones y servicio. Informan en la misma de 9 a 11 y de 3 a 5.

SE ALQUILAN DEPARTAMENTOS con balcón a la calle, servicios, propios para matrimonios. Neptuno 528, esquina a Lealtad, entrada por Lealtad. Informes: Departamento No. 10.

ALQUILO DEPARTAMENTO PRO- pio para matrimonio Concepción esquina 14 Lawton. Balcón 2a habitaciones; baño y cocina independiente. Ultimo vrecio $12. Informes Leyte-Vidal. M-2222.

MURALLA, 313 ENTRE HABANA Y Compostela, alquilo e nuna hermosa terraza un departamento de dos habitaciones chicas, con lavabo y balcón a la calle, agua caliente, luz y teléfono. Casa de moralidad.

VEDADO: ALQUILO DEPARTAMEN- to, habitación grande con dos closets, hall, habitación chica, cocina, baño, luz, entrada independiente. Referencias. Calle 12. 513 entre 21 y 23.

DEPARTAMENTOS OFICINA

Se alquilan. Edificio Prieto. Muralla 98, entre Cristo y Bernaza; todos precios y tamaños, desde $10. Informes: Elevador y Teléfono A-9934.

84 HABITACIONES

SE ALQUILAN BUENAS HABITACIO nes y departamentos Oficios 14, altos entre Obispo y Obrapía. Casa de orden y buen aspecto, hay con vista a la calle e interior.

PRADO 111 ALTOS, GENIOS Y RE- fugio, habitación amueblada $10.00 como para persona sola; otra grande con muebles, $16; agua caliente, teléfono, solamente a personas respetables, sin niños.

EN CASA DECENTE TRANQUILA, céntrica, alquilamos habitaciones a la calle e interiores, con todas las comodidades. Desde seis pesos. Neptuno 303.

SE ALQUILA UNA HABITACION vista a calle, con y sin muebles, casa particular, Belascoain 410 altos. Telf. U-1262.

ALQUILO BONITA HABITACION casita de familia baño intercalado, agua caliente, cuarto solo $12, con asistencia para una persona $24, para matrimonio 36. Neptuno 969 bajos, entre Hospital y Aramburo.

PRADO 22 SE ALQUILAN CON CO- mida amplias ventiladas habitaciones. Precios reducidos.

MONSERRATE No. 409 ALTOS EN- tre Lamparilla Obrapía. Se alquilan 2 habitaciones con muebles, lavabo, agua corriente una en $10; otra $12. a la calle. Informes en la misma.

NEPTUNO 162 ALTOS, FRENTE AL cine «Encanto» Habitaciones amuebladas. Servicio Completo. Casa de bonita presentación. Cambiamos referencias. Moralidad; orden. Hay teléfono. Pocos inquilinos.

HABITACION UNICA EN AZOTEA con servicios independientes, agua abundante, comida exquisita, manteca chicharrón aceite español «Balcells» estricta moralidad, admito socio habitación (baratísimo) punto inmejorable Galiano 412.

VEDADO 19. No 103 ENTRE Y y

M. primer piso, casa particular, único inquilino; cuarto grande, fresco; baño anexo, señoras, señoritas respetables; sin comida. Teléfono: F-5294.

SANTA MARIA DEL ROSARIO

Alquilo dos habitaciones, una con entrada independiente y otra anexa al baño, casa de familia respetable. Libertad No. 6.

VILLEGAS No. 420. AMPLIA HABI- tación fresca y clara, entre Teniente Rey y Muralla. Tejadillo No. 9, una baja grande. Muralla No. 256 entre Habana y Aguiar una atla grande, no falta agua.

AVENIDA DE LAS MISIONES, MON- serrate 15, altos. Se alquila una habitación interior con lavabo de agua corriente y demás comodidades, a familias u hombres solos de mucha moralidad.

CASA DE CORTA FAMILIA ALQUI- la hermosa habitación 2 balcones, lavabo agua caliente, comida superior, buen trato; otra chica igual condiciones. Neptuno San Nicolás. Teléfono M-7582. Primer piso «La Filosofía».

PEÑA POBRE No. 20 ENTRE HABA- na y Aguiar, bajos; se alquila una habitación solamente a personas mayores y de absoluta moralidad. Se piden referencias.

VIVA COMODO Y BARATO. ALQUI- le habitación con juego cuarto completo, agua caliente, teléfono, recibidor. Matrimonio o dos personas, $12. Punto ideal. Frente Gobernación. Compostela, 671.

HERMOSA CASA DE HUESPEDES alquila habitaciones con balcón y terraza y teléfono y todas las comodidades, lujosos baños; precio: 10 pesos, y comida 12 pesos. Calle Gustavo esquina a Gonzalo, al lado del Correo.

FAMILIA HONORABLE, ALQUILA sala a profesional u hombre solo: San Rafael 466; 1er. piso, entre Lealtad y Campanario.

CAMPANARIO 412 ENTRE SAN RA- fael y San José; habitaciones con lavabo, Estrada Palma 263 esq. a J. B. Zayas, Víbora, espléndidos apartamentos y habitaciones con baño y cocina privados.

HABITACIONES $5.50, $5 y $6. DE- partamentos $9 con luz y lavabos. Luñareño y Pozos Dulces una cuadra Paradero Príncipe.

SE ALQUILA HERMOSAS HABITA- ciones con su baño privado en Reina 53 altos de la Locería La Moderna.

ALQUILERES

HABITACIONES

SE ALQUILA HABITACION GRAN- de lavabo de agua corriente a personas decentes que no cocinen ni tengan animales. Hay Teléfono. Campanario No. 306, bajos, entre Neptuno y San Miguel.

MALECON 161 ALTOS SE ALQUILA una hermosa sala con dos habitaciones todo con vista a la calle, juntas o separadas, otra en la azotea con sus servicios. precio módico M-7338.

SE ALQUILA UNA HABITACION grande con comida para hombre solo, o matrimonio sin niños. Calle L y Calzada Vedado. Telf. F-7233, pregunte por Carmen.

SE ALQUILA UNA HABITACION A hombres solos o matrimonio sin niños; casa de moralidad y orden. Cárdenas 161. altos entre Misión y Gloria, Habana.

VEDADO: RESIDENCIA PARTICU- lar, alquila dos habitaciones juntas o separadas con baño, agua caliente, servicio completo con todo confort. 23 No. 809, esq. «A». Teléf. F-5798.

HABITACION $10, AMPLIA, FRES- ca y la cocina. Casa particular; único inquilino; agua caliente, Neptuno 814 altos, entre Oquendo y Marqués González, Educación, moralidad. Ni radios ni niños.

ALQUILO PRADO 65 PRIMERO UNA o dos habitaciones juntos o separadas con vista al Prado económicas, casa tranquila y limpia comida si desea.

SE ALQUILAN DOS HABITACIONES a personas mayores de absoluta moralidad. Anexas al baño; Hay teléfono. Amistad 363 bajos entre San José y Barcelona.

ALQUILO MONTE 475 ENTRE IN- dio y Angeles buena habitación fresca y clara único inquilino a matrimonio u hombres en $35.00. Buena comida. Se piden informes. Altos Peletería La India.

EN LO MAS CENTRICO DE LA HA- bana se alquila una hermosa habitación con y sin muebles Manrique 358 entre San Miguel y San Rafael.

SE ALQUILAN HABITACIONES, apropiadas para hombres solos, con abono de comida les resultaría muy barato en conjunto; también las hay amuebladas. Moralidad y orden. O-Reilly 209, entre Cuba y S. Ignacio.

AVISO

Hermosas habitaciones con lavabo, de agua corriente en las siguientes casas: Villegas 51 esq. Empedrado y San Rafael y Oquendo. Absoluta moralidad.

SE ALQUILAN EN COMPOSTELA, No. 457 entre Teniente Rey y Amargura, espaciosos y frescos apartamentos y habitaciones acabados de pintar; llaves e informes en la misma. Propietario: Agustín Alvarez Jr, Aguiar No. 305. Edificio Pedroso.

ALQUILO HABITACIONES AMUE- blados desde $8 propios hombres solos o matrimonio con entrada independiente y luz toda la noche Monte y Rastro entrada por Rastro altos de la mueblería.

AVISO

Alquilo magníficas habitaciones y apartamentos; Empedrado 302, esquinan a Aguiar, y Aguiar 261, frente al Parque de San Juan de Dios. Empedrado No. 4; Cuba 214; Cuba 356; O-Reilly No. 161, entre Mercaderes y San Ignacio; y San Ignacio 254, entrada por Lamparilla. San Ignacio 505. San Ignacio 406, entre Muralla y Sol. Mercaderes 315, esquina a Muralla. Oficios 358. Oficios 362, esquina a Luz. Sol 74. Aguacate 414. Egido 652. Prado 521. Esquina a Gloria.

EN CAMPANARIO 412, 2o PISO EN- tre San Rafael y San José, se alquilan 2 habitaciones muy ventiladas, están a la brisa. Informan en la misma

EN CASA FAMILIA RESPETABLE, se alquila habitación con un gabinete de balcón a la calle, solo a caballero. Cárdenas 116 altos. Teléfono M-8091

AGUACATE 314 ENTRE OBRAPIA Y Lamparilla, se alquila una habitación amueblada con agua corriente a hombre solo. Casa de familia.

SRA. EXTRANJERA ALQUILA UNA habitación edificio Morales, San Lázaro y N., primer piso, apartamento 4. Teléfono U-2304.

ALQUILO ESPLENDIDA HABITA- ción anexa al baño, toda asistencia matrimonio o compañeros buena y abundante comida, magnífica comunicación, teléfono y demás comodidades. M 251 bajos, esquina a 19 Vedado.

SE ALQUILA HABITACION EN RE- residencia particular a joven o señorita, pegado Universidad. Telf. F-7728

SE ALQUILA EN CASA PARTICU- lar una habitación San Lázaro 1007 altos, entre Hospital y Espada. Teléfono U-1393

SE ALQUILA AGUILA 510, BAJOS entre San José y Barcelona, amplia y fresca habitación. No niños.

ALQUILANSE DOS AMPLIAS HABI- taciones, una en la azotea y otra en el primer piso. Perseverancia 154, altos, entre Animas y Virtudes. Informan en los bajos.

NEPTUNO 307, ALTOS, ENTRE Aguila y Galiano, se alquila una habitación a matrimonio solo o señora o cacaballeros que sean decentes, no falta el agua.

SAN LAZARO 203, ALTOS, ENTRE Aguila y Blanco; se alquila amplia y ventilada habitación con luz y balcón a la calle. Informan en la misma.

ALQUILO UNA HABITACION GRAN de y muy ventilada en Prado, 517, altos del Cine Niza, en $10. Frente al Capitolio. Informan en la misma.

VIVA EN FAMILIA PARA MATRI- monios oficinistas o estudiantes, familia de moralidad alquila amplias y ventiladas habitaciones con todo servicio. Véalas; para informes llame al teléfono F-5413.

SAN LAZARO 1.264 ANTES 504, LO- ma de Universidad. Alquilo grandes y frescas habitaciones desde $7.00 a personas de moralidad u hombres solos; mucha agua; también se alquila una oficina.

ALQUILO AMPLIA Y VENTILADA habitación 5x4 con balcón a la calle, abundante agua y baños completos. Hay teléfono. Empedrado No. 217 casi esq. a Cuba.

CUARTOS CON BAÑO PRIVADO, completo, agua abundante, luz, derecho a sala y balcón, se alquilan baratos. Véalos en Monte 1.119, altos, casi esquina Tejas. Edificio Moderno.

EN CASA PARTICULAR, A UNA cuadra del P. Central, se alquila una habitación a hombre solo, anexa al baño. Hay teléfono. San Juan de Dios No. 211. 2o. piso moderno, favor no molestar primer piso.

PEÑA POBRE No. 64 ENTRE HABA- na y Aguiar bajos. Se alquila una habitación solamente a personas mayores y de absoluta moralidad. Se piden referencias.

ALQUILO UNA AMPLIA Y CLARA habitación con lavabo y agua caliente y teléfono a precio módico, con todo servicio para dos personas. Perseverancia 163 entre Animas y Virtudes.

SE ALQUILAN DOS ESPLENDIDAS habitaciones, una con balcón y la otra al lado del baño; hay derecho a la cocina. Neptuno 257, entre Aguila y Amistad, segundo piso.

SE ALQUILAN HABITACIONES LU josamente amuebladas. Lavado, vidal, ropa de cada. Limpieza interior, 17 independiente $20. Hombres solos Matrimonio sin niños. Telf. M-6622.

COMPOSTELA 72

Entre Teniente Rey y Muralla, amplias habitaciones y departamentos de $8 a $12. Referencias.

HONORABLE FAMILIA ALQUILA espléndida habitación con todo servicio para señoritas o matrimonio sin niños en K 306 (altos) entre 17 y 19 a cuatro cuadras de la Universidad Se cambian referencias.

M.E.C.D. 2016

ALQUILERES

84 HABITACIONES

PRADO 104. CASA IDEAL PARA familias. Habitaciones para matrimonios con comida desde 45 pesos mensuales.

NEPTUNO 511 EN EL SEGUNDO PIso se alquila amplia habitación con todo servicoio a personas de moralidad. Hay agua caliente y teléfono:

EN LO MEJOR DEL VEDADO: CALzada No. 510 entre D y E se alquilan tres habitaciones unidas con servicio, puntal. Entrada independiente.

HABITACIONES
COMPOSTELA 106, BAJOS, ENTRE SOL Y LUZ
Habitación con baño privado **$15**
Habitación con baño privado y comida . . **$30**
INFORMES:
Teléfonos: A-7350 y FO-3477

EDIFICIO «CUBA», SEIS PISOS
Empedrado número 42, se alquilan amplias y ventiladas habitaciones, muy baratas, elevador, lavabos, luz toda la noche. Orden y moralidad. Telf. M-5113.

85 NAVES - LOCALES

SE ALQUILA UNA NAVE NUEVA, de azotea, 850 metros. Márquez y Manila, entrada por dos calles, media cuadra de la Calzada del Cerro, y una del Paradero. Informes: Manila número 314.

SE ALQUILA UN AMPLIO LOCAL sin columnas al centro, propio para un gran establecimiento, acera de la sombra, en Neptuno 621 entre Escobar y Gervasio. Informan en el 615 «La Especial». Teléfono U-5620.

EN LA ESQUINA DE J. Y NUEVE alquilo espléndido local para establecimiento con amplio portal y una habitación con servicio. Informan F-5368. Llave J. y Calzada.

LOCAL DE ESQUINA PROPIO PARA cualquier comercio, se alquila Sola 164 esquina a Pasaje Sur. Santos Suárez, alquiler 8 pesos. Informan en la misma.

COMPOSTELA 253 ENTRE OBISPO y O-Reilly local propio pequeño comercio o taller. Se da barato. Llave e informes vidriera café enfrente.

NAVE MUY BARATA SE ALQUIla una de 50 por 15 en Estévez 69. Informan en la misma.

NAVE ALQUILO IMPORTANTE para industria, depósito, almacén, fábrica etc. Centro de la Habana, mil metros capacidad, precio situación, Arbol Seco esquina Desagüe, Maximino Martínez.

SANTA ANA 160 ENTRE VILLANUEva y Luco, local grande techado, mucho patio, además cinco cuartos, vivienda familia, propio para industria pequeña o guardar vehículos; práctico para quien desee comodidad vivir próximo su negocio; puede verse de 2 a 6. Informes: X-1150.

ALQUILO HERMOSO LOCAL ESquina propio para Botica o lechería 5 puertas hierro, pisos granito, acera sombra. Alquila $30.00 mensuales. Antón Recio y Corrales. Informan misma 8 a 11 y 1 a 5.

ALQUILO LOCAL MODERNO EN J. María No. 60 entre Compostela y Habana, 212 metros superficial. Llave en el mismo de 3 a 5. Informes Teléfono U-1535.

AGUCATE ENTRE MURALLA Y TEniente Rey alquilo solar de 880 metros propio para almacén de carbón tren de materiales, garage o depósito. Informes Compostela 508.

NAVE MODERNA 700 METROS SIN columnas, lugar céntrico, instalada caldera 25 caballos, estorage 80 automóviles, alquiler módico. Dueño Carlos III, 718 entre Soledad y Castillejos.

NAVE AVENIDA PRESIDENTE MEnocal, $30, pegado Carlos III, lugar muy comercial, con entresuelos para oficinas, propio para establecimiento. Dueño Carlos III, 718. U-1709.

ALQUILO EDIFICIO, COMPOSTELA 106, entre Sol y Luz, local de mucho frente, propio para cualquier negocio. Tiene puestas de cristales, piso granito, pintado con esmero. Informes: FO-3477 y A-7350, y en la misma.

87 HABANA

ALQUILO GLORIA 361 ENTRE SUArez y Revillagigedo, altos, con sala, comedor, dos cuartos; cocina y baño. La llave enfrente encargada. Informan en Bernaza 107. Tintorería.

LEALTAD 115 ENTRE LAGUNAS Y Animas primer piso; sala; recibidor; tres cuartos; baño completo; comedor al fondo(cocina; cuarto y servicios para criado. $34.00. Dos meses fondo.

SE ALQUILA LA CASA DE ESQUIna Subirana y Estrella, sala; saleta; cuatro cuartos; doble servicio; agua a todas horas. Informan en los bajos Nro. 12, moderno.

SE ALQUILA UNA CASA EN LA CAlle Diaria No. 437, casi esquina a Chamorro, aabada de fabricar con dos cuartos, baño intercalado, sala y cocina. Informan en Reina No. 315. Joyería «Topacio».

SE ALQUILA UNA CASO UEQUEÑA Lealytad esquina Animas No. 122. Precio bajo. Informes en la misma de 2 a 4. Informes M-4242.

PRECIOSOS BAJOS, FRENTE AL Parque Trillo, San Miguel 870, Sala; comedor; 2 habitaciones; baño intercalado completo. cocina; Llaves e informan siempre en los altos.

SE ALQUILAN LOS ALTOS DE Aguacate 208, entre O-Reilly y Obispo; compuestos de sala; comedor, tres habitaciones; baño; cocina y servicios para criados. La llave e informes en «La Dichosa» Obispo y Compostela. Teléfono M-1804.

SAN LAZARO 1007 BAJOS ENTRE Hospital Espada. Sala; saleta; cuatro habitaciones; baño intercalado completo, cocina, patio. Llave la misma. Informan A-8633 F-5689. Sánchez.

ALQUILERES

87 HABANA

CONCORDIA 421 ENTRE ESCOBAR y Gervasio. Se alquila esta hermosa casa con dos garages; sala; saleta; 5 cuartos; comedor; patio; cocina y 2 cuartos criados. Pintores en ella. Informan en 18 No. 6 Vedado F-5040 de 3 a 6.

REVILLAGIGEDO 7, ALQUILO EStos amplios y bonitos altos: Sala, recibidor, servicio intercalado, tres habitaciones y otra con servicio y baño en la azotea, cuarto y servicio de criada; está abierta de 9 a 11 y de 3 a 5.

LEALTAD 62 ALTO ENTRE LAGUnas, San Lázaro. Sala; recibidor; cuatro habitaciones bajas; don más azotea; comedor; cocina; baño completo. Llave bajo. Informan A-8633 F-5689. Sánchez.

$50.00 ALTOS AGUILA 613 ENTRE Reina y Dragones recientemente reformados, sala, comedor; 4 cuartos; baño nuevo completo, otro con ducha y servicios; cocina grande nueva agua abundante, escalera a la azotea. Informes F-5900 visitable a todas horas laborables.

ALQUILO ALTOS MODERNOS EStrella 368 entre Escobar y Lealtad con sala; comedor; 3|4; baño intercalado de colores, cocina; agua caliente; decorada y jambeada. Informan M-5681.

SE ALQUILA LA CASA DE OQUENdo 118 bajos Sala; comedor; tres amplias habitaciones; baño completo y cocina. Informan M-2564. La llave en la misma de 10 a 12.

VIVA CASA GRANDE, MODERNA Y barata a una cuadra de la calzada de Ave. Menocal con sala; comedor; 3 habitaciones $25, en Cruz del Padre y Velázquez Telf. M-7107.

SE ALQUILA
San Rafael 114, antiguo, bajos, entre Gervasio y Escobar, casa acabada de fabricar, sala; cuarto cuartos; baño intercalado; comedor y servicios de criado. Informes: U-2844, Belsacoaín y San Rafael, «El Leader».

ALQUILO LA CASA DE AYESTErán 352, antes el 20, muy cómoda y fresca con frente a la Calzada con garage capacidad para 4 automóviles. Informan en la bodega.

ALQUILO POZOS DULCES, 116 ENtre Desagüe y Bruzón: Terraza, sala, saleta, 3|4, baño intercalado, comedor, cocina, cuarto servicio criados. Informes en el 109. Teléfono U-5632.

HABANA 960 ENTRE PAULA Y SAN Isidro. Alquilo bajo en 25 pesos. Sala; comedor; tres habitaciones; servicios; llave en la Botica. Informes Telf. U-1508.

SAN LAZARO 320 Y MALECON 315 entre San Nicolás y Galiano. Espléndidos pisos. completos altos y bajos, ventanuas al exterior en todos los locales, baños colores agua fría y caliente, nunca falta. Acabados de reconstruir dos, tres y cuatro cuartos grandes. Unicos precios $40.00; $45.00; $50.00 y $55.00. Encargado 2do. piso por Molecón. Informes M-2863.

GERVASIO 358, ALTOS, ENTRE SAN Rafael San Miguel; sala, comedor, 3 cuartos, baño completo, servicios de criados; ver a todas horas. Teléfono U-2381.

SE ALQUILA: FRANCO No. 11, SEgundo piso entre Carlos III y Estrella, compuesto de sala, recibidor, comedor corrido, tres habitaciones, baño intercalado, cuarto y servicio de criados. Informan: Teléfono M-1420.

HORNOS Y VAPOR UNA CUADRA del Parque Maceo, desde 25 pesos, alquilo casas modernas, con sala; comedor; dos habitaciones. baño completo. Informes: Vapor 53 bajos, Telf. M-2837.

ALQUILO DOS O TRES HABITAciones con o sin comida; lavabos, agua caliente, teléfono, etc. Muy baratos. Industria 115. Teléfono A-7028.

SE ALQUILA LA MODERNA PLANta baja de Consulado 110, entre Refugio y Colón. Informan en la misma de 9-12 a 6 p. m.

SE ALQUILAN EN $45, LOS ALTOS de San Miguel 425. Informan en Escobar 263, casi esquina a Neptuno.

ALQUILO $50. MODERNOS, BAJOS, San Lázaro 510 entre Lealtad y Perseverancia; sala, comedor, saleta, 4|4, cocina, cuarto, servicio criados, 2 meses fondo.

SE ALQUILAN LOS BAJOS DE LEALtad 771 entre Maloja y Sitios. Cuatro cuartos, baño intercalado comedor; sala; y servicio de criados y cocina. $35.00. Visible de 9 y 30 a 11 y 30.

SE ALQUILAN BAJOS; SALA, COmedor, tres cuartos, baño moderno, Aramburo No. 403, casi esquina a San José.

CONSULADO 67 ENTRE GENIOS Y Refugio, primer piso, hermosa y ventilada casa 5 habitaciones; sala; comedor al fondo etc. Llave en el No. 52 (bodega). Informes Galiano 308, Apartamento 56.

ALQUILO SAN MIGUEL 723, PISO 2do, entre Marqués González Oquendo: Sala, saleta corrida, tres cuartos, baño intercalado, cocina, cuarto baño criados. Aguilera. Mercaderes, 27. Teléfonos M-8628, y U-6509.

ALQUILO POCITO, 410, BAJOS ENtre Espada San Francisco: Sala, recibidor, tres cuartos, baño intercalado, comedor fondo, cocina, cuarto baño criados, patio, traspatio. Aguilera, Mercaderes 27. M-8628 y U-6509.

ALQUILO LUCENA ESQ. SAN RAfael un piso alto, con sala, saleta, 3 habitaciones, baño moderno y cocina. Inf. Ferretería Belascoaín esq. S. Rafael U-5371.

SE ALQUILA AGUACATE 110 PISO bajo entre Empedrado y Progreso sala; recibidor; 3 habitaciones, baño intercalado; comedor al fondo; cuarto y servicio de criados, cocina. Informan en la misma.

ALQUILO SAN NICOLAS 753, CAsa moderna; sala; comedor; cuarto, baño y cocina. Precio $20. Se enseña de 2 a 4 F-5390.

ALQUILO MODERNOS BAJOS Y altos: San Francisco 419, entre Valle y San José: Sala, saleta, dos cuartos, baño completo, agua por motor, cocina gas.

SE ALQUILA EN 45 PESOS, CASA acaba de rectificar, quedó nueva, con todas las comodidades; entre dos líneas, Trocadero y Colón, Industria No. 110, altos; gran sala, tres grandes habitaciones, espléndida y cómoda cocina, cuarto baño completo, siempre agua, grande azotea; está a la brisa. Informan en la misma de 9 a 5.

ALQUILERES

87 HABANA

ALQUILO MODERNO PRIMER PISO Monte 710, moderno; terraza, sala, saleta, 4 habitaciones, baño intercalado, agua caliente, comedor fondo, cocina, cuarto y servicios criados independientes y patio. Informan: Monte 712. Teléfono M-3216.

ALQUILO SAN RAFAEL No. 511 primer piso entre Lealtad y Escobar. Sala, 3 habitaciones, baño; comedor; cocina; servicio criados; pasillo lateral: $45.00. Informes Leyte-Vidal, M-2222.

ALQUILO BAJOS CAMPANARIO 4, entre Malecón y San Lázaro; sala, comedor, tres cuartos patio ; tres ventanas frente antepecho de cemento. Informan por M-1681. San Lázaro altos en $34.

ALQUILO HABANA No. 106 BAJOS entre Cuarteles y Chacón. Casa moderna. Sala; Comedor; 5 habitaciones; baño intercalado; cuarto y servicios criados; cocina; pantry; patio. $50.00. Informes Leyte-Vidal M-2222.

SE ALQUILAN MODERNOS ALTOS Campanario No. 63 entre San Lázaro y Lagunas; sala, recibidor, cuatro hermosas habitaciones, cuarto intercalado de baño completo, saleta de comer al fondo, cocina de gas y calentador, cuarto y servicio de criados y una habitación en la azotea con su cuarto de baño completo. Informan en la misma de 9 a 2 y de 4 a 6.

GALIANO Y LAGUNAS: ALTOS DE «La Tinaja»; Sala, comedor, dos habitaciones, baño intercalado, etc. Balcones por ambas calles. Verse horas hábiles. Teléfono U-1428.

EN LEALTAD 617, ALTOS, SE ALquila hermosa sala, saleta propias para profesional o academia; agua abundante. Informan en los mismos altos en nombre del dueño.

ALQUILO MODERNOS Y AMPLIOS altos Príncipe 4, una cuadra Monte: Sala, comedor, tres cuartos, baño intercalado completo, cocina; llave en bodega. Llamozas. Informan: F-4071.

ESCOBAR 118. MODERNOS ALTOS. Sala, 3 cuartos, saleta, baño intercalado. servicio de criados; puede verse de 9 a 11 y de 1 a 5. Informan Teléfono M-6068.

BLANCO 212 ALTOS, ENTRE TROcadero y Animas. Sala, recibidor, 4 cuartos, baño etc. Llaves bodega esquina Trocadero. Informes :Armando Ruz, M-2943. Alquiler: $33.00.

MODERNOS BAJOS, ANIMAS 722 entre Escobar y Gervasio; sala, comedor, tres habitaciones, baño completo; servicio criados. Informan: teléfono M-7730. Agencia Beer.

ESTEVEZ 15 A MEDIA CUADRA DE Monte y una Mercado, bonito y ventilado segundo piso, sala, comedor, dos habitaciones, baño intercalado; agua impulsada. Abierto de 2 a 5.

ALQUILO MALECON Nro. 113 SEgundo piso. Recibidor, sala, cuatro cuartos, baño intercalado; comeror, cocina cuarto y servicio de criados. Precio: $60.00. Telf. A-0384.

ALQUILO ALTOS HOSPITAL 216, entre Vapor y Jovellar, sala comedor, tres cuartosá baño intercalado; cuarto y servicio criados. Teléfono: I-5595

NUEVA DEL PILAR, ESQUINA A Arroyo; casitas muy cómodas; sala; soleta, dos habitaciones etc. muy cerca del Mercado Unico. Para informes en el mismo edificio. Tel.fono U-2837.

SE ALQUILAN LOS BAJOS DE CARmen 315, entre Esperanza y Vives, sala, comedor, dos cuartos, cocina, cocina, etc. Informan: F-7508.

ALQUILO MODERNOS ALTOS GERvasio No. 119 y 118 entre Animas y Lagunas. Abierta de 3 a 6. Teléfono F-4262.

SE ALQUILA: OBRAPIA No. 315 ESquina Habana, primer piso dos cuartos, sala, comedor, baño intercalado, cocina. Informes: Bar El Gallo. Teléfono A-8715.

SE ALQUILA UN 2do. PISO EN BElascoaín 465, por Chávez; tiene sala, 2 cuartos, baño intercalado y servicio de portero. Teléfono U-6575. Edificio Recarey. Informan en la misma.

ALQUILO CASA SEGUNDO PISO Valle 159, pegado Infanta; sala, comedor, 3 habitaciones, baño, cocina gas y servicios, $30.00. Informan Teléfono FO-2313; llave en electricista.

VIRTUDES 619 ENTRE ESCOBAR y Gervasio, se alquila planta baja muy amplia en edificio moderno; puede verse de 11 a 2 diariamente. Informan en el mismo edificio: Telf. U-1398

$50.00: SAN LAZARO 13; SALA, SAleta, comedor, tres cuartos, baño, cocina y dos cuartos amplios en la azotea con servicio sanitario. Informan Bufete de Arellano. M-3936.

$28.00: SAN RAFAEL 804, CASI ESquina a Oquendo; altos; Sala, comedor, dos cuartos, baño y cocina. Informes: Bufete de Arellano. M-3936.

ALQUILO LOS MODERNOS ALTOS de Vives 360, esquina Figuras; Sala, 2 grandes cuartos, comedor, baño intercalado, cocina. Informan en la misma. Teléfono X-1104.

SAN LAZARO 1.264, (ANTES 504); Loma de Universidad. Alquilo una casita con res posesiones y sala, saleta, cocina y baño, agua corriente; también alquilo una oficina.

SE ALQUILA MALECON 153 EN 50 pesos, con sala, recibidor, comedor y 4 cuartos y otra en Escobar 214, en 30 pesos con sala y 3 cuartos, las llaves en los altos. Informan M-2541

MALECON 653 CASI ESQUINA A Gervasio. Se alquila el bajo y el primer piso. Tres cuartos y demás comodidades. $30.00 y $40.00. Pueden verse de 2 a 5 p. m.

SE ALQUILAN CASAS MODERNAS propias para familias en la calle de Omoa y Castillo próximas al mercado único y una cuadra de Monte Precios $25.00. Tiene sala, recibidor, cuartos, baño intercalado, patio, cocina y comedor. Informan en la bodega.

ESCOBAR , 564 ENTRE REINA Y Salud, se alquilan los bajos modernos y cómodes, verlos en horas hábiles. Informan allí y U-2977.

ALQUILO SAN RAFAEL 965, ENtre Hospital y Espada, primer piso alto. Sala, saleta, 3 cuartos, baño moderno y cocina. Ferretería Fernández Belascoaín y San Rafael. Teléfono U-5371.

GALIANO 123, MODERNO
Se alquilan los altos entre Lagunas y Animas, con sala, comedor, cuatro cuartos, baño, cocina y servicios en $45.00. La llave en los bajos. Informan Telf. A-8980, de 9 a 12 a. m. y de 2 a 5 pm.

ALQUILERES

87 HABANA

MONSERRATE ESQUINA A PROgreso. Se alquila el sexto piso en este moderno edificio. Recibidor, sala, comedor, dos cuartos, baño intercalado completo, cocina y servicios de criados. Hay elevador permanente. Informes en la misma.

SE ALQUILAN LOS ESPLENDIDOS bajos Amistad 168, entre Neptuno y Concordia. También se vende la casa, dándose facilidades de pago. Informan: Aguiar 361. Departamento 401. Teléfono A-9256.

SE ALQUILA: ARAMBURO No. 13 entre 27 de Noviembre y Vapor, casa de sala; comedor; dos habitaciones; baño y cocina. Informes U-5858.

SE ALQUILA: 27 DE NOVIEMBRE (Jovellar) No. 116 entre Espada Hospital, apartamentos de salt; comedor; dos habitaciones; baño y cocina a $22.00. No falta el agua. Informes U-5858.

SE ALQUILA: 27 DE NOVIEMBRE Nos. 50-61, entre Aramburo y Hospital, apartamentos de salt, comedor; dos habitaciones; baño intercalado; cocina. Llaves en los mismos. Informes: U-5858.

SE ALQUILA: MAZON No. 207, ENtre Valle y Zapata, casa de sala; comedor; tres htbitaciones; baño y cocina. Informes y llaves en la misma y U-5858.

SE ALQUILAN: SAN MARTIN No. 863 entre Oquendo y Soledad, apartamentos de sala; comedor; habitación, baño y cocina. Llaves en los mismos. Informes U-5858.

SE ALQUILA: SAN LAZARO No. 96 entre Aramburo y Hospital, apartmento de sala; comedor; dos habitaciones; baño intercalado, cocina. Informes y llaves en el mismo.

ALQUILO HERMOSA PLANTA BAja. Calle Consulado No. 24 media cuadra Prado, acera sombra; sala, saleta. comedor, 3 habitaciones, cuarto y servicio criada, cocina gas. Informan altos y Habana No. 264 M-2474.

LOS BAJOS BARATOS DE LA HABANA A $14.00 Y $22.00
Alquilo a 10 minutos Parque Central modernos con sala, comedor, 3 cuartos etc., los de $14 con sala y cuarto. Calle Justicia esquina Arango una cuadra Calzada de Concha. Informan bodega.

88 VEDADO

ALQUILO BAJOS CALLE 10 .NRO. 507 entre 21 y 23. Vedado; portal; sala; comedor, 2 cuartos, baño; cocina; patio;; abundante agua a todas horas. Se está pintando. Informan al F1-6382

MODERNA CALZADA ESQUINA H; segundo piso: Sala, saleta, 3 habitaciones, comedor, baño completo ,cuarto y servicio criados, cocina, $40; dos meses fondo; llave bodega. Informan «La Elegante», Galiano 306. Teléfono M-9440.

VEDADO ALQUILO ALTOS EN 19 No 1307 entre 22 y 24. Modernos, frescos, agua abundante. Dos terrazas, sala, comedor; 3|4; baño intercalado; cuarto y servicio criados. Llave en los bajos. $34.00. Inf. F-2738.

ALQUILO CHALET ONCE 455 ENtre E. F. Jardín; portal; sala; comedor; pantry; cocina; garage; cuarto baWo criados; 5 habitaciones familia y 3 baños. $90.00. Aguilera, Mercaderes 27. M-8628. U-6509.

ALQUILO CHALET ONCE 407, ENtre F. G. Jardín; portal; sala; comedor; cocina; pantry; garageá cuartos baños criados; 6 habitaciones familia y tres baños $100.00. Aguilera, Mercaderes 27 M-8628. U-6509.

MODERNOS ALTOS $40, CALZADA 215 entre J y K. Vedado. Sala, comedor, 3|4; baño, cocina; cuarto y servicio criado. Mucha agua. Llaves bodega. Informan D No. 454. F-5843.

SE ALQUILA HERMOSO CHALET
acabado de reformar. En la calle 8 No. 567 entre 21 y 19 Vedado, compuesto de sala; ante-sala; hall; comedor; ocho habitaciones; dos baños; cocina; pantry, servicio de criados con baño, garage y servicio del chauffuer. Informes Telf. U-1710. Tavel.

VEDADO. SE ALQUILAN MODERnos altos de calle Seie No. 520 entre 21 y 23. Tres habitaciones, una en la azotea y todas las demás comodidades. Informan Telf. F-2697.

SE ALQUILA CALLE O. No. 14 FRENte al Parque del Maine, los altos de un garage con tres cuartos, baño y luz eléctrica: Puede verse a todas horas.

ALQUILO FRESCOS Y HERMOSOS altos en J. 102 casi esquina a Calzada con terraza, sala, hall, comedor seis habitaciones con dos baños de familia cuartos y servicios de criados y garage. Llave al lado. Informes Telf. F-5368.

VEDADO: CALLE 15 NUM. 1057 ENtre 12 y 14, altos modernos; portal, sala, recibidor, comedor, cocina, tres cuartos, closets, baño color, cuarto y servicio criado. Informan misma.

19 No. 1.155, ENTRE 16 y 18, PREcioso apartamento nuevo; sala, comedor, dos cuartos grandes con clocets, baño de lujo, cocina, cuarto y servicio criados. Informa encargado. Teléfono FO-3219.

ALQUILO CASA BIEN AMUEBLAda, muy fresca, con refrigeración eléctrica; terraza, sala, saleta, tres habitaciones, baño completo intercalado, comedor, cocina, cuarto criado. Informan Teléf. F-5296 de 9 a 1 p. m.

ALQUILO BAJOS CALLE M NUMEro 55, casi esquina Calzada; portal; sala; tres habitaciones, baño intercalado; comedor; cuarto y servicio criados; moderna, decorada. Informan en la misma.

25 y L, 310: MODERNO PISO, A cuadra de la Universidad; terraza, sala, comedor, cuatro habitaciones, dos lujosos baños, cuarto y servicio de criados; $65.00. Abierto de 2 a 6.

FRENTE VEDADO TENNIS; 5ta., 770 bajos, esquina a 12: Portal, sala, cuatro habitaciones, baño comedor, cocina, etc moderna servicios criados. $34.00. F-5592. Omnibus ruta 19 por el frente.

ALQUILO MODERNOS ALTOS CAlle 23 No. 663 entre D y E Abierta de 3 a 6. Teléfono F-4262.

SE ALQUILA ALTO O BAJOS 23, 1009 entre 4 y 6, 5 cuartos, garage, 2 baños, cuarto servicio criados, amplio patio, terraza fondo. Informan altos.

ALQUILERES

88 VEDADO

ALQUILO 19 ENTRE 8 Y 10, 958 cuatro cuartos, 2 baños, galería, garage, cerca Colegio Alemán y Teresiano. Informan F-5318. Llave en Clínica Cardona.

MODERNOS ALTOS $40.00
Vedado alquilo calle 10 No. 419 entre 17 y 19. Terraza; saleta; comedor; cuatro cuartos; 2 closets baño intercalado; servicio de criados etc. Dueño F-2760. Informa Pintor.

BAÑOS Y 29, VEDADO APARTAMENTOS MODERNOS
Aacabados de construir; amplios; frescos; esquina de Fraile; tres habitaciones; sala; comedor; terraza; baño de lujo; cuarto y servicio criada. Informa encargado. Hay garage.

EDIFICIO «RIVERSIDE», PISOS INdependientes; sala, dos, tres cuartos, comedor fondo, baño intercalado. garage; $15, $18 y $25. 17, esquina a 26. Vedado.

CHALET PASEO Y 27, SALA, VEStíbulo, comedor, 5 cuartos, dos baños familia, pantry, cocina; 2 cuartos criados, garage y cuarto chofer. Llaves en 27 Nro. 803. Informes: Ruz, M-2943.

25 y L., 310, MODERNO PISO, A cuadra de la Universidad: terrazas, sala, comedor, cuatro habitaciones, dos lujosos baños, cuarto criados; $65.00. Abierto de 2 a 6.

CALLE L. No. 104 ESQUINA ONCE, Vedado, bajos, tres cuartos. sala, portal grande; cocina; baño y patio. Renta $30. Informes F-2124 y M-2863. Las llaves al lado calle L. No. 106.

CALLE ONCE No. 161 ESQUINA L. Vedado, altos modernos, 4 grandes cuartos, dos baños grandes terrazas, sala; comedor, cocina; garage; cuarto y servicio criados. Renta $70. Informes F-2124 y M-2963. Las llaves al doblar L. No. 106.

CASA ESQ.: PORTAL, SALA, SALEta, comedor, cocina, 5 habitaciones, 3 baños, cuarto servicio criados, garage, terrazas, agua abundante. Calle 11 No. 266 esq. a I. Informan: F-4386.

$50.00: ONCE No. 103, ENTRE L y M, Vedado: sala, comedor, saleta, cuarto y servicio en los bajos, y en la planta alta, cinco cuartos y baño. Informes: Bufete de Arellano. M-3936.

EN LINEA Y D, EDIFICIO MONTES se alquila una casa de cuatro habitaciones, dos baños, sala, recibidor, comedor y demás servicios. Todas las piezas a la brisa. Cerca de colegios y cines.

21 ENTRE G y F
Altos nuevos, decorados, acabados de pintar, porch, sala, comedor, 4 habitaciones, baño de primera cuarto y servicio de criados, pantry. Muy frescos. Informes: bodega esquina y Telfs. M-2037 y F-4407.

VEDADO, 23 ESQUINA A 6 ALTOS. Se alquila moderno piso con sala, comedor, hall; tres cuartos; baño intercalado completo; cocina y servicios de criados. Informes en la misma de 2 a 5 p. m.

VEDADO. CALLE 21 No. 1059, ENTRE 12 y 14. Se alquila el piso bajo. Jardín, portal; sala; comedor; tres cuartos; baño completo; cuarto y servicio de criados. Informes en la misma d 2 a 5 de la tarde.

SE ALQUILAN EN LA CALLE BAños entre 1a] y 3a. $7 y $9. dos casitas bajas a $25.00 cada una y en 3a. No. 62 una en $20.00 bajos. para informes Sr. Gurrera M-1230 o en el garage. Sr. Marcelino.

SE ALQUILA CALLE 6 No. 654, ENtre 27 y 29 a corta familia sin niños, fresquísimo alto moderno, acera sombra, terraza, sala, comedor, cuatro cuartos, baño intercalado, pantry, cocina, cuarto y servicio criados. Precio: $50.00. Llave en los bajos. Teléfono F-2017.

SE ALQUILAN CALLE 16 Nos. 53, 55 57, entre 9 y 11, Vedado, apartamentos de sala, comedor, dos habitaciones, baño y cocina. Llaves en la misma. Informes: U-5858.

VEDADO. EN LA PARTE ALTA DEL Vedado, a una cuadra de 23 se alquilan los hermosos altos de B esquina a 25 «Villa Berta», con seis grandes habitaciones. La llave en los mismos. Informan en 27 Nro. 557. teléfono F-2751 y en Empedrado 16, teléfono M-3060

89 CERRO - PALATINO

ALQUILO $16 CASA SAN CRISTObal 306 antes 24 entre Prensa y Colón una cuadra Paradero Cerro, sala, comedor dos cuartos, baño. Llave: Barbería frente San Lázaro 682 Telf. U-1802.

CALZADA DE PALATINO. No. 23,
se alquilan unos altos por la calle Osma; compuestos de sala, salesaleta; cuatro habitaciones; comedor, baño y cocina. Precio: 25 pesos. Informa el encargado.

SE ALQUILA: LEALTAD No. 154, altos, entre Animas y Virtudes. Sala, recibidor, cuatro cuartos, comedor, baño y dos cuartos altos con todos los servicios completos. Informan en la misma y por el Teléfono FO-1692.

PALATINO Y ATOCHA. ALQUILO bajos propios para matrimonio, sala, comedor, habitación, cocina, servicio; muy barata. Llave en la bodega. Teléfono M-5005.

SE ALQUILAN LOS ALTOS DE LA casa Vista Hermosa y Concepción, frente al Parque de Tulipán; acabada de construír con sala, comedor, 3 cuartos, baño intercalado, cuarto y servicio de criados y garage. Para verla, en la misma. Informes Teléf. A-8903.

SE ALQUILA SANTOVENIA 114 ENtre Patria y Perseguidoras, Cerro. Altos compuestos de 2 habitaciones, servicio intercalado, comedor, terraza al frente (independiente). Informan Teléfono F-6009.

$30.00 CHURRUCA 252 Y 271, UNA cuadra Calzada, sala, saleta cuatro grandes habitaciones, comedor corrido; hall, baño intercalado, gran cocina patio y traspatio. Mucha agua.

PATRIA 156-158 MODERNOS ALTOS y bajos con tres habitaciones, servicio y cuarto de criados, $28 y $25, a media cuadra de la Calzada. Informes en Belascoaín y Salud, café. Llaves en la bodega.

RECREO 668, SE ALQUILA TErraza descubierta; sala, 2 habitaciones, comedor, cocina y servicios; la llave al lado. Informan: Banco Asturiano. Telf. A-7674.

ALQUILERES

90 MARIANAO - REPARTOS

REPARTO MIRAMAR. AVENIDA RAmón Mendoza esquina Calle Dos. Frescos altos acabados de construir. Terraza vestíbulo; sala; hall; comedor; cuatro habitaciones; dos baños; cuarto y servicio de criados y garage. Teléfono FO-3690.

REPARTO ALMENDARES. — PARA familia decente, sin pretensiones, 14 y 1a. esquina de fraile, misma cuadra del Cine Roxi. Planta baja, cómoda; muy limpia y ventilada. Portal; sala; tres amplias habitaciones; baño completo moderno; comedor; cocina; cuarto criados y jardín al frente y costados. Pida a la familia que aún la habita que se la enseñe. 35 pesos. Informes: F-3755

MIRAMAR, PISO AMUEBLADO
Confortable y moderno con baño en color; garage; ropa; vajilla etc, propio para matrimonio. A una cuadra del Casino Deportivo. Calle 8 esquina 3a. Avenida. Reparto Miramar.

ACABADO DE PINTAR ALQUILO moderno chalet calle 2 entre 26 y 28 La Sierra; Jardín; portal; vestíbulo sala; living-room; comedor y un cuarto y baño en los bajos y seis cuartos y dos baños en los altos, garage y tres cuartos criados. Llaves Informes F-4071.

MIRAMAR: 5ta. AVENIDA ESQ. 8: espléndida residencia amplia, moderna, lujosa con o sin muebles. Rodeada jardín, portal, gran vestíbulo, 2 salas, magnífico comedor, etc. Altos: 5 grandes dormitorios, 2 baños, terrazas, garage 2 máquinas, de 10 a 12 y de 2 a 5.

MIRAMAR: FRESCOS ALTOS DE esquina: Terraza, sala, hall, comedor, dos habitaciones, baño, pantry, cocina, cuarto y servicio de criada. 12 y Tercera.

QUEMADOS DE MARIANAO REINA y Ferrocarril de la Playa, Casa mampostería tres cuartos, baño intercalado agua fría y caliente, fogón de carbón. Unico precio $25.00. Informes M-2863. Llaves allí.

MODERNOS ALTOS, PROPIOS FAmilia fino gusto, corta. Independientes, ventiladísimas, higiénicas y mejor situados, 11 entre 14 y 16, Almendares, próximo crucero tranvías Playa, Stadium Tropical, Tennis, Colegios. Garage, 3|4, etc. Abiertos 2 a 6.

MIRAMAR: 5ta. AVE. ENTRE 12 y 14 Sombra, bajos: Sala, living room, toilet, garage doble. Altos: cinco habitaciones, tres baños colores. Biblioteca. Rebajada. Informan: I-5082.

ALQUILO HERMOSO CHALET BUEna Vista, Avenida Sexta entre 6 y 7 inmediata a tranvías, 5 habitaciones, 2 baños, garage y demás comodidades. Informan: F-3579.

SE ALQUILO CASA LIMA No. 2 REparto La Serafina, Marianao, jardín, portal; 3 cuartos; sala, comedor; servicios. garage, 800 metros patio con árboles frutales. Informan Teléfono: FO-2839.

ALTURAS ALMENDARES: AVE. 26 Se alquila chalet 2 plantas con sala, gabinete, comedor; pantry; cocina; 5 cuartos; 2 baños;; cuarto criada; garage y demás servicios. Informan Ave. Paz 60. $55.00.

SE ALQUILA EN LO MEJOR DEL reparto La Sierra. Calle Primera, entre 6 y 8, lujosa residencia de dos plantas, con garage y cuarto alto. Precio $80.00 mensuales. Informan: Teléfono FO-3112.

MODERNOS ALTOS, PROPIOS FAMIlia fina gusto corta. Independientes. Ventiladísimos, Higiénicos y mejor situados, 11 entre 14 y 16, próximo crucero tranvías Playa, Stadium Tropical, Tennis, Colegios. Garage, 3|4 etc. Abiertos 2 a 5.

REPARTO BUENA VISTA. AVENIda Octava, frente a la entrada del Campamento Columbia a dos cuadras del tranvía, esquina. Magnífico chalet de 2 pisos con soberbio jardín, sala, saleta, 2 comedores, 2 cocinas, 5 cuartos de gran tamaño, 2 baños, 2 garages; alquiler $70, sin muebles $100 con muebles. Pueden separarse altos y bajos fácilmente, pueden verse a todas horas.

ALQUILO MAGNIFICA Y BONITA casita mampostería, Quinta y Dos Buenavista, Marianao. portal; sala; 2 habitaciones; comedor; baño; cocina; patio. Precio ocasión $15.00. Informes Leyte-Vidal M-2222.

ACABADO DE PINTAR ALQUILO moderno chalet, calle 2 entre 26 y 28, La Sierra: Jardín, portay, vestíbulo, sala, living-room, comedor y un cuarto y baño en los bajos y seis cuartos y dos baños en los altos, garage y tres cuartos criados. Llaves e informes: F-4071.

SE ALQUILA CALLE C y 30 BUEN Rtiro Marianao, portal, sala, recibidor, 3 cuartos baño cuarto servicio criados; garage, patio arboleda. Informan la misma.

SE ALQUILA UNA CASA ACABADA de construír con sala, comedor, tres habitaciones, baño, garage y dos cuartos de criados. Puede verse de dos a seis, en Treinta y Seis y Primera, Miramar.

SE ALQUILA CALLE 3a. ENTRE 6 y 8, La Sierra: Jardín, portal, sala, comedor, hall, baño intercalado, cinco habitaciones, cocina, pantry, garage, cuarto y servicio de criados. La llave en la misma. Informan Teléf. F1-6492.

AMPLIACION ALMENDARES. CASA moderna, cuatro habitaciones y demás aposentos. Agua abundante, garage y patio. Frente carros y ómnibus, $40.00. Informan: G., 554, altos, (23 y 25) Vedado.

ALTURAS DE ALMENDARES. AVEnida de la Paz, 78, altos. Cinco amplias habitaciones, dos baños y demás dependencias de residencias confortables. Teléfono FO-3901. Noventa pesos mensuales.

PROXIMA A DESOCUPARSE, SE ALquila residencia moderna: Avenid Ramón Mendoza esquina a 9. Alturts de Miramar; 5 cuartos; 3 baños 6 closets; sala; living-room; biblioteca, pantry; doble garage etc. Tambié se vende. Puede verse por la tarde Llaves en la misma. Informes: M-7245.

AMPLIACION ALMENDARES: LINdas casitas terminadas de construir dos departamentos, baño y cocina, propios para matrimonios sin niños; magnífico barrio, desde $12. Avenida 4ta. entre 10 y 11, independientes.

91 JESUS DEL MONTE - VIBORA

SE ALQUILA CASA MODERNA EN Santa Catalina N.o 229 entre Lawton y Armas, con sala; 2 cuartos, comedor al fondo; baño intercalado. La llave Nro. 225. Informan F-6009

SUSCRIBASE Y ANUNCIESE EN EL «DIARIO DE LA MARINA»

ALQUILERES

91 JESUS DEL MONTE - VIBORA

ALQUILO MARQUES DE LA TORRE 54 entre San Nicolás y Pamplona, una cuadra Calzada, sala; saleta; 3 cuartos; comedor al fondo; baño completo, cocina; patio y traspatio $30. Véase 2 a 5.

SE ALQUILA SEGUNDO PISO ALto 10 de Octubre 185 (moderno) casi frente a Quinta Dependientes. Compuesto de sala, recibidor, tres habitaciones, baño moderno y comedor al fondo. Cuarto y servicio de criados. La llave en la misma. Informan Teléfono A-8903.

CHAPLE 14. LOMA CHAPLE. ALquilo espléndidos bajos sala, recibidor, saleta, 4 cuartos, garage, portal, baño intercalado, gran jardín, cuarto criado. Informan en la misma. Teléfono F-7029.

CASA MODERNA VENTILADA DE jardín, portay, sala, recibidor, 4|4, baño intercalado, comedor al fondo, servicio criados, patio y traspatio árboles frutales. Heredia 515 entre Patrocinio y O-Farril. Cerca Instituto y Paradero tranvías. Teléfono A-8631.

SE ALQUILA
La casa Armas 36 entre Concepción y Dolores; portad; sala; comedor; tres cuartos; cuarto de criados; bañocompleto con agua caliente; patio y traspatio. M-5015.

$25.00: SAN LAZARO 667 ENTRE Milagro y Santa Catalina: Sala, comedor, 3|4, baño completo, cocina, portal y sótano, gran patio. Llave al lado. Informes: FO-2296.

ALQUILO JESUS DEL MONTE. CAlle San Francisco entre Buenaventura y San Lázaro, casa baja y casa alta, con sala, comedor, tres habitaciones, baño, cocina, patio y traspatio. Tranvía en la puerta y ómnibus. Informan Calle A, No. 102, Vedado. Teléfono F-4238.

SE ALQUILAN LOS ALTOS DE Juan Bruno Zayas No. 261, casi esquina a Santa Catalina; tiene sala, antesala, hall, comedor, 4 habitaciones, baño intercalado, cuarto criado con su servicio para verla de 3 a 6 tarde. Teléfono I-3851; Dueño Paz 168; precio $44.

ALQUILO CONCEPCION No. 113 ENtre Buenaventura y San Lázaro, sala, saleta; 3 habitaciones, cuarto criados; votio; traspatio y demás comodidades. Telf. I-3043. En la misma de 8 a 12 y de 2 a 6.

ALQUILO LINDA CASA UNA SOLA planta. Milagros 357 entre Cortina y Figueroa jardín; portal; sala; recibidor; tres grandes habitaciones, cuarto baño, intercalado de lujo, galería, comedor, pantry; cocina; cuarto y servicio criada; patio con lavadero; y garage. Precio 55 pesos. Es terminada fabricar. Informa la misma y F-5450.

ALQUILO $25 MODERNA CASA SAN Anastasio 765 cerca San Mariano; portal, sala, 2 cuartos, comedor, baño, patio, cocina, traspatio con servicios. Teléfono I-4285.

SE ALQUILA LA MODERNA CASA Santa Catalina 561, entre Mayía Rodríguez y Goicuría. La llave en la misma. Informan Telf. A-9349.

LOMA DEL MAZO, COMODOS BAjos, 4 habitaciones, terraza, baño intercalado, cocina gas, calentador, $45 dos meses fondo; garage si desean. Felipe Poey entre O-Farrill y Acosta. Teléfono 1-5877.

ALQUILO ALTOS DIEZ DE OCTUbre 1017, frente a Estrada Palma; sala, saleta, cinco cuartos, baño, cocina, cuarto y servicios de criados, acabados de pintar; llaves al lado.

DELICIAS 126 ENTRE MANGOS Y Princesa, altos y bajos. Sala, comedor, tres y dos habitaciones respectivamente, baño intercalado, cocina, dos cuadras Calzada verlas 2 a 5.

ALQUILO MODERNOS BAJOS PRINcesa 161 entre SAN LUIS Y SAN José sala, saleta corrido; tres habitaciones comedor al fondo; baño intercalado, buenas comunicaciones. Informes: I-6570.

ALQUILO ESPACIOSAS Y COMODAS casas Tamarindo 62 y 74 entre Dolores y San Indalecio. Jesús del Monte. Omnibus por la puerta. Llaves en el 72. Informan 10 de Octubre 1412.

MODERNOS ALTOS: 10 DE OCTUbre 166; terraza, sala, recibidor, cinco cuartos, baño intercalado, galería, comedor al fondo; llave en el primer piso. Informes: F-4071.

EN LA VIBORA, ESTRADA PALMA No. 8, altos, se alquila modernos altos, con terraza al frente y fondo, sala, saleta, comedor, 5 cuartos, baño intercalado, cocina y servicio criados.

ALQUILO TAMARINDO 62 Y 74, JEsús del Monte, portal, sala, comedor, 3 habitaciones, cocina, cuarto baño, patio. Llaves en el 72. Informan 10 de Octubre 1.412.

EN EL PARQUE DE LA LOMA del Mazo, se alquila espléndida casa propia para familia numerosa, con grandes comodidades. Informan Telf. I-5482.

92 SANTOS SUAREZ - MENDOZA

ALQUILO $25 CHOLET MODERNO, Sola 361 entre Santa Catalina y San Mariano, Reparto Mendoza, portal, sala; saleta; 4 habitaciones; baño intercalado; comedor; agua abundante; llave al lado. San Lázaro 682. U-1802

ALQUILO CASA PLANTA BAJA DE jardín, portal, sala, 2 habitaciones, baño, cocina y patio, muy ventilada y abundante agua. $17. G. Lacret 368, entre Cortina y Figueroa. Informan al fondo letra G.

LACRET 663 ENTRE OESTE y GOSS Se alquila casita altos al fondo, sala, dos cuartos, cocina, baño cmopleto, agua fría y caliente; llaves bajos. Santos Suárez.

SE ALQUILA LA CASA ZAPOTES 361, entre Paz y San Julio, compuesta de portal; sala; saleta; tres cuartos; baño intercalado; comedor; cocina; cuarto y servicio de criados; garageá patio y traspatio. Informes: Santos Suárez 405, Telf. I-6620.

ALQUILO DOS CASAS, CORTINA Y Milagros, altos de la peluquería, $20, y Libertad 162 entre Concejal Veiga y O-Farrill $25, ambas con tres habitaciones.

EN SERRANO Y SANTA IRENE SE alquila magnífica casa de dos plantas con cinco cuartos y dos baños cuartos de criados y garage. Informes Teléfono F-6384.

ALQUILO CASA CALLE CARMEN, entre Juan Delgado y D-Strampes, compuesta, jardín, portal, sala, saleta, 2 habitaciones y baño completo intercalado cocina, calentador $25. Teléfono M-6841, pregunte por Ramón.

ALQUILERES

92 SANTOS SUAREZ - MENDOZA

ZAPOTES, 318, SE ALQUILA CA... 2|4, sala, baño y cocina. Infor... I-3724. Precio: $15.00.

93 LUYANO

DEPARTAMENTO MODERNO Y ...nito compuesto solamente de ... cuartos, cocina y baño; precio $1... Altos de Cremería Ward. Santa Catalina y D-Strampes, Víbora. Ver... 10 1|2 a 12 1|2. Informan: F-5... 3 a 6.

ALQUILO CASA RODRIGUEZ 53 sala; saleta; 2|4 baño; a cua... y media de la Calzada. Precio 23 p... la llave en la bodega. Telf. I-78...

COMPROMISO No. 310, LUYA... Alquilo dos apartamentos inter... una habitación, servicios indepen... tes, muy frescos, agua abunda... Precios: 6, 9 y 11 pesos. Omnib... media cuadra.

SE ALQUILA CASA MODERNA ... jos Villanueva 410, con sala, sa... comedor, dos habitaciones, baño in... calado, cocina, buen patio; renta ... Pasan por su frente las rutas 2... 11. Informan Teléfono U-6885.

94 LAWTON - BATISTA

SE ALQUILA CASA SALA, DOS ...bitaciones, comedor, cocina, ... patio y traspatio en lo mejor del ... parto Batista. Calle Diez No. 67 ... C y D, media cuadra tranvías y ... cuadras ruta 3. Informes: I-365...

97 GUANABACOA, REGLA Y CASA BLANCA

GUANABACOA
Se alquila la espléndida casa ... Pepe Antonio cuarenta; acabada ... reconstruir; servicios intercalados ... para criados. Informes Sr. ... Café del teatro Carral.

98 ALQUILERES VARIOS

CASA QUINTA SE ALQUILA EN ...turas de Arroyo Naranjo, con ... cho terreno, arbolado, frente a la ... zada próxima al poblado. Iforme... léfono F-3747.

ALQUILO: RANCHO BOYER
Espléndido chalet. Bajos jardín, ... tal, recibidor, sala; 2 habitaciones ... ño; comedor. Altos: 4 cuartos, 2 b... garage; cuarto de criados y ch... Informan en la misma, Teléf... M-5090 y F-3053 de 1? a 1.

SE ALQUILA GARAGE Y CUA... choffer juntos o separados. ... 853 Vedado.

SE ALQUILA, VENDE O CAM... por otra en Habana, Vedado, ... ra o Almendares, un buen chalet ... la Playa de Cojímar, construcción ... pirimera, con cuatro habitaciones ... baños completos; garage para ... máquinas y demás comodidades ... formes I-6586.

ALQUILO COMODA CASA UNA C... dra Paradero los Pinos; Sala, co... rodor, cuatro habitaciones, baño ... pleto, jardín, servicios criados, ... nida Oeste esq. Perla. Llave Co... Informan: M-2635.

SE ALQUILAN FINQUITAS DE ... creo 15 minutos Habana, caca m... postería con todas clases como... des. Finca Rosario, Lucero, Sr. ...

EN LA PLAYA DE COJIMAR
Se alquila la planta principal ... edificio villa «Pedralbes», que ... ta de sala, gran hall, 7 habitaciones ... dos baños, comedor, cocina, etc ... una magnífica residencia que ... todo el confort deseable, circun... de un hermoso parque con bellas ... palmas y arboleda, con una verja ... hierro con la portada frente a la ... zada y al mar, donde el aire que ... se disfruta es purísimo, muy recom... dable, principalmente para la salud ... los niños, tanto en las temporadas ... verano como de invierno. Se alq... también espléndidos apartamentos ... cuarto de baño, etc., a precios ... económicos. Para informes: José Boada. Telf. F-5956.

SE SOLICITAN

99 SOLICITUD DE ALQUILER

SE SOLICITA UNA COCINA, F... tren de cantina prefiero en la ... bana, casa de familia u otro lado ... compro tren de cantina. Infor... F-4084 de 3 a 7 p. m. Evelio.

100 PERSONAS DE IGNORADO PARADERO

PERDIDA. UN PERRITO F...
Terrier, blanco, con manchas ... melitas en la cara, orejas negras ... una mancha negra en el cuerpo ... la pierna delantera derecha. Re... de por «Pipo». Se gratificará al ... lo lleve a la casa Avenida Central ... 18 entre Bellavista y Victoria, ... ras de Almendares.

102 AGENCIAS - COLOCACIONES

«LA MATANCERA»: A-77...
Servimos rápidamente: criadas ... cineras y choferes. Toda clase de ... vidumbre y empleados de ambos ... xos. Sol 465 entre Egido y Villegas.

NEPTUNO U-3750
Confíeme su orden de empleos ... mésticos, se facilita con rapidez, ... neros, cocineras, criadas, mane... ras y toda clase de servidumbre ... referencias, del país y extranjera. ... tuno No. 804 esq. a M. González.

AGENCIA U-5388 SAN RAFAEL
Contamos con numeroso personal ... hombres y mujeres blancas y de ... lor extranjeros y del país; cocin... o criadas, manejadoras. Mensaj... choferes, cocineros, Pinches, Sir... tes a clínicas. U-5388

«AGENCIA BEERS»
Significa seriedad, cumplimiento ... honradez en el negocio; por eso ... m empleados colocados por esta ... cina por más de 12 años y Ofici... tas, los cuales han sido colocados ... nosotros varias veces. Hay una ... San Ignacio 16. (Desde 1906). M-...

LA COMERCIAL: M-11...
Aguila 759, esq. Monte. Tenemos ... mejor personal doméstico: Esp... chino, jamaiquino, nativo de ... blanco. Sepa a quien Ud. emplea, ... sotros nos encargamos de la selec... También para el interior; envíe ... sellos rojos para informes chauffeurs ... criados, cocineros, niñeras, lava... ras, mensajeros, dependientes, ... rreros, fregadores, personal para ... cas, etcétera.

FOLLETIN 51

ROSA PERRIN

Por ALICE PUJO

Traducción de JOSE PUGES

De venta en la Librería de WILSON, Obispo 52, Teléfono M-3850

nida de abetos. Algo así como una niebla obscurecía sus ojos.

¿Ni siquiera aquella modesta felicidad estaría a su alcance? Odiaba su fortuna que, tanto de un modo como del otro, la privaba del único bien que su corazón necesitaba.

«Yo no me casaré, se dijo. Me consagraré a obras de caridad, a mi hospital, a los niños abandonados... Ya que mi fortuna me impide ser feliz, se lo daré a ellos todo... todo.»

Como de ordinario, subió a la sala grande y clara donde los enfermos la miraban pasar con un silencio respetuoso, cual si fuera una luminosa aparición.

Aquel día, tan pronto como la vieron desaparecer, se dijeron que la señorita parecía estar más triste.

Ella los había mirado con una expresión dulcísima, completamente nueva, y esto les consoló un poco de no ver aparecer la cara de Rosa, que alejaba siempre la melancolía, y de no oir su voz de contralto que desgranaba por las escaleras y corredores la canción Tiempo de cerezas.

La señorita de Triviéres fué entregándose cada día más a su labor caritativa.

Quería que su mal cediera por fuerza, que se fundiera en la dulzura de darse, de no ser más que la hermana compasiva de los seres que sufren, de los mutilados gloriosos.

Había momentos en que lo lograba; pero en otros, cuando la soledad la volvía a su vida interior, el escozor de su pena dejaba sentirse de nuevo, y su carga se le hacía de nuevo pesada. Entonces se preguntaba con espanto si debería vivir así, años y años, en la amargura de una estéril añoranza.

En esta lucha secreta en que el alma de la joven se ennoblecía purificándose, su cuerpo perdía en fuerzas. Su sueño era febril, su apetito escaso, y Diana cambiaba de día en día de un modo muy sensible.

La marquesa de Triviéres., cuya ternura maternal habíala puesto al acecho, notaba aquel cambio y estaba desolada.

La expresión resignada del hermoso rostro, los cercos azules que notaba en torno de sus grandes ojos tristes, llenaban a la madre de inquietudes que quería disimular.

Conociendo a su hija por lo que era, tan absoluta en sus sentimientos y tan firme en sus voluntades, la marquesa se preguntaba si por ventura no hubiera hecho mejor ayudando con todas sus fuerzas a la realización de aquel matrimonio, o al menos aceptándolo de buen grado, en lugar de alegrarse secretamente por la defección del joven.

¡Ya era demasiado tarde!

Los tormentos que devoraban a Diana tenían aún otras causas, a más de su amor desilusionado.

Aunque había tomado la resolución de apartarse de todo cuanto pudiera traerle a la memoria el recuerdo de Hervé no obstante seguía con el alma en los ojos los partes de la guerra que se referían a la ofensiva de Champagne.

Cada mañana leía la lista de los muertos o desaparecidos, temerosa de encontrar allí el nombre del teniente de Kéravan. Sabía que su regimiento tomaba parte en la ofensiva que se había desencadenado entre Soissons y Reims.

Las palabras de los partes relativos a este sector del frente eran las únicas que leía: «Camino de las Damas, Monte Cornillet, Moronvilliers», estos nombres se destacaban sobre los demás en letras gruesas, y el corazón de la joven latía con sacudidas violentas, porque al mismo tiempo pensaba: «El está allí; él marchó al asalto delante de sus hombres; él hubo de atravesar esas cortinas de fuego mortíferas; él debió de tomar esa trinchera y perseguir al enemigo derrotado bajo un diluvio de balas y entre oleadas de sangre... ¡él, Hervé!» Su amor se exaltaba con estas visiones.

Y peor era aún cuando no se sabía nada.

Sin ser ni esposa, ni madre ni prometida, vivía la vida angustiosa de las que aguardaban temblando, de aquellas cuya esperanza vacilante estaba a merced de una carta... de un noticia.

Cierta mañana, lejos del chalet y junto a la convaleciente Rosa, estaba hablando con la joven madre sentada sobre el grueso roble. Esta aguantaba al rorro sobre las rodillas y vigilaba de lejos a su marido que andaba ocupado frente al chalet. Víctor encaramado a una escalera—no sé por qué milagro de equilibrio—apoyado sólo en un pie, podaba las clematitas y el rosal de la fachada.

De súbito Rosa dijo a media voz:

—¡Se va a caer... más que seguro! Y después, ¿cómo haremos para cogerlo? ¿Oye, desde aquí, la señorita cómo silba? Hoy está contento porque ha recibido carta de un camarada de su regimiento. Le gusta en gran manera recibir noticias.

La señorita de Triviéres tenía razones personales para interesarse por el regimiento de Víctor, pues era el mismo que el de cierto teniente.

—¿Y qué noticias ha tenido de su regimiento? ¿Ha sido castigado? ¿Está en el último trance?

—¡Y tanto señorita! Parece que los han zurrado de lo lindo... ¡Perdone la señorita! son todavía palabrotas de París que me vuelven a la boca... Parece que su regimiento ha sido el que ha entrado primero en Noyon, desalojándolo de Boches; y que los han perseguido hasta otra ciudad que se llama Ham... Dice ese camarada de Víctor que fué un teniente de su compañía, un gigante, el que plantó la bandera francesa sobre una fortaleza que hay allí y que con tal motivo han dado a todo el regimiento derecho a llevar la «fourragére». Víctor me ha explicado que es un cordón verde y rojo con alfilerillos de oro en los bordes y que llevan en el hombro... Yo me pregunto si Víctor no tendrá también derecho a usarlo, aunque no estuviese. ¡Verdad es que también hubiese podido estar y que ciertamente no habría llegado el último!

Rosa se henchía de orgullo; tomó a su hija para hacerla tetar.

Una pregunta quemaba los labios de Diana, pero no pudo decidirse a hablar.

—No más que, —continuó Rosa;— ¡fueron tantos los que cayeron! ¡Ah, señorita! Nunca tan a pelo como aquí aquel refrán: no se pescan truchas a bragas enjutas... Dice que nadie ha vuelto, por decirlo así... sobre todo los oficiales...

—¡Algunos habrán escapado, sin embargo!

—Sí, más o menos maltrechos. Sólo hay el teniente de Louvigny, un antiguo amigo de mi marido, que no ha dejado ni un pelo en la brega; pero de él... sus soldados dicen que está hechizado. ¡Le quieren mucho!

Con todo, el oficial de su preferencia es un bretón.

Justamente es el que ha izado la bandera en el fuerte—me ha dicho Víctor.

—¿Cómo se llama?

—El teniente de Ki... Ker... en fin, un nombre bretón que por ... se anda.

—¿De Kéravan, tal vez?

—Sí, señorita, Kéravan; este ... ¡Pobre muchacho! ¡Es un valie... pero le ha costado caro!

—¿Qué dice? ¿Por ventura está ... está?

—¿Muerto? Si no lo está todo ... poco le falta que digamos. El ca... rada dice que ha recibido un ca... de obús en la cabeza y otro en ... costado... No se sabe si está ... o muerto.

Diana se levantó; le faltaba ... Intentó andar; las orejas le ... baban. De súbito sus piernas ... quearon y cayó de espaldas pro... riendo un grito ahogado.

—¡Víctor Víctor! — gritó Rosa ... llama inmediatamente a Sor de ... Angeles. La señorita acababa de ... frir un desmayo.

Una hora más tarde la señorita ... Triviéres, transportada al castillo ... viendo al pie de su cama a la mar... quesa llorando, le dijo dulcemente ... acérq...

—No llore, mamá...

¿Ve usted? la vida es tan triste ...

M.E.C.D. 2016

SE SOLICITAN

102 AGENCIAS - COLOCACIONES

LA AMERICANA: F-2524
23 No. 407, es. a J. Tenemos el mejor personal doméstico: Español, chino, jamaiquino, nativo de color, blanco. Sepa a quién Ud. emplea. Nosotros nos encargamos de la selección. También para el interior. Envíen diez sellos rojos para informes: Chauffeurs, criados, cocineras, niñeras, lavanderas, mensajeros, dependientes, camareros, fregadores, etc.

103 CRIADAS - CRIADOS

SE SOLICITA UNA MUCHACHA para la limpieza. Tiene que dormir en la colocación. Sueldo $10.00. O'Reilly 65 (461 moderno).

SE SOLICITA CRIADA BLANCA PARA todo, en casa de poca familia, dormir en la colocación. Sitios No. 505 (altos) presentarse de 8 a 12 a. m.

SE SOLICITA CRIADA DE MANO blanca, que sepa escribir, indispensable tenga quien la recomiende y duerma en la colocación. Sueldo $10 para empezar. Teléfono F-5697.

SOLICITA CRIADA MANO FINA PARA comedor y alguna limpieza. Que tenga buenas referencias y que está práctica 15 pesos y uniformes. Parque de la Loma del Mazo esq. a Saco Víbora I-3524.

SE SOLICITA UNA SIRVIENTA ESPAÑOLA que duerma en la colocación y traiga referencias. Calle 19 Nro. 206 entre J y K.

104 COCINERAS Y COCINEROS

SE SOCILITA UNA MUCHACHA PARA ayudar a todos los quehaceres de una casa, matrimonio $5.00. Obispo No. 307, Lto. 3 entre Habana y Aguiar.

SE SOLICITA UNA COCINERA DEL país que sepa cocinar bien de 35 a 40 años y ayudar algo a la limpieza. San Nicolás 313 (bajos) entre Neptuno y San Miguel.

SE SOLICITA BUENA COCINERA, limpia, formal, trabajadora, para cocinar y limpiar; sueldo 10 pesos, duerme en la colocación. Línea 1058, bajos entre 12 y 14, Vedado.

SE SOLICITA BUENA COCINERA DE color que sepa su obligación, si no sabe cocinar que no se presente. 9 No. 263, bajos, entre J é I, Vedado.

SOLICITO COCINERA ESPAÑOLA, mediana edad, que ayude a la limpieza y duerma en la colocación. Debe ser limpia y cumplidora sueldo $16. Nuestra Sra. de los Angeles No. 62 altos (Fondo Hijas de Galicia).

SE NECESITA MUCHACHO BLANCO con buenas referencias para ayudar cocinera como pinche. Legación del Brasil. Avenida Ramón Mendoza, Esquina a 11, Alturas de Miramar.

SE SOLICITA CRIADA BLANCA CON referencias para limpiar y ayudar en la cocina en Pasaje Sur 62, Santos Suárez. Diez pesos, dormir en la colocación.

SE SOLICITA COCINERA REPOSTERA que conozca bien su oficio; 15 pesos; que tenga buenas referencias. Parque de la Loma del Mazo esquina a Saco, Víbora. Teléfono I-3524.

SE SOLICITA UNA CRIADA JOVEN para cocinar y limpiar a corta familia, ha de saber bien su obligación; dormir en la colocación, buen sueldo, después de las nueve a.m. en San Lázaro Nro. 457 entre Campanario y Perseverancia, primer piso.

105 MANEJADORAS

SE SOLICITA UNA BUENA MANEJADORA que no sea muy joven. Sueldo $10.00. Calle D No. 154 entre Línea y Calzada.

108 PROFESORES

SE SOLICITA UN PROFESOR DE Instrucción, se prefiere que sepa Taquigrafía. Colegio Céspedes. Infanta 1154.

109 COSTURERAS - MODISTAS

SE SOLICITA COSTURERA QUE SEPA confeccionar y bordar a máquina ropa de niños; traer muestra, de 9 a 10 a. m. San Rafael 353.

AGENTES - VENDEDORES

SOLICITAMOS AGENTES DE AMBOS sexos, prácticos y competentes, para tratar con el comercio. Buena remuneración. Manzana de Gómez 220. De 3 a 6 p. m.

MUJERES Y HOMBRES: PUEDEN ganar dinero con facilidad. Estévez 114 de 8 y media a 10 y media a. m. Amargura 58 de 2 a 5 p. m.

SOLICITO AGENTES EN TODOS los pueblos del interior para asunto serio y fácil de trabajar buena ganancia, pida informes por escrito a José Reguero Prado 359, altos Partagás. Habana.

SOLICITAMOS VENDEDORES ACTIVOS en toda la isla. Magnífica comisión por adelantado. Pida informes a J. A. Michelena. Edificio Metropolitana 816, Habana.

SE NECESITAN PERSONAS ACTIVAS, que quieran ganar de $2.00 a $4.00 diarios en empleo fijo. Valdés, Obrapía No. 357 esq. a Habana.

ARTICULO DE VENTA CONSTANTE damos a trabajar tanto en la Habana como el interior. Du Pont. San Rafael y Lucena, Habana. No pierda tiempo, escriba.

AGENTES, NECESITA EN TODOS los pueblos de importancia de la República, para representar una marca de tabaco de Santa Clara. Sólo quiero trato con personas conocedoras del negocio y que sean solventes, las ventas son de contado. hay margen suficiente para ganar dinero, es marca de absoluta confianza. Escriban al Sr. Vigoa, apartado 354 Santa Clara.

GANE 100 PESOS MENSUALES. DESEAMOS agentes para toda la isla. de producto de fácil venta a domicilio. Columbus, Jesús Peregrino, 152, altos esquina Marqués González.

115 OFICINISTAS

SE SOLICITA UN TENEDOR DE LIBROS, con práctica y referencias comerciales, dirigirse por escrito manuscrito a M. Rodríguez. San José No. 255, primer piso.

PARA TRABAJAR CON UNA EMPRESA americana solvente, se solicita un tenedor de libros con conocimientos completos de su oficio, que escriba en máquina y lea, hable y escriba correctamente inglés y castellano. que sea cubano de nacimiento, tenga alrededor de 40 años y ofrezca buenas referencias. Informes a: F. E. Departamento Anuncios Clasificados. DIARIO DE LA MARINA.

116 SOCIOS

SE SOLICITA SOCIO CON $1.500-00 a $3.000-00 para negocio productivo y en marcha; garantía absoluta, no es preciso emplear todo el dinero por el momento, pudiendo administrar el negocio personalmente; es de fácil manejo. U-5805. J. Pérez, Sitios y Marqués González, bodega.

SOLICITO SOCIO $400 PARA NEGOCIO en marcha, gasté $5.000 tengo contrato 6 años, deja $8 o $10 diarios, quiero hombre trabajador para administrarlo. Espada 621 bajos entre J. Peregrino y Salud.

117 SOLICITUDES VARIAS

NECESITO UNA MUJER JOVEN PARA dependienta, y una mecanógrafa. También necesito un lavandero para Sanatorio; un sereno, un jardinero, un chauffeur y un criado, $25. Compostela 362. Agencia.

NECESITO ALGUNOS HOMBRES Y mujeres mayores de 25 años, que vivan en la Habana y sepan las cuatro reglas para emplearlos en Compañía Americana. Los admitidos tendrán puestos fijos bien retribuídos. Preguntar por Mr. Frank. Bernaza 7, a las 11 de la mañana el próximo jueves 3. No atendemos por correspondencia.

SE SOLICITAN

117 SOLICITUDES VARIAS

SOLICITAMOS AGENTES, COMISIONISTAS, corredores, hombres de negocios, para participar de oficinas individuales. Teléfono, pizarra, telefonista, salón de espera. Toda asistencia. Módica cuota. Cuba 209, bajos.

SE OFRECEN

118 CRIADAS-CRIADOS

SE DESEA COLOCAR UNA JOVEN española para criada de mano, sala, servir a la rusa, tiene referencias, M-4369.

DESEA COLOCARSE UNA SEÑORA española de criada de mano es trabajadora, tiene buenas referencias, no le importa ir a los repartos. Teléfono: M-6359.

SE OFRECE CRIADO DE MANO español, de mediana edad, práctico en servicio fino de comedor con buenas referencias. Informan Trocadero y Blanco, bodega, Telf. M-4130

UNA MUCHACHA DEL PAIS BLANCA, se desea colocar de criada de mano o manejadora. Sabe cumplir con su obligación. Prefiere en el Vedado. Telf. FO-2661.

DESEA COLOCARSE JOVEN ESPAÑOLA para cuartos; sabe repasar ropa fina buenas referencias. Teléfono FO-7912

SE OFRECE UNA MUCHACHA PARA criada de cuartos; sabe coser y bordar. Teléfono F-5245. Preguntar por Ferro.

SE DESEA COLOCAR UNA MUCHACHA blanca, del país, de criada de manos o habitaciones; sabe lavar y planchar de todo, es seria y cumple muy bien sus obligaciones. con recomendaciones buenas; de $15 en adelante. Teléfono A-9273.

UNA MUCHACHA DE COLOR SE ofrece para criada de manos; tiene referencias. Teléfono I-6020.

SE DESEA COLOCAR UNA MUCHACHA blanca, para criada de mano, o comedor; tiene buenas referencias. Teléfono F-3214.

MUCHACHA DE COLOR JOVEN DESEA colocarse de criada o manejadora, dormir o no, limpia de buen aspecto; no menos de 10 pesos; tengo referencias. Teléfono U-1880.

SE DESEA COLOCAR JOVEN DE color, de criado de manos; sabe cumplir con sus deberes, sin pretensiones; buenas referencias. Teléfono M-4254.

SE DESEA COLOCAR UNA ESPAÑOLA para cuartos o comedor o manejadora; tiene buenas recomendaciones. Teléfono FO-2773.

SE OFRECE MUCHACHA ESPAÑOLA, fina, buena presencia, referencias inmejorables; sabe coser bien y cortar algo, también sirbe bien comedor. Teléfono M-7122.

SE DESEA COLOCAR UNA JOVEN española para servir matrimonio, o para cocinar solamente. Teléf M-3596.

SE DESEA COLOCAR UNA JOVEN española para hacer limpieza por horas en la mañana o para lavar y planchar en cas particular, tiene referencis. Telf. U-6684.

DESEA COLOCARSE JOVEN ESPAÑOL de criado de manos sin pretensiones. Telf. F-2244.

SE OFRECE UNA MUCHACHA DE 25 años para manejar uno o dos niños o criada de mano, tiene buenas referencias. Llamar Telf. F-3060. Preguntar por Ñica.

DESEA COLOCARSE DE CRIADA DE cuartos y comedor, una joven blanca de buena presencia, se cumplir mi obligación, buen sueldo. Teléfono: A-6121.

SE DESEA COLOCAR JOVEN DE color, de criado de manos; sabe cumplir con sus deberes, sin pretensiones; buenas referencias. Teléfono: F-6108.

SE DESEA COLOCAR JOVEN ESPAÑOLA de criado de manos sin pretensiones. Telf. F-2244.

SE COLOCA UNA JOVEN ESPAÑOLA fina y de buena presencia. se coloca para comedor o cuarton sabe servir mesa a la rusa. Tiene referencias. A5-0622.

SE OFRECE UN JOVEN ESPAÑOL para criado tiene muy buenas referencias de familias muy conocidas, sirve a la rusa o como lo deseen, hace cocteles entiende de jardín, sale a los repartos. Mercado de Tacón 45, por Dragones. Jardín España Telf. M-2300.

SE OFRECE UNA JOVEN ESPAÑOLA para criada o manejadora tiene referencias. Informes FO-2050.

DESEA COLOCARSE UNA JOVEN española para cuartos o manejadora, sabe coser bien. tiene buenas referencias. Telf. F-2381.

SE DESEA COLOCAR UNA MUCHACHA de color de criada de mano, tiene referencias, buen sueldo; no va a los repartos. Teléfono I-74[illegible].

SE OFRECE PARA EL SERVICIO fino de cuartos y costura, muchacha fina española, recomendada de distinguidas y ricas familias de la Habana. Teléfono A5-2891.

SE DESEA COLOCAR UNA JOVEN española para criada de mano; sabe servir a la rusa; va a los repartos; tiene referencias; plancha ropa fina. Informan Teléfono F-7348.

DESEA COLOCARSE MUCHACHA española para comedor o cuartos; es buena y trabajadora; tiene referencias. Teléfono A5-5351.

M-1149; AGUILA 759, ESQUINA A Monte. S eofrece una buena criada para cuartos o comedor con inmejorables referencias; también aceptaría para manejadora, sabe lavar ropa fina, sale a los repartos o fincas. Teléfono M-1149.

DESEA COLOCARSE ESPAÑOLA DE mediana edad para criada de manos. Sale a las afueras. Es formal y tiene buenas recomendaciones. Informan Teléfono U-5110.

DESEA COLOCARSE UNA JOVEN española para cuartos o comedor, sabe lavar ropa fina, tiene buenas referencias. Teléfono I-7259.

SE OFRECE DE CRIADA DE MANO cuarto o manejadora, excelente sirvienta; tiene referencias y es apta para todo y consciente de sus obligaciones. Va a cualquier parte. Teléfono F-3141.

SE DESEA COLOCAR UNA JOVEN español apara criada de mano o de cuartos, tiene referencias. Teléfono XO-1276.

SE OFRECE UNA JOVEN DE COLOR, del campo, para cuartos y zurcir o atender señora; duerme en la colocación. San Juan de Dios, No. 155.

SE OFRECE PARA CRIADO DE MANO o guardia de noche, español de mediana edad, buena presencia, honrado, trabajador, con referencias. Teléfono A-6461.

SE OFRECE UNA MAGNIFICA JOVEN para criada de manos, cuartos o comedor, también trabaja de manejadora, tiene referencias de años, sale a cualquier lugar, finca o repartos. Informan: F-3031.

SE DESEA COLOCAR UNA BUENA criada de cuartos o comedor; sabe coser, también manejar. Paseo 108, zapatería. Teléfono F-3164.

DESEAN COLOCARSE DOS JOVENES de color, una para coser y otra para manejar o limpiar con referencias. Teléfono F-7063.

SE DESEA COLOCAR UNA MUCHACHA española para cuartos o comedor, tiene referencias. F1-6761.

DESEA COLOCARSE UNA JOVEN española para criada de manos o de cuartos. tiene referencias. Llame FO-2713.

SE DESEA COLOCAR UNA ESPAÑOLA para criada de mano y entiende algo de cocina, tiene referencias. Teléfono M-5287.

DESEA COLOCARSE UNA JOVEN española para criada de manos o comedor, informan M-4248.

SE OFRECE MUCHACHA ESPAÑOLA la criada de mano; sabe lavar y planchar muy bien. cocina y limpia a corta familia, no repostero sino cocinera sencilla. Tiene muy buenas referencias M-7122.

SE OFRECEN

118 CRIADAS-CRIADOS

SE OFRECE BUEN CRIADO ESPAÑOL, es cumplidor de su deber y sabe su obligación; tiene buenas referencias. Teléfono F-6086.

SE DESEA COLOCAR UNA ESPAÑOLA para cuartos o comedor de buena prsencia y muy trabajadora. tiene referencias teléfono F-6189.

DESEA COLOCARSE JOVEN DE criada de mano cuartos o comedor. también de manejadora, tiene buenas recomendaciones, duerme en la colocación. Telf. F-4601.

ESPAÑOLA DESEA COLOCARSE DE criada de manos, es formal y cumplidora, tiene buenas referencias. Teléfono U-6714.

SE OFRECE PARA RESIDENCIAS particulares oficinas y sociedades de recreo un magnífico portero con varios años de servicio(sabe bien cumplir con sus deberes es persona formal y en la misma se coloca un buen criado de manos español muy cumplidor en sus obligaciones, no le importa ir al campo. Tienen buenas referencias ambos. Informan M-1048.

DESEA COLOCARSE UNA MUCHACHA española de criada de cuartos o de manejadora o para lavar y planchar. Tiene buenas referencias prefiere dormir fuera llame Telf. F-2255.

SE DESEA COLOCOR UNA JOVEN española de criada de manos o manejadora, no se coloca por poco sueldo y tiene buenas referencias. Teléfono. X-2812.

SE DESEA COLOCAR BUEN CRIADO de manos español. honrado, trabajador, con buenas referencias donde ha trabajado, con buenas familias. Teléfono F-4366.

SE DESEA COLOCAR UNA MUCHACHA española para criada de mano o comedor. Teléfono F-5556.

JOVEN ESPAÑOLA DESEA COLOCARSE de criada de manos o para cuartos y coser, tiene referencias. Teléfono FO-2667.

SE DESEA COLOCAR UNA MUCHACHA española de criada de cuartos o de manos; tiene buenas referencias de las casas que ha trabajado; no le importa ir a los repartos. Teléf. F-6253.

JOVEN DE COLOR, MUY HONRADO ofrécese para limpiezas por horas, desde temprano hasta las 2 de la tarde. Magníficas referencias. F1-7852.

SE DESEA COLOCAR UNA ESPAÑOLA, de criada de manos o de cuartos; duerme en la colocación; no tiene inconveniente en salir fuera, tiene buena referencia de las casas que ha srvido. Informan Teléfono F-5658 y Calle D y 25, altos.

SE DESEA COLOCAR UNA MUCHACHA española para cuartos o comedor, tiene buenas referencias y buena presencia; sabe trabajar, quiere casa seria. Teléfono F-6373.

SE DESEA COLOCAR UNA JOVEN española que lleva tiempo en el país para criada de manos o de cuartos que tiene buenas referencias. Teléfono F1-7291.

ESPAÑOLA DE MEDIANA EDAD, SOLA y con buenas referencias, desea colocarse para limpieza y coser, o para cuidar a una señora. Informes: Animas 764 bajos entre Belascoaín y Gervasio.

SE DESEA COLOCAR UNA JOVEN española de criada de manos FO-2089 tiene referencias.

SE COLOCA MUCHACHA JOVEN DE buena presencia para matrimonio solo o limpieza tiene buenas referencias. Informen F-3707.

JOVEN ESPAÑOLA, DESEA COLOCARSE criada de mano o manejadora lo mismo siendo corta familia para cocinar y limpiar inmejorables referencias de familias distinguidas. Telf. F-6016.

DESEA COLOCARSE UNA ESPAÑOLA de criada manos o cocinera. Informan Telf. F-4331.

SE DESEA COLOCAR ESPAÑOLA para cuartos o comedor, es fina de bueno presencia, tiene referencias, quiere buen trato persona de absoluta confianza, desempeña su obligación. A-9987.

SE DESEA COLOCAR UNA BUENA criada de manos o manejadora de buen carácter y con referencias. Informes F-3019.

SE DESEA COLOCAR UNA MUCHACHA para criada de mano, sabe coser un poco, tiene referencias de casas donde ha trabajado. Teléfono U-1612.

SE DESEA COLOCAR UN CRIADO de mano de buena presencia, sirve a la rusa, con buenas referencias de casas conocidas particulares; también entiende de jardín por haber trabajado en él. Lo mismo sale al campo, donde lo llamen; le gusta trabajar; tiene garantía si es necesaria. Teléfono M-6181.

DESEA COLOCARSE UN ESPAÑOL para criado de comedor, con experiencia de muchos años, para más referencias llame al Teléfono F-5513.

SE DESEA COLOCAR UN CRIADO de mano, español fino, de buena presencia; tiene buenas recomendaciones: lo mismo de jardín o de portero. Calle Paseo entre Línea y Calzada. Teléfono F-5262.

DESEA COLOCARSE UNA MUCHACHA española para cuartos o comedor; desea casa de moralidad; no menos de 15 a 20 pesos. Llaman al Teléfono F-6054.

SE DESEA COLOCAR UNA MUCHACHA española, de manos o de cuartos; es formal y trabajadora. Teléfono U-5502.

DESEA COLOCARSE UNA JOVEN española para criada de manos o de cuartos, desea casa de moralidad. Teléfono A5-0031.

SE OFRECE JOVEN ESPAÑOL DE criado de manos o portero con referencias; es limpio y cumplidor. Informan: San Ignacio 471. Teléfono M-3339.

SE DESEA COLOCAR UNA JOVEN española para criada de mano o manejadora, tiene buenas referencias. Teléfono F-6777.

SE DESEA COLOCAR UNA JOVEN española para criada de mano o de cuartos, se desea colocar una buena cocinera española, sabe de repostería y es trabajadora, tienen referencias. Teléfono F-6112.

SE DESEA COLOCAR UNA SEÑORA española para criada de manos o para todos los quehaceres de la casa corta familia. Teléfono F-6090.

SE DESEA COLOCAR UNA JOVEN española para habitaciones, lava y plancha ropa fina, o para comedor; sabe servir bien a la rusa, tiene buenas referencias, no menos de $15. Teléfono F-6244.

SE DESEA COLOCAR UNA MUCHACHA española para criada de manos o de cuartos; sabe trabajar y tiene referencias. Teléfono F-6179.

SE DESEA COLOCAR UNA JOVEN española para cuartos o comedor; tiene buenas referencias. Informan Teléfono M-5001.

MUCHACHA BLANCA, DEL PAIS, decente, presentable, desea colocarse de criada de mano, cuartos o comedor; tiene inmejorables referencias; prefiere corta familia; duerme o no. $15 adelante. Informes: FO-2015.

OFRECESE JOVEN ESPAÑOL CON buenas referencias y cumplidor de su deber, como criado de manos o de ayudante de cocina o trabajo general; sale ó no al campo; no pretensiones. Informan; FO-1077.

SE COLOCA UN BUEN CRIADO SIN pretensiones; sabe trabajar, joven última casa que trabajó, fué la Casa Pntín. Informan Monte 663. Teléfono M-8890.

BUENA MUCHACHA ESPAÑOLA se ofrece para cuartos y costura de buenas referencias de casas muy conocidas Teléfono A-0515.

SE DESEA COLOCAR ESPAÑOLA de mediana edad para cuartos y coser o para criada de mano, siendo familia considerada, soy formal y tengo referencias Telf. ...-6169.

SE OFRECE UN CRIADO DE MANOS español tiene cartas de tres años. Hace cocteles, no le importa salir al campo. Informan teléfono M-4111.

SE OFRECEN

118 CRIADAS-CRIADOS

JOVEN PRESENTABLE, DE COLOR, con referencias, ofrécese de criada de manos, comedor, cuartos o manejadora; es cumplidora y formal, prefiere los repartos; $12 adelante. Informan: FO-1077.

DESEA COLOCARSE JOVEN ESPAÑOL, de criado de mano, portero, o para la limpieza de oficina, con inmejorables referencias. Informes M-8706.

DESEA COLOCARSE UNA ESPAÑOLA para cuartos o criada de mano tiene buenas referencias de casas donde trabajó lleva tiempo en el país y es tarabajadora, desea casa de moralidad. Llame al F1-6652.

SE OFRECE UNA JOVEN DE COLOR para trabajar de criada o manejadora o cuartos o por horas, salgo a cualquier lugar. Informes F-2067.

DESE COLOCARSE ESPAÑOLA DE mediana edad para criada de manos o cocinar y limpiar matrimonio solo. Tiene buenas referencias. Telf. F-2523.

SE DESEA COLOCAR UNA JOVEN española para criada de mano o de cuartos sabe su obligación desea casa formal o matrimonio. Telf. FO-2290

DESEA COLOCARSE UNA ESPAÑOLA para habitaciones, sabe coser bien tiene buenas referencias. Telf. U-6835.

SE DESEA COLOCAR UNA ESPAÑOLA para cuartos y coser o comedor o do si es casa chica, tiene referencias. Informan Telf. F-6446.

SE OFRECE PARA CUARTOS O MANEJAR una señora de mediana edad y una joven para cuartos o costura; si puede ser para una misma casa, por ser ambas madre e hija. Son blancas, tienen referencias. Teléfono M-3820.

SE OFRECE UN BUEN CRIADO DE manos, muy práctico en el servicio de comedor, muy constante en el trabajo y buenas referencias y no tiene inconveniente salir al campo. Teléfono M-4739.

DESEA COLOCARSE JOVEN ESPAÑOLA para cuartos o comedor ó criada de mano, sabe de costura, lava y plancha ropa fina, tiene referencias. Informan: M-3484.

F-2524: 23, No. 407, ESQUINA G. SE ofrece una criada para cuartos o comedor, también trabaja de manejadora; tiene inmejorables referencias. Desempeña un trabajo grande.

SE DESEA COLOCAR UNA JOVEN española para criada de manos o cuarto es formal y trabajadora tiene buenas referencias. F-4074.

DESEA COLOCARSE JOVEN ESPAÑOLA para cuartos; sabe coser y cortar, es fina y trabajadora con muy buenas referencias; no menos de $20. Informan Teléfono F-6051; hasta las 6 p. m.

SE DESEA COLOCAR UNA MUCHACHA española para cuartos, sabe coser un poco, tiene buenas referencias en las casas que ha trabajado. Teléfono F-4808.

CRIADO DE MANO ESPAÑOL DE mediana edad desea casa particular. Muy práctico y sin familia, buenas referencias y soltero. Telf. I-7267

DESEA COLOCARSE UNA MUCHACHA española de criada de manos o para cocinar y limpiar; sabe trabajar: calle Peñalver 120 en la esquina de Campanario Telf. A-9997

SE OFRECE A CASA DE FAMILIA, peninsular práctico en todo lo que requiere un servicio fino y esmerado, sabe hacer toda clase de cockteles y plancha ropa de caballero; no le importa salir al campo, magníficas referencias de años de familias distinguidas. A-9795

SE OFRECE UN BUEN CRIADO ESPAÑOL de servicio fino de comedor y ayuda de cámara con buenas referencias de casas conocidas, donde ha trabajado. Informan Telf. M-1959

SE OFRECE JOVEN ESPAÑOLA PARA criada de manos o cuartos. cose y borda tiene referencias, dormir fuera. Telf. F-2722.

DESEA COLOCARSE UNA JOVEN española para cuartos o comedor. Teléfono X-1270.

DESEA COLOCARSE JOVEN ESPAÑOL para criado de mano y comedor sirve bien a la rusa, tiene buenas referencias. Informan: FO-3559.

SE OFRECE JOVEN ESPAÑOL PARA criado, sirve a la rusa o como lo deseen, hace cocteles, sale al campo si es necesario, sin grandes pretensiones y tine muy buenas referencias. Informes Teléfono M-2300.

SE DESEA COLOCAR UN JOVEN inglés para limpieza de cuartos, habitaciones o jardinero, tiene muy buena referencia. Informan Teléf. F-6108.

SE DESEA COLOCAR UNA ESPAÑOLA para cuartos o comedor, no le importa salir a los repartos; tiene referencias. Teléfono A-8066.

SE OFRECE UNA JOVEN DE COLOR, del campo para cuartos, zurcir o atender señora; duerme en la colocación. San Juan de Dios No. 755.

SE DESEA COLOCAR UNA JOVEN española para criada de mano o de cuartos; sabe cumplir con su obligación. Teléfono A-9589.

SE DESEA COLOCAR UNA JOVEN española, criada de manos, o todos los quehaceres si es corta familia; desea casa moralidad, tiene buenas referencias. Teléfono FO-2618.

SE DESEA COLOCAR UN ESPAÑOL de criado de manos, es honrado, sin pretensiones; sabe cumplir con su obligación; sale a los repartos; entiende de jardinería, tiene buenas referencias de casas donde ha trabajado; sirve a la rusa. Teléfono U-5851.

SE DESEA COLOCAR UNA JOVEN española para cuartos y sabe cocinar bien y ayudar a la limpieza; no tiene pretensiones; tiene un niño de 7 años y desea tenerlo con ella. Teléfono M-4655.

SE DESEA COLOCAR UNA JOVEN española para cuartos o criada de manos, tiene referencias, limpia y trabajadora; duerme en la colocación. Informan Teléfono I-6685. Prefiere la Víbora.

SE OFRECE UN BUEN CRIADO DE manos, acostumbrado al servicio fino de comedor, sin pretensiones y con buenas referencias. Teléfono F-6253.

SE DESEA COLOCAR UN JOVEN español de criado de mano o de cuartos y sabe repasar ropa y tiene referencias. Teléfono U-3653.

SE DESEA COLOCAR UNA SRA. DE mediana edad, peninsular, criada de mano o comedor, tiene referencias. Teléfono FO-1228.

DESEA COLOCARSE UNA MUCHACHA española para criada de manos, es formal y trabajadora, tiene referencias. Teléfono U-6693.

SE DESEA COLOCAR UNA MUCHACHA de criada de manos. Informan Teléfono F1-7942.

SE DESEA COLOCAR UNA JOVEN española para cuarto y coser o para comedor; es limpia y formal y tiene muy buenas referencias de casas conocidas; para informes llame al Teléfono FO-2677.

119 COCINERAS-COCINEROS

SRA. ESPAÑOLA DESEA COLOCARSE para cocinar, si es matrimonio solo ayuda a la limpieza, sabe bien su obligación. Informan Telf. M-3806.

DESEA COLOCARSE UNA COCINERA española, sabe de repostería, hace toda clase de comida y también sabe los quehaceres de la casa, tiene referencias. Empedrado 10, Hab. 9. M-4844.

SE OFRECE COCINERA REPOSTERA con buena práctica en el oficio y buenas referencias; va a los repartos; sabe hacer platos finos y presentar bien la comida. Informan Paula 205 M-8137.

COCINERA ESPAÑOLA DE MEDIANA edad desea colocarse sabe bien su obligación y ha trabajado en muy buenas casas y sabe de platos finos. Telf. A5-4361.

SE OFRECE UNA SEÑORA JOVEN española para cocinar cocina española y criolla. Telf. F-6047.

SE OFRECEN

119 COCINERAS-COCINEROS

UN ESPAÑOL DESEA COLOCARSE en casa particular de criado de manos o portero o jardinero o sereno; tiene buenas referencias de donde ha trabajado. Teléfono F-7348.

SE OFRECE UN COCINERO BLANCO, con referencias para casa particular o comercio; duerme en la colocación. Teléfono I-7286.

UNA SRA. ESPAÑOLA DE MEDIANA edad desea colocarse de cocinera con una familia de moralidad. Tiene referencias. Informan I-7540.

SE DESEA COLOCAR UNA MUCHACHA de color para cocinar, tiene buenas referencias y no tiene inconveniente en colocarse fuera del Vedado. Telf. F-6102.

SE DESEA COLOCAR UN COCINERO entiende de repostería. F-3777.

SE OFRECE UN GRAN COCINERO repostero madrileño para casa particular o comercio, cocina española, francesa, americana; tiene referencias intachables de familias conocidas. Va al campo. Informan Telf. A-9795.

COCINERA PENINSULAR DE MEDIANA edad desea colocarse para cocinar solamente, sabe la cocina criolla y española. Telf. F-3012.

SE OFRECE UN HOMBRE JOVEN para casa particular o finca como cocinero y repostero fino, especialidad en arreglo de ropa de caballero, conoce mecánica, botánica, albañilería, carpintería, tiene buenas referencias, prefiere finca soy extranjero. Teléfono M-4051.

COCINERO REPOSTERO DEL PAIS blanco, desea colocarse casa particular, huéspedes o comercio, tiene referencias. Telf. F-2524.

SE DESEA COLOCAR UN COCINERO joven de color, buenas referencias; llamem al U-6550.

SE OFRECE UN ASIATICO PARA cocinar en casa particular o comercio, es un experto cocinero; llame al Teléfono M-5166, 12 a 2 1|2 y de 7 a 9 p. m.

SE DESEA COLOCAR UNA MUCHACHA española para cocinar solo, sabe hacer dulces, sale al campo, es formal, tiene referencias de casas donde ha trabajado. Teléfono U-7084.

DESEA COLOCARSE MUCHACHA de color para cocinar y limpiar, sabe cumplir con su obligación; tiene referencias. Teléfono F-5638.

DESEA COLOCARSE UNA MUCHACHA seria y con buenas referencias, para cocinar y limpiar a matrimonio o para cuartos, deseo en el Vedado no menos de $15. Telf. F-6022.

SE DESEA COLOCAR UNA ESPAÑOLA para cocinar, tiene referencias y sabe de repostería. Informan Teléfono U-6719.

SE DESEA COLOCAR UNA JOVEN española para cocinar y limpiar, no lava ropa para corta familia; sueldo 18 pesos; duerme en la colocación; sale a las afueras si pagan pasajes. Teléfono M-1792.

SE OFRECE UN ABUENA COCINERA repostera inglesa de color, lleva tiempo en el país. Cocina a la criolla y americana, para casa particular o casa de huéspedes; tiene referencias. Informan: F-7273.

SE OFRECE UNA COCINERA DE color, repostera o para criada de mano, va a cualquier lado de la república con buenas referencias. Informan: F-3921.

SE DESEA COLOCAR UNA JOVEN para cocinar y limpiar; no duerme y es cubana. Teléfono X-1145.

SE OFRECE UNA COCINERA BLANCA o para criada d emano o manejadora con buena presencia y tiene referencia de tnempo. Informan Teléfono F-3921.

M-1149: AGUILA ,759, ESQUINA A Monte. Se ofrece una buena cocinera con buena sazón, cocina de todo; desempeña una buena cocina; también puede colocarse para cocinar y limpiar, o cocinar solo; tiene buenas referencias; sale a repartos o fincas. Teléfono M-1149.

SE DESEA COLOCAR UNA JOVEN española para cocinar; cocina bien y sabe hacer dulces; también hace los quehaceres de un matrimonio solo; tiene referencias. Informan: F-6105.

SE OFRECE DE COCINERA O CRIADA de mano excelente sirvienta con buenas referencias preparada para el trabajo. Práctica en todo. F-3141.

SE DESEA COLOCAR UNA JOVEN de color para cocinar, sabe toda clase de comidas criolla y española y dulces; sabe hacer plaza; no duerme en la colocación; Referencias Teléfono A-6775.

SE OFRECE UNA MAGNIFICA COCINERA, con magníficas referencias; también cocina y limpia, tiene referencias de años, o para criada de manos, cuartos o comedor. F-3031.

DESEA COLOCARSE UNA JOVEN española de cocinera, criada de mano; sabe coser un poco, o de manejadora; tiene referencias. Teléf. U-6715.

SE DESEA COLOCAR UNA BUENA cocinera repostera; hace plaza; sale al reparto. Teléfono F-3164.

SE DESEA COLOCAR UNA INMEJORABLE cocinera repostera española para cocinar y limpiar. con una jovencita para ayudar a los quehaceres, se colocan juntan. M-5154. M-4027.

UN JOVEN ASIATICO EXPERTO de cocinero y repostero; cocina magnífico, con buena referencia, desea colocarse casa familia. Informan Acosto 255. Teléfono M-8429.

SE OFRECE BUEN COCINERO ESPAÑOL; cocina criolla, española y francesa; repostería y pastelería fina; limpio y económico en la cocina; es hombre solo; sale al campo; tiene referencias. Teléfono M-5600.

SE DESEA COLOCAR UNA ESPAÑOLA de mediana edad para cocinar y limpiar a matdimonio solo o corta familia; cocina de todo y entiende de repostería; tiene referencias. M-2795.

DESEA COLOCARSE UNA ESPAÑOLA para cocinar y limpiar o para criada de manos. Tiene referencias. Informan Telf M-4797. San José 510 entre Lealtad y Campanario cuarto No. 8.

UN EXPERTO COCINERO REPOSTERO joven chino y formal sabe cocinar a la criolla, americana y española, bien limpio y cumplidor desea colocarse en casa particular con buenas referencias, desea dormir en la colocación. Telf. A-9131.

UNA BUENA COCINERA DE COLOR de 40 años, desea casa particular y en la Habana, un solo trabajo, dormir o no; no menos de 10 pesos; tiene referencias. Teléfono U-1880.

DESEA COLOCARSE UN MAESTRO cocinero y repostero, de color, en casa particular; prefiere familias prominentes y de buen gusto, tiene recomendaciones; llamen al Teléf. F1-6391, por Miguel.

DESEA COLOCARSE UNA EXPERTA cocinera y repostera blanca, en casa particular; cocina solo, y para familias de moralidad y de buen gusto, si no es, no llamen; tiene recomendaciones. Llamar Teléfono F1-6391, por Luisa.

SE COLOCA UNA ESPAÑOLA PARA cocinar y algún otro quehacer. Es muy limpia y tiene referencias; no duerme en la colocación. Teléf. F-7497

DESEA COLOCARSE UNA COCINERA española, sabe cocinar bien, no le importa limpiar una habitación. Samá. No. 3. Telf. FO-7463. Marianao.

DESEA COLOCARSE COCINERA DE color joven sabe cocinar bien y es limpia. entiende algo de repostería, desea casa seria tiene referencias, sueldo de 15 pesos en adelante; para informes, llame al teléfono I-7244.

COCINERO, REPOSTERO, ESPAÑOL desea colocarse en casa de familia o comercio, cocina muy variado y muy limpio y trabajador, sin pretensiones con referencias de buena familia. Informe en el Telf. M-5158.

SE DESEA COLOCAR JOVEN ESPAÑOLA para cocinar o cuartos, es fina, sabe cumplir con su obligación, tiene buenas referencias de casa que trabajó. Teléfono A-9743.

SE OFRECEN

119 COCINERAS-COCINEROS

COCINERA REPOSTERA ESPAÑOLA desea colocarse en casa particular, tiene buenas referencias; no duerme en la colocación. Informan: F-3012.

COCINERA REPOSTERA ESPAÑOLA 35 años se ofrece, tiene referencias, práctica en hacer plaza, Calle 21, 611 Vedado. Telf. F-6109, duerme fuera.

SE DESEA COLOCAR UN COCINERO del país sin muchas pretensiones en casa de huéspedes o comercio. Informan F-4021.

SE DESEA COLOCAR UNA COCINERA española, sabe cumplir con su obligación y tiene referencias. Entiende de repostería. Teléfono F-7232.

SE OFRECE UNA MUCHACHA PARA cocinar y ayudar a la limpieza, muy cumplidora y tiene buenas referencias. Teléfono M-9436.

COCINERO ESPAÑOL, DESEA COLOCARSE muchos años en su oficio; entiende toda clase cocina; especialidad en repostería y pastelería; ha trabajado en el campo y vuelve a salir. Referencias. Informan: A5-4611.

COCINERA ESPAÑOLA DESEA COLOCARSE, es muy seria, práctica en la cocina, o para el servicio de un matrimonio; entiende de repostería; tiene buenas recomendaciones. U-5901.

JOVEN ESPAÑOLA DESEA COLOCARSE para cocinar y limpiar en casa de moralidad y corta familia o de cuartos tiene buenas referencias y sabe escribir, sueldo de $17 en adelante. Informan Telf. I-7220.

SE DESEA COLOCAR UNA SEÑORA española de mediana edad para cocinar o limpiar a un matrimonio solo, es cumplidora. Informan Teléf. X-2053

SE DESEA COLOCAR UNA SEÑORA española de mediana edad para cocinar y limpiar para corta familia; es aseada y sabe cumplir con su obligación; tiene referencias si las desean. Informan Teléfono U-1433.

SE DESEA COLOCAR UNA SEÑORA española de cocinera o para limpiar solo. Peñalver No. 122; tiene buenas referencias. Teléfono M-4572.

DESEA COLOCARSE UNA ESPAÑOLA para cocinar y limpiar a corta familia, es formal y cumplidora. Teléfono U-5470.

SE DESEA UNA MUCHACHA ESPAÑOLA para cocinar o limpiar, no duerme en la colocación, tiene referencias. Informan Teléfono M-5001.

SE OFRECE ESPAÑOLA PARA COCINAR y limpiar a corta familia, es formal y sabe cumplir con su obligación; duerme en la colocación. Teléfono M-2183.

SE DESEA COLOCAR ESPAÑOLA buena cocinera, muy práctica; referencias de distinción; desea cocina de gas. Teléfono M-2183.

SE OFRECE UNA BUENA COCINERA, lo mismo para criada; sabe hacer muy bien los dos oficios y tiene buenas referencias. Teléfono F-3019.

COCINERA ESPAÑOLA REPOSTERA desea colocarse en casa de moralidad, es persona seria, tiene referencias, desea casa donde trabajar exclusivamente la cocina; duerme dentro o fuera. Teléfono U-6988.

DESEA COLOCARSE UNA JOVEN española, para cocinar y limpiar, a matrimonio solo o corta familia, o para la limpieza, es formal y trabajadora, duerme fuera o dentro. tiene referencias M-4534.

SE OFRECE DE COCINERA O CRIADA de mano excelente sirvienta con buenas referencias preparada para el trabajo. Práctica en todo. F-3141.

SE OFRECE COCINERA ESPAÑOLA repostera; no duerme en la colocación. Teléfono XO-1575.

SE OFRECE UNA MAGNIFICA COCINERA de color para cocinar solo o cocinar y limpiar. También trabajar de criada, sale a cualquier lugar. Informes F-2067.

SE OFRECE UNA MAGNIFICA COCINERA con magníficas referencias, para cocinar sólo o cocinar y limpiar. También trabaja de criada. Informes F-3031.

DESEA COLOCARSE UNA JOVEN de color para cocinar solamente para corta familia, Informes por el teléfono M-2160.

DESEA COLOCARSE UNA SEÑORA de mediana edad, para cocinar; sabe hacer dulces, no le importa hacer otro trabajo; es blanca, del país, tiene referencias. Teléfono I-5387.

SRA. ESPAÑOLA DESEA COLOCARSE para cocinar, tiene buenas referencias, es muy cumplidora; no duerme en la colocación. Teléfono F-5968.

SE DESEA COLOCAR UNA COCINERA española; cocina bien, lleva tiempo en el país y es repostera y tiene referencias; llamen al Teléf. F-5553.

F-2524. CALLE 23 No. 407, ESQUINA J. Se ofrece una buena cocinera para cocinar solo, desempeña una buena cocina, también se emplea para criada y ayudar o limpiar.

SE DESEA COLOCAR UNA JOVEN española de cocinera y limpieza si es corta familia. Duerme fuera de la colocación. Tiene referencias. Teléfono U-7974.

DESEA COLOCARSE UNA COCINERA española de mediana edad, para familia cubana o extranjera, hace platos finos, es repostera. no le importa hacer plaza. Teléfono F-4466.

COCINERO REPOSTERO DEL PAIS, blanco, desea colocarse casa particular, huéspedes o comercio, tiene referencias. Teléfono I-7235.

A BEST CHINESS AMERICAN COOK need position with family, go Country or City, first class references. Neptuno 825. U-3750.

SE OFRECE UNA SEÑORA BLANCA para cocinera, práctica o para criada con todo su conocimiento de sus deberes, tiene referencias. Informan: Teléfono F-3921.

SE OFRECE MUCHACHA 28 AÑOS blanca del campo para cocinar y limpiar. Informes Omoa 167 altos habitación 55.

SE DESEA COLOCAR UNA SEÑORA de mediana edad de cocinera. cocina a la española y a la criolla y algún plato a la francesa, sabe de repostería tiene quien la garantice; informes en la tintorería El Primor; Teléfono M-6560.

SE DESEA COLOCAR UNA ESPAÑOLA, para cocinar y limpiar a corta familia, desea casa seria. Telf. X-2394.

SE DESEA COLOCAR UNA SEÑORA española para cocinar y ayudar un poco a la limpieza. Teléfono M-4632.

SE OFRECE UN BUEN COCINERO repostero chino joven cocina criolla, española y americana; tiene muchos años práctica en la cocina, bien limpio con buenas referencias. Informan Telf. M-4568.

SEÑORA DE COLOR DE MEDIANA edad, desea colocarse de cocinera; va a los repartos; tiene buenas referencias. Lagunas No. 212, entre Lealtad y Perseverancia.

SE COLOCA MATRIMONIO ESPAÑOL; ella para cocinera; él para todos los quehaceres de casa o finca, no importa ir al campo; muy buenas referencias de donde ha trabajado. Teléfono I-3058.

SE OFRECE ESPAÑOLA DE MEDIANA edad, para cocinar y limpiar en casa de matrimonio solo, criada de mano o de manejadora, duerme en la colocación; no tiene familia, formal y con recomendaciones. Informan I-6797.

SE DESEA COLOCAR UNA ESPAÑOLA de mediana edad de cocinera, sabe bien la cocina y varios postres, duerme fuera. Informan Telf. F-6133

DESEA COLOCARSE ASIATICO cocinero repostero, cocinar a la criolla y española o americana, cocinar siempre hotel, restaurant y en casa particular; tiene buenas referencias. Informan Telf. A-9600, preguntar por José Juiman.

SE OFRECEN

119 COCINERAS-COCINEROS

SE OFRECE UNA COCINERA BLANCA, experta y práctica en todos platos que le pidan o para criada con buena salud; tiene referencias. Informan: F-3921.

SE OFRECE UNA MESTIZA PARA cocinar solo, prefiere buen sueldo; duerme en la colocación, tiene buenas referencias. Telf. U-2808

DESEA COLOCARSE UNA ESPAÑOLA de cocnera, sabe de repostería, es formal y cumplidora, lo mismo duerme en la colocación que fuera; tiene referencias. Telf. M-4844, Habana esquina Cuarteles.

DESEA COLOCARSE UN COCINERO joven con muy buena sazón y buenas referencias. Informes F-6175

SE OFRECE UN COCINERO ASIATICO, conoce cocina española y criolla y repostería; muy limpio siempre y trabaja en casa particular comercio y para el campo. Informes: llame a Luis Lay calle San José 401, teléfono M-5236

DESEA COLOCARSE UNA SEÑORA de color para cocinar sabe cocinar de todo con buenas referencias, sabe hacer dulce y hace plaza. Informa F-5058.

SE DESEA COLOCAR UNA JOVEN española para cocinar solo; sabe hacer dulces, no se coloca menos de $20 en adelante, tiene quien informe de ella. Teléfono FO-3127.

SE DESEA COLOCAR UN COCINERO repostero y sabe muchas clases de platos finos cubanos y americanos; muy limpio y sin pretensiones; tiene muy buenas referencias. Llame Teléfono: F-6051.

SE OFRECE COCINERO ESPAÑOL de mediana edad, limpio y económico, hace dulces; sale al campo; duerme colocación, sin pretensiones. Rafael. Teléfono A-6343.

SE OFRECE UNA COCINERA DE color, repostera, o para cocina sencilla con buena presencia o para criada de mano y con buena referencias. Informan: F-3921.

JOVEN ESPAÑOLA, COCINERA REPOSTERA, se ofrece solo para cocinar, tiene muy buenas referencias; no duerme en la colocación. Teléfono A5-3492.

DESEA COLOCARSE SEÑORA ESPAÑOLA para cocinar y limpiar corta familia, buenas referencias. Informan Teléfono U-6609.

SE DESEA COLOCAR UN COCINERO cubano joven. Tiene muy buenas referencias lo mismo en casa particular que en el comercio no menos veinte pesos. Llame Telf. M-5536.

SE OFRECE UN COCINERO REPOSTERO, blanco, de mediana edad, sin pretensiones casa particular o comercio; especialidad en toda clase de comida fina, igual pastelería y repostería; sale al campo, con referencias. Teléfono U-6763. Belascoaín y Virtudes. Bodega.

ENGLISH SPEAKING WOMAN Seeks position with cuban or american family as competent pastry cook cooky, American and Cuban dishes. Call Matilda. FO-2015.

DESEA COLOCARSE JOVEN ESPAÑOLA para cocinar ylimpiar o limpiar solo. Informan Teléfono M-5041.

SE OFRECE ESPAÑOLA PARA COCINERA y criada de mano; duerme en la colocación. Sra. Rodríguez. I-3552.

JOVEN ESPAÑOLA, EXPERTA COCINERA y repostera nace toda clase de pan y platos finos, habla perfecto inglés; requiere muy buen sueldo. Teléfono F-6000.

DESEA COLOCARSE UNA ESPAÑOLA de mediana edad para cocinar y limpiar si es corta familia, tiene referencias; o cocinar solo. San Rafael, 578. Teléfono U-5388.

COCINERA REPOSTERA DE COLOR con inmejorables referencias, se ofrece solo para cocinar en casa particular. No menos de $18. Teléfono F-2979. Calzada esquina a H., primer piso derecha.

SE OFRECE UNA BUENA COCINERA. Informan en Concha No. 920. Teléfono X-2201, Luyanó.

BUENA COCINERA DE COLOR, SABE algo repostería; no duerme. Teléfono U-7080.

SE OFRECE COCINERO CHINO JOVEN cocina criolla y española y tiene ref erencias. A5-4052 repostero.

120 MANEJADORAS

UNA JOVEN INGLESA SE OFRECE de manejadora o criada de cuartos; tiene buenas referencias. FO-1077; llamar a Margarita.

SE DESEA COLOCAR UNA JOVEN de manejadora o criada de manos; buenas referencias. Teléfono M-4626.

SE DESEA COLOCAR UNA MUCHACHA de color mediana edad para manejar niño de meses o alguna limpieza, tiene referencias. No menos de $15. Telf. F-6543.

SE OFRECE UNA MUCHACHA DE manejadora, tiene práctica y muy cariñosa, desea casa de moralidad, prefiere el Vedado, tiene buenas referencias. Informs Telf. F-6150.

SE OFRECE UNA MAGNIFICA JOVEN inglesa para manejadora, tiene referencias de años, es muy cariñosa con los niños, también trabaja de criada de manos o cuartos o comedor. Teléfono F-3031.

DESEA COLOCARSE UNA JOVEN mestiza para manejadora; sueldo 15 pesos. Teléfono U-6946.

F-6254. 21 y C. SE OFRECE UNA joven blanca de manejadora o criada de cuartos, de mediana edad, buenas referencias.

SE DESEA COLOCAR UNA ESPAÑOLA para manejadora o criada de mano; con referencias. Teléfono F-7508.

UNA MAGNIFICA MANEJADORA, persona fina y educada, desea colocarse, habla inglés y español. Buenas referencias. Teléfono F-2710.

ENGLISH SPEAKING WOMAN (Colored) seek employment as nurse or general work with references who knows her work. Call: Albertha. Phone FO-2778.

ENGLISH SPEAKING GIRL SEEK position as nurse maid or general with couple or single lady or gentleman ask good references. Phone M-4130.

UNA JOVEN INGLESA DE COLOR se coloca para manejadora o cocinera, sabe coser. Con buenas referencias. Telf. F-6150.

SE DESEAN COLOCAR DOS ESPAÑOLAS, una para manejadora y cuidar una señora y la otra para cuartos o para el servicio de un matrimonio solo; tienen referencias. Tel. FO-2779.

SE DESEA COLOCAR MANEJADORA de color de mediana edad para recién nacido o de meses tiene referencias. F-6090 Calzada entre J y K. No. 207 bajos.

RELIABLE ENGLISH SPEAKING girl seeks position as nurse, maid or half day service. Inform Calle 26 No. 357 entre 23 y 25. Apart. No. 11 Vedado.

DESEA COLOCARSE UNA JOVEN de color del país de manejadora, para un niño o niña acostumbrada a ese servicio, tiene referencias. Baños 101 entre Calzada y Quinta, habitación 21, Vedado.

SE DESEA COLOCAR UNA MANEJADORA de color de mediana edad, prefiere niño de pococ meses o recién nacido; en casa de buena familia, tiene recomendacones, buen sueldo. Telf M1-2521

DESEA COLOCARSE UNA JOVEN de 20 años, para manejadora, limpiar y criada de manos. Tiene práctica y buenas referencias. Informan I-6657.

SE DESEA COLOCAR UNA JOVEN española para manejar o para los quehaceres de un matrimonio solo o para cuartos, tiene referencias de las casas donde ha trabajado; llamen después de las nueve. Teléfono A5-0401.

SE OFRECEN

120 MANEJADORAS

SE DESEA COLOCAR UNA MANEJADORA cocinera repostera española para cocinar y limpiar con una jovencita para ayudar los quehaceres se colocan juntas. M-5154 M-4027.

SE OFRECE UNA MUCHACHA JOVEN, blanca, para manejar o para criada de cuartos; tiene buenas referencias. Informan: F-5449.

122 INSTITUTRIZ

CUBANA QUE HABLA INGLES CORRECTAMENTE, desea colocarse de institutriz. Teléfono M-9551, de 3 a 5.

123 COSTURERAS-MODISTAS

SE DESEA COLOCAR UNA JOVEN de color modista para coser en casa particular o para criada de cuartos y coser tiene referencia va a los repartos. Informan en el teléfono U-3325 de 9 a 5.

MODISTA ESPAÑOLA CON PRACTICA en corte y costura se ofrece para casa particular con referencias. Galiano 311. Telf. A-8358 y U-5969.

124 LAVANDERAS-LAVANDEROS

SE OFRECE BUENA LAVANDERA, para casa parctiular, con referencia; lava ropa de hombre; para informes en el Telf. FO-3189.

SE DESEA COLOCAR UN SEÑOR para lavandero para casa particular o para lavar en la casa; llame al Teléfono F-7429.

I-3974. SE OFFECE UNA PARDA DE mediana edad para lavar y cocinar Menos de 20 pesos no moleste. Informan I-3974.

125 CHOFERES

CHAUFFEUR JOVEN ENERGICO Y sin pretensiones se ofrece a particular o comercio. tiene buenas referencias y mucha expériencia. X-1362.

SE DESEA COLOCAR UNA SEÑORA española para lavandera tiene buenas referencias. Tel. U-2495.

CHAUFFEUR ESPAÑOL DESEA COLOCACIÓN en casa particular 16 años de práctica duerme en la colocación. Telf. F-2332.

SE DESEA COLOCAR UN JOVEN DE chofer con referencias. Teléfono F-6264.

SE OFRECE UN CHOFER CON 20 años de práctica, formal y serio; tiene referencias; llamar al Café Nta. Sra. del Carmen. Teléfono U-1918, pregunte por el dueño.

MATRIMONIO ESPAÑOL SE OFRECE él para chofer mecánico mucha práctica ella cocinera o criada sabe coser se colocan juntos o separados. Tienen inmejorables referencias. Informan teléfono F-5262.

SE DESEA COLOCAR UN CHOFER en casa particular entiende de mecánica y es cumplidor tiene referencias de las casas donde ha trabajado, teléfono F-6189.

DESEA COLOCARSE UN BUEN CHOFER español, en casa particular, maneja toda clase de máquinas y tiene esmeradas referencias de las casas donde ha trabajado. Informan: F-3012.

CHOFER ESPAÑOL, DESEA COLOCARSE en casa particular, 13 años de práctica, tiene buenas referencias. Teléfono A-8102.

SE DESEA COLOCAR CHOFER ESPAÑOL con muchos años de práctica, siempre particular, con muy buenas referencias de familias conocidas; conoce mecánica y manejo de todas clases de autos. F-5887

CHOFER ESPAÑOL DE MEDIANA edad desea colocarse, es muy práctico, conocedor del oficio, es cumplidor, tiene buenas referencias. Teléfonos F-4747 y F-6256.

AVISO IMPORTANTE

Si usted tiene automóvil y aprecia su vida, hágase de un chofer competente que le ofrece «Motor Club de Cuba», Sociedad de Beneficencia, C. número 160, Vedado. Telf F-5315.

126 JARDINEROS

DESEA COLOCARSE UN EXPERTO jardinero español. Edad mediana, sabe trabajar y tiene buenas referencias. Prefiere casa particular. Informan en San Miguel No. 536 altos.

SE DESEA COLOCAR UN JOVEN jardinero tiene buenas referencias. Telf. F-5247 (Jardín América).

129 OFICINISTAS

SEÑORITA TAQUIGRAFA MECANOGRAFA en español y con bastante conocimiento en inglés, solicita empleo, casa seria; tiene muy pocas pretensiones. Teléfono U-2923.

EXPERTO TAQUIGRAFO EN INGLÉS y español, traductor y corresponsal. Trabajando actualmente en los Estados Unidos, desea trabajo permanente en cualquier parte de Cuba. Informes: L. Acosta. Espada No. 303, altos.

SEÑORITA JOVEN, TAQUIGRAFA-mecanógrafa, habla y escribe inglés, desea colocación. Práctica y referencias. Telf. I-4229.

TENEDOR DE LIBROS CUBANO (32) Práctica en industrias y comercio, al día en asuntos fiscales. Conocimiento inglés. Experiencia de administrador y cajero. Referencias: S. Suárez. Monte 189, Habana.

MUCHACHA DE BUENA PRESENCIA, desea atender oficina o consultorio médico, pocas pretensiones. Teléfono U-3180.

TAQUIGRAFA Y MECANOGRAFA en inglés y español con experiencia y práctica en toda clase de trabajos de oficina, solicita empleo. Teléfono I-3934.

JOVEN CUBANO SOLICITA EMPLEO en oficina, Taquígrafo, Mecanógrafo, Perito Mercantil, conocimientos del inglés, práctica y referencias. no tengo pretensiones. I-7200 García.

131 OFERTAS VARIAS

PARA EL CUIDADO FINCA OFRECESE español de mediana edad, entiende de carpintero y albañil; muy práctico en la cría de aves y cerdos y todos los trabajos de finca sin pretensiones. Telf. M-4355

DESEA COLOCARSE UNA ESPAÑOLA para todo el servicio de un matrimonio o corta familia; tiene buenas referencias. Informan X-2215.

SRA. DE MEDIANA EDAD, BLANCA, desea colocarse de ama de llaves, colegio, hotel, clínicas o acompañar señora; viaja; buenas referencias. Telf. I-4505.

SE DESEA COLOCAR UN JOVEN del campo, de diecinueve años, para mensajero o de jardinero o para trabajar en el campo, o de cantina en el Vedado; tiene buenas referencias. Llame al Teléfono F-7429.

PARA GUARDA JURADO SE OFRECE joven con experiencia del cargo. Documentación en regla y posee uniformes. Félix Figueroa, calle Rosendo Collazo No. 37. FO-7229, Marianao.

ENFERMERA GRADUADA, OFRECE sus servicios profesionales para clínica o casas particulares, lo mismo enfermos nerviosos. Teléfono M-4167.

PARA FREGADOR DE MAQUINAS, se ofrece joven de color, formal, honrado, trabajador, tiene referencias. Teléfono F1-7852.

SE DESEA COLOCAR UN MATRIMONIO sin niños español él para cocinar y ella criada de mano o encargados de una finca tiene referencias Telf. X-3258.

UN MATRIMONIO INGLES NECESITA colocación, la mujer cocinera y el hombre sirviente. Familia inglesa o cubana, en el pueblo o en el campo. Llama Norman Telf. FO-1728.

SEÑORITA CAMAGUEYANA DE MEDIANA edad, con instrucción, se ofrece para atender enfermos, especialidad ancianas e inválidas. Coser, limpiar oficinas, atender ropero colegio. Buenas referencias. San Martín, 1022. Habana.

SE OFRECE UN MENSAJERO CON bicicleta; llame por el M-6229; con referencias.

M.E.C.D. 2016

ES MUY DOLOROSA, CRUEL E INJUSTIFICADA LA DECISION ADOPTADA POR LA CONFERENCIA ARBITRAL GERMANO-ITALIANA, DICEN EN CHECOESLOVAQUIA

Las naciones viven mejor sin alianzas dijo el Dr. Sandler

El Ministro de Estado de Suecia trató en un discurso de la crisis checoeslovaca

ESTOCOLMO, Suecia, noviembre 1. (Havas).—El Ministro de Estado de Suecia, doctor Sandler, en un discurso que pronunció hoy sobre la crisis checoeslovaca, declaró que las naciones pequeñas tiene motivos para esperar que el directorio de las Cuatro Potencias pueda establecer la seguridad, y que el anuncio de Inglaterra de que se estudia la constitución de ese directorio, debe ser acogido con satisfacción por todos. Observó el Jefe de la Cancillería sueca que en el re-agrupamiento de las fuerzas políticas europeas, los países que no están ligados por alianzas, están menos expuestos que los otros.

Haciendo la historia de los días de la crisis, Sandler declaró que las cuatro naciones del Norte, en las deliberaciones de Copenhague, convinieron en que ninguna acción de su parte podía servir para cooperar en el apaciguamiento general. Recordó la apelación que hizo personalmente el rey Gustavo a Hitler, antes de que el Presidente Roosevelt procediera en la misma forma, y la que él (Sandler) dirigió al Ministro de Estado de Polonia, coronel Beck, para que sólo se recurriera a los procedimientos pacíficos, para solucionar la crisis checo-polaca.

Entre los preparativos que exigió la amenaza de guerra, Sandler mencionó las declaraciones de neutralidad simultáneas y análogas de los países nórdicos, y de la coordinación de medidas anti-aéreas que coordinaron. Abordando la cuestión de las islas Aland, el Ministro de Estado dijo que la experiencia ha demostrado que la protección de la neutralidad en esa región insular, exige la revisión del Estatuto de las Aland, precisando el programa que Suecia y Finlandia se han trazado, para solucionar esta cuestión.

El doctor Sandler terminó afirmando que los cambios traídos para la situación internacional de Europa por el Convenio de Munich, no requiere ninguna modificación de la política exterior sueca.

EL REY JORGE NO HA ACEPTADO AUN LA INVITACION DE ROOSEVELT

LONDRES, Noviembre 2 (AP).—Un vocero del Palacio de Buckingham negó hoy la noticia publicada por el periódico «Daily Herald» ayer anunciando que el Rey Jorge había enviado una carta al Presidente Roosevelt aceptando la invitación que le había hecho el jefe del ejecutivo americano.

Chiang Kai Shek ha establecido ya su cuartel en Szochwan

Dispone el Japón que el río Cantón sea cerrado a la navegación extranjera

CHENGTU, China, Noviembre 2. (AP).— La provincia de Szochwan, la más populosa de la China propia, se ha convertido en nueva base militar del generalísimo Chiang Kai-Shek, en su lucha contra el Japón.

En el borde occidental de la China propia, donde el gran río Yangtzé forma un meandro de dos mil millas hasta el mar, en la provincia de Szechean se advierte extraordinaria actividad.

Están reclutándose soldados, a los que se da instrucción militar. Se requisan víveres, se abren fábricas y se ponen en explotación minas.

A ambos lados de la carretera hasta Chengtu, capital de la provincia, se ven campos de entrenamiento donde trescientos mil soldados se unirán pronto a los cuatrocientos mil que están en servicio.

Los campos de Szechwan han suministrado alimentos para un ejército de 2,700.000 hombres. El área de la provincia es de 166.000 millas cuadradas y la población de 53.000.000 de habitantes.

El río de Cantón será cerrado varios meses a la navegación extranjera

CANTON, noviembre 2. (AP) —El cónsul general japonés ha dicho esta noche que el río Cantón será cerrado para la navegación extranjera durante varios meses.

Agregó que todavía se necesitarán unas cuatro semanas para recoger todas las minas colocadas por los chinos antes de retirarse y que después se cerrará el tráfico por el río a los extranjeros con el fin de mantener en secreto las maniobras militares al mismo tiempo que para evitar los inconvenientes de que los barcos extranjeros crucen por las líneas de comunicación militares.

Grecia gestiona de Inglaterra que le dé fuertes créditos

En Londres se estudia la manera de hacerle iguales concesiones que a Turquía

LONDRES, noviembre 2. (Havas).—La cuestión de los créditos a Grecia por Inglaterra, no fué discutida en la entrevista celebrada esta tarde por el rey Jorge II, quien se encuentra de visita en Londres, y el secretario de Estado, Lord Halifax. Sin embargo, se cree que se estudia en Londres la posibilidad de conceder al gobierno griego créditos semejantes a los que recientemente se otorgó a Turquía, aunque hasta el momento no se ha resuelto nada sobre la forma en que se les concederá.

Del lado griego, se espera que Inglaterra aborde la cuestión, posiblemente aprovechando la actual visita del rey de Grecia a esta capital. La conferencia de hoy entre Jorge y Lord Halifax permitió a éste último obtener una idea clara de cual es la actual política exterior griega. En los círculos diplomáticos londinenses se piensa que la influencia de Inglaterra es todavía considerable en Atenas y que el Gobierno del dictador Metaxas no ha reaccionado tanto como se suponía ante la política de expansión alemana inaugurada con el Convenio de Munich.

LONDRES, noviembre 2. (Havas).—El periódico «Daily Herald» habla hoy d ela posibilidad de que el mariscal Goering Ministro del Aire de Alemania, haga un viaje a Inglaterra antes de fin de año, para iniciar con estadistas británicos conversaciones que continuarán la declaración pacifista de Munich.

EL JAPON ANUNCIA AL MUNDO SU PROPOSITO DE OBLIGAR A CHINA A FORMAR UN BLOQUE CHINO-NIPON-MANCHUKOANO

La política japonesa de "Asia para los asiáticos" se corresponde con el anunciado de la Doctrina Monroe

Los Gobiernos chinos de Peiping y Nanking han tomado el acuerdo de formar un sólo Gobierno Central que estará bajo la dirección japonesa para eliminación del comunismo

SHANGHAI, Noviembre 3. (Jueves) (AP).— Los funcionarios chinos de Peiping y Nankín llegaron hoy al acuerdo de establecer un gobierno central «basado en la voluntad del pueblo» y la agencia Domei, que da la noticia, dice que se establecerán administradores autónomos, bajo los auspicios de las autoridades japonesas, en Cantón y Hancao capturadas recientemente antes de su amalgamación final al gobierno.

El objetivo del nuevo gobierno central es «la salvación de China» mediante la eliminación del comunismo y el establecimiento de una íntima cooperación con los japoneses.

Uno de los representantes de la armada japonesa dijo que la flotilla que se encuentra anclada actualmente en Hancao se propone para llevar las operaciones hasta lo más profundo del río Yangtzé, hacia Chungking, nueva capital del generalísimo Chiang Kai-Sheks.

Este vocero y un representante del ejército dijeron que la noticia de un nuevo desembarco japonés en la costa sur de China cerca de Fuchow es infundada y que probalmente se debe a una exageración del pequeño incidente que allí ocurrió.

En los centros bien informados de Fuchow dicen que las noticias del martes dando cuenta de un desembarco japonés son infundadas.

El representante del ejército declaró que los chinos están intentando hacerse fuertes al Sur de Teian, sobre el flanco del saliente del río Yangtzé, pero agregó que espera que los chinos se retiren más al sur hacia Nanchang, capital de la provincia de Kiangd .

Los aviadores japoneses bombarbardearon hoy a Chang-Sha y Pingkiang en el nordeste de la provincia de Hunan, causando numerosas bajas

El gobierno japonés anunció al mundo su propósito

TOKIO, noviembre 2. (AP) —El Japón puso esta noche en conocimiento del mundo la intención que abriga de obligar a China a formar un sólido bloque con el Manchukuo y el imperio japonés para la dominación política y económica del Asia oriental.

La extensión de su dominación sobre China para llevar a cabo la «inmutable política» de la reconstrucción del Lejano Oriente después de la presente guerra con China ha sido formalmente anunciada al mismo tiempo que se ha reiterado el principio de Asia para los asiáticos que se corresponde con el América para los americanos de la Doctrina de Monroe.

Solamente aquellas naciones «que simpatizan con nosotros» son las únicas que merecen la gratitud de los japoneses según el comunicado que el gobierno nipón dió a la publicidad. Las demás potencias occidentales son ignoradas por los japoneses.

«Lo que Japón intenta es establecer un nuevo orden de cosas que asegurará una permanente estabilidad en el Asia Oriental» dice el comunicado. «En esto radica el último propósito de nuestra campaña militar.

«Este nuevo orden de cosas tendrá por cimientos una relación tripartita de mutua ayuda y coordinación entre el Japón, el Manchukuo y la China en los campos político, económico, culturales y otros. El objeto es asegurar la justicia internacional, perfeccionar la defensa contra el comunismo, crear una nueva cultura y establecer una íntima cohesión económica en todo el Asia oriental».

El comunicado indica que el Japón considera que China, con la mitad de su población y prácticamente todos los puertos y las grandes ciudades en poder de los japoneses, llegará a ser un protectorado suyo como lo es el Manchukuo.

Los despachos de la agencia Domei fechados en Nankin, informan que los planos para el establecimiento de un gobierno en China está tomando forma. Los régimenes de Peiping y de Nankin han llegado a un acuerdo acerca del establecimiento de tal gobierno en una sesión celebrada en Nankín.

Análogos sentimientos panasiáticos a los expresados en el comunicado del gobierno con motivo de celebrarse hoy el aniversario del natalicio del Emperador, se han emitido por un representante del ministerio de Estado contestando a la pregunta que se le hizo acerca de la respuesta japonesa a la nota enviada por los Estados Unidos el 6 de octubre pidiendo que el Japón ponga fin a lo que en Washington se califica de intervención injustificada en su comercio en China.

Dijo que los asiáticos «no pueden aceptar como justo» la existencia de colonias de las potencias occidentales en el Asia y en Africa y declaró que la creencia de «que todos los hombres han sido creados iguales» está siendo cada día más fuerte entre los asiticos.

Hasta ahora, a pesar de que ha transcurrido casi un mes y de que los Estados Unidos exigían una contestación con urgencia, el gobierno japonés no ha dado respuesta a la nota.

El Japón también ha roto los pocos lazos que la unían a la Liga de las Naciones con el acuerdo adoptado hoy por el Consejo privado ordenando que cese la cooperación japonesa en las comisiones de la Liga.

BOMBARDEADOS SHEKI Y NANCHANG

HONKONG, noviembre 2. AP. Una escuadrilla de aviones japoneses atacó esta madrugada la población de Sheki, matando a cincuenta personas e hiriendo a otras sesenta.

Un despacho de fuente china anuncia que la aviación nipona bombardeó también a Nanchang, donde las bombas hicieron doscientos muertos.

CONTRARIO A QUE TENGAN COLONIAS EN ASIA

TOKIO, noviembre 2. (AP).—Un representante del Ministerio de Estado que dijo expresar solamente sus opiniones personalísimas, atacó la existencia de colonias de las naciones occidentales en Africa y Asia y declaró que los asiáticos consideran «que tal situación apenas puede aceptarse como un trato justo».

EL ATAQUE DE LOS ARABES A TIBERIADES

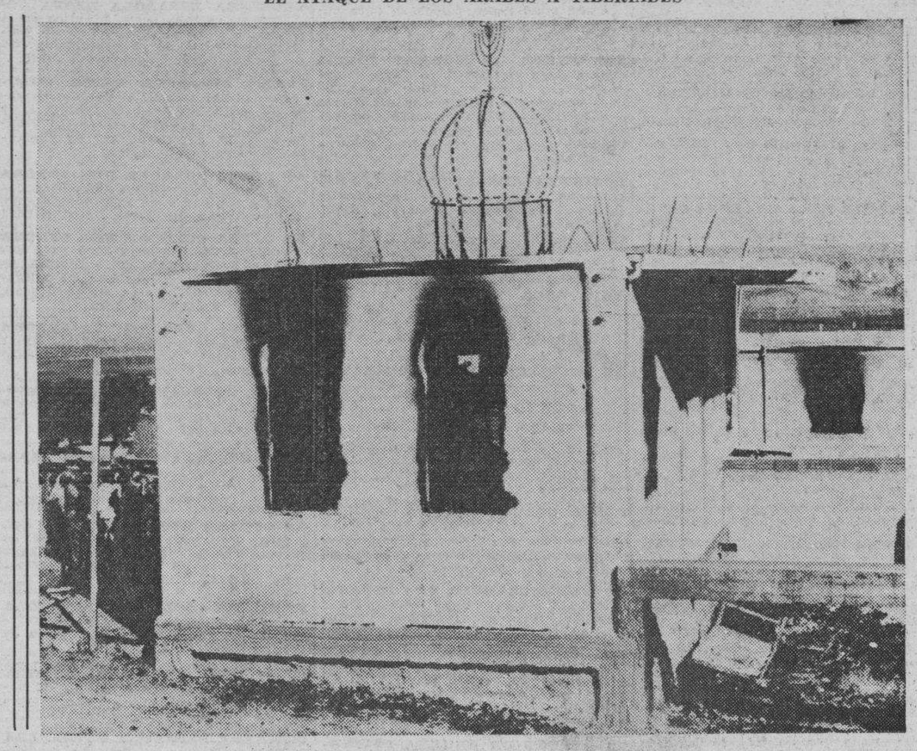

Los terroristas árabes que invadieron la famosa e histórica ciudad de Palestina, célebre en los anales bíblicos, incendiaron la sinagoga y muchas casas, e hirieron y dieron muerte a gran número de judíos. Aquí se ven las ruinas de la sinagoga.—(Foto Acme-Editors Press).

HITLER Y MUSSOLINI ME DIERON SEGURIDADES DE QUE NO TIENEN AMBICION ALGUNA SOBRE ESPAÑA, DIJO CHAMBERLAIN

Los elementos árabes de Siria y los del Líbano han protestado contra la administración inglesa de Palestina

Numerosos heridos y prisioneros fueron hechos por las fuerzas durante las manifestaciones de protesta. El Ministro de Defensa de Sud-Africa conferenció con el de Colonias

BEIRUT, Líbano, noviembre 2. (AP).—Quince personas resultaron heridas y cuarenta fueron arrestadas hoy cuando los árabes de la Siria y del Líbano, chocaron con la policía durante manifestaciones contra la administración británica de Tierra Santa.

Los establecimientos árabes cerraron sus puertas en Beirut y prácticamente se paralizaron todas las actividades en las ciudades del Líbano en señal de simpatía con los árabes de Palestina. Por las calles desfilaron grandes manifestaciones y los manifestantes volcaron y destruyeron muchos tranvías y automóviles.

Los árabes de Beirut interrumpieron una procesión funeral porque la carroza llevaba inscripciones elogiando la amistad entre ingleses y árabes. Se apoderaron del féretro y y lo quemaron en una plaza pública.

En Damasco, Siria, los líders árabes celebraron una manifestación que hizo alto ante el consulado británico, siendo dispersada por la policía.

En Bagdad, Iraq, un comité de defensa árabe publicó una enérgica protesta contra Inglaterra, la que puso en manos del Ministro inglés.

En los centros autorizados se dice que Bajá Abdul Fatah Yohia, Ministro de Estado de Egipto, llegara pronto a Beirut con facultades dadas por el gobierno inglés para discutir la situación con el Gran Mufti de Jerusalén, líder desterrado de los árabes de Palestina.

Conferencia el Ministro de Defensa de Sud-Africa con el Ministro de las colonias

LONDRES, noviembre 2. (Havas). Oswald Pirow, Ministro de Defensa de Sud-Africa, conversó hoy una hora con el Ministro de las Colonias y de los Dominios, Malcolm McDonald. Hay indicaciones de que Pirow informó al Ministro de los resultados de sus conferencias en Lisboa, con los miembros del Gobierno de Portugal, y discutió el problema de la defensa de la Unión sud-africana, así como el proyecto de líneas aéreas de enlace con Europa, punto este último que también expuso a las autoridades de la España Nacional, en su reciente visita a Burgos y Salamanca, ya en viaje de Lisboa a Londres.

Se cree que Pirow conferenciará también con el Primer Ministro Chamberlain sobre los mismos temas. En la sesión de mañana de la Cámara de los Comunes, el diputado laborista Wedgwood interpelará a McDonald sobre la protesta que el Ministro de Defensa de Sud-Africa, ha presentado contra la posibilidad de discutir con el Gobierno de Berlín la cuestión colonial.

Un líder revolucionario árabe amenaza con represalias a los americanos si Washington sigue defendiendo a los judíos

JERUSALEM, noviembre 2. (AP).—Un líder revolucionario árabe, informó esta noche a los Estados Unidos, que se tomarán represalias contra los americanos en Palestina a menos de que el gobierno de Washington abandone su actitud a favor de los judíos y haga «justicia a los árabes».

Arif Abdul Razik, líder revolucionario árabe, envió por correo el aviso desde Tulkarm, cerca de Jerusalem, al Cónsul general de los Estados Unidos George Wadsworth, quien entregó la comunicación a las autoridades británicas a fin de que adopten medidas para proteger los intereses americanos.

El aviso anuncia un boycot contra las escuelas y los productos americanos, la demolición de las construcciones americanas y la incautación de toda la propiedad portátil americana.

Delegaciones de prominentes árabes visitaron recientemente a Wadsworth denunciando al gobierno de los Estados Unidos por defensor de los judíos.

Fué aplastante la victoria lograda en la Cámara por Chamberlain cuando se trató del convenio anglo-italiano

A los ataques que le fueron dirigidos por la oposición, contestó haciendo resaltar el gesto del Duce, el cual, a sus ruegos ejerció una influencia decisiva sobre Hitler

LONDRES, noviembre 2. (AP.)—El primer ministro Neville Chamberlain obtuvo hoy una aplastante victoria en la Cámara de los Comunes logrando obtener por 345 votos contra 138 la aprobación de su propósito de poner en vigor cuanto antes el pacto anglo-italiano.

Antes de que se pusiera a votación la moción del gobierno, Chamberlain declaró que la guerra civil española «ya no es una amenaza para la paz de Europa» y recomendó al Parlamento que aprobase la inmediata vigencia de su acuerdo con el primer ministro Mussolini.

La oposición en la Cámara de los Comunes fué violenta.

Anthony Eden, quien dimitió el 20 de febrero la Secretaría de Estado por estar en desacuerdo con la política de Chamberlain, acusó a Italia de no obrar de buena fe.

Arthur Greenwood, laborista, declaró que el precio del acuerdo anglo-italiano firmado en abril «va a ser pagado por el pueblo español».

En uno de los más emocionantes párrafos de su discurso, Chamberlain trató de justificar francamente el acuerdo con Italia basándose, entre otras cosas, en la intervención de Mussolini cerca de Adolf Hitler para provocar la conferencia de Munich en los momentos más trágicos de la crisis de Checoeslovaquia en septiembre.

«Si alguna justificación necesitara la política del gobierno de terminar nuestras diferencias con Italia seguramente podría encontrarse en la acción de Signor Mussolini cuando a mis ruegos, utilizó su influencia con Herr Hitler a fin de dar tiempo a la discusión que terminó con el acuerdo de Munich.

«En virtud de esa acción la paz de Europa se salvó», dijo.

«Supone alguien que mi ruego a Mussolini de que interviniera hubiera tenido respuesta de su parte, o acaso que yo me hubiera atrevido a hacer semejante ruego, si nuestras relaciones con Italia hubieran sido lo que dieciocho meses antes.»

El acuerdo anglo-italiano está destinado a ser un ajuste comprensivo de todos los conflictos de intereses de las dos potencias en el Mediterráneo, Cercano Oriente, Africa y España. Su vigencia ha estado demorada en espera de que se cumpliera el requisito del «arreglo» de la guerra española.

Chamberlain citó en apoyo de su propósito de poner en vigor el pacto con Italia, la retirada de la mitad de las fuerzas de infantería italiana que se hallaban en España, así como la promesa que le hizo Mussolini de retirar a las restantes tropas y no enviar aviadores en cambio.

«Cuando estuve en Munich y hablé sobre el particular del futuro de España con Herr Hitler y Signor Mussolini, ambos me dieron seguridades terminantes de que no tienen ambiciones territoriales de ninguna clase en España», dijo Chamberlain.

«Si la Cámara aprueba esta moción se mejorarán las perspectivas de paz. Pongamos fin a la idea de que cualquier estado tiene que estar sobre las armas largo tiempo.

Proclaman la ley marcial en uno de los distritos rutenos a causa de desórdenes causados por terroristas

Al Oeste de Slanske sostuvieron un encuentro fuerzas de la gendarmería checa con los terroristas húngaros. Se ha hecho el reparto de Carteras del nuevo Gobierno ruteno

PRAGA, Checoeslovaquia, noviembre 2 (Havas).—La agencia Ceteka publica esta noche un mensaje de Bratislava informando que a las dos y media de la tarde, junto a la costa 664, al Oeste de Slanske, una patrulla militar checa trabó combate con un grupo de quince terroristas húngaros, que estaban atrincherados en el bosque. En el intenso tiroteo un terrorista fué muerto y otro gravemente herido, y posteriormente otro cayó prisionero, siendo llevado al puesto de Slanske. Los demás lograron escapar. No hubo bajas entre los soldados checoeslovacos. Reina calma completa en el distrito.

Proclaman la Ley Marcial en un distrito ruteno

PRAGA, noviembre 2. (Havas).—Noticias directas de Uzhorod dicen que el Gobierno de la Rusia sub-carpática, de acuerdo con el Procurador del Estado, ha proclamado el estado de sitio en el distrito de Volove, debido a los continuos desórdenes causados en la región fronteriza del Norte, por las bandas de terroristas venidos del extranjero.

Hace tres días que los gendarmes checos en esa comarca tuvieron una colisión con los terroristas polacos, en la cual perecieron dos miembros de la gendarmería y varios del grupo terrorista, el cual es uno de los que se han dedicado a fijar letreros en que se pide la muerte de todos los ukranianos. Cuatro de los terroristas capturados confesaron que tenían instrucciones de dirigirse al encuentro de los elementos de la misma clase que, procedentes de Hungría, entraron en el territorio por el Sur. En la primera campaña, hace varias semanas, la policía checoeslovaca logró hacer prisioneros a unos trescientos terroristas húngaros.

(Volove está al Norte de la Rusia subcarpática, y a veinte kilómetros de la frontera polaca).

Cambios en el gabinete ruteno

PRAGA, noviembre 2. (Havas).—El Gobierno de Rutenia o Rusia subcarpática ha procedido al reparto provisional de las carteras. Monseñor Agustín Volosin es el presidente del Consejo y Ministro de Instrucción Pública, Hacienda, Comercio y Agricultura. El doctor Edmund Dacinski es el Ministro del Interior. Julius Ravay lo es de Obras Públicas, Previsión Social e Higiene. El doctor Ivan Pjescak, es Ministro de Justicia y Secretario de Estado. Y el doctor Stefan Fancig es el Ministro encargado de fijar la nueva frontera ruteno-eslovaca.

El jefe del partido agrario de Checoeslovaquia aboga por una democracia autoritaria

PRAGGA, noviembre 2. (AP).—Rudolf Beran, uno de los líders políticos más fuertes, ha abogado por lo que califica de «democracia autoritaria».

Beran ha recomendado que se revise y reforme el gobierno de Checoeslovaquia, que se limiten los partidos políticos y que se mantenga la presente política exterior de colaboración con todos los estados, particularmente con Alemania.

La comisión ejecutiva del partido agrario ha aprobado por unanimidad el programa de Beran.

En los círculos afectos al general Jan Syvory, primer ministro, se predecía hoy que la designación de sucesor al doctor Eduard Benes, que dimitió la presidencia de la República, posiblemente se efectuará tan pronto como se haya terminado el arreglo territorial con Hungría.

La designación por el Parlamento de un nuevo presidente y la revisión de la Constitución son las dos tareas más importantes que tiene ante si el gobierno de Praga.

UN PERIODICO ALEMAN PIDE QUE SE CONFISQUEN LAS CUENTAS DE AHORROS DE LOS JUDIOS

BERLIN, Nov. 2. (AP).—El periódico «Das Schwarze Korks», órgano de la élite de los camisas brunas publicará en su edición de mañana un artículo recomendando la confiscación de las cuentas de ahorros de los judíos como represalia contra la campaña de la judería, contra Alemania e Italia, en el resto del mundo.

Mediante el fallo dictado ayer se han concedido a Hungría extensiones muy importantes de territorio checo

Mientras que los ukranianos y eslovacos exteriorizan sus protestas por el fallo de Viena, el Gobierno de Hungría no oculta su júbilo por el «primer día feliz en veinte años»

BUDAPEST, noviembre 2. (AP.) El primer ministro Bela Imredi, con una nota de triunfo y satisfacción en su voz, anunció por radio esta noche que los mediadores reunidos en Viena habían dado a Hungría una gran parte de Eslovaquia.

«Para nuestra patria es el primer día feliz en veinte años», dijo jubilosamente el primer ministro en un breve discurso en que anunció la restauración de la soberanía húngara sobre una parte del territorio que había perdido como resultado de los arreglos de la Guerra Mundial.

Dió las gracias a Alemania, Italia y Polonia.

«Damos las gracias a las dos grandes potencias por haber aceptado la difícil tarea del arbitraje. Realizaron su misión con el mayor éxito Para nosotros es grande este día porque representa el amanecer de Hungría».

Checoeslovaquia califica de injusticia lo que han cometido contra ella las grandes naciones

PRAGA, noviembre 2. (AP)—Checoeslovaquia ha protestado semoficialmente esta noche contra las condiciones del laudo de Viena que concede una gran faja del territorio a Hungría calificándolo de «crimen de injusticia que las grandes naciones han cometido contra nosotros.»

Un anuncio de la radio nacional de Checoeslovaquia dijo que «la decisión de la conferencia es muy dolorosa, cruel e injustificada.»

«Estas regiones donde más de la mitad de la población no es húngara se han dado a Hungría», agregó.

«Sin embargo—continuó diciendo—los checos, eslovacos y rutenos no se dejarán abatir por los golpes de la suerte.

«Están dispuestos a trabajar para erigir un estado nuevo y mejor con un mejor futuro. Haremos todo lo posible para que el territorio que nos han dejado sea lo más acogedor posible para los tres pueblos.

«No habrá recriminaciones. Tampoco se escucharán los lamentos de este pueblo desgraciado. Con el trabajo olvidaremos el crimen de injusticia que las grandes naciones han cometido con nosotros.»

Protestan ukranianos y eslovacos del fallo de Viena

VIENA, noviembre 2. (Havas.)—Los ukranianos y eslovacos han decidido protestar fuertemente contra el fallo arbitral dado hoy en Viena, por los Ministros de Estado de Alemania e Italia, aunque en el comunicado oficial se le califica de «equitativo». Una delegación ukraniana partió esta noche hacia Bratislava, y al mismo tiempo envió un telegrama de protesta por lo acordado en la capital austriaca, diciendo que «la representación de la Ukrania carpática ha conocido, con profundo disgusto, la sentencia arbitral dada hoy en Viena, y por la cual se cede a Hungría las ciudades de Uzhorod y Munkacevo, cuyos distritos están habitados por ukranianos, así como otras poblaciones de éstos, situados en otros distritos.»

El mensaje termina afirmando que lo resuelto está en desacuerdo con los principios étnicos proclamados como base de la nueva política que iba a ser iniciada después de la Conferencia de Munich, además de que la sentencia es contraria a los justos intereses de la Ukrania Carpática.

Al mismo tiempo M. Mychouga, representante de los emigrados ukranianos en los Estados Unidos, y venido de allí para ayudar a la Conferencia de Viena en el reajuste de los límites de la región carpática, declaró esta noche oficialmente que la decisión de la Comisión Arbitral, anunciada hoy, es contraria a los principios étnicos que fueron la verdadera base de la reunión de las Cuatro Potencias, en Munich, y los que debían haber sido aplicados a la Ukrania carpática, al igual que a las demás regiones. «El fallo constituye una grave injusticia para todo el pueblo ukraniano—dice el representante venido de los Estados Unidos—. En consecuencia, los ukranianos emigrados a Norte-América no lo reconocen y elevan su protesta formal.»

En cambio los húngaros se muestran muy satisfechos por los resultados de la Conferencia. Un miembro importante de la delegación de Hungría manifestó a la Agencia Havas: «Ha sido penoso para nosotros renunciar a Bratislava, ciudad donde se coronaban los reyes húngaros, así como a Nitra, otra ciudad también húngara. Sin embargo, hemos recibido satisfacción en muy cerca del noventa por ciento de nuestras reivindicaciones territoriales, y un poco menos en lo concerniente a la población, ya que doscientos mil húngaros continúan perteneciendo a Checoslovaquia. Obtuvimos cuanto humanamente se podía obtener. Las masas populares de Hungría así lo comprenderán porque el fallo implica la cosa juzgada. El período de «la paz dictada» ha terminado. El eje Roma-Berlín ha inaugurado un nuevo sistema de constitución de los Estados basado en el principio de las nacionalidades. Durante años demandamos que se hiciese justicia a Hungría, que sólo aspiraba a vivir en paz con sus vecinos, y la que fué injustamente expoliada en el tratado de Trianón. No se quiso comprendernos. Hoy este mérito corresponde al Eje Roma-Berlín, que dado comienzo a un nuevo método para el arreglo equitativo de la cuestión de las nacionalidades.»

Chust, nueva capital de Rutenia

VIENA, noviembre 2. (Havas.)—Debido a la cesión a Hungría de Uzhorod, la nueva capital de Rutenia (Rusia sub-carpática) será Chust, ciudad de unos 25 mil habitantes, situada a cincuenta kilómetros, a vuelo de pájaro, al Este de Uzhorod, sobre la línea ferroviaria que une Eslovakia con Rumania, a traves del territorio ruteno. Chust está poblada casi completamente por a través del territorio ruteno. Chust está poblada casi completamente por ukranianos.

Júbilo popular en Budapest por el fallo

BUDAPEST, noviembre 2. (Havas.)—Inmediatamente después de la publicación del fallo arbitral de la Conferencia de Viena, se organizaron importantes manifestaciones populares delante de las Legaciones de Alemania, Italia y Polonia, y ante la presidencia del Consejo de Ministros. La muchedumbre expres en todas ellas, ruidosamente su júbilo.

El Primer Ministro Inredy, con una declaración que hizo esta noche por radio, dice que de las cinco ciudades reclamadas por Hungría, tres le han sido concedidas, aunque no disimuló la decepción causada por el hecho de muchos miles de magiares y varias poblaciones que formaron parte de la antigua Hungría, hayan sido mantenidas por los árbitros de Viena en el cuadro territorial del Estado Checoslovaco.

«La de hoy ha sido la primera de las nuevas grandes jornadas húngaras—dijo el jefe del Gobierno—ya que en ella hemos engrandecido a la patria gracias a nuestra inteligencia y a nuestra fuerza de voluntad.

RECIBIO CARMONA AYER AL PRESIDENTE DE LA CAMARA DE COMERCIO, MR. WATSON

LISBOA, noviembre 2. (Havas).—Thomas J. Watson, administrador del sistema de reserva federal y presidente de la Cámara Internacional de Comercio, y el que está en Portugal en viaje de estudios económicos, fué recibido hoy por el Presidente Carmona y por el Primer Ministro Oliveira Salazar.

FULVIO SUVICH DEJARA DE SER EMBAJADOR DE ITALIA EN ESTADOS UNIDOS

ROMA, noviembre 2 (AP)—En los centros informados se dice que Fulvio Suvich se retirará como Embajador de Italia en los Estados Unidos el 12 de este mes. Espérase que pronto se anunciará la persona que habrá de sustituirlo.

EL JAPON TERMINA SU COOPERACION

TOKIO, noviembre 2 (AP)—El Consejo privado aprobó hoy un acuerdo en virtud del cual terminará la cooperación japonesa con los distintos comités de la Liga de las Naciones, de los cuales era miembro este país desde 1933.

GAMELIN Y DARLAN HAN IDO A INSPECCIONAR LAS DEFENSAS DE LA FRONTERA

TUNEZ, noviembre 2. (AP).—El general Maurice Gustavo Gamelin, jefe del estado mayor del ejército francés, y el vicealmirante Jean Darlan, jefe del estado mayor de la armada, realizaron hoy un viaje por el sur para inspeccionar las defensas militares de la frontera con Libia.

Después de revistar las tropas coloniales en Gabes, visitaron la línea fortificada de Mareth a Toujane e inspeccionaron la guarnición de Mareth.

Continuarán su viaje de inspección por Argelia.

COMENTARIOS DE LA GUERRA

3 DE OCTUBRE DE 1938

Barcelona en su comunicado oficial de esta fecha informa que proseguido la ofensiva nacional lo largo de la Sierra de los Caballos y de Pando; que la acometida con todo vigor, apoyada por cantidad de aviones y numerosa tillería, ante cuyos elementos milicias del **Gobierno legítimo** se visto otra vez en la necesidad de der terreno, aunque lentamente lo que se refiere a los movimientos de los hidros de Palma de Mallorca solamente menciona un bombardeo contra Valencia, que es de suponer se refiere al Grao valenciano, que es bastante distinto a «rociar» la pital con la desagradable carga portan los aviones encargados de misión.

Desde Madrid informan de un tenso bombardeo que sufrió la población, por el fuego de los cañones que el Mando nacionalista tiene talado en las cercanías de la del Oso y el Madroño. También de esta misma procedencia dicen pan que las unidades del frente Guadalajara (sin expresar el o sectores en donde sucedió) han satado un audaz golpe de mano tra las posiciones que cubren las **licias gubernamentales o leales** sin que éstas cedieran un «palmo terreno».

Si por los frentes de Guadalajara ha ocurrido algo de esto que san desde Madrid, habrá que esperar la información de Salamanca a fin de puntualizar esto que se a medias, señal evidente de que ha sido nada agradable para el do que preside Don José.

Como nota que amplía lo ya nado con el bombardeo de la Capital de España, llega la noticia que momentos antes de iniciarse los cañones del Cerro de Garabitas el bombardeo de que informamos cruzó sobre la ciudad un avión cionalista que dejó caer flores el cementerio municipal, cuyo rato se habrá visto agredido por antiaéreas que, aun enviándole no cesan de lanzar al espacio su tífera carga. La contestación desagradecidos ha sido este bombardeo que por el lugar de donde cede ha sido hecho con cañones 210 M.M.

Desde Burgos llega extensa mación relacionada con las operaciones del frente del meandro del Ebro y, a juzgar por la misma trasmisión del informe sufrió lapsus o el encargado de redactarla misma le ocurrió lo que pasó que desde Valencia confeccionaron partes de la citada procedencia cen de Burgos que se ha dominado toda la Sierra de los Caballos desde la misma se domina a y la carretera de Mora del Ebro aldea de Ascó. La noticia de esta forma es sencillamente un nazo, y habrá que esperar al nicado salmantino para que aclarado esto que en la forma llega no da pie con bola. Si retera de Pinell a Mora de es batida por tiro directo de llería nacionalista, esto ha de los primeros diez kilómetros dian hasta Miravet, desde las ciones de la Sierra de Pando han sido ocupadas por las nacionalistas. Desde la parte te de la Sierra de Caballos hasta ocurriendo lo mismo con meros kilómetros de la ruta de de Camposines a la aldea todo lo cual es fácil de con con el croquis a la vista.

Salamanca, con algún retraga para aclarar las dudas mos señaladas al leer la inform de Burgos. Por este parte de dad de los charros, nos enteramos que la acometida al continúa el mismo tesón de los días res ha rebasado ya la Sierra Caballos y ha entrado en la cha, que es la que hemos citado de hace tres días, que empezó ser mencionada después de todas las alturas de la Cruz Al dominar las elevaciones dos Pecha ha quedado bajo gos de la artillería instalada tas alturas, la carretera de Miravet, con un total de 11 tros los diez siguientes que entre Miravet y Mora del Ebro hecho, el frente gubernamental largo de la margen derecha ha quedado dividido en dos que, a estas horas debe evacuado, ya el que la acometida jó aislado en la parte sur, es lo mismo, entre Pinell y torio que cae frente a Benifallo.

De acuerdo con el texto nicado salmantino, el dominio río es ya total desde ambos Mora del Ebro hacia el sur su extensión. Como se observa la información de Salamanca cita para nada la carretera ni la que parte de la Venta posines, ni la que por la orilla va desde Mora del Ebro. El mala interpretación de Burgos quedado aclarado.

A las elevadas cifras de gubernamentales que bajaron rrena durante los primeros esta semana, hay que agregar 18 que refiere el comunicado procedente de Salamanca, señal mortal de esta desdicha acosa al Mando gubernamental el detalle de que el parte hace tres días no menciona movimientos ni los éxitos de nes. Como de costumbre, las adversas se las silencian para jor cometido.

La nota oficial de Salamanca ciona hoy las visitas que los las Baleares han hecho a del Levante español, en cuyos tos la aviación gubernamental hace acto de presencia. A lo entretiene en «descacharrar» en el frente del meandro del o se acerca a Talavera de la Toledo o Illescas con el fin de algún acto «heroico» en donde trario no se encuentra. ¡Oh, riosa aviación republicana!

A Palma de Mallorca han llegado cuatro «tramps» contratas que desde el Mar Negro can a conducir a los puertos España colorada los cargamentos petróleo que con tanta tranquilidad se efectúan desde que finalizó la Conferencia de Nyon, y como regalo de la misma se le impuso a la mada nacionalista la arbitraria de las tres millas para el derecho visita. Si entre la fecha en que lieron de Cádiz los cuatro tres tes que condujeron a Italia mil hombres repatriados y la cumplía el plazo que se le había que dar al Mando gubernamental ra hacer lo mismo y con idéntica fra de «internacionales» no por lo menos 30 días, éstos se cumpliendo y al no llevar a bien Barcelona o la **comisión de co autos y un camión**, lo que se esperaba, las consecuencias estamos viendo con el apresamiento de los cuatro buques noruegos hundimiento del mercante en el Mar del Norte La beligerancia está llamando a la puerta

El Alférez de COMPLEMENTO

M.E.C.D. 2016

SUPLEMENTO DIARIO EN ROTOGRABADO

DIARIO DE LA MARINA

ACTUALIDAD NACIONAL E INTERNACIONAL

LA HABANA, JUEVES, 3 DE NOVIEMBRE DE 1938

AYER fué día de evocaciones íntimas y espirituales. En la mañana gris y en la tarde plomiza han visitado nuestra necrópolis miles y miles de personas, en pía peregrinación. En las fotos, dos aspectos en el camposanto. Junto a los mármoles de un panteón, del que emerge la imagen de Jesús, una dama eleva sus preces por una memoria bien amada. En otro panteón: Flores y lágrimas en los rostros y oraciones en los labios de estas dos mujeres. (Fotos D. M.)

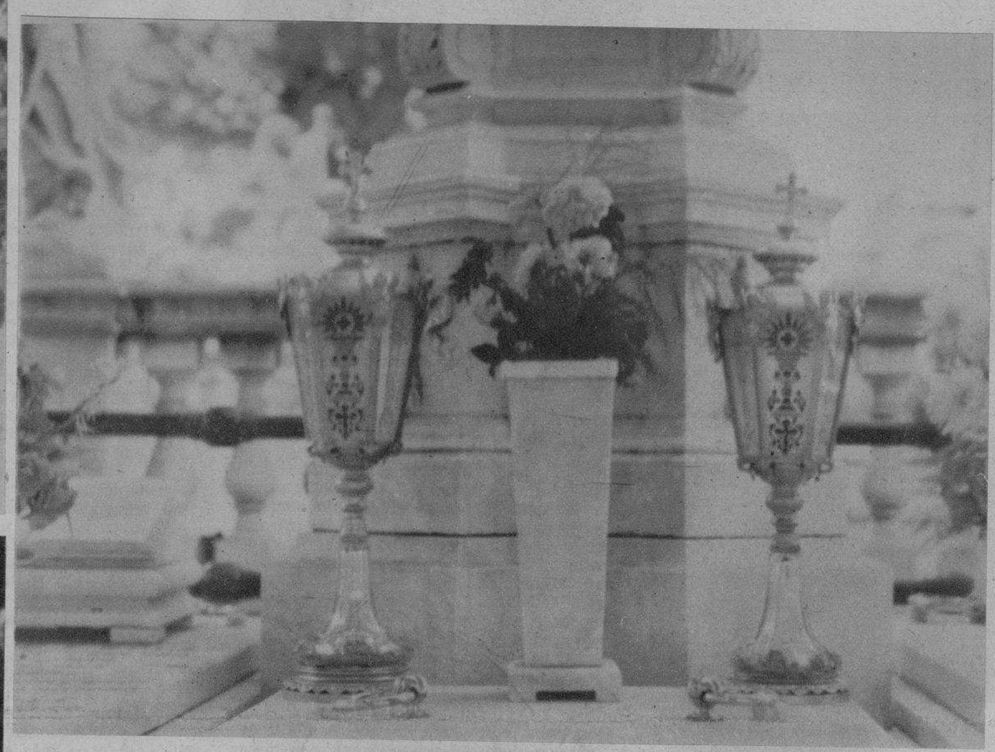

EL DIA DE LOS DIFUNTOS.—Desde los primeros cementerios cristianos, hasta los blancos camposantos contemporáneos, se ha conservado la hermosa costumbre de honrar a los difuntos. El día de ayer nuestra ciudad expresó su gran fe católica dejando con sus ofrendas el perfume de las flores y el ósculo y la lágrima con la llama en las antorchas de estos faroles, símbolo de su recuerdo en nuestras almas y de la vida que no muere en el sepulcro. (Fotos D. M.)

DEL VIAJE del Secretario de Sanidad a Oriente.—El doctor Costales Latatú, inspeccionando, después de su llegada (un aspecto de la cual publicamos en la otra foto) las nónimas de personal del Hospital Arístides Agramonte, de Guantánamo. Recibieron al Secretario de Sanidad distinguidas personalidades. (Foto D. M.)

EN EL CIRCULO de Bellas Artes recibió un cordial homenaje la poetisa salvadoreña María Loucel (en una foto). En la otra foto: La señorita Herminia Figueras, soprano, cuya linda voz contribuyó al éxito de la velada. Al piano: Blanquita Fernández de Castro de Jardines. (Foto D. M.)

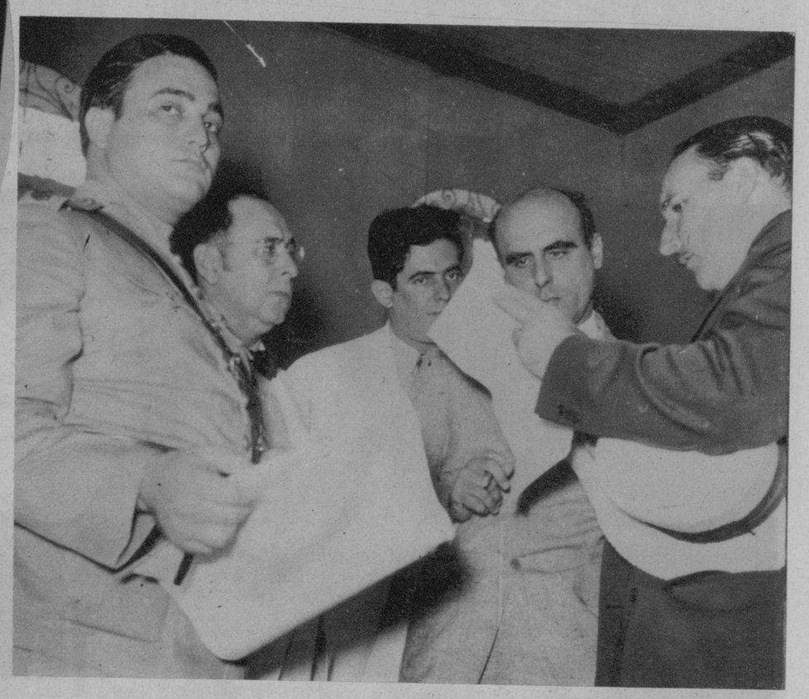

LA CARRERA del siglo en el turf ha terminado ya, y, Seabiscuit, un nieto del poderoso Man O-War, ha capturado el triunfo en forma decisiva para proclamarse el mejor ejemplar de carreras de todas las pistas. Su demostración de anteayer en el hipódromo de Pimlico, Baltimore, pasará a la historia. Aquí se le ve llegando a la meta. (F. In.)

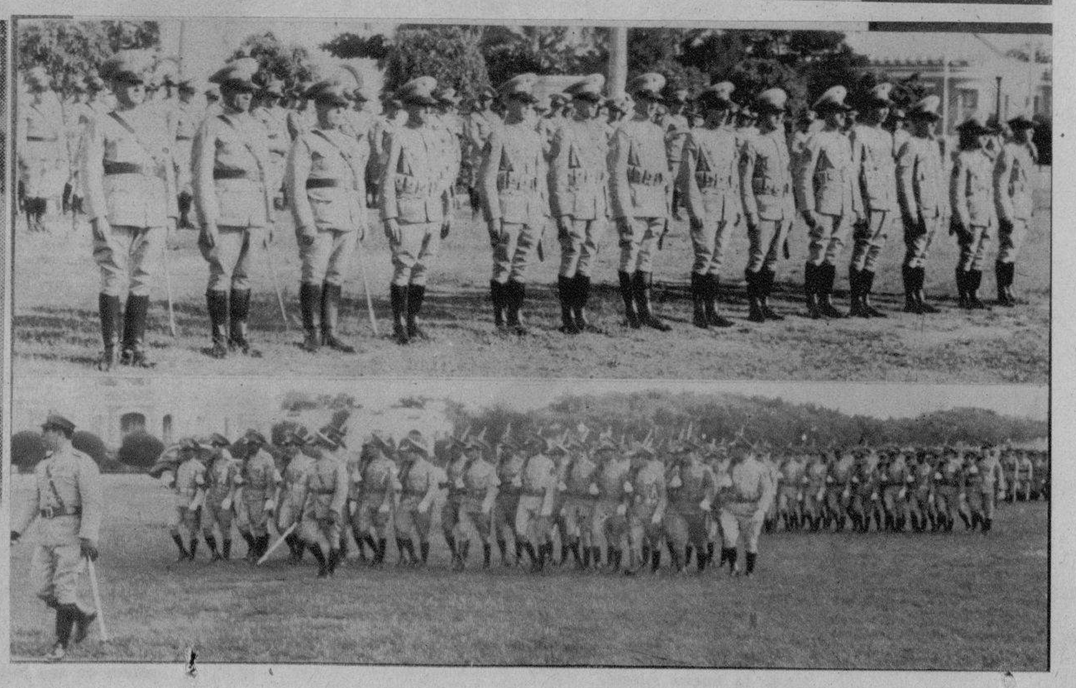

EN LA GLORIETA del Regimiento «Cuatro de Septiembre», número 6, se llevó a cabo ante las autoridades del regimiento, la solemne imposición de sus correspondientes distintivos a los alistados que fueron ascendidos a la categoría de cabos. En la parte superior: los ascendidos; y, abajo; tropas del regimiento, desfilando después de la ceremonia. (Fotos D. M.)

M.E.C.D. 2016

MOSAICOS DE LA VIDA NORTEAMERICANA

LOS ancianos todos, y muy en particular las ancianas, están siendo objeto estos días en los teatros neoyorquinos de las más exquisitas cortesías. Porteros y acomodadores, rivalizan en el afán de superarse ofreciendo a los viejecitos sus mejores sonrisas y sus frases más amables.

Lo mismo en el Radio City, que en el Paramount, que en el «Capitol» y en general en todos los teatros y cines de la enorme urbe, las atenciones hacia ellos, de los empleados, han llegado al sumun de la bondad y de la complacencia. No quiere esto decir que antiguamente les trataran con poco respeto, pero es que ahora, en estos días, las cosas han variado de tal modo y son tantísimas las gentilezas con los ancianos que el caso no puede escapar a la atención de las personas observadoras.

Si ustedes quieren tener la bondad de leer estas líneas hasta el final van a tener en seguida la clave de todo ello.

Rosalie Spatcher Kniskern es una muchacha de 20 años que hasta hace poco formaba parte del coro de un Ballet. William J. Reilly era portero unas veces y otras empleado de más modesta categoría, aún, en los teatros neoyorquinos. Entre ellos no hay nexo alguno, bueno es que lo diga con tiempo, como no sea el de haber sido unidos por la fortuna en una de sus bromas más geniales. Rosalie y William son dos buenos seres, dos almas nobles, dos corazones piadosos, de esos que abundan bien poco en los tiempos que corremos.

Una mañana, tras los ensayos de ritual, Rosalie ocupó asiento en el vestíbulo del Roxy para «hacer hora». Sus ojos se posaron bien pronto en una pobre anciana de traje harto estropeado, cuyo cuello protegía una vieja piel. Todo en la sencillacilla mujer rezumaba pobreza.

Rosalie sintió infinita piedad por su vecina que en aquella sala enorme del gran auditorium semejaba una muñeca olvidada y sellando sus propias penas para pensar sólo en las de la viejecita, se acercó a ella sin sospechar acaso que desde aquel instante su amistad iba a ser caudal inagotable de cariño y afecto para la mal trajeada anciana. Hicieron una costumbre el reunirse allí. Bien pronto la corista comprendió que su amiga gustaba de ver la misma película una y otra vez, hartarse de cine, pasarse los días enteros en el Roxy, llegar bien temprano para marcharse cuando se paralizaban las actividades en el gran Teatro, y ello no fué óbice para que Rosalie con paciencia filial, con bondad inagotable se hiciese la obligación de complacer a la anciana en sus mínimos deseos, en acompañarla, en acoger con una sonrisa de cariño sus majaderías y sus comentarios.

El esposo de Rosalie, Maynard Kniskerns, fué presentado a Mr. Elliot y se alió a su esposa en el afán de hacerle menos dura la existencia a su Madrina como ya llamaban a la insospechada Hada que el Destino les enviaba para aquilatar hasta qué extremos eran buenos aquellos corazones.

El estar juntos los tres se fué haciendo una costumbre. Siempre había un pretexto para obligar a Mrs. Elliot a compartir la modestísima comida que Rosalie preparaba en su humilde habitación de Greenwich Village. Tenían la firmísima certeza de que su madrina no tendría donde comer, de no invitarla ellos.

La actuación de William Reilly fué distinta. El permitía a «la pobre viejecita» como decía siempre, ir temprano al teatro y presenciar todos los shows. Cuando se iniciaba el jueves el cambio semanal de programa Mrs. Elliot era la primera persona que se personaba en el Roxy. Y Reilly siempre la acogía con enorme bondad y complacencia.

La caminata de la anciana hasta el apartado sitio del Teatro en que prefería acomodarse era lentísima pero Rosalie la efectuaba con el rostro radiante de satisfacción, respondiendo con una sonrisa de cariño a su insistencia en volver a ver la película que acababa de pasar, escuchaba con atención sus comentarios —fina y débil la voz—de las emociones experimentadas y no se impacientaba porque cada cuatro o cinco pasos hiciera un alto y carraspeara su protesta por la escena que no le había complacido.

Cerrado el Roxy para preparar la campaña de invierno, Mrs. Elliot se fué con su hábito y su pobreza al Music Hall. Reilly intervino otra vez. Tenía allí un pariente de portero y le rogó que dejara pasar «a la pobre viejecita».

Un jueves la anciana no fué fiel a su costumbre. Aquel día el show iba a ser renovado y la madrina no acudía. Cuarenta y ocho horas después los vecinos no sintiendo señales de vida en la obscura y arcillosa casa de Mr. Elliot entraron en la misma y encontraron a ésta muerta. El médico dijo que había fallecido de hemorragia cerebral.

El vecindario tuvo una frase piadosa para la viejecita cuyo traje deshilachado, como ella por el paso de los años había adquirido un color casi verduzco.

Rosalie y su esposo lloraron sinceramente la muerte de su madrina postiza, la pobre anciana que jamás tuvo una frase amarga para su pobreza y que nada pedía pero que ofrendaba siempre una mirada de cariño como recompensa a las más pequeñas atenciones.

Cuando ya comenzaban a olvidar todo aquello y la vida con sus prosaicas exigencias impelía sus pensamientos hacia otros rumbos, una comunicación del Juez estuvo a punto de dejarlos sin sentido. La madrina se convertía ahora en un sueño de Hadas. Mrs. Eda Morse Allin Elliot era una viuda de gran fortuna personal y vivía en la calle 88 en el número 146 al Oeste.

Odiaba la ostentación. Gustaba de la vida sencilla sin aspavientos y sin alardes. Abierto su testamento se supo que dejaba una herencia importantísima en joyas, acciones y dinero a Rosalie. En total poco más de un millón de pesos.

Para Reilly, el humilde portero del Roxy, que ahora, venido muy a menos, trabajaba en el Hospital de veteranos del Brònxs por sólo cincuenta pesos al mes, pero que no olvidó consignarle a su pariente del Music Hall: «Deja pasar a la pobre viejecita», **sencillamente** un millón de pesos en efectivo. Ni un centavo más ni uno menos.

«Me parece imposible todo esto», dice Rosalie ahogando su emoción en una disnea horrible. Con los ojos preñados de alegría, de susto y de estupor agrega: «¡Quién iba a decírmelo! ¡Quién podía soñarlo siquiera!».

Reilly, empero cree en un milagro: «Yo me vi reducido a un sueldo modestísimo luego que cerró el Roxy. Invoqué al Señor en mis rezos para que la vida no me siquiera apretando y he ahí su respuesta. La fe me ha hecho este milagro. Si me hubieran dicho que la pobre vieja tenía un real en su casa, yo me hubiera dejado arrancar la cabeza negándolo».

Rosalie dice que ahora va a realizar el sueño dorado de su vida teniendo un Ballet propio que ofrecerá a toda «orquesta» en pleno Broadway. «Es una felicidad pensar que ya se acabaron las cuatro semanas de ensayo para ofrecer un espectáculo que a los ocho días había que retirar de los cartelones».

«Lo único que yo quisiera —agrega— es que mi madrina supiera lo feliz que me siento y cuán agradecida le estoy».

La señora Elliott, luego de aclarar que deja sus joyas y sus acciones todas a Rosalie dispone en su testamento:

«Todo el resto, absolutamente todo, de mi fortuna personal, lo lego y trasmito hasta la posteridad a mi amigo William J. Reilly, ex empleado del Teatro Roxy en el barrio de Manhattan, ciudad de New York. Le hago este obsequio porque gracias a él recibí innumerables privilegios en los Teatros lo cual contribuyó a hacer los recientes años de mi vida más agradables. El y la señora Spatcher han sido extremadamente bondadosos conmigo, procurando mi felicidad. Ni ella ni él podían esperar de mí la más leve atención, el más pequeño beneficio a cambio de sus numerosas cortesías.

Esto debe ser un ejemplo para todos. No seais nunca duros con el caído y pensad que tarde o temprano la recompensa llega en la vida».

Horacio ROQUETA

LA AFORTUNADA y sus amigos, celebrando a su amiga.

ROSALIE Spatcher a quien el ser buena le ha valido una fortuna.

UN GRUPO formado por Rosalie y sus compañeras festejando la buena suerte.

EL ROXY (bajos del Hotel Taft), donde trabajaba Reilly antes de ser millonario.

M.E.C.D. 2016

ELEGANCIAS DE HOMBRE

POR HENRY WOTTON

AUNQUE en Cuba tenemos que prolongar el uso de la indumentaria de verano, que aún en octubre la temperatura permite vestir el «dinner-jacket» de tejido claro y ligero, dentro ya del penúltimo mes del año, se hace indispensable abrir nuestro ropero formal para el invierno.

No es posible que haya aún quien crea que nuestras prendas de alto vestir, están menos afectadas por las innovaciones de la moda, que los trajes de sport y de ciudad. Ellas experimentan, actualmente, cambios y modificaciones con la misma frecuencia que el resto de nuestra indumentaria; con el agravante que exigen un corte más irreprochable, mejor calidad en las telas, y una confección superior.

Por muchas razones, además, nuestra vestimenta formal nos obliga a atender con más cuidado a sus detalles y accesorios. «La pureza de la línea y la justa armonía entre las prendas complementarias, es lo que asegura la corrección de nuestros trajes formales», afirma René Richard, en reciente artículo sobre este temario.

Frente a los modelos de smoking, que ofrecen las buenas firmas para la presente temporada, se puede comprobar que ellos conservan la holgura el confort característico de la moda actual. La línea de sus hombros es amplia y natural, su pecho es generoso y su talle, en la propia cintura, es suave y suelto. El largo de la chaqueta es aún mayor que el que ofreció el smoking del invierno pasado.

Los modelos cruzados mantienen su primacía. Sin embargo, conviene advertir que en los centros de verdadera elegancia, se hacen ciertos distingos entre los dos modelos. Es por ello, que el smoking cruzado no ha logrado imponerse en una forma absoluta.

En los círculos exclusivos, en donde el más pequeño detalle del traje tiene su valor y su importancia, se estima que el smoking cruzado no tiene la misma formalidad que el modelo recto. El no se lleva a muchos lugares, en donde el smoking clásico tiene franca entrada. Su uso se considera reservado sólo para clubs de hombres, invitaciones para bridge, cocktails, comidas en restaurants que no sean de lujo, teatros y fiestas en grupos íntimos. Por esto él se asocia al cuello vuelto y a la camisa flexible. En cambio el smoking de líneas naturales está aún ligado a pecheras duras y a cuellos rectos.

El hombre que frecuenta ambientes de alta elegancia, tiene que tener los dos modelos de smoking en su closet.

La solapa de «chal», asentúa su interés en imponerse. Los elegantes que las prefieren, aseguran que ella ofrece al traje mayor formalidad, toda vez que el otro modelo de solapa es el mismo que usemos en nuestros trajes informales

La temporada social que en New York comienza en el otoño, tuvo este año como razón para su inicio, el estreno de la comedia «Kiss the Boys Goodbye». Como el newyorkino reserva el frac para cuando la temporada está más definida, se vieron esa noche los últimos modelos de smokings, llevados por figuras elegantes de la más distinguida de la sociedad de New York.

Lucius Beebe, se destacó del conjunto por su smoking tratado en el nuevo color azul, que emplea para sus uniformes de gala el ejército norteamericano. Es bastante más claro que el azul «medianoche», que ya es usado corrientemente y ha tenido magnífica acogida.

A. K. Mills, figura muy popular en los más altos círculos sociales, vestía un modelo original de uno de los sastres más conocidos de Londres; es un tejido de cordones diagonales, que hasta ahora nunca se había visto en telas de trajes formales.

Josepr O-Donohue, que es considerado como uno de los hombres más distinguidos y elegantes de los Estados Unidos, estrechamente relacionado con la vieja nobleza europea, vistió un smoking cruzado, con solapas de «chal» y puños del mismo raso semi-mate. Este mismo modelo fué ordenado por Anthony Biddle, el elegante Embajador americano en Polonia.

FOTOS TOMADAS a la salida del primer estreno teatral de la temporada en New York. Pueden apreciarse los elegantes smokings vestidos esa noche por Alfred G. Vanderbilt, Clifton Webb y el Conde Nast.

EL SMOKING de la actual temporada presenta señaladas características. Los sastres de la CASA OSCAR, maestros en la confección de prendas formales, ofrecen a su clientela elegante, sus nuevos modelos de alto vestir.

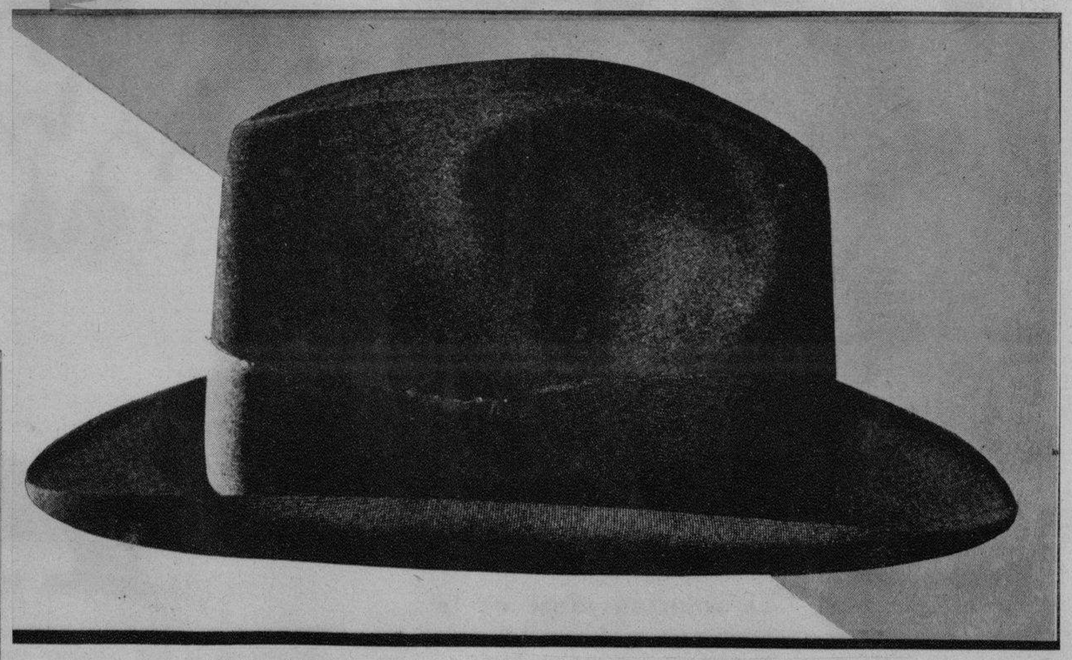

COMO elegante complemento del smoking de la presente temporada, PAYRET, la sombrerería de los elegantes, presenta este «homburg» azul media-noche; es un modelo que ofrece todos los detalles del sombrero formal para este invierno.

NO cabe mayor sobriedad ni interpretación más exacta en el bien vestir que la de estos dos modelos que estamos exhibiendo en nuestras vidrieras.

TELAS inglesas exclusivas y corte perfecto, como conviene al justo renombre de

London city
HIGH QUALITY MENS WEAR

San Rafael
154
entre Industria y Amistad.

Fancy Club
LA CORBATA de DISTINCION

CASIMIR INGLÉS
PETRONIO
árbitro de la elegancia
pídalo a su sastre
ALMACENES "NAZABAL"
MURALLA 70

M.E.C.D. 2016

La angustiosa eczema desaparece pronto

Un aceite sanativo, potente e innocuo ha asombrado a los que la sufren

He aquí un maravilloso aceite antiséptico, que ahora está de venta en las farmacias, que es más eficaz en la eliminación de enfermedades cutáneas que cualquier otro remedio conocido.

Su acción es casi mágica. La picazón cesa instantáneamente y muy pronto la angustiosa eczema desaparece. Lo mismo ocurre con la herpe o tiña tonsorial, la dermatosis reumática y otras enfermedades irritantes de la piel.

El Aceite Esmeralda Moone puede obtenerse en todas las farmacias modernas. No hace daño, y es casi imposible que deje de ser eficaz en las enfermedades de la piel.

PRESIDENCIA de la asamblea de comerciantes e industriales celebrada en Santa Clara, en los salones del Ayuntamiento, para protestar de la forma en que se vienen realizando las inspecciones de utilidades y otras por la Secretaría de Hacienda. El Presidente de la Cámara de Comercio, señor Generoso Vieities, leyendo la exposición que le fué enviada con tal motivo al Secretario del ramo. (Foto D. M.)

MADRE, DELE AL NIÑO, SOLA, O CON EL PECHO **LECHE KEL** Y AUMENTARA SU DESARROLLO Y NUTRICION

HAY QUE disculparle esta sonrisa a Rita Montaner; a simple vista parece irónica, pero luego en la continuación de la escena resulta de rabia desdeñosa, y va directamente a J. M. Linares Rivas, su antiguo amor, en la trama interesantísima de «El romance del palmar». El del puño en alto, elegantemente dispuesto, es Carlos Badías.

RECEPCION oficial ofrecida por el Gobernador de Oriente Sr. Pérez André en conmemoración del Día de la Raza, asistiendo el Arzobispo Monseñor Zubizarreta, el comandante José Velázquez, el comandante Rafael de la Paz, el Alcalde doctor Juan Castellvi y otros. (Foto D. M.)

EL «COMEBACK» de Chocolate.—Kid Chocolate vuelve al «ring» en diciembre para ir a la reconquista de su fama, bajo la dirección de «Jess» Losada, el compañero de «Carteles». Y como queriendo saborear por descontado el triunfo, Chocolate ofreció una comida el día de su onomástico en su residencia, asistiendo como invitados nuestro compañero Carlos Suárez, el doctor Sánchez Bustamante, Losada, Pincho y Estruch, su trainer. (Foto D. M.)

NO SE EXPONGA A QUE ELLAS LE RECHACEN

HAGA ESTO

Lávese la cabeza con Palmolive y antes de peinarse friccione siempre su cabello con el Rhum Quinquina de Crusellas.

Y...SIENTASE ADMIRADO

El Rhum Quinquina de Crusellas elimina la la caspa, evita la caída del pelo, conservándolo suave, lustroso... y perfuma delicadamente la cabeza con un olor fino y agradable.

5 TAMAÑOS DESDE 10 ¢

RQ-14

RHUM QUINQUINA DE CRUSELLAS

HERTA GLATZ, eminente contralto de la Salzburg Opera Co. y de la Chicago Civic Opera Co., que ofrecerá un recital el jueves (hoy) exclusivamente para los socios de Pro Arte Musical. (Foto D. M.)

MARY MORANDEYRA, recibe en la redacción de la revista «Continente», la visita de numerosas mamás que llevaron a sus hijos artistas a rendirle un homenaje a la autora de «Plenilunios» y otras obras. En la foto aparece Flor de Lis, la más joven recitadora cubana, interpretando un poema de Mary.

UN ANGULO del Hospital de Guantánamo, inspeccionado durante su visita por el Secretario de Sanidad, doctor Costales Latatú, que realiza actualmente un interesante viaje por Oriente. (Foto D. M.)

DETALLE del almuerzo ofrecido por Ramón García, manager de la 20th. Century Fox, con motivo del inicio de la nueva temporada. Con él aparecen Ernesto P. Smith, Edelberto Carrera, los administradores del Circuito Smith, Julio Smith, José Luis Hevia, Medina, Zanón, Villarreal, y nuestros compañeros Eduardo H. Alonso, Lezcano Abella, Valdés Rodríguez y Ferrer de Couto. (Foto D. M.)

GRAFICAS DE VILLACLARA.—Uno de los aspectos del número considerable de comerciantes e industriales que se reunieron en los salones del Ayuntamiento, con el fin de tomar acuerdos con respecto a las inspecciones que viene realizando la Hacienda pública y muy especialmente sobre las utilidades del comercio y la industria. Entre los acuerdos adoptados, figuró el de enviar una exposición al señor Secretario de Hacienda. (F. D. M.)

M.E.C.D. 2016

DIARIO DE LA MARINA

SUPLEMENTO CÓMICO DE LOS JUEVES

188

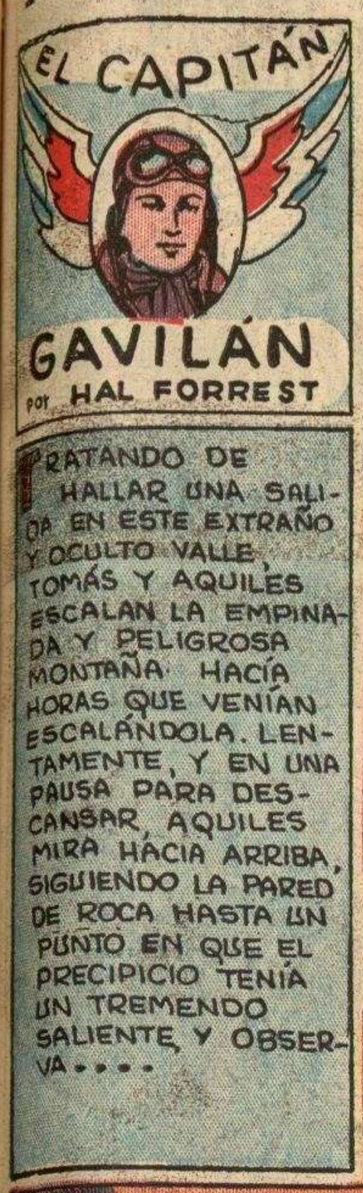

CUATRO ASES

Por HAL FORREST

ERNESTO ESTÁ HACIENDO UN VUELO SIN ESCALAS DESDE SIDNEY, AUSTRALIA, HASTA SAN DIEGO. SUS TRES COMPAÑEROS, RAMÓN, LUGO, MARCO, HAN VOLADO AL PUERTO CALIFORNIANO PARA DARLE, A SU LLEGADA, UNA ENTUSIASTA BIENVENIDA. PERO SEGÚN LOS MENSAJES, VELADOS POR LA ESTÁTICA, QUE DEL AVIADOR TRANSPACÍFICO SE RECIBEN, EL VUELO ESTÁ A PUNTO DE TERMINAR EN TRAGEDIA

CLUB DE AVIACIÓN

ORGANIZACIÓN MUNDIAL

DEL CAPITÁN GAVILÁN

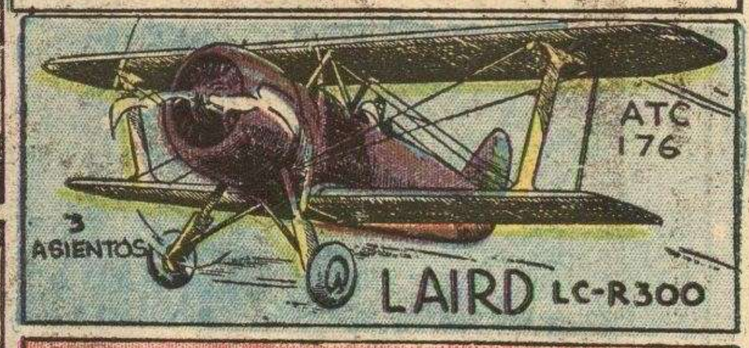

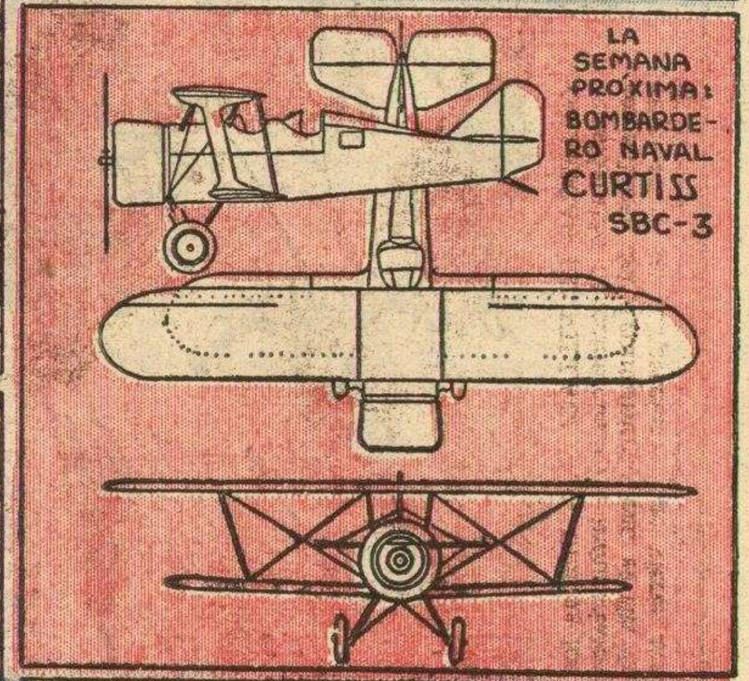

COMENZARÁ LA SEMANA PRÓXIMA: PLANOS COMPLETOS, UN MODELO DISTINTO CADA SEMANA, A ESCALA Y CON TODOS SUS DETALLES. ¡VD. PODRÁ HACER SUS MODELOS!

M.E.C.D. 2016

LOS TRES MOSQUETEROS
POR
ALEJANDRO DUMAS
7
INTRIGA CORTESANA
UNA HERMOSA MAÑANA EL REY ORDENÓ AL CAPITÁN DES ESSARTS QUE ADMITIERA A D'ARTAGNAN COMO CADETE EN SU COMPAÑÍA DE GUARDIAS. D'ARTAGNAN VISTIÓ EL UNIFORME, PERO HUBIERA DADO DIEZ AÑOS DE SU VIDA POR EL DE MOSQUETERO DEL REY... SIN EMBARGO, EL CAPITÁN DE TREVILLE LE PROMETIÓ ESTA PLAZA PARA DESPUÉS DE DOS AÑOS DE APRENDIZAJE...
DE GUARDIA EN EL PALACIO, EL JOVEN CADETE TUVO OPORTUNIDAD DE VER LA VIDA DE LA CORTE Y APRENDIÓ MUCHAS COSAS SORPRENDENTES...
PRIMERO, QUE EL REY LUIS XIII TENÍA RELATIVAMENTE POCA IMPORTANCIA, PUES RICHELIEU, EL GRAN CARDENAL, MINISTRO DE ESTADO, ERA MÁS PODEROSO QUE EL MONARCA MISMO...
RICHELIEU PERSEGUÍA DOS FINES DE LOS QUE NUNCA SE DESVIÓ: CONVERTIR A FRANCIA EN PODEROSA MONARQUÍA ARREBATANDO EL PODER A LOS NOBLES, Y FORTALECER A LA IGLESIA DESTROZANDO A LOS HUGONOTES, LOS CALVINISTAS DE FRANCIA...
LA REINA DE FRANCIA ER LA PRINCESA ESPAÑOLA A DE AUSTRIA, JOVEN, HERMOS VIVAZ, QUE ODIABA EL AUST RÉGIMEN DEL SOMBRÍO CAR NAL Y QUE ERA MUY DESD CHADA EN SU MATRIMONIO EL REY LUIS XIII.
TODO EL MUNDO SABÍA QUE EL CABALLERO MÁS APUESTO DE INGLATERRA, EL DUQUE DE BUCKINGHAM, FAVORITO DE CARLOS I, ESTABA LOCAMENTE ENAMORADO DE LA REINA DE FRANCIA...
EL CARDENAL DESCONFIABA DE LA REINA... ¿CORRESPONDÍA ACASO A BUCKINGHAM? ¿NO TRATABA BUCKINGHAM DE QUE INGLATERRA AYUDARA A LOS HUGONOTES?.... LOS ESBIRROS DE RICHELIEU VIGILABAN CONSTANTEMENTE A LA REINA...
...ROCHEFORT, ES NECESARIO INTERCEPTAR LOS CORREOS DE INGLATERRA, PUES PUEDEN TRAER MENSAJES DE BUCKINGHAM.
LA CUESTIÓN HABIA DIVIDIDO A LOS CORTESANOS: UNOS POR LA REINA, OTROS POR EL CARDENAL. D'ARTAGNAN, JOVEN Y ARDIENTE, SE DECIDIÓ POR LA REINA.
¡CUIDADO, D'ARTAGNÁN, LOS ENEMIGOS DEL CARDENAL DESAPARECEN EN LA BASTILLA!
EN AQUEL ENTONCES EL JOV CADETE NO TENÍA LA MENOR IMPORTANCIA, PERO CON EL TIEMPO ESTABA DESTINADO A PARTICIPAR ÍNTIMAMENTE EN PELIGROSO TORBELLINO DE LA INTRIGAS CORTESANAS
SUCEDIÓ QUE LA LINDA CONSTANZA BONACIEUX, COSTURERA DE LA REINA, ERA LA ESPOSA DEL VIEJO BONACIEUX, CASERO DE D'ARTAGNAN ...
615

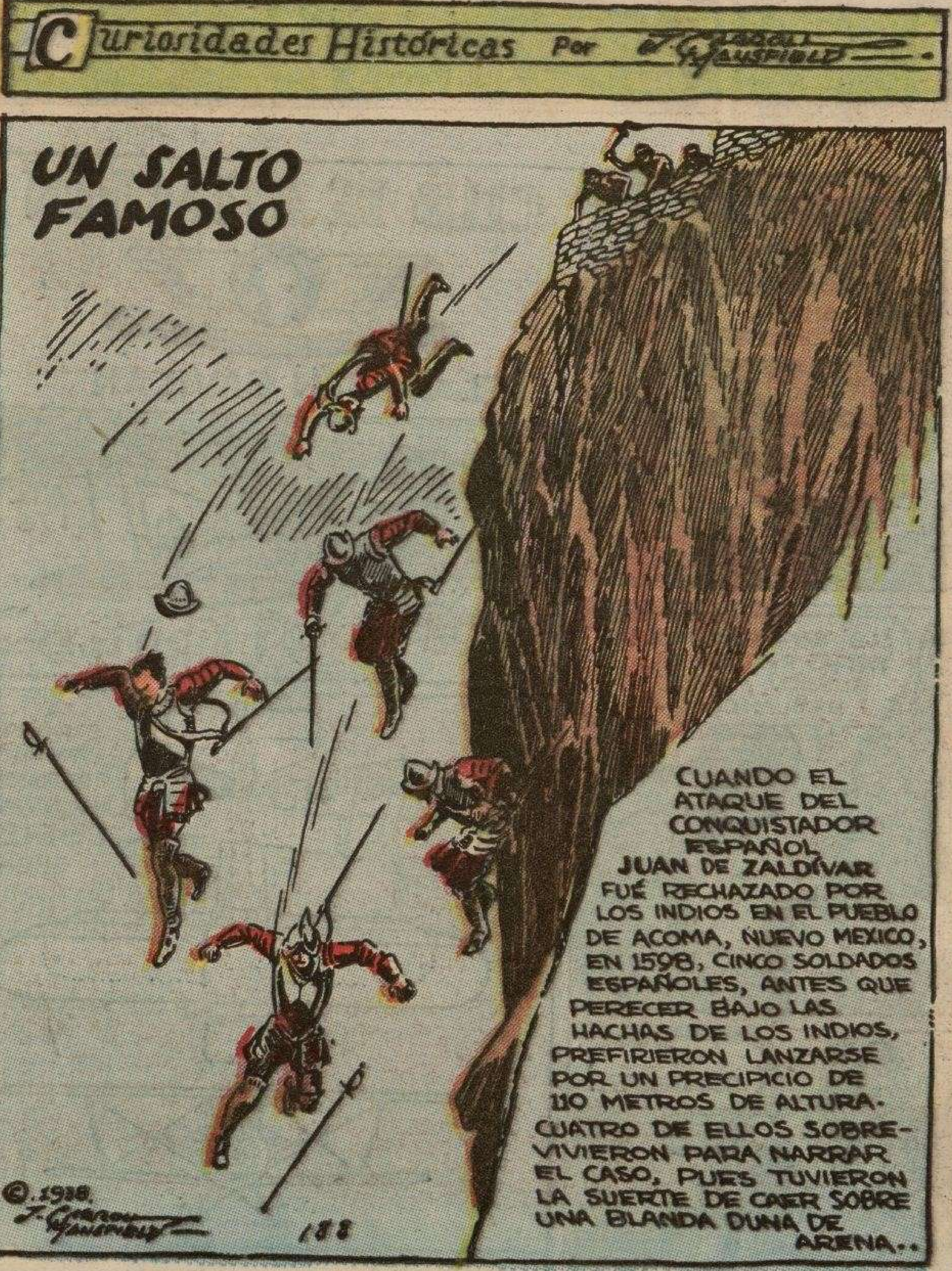
Curiosidades Históricas Por
UN SALTO FAMOSO
CUANDO EL ATAQUE DEL CONQUISTADOR ESPAÑOL JUAN DE ZALDÍVAR FUÉ RECHAZADO POR LOS INDIOS EN EL PUEBLO DE ACOMA, NUEVO MEXICO, EN 1598, CINCO SOLDADOS ESPAÑOLES, ANTES QUE PERECER BAJO LAS HACHAS DE LOS INDIOS, PREFIRIERON LANZARSE POR UN PRECIPICIO DE 110 METROS DE ALTURA. CUATRO DE ELLOS SOBREVIVIERON PARA NARRAR EL CASO, PUES TUVIERON LA SUERTE DE CAER SOBRE UNA BLANDA DUNA DE ARENA..
©. 1938.
188

BUQUES HISTÓRICOS
"UN BARCO PINTADO EN UN MAR PINTADO..." CON SUS VELAS REMENDADAS Y PINTADAS, ESTAS CURIOSAS EMBARCACIONES DE PESCA DEL LAGO GARDA, EN ITALIA, DAN MAYOR COLORIDO AL PAISAJE...

M.E.C.D. 2016

LOS PILLUELOS

Por Gene Byrnes

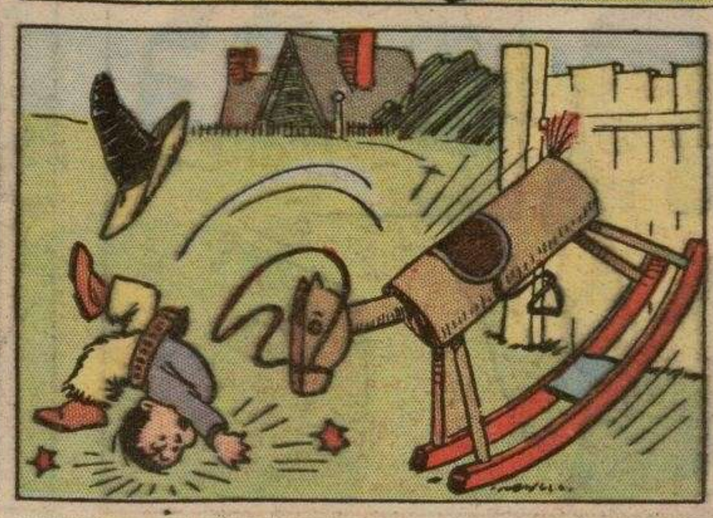

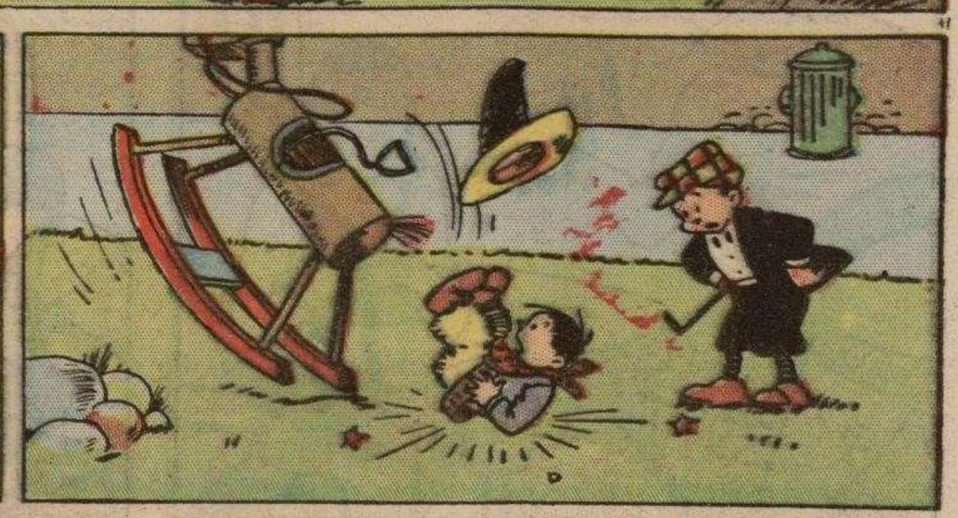

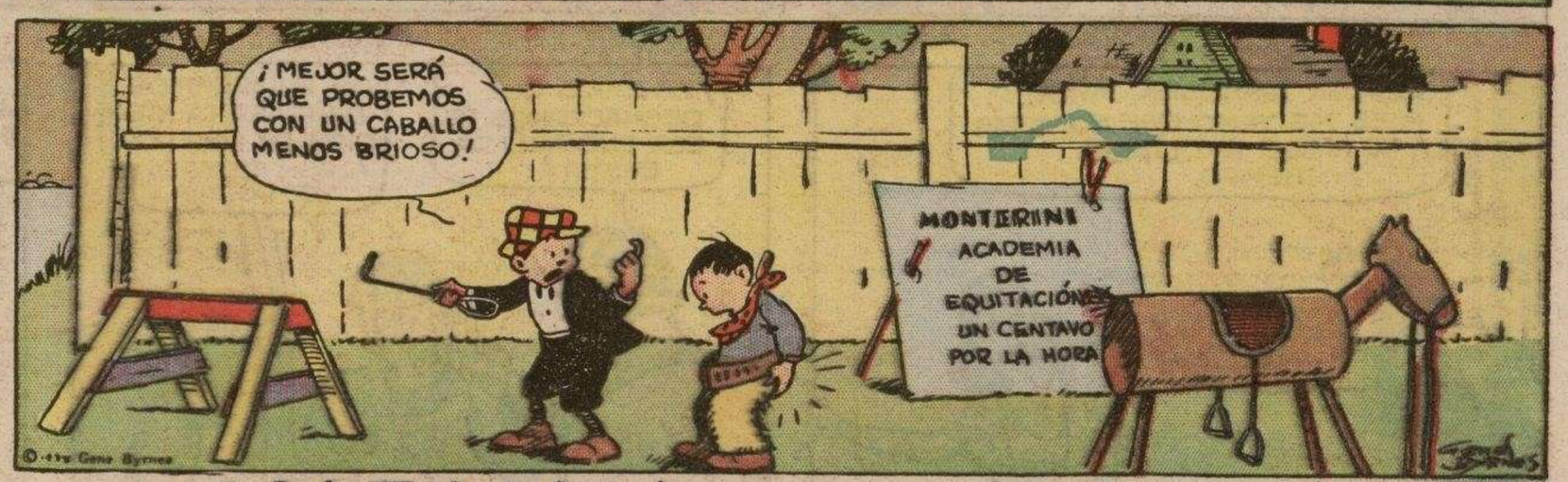

NATALITA

M.E.C.D. 2016

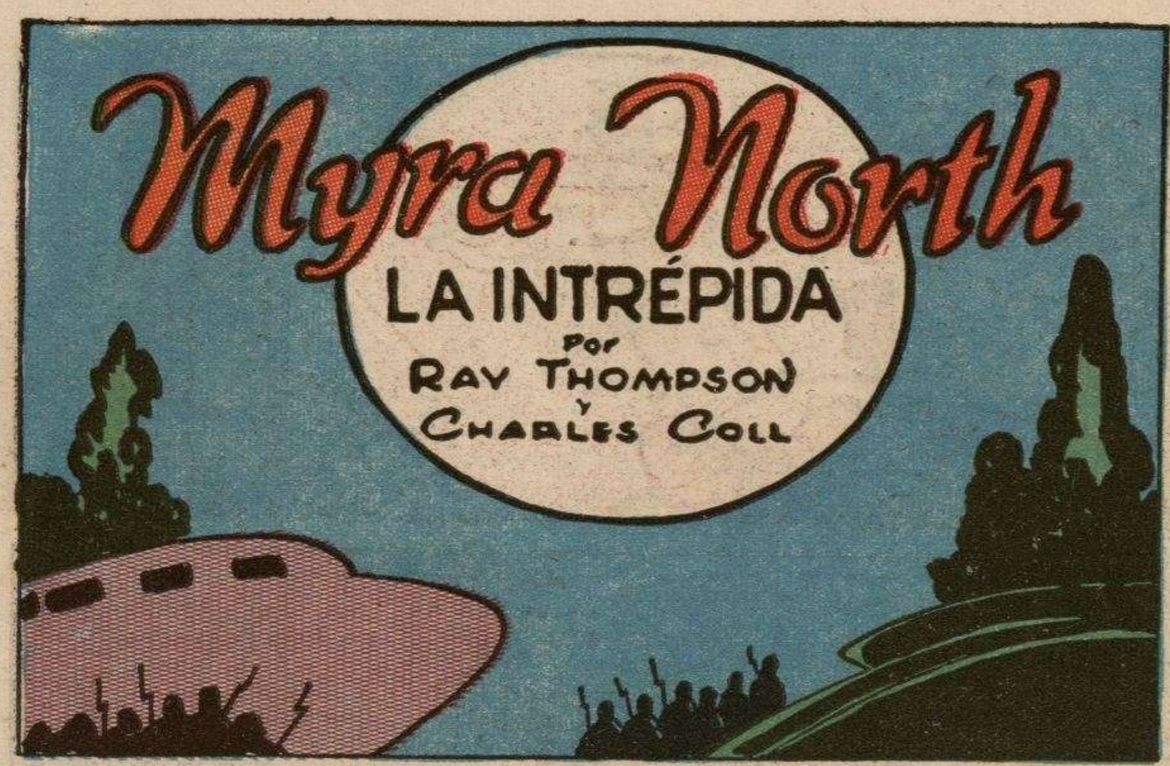
Myra North
LA INTRÉPIDA
por
RAY THOMPSON
y
CHARLES COLL

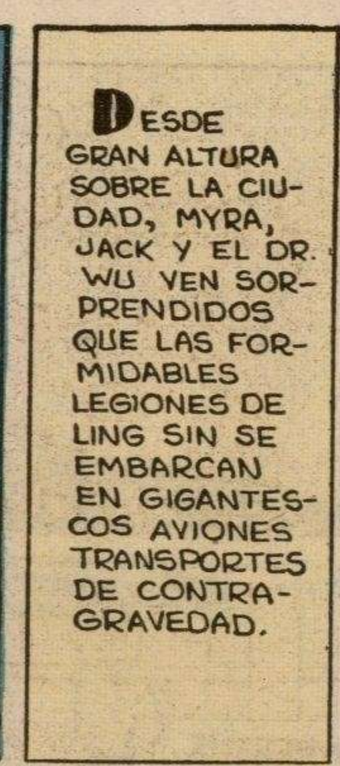
DESDE GRAN ALTURA SOBRE LA CIUDAD, MYRA, JACK Y EL DR. WU VEN SORPRENDIDOS QUE LAS FORMIDABLES LEGIONES DE LING SIN SE EMBARCAN EN GIGANTESCOS AVIONES TRANSPORTES DE CONTRA-GRAVEDAD.

¡DIABLOS.... AHÍ VA LEW WEN!
¡PARECE QUE FUERA EL COMANDANTE!

¡LING, ES IMPOSIBLE QUE DESPACHES A LEW ASÍ!
¿POR QUÉ NO? ESTÁ BAJO LA INFLUENCIA DE LAS VIBRACIONES "K", LO MISMO QUE TODOS LOS DEMÁS.

CON LEW WEN A LA CABEZA DE MIS EJÉRCITOS ESPERO CONQUISTAR EL NORTE DE EUROPA EN 48 HORAS.

PERO ES TIEMPO DE QUE TENGAMOS UNA EXPLICACIÓN, JACK. ESPERA MIENTRAS LLEVO A MYRA A SU HABITACIÓN.

REPOSA TRANQUILA, MYRA, PUES ME TEMO QUE NO VERÁS A TU AMIGO EN LARGO TIEMPO.

¡TENEMOS QUE DESHACERNOS DE ESA ENDIABLADA BESTIA!
¡SI PUDIÉRAMOS DISTRAER LA ATENCIÓN DE LING POR ALGÚN TIEMPO, YO PODRÍA..

AHORA SENTÉMONOS, JACK LANE. ¿TODAVÍA ME ODIAS TANTO COMO ANTES?
PERO.. YO.. SÍ Y NO... VERÁS YO...

SALGAMOS AL BALCÓN Y HABLAREMOS EN PRIVADO.
SI LO QUIERES.
188.

TAN PRONTO COMO EL DR. WU SE VIÓ SOLO, EMPEZÓ A TRABAJAR CON EXTRAÑAS FÓRMULAS

ENTRETANTO, LA FLOTA AÉREA DE LING SIN SIEMBRA EL PÁNICO APARECIENDO SÚBITAMENTE SOBRE EUROPA.
LA SEMANA PRÓXIMA: EL MUNDO ENLOQUECIDO.

M.E.C.D. 2016

Don Winslow DE LA ARMADA

POR EL TENIENTE COMANDANTE F. V. MARTINEK

HOY COMIENZA LA INVESTIGACIÓN DE LAS ADIVINADORAS DE SAN DIEGO Y MERCEDES COLBY ESTÁ LISTA PARA UN PAPEL PRINCIPAL.

ENTRAMOS EN LA CALLE CASTAÑEDA, DON.

¡AJÁ! ¡AHORA PREPÁRATE PARA MADAME CHICO, LA PRIMERA DE NUESTRAS SOSPECHOSAS!

¡MIRA, AHÍ ESTA LA CASA!

BIEN, PARAREMOS A LA VUELTA DE LA ESQUINA.

MADAME CHICO ADIVINADORA CIENTÍFICA

¿TE SIENTES NERVIOSA, MERCEDES?

¡NO.. APENAS! ESTO SERÁ DIVERTIDO

SMITH & CO

¡ANDA CON CUIDADO! ¡TE ESPERAREMOS AQUÍ!

¡DIANTRE, RED, ESTOY PERDIENDO EL ENTUSIASMO POR ESTA IDEA!

SUPONGAMOS QUE MADAME CHICO SEA REALMENTE LA DUQUESA.. ES PEDIR DEMASIADO A MERCEDES ATRAPAR UN ESPÍA.

HE ENSAYADO A MI PAPEL.. SERÁ FÁCIL.. ENTREMOS.

MADAME CHICO

¿QUÉ? ¿NO HA HECHO VD. UNA CITA? ¡HÚM! ¡LO SIENTO!

PERO YO NECESITO EL CONSEJO DE MADAME CHICO, PUES ELLA ESPECIALIZA EN GENTE DE LA MARINA

¡ESTÁ BIEN, JOGGO, CREO QUE EL CASO DE LA SEÑORITA ME INTERESA!

?!!

CONTINUARÁ

DATOS DE LA ARMADA

EN 1805 LA BARRAS Y LAS ESTRELLAS ONDEABA POR PRIMERA VEZ SOBRE UNA FORTALEZA DEL VIEJO MUNDO EN DERNE, TRIPOLI, IZADA POR UN TENIENTE DE INFANTERIA DE MARINA...

INSIGNIA DE LA INFANTERIA DE LA MARINA, DE LOS EE. UU.

HALBOS, EL EXPLORADOR

por el teniente comandante MARTINEK

MELVIN HORN Y MIKE REDMOND SE PREPARAN PARA ATACAR LA ALDEA.... ENTRE TANTO RIP, ARMADO SOLAMENTE CON UN MACHETE, TRATA DESESPERADAMENTE DE PROTEGER SUS AMIGOS DE LOS JAGUARES.

¡BIEN, MATAS AL JAGUAR PEQUEÑO, PERO LOS OTROS SE PREPARAN A SALTAR! ¿QUÉ HARÁS AHORA? ¡JÁ, JÁ!

APROXIMÁNDOSE DEMASIADO AL BORDE, RICO COMPRENDE MUY TARDE QUE LA BLANDA TIERRA CEDE....

?!!!

¡OH! ¡SOCORRO! ¡AY!

JUSTAMENTE EN ESE MOMENTO HORN Y REDMOND SE PRESENTAN EN EL CLARO...

¡AHÍ ESTÁN, ATAQUEMOS!

¡PRONTO ANTES QUE NOS VEAN LOS INDIOS!

¡DIABLOS, EN EL POSO.. CON LOS JAGUARES!

BANG!

BANG!

188.

¡QUÉ SUERTE, APENAS TIENEN UNOS RASGUÑOS!

PERO-- ¡RICO ESTÁ AHÍ!

¡SÍ.. RICO.. SE ACABÓ! ¡LOS JAGUARES TIENEN CUCHILLOS EN LUGAR DE UÑAS!

CONTINUARÁ....

M.E.C.D. 2016

EL CAPITÁN AGUILA POR ROY CRAN

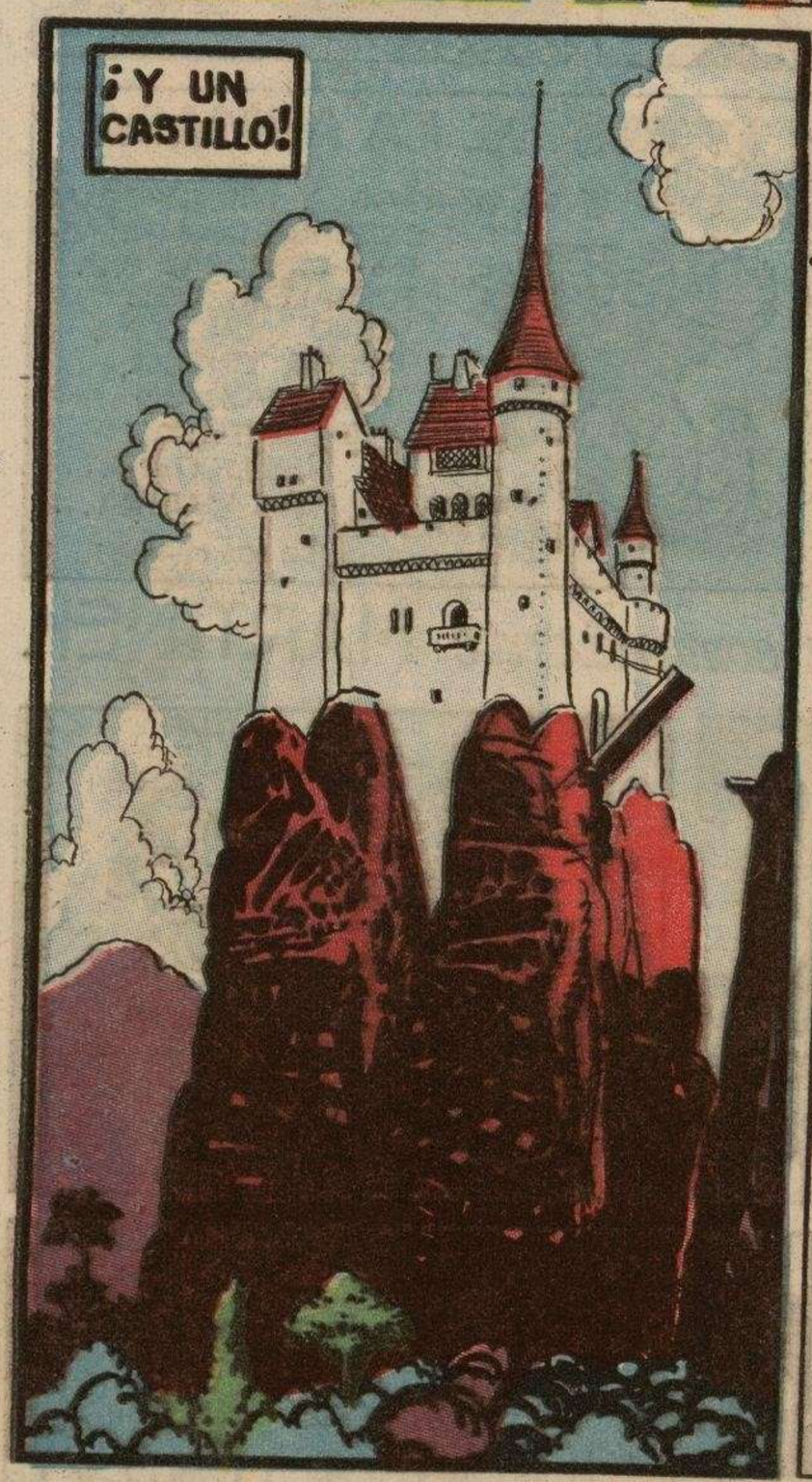

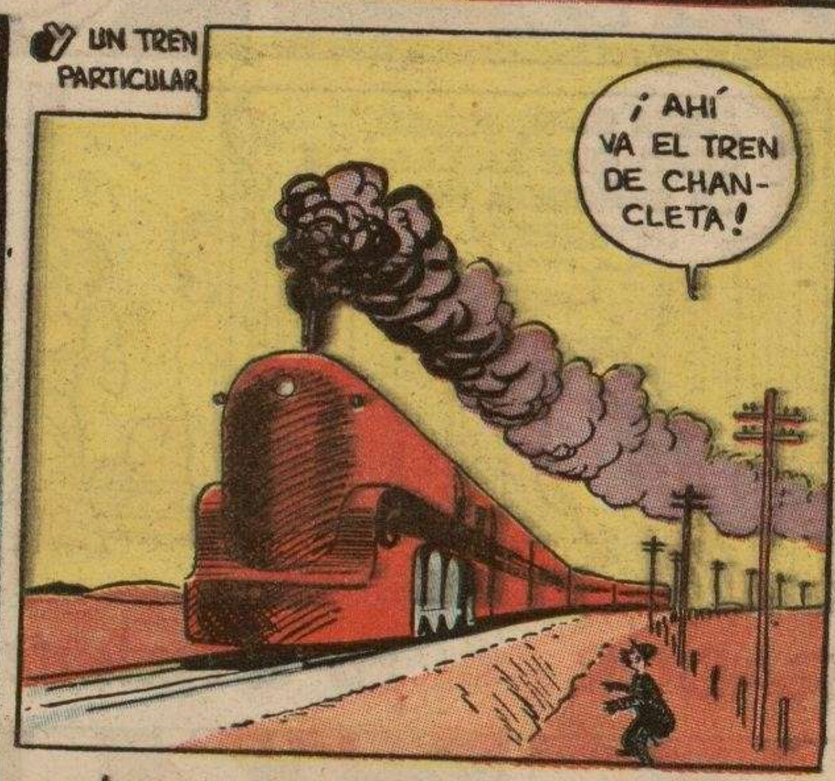

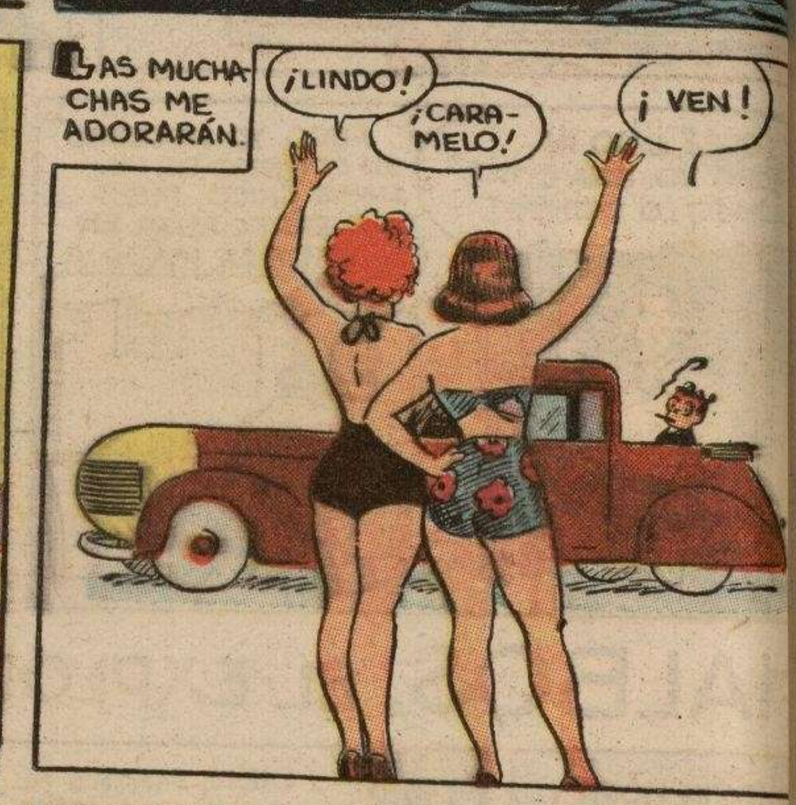

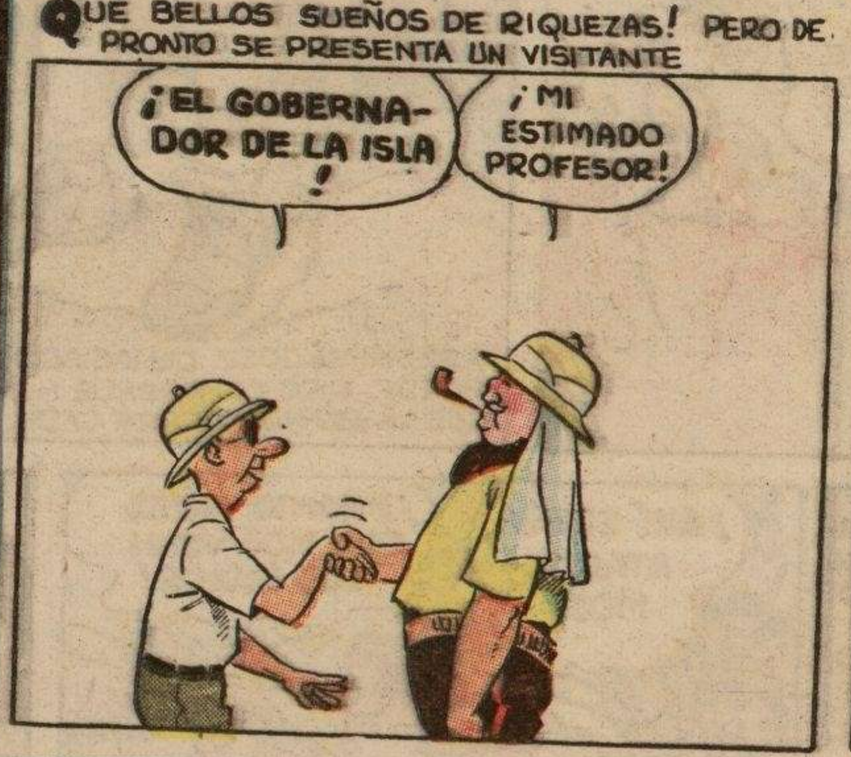

M.E.C.D. 2016

MARAVILLAS DEL MUNDO

por O. Julliano Kurgusoff

El Lago LA BREA

1 EN LA MISMA CIUDAD DE LOS ANGELES SE HALLAN AUN HOY POZOS DE ASFALTO, DE LOS QUE SE DESPRENDEN BURBUJAS DE GAS QUE REVIENTAN EN LA SUPERFICIE. EN ESTOS POZOS, AL PARECER SIN IMPORTANCIA, LOS SABIOS HAN HALLADO LA COLECCIÓN MÁS SORPRENDENTE DE FÓSILES DE LA ANTIGUA FAUNA TERRESTRE.

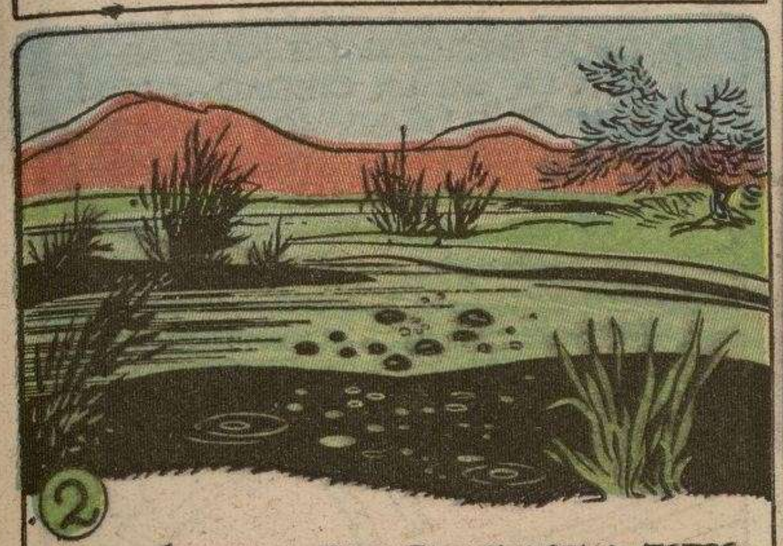

2 ALLÁ EN LA ERA PLEISTOCENA, ESTOS POZOS ONDULABAN Y BRILLABAN A LA LUZ DEL SOL, LO MISMO QUE HOY, Y VENÍAN DESDE MUY LEJOS LOS ANIMALES PARA BEBER EL AGUA ACUMULADA EN LA SUPERFICIE.

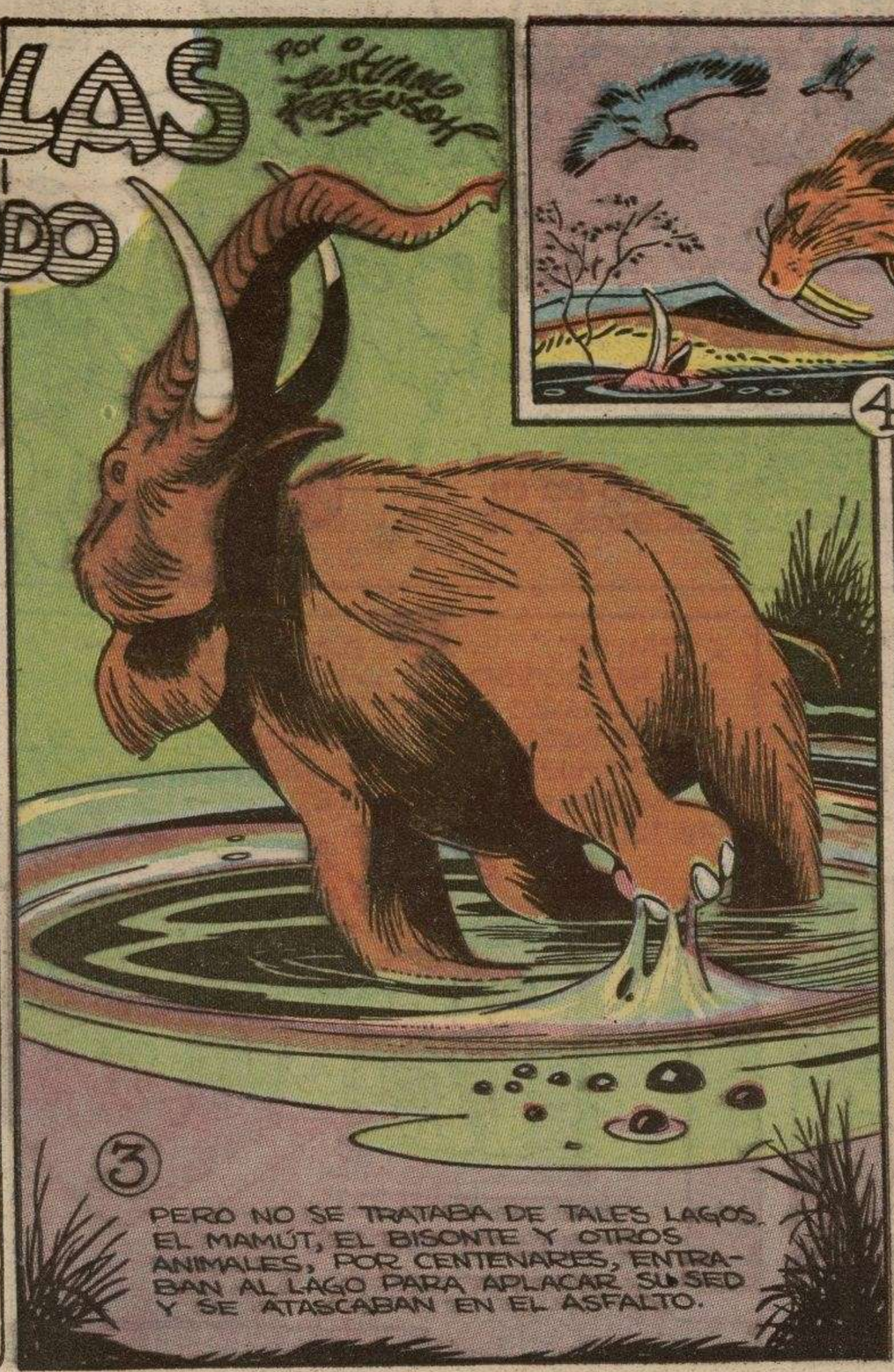

3 PERO NO SE TRATABA DE TALES LAGOS. EL MAMÚT, EL BISONTE Y OTROS ANIMALES, POR CENTENARES, ENTRABAN AL LAGO PARA APLACAR SU SED Y SE ATASCABAN EN EL ASFALTO.

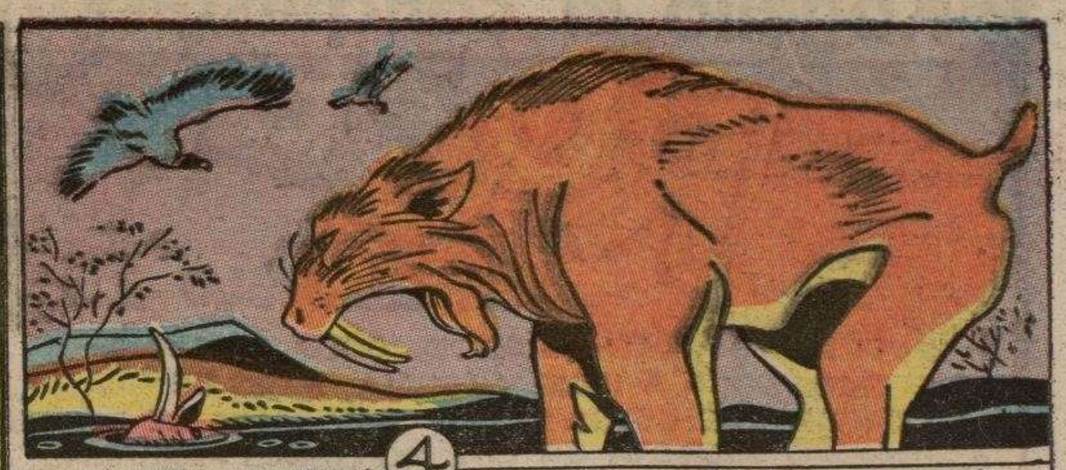

4 FEROCES CARNÍVOROS, LOBOS, OSOS, TIGRES Y LEONES, VENÍAN A DEVORAR LAS INFORTUNADAS VÍCTIMAS Y TAMBIÉN PERECÍAN EN EL LODO NEGRO.

5 EN PERFECTO ESTADO DE CONSERVACIÓN EN EL PEGAJOSO ASFALTO, LOS ESQUELETOS HAN SIDO EXTRAÍDOS Y RESTAURADOS. GRACIAS A ESTOS POZOS DE ASFALTO PODEMOS VER HOY LA FAUNA DE HACE UN MILLÓN DE AÑOS.

PECOSO Y SUS AMIGOS

Por Blosser

M.E.C.D. 2016

Rogelio el conquistador

EN EL SIGLO 25

BUDDY HABÍA DESAPARECIDO. SOLO SE SABÍA QUE PERSEGUÍA A KANE Y ARDALA, PERO SE IGNORABA QUE ESTOS SUPER-CRIMINALES LE ENVIARON A SU CIUDAD SECRETA EN LAS MONTAÑAS PERUANAS, DONDE LE VIGILABAN AUTÓMATAS DE CEREBROS MECÁNICOS. PERO BUDDY TRATÓ DE ESCAPARSE CON SU CINTURÓN DE VUELO, DEL QUE POR OLVIDO NO LE HABÍAN DESPOJADO. PERSIGUIÉNDOLE FURIOSOS, LOS AUTOMÁTAS LE CAPTURARON

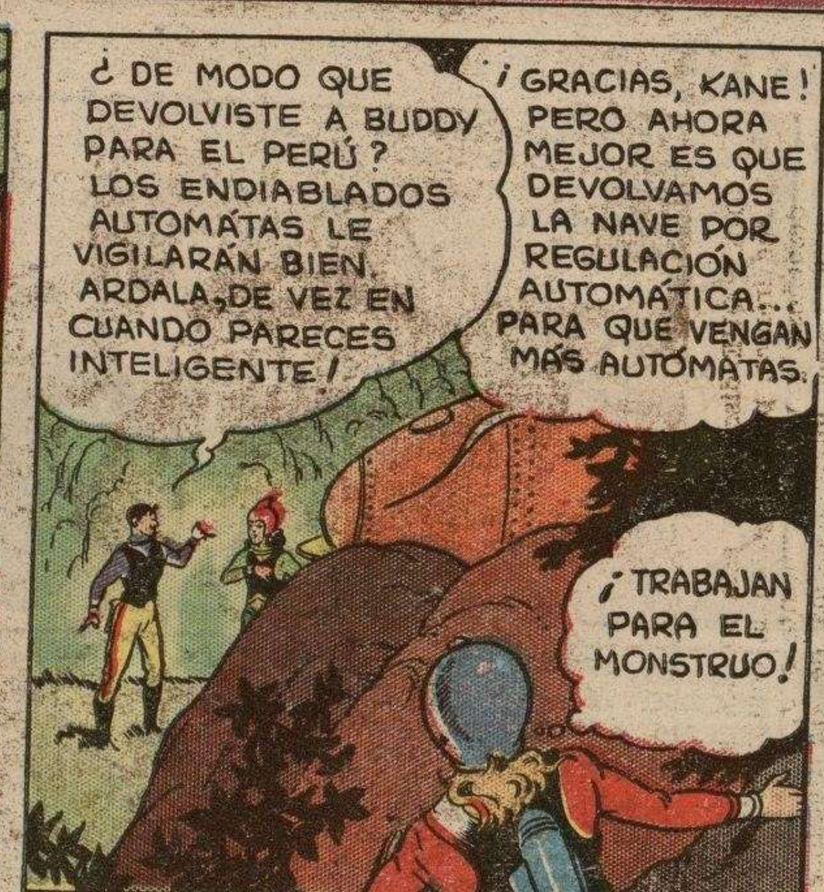

M.E.C.D. 2016