1A SECCION 1

SERVICIO DE ASSOCIATED PRESS. Esta queda autorizada para usar nuestro servicio y noticias de información.

Servicio exclusivo de la agencia «Havas» y del «Herald Tribune», de New York.

ESTADO MINISTERIO DE ESTADO SERVICIO NACIONAL DE HEMEROTECA

DIARIO DE LA MARINA

El DIARIO DE LA MARINA es el periódico más antiguo de Cuba. Fué fundado en el año mil ochocientos treinta y dos.

Servicios especiales de España. Hilo directo con New York y recepción directa por radio de otros servicios.

1A SECCION 1

AÑO CVI.—NUM. 202 ACOGIDO A LA FRANQUICIA POSTAL LA HABANA, MIERCOLES, 24 DE AGOSTO DE 1938.—SANTOS BARTOLOME Y ROMAN TIEMPO PARA HOY BUENO PRECIO: 5 CENTAVOS

ESTUDIARA UNA COMISION EL PLAN ECONOMICO Y PROPONDRA MEDIDAS PARA REAJUSTAR LOS PRESUPUESTOS

(COLUMNA CUATRO)

Realizan en tres días un considerable avance en Extremadura las fuerzas del General Saliquet

En ese breve tiempo ocupan 758 kilómetros cuadrados de territorio y 10 poblaciones

En el curso de la victoriosa operación hicieron más de mil prisioneros, muchos de ellos heridos, y se ocuparon totalmente las alturas de Sierra Palomera y Guarranquejo

SIGUE ENCARNIZADA LA BATALLA EN EL EBRO, DONDE LOS NACIONALISTAS SE ADUEÑARON DEL PICO GAETA

SALAMANCA, agosto 23. (Havas). El comunicado oficial del Cuartel General sobre las operaciones militares del día, informa lo siguiente:

En el sector de Toras, frente de Castellón, rechazamos la noche última varios ataques de los rojos, que sufrieron grandes pérdidas en cada una de sus infructuosas intentonas.

En el sector del Ebro continúa hoy la batalla. Nuestras tropas realizaron un nuevo avance, después de haber vencido la resistencia que hizo el enemigo, que fué desalojado de posiciones importantes, que quedaron definitivamente en nuestras manos. Trescientos ochenta y cinco muertos fueron abandonados por los rojos en el campo de la lucha, que en algunos momentos fué muy encarnizada. Nos apoderamos también de doce ametralladoras, 22 fusiles-ametralladoras, gran cantidad de municiones y proyectiles de todos los calibres, y de material diverso. Hicimos más de seiscientos prisioneros.

En el frente de Extremadura, sector meridional, rechazamos completamente, con gran vigor, varios ataques de los izquierdistas. El adversario puso en acción todos los elementos de combate que estaban a su alcance, pero no pudo avanzar un sólo paso, no obstante la gran cantidad de hombres que sacrificó en el inútil empeño de romper las líneas nacionales. En las operaciones extremeñas también hicimos numerosos prisioneros, y actualmente se procede a su concentración. Tres tanques de las fuerzas del Gobierno, quedaron completamente inutilizados por nuestro fuego.

En el sector del Tajo ocupamos el lunes por la tarde las dos pequeñas poblaciones de El Campillo y Puerto de San Vicente. Hoy prosiguió la brillante operación y dejamos terminada la ocupación de la carretera de Puente del Arzobispo a Puerto de San Vicente, y el camino de Alia a Puertollano. Quedaron igualmente en nuestro poder las aldeas de Alia y Lacalera.

En tres días de fulminante actuación militar en esta zona, hemos liberado diez poblaciones e incorporado a la España Nacional un territorio de 758 kilómetros cuadrados. Este resultado ha sido el fruto de una hábil maniobra efectuada con gran rapidez por nuestras excelentes tropas, que cubrieron grandes distancias a pesar del intenso calor y no obstante la resistencia del enemigo. Los prisioneros hechos en el curso de las operaciones pasan de mil quinientos, cincuenta de ellos heridos, y los que fueron enviados inmediatamente a los hospitales nacionales. Más de quinientos cadáveres fueron abandonados por los rojos en su precipitado retroceso. Nos apoderamos en el transcurso de la serie de combates de una gran cantidad de armas y material de todas clases.

AVIACION.—Las actividades aéreas de nuestras escuadrillas fueron hoy de importancia. Hubo cuatro combates en los que derribamos veinte aviones adversarios; 17 de caza y 3 de bombardeo.

El domingo bombardeamos los objetivos militares de la estación de Tarragona y de la fábrica de material aéreo existente en Reus (Cataluña).

Lo mejor de las fuerzas rojas diezmado por Franco en Gandesa

HENDAYA, Frontera franco-española, agosto 23. (AP).—Las fuerzas del Generalísimo Franco, que hace dos semanas están empleando incesantemente la aviación y la artillería en el meandro del Ebro, causando la consiguiente carnicería entre los rojos, ha comenzado a ganar terreno.

Las noticias procedentes de los centros nacionales dicen que las fuerzas franquistas se apoderaron de Pico Gaeta, al noroeste de Villalba de los Arcos, entre Fayón y Gandesa, en la margen Oeste del río Ebro. El Gobierno, por otra parte, reconoce que sus tropas han tenido que retirarse en los alrededores de Gaeta.

Las fuerzas del Gobierno marxista, según los despachos que se reciben en esta ciudad de la frontera, han tenido que abandonar las primeras y segundas líneas de trincheras.

Hubo un duelo aéreo sobre Gandesa en el cual, según las informaciones nacionalistas, fueron derribados seis aviones del Gobierno.

También dan cuenta las informaciones nacionalistas que continúa el avance en la sección del río Tajo, en el centro de España, con la ocupación del puerto de San Vicente en la carretera de Talavera a Mérida y de los pueblos y montañas próximos.

Informan los nacionalistas que han avanzado trece millas en un frente de 33 millas en ese sector, situado a unas 90 millas al sudoeste de Madrid.

El avance ha rectificado ligeramente las líneas nacionalistas en el importante sector que une los frentes del sudoeste y del centro y ha dado a los nacionalistas el control de las principales líneas de comunicación que corren desde el sudoeste en dirección a Madrid.

La lucha en el frente del Tajo y en el sector-llave del frente del Ebro se consideran por los observadores como las más sangrientas de la presente guerra civil, participando en las acciones la artillería, los tanques y los aeroplanos.

Según los nacionalistas la batalla se encuentra solamente en el período preliminar, creyéndose que el Generalísimo Franco se propone acabar con la flor y nata del ejército rojo en el sector de Gandesa, antes de comenzar la ofensiva general contra Cataluña.

André Vincent narra la brillante operación en Extremadura

PUENTE DEL ARZOBISPO, agosto 23. (Por André Vincent, corresponsal de la Agencia Havas).—A primera hora de la tarde de hoy, martes, el ala derecha del ejército del Centro (general Saliquet) operando entre Puerto de San Vicente y Alia, estableció su línea sobre la carretera de Guadalupe a Talavera, entre aquellas dos poblaciones, que fueron ocupadas sobre las cuatro de la tarde. Al no encontrar oposición por parte del enemigo, los nacionalistas prosiguieron hacia el Este, escalando la sierra de Mimbrera, en la cual quedaron instalados a las seis. Al mismo tiempo el centro del ejército del general Saliquet, avanzando en la zona en que los rojos hacían una resistencia más dura y resuelta, conseguían desbordar Puerto de San Vicente y El Campillo, los cuales cayeron casi a la misma hora en poder de los nacionalistas.

Estos controlan ahora la carretera en un tramo de 35 kilómetros con la retaguardia apoyada en las tres sierras que dominan la región: Palomera, Guarraquejo y Mohedas, teniendo el flanco protegido por otra sierra, la de Mimbrera.

El balance militar de la jornada puede ser expresado así:

Las fuerzas del ejército del Centro consolidaron las posiciones tomadas el lunes, y se apoderaron de cuatro nuevas poblaciones, haciendo 500 muertos y más de mil prisioneros, comprendiendo en éstos oficiales superiores y comisarios políticos, en tres días de batalla. La conquista territorial está expresada por 650 kilómetros cuadrados de terreno y una importante vía de comunicación. Las importantes pérdidas que ha sufrido el enemigo, han de influir no poco en las operaciones futuras en este frente.

En Gandesa, sector del Ebro, el avance nacional prosigue lentamente al Noroeste de la población. La resistencia de los rojos disminuye, probablemente como consecuencia del duro castigo infligido por las fuerzas nacionalistas, que al terminar la jornada de hoy, quedaban dueñas de posiciones de considerable importancia táctica.

El propio parte oficial de Barcelona confiesa sus derrotas

BARCELONA, agosto 23. (Havas). El comunicado del Ministerio de Defensa informa que las tropas nacionales, apoyadas por artillería y aviación, así como por grupos de tanques, continuaron atacando el Pico de Gaeta y las alturas próximas, consiguiendo avanzar sus líneas. Hubo varios combates aéreos muy reñidos sobre las sierras de Pando y Cardo, y también en la zona de Mora del Ebro. En el frente de Levante las fuerzas nacionalistas atacaron en los sectores de Begis, Junquera y Favias.

En el frente de Extremadura las fuerzas franquistas que ocuparon el lunes por la noche la aldea de El Campillo, avanzaron hasta Puerto de San Vicente, en la zona de Puente del Arzobispo. También en el sector de Sancti Spiritus se combatió reñidamente, junto al río Zújar.

En los demás frentes, sin novedad.

AVIACION.—El lunes por la noche un hidroavión bombardeó la aldea de Oliva, provincia de Valencia. Otro avión voló sobre Cullera y atacó las poblaciones de Algemesí y Perelló. También anoche las escuadrillas nacionalistas hicieron raids sobre la costa septentrional de Cataluña y bombardearon igualmente a Sagunto, dos veces.

Deshicieron los nacionalistas el violento contraataque de los rojos

SALAMANCA, agosto 23. (Havas). Radio Nacional trasmite esta noche los siguientes informes de su corresponsal en el frente de Extremadura:

El enemigo acumuló en el frente extremeño refuerzos importantes, y dió principio a un contra-ataque general que abarcó todo el extenso sector, empleando en el combate los elementos de que podía disponer, y lanzando sucesivos ataques desesperados. El mando nacional no fué sorprendido en ningún lugar y a lo largo de la línea todas las acometidas de los rojos quedaron anuladas rápidamente. Nuestra aviación apoyó las operaciones, bombardeando las concentraciones de tropas del Gobierno. El número de prisioneros hechos es importantísimo y hasta el momento nuestros Servicios de Recuperación no han podido clasificar el diverso material abandonado.

Más detalles sobre la victoria nacional en el sector extremeño

ZARAGOZA, agosto 23. (Havas). Al terminar la jornada de hoy, las tropas que combaten en el sector de Puente del Arzobispo, habían dejado completamente libre la carretera de Guadalupe a Nava de Ricomalillo, ocupando a Sierra Palomera, Guarranquejo, Mohedas y Mimbrera, y las aldeas de Puerto de San Vicente, El Campillo, Mohedas de Jara, Mohedas y Alia. El avance de los tres últimos días ha puesto en manos de las fuerzas nacionalistas más de 650 kilómetros cuadrados de territorio, al progresar inconteniblemente las unidades de aquéllas en un frente de 55 kilómetros de extensión, por veinte de profundidad.

Durante el día de hoy los nacionalistas hicieron más de mil prisioneros, y contaron unos quinientos cadáveres dejados por el enemigo en el campo. Entre los prisioneros están todos los oficiales de tres batallones, así como los comisarios políticos.

PROPONESE EL SECRETARIO DE EDUCACION CREAR EL TRAJE Y ZAPATO ESCOLARES

(COLUMNA SEIS).

Hay el firme propósito de reorganizar desde su base la Dirección de Rentas

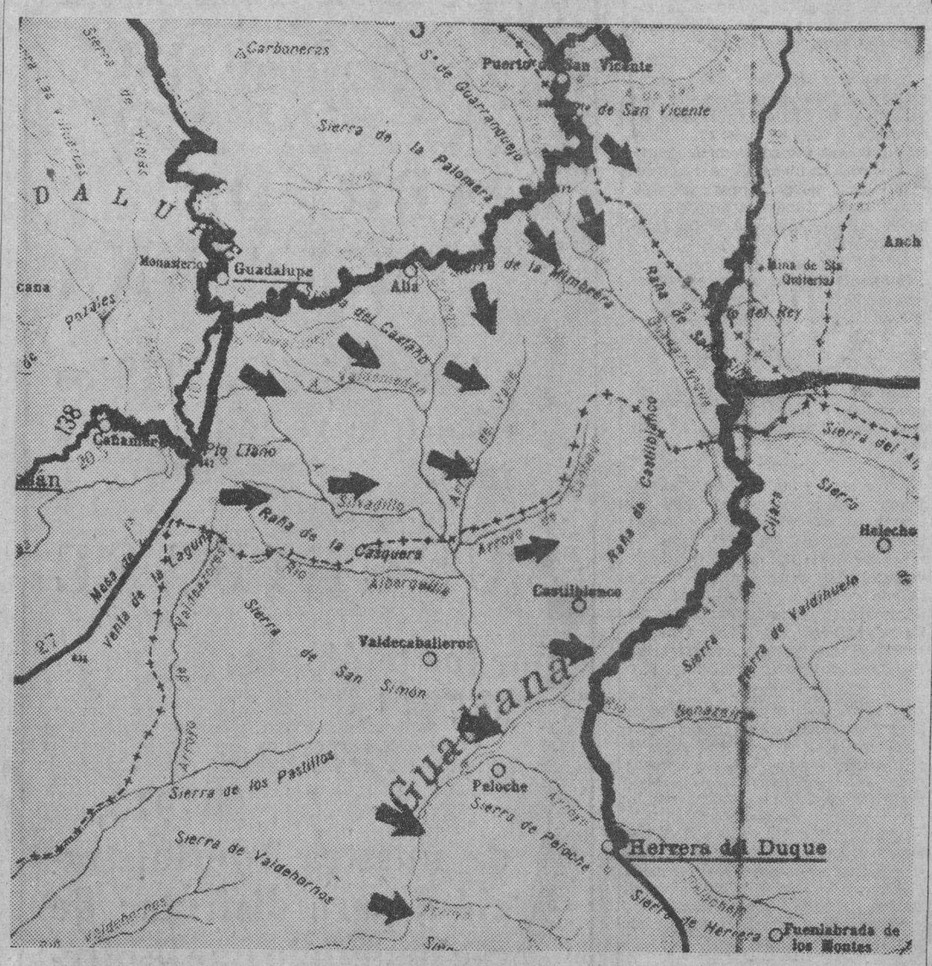

El progreso de la ofensiva que el Mando Nacionalista lanzó por la parte Sur del sector de Puente del Arzobispo ha continuado a un ritmo más acelerado que en el día anterior. Es nuestro gráfico de ayer quedaba ocupada la aldea de Mohedas de la Jara y se amenazaba a Campillo, localidades que son visibles en el gráfico anterior. Las carreteras se hallan en el nudo de caminos de la aldea que lleva el nombre de Puerto de San Vicente, situada al Norte del Puerto del mismo nombre. Además de la distancia de Mohedas a Puerto de San Vicente que tiene una extensión de 10 kilómetros, los soldados de Saliquet han cubierto en la misma acometida los 36 kilómetros siguientes que corren hasta el enlace de esta carretera con la que sube de Puerto Llano a Guadalupe.

ENTIENDE EL SECRETARIO DE HACIENDA QUE DEBE SUFRIR UN CAMBIO EN SU ESTRUCTURA

Todos los cargos de inspectores se cubrirán por examen. Aspirante que lleve recomendaciones, será descalificado. Cualquier persona capacitada podrá presentarse a esa justa

SERA DECRETADA LA CESANTIA DE 26 INSPECTORES SUJETOS A PROCEDIMIENTO JUDICIAL EN ORIENTE

El ingeniero Amadeo López Castro no cesa de estudiar el desenvolvimiento de todas sus dependencias de la Secretaría de Hacienda, y poco a poco va encauzando en cada una de sus Direcciones la labor altamente administrativa que se propone desenvolver.

En las distintas reuniones que celebró en días pasados con los Directores Generales dió a conocer en síntesis cuales eran sus propósitos y la finalidad de orientar la hacienda pública hacia un cambio completo que permita al Estado salir de la crisis económica por que atraviesa.

Cada Director General ha tenido conocimiento de los deseos del secretario, y, cada uno de ellos está responsabilizado ante él de la labor futura a desenvolver.

Recientemente ha designado supervisores en las Zonas y Distritos Fiscales, e inspectores de cada rama de rentas e impuestos, y eso mismo se propone hacer ahora en las Aduanas de la República.

Pero respondiendo a una finalidad más práctica aun, se propone acometer en breve la reorganización de la Dirección General de Rentas e Impuestos, en la cual se fiscalizarán los cobros de los más importantes impuestos.

A ese efecto el secretario de Hacienda se propone, como medida previa, declarar cesantes a 26 inspectores que se encuentran suspensos de empleo y sueldo desde hace algunos meses y que están sujetos a un procedimiento judicial que fué iniciado en Santiago de Cuba con motivo de un contrabando de licores que fué descubierto.

Una vez tomada esa medida, procederá a convocar a nuevos exámenes de capacidad de todos y cada uno de los inspectores de rentas, alcoholes, etc., para demostrar ante un tribunal que él designe, la capacidad administrativa de cada cual.

A esos exámenes se podrán presentar todas las personas que se crean aptas para desempeñar esos cargos, pero con la salvedad de que deberán hacerlo sin presentar recomendaciones personales, lo que será suficiente para rechazarlos el tribunal y declararlos incapacitados para concurrir a los exámenes.

Todos los cargos de responsabilidad administrativa, sea cual guere su categoría, serán sometidos también a examen, ratificándolos o declarando aptos para los puestos que desempeñen.

Otras medidas que también tiene en estudio el secretario de Hacienda serán puestas en ejecución a medida que las necesidades de la Administración lo vayan requiriendo.

Frank Hawks

Pereció F. Hawks al caer envuelto en llamas su avión

El As de la velocidad chocó con un hilo de alta tensión. Su compañero, también herido

EAST AURORA, N. Y., agosto 23. (AP).—Frank Hawks, aviador conocido internacionalmente, murió esta noche en un avión incendiado que cayó a tierra cuando aún no había transcurrido un año desde que Hawks abandonó los vuelos de velocidad.

Su compañero, J. Hazard Campbell, de la mejor sociedad de East Aurora, se encuentra gravemente herido.

Ocurrió el accidente cuando el pequeño «Gwinn Aircar» en que volaban tropezó con un cable de alta tensión, cayendo a tierra envuelto en llamas.

Los horrorizados agricultores de la comarca extrajeron los cuerpos de los dos aviadores de entre las ruinas humeantes del aparato, pero Hawks murió horas después en un hospital de Buffalo.

El «Sirear» se convirtió en un informe montón de hierros retorcidos por la acción de las llamas.

Un extinguidor de incendio que había en el avión hizo explosión y aumentó los peligros para las personas que se acercaron al aparato para socorrer a los dos ocupantes del mismo.

El comandante Frank Monroe Hawks alcanzó las alturas de la fama hace un decenio, en que quedó consagrado como uno de los magos de la velocidad.

Nativo de Mashallton, Iowa, ganó renombre en el mes de febrero de 1929, cuando con un mecánico realizó un vuelo sin escalas desde Los Angeles a New York, en 18 horas y 21 minutos, que constituyó un record continental.

En los cinco años siguientes estuvo siempre en las primeras páginas de los periódicos con exhibiciones de velocidad. De vez en cuando parecía que la muerte quería hacer alguna de las suyas con el valiente aviador, pero siempre lograba salvarse.

En una ocasión resultó gravísimamente herido en Worcester, Massachusetts, cuando el avión que tripulaba cayó inmediatamente después de despegar, y tuvo que pasar varias semanas en un hospital de Boston reponiéndose de las heridas que recibió en aquel accidente.

Una de sus mayores hazañas aéreas fué un vuelo desde Los Angeles a New York, el 2 de junio de 1933, en 13 horas y 26 minutos, record que aún resiste la comparación con otros vuelos de 2,500 millas de distancia, salvo el de Howard Hughes.

Está dando caza el crucero "Canarias" a un destroyer rojo

Se espera una batalla naval en aguas francesas con ese motivo, frente a Casablanca

CASABLANCA, agosto 23. (AP).—Se considera inminente una batalla naval española en aguas francesas de Africa, con motivo de haberse presentado frente a este puerto el crucero nacionalista «Canarias».

Las noticias que se reciben en los círculos navieros dicen que el crucero nacionalista mantiene una estrecha vigilancia sobre el puerto de Casablanca desde el mediodía de hoy, esperando la llegada del destroyer del Gobierno rojo «José Luis Diez», que salió del Havre el 21 de este mes después de haber sido objeto de reparaciones.

Créese que el barco rojo tratará de refugiarse en este puerto.

Según «L'Action Francaise», circula el rumor que el torpedero apenas haya pasado el estrecho de Gibraltar se dirigirá a un puerto ruso.

LA ORDEN DEL GENERALISIMO chino Chiang Kai Shek disolviendo todas las organizaciones estudiantiles y proleatrias que actúan bajo la influencia comunista, se cree que será la causa de graves disidencias entre las fuerzas combatientes.—(Véase información en la ULTIMA página)

Avanza hacia el canal yucateco el nuevo ciclón

Notas de cuatro barcos que se encontraban por la tarde en la zona del mal tiempo

La perturbación ciclónica del mar Caribe sigue moviéndose al sur y lejos de Jamaica, en dirección al canal de Yucatán; y, aunque ha adquirido más intensidad, no ofrece peligro para Cuba.

He aquí las notas dadas por el Colegio de Belén y por el Observatorio Nacional, anoche, a las once:

No ofrece peligro

Observatorio de BELEN, agosto 23, a las 11 p.m.—El ciclón, que se encontraba al mediodía de hoy al sur de Jamaica, se ha movido al oesteroeste con bastante velocidad de traslación, hallándose a estas horas al sureste de Kingston, a unas 220 millas de distancia. Hasta ahora no parece de gran intensidad. Su rumbo es hacia la península o canal de Yucatán, no ofreciendo peligro para Cuba.—(f.) M. Gutiérrez Lanza.

Aumentó de intensidad

Observatorio NACIONAL, agosto 23 (a las 11 p.m.)—La perturbación ciclónica del mar Caribe ha cruzado durante el día por el sur y algo distante del extremo oriental de Jamaica, encontrándose a las 7 p.m. a unas 150 millas o poco más hacia el sur-suroeste de Kingston. Ha aumentado en intensidad y continúa moviéndose al oeste-noroeste, a buena distancia de Cuba.—(f.) Millás, director.

En la zona de la perturbación

En el Observatorio Nacional se recibieron los siguientes informes de cuatro barcos que se encontraban en la zona afectada por la depresión:

Vapor «Santa Bárbara». Latitud: 16 gs., 0 m. Longitud: 76 gs. 18 ms. Barómetro: 756.9 milímetros. Viento: este-nordeste, fuerza seis y chubascos fuertes.

Vapor «Santa Paula». Latitud: 14 gs., 36 ms. Longitud: 77 gs. 54 ms. Barómetro: 754.6 milímetros. Vientos: oeste-noreste; fuerza, 1; cielo, en parte nublado.

Vapor «Chiriquí». Latitud: 16 gs., 0 m. Longitud: 81 gs. 42 ms. Barómetro: 756.9 milímetros. Viento: nordeste; fuerza, 4; chubascos.

Vapor «Constance Chambler». Latitud: 15 gs. 54 ms. Longitud: 75 grados, 42 ms. Barómetro: 755.4 milímetros. Viento, sudeste; fuerza, 5; Chubascos.

Se mueve con rumbo oeste-noroeste la perturbación ciclónica

JACKSONVILLE, Florida, agosto 23. (AP).—El Bureau del Tiempo informa esta noche que la perturbación ciclónica que se encontraba al suroeste de Kingston, Jamaica, se está moviendo con rumbo oeste-noroeste.

Se recomienda precauciones a todos los buques que naveguen en la región nor-occidental del Caribe, en las próximas treinta y seis horas.

DISPUESTO EL CONGRESO, DE ACUERDO CON EL GOBIERNO, A LA REDUCCION DE SUS GASTOS

Reorganización de personal y respeto a los sueldos humildes. Separarán sólo a empleados incumplidores o innecesarios. Los líderes en Palacio. Sesión extraordinaria del Consejo

COMISIONADOS EL PRESIDENTE, EL SECRETARIO DE HACIENDA, Y MIEMBROS DE LAS DOS CAMARAS

Conforme a lo anunciado por el DIARIO DE LA MARINA, tuvo efecto ayer en Palacio la entrevista del señor Presidente de la República con los «líders» de los partidos políticos representados en el Congreso e integrantes del Block de la Mayoría.

Su objeto, según habíamos dicho, fué el de considerar las bases de una legislación concordante con las medidas económicas que el Gobierno se propone introducir en los presupuestos generales vigentes.

El jefe del Estado dedicó toda la mañana y las dos primeras horas de la tarde a conferenciar con los señores congresistas.

En la planta tercera de la mansión palatina, donde tiene sus oficinas privadas el señor Presidente recibió en primer lugar a los senadores y más tarde a los representantes a la Cámara.

A las diez y media llegaron, con el Presidente interino del Senado señor Rafael Octavio Pedraza, los senadores Enrique Recio y Alfredo Hornedo, liberales; Agustín Acosta y José Ambrosio Casabuena, nacionalistas; Santiago Verdeja y Carlos Saladrigas, cenedistas y Simeón Ferro y Justo Luis del Pozo, socialdemócratas.

Dice el señor Casabuena

A las doce y media terminaba la conferencia.

El doctor Casabuena hizo a los reporters las siguientes manifestaciones:

—La reunión de hoy es consecuencia de la entrevista que en días pasados tuvimos algunos miembros del Congreso con el señor Presidente de la República para brindarle nuestro más decidido concurso y cooperación al plan de reajuste de los vigentes presupuestos de la nación, y recomendarle, de paso, determinadas medidas que estimamos indispensables para que el referido proyecto alcance el fruto que espera el país.

Nombramiento de una comisión

—En el cambio de impresiones que acabamos de llevar a cabo fué acordado designar una comisión compuesta por el señor Presidente de la República el secretario de Hacienda y los presidentes de las comisiones permanente de Hacienda y Presupuestos del Senado y la Cámara.

«Con el resultado de los trabajos que realice dará cuenta al Congreso.

«La comisión estudiará los problemas económicos del país y en solución de los mismos aconsejará las medidas necesarias y prudentes, proponiendo reajustes que respondan a las exigencias verdaderas y a las realidades de las recaudaciones públicas.

«Tanto el señor Presidente como el Congreso se encuentran en disposición de no reparar en sacrificios colectivos o personales para resolver conjuntamente la nivelación de los presupuestos y hallar una fórmula para combatir el desempleo.

Los haberes de los empleados

Añadió el señor Casabuena:

—Estimamos que no deben ser rebajados los sueldos de los empleados públicos de modesta categoría, sino los de elevada posición que disfrutan haberes respetables. El reajuste, a nuestro juicio, tiene que alcanzar a las consignaciones en aquellas partes que sean superfluas, sin perjuicio, desde luego de los elevados.

«En resumen: que las medidas legislativas a adoptar comprendan el reajuste en los excesos, altas consignaciones y sueldos elevados.

«El Congreso accede a rebajarse de su presupuesto como el que más lo haga.

Los líders de la Cámara

Poco después de las doce meridiano el señor Presidente recibió a los líders parlamentarios de la Cámara en su despacho del segundo piso.

Eran estos los señores: Marino López Blanco y Joaquín Pedraza, nacionalistas, Antonio Bravo Acosta y Angel Pardo Jiménez, cenedistas; Cañas Milanés y A. Ferro, socialdemócratas y Juan Mendieta y Marcelino Garriga, —Presidente interino éste último de la Cámara—liberales.

Reajuste en el presupuesto cameral

Cerca de las dos de la tarde el señor Bravo Acosta hizo a los repórters estas declaraciones:

—«La representación de los partidos políticos afines al Gobierno en la Cámara de Representantes, después de impuesta de las manifestaciones del honorable señor Presidente de la República en relación con los planes económicos futuros y de la necesidad de atender por el momento al desnivel presupuestal, ha ofrecido al Poder Ejecutivo la más decidida cooperación y hará cuantos sacrificios sean necesarios en el orden económico, no sólo propiciando las medidas legislativas indispensables, sino también reduciendo el presupuesto congresional en la cuantía que fuere necesario. En la Cámara no tendrá obstáculo alguno cualquier medida necesaria a esos fines, y llevará la iniciativa de las mismas en unión del Senado.

Una República modesta

Después de lo expresado por el doctor Bravo Acosta los repórters departieron con los congresistas al objeto de obtener alguna otra noticia relativa a una conferencia.

Estos dijeron que el Jefe del Estado, ante el gesto desinteresado de los legisladores, dispuestos a reajustar el presupuesto del Congreso, se mostró extraordinariamente complacido.

Añadieron que en la reunión los congresistas insistieron con el señor Presidente en que no les sea rebajado sus haberes a los maestros públicos y a los humildes servidores del Estado, toda vez que se hace necesario mantener el actual «standard» de vida. Con ello debe ser una República modesta donde todos sus hijos pueden convivir.

Consejo extraordinario de Secretarios

Inesperadamente y en sesión extraordinaria se reunieron ayer con el señor Presidente de la República los Secretarios del Despacho.

El Consejo comenzó a las cuatro y media y terminó a las seis y media de la tarde.

La reorganización burocrática

El doctor José E. Bringuier, Secretario de la Presidencia, manifestó a los repórters de Palacio, que en dicho acto se trató en general, de la forma de efectuar la reorganización del personal burocrático, guardando el debido respeto a la probidad y eficiencia del funcionario o empleado, y procediendo únicamente a la separación de aquellos empleados cuando sea necesario a la buena marcha de la Administración.

Agregó también el doctor Bringuier, que se había dejado sin efecto el acuerdo que ha tiempo se adoptó por el Consejo de Secretarios en relación con el recibo de los señores Congresistas un solo día de la semana, acordándose, en cambio, que por cada Secretario se atienda a esa función del modo y manera que creyere más conveniente.

La legislación en la Cámara

Los repórters parlamentarios recogieron en el Capitolio la noticia de que la Cámara de Representantes abordará sin demora la legislación económica propuesta por el Gobierno.

Se ha informado que el problema de la Presidencia de la Cámara, posición que se disputan liberales, cenedistas y nacionalistas, no será de ningún modo obstáculo al interés de los señores representantes, animados del deseo de cooperar con el Gobierno en la solución del reajuste de los presupuestos vigentes.

La Cámara ha puesto al margen de la cuestión presidencial la legislación económica, disponiéndose a resolverla tan pronto sea planteada al Congreso.

Darán cuenta a los respectivos Comités

Se tiene entendido que de hoy a mañana se reanirán los comités parlamentarios de los partidos Liberal, Conjuntista y Nacionalista de la Cámara con objeto de ser informados por sus respectivos líders de los acuerdos adoptados en su entrevista con el señor Presidente de la República relativa al plan del gobierno para introducir economías en los presupuestos.

MIEMBROS de la HERMANDAD Ferroviaria de Cuba y de la Federación Marítima Nacional celebraron una entrevista con el Coronel Batista, exponiéndole sus puntos de vista en relación con los problemas obreros del momento.—(Véase información en la página TRES)

EL CARDENAL SEGURA PARTIO PARA EL NORTE

SEVILLA, agosto 23. (AP).—El arzobispo de Sevilla, cardenal Segura, ha marchado al norte de España, donde estará hasta el 8 del próximo mes de septiembre.

Se reformará el sistema de enseñanza de las Normales, pues no responde al verdadero apostolado del Magisterio

Estima el Secretario de Educación que se atiborra a las alumnas de conocimientos científicos, sin método alguno. Agrega que no se suprimirá ninguna aula de las actuales

El traje y el zapato escolares, con miras a la mejor presentación de los niños pobres que asisten a las escuelas públicas viene siendo objeto de consideración por el doctor Aurelio Fernández Concheso, Secretario de Educación Pública.

Precisamente ayer, en la entrevista que sostuvo con los repórteres que cubren dicho sector informativo, se trató del asunto, haciéndose resaltar el pobre aspecto, en relación con los Grandes planteles privados, que ofrecían los niños de muchas escuelas públicas en los grandes desfiles escolares, y el repórters Julio Z. Tarafa, de la «Voz del Aire», esbozó un vasto Plan, consistente en líneas generales en que el Estado adelante el dinero para adquirir la materia prima indispensable para entregar dos uniformes y un par de zapatos a los escolares más pobres.

La mano de obras la realizarían los penados, en las cárceles y los propios familiares de los escolares, en varios plazos, reintegrarían al Estado el dinero invertido.

El plan cobra mayores trazas de viabilidad si se tiene en cuenta que los cálculos formulados, en relación con el costo de la materia prima, es de una dos o tres pesetas por escolar.

El doctor Fernández Concheso tomó nota del plan esbozado y se dispone a hacer un amplio estudio del mismo.

De tópico en tópico fué saltando la charla con el doctor Fernández Concheso, que se extendió en consideraciones sobre la enseñanza en las Escuelas Normales de Maestros.

Indicó que estimaba que en ellas se atiborraba al individuo de conocimientos científicos que no había de utilizar, con olvido del verdadero apostolado que constituía el magisterio.

Se hacen en dichos centros, agregó, hombres instruídos y no maestros en particular.

Después se refirió al establecimiento del escalafón para el magisterio, significando que había sido aprobado el mismo que se encontraba contenido en el Código Escolar y que entraría en vigor inmediatamente después de salir publicado en la Gaceta Oficial.

Habló de sus propósitos de establecer también el escalafón de aspirantes y de la restitución de las antiguas facultades a las Juntas de Educación de la República, en la misma forma contenida en la Ley Escolar.

Señaló que los maestros cesanteados por anteriores administraciones estaban siendo repuestos escalonadamente y que él mismo, en estos últimos días, había designado a uno de los cesanteados que quedaban por reponer en la provincia de Oriente para la escuela Spencer.

Declaró que había tratado con la Jefe de Instrucción Primaria, doctora Matilde Cruz Planas, sobre una distribución más equitativa de las aulas, a fin de que la matrícula de los escolares en ellas quede equilibrada, y entiende que con la cooperación de los superintendentes provinciales dicha labor podrá desarrollarse en mes y medio.

Significó así mismo que no suprimiría escuelas, pues consideraba que la supresión de una escuela era un pequeño fracaso y que buscaría por ende los créditos necesarios en otros capítulos así como que trataría de no reducir la empleomanía del departamento, que era eminentemente técnico.

También informó que había dispuesto que, al comienzo del curso escolar, cesarán todas las comisiones conferidas a los maestros, a fin de que estos se reintegrarán a sus puestos, y que el acto solemne de inauguración del curso escolar en la Habana tendría lugar en la Escuela de Renovación Pedagógica de la Casa de Beneficencia, por reunir las condiciones apropiadas, agregando que en el discurso que pronunciaría en dicha ocasión daría a conocer todas sus ideas sobre la reorganización de la enseñanza, tanto primaria como secundaria.

Hull propone una nueva fórmula de arreglo con México

Deberá comenzar el pago de los plazos, en tanto llegan a un acuerdo en la tasación

ENVIAN UNA NOTA DESDE WASHINGTON, POR AVION

WASHINGTON, agosto 23. (AP). El Secretario Hull ha propuesto una solución de las diferencias con México acerca de la expropiación de tierras pertenecientes a ciudadanos americanos, según dijeron hoy las personas informadas.

Una nota del Secretario llegará probablemente mañana a Ciudad México por la vía aérea.

Las personas bien enteradas dicen que el Secretario ha sugerido que México comience el pago de plazos por las tierras expropiadas, mientras ambos gobiernos discuten la tasación de las mismas.

Si México rechaza la proposición, los Estados Unidos insistirán entonces en que el asunto se someta a un arbitraje.

WELLES LLEGO A ROTTERDAM

ROTTERDAM, Holanda, agosto 23. (Havas).—Benjamín Sumner Welles, subsecretario de Estado del Gobierno de Washington, llegó hoy a bordo del «Nie», en viaje particular. El señor Welles continuará, dentro de tres días, viaje a Suiza.

M.E.C.D. 2016

SERA RESUELTO EL PROBLEMA ELECTORAL DE LA HABANA EN LA PRIMERA QUINCENA DE SEPTIEMBRE

Mañana comienzan sus exámenes los que aspiran a hacer el Censo.—Realiza intensa propaganda en Oriente el ABC.—El CND está presto en la Cámara a facilitar la legislación económica.—La división liberal en Matanzas.—Notas de la política oriental.—La distribución de los 146 Enumeradores Inspectores que serán designados.—Sobre el pago de sueldos y su diferencia tomó acuerdo el TSE.—En la primera quincena de Septiembre quedará resuelto en definitiva el problema electoral de La Habana.—Siguen las controversias sobre el Código Electoral en el Supremo.—De política menuda.—Notas

POLITICA y POLITICOS

LA ISLA DE CORCHO

Ayer desfilaron por el Palacio Presidencial vastas representaciones del Senado y de la Cámara de Representantes. Los cuerpos colegisladores se movilizaron hacia la mansión del Ejecutivo, pero no como de costumbre, movidos por intereses de los llamados políticos; esta vez, los intereses que movieron a los legisladores, eran los de la nación.

El Presidente de la República anunció hace días, su determinación de administrar; y, tras él, el Jefe del Ejército hizo un recordatorio lleno de emoción humana: recordó a los que comían diariamente en mesas bien servidas, que había ciudadanos carentes de lo indispensable para vivir. Y ya los periódicos nos dan noticias de las actividades políticas, en las altas esferas dirigentes, para hacer Administración y para procurarles la subsistencia a los necesitados.

Por lo pronto sabemos que hay una buena voluntad y debemos creer que también habrá buenos acuerdos, como los demanda urgentemente nuestra economía amenazada.

Por lo pronto, nuestra Economía sufre de la falta de confianza. En cuanto en una sociedad cunde la duda, el temor, la zozobra, el crédito se restringe y se establece, de hecho, el fenómeno llamado «crisis económica». Es necesario, por tanto, tomar medidas enérgicas para restablecer la confianza.

La medida previa de imponerse a sí mismo los legisladores la primera reducción de emolumentos, es saludable porque las determinaciones de mayor eficacia serán las que afirmen la moral en las altas esferas. No debe olvidarse que en toda crisis económica, el factor sicológico es de tanta o más importancia que el material. Las medidas de carácter económico anunciadas, como la supresión de automóviles oficiales innecesarios, y aún esta misma de imponerse los legisladores sacrificios pecuniarios, tienen poco valor positivo para la cuantía económica del déficit que amenaza: pero la importancia moral es enorme.

Si el Gobierno, al par, emprende una campaña feroz, sin miramientos, en persecución del vicio y, sobre todo del despilfarro, de la malversación y del fraude; si el Gobierno echa todo el peso de la ley con firmeza, con brutalidad si cabe el concepto, sobre los parásitos del Tesoro Nacional, en pocas horas veremos mejorar la Economía con la restauración del crédito que traería la reposición de los valores sicológicos.

A esta actitud moral, debe seguir un conjunto de leyes precisas y concretas de rectificación oficial, por la que se le quiten al Comercio y a la Industria, no gabelas (que no son tan dañinas a las clases productoras) sino estorbos a los que trabajan y crean riqueza. Sustituir los impuestos molestos por otros sencillos e indirectos. Y, sobre todo, hacer tributar el dinero inactivo y no el trabajador; hacer que tributen los beneficios individuales y ayudar más al pequeño capital de trabajo: cambiar el concepto fiscal anticuado de tipo «proporcional», por el moderno «progresivo» aceptado por todo el mundo.

Un torrente de oro, legítimamente del pueblo, se ha ido en la inadvertencia de no tener instrumento que revierta al Estado, siquiera en parte, la riqueza que sus obras producen. Así, por ejemplo, se ha hecho una carretera central, aumentando de valor miles de fincas por donde cruza, y el Estado pagó los millones de la vía, pero los particulares dueños de las fincas beneficiadas, no han devuelto al Estado ninguna parte de los muchos millones en que aumentó el valor de esos terrenos. Y, en cambio, el que abra una cantina al borde de ese camino, se hunde a fuerza de impuestos y, lo que es peor, de inspecciones para el cumplimiento de centenares de pragmáticas obstaculizadoras.

Una rectificación eficacísima fuera la de las nóminas oficiales, sin necesidad de producir desequilibrios en la economía privada de los empleados públicos ni en la general que de ella se nutre. Bastaría con llevar los empleados innecesarios sobrantes, a labores efectivas.

Esos dineros, de cuantía enorme hunden la Economía más ópima, porque son gastos parasitarios: pero si, aun aceptando tan alto presupuesto, se dedicara a obras públicas, de carácter reproductivo, la Economía nacional se iría robusteciendo, y la privada consolidando, y las erogaciones no constituirían un dispendio ruinoso, sino brillantes inversiones del Estado. Pero el Estado usa el dinero en arrancar campesinos del agro, obreros del taller, profesionales del bufete, para convertirlos en beneficiarios políticos que, una vez envenenados con el opio de la nómina, jamás vuelven a producir para sí ni para la Patria, y de ahí la ruina que amenaza y el incremento de los que no comen.

Cuba tiene recursos; faltan voluntades. Y si el Presidente, al fin, se ha cargado de energía, y le secunda el Coronel Batista para una acción suprema y heroica, veremos como «la Isla de Corcho», flota de nuevo.

Joaquín ARISTIGUETA.

MOVIMIENTO POLITICO

Mañana jueves, a las nueve de la mañana, en el edificio Aguiar 15, entre Peña Pobre y Cuarteles ,local que ocupan las oficinas de la Dirección del Censo, se constituirá el Tribunal de Examen pada dar comienzo a sus labores al objeto de nombrar a los enumeradores instructores.

El Tribunal, como se ha informado reiteradas veces, estará presidido por el doctor Torres Tomás, sub-director del Censo.

Los exámenes serán por grupo, y debido a ese orden, serán atendidos el primer día los numeradores del 1 al 400 y así sucesivamente, según el orden de relación, cuatrocientos solicitantes cada día.

El trabajo a rendir en el examen consistirá en cinco preguntas del cuestionario ya conocido.

Los miembros del ejecutivo auténtico del barrio de Santa Teresa han sido citados para sesión el viernes 26 a las ocho de la noche, para que informe de comisiones y asuntos generales.

En el barrio del Pilar se efectuó una reunión del Comité Ejecutivo de Defensa Auténtica, con la asistencia de los delegados de afiliación del barrio y simpatizantes. También se recibieron representaciones de Marianao, Regla, Guanabacoa y barrios de la capital.

En el acto hicieron uso de la palabra los señores Felipe Soto, doctor Felipe Donato, Secretario General de Defensa Auténtica, Ulpiano Martín, Francisco González, Carlos Enríquez, Mario Varona y otros.

Todos se pronunciaron en pro de la celebración de la Asamblea Constituyente Libre y Soberana y por la unificación de las fuerzas revolucionarias a fin de constituír el Partido Unico de la Revolución.

Se dió cuenta por el Secretario General de Defensa Auténtica de los trabajos de unificación que efectúa la organización en todos los barrios, así como la invitación hecha a todos los revolucionarios para el mitin uro-Constituyente que se efectuará en Columbia en la calle Consulado esquina a 6 el próximo día 26.

Con motivo de una denuncia hecha contra el alcalde de Holguín señor Aguilera, el representante por aquel término doctor Pardo Machado hizo manifestaciones en el sentido de desconocer completamente tal denuncia, y que atribuirle esa acusación es faltar a la verdad.

Esa denuncia, hecha por supuestas irregularidades administrativas, está firmada por persona responsable.

En opinión de varios jefes liberales de Matanzas con quienes hemos departido, la pugna existente entre los dos bandos que encabezan en Matanzas las fuerzas liberales de César Casas y de Calvo Tarafa, no quedará liquidada por ahora, debido a que los integrantes de ambas fracciones están separados por aspiraciones que por su propia índole resulta imposible suponer que serán dirimidas. Esperan tiempos peores al liberalismo en Matanzas—dicen los entendidos—si no terminan estas luchas internas.

El represeintante bayamés Manuel Hernández Milanés estima oportuno que el Instituto Tecnológico de de Oriente radique en Bayamo llevando el nombre de Carlos M. de Céspedes, «ya que el Padre de la Patria no harecibido todavía del pueblo cubano el homenaje de gratitud de que le somos deudores.»

Una nota de Enrique Cazade—siempre abundante en información de interés para la provincia oriental—: «Como Sanidad no cuenta con los recursos necesarios para higienizar la ciudad de Holguín, se ha creado allí el «Comité Pro Intereses de Holguín», encaminado a lograr que se eleve la categoría de aquella Jefatura local de Sanidad, y, mientras tanto, actúa para lograr que se cambie el curso de las aguas pluviales que descienden de las montañas y convierten en ríos las calles de la ciudad de la Periquera; asímismo se proyecta limpiar la población de basuras por cuenta de los vecinos más generosos y desinteresados.»

El doctor Jorge Mata, médico muy querido de Cabezas y liberal que contribuyó al triunfo de su Partido en los comicios últimos, tiene una situación asentada popularidad en el cuerpo electoral, de manera que si su médico y coterráneo no es candidato en las próximas elecciones, sus electores de la zona de Cabezas se mantendrán retraídos.

Fernando Cuesta Mora, ex-consejero provincial de Oriente, y actual jefe de la Delegación de la Secretaría del Trabajo, estuvo en esta Capital en asuntos relacionados con su cargo.

Cuesta Mora—periodista irredimible—proyecta la salida de un periódico vespertino en Santiago de Cuba.

En la ciudad de Palma Soriano, donde se encontraban casi todos sus miembros, celebró sesión el Comité Gestor Nacional del ABC, bajo la presidencia del Dr. Martínez Sáenz. Se autorizó al Secretario General para que declare que el ABC no está interviniendo en la formación de un Partido Unico, siendo su consigna actual la organización nacional del Partido Abecedario.

De la original información de Martínez Pereira, tomamos que se está organizando un movimiento entre la sargentería nacionalista. Se llamará Asociación Nacionalista Revolucionaria Histórica.

El concejal del Ayuntamiento habanero Serafín Hernández, labora activamente manteniendo su control político en el barrio de Jesús María. Dentro del CND tiene organización, y está preparado para la reorganización de los Partidos.

Han sido citados los presidentes, secretarios y sargentos de Acción Republicana, para mañana jueves, a las cinco de la tarde, para las calles de Once y Dos, en el Vedado, al objeto de saludar al doctor Miguel M. Gómez, a su regreso del viaje a Oriente.

—En el término de Santo Domingo y en el poblado de Cascajal existe verdadero entusiasmo porque se lleve a efecto la construcción de una carretera que partiendo de Cartagena entronque en la Central, lo que significaría un excepcional beneficio para ese barrio. En esta obra pone su interés decisivo el Presidente Laredo.

—Ha dejado de existir el señor Antonio Mesa Plasencia, encargado de negocios de Cuba en Centroamérica. El finado hace algunos años se dedicó al periodismo y actuó en política, ingresando después en el Servicio Exterior.

—De acuerdo con lo que dispone el artículo veintiséis del Censo Electoral, la designación de enumeradores-instructores del Censo ha de hacerse según la escala que más abajo se expresa, obra laboricsa de un compañero.

Ese artículo dispone que el Director del Censo nombrará un enumerador instructor para cada Junta Municipal que no excede de treinta mil electores, y dos, para las que sobrepasen esa cifra.

Por consiguiente los ciento cuarentiséis nombramientos de esa categoría corresponde hacerlos en la siguiente forma de distribución:

PINAR DEL RIO: 16 Enumeradores Instructores para los 15 términos que integran la provincia; 2 para la ciudad de Pinar del Río por contar con 31,595 electores, y 1 para cada uno de los 14 restantes municipios, que tienen menos de 30,000.

HABANA: 38 Enumeradores Instructores para los 26 términos, con 31 Juntas Municipales Electorales, que integran la provincia. De ellos corresponden 1 a los municipios de Aguacate, Alquízar, Batabanó, Bauta, Bejucal, Caimito de Guayabal, Guanabacoa, Güines, Güira de Melena, Isla de Pinos, Jaruco, La Salud, Madruga, Melena del Sur, Nueva Paz, Quivicán, Regla, San Antonio de los Baños, San José de las Lajas, San Nicolás, Santa Cruz del Norte, Santa María del Rosario y Santiago de las Vegas, por contar con menos de 30,000 electores cada uno; 2 al municipio de Marianao, por contar con 31,172 electores; y 12 al municipio de la Habana, distribuídos a razón de 2 por cada una de sus 6 Juntas Municipales, que cuentan separadamente con más de 30,000 electores.

MATANZAS: 23 Enumeradores Instructores para los 22 términos que integran la provincia, 2 por la ciudad de Matanzas por contar con 35,529 electores, y 1 para cada uno de los 22 restantes municipios, que tienen menos de 30,000.

SANTA CLARA: 35 Enumeradores Instructores para los 22 términos que integran la provincia; 2 para cada uno de los de Santa Clara—con 46,749—, Sancti Spíritus—con 35,367—y Cienfuegos con 40,298 electores, y 1 para cada uno de los 29 restantes municipios que tienen menos de 30,000 eleceores.

CAMAGUEY: 10 Enumeradores Instructores para los 9 términos que integran la provincia; 2 para la ciudad de Camagüey por contar con 51,314 electores, y 1 para cada uno de los 8 restantes municipios, que tienen menos de 30,000.

ORIENTE: 24 Enumeradores Instructores para los 22 términos que integran la provincia; 2 para Santiago de Cuba con 44,846 electores; 2 para Holguín con 47,709 eletcores y 1 para cada uno de los 20 restantes municipios que tienen menos de 30,000 electores.

EL COMITE PARLAMENTARIO LIBERAL

Anoche se reunió en el Capitolio el Comité Parlamentario Liberal de la Cámara para tratar, entre otros asuntos, del problema de la presidencia de dicho Cuerpo.

A las doce se levantó la sesión por falta de quorum para considerar la orden del día.

LA AMNISTIA EN EL SENADO

Se informó ayer en Palacio que el Senado tratará el lunes una nueva ley de amnistía para delitos comunes, concordante con las sugerencias del señor Presidente de la República en el mensaje vetando el proyecto anterior.

EL FALLECIMIENTO DE LA VIUDA DE LOSADA

Ha sido muy sentido en nuestro ambiente político el fallecimiento de la respetable dama Cándida Guerrero viuda de Losada, madre de nuestro querido amigo el señor Alfonso Losada, antiguo compañero en la prensa y funcionario de la Secretaría de Agricultura.

El sepelio de la extinta fué una sentidísima manifestación presidida por el señor Secretario de Hacienda ingeniero Amadeo López Castro, el coronel Manuel Benítez y el senador Justo Luis del Pozo.

Paz a sus restos.

Continúan las controversias contra el Código Electoral de Emergencia en el T. Supremo

Se ha presentado en la Secretaría de Gobierno del Tribunal Supremo, por el doctor José Antonio Núñez Rodríguez, un escrito estableciendo recurso de inconstitucionalidad contra los apartados 11, 12, 13, 14, 52 y 54 del Código Electoral de Emergencia, que regulan la formación de las Juntas Electorales y de las Mesas Electorales, sosteniéndose que infringen esos preceptos el artículo 40 de la Ley Constitucional de la República.

El fundamento del recurso consiste en que se dice que el expresado artículo 40 de la Constitución dispone la intervención de las minorías en la formación del censo de electores y en todas las operaciones electorales y que, por lo tanto, también se refiere, por una consecuencia, que no puede negarse, a la intervención de las mayorías; expresando el recurrente que por tales razones es indudable que la representación que han de tener los partidos políticos en los organismos electorales no ha de limitarse con sus votos las resoluciones que recaigan en los asuntos de que se trata, puesto que el vocablo, «intervención» denota precisamente el derecho de las minorías y de las mayorías del cuerpo electoral no sólo a concurrir a esos organismos para vigilar la pureza de los actos que se ejecutan, sino mucho más a participar de las funciones que en los mismos se confieran a los miembros ex-oficio.

También se expresa en el recurso que si de acuerdo con el apartado 14 del Código Electoral de Emergencia, al prohibírsele el voto a los delegados de los partidos políticos en los organismos electorales, se infringe el artículo 40 del Código Estatal, mucho más evidente es la infracción de ese precepto por los apartados 52 y 54 de dicho Código Electoral, puesto que en la composición de las mesas electorales se niega absolutamente a la representación de los partidos políticos la intervención de las operaciones electorales que en las mismas se realizan, que son las más fundamentales, puesto que en los colegios electorales es donde se ejercita el derecho del sufragio. En el mismo recurso se impugna el apartado 195 del Código Electoral de Emergencia, sosteniéndose que infringe el artículo 39 de la Constitución, al no conceder el derecho de establecer reclamaciones contencioso-electorales más que a los candidatos afectados, y no a los electores y a la representación de los partidos políticos que tienen un verdadero interés de carácter más general que aquellos candidatos, de velar por la pureza del sufragio.

Los recursos del candidato Dr. Virgilio Arango

Para el día 29 del actual mes está señalada ante la Sala de Vacaciones del Tribunal Supremo la vista del recurso de queja establecido por el doctor Virgilio Arango contra la resolución de la Sección Primera de la Sala de Vacaciones de la Audiencia habanera que denegó la admisión de un recurso de inconstitucionalidad en vía de casación por aquel establecido contra auto de dicho tribunal de la Audiencia denegatorio también de otro recurso de inconstitucionalidad.

Se funda el Dr. Arango en su recurso de queja en que la citada controversia debió haber sido admitida porque de acuerdo con lo que dispone el inciso cuarto del artículo 84 de la Constitución, ningún defecto de forma de que adolezca un recurso de inconstitucionalidad puede dar lugar a su no admisión, ya que el Supremo en Pleno viene obligado a resolver siempre el fondo de la cuestión que se someta a su decisión.

A propósito de este recurso podemos decir que estando al vencerse el período de vacaciones los recursos de inconstitucionalidad establecidos conjuntamente con los de apelación en la reclamación de José Manuel Castillo, serán señalados para vista en los primeros días de septiembre y que por tanto el problema electoral de la provincia de la Habana quedará definitivamente resuelto en la primera quincena del expresado mes. La Sala de Vacaciones del repetido Supremo acaba de resolver un anterior recurso del Dr. Arango, de queja declarándolo sin lugar, el cual está relacionado con la propia reclamación.

UNGUENTO CADUM PARA LOS GRANOS

EL UNGUENTO CADUM hace que los granos se sequen y se desprendan, dejando la piel blanda y suave. Es calmante y antiséptico, y empieza a cicatrizar tan pronto como se aplica. Durante muchos años ha probado ser de gran alivio para millares de personas en casos de eczema, acne, (barros), granos, furúnculos, úlceras, erupciones, urticaria, ronchas, almorranas, comezón, sarna, heridas, arañazos, cortaduras, lastimaduras aspereza de la piel, postemillas, escaldaduras, salpullido, quemaduras, costra, magulladuras, etc. Tenga mucho cuidado con las imitaciones.

HAGASE AHORA suscriptor del

DIARIO DE LA MARINA

y lo recibirá GRATIS los días que restan de este mes.

SUSCRIBASE

por los teléfonos: M-7911, M-7912 y M-7913, de nuestra Administración, para disfrutar de ese beneficio que le ofrece el mejor y más completo periódico que se edita en Cuba y lo tendrá antes de las siete de la mañana en su domicilio.

Las suscripciones en Provincias pueden solicitarse directamente, o por medio de nuestros Agentes

ORIENTACION PROLETARIA

(SECCION OBRERA)

ADELANTE

Con extraordinario acierto y clarísima visión, acaba de darse a la publicidad por el Gobierno una interesante relación de medidas convenientes y de inmediata aplicación, que a manera de programa mínimo contribuirá a canalizar ordenadamente los conflictos sociales y aspiraciones de las masas mayoritarias de trabajadores por una amplia vía legal de cooperación y Justicia Social.

De los diez y siete postulados que contiene el plan, solamente DOS carecen de interés directo inmediato para los elementales factores de la Inlustria, el comercio y el trabajo —que confrontan problema sociales estimamos de excepcional interés para las clases proletarias del país el contenido íntegro de todos los extremos a que se refiere el programa y la inmediata adopción de las mismas;— su «puesta en marcha»—, vendrá a conjurar y a alejar el inminente peligro de posibles conflictos a la vista.

Con un doble objetivo, —moral y material—, lograrán los gobernantes, mediante la implantación del mismo un resultado doblemente provechoso, al realizar una función tutelar beneficiosa para el pueblo facilitando el mejoramiento inmediato de sus condiciones de vida y trabajo; y contrarrestar a la vez preventivamente, las actividades perturbadoras e inquietantes de los enemigos del orden y la Democracia a quienes se dificultará su labor de proselitismo y captación de masas, para una lucha clasista.

Podrá comprobar muy pronto el obrero cubano que el Gobierno preocupado por sus problemas, los aborda con los mejores deseos de acertar; y que no tendrá necesidad de caer bajo el control de los falsos leaders, ni la dictadura sindicalista que alientan fines políticos de lucha.

Hemos observado con agrado extraordinario que casi todas las medidas del Programa Mínimo Emergente, publicado por nuestro colega «Alerta», como avanzada del Plan Democrático de Cooperación Social que desde hace meses viene propiciando en sus páginas, se incluyen entre las medidas que ha lanzado el Gobierno, en momentos excepcionalmente favorables para ello.

Los apartados I, II, IV, VII, VIII, IX y XI del Plan Democrático de Cooperación Social, de «Alerta», han sido incluídos en este Programa Social que se dispone a poner en vigor inmediatamente la Secretaría del Trabajo, en colaboración con las demás autoridades y organismos oficiales del Gobierno.

Estricto cumplimiento de las Leyes Sociales, llegando a intervenir oficialmente las empresas patronales que a ellos dieren lugar; medidas restrictivas de la inmigración, para evitar la entrada de elementos que desplacen al trabajador cubano; repatriación de extranjeros indeseables, que abaratan la mano de obra con perjuicio del cubano; ajuste y regulación del jornal mínimo; descanso retribuído con mayor amplitud; abaratamiento de la vida en general la vivienda, artículos de primera necesidad etc. Esto, en cuanto a la protección de las genuinas masas trabajadoras, (Apartado I del Plan Democrático de Cooperación Social).

Y en lo que respecta a la indispensable protección a los intereses económicos patronales, favoreciendo la recuperación de su crédito comercial y financiero e impidiendo con medidas adecuadas su quebrantamiento o desparición por razón de competencia desleal, falta de apoyo oficial y otras dificultades, (Apartado II del P. D. C. S.): se abordará en firme el problema de la competencia ilícita y desleal; y otros extremos de interés.

Esta serie de medidas emergentes, que de implantarse sin contemplaciones para nadie, reduciría a sus verdaderos límites la desorbitada propaganda y actividades de los sindicatos clasistas, de cuya peligrosa dictadura podrían libertarse fácilmente los trabajadores, protegidos y amparados por leyes y disposiciones como las que venimos comentando, tienden a resolver justicieramente los conflictos económicos y sociales que confronta el país; y mucho debemos esperar de sus provechosos resultados.

Confiémos en que la acción tutelar del Estado, mediante tales propósitos logre a la vez desplazar de la lucha clasista política que vienen manteniendo a las organizaciones sindicales que pretenden agrupar en su seno, —a la fuerza— o aparentando controlar, a las mayorías de trabajadores, ajenos a toda actividad política contraria a las instituciones democráticas de gobierno republicano, que simulan defender los peores enemigos del obrero,—bajo el manto propicio de sus más fervientes apóstoles.

Y sobre todo, manténgase inquebrantable la nueva política de la Secretaría del Trabajo limitando las ambiciones de los sindicatos clasistas, e impidiendo que arrogándose poderes que no tienen, interfieran en las relaciones contractuales de los patronos y obreros de determinadas empresas, cuyos intereses privados y exclusivos deben mantenerse a buen recaudo de su influencia nociva.

Condenado unos contratistas de construcciones

La firma Martínez Rojas, Contratistas de Obras, acaban de ser condenados al pago de una multa de cincuenta pesos y al pago del descanso retribuído proporcional al obrero Eduardo Torriente.

Esta controversia que venían sosteniendo hace algún tiempo los mencionados contratista por razón de negarse a pagar el descanso retribuído alegando su carácter de sub contratistas y que el obrero reclamante no tenía acumuladas las 1258 horas señaladas por la Ley, ha sido al fin resuelta en la forma que dejamos expuesta, y seguramente evitará nuevas complicaciones en los trabajos de construcción a que se dedican dichos señores.

Insisten los obreros portuarios en sus acusaciones a un Contratista

Aún no ha sido señalado el día para la celebración del Juicio Correccional en que debe comparecer como acusado por los obreros portuarios el señor Blas Pérez Rojas, contratista del Puerto a quien se atribuyen diversos atropellos y vejámenes realizados entre el personal a sus órdenes.

Se imputa al Contratista Pérez Rojas una burla continuada de los preceptos legales que regulan el salario mínimo, y otras actuaciones contrarias a los derechos de los obreros del Puerto. La Policía Secreta ha sido encargada de practicar determinadas investigaciones en este caso, y se espera su informe para la celebración del juicio en que parece acusado dicho Contratista.

La coordinación de tarifas de transporte apoyada por los obreros

Numerosas organizaciones obreras del Transporte entre las que figuran principalmente la Hermandad Ferroviaria, Federación Obrera Marítima Nacional y la Sociedad de Conductores de Carros y Camiones, gestionan activamente del Presidente de la República el mantenimiento de las Tarifas coordinadas, amenazadas de afectarse con motivo de la derogación de la Ley del Peaje.

Alegan que esta es la única fórmula de evitar la competencia desleal, quedando a libre elección del público la utilización del medio de transporte que más convenga a sus intereses. Sólidamente vinculadas en este propósito, lucharán enérgicamente las 14 delegaciones de la Hermandad Ferroviaria.

Extinguido un contrato colectivo con los maestros contratistas pintores

Por el Director del Trabajo se ha declarado extinguido el contrato colectivo concertado entre el Sindicato de Pintores, Decoradores y similares y la Asociación de Maestros y Contratistas Pintores, por haber sido denunciado oportunamente.

No obstante la referida entidad obrera queda en apitud de reclamar la concertación de un nuevo convenio al amparo del Decreto Ley 3, o de inscribirlo conforme a lo dispuesto por el Decreto Ley 446.

Gestionan su recepción los desplazados de H. Wilson

Activamente se vienen realizando gestiones entre los empleados y obreros desplazados de la Fábrica de Dulces H. Wilson, para obtener su reposición.

A este efecto, el Sindicato de Obreros de la Galleta, Dulces y Conservas se ha hecho cargo de activar dichas gestiones, y obtener la reposición.

Apoyan los obreros de Santa Clara a los cesanteados de Trinidad y Hno.

En reciente asamblea acordaron los obreros pertenecientes al Comité de Unificación Obrera de la Provincia de Santa Clara, apoyar efectivamente a sus compañeros desplazados de la Fábrica de Trinidad y Hno, así como de la Hermandad Ferroviaria y Compañía Cubana de Electricidad.

Estúdiase la interpretación del Artículo 27

En reciente entrevista celebrada entre numerosos delegados obreros y el señor Secretario del Trabajo, parece que se han perfilado nuevas aclaraciones sobre la interpretación dada por este Departamento al artículo 27 del Decreto 798 sobre Pactos colectivos de Trabajo.

Se acordó en principio que por ambas partes se estudiará y considerará la posible solución del problema, con vistas a una definitiva interpretación que fije claramente el alcance de dicho precepto legal.

EL CONJUNTO Y LA LEGISLACION ECONOMICA

Interrogado el doctor Bravo Acosta sobre si el problema de la Presidencia de la Cámara respecto a la cual el Conjunto Nacional Democrático alega tener derechos indiscutibles, no aplazaría la legislación económica proyectada, respondió:

—De ninguna manera. Todos los partidos propiciarán en la Cámara, las facilidades necesarias para que ésta pueda legislar en todo lo relativo a las medidas contenidas en el plan del Gobierno.

«El Conjunto no es nunca un obstáculo para laborar en beneficio del país. Su actitud con relación a la Presidencia cameral es igual a la que en otras oportunidades ejercieron los liberales y los nacionalistas.

Sobre los exámenes de mecanógrafos del Censo

Algunas personas que sufrieron exámenes de mecanógrafo para ingresar en la Dirección del Censo, nos escriben sobre que se hubiera señalado arbitrariamente para ser aprobado el mínimun de 90 puntos, lo que consideran totalmente excesivo, ya que en la Universidad se señala un mínimun de 70 puntos. Cuando se celebraron en diciembre de 1936, en la Secretaría de Hacienda, las oposiciones de Inspectores técnicos, se señaló igualmente un mínimun de 70 puntos.

Por ello piden que para los exámenes de mecanógrafos se haga una reconsideración.

Los Riñones Deben Eliminar los Acidos

Su cuerpo elimina el exceso de Acidos y materias de desecho venenosas que existen en su sangre a través de 9 millones de diminutos filtros o tubos renales. Los Venenos en los Riñones o Vejiga pueden hacerlo sufrir de Frecuentes Levantadas Nocturnas, Nerviosidad, Dolores en las Piernas, Ojeras Muy Pronunciadas, Dolores de Espalda, Dolores en las Articulaciones, Acidez y Ardor en los Conductos; contra estos síntomas no se fíe de medicinas ordinarias. Combata esos Venenos y Trastornos con la prescripción médica Cystex. Cystex comienza a trabajar en 3 horas, debe ser enteramente satisfactorio y probarle que es exactamente la medicina que Usted necesita o se le devolverá su dinero. Cystex cuesta muy poco. Pida en su farmacia Cystex hoy mismo. Nuestra garantía lo protege.

REPUBLICA DE CUBA — SECRETARIA DE ESTADO

E. P. D.

EL DOCTOR

Antonio Mesa y Plasencia

Encargado de Negocios de la República en Costa Rica.

HA FALLECIDO

Y dispuesto su entierro para hoy, miércoles 24, a las 4 de la tarde, el que suscribe invita por este medio a los funcionarios civiles y militares y personas de su amistad para el acto de acompañar el cadáver desde la casa mortuoria, calle 23, número 958, entre 2 y 4, en el Vedado, hasta el Cementerio de Colón.

La Habana, 23 de Agosto de 1938.

JUAN J. REMOS,
Secretario de Estado.

E. P. D.

EL SEÑOR

MANUEL CARBALLIDO Y PERNAS

HA FALLECIDO

Después de recibir los Santos Sacramentos.

Y dispuesto su entierro para las 5 de la tarde de hoy, miércoles, los que suscriben, hermanos, hermano político, tíos y primos, en su nombre y en el de los demás familiares, ruegan a sus amistades se sirvan concurrir a la capilla de la Casa de Salud «La Benéfica», del Centro Gallego, para acompañar el cadáver al Cementerio de Colón, favor que agradecerán.

Habana, 24 de Agosto de 1938.

José María, Francisco y Estrella Carballido y Pernas; Modesto Trasancos Ferreiro; José Carballido y Castro; José Pernas y Pernas; Graciano Carballido y González; Francisco Carballido y Villar; Balbino Carballido y Villar; Dr. José M. Carballido y Chao.

E, P. D.

EL DOCTOR

ANTONIO MESA Y PLASENCIA

HA FALLECIDO

(Después de haber recibido los Santos Sacramentos)

Su viuda, hijas, hijo político y hermanos, que suscriben, suplican a sus amistades se sirvan concurrir a la casa mortuoria, calle 23, entre 2 y 4, número 958 (Vedado), hoy, miércoles, a las cuatro de la tarde, para acompañar el cadáver al Cementerio de Colón, favor que agradecerán eternamente.

Habana, Agosto 24 de 1938.

Zaida Montañez Viuda de Mesa, Ana Zaida Mesa de Cardona, María Antonia Mesa y Montañez, José Luis Cardona (ausente), Margarita Cardona y Mesa, María Josefa Mesa, María Asunción Mesa, Fernando C. Mesa.

M.E.C.D. 2016

INVESTIGACION URGENTE POR LA TRAGICA MUERTE DE UNA ENFERMERA DEL HOSPITAL DE DEMENTES DE CUBA

OBREROS FERROVIARIOS Y MARITIMOS GESTIONAN LA PROMULGACION DE DIVERSAS LEYES

SE ENTREVISTARON CON EL COR. BATISTA PARA BUSCAR SOLUCION A SUS PROBLEMAS

Solicitaron una amplia amnistía para delitos comunes; que se ponga en vigor la Ley de Retiro Marítimo, y una nueva legislación del Retiro Ferroviario. Una charla de dos horas

El Coronel Batista, Jefe del Ejército Constitucional, que recientemente atendió a una comisión oficial de obreros del transporte motorizado, recibió ayer, en las últimas horas de la tarde, dos nutridas comisiones integradas por los más destacados miembros de la Hermandad Ferroviaria de Cuba y de la Federación Obrera Marítima Nacional. Una y otra expusieron al Jefe del Ejército sus problemas y sus esperanzas de un arreglo definitivo para el bien de los que libran su existencia al amparo de esas actividades del trabajo.

Integraban la comisión de la Hermandad Ferroviaria de Cuba, su presidente, señor Rodrigo Rodríguez; el vice, señor Alfonso Díaz, M. Zaforino, Susano Rivero, Luis M. Chiappy, M. A. Bello, Julio Mederos, Manuel Matienzo, Francisco Malpica, Mario L. Capiro, Julián Alvarez, Pedro Peña, Antonio Aise, José A. Morales, José Rivas, Gustavo Blanco, Manuel Arias, Angel López, Antonio Carvajal, Miguel A. Vilchez, José Salazar, Felipe Hernández, Lizardo Montero, Darío Gener, Amado O. Tejada, Pablo Díaz y Manuel C. López, pertenecientes todos a las directivas de las distintas Delegaciones de la isla.

La de la Federación Obrera Marítima Nacional estaba presidida por el señor Ramón León Rentería e integrada, además, por Fernando de Cantera, José A. Laffite, Enrique D. Aspiazu, N. Torres, Constantino Beceiro, Manuel Escobar, Luis Bollón, Manuel Pérez, E. Kessel, Saturnino Blanco, Hermes Rivero, Eduardo López A. Piedra, R. Escobo Pereira, Manuel González Betancourt, Manuel Arce, Juan David, Ignacio Riera, Vicente Echevarría, Manuel Cervera, Lino Josie, Mario Muñiz, Severino Baró, José E. González, E. O. Ancarante, Clemente González, Juan José Rodríguez, Ernesto Superón, José C. Ferreiro, Rogelio Céspedes, Juan B. Zúñiga, Cándido Plomo, Wenceslao López, Félix Simó y Raúl Gil, pertenecientes todos a las distintas Delegaciones diseminadas por la República.

En su nuevo despacho del Cuartel General el Coronel Batista recibió a los miembros de dichas comisiones, que llenaron totalmente el amplio local de sus oficinas.

El señor Rodrigo Rodríguez, presidente del Ejecutivo Central de la Hermandad Ferroviaria hizo, primeramente, uso de la palabra señalando al Coronel Batista el objeto de la visita e inmediatamente dió la palabra al señor Luis M. Chiauuy, presidente de la Delegación número 2, para que expusiera al Jefe del Ejército los asuntos que la Hermandad Ferroviaria estima deben ser atendidos con la mayor prontitud.

El señor Chiappy, en nombre de sus compañeros, solicitó del Coronel Batista que se pusiera en vigor la Ley de Rehabilitación del Crédito Público y que ésta llegara a ser una realidad para bien de todos. También solicitó que se coordinaran las leyes de transporte y que se cumplieran estrictamente las leyes de transporte motorizado (por carretera), así como que por los que se dedican a éste se cumplieran otras leyes que los ferroviarios observan al pie de la letra.

Expuso el disertante ante la consideración del Jefe del Ejército la conveniencia de aprobar una ley de emergencia a la actual del Retiro Ferroviario que ha sido presentada ya a la Cámara por el representante señor García Guerra, cuya ley aliviaría en parte, según el exponente, la difícil situación en que se encuentra dicho Retiro.

Solicitó también en nombre de los miembros de la Hermandad la promulgación de una amplia ley de amnistía para los delitos comunes, con las modificaciones que le haga o le haya hecho el Jefe del Ejecutivo Nacional.

Problemas obreros a resolver

Otro de los asuntos tratados fué el de los ferrocarriles Guantánamo-Occidente y Guantánamo-Sugar Co., en cuyas empresas no se viene cumpliendo la legislación social, como hacen otras empresas, a pesar de que la primera no tiene la competencia de la carretera central, como la tienen las otras. Y por último, los ferroviarios expusieron su deseo de que fueran repuestos en sus labores obreros pertenecientes a la Hermandad Ferroviaria de Camagüey, que fueron cesanteados en 1935, con motivo de la huelga del mes de marzo de ese año.

Los obreros marítimos opinan

Los miembros de la Federación Obrera Marítima Nacional, expusieron ante el Jefe del Ejército sus problemas y dejaron en sus manos un extenso memorándum en el que hacen constancia de los mismos.

En esta exposición se refieren los obreros marítimos a las enormes dificultades con que hace tiempo viene desenvolviéndose el Retiro Marítimo, agregando que una nueva legislación de previsión social se halla estancada en el Senado. Este proyecto, elaborado por el Congreso, ha coordinado en cada aspecto de la legislación los intereses de los diversos elementos que intervienen en las labores marítimas, reduciéndose la protesta de la minoría patronal con el precepto que establece, sobre la base del tres por ciento, la igualdad de la tributación de los patronos y obreros, siguiéndose así la corriente de equidad en que vienen orientando sus leyes sobre la materia los países más avanzados en lo social.

Sobre esta importante cuestión los miembros de la Federación Obrera Marítima hacen en el memorándum otras consideraciones en relación con el problema, y agregan que se ha querido hacer ambiente adverso a la ley citada, afirmándose que afecta al tráfico de turistas en Cuba, lo que es—afirman—absolutamente falso, ya que si bien se fija un impuesto de un uno por ciento sobre los pasajes, éste sólo se aplica en un cincuenta por ciento menos cuando se trata de turistas, debido que la imposición del tributo se hace una sola vez, cuando se trata de pasajes de ida y regreso. La ley, pues, afirman, no entraña ninguna exacción injusta o excesiva para los patronos, ni para nadie, y en cambio, resuelve la crisis del Retiro Marítimo, haciendo posible que los auxilios sociales que presta la institución a miles de trabajadores enfermos e inútiles para el rendimiento de sus labores, viudas y huérfanos, puedan distribuirse regularmente en el pago de sus modestas pensiones, de las cuales se les adeuda once mensualidades.

En este tono los obreros marítimos siguieron exponiendo al Jefe del Ejército sus necesidades perentorias, que él escuchó con verdadera atención, y terminaron así:

«Usted, coronel Batista, que conoce y sufre las gravísimas responsabilidades del jefe y del orientador de grandes núcleos humanos, ha de interpretar justamente este temor nuestro como dirigentes obreros que somos y que también conocemos y sufrimos la delicada sensibilidad de nuestra clase y mucho más cuando comprende que se la dirige irresponsablemente. Es por esto que venimos a rogar a usted que nos ayude a llevar al ánimo del Honorable señor Presidente de la República, la necesidad en que estamos de que sea promulgada la nueva ley del Retiro Marítimo, para salvar de la ruina definitiva a esa institución de seguro social, dando con ello, además, un firme paso de avance en la noble y generosa política emprendida de ayuda a las capas humildes de la población cubana puesto que no debe desconocerse que el Retiro Marítimo sin la ayuda económica del Estado, releva a éste de atender a miles de viejos obreros, viudas y huérfanos.»

Los obreros con los repórters

Cuando, muy cerca de las seis y media de la tarde, los obreros ferroviarios y marítimos, cumplida su entrevista con el Jefe del Ejército, se despidieron cordialmente de éste, los señores Ramón León Rentería, presidente de la Federación Obrera Marítima Nacional y Rodrigo Rodríguez, presidente de la Delegación Central de la Hermandad Ferroviaria de Cuba, manifestaron a los periodistas del sector militar lo siguiente:

«Hemos expuesto al señor Jefe del Ejército Constitucional nuestras necesidades más inmediatas. El Retiro Marítimo está necesitado de la nueva legislación aprobada por el Congreso y que en estos momentos está pendiente de la sanción presidencial. El Retiro Ferroviario, igualmente, quiere se trate por el Congreso, con toda prontitud, la ley de emergencia, presentada ya en la Cámara, que resuelva de inmediato el problema grave que confrontan los miles de jubilados y pensionados que esperan la legislación denitiva sobre la materia. La coordinación de transporte es algo que nos afecta directamente, ya que la actual situación no debe continuar porque la anarquía y clandestinaje actuales, afectando al régimen general de transporte, hace imposible la supervivencia de las mejoras sociales logradas por los trabajadores de ese sector en sus tres ramas: marítima, ferroviaria y motorizada, y amparar esta última, que vive en muchos aspectos angustiosos porque la competencia desleal que mantienen sus empresas no les permite cumplir adecuadamente con las leyes sociales vigentes.»

Batista con los periodistas

Cuando el coronel Batista terminó de atender a ferroviarios y a marítimos, charló brevemente con los periodistas destacados en el Cuartel General.

Ratificó a éstos la promesa que había hecho a los obreros de atender sus peticiones más justas; de estudiar el problema que encierra la ley del Retiro Marítimo, así como otras peticiones que ayer en tono comedido y con todo el respeto se le hicieron.

El coronel Batista estima que un grupo de obreros capacitados en materia social, pertenecientes a los ferroviarios, marítimos y motorizados, se unan en una asamblea para discutir los puntos culminantes que a todos afectan y llegar, armónicamente, a un acuerdo que beneficie a todos.

Miembros de las Delegaciones de la Hermandad Ferroviaria de Cuba y de la Federación Obrera Marítima Nacional, que fueron recibidos ayer por el Jefe del Ejército, en su despacho del Cuartel General. Los obreros expusieron al Coronel Batista sus necesidades y éste les prometió estudiarlas para que el Gobierno resuelva en justicia. En la foto, arriba, aparece el Coronel Batista en compañía de los presidentes de la Hermandad y de la Federación, y en la otra, un grupo de obreros de ambas instituciones proletarias.

BRINDA UNA CONFERENCIA NATACHA D-ANGELLO EN EL AUDITORIUM, MAÑANA

Para las nueve de la noche de mañana jueves, está fijada la conferencia que en la Sociedad Pro Arte Musical ofrece la escritora española Natacha d'Angello, que viene de la América del Sur precedida de cuantiosas informaciones periodísticas sobre su profusa labor de conferenciante y de escritora.

El temario de su disertación de hoy revela su interés: «La conquista por el trabajo de la mujer de nuestros días». «Factores de la presente evolución femenina: independencia económica, ilustración y sentido de la responsabilidad». «La reforma social: urgencia de estudiar y plasmar los verdaderos derechos de la mujer actual en las leyes que rigen la sociedad».

Dadas las extensas vinculaciones y positivas simpatías que desde su llegada a Cuba Natacha d'Angello ha logrado, puede augurarse que su velada se verá muy concurrida.

ULTIMADO EL PROGRAMA DE FESTEJOS PARA EL RETIRO PERIODISTICO

El comité ejecutivo del Directorio del Retiro Periodístico ha ultimado ya el programa de festejos en el mes de octubre con objeto de engrosar los fondos de la caja del retiro.

Sus entusiastas miembros dirigentes, entre los que se encuentran compañeros tan estimados como Enrique H. Moreno, Modesto Morales Díaz, Mariano P. Acevedo, Antonio González Mora, Gustavo Rey, Luis Rodríguez Lamult, Rafael de Armas y Diosdado del Pozo, han seleccionado distintos festejos y espectáculos que habrán de ser del agrado del público por su originalidad, presentación y buen gusto.

Y para cerrar con extraordinaria brillantez este regio programa de fiestas, se está terminando de confeccionar para ponerlo a la venta en los primeros días de octubre el volumen «El Periodismo en Cuba», en el que colaboran los escritores y periodistas más significados de toda la República.

El comité organizador del Libro del Periodismo nos ruega llamemos la atención a todos los compañeros que se han brindado para colaborar en esta edición que superará en circulación y brillantez a la de 1935, remitan cuanto antes sus trabajos a esas oficinas.

Los festejos de la prensa de 1938 serán el acontecimiento más comentado del año.

Comienza a dar frutos la labor de los supervisores que se nombraron para actuar en las Zonas Fiscales

Habían apremiado una finca de $80,000 para cobrar $12,184.

Designan los representantes para el arqueo de la Tesorería.

Llegó la primera remesa de plata acuñada valuada en $500,000

Empieza a convertirse en realidad el propósito del Secretario de Hacienda de proceder contra los contribuyentes que se encuentran en descubierto. El primero que sufrirá ese rigor es la compañía agrícola «El Palenque», de Guantánamo, la cual, según los expedientes de apremio que obran en la Dirección General de Consultoría, adeuda $12.184.18, habiéndose dispuesto por el Administrador de la Zona Fiscal rematar la finca que se compone de 319 caballerías de tierra, tasada en $80.000.00 y que se halla enclavada en el barrio de Yateras, de aquel Término Municipal.

Comisión de cafetaleros

Visitó en la mañana de ayer al Secretario de Hacienda una comisión de cafetaleros, miembros de la Asociación Nacional de Industriales de Tostaderos de Café, presidida por el señor Domingo Trueba.

Más de dos horas duró la entrevista con el Dr. López Castro. A su salida del despacho del Secretario, manifestaron a los periodistas que habían ido a saludarlo y tratar sobre diversos asuntos que se debatieron en la Segunda Conferencia del Café, celebrada recientemente en la ciudad de Cienfuegos.

Reclamando haberes

El Dr. Manuel Secades ha presentado un escrito a nombre del señor Manuel Agustín Morales, que fué suspendido de empleo y sueldo y después cesanteado por el Gobierno del General Menocal, del cargo de inspector clase D, de la Aduana de Nuevitas, por el hecho de ser político liberal, cuyos haberes están mandados a pagar por sentencia del Tribunal Supremo de Justicia y ascienden a $4.932.00.

Arqueo de la Tesorería

Como es costumbre en todos los cambios de Secretario de Hacienda, se ha dispuesto un arqueo de la Tesorería, designando el Dr. López Castro representante suyo al señor Victoriano Barroso, Jefe de cuarta clase de la Sección de Demografía de la Dirección General de Estadísticas y en representación del ex-Secretario de Hacienda, Dr. Giménez Lanier, el señor Julio Villoldo, Jefe de Biblioteca de la Dirección General de Consultoría.

Llegó la primera remesa de plata

Ayer llegó la primera remesa de plata nacional acuñada correspondiente a la emisión de 20 millones: $500.000.00.

Del muelle del Arsenal a la Secretaría de Hacienda llegó en camiones custodiados por fuerzas del Ejército Constitucional, siendo depositadas las cajas en las bóvedas de la Tesorería.

Semanalmente se irá recibiendo la misma suma de dinero hasta completar dicha emisión.

También deberá llegar dentro de poco la emisión de certificados plata por 37 millones que se pondrán en circulación a medida que el mercado los vaya solicitando, quedando en garantía los discos de plata en la Tesorería General de la República.

Pago al Retiro Civil

La Dirección General de Contabilidad anunció ayer que de los fondos especiales se habían situado pesos 13.431.33 para pagar a los retirados civiles de la provincia de Santa Clara, el mes de julio próximo pasado.

Fianzas que se devuelven

En el despacho del Secretario de Hacienda nos informaron ayer que se les prestará buena atención a las devoluciones de fianzas a pasajeros llegados a esta República, los que, antes de desembarcar, tienen que prestarla para garantizar que no se convertirán en carga pública. Entre los que recobrarán esa garantía se hallan los señores Manuel Carballedo Arias, Dietrich Neumeunn y Jesús Mansa Guerra.

Pasan de mil los expedientes en tramitación de esta clase que se encuentran a la firma del Secretario de Hacienda.

Debe señalar los documentos que interesa

El Secretario de la Administración Municipal ha interesado de la Secretaría de Hacienda que se le permita examinar en los archivos del desaparecido Banco Español de la Isla de Cuba algunos documentos que les son indispensables, a lo que ha contestado dicha dependencia en el sentido de que debe señalarse cuáles son los documentos que desea examinar.

Mañana, Jueves 25 de Agosto,

es un día de fiesta para los lectores del

DIARIO DE LA MARINA

niños y grandes, sin distinción.

LA GRAN NOTICIA

podría considerarse como un acontecimiento: se trata de las

8 PAGINAS

del magazine, compuestas de

MUÑEQUITOS EN COLORES

que son un derroche de ingenio, buen humor y salidas de tono de las más serias que se conocen. Esta fiesta en colores, lleva los siguientes títulos (uno por cada historieta):

EL CAPITAN GAVILAN
LOS CUATRO ASES
MYRA NORTH
LOS PILLUELOS
NATALITA
ROD RIAN
MARAVILLAS DEL MUNDO
PECOSO Y SUS AMIGOS
LUCES DE LA HISTORIA
NOVELAS FAMOSAS
DON WINSLOW
HALBOS, EL EXPLORADOR
EL LOCOCARRIL

Todo ello absolutamente inédito y, por tanto, nuevo en Cuba.

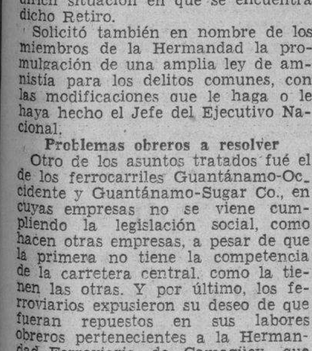

DE VENTA EN TODAS LAS TIENDAS

REPRESENTANTE
J. RAMON GEADA
EDIFICIO "LA METROPOLITANA"
HABANA

Escolapios de Guanabacoa

COLEGIO de primer orden. Establecido en 1857. Comercio, Bachillerato, Primera Enseñanza y Preparatoria. Ricos museos. Magnífica oficina bancaria para práctica comercial. Profesorado de alta competencia. Dormitorios con cuarto separado para cada alumno. Excelente alimentación. Purísima agua potable de manantiales dentro del mismo colegio. Ambiente campestre. Sports. Gran piscina de natación. Pensión moderada. Se remite gratis interesante prospecto ilustrado. Pídase por correo al Padre Rector Escolapios de Guanabacoa, Habana; o al teléfono X0-1503.

Las horas para visitar el Colegio o inscribir alumnos, son de 9 a 11 a. m. y de 3 a 6 p. m.

La Escuela de Derecho contrata a 12 taquígrafos para copiar los informes de los aspirantes a varias cátedras

Es una garantía más para los opositores. Convocatoria de la Escuela de Cirugía Dental para adjudicar las becas de viaje correspondientes a dos cursos universitarios

La Escuela de Derecho Civil acaba de contratar un cuerpo de doce taquígrafos para que recojan los informes que rendirán los aspirantes a las plazas de profesores que han sido sacadas a concurso-oposición recientemente.

Obedece esta medida al interés marcado que tiene la facultad en que los opositores disfruten de todas las garantías posibles y que las oposiciones, conforme declaró no hace mucho el decano de la escuela, doctor Guillermo Portela, sean verdaderamente unas oposiciones.

Mañana, jueves, a las 9 a.m., comenzarán los ejercicios de oposición a la plaza de profesor agregado de Filosofía del Derecho.

Los aspirantes a la misma son los doctores Antonio Sánchez de Bustamante, Miguel Jorrín, E. Casasús y E. Morales.

El tribunal que presidirá las oposiciones lo integran el doctor Guillermo Portela, decano de la facultad de Derecho Civil, designado por el rector ingeniero José Manuel Cadenas; el doctor Alberto Blanco, designado por el Consejo Universitario, y los doctores José Guerra López, Ramón Zaydín y Manuel Dorta Duque, designados por la facultad.

Dos becas de viaje a concurso en Odontología

La Escuela de Cirugía Dental de la Universidad acaba de convocar a concurso a los aspirantes a las dos becas de viaje pertenecientes al curso que ha terminado y al anterior.

De quince días es el plazo que se ha concedido a los aspirantes para que presenten sus documentos.

Ultiman las obras del Stadium Caribe

Se están ultimando las obras del Stadium Caribe de la Universidad con el propósito de que sea inaugurado al principio del próximo curso, que ha de iniciarse el día 2 de octubre.

Sólo faltan pequeñas obras de albañilería y los detalles de la iluminación.

La Comisión Atlética se propone auspiciar campeonatos inter-facultades que estimulen a los estudiantes a practicar los deportes.

Hoy se reúne la Junta de Gobierno

La Junta de Gobierno de Medicina habrá de celebrar una importante sesión en el día de hoy, a las diez de la mañana.

Conocerá de la renuncia presentada por el doctor Alfredo Antonetti como delegado de asuntos interiores de ese organismo.

También es probable que se designe a los profesores que recibirán un curso de especialización en la Universidad de Cornell.

Autorizado para utilizar el crédito de la cátedra

Ha sido autorizado el profesor de Farmacografía para utilizar de una sola vez, en la compra de materiales, el crédito de 1.200 pesos consignado para las atenciones de dicha cátedra.

También se ha autorizado al profesor de la cátedra G, de Ingeniería, para que venda la antigua máquina de ensayar materiales y que utilice el producto en mejoras en la propia cátedra.

Falleció en su casa del Vedado, el Sr. A. Mesa y Plasencia

Encargado de Negocios de Cuba en Costa Rica, era un caballero muy estimado

Dr. Antonio Mesa y Plasencia.

A la edad de cincuenta y cinco años en su residencia, calle 23 número 958, en el Vedado, falleció el doctor Antonio Mesa y Plasencia, Encargado de Negocios de Cuba en Costa Rica, que se hallaba en esta capital en uso de licencia, víctima de larga y penosa enfermedad, rodeado de su esposa, Zaida Montañés de Mesa, sus hijas Ana Zaida Mesa de Cardona Cooper y María Antonia Mesa, y de sus hermanos María Josefa, María Asunción y Fernando Mesa y Plasencia.

Era Antonio Mesa, Doctor en Derecho Civil, y fué periodista en sus mocedades. Ingresó en la Carrera Consular, con cargo de vicecónsul en Liverpool, en diciembre de 1913, quedando encargado del despacho del Consulado General en enero de 1915; trasladado más tarde en comisión al Consulado General de New York, 1916, y un año más tarde al de Panamá, adscripto a la Legación. Fué ascendido a Cónsul de 2da. Clase en febrero de 1918, y ascendido nuevamente, pasó a la Carrera Diplomática, como Secretario de 2da. Clase de la Legación de Bogotá, abril de 1918; sucesivamente estuvo destinado a las Legaciones de Santiago de Chile, 1918; Panamá, 1919; Caracas, 1920; Auxiliar de la Dirección de Protocolo, en comisión, en 1921; miembro de la Delegación Cubana que asistió a la inauguración del Club San Carlos en Key West, Sept. de 1924; Secretario de la Embajada Especial que concurrió al Centenario de la Batalla de Ayacucho, Lima, 1925. Instructor Auxiliar de Ministros y Embajadas Especiales, 1925; ascendido a Secretario de 1rá. Clase en Bruselas, 1928; encargado de la Dirección de la Oficina Panamericana de la Secretaría de Estado, 1928; Introductor de Ministros Interino, 1929; Miembro de la Comisión Preparatoria del Congreso de Decanos y Rectores, 1930; miembro de la Comisión de los II Juegos Deportivos Centroamericanos, 1930; Encargado de Negocios en Bruselas, 1930, quedó en disponibilidad en 1932. Reingresado en el Servicio activo, fué Consejero de Legación en Buenos Aires, 1934; miembro de la Comisión para reorganizar el Archivo y la Biblioteca de la Secretaría de Estado, 1934; fué destinado a la Legación de Costa Rica en 1935, nombrándosele Encargado de Negocios el 1ro. de Julio del mismo año. Comendador de la Cruz Roja Cubana, de La Orden del Sol, del Perú; de Leopoldo II de Bélgica, y del Libertador, de Venezuela; Oficial de la Corona de Bélgica, Caballero de la Corona de Italia y de la Legión de Honor, de Francia; persona de singulares prendas morales, con una familia virtuosa y estimadísima en nuestros círculos sociales, su desaparición es amplia y profundamente sentida.

El entierro tendrá lugar hoy a las 4 de la tarde. Se le rendirán honores militares de Coronel en activo servicio, como corresponde a su categoría en la Carrera Diplomática.

Enviamos a sus familiares todos nuestra condolencia.

Decreto evitando demora perjudicial a los almacenistas

Podrán servir los pedidos sin la previa presentación del certificado de patente

El presidente de la República, a propuesta del secretario de Hacienda, ha firmado un decreto relacionado con las certificaciones que deben solicitar los comerciantes en las administraciones fiscales.

A causa del exceso de peticiones esas oficinas no han podido expedir dentro del plazo de 24 horas señalado por la ley, las certificaciones que para justificar las ventas a comerciantes, industriales y empresas de cierta clase exige el artículo 21 del decreto-ley número 203, de 8 de noviembre de 1935, tal como quedó modificado por el artículo 8 de la ley de 28 de junio de 1938.

Esa demora ocasiona trastornos y daños al comercio en general, que se ve imposibilitado de servir sus pedidos a los compradores, que por circunstancias que no le son imputables, no puede presentar las certificaciones que la ley les exige.

Por ese motivo, y vistos dichos inconvenientes, se ha promulgado el referido decreto, cuya parte dispositiva dice así:

Primero: mientras otra cosa no se disponga por este Ejecutivo, podrán los industriales, almacenistas y comerciantes al por mayor servir sus pedidos a las personas y entidades comprendidas en las letras a) y b) del artículo XXI del decreto-ley número 393, de 8 de noviembre de 1935, tal como quedó modificado por el artículo VIII de la ley de 28 de junio de 1938, aunque no presenten la certificación a que dicho precepto se refiere, con tal que dichas personas o entidades afirmen por escrito haber solicitado la certificación de que se trate y especifiquen la fecha de la solicitud, la administración fiscal, el número de la patente o inscripción y el giro y lugar en que se encuentran establecidas. Además deberán formular la protesta de presentar la certificación tan pronto como la obtengan.

Llenados los extremos arriba expresados, los vendedores cumplirán los demás requisitos que señala el artículo XXI antes citado.

«Segundo: Este decreto se aplicará a todos los casos ocurridos o que ocurran a partir de la vigencia de la ley».

AMPLIAN LOS BENEFICIOS DEL INST. CIVICO-MILITAR A NIÑOS NO ESCOLARES

El Consejo de gobierno del Instituto Cívico-Militar, interpretando los excelentes propósitos del jefe del Ejército, coronel Batista, ha tomado, en sesión celebrada recientemente, un importante acuerdo.

Por este acuerdo se harán extensivos los beneficios que brinda el decreto-ley 707 de 30 de marzo de 1936, por el cual fué creada esta institución, a los pre-natales e infantes inscriptos en el censo de menores, y aquellos niños que por corta edad están privados de ingresar en los centros escolares del Instituto.

Mediante este acuerdo la madre o tutores que tengan a su cargo a dichos menores recibirán oportunamente una pensión mensual de diez pesos por el primer niño y cinco por cada uno de los restantes que se hallen en la mencionada situación.

Traslado de un oficial

El Cuartel General del Ejército ha trasladado del regimiento 2, «Agramonte», al regimiento 1, «Maceo», al primer teniente Octavio Díaz Montero; y de este último regimiento al «Agramonte», al también primer teniente Manuel Rivero y Rodríguez, a quien se destaca en servicio en el Cuartel General, en las oficinas de la comisión de Retiros y Pensiones.

EL SECRETARIO DE SANIDAD COMPROBARA LA NEGLIGENCIA QUE ORIGINO ESE SUCESO

Designado el Jefe de las Oficinas de la Dirección del ramo para que inicie el expediente en el que se harán cargos de gravedad contra determinados médicos. Renuncian más jefes

La trágica muerte de la joven enfermera Concepción García, víctima de un arrebato de la orate Juana Mesa Martínez, recluída en el Hospital de Dementes de Cuba (Mazorra), ha levantado una protesta popular al conocerse los detalles de la forma en que perdió la vida aquella abnegada mujer.

Como se ha publicado, la enfermera Concepción García recomendó a sus superiores la reclusión de Juana Mesa en una celda especial, en primer término porque su estado en aquellos momentos reclamaba su aislamiento; en segundo término, porque, motivado por su demencia, Juana Mesa aborrecía a su custodio. Y así se hizo. La orate fué trasladada a una celda, y la señorita García fué a su pueblo natal donde agonizaba su padre. A su regreso, según se ha podido saber, halló en su pabellón a la demente Juana Mesa, ignorando quién diera la orden de sacarla de la celda donde había sido recluída.

Y como consecuencia de esa negligencia, la enfermera Concepción García fué víctima del estado anormal de la paciente, que le roció los vestidos con alcohol y le prendió fuego con un fósforo que tenía.

Hasta el doctor Costales Latatú, secretario de Sanidad y Beneficencia, no han llegado noticias de que se haya iniciado expediente de investigación alguno por parte de la Dirección de Beneficencia para depurar las responsabilidades de este hecho que ha conmovido no sólo a la clase de enfermeras, que una vez más ha visto la poca atención oficial que se presta a sus desvelos y a su abnegación en el cuidado de sus semejantes, sino a la sociedad cubana que ha leído las informaciones publicadas en relación con el lamentable suceso. Con tal motivo el doctor Costales Latatú ha firmado una resolución designando al señor Manuel Cruz Alvarez, probo y honrado empleado, jefe de las oficinas de la Dirección de Sanidad, para que inmediatamente se persone en el Hospital de Dementes de Cuba y lleve a cabo una amplia investigación de los hechos ocurridos, ya que, como es lógico suponer, no es posible pensar, aunque ha sucedido así, que en poder de una demente o cerca de ella existan materias inflamables y fósforos.

El señor Cruz Alvarez ha comenzado a actuar ayer mismo.

Continúan renunciando altos jefes de Sanidad

A poder del doctor José Miguel Peña, director de Sanidad, para su traslado al doctor Costales Latatú, secretario del ramo, llegaron ayer las siguientes renuncias presentadas por altos jefes del departamento:

Dr. Juan Manuel Pérez Boudet, inspector general del Abasto de Leche; Isidoro Agostini, jefe del negociado de Inspección Médica de la Habana; doctor Pardo Jiménez, segundo jefe local de Sanidad de la Habana; señor Abelardo Coro, jefe de las oficinas del negociado de Abasto de Leche; doctor Martínez Fortún, jefe del negociado de Demografía y Estadística; doctor Pablo Parras, jefe del Servicio de Veterinaria Local; doctor Lisardo Cueto Ervitti, jefe del negociado de Inspección de Casas y Establecimientos de la Habana; señor Rafael A. Cambó, jefe del negociado de Multas y Ordenes; y señor Pedro Sánchez Oyarzun, jefe del negociado de Archivo y Correspondencia de la Dirección de Sanidad.

Hasta ayer, a última hora, de los noventa y dos jefes de negociados y secciones de la Dirección de Sanidad sólo diecisiete habían presentado la renuncia de sus cargos.

OCURRIO UN CHOQUE MUY SANGRIENTO EN PALESTINA

JERUSALEN, agosto 23. (Havas).—A última hora del lunes hubo un violento combate entre tropas británicas y árabes rebeldes, cerca de Nazaret. Un soldado inglés resultó gravemente herido, y seis árabes perecieron.

El día dos se abre la matrícula en la Normal de Maestros

En la Escuela del Hogar se admiten inscripciones hasta el próximo día 30

Hasta el día 30 del presente mes estará abierto el plazo de inscripción para las aspirantes a ingresar en la Escuela Normal de Kindergarten de la Habana.

La directiva de dicho centro de enseñanza, la doctora Ada Godínez, ha formulado ya la convocatoria oficialmente y los exámenes comenzarán a celebrarse el día primero de septiembre.

Las inscripciones se pueden realizar en el local del plantel, en la calle 11 entre 4 y 6, en el Vedado, de 8:30 a. m. a 12:30 p. m.

Análoga convocatoria ha sido formulada por la directora de la Escuela del Hogar, doctora Consuelo Jiménez Rebollar.

En este último centro el plazo de matrícula para las aspirantes a ingreso se cerrará el día 31 de los corrientes.

Los exámenes se celebrarán en dicho plantel el día seis de septiembre.

Toma posesión el nuevo jefe de Despacho

Ayer tomó posesión, ante el doctor Fernández Concheso, Secretario de Educación Pública, el doctor José María Velázquez y Portuondo, designado jefe de Despacho del Departamento.

Se trata de un graduado en Filosofía y Letras de la Sorbonne y el doctor Fernández Concheso espera del mismo una eficientísima gestión.

La matrícula en la Normal de Maestros se abre el día 2

El día 2 de septiembre se habrá de abrir, según se nos informa, el período de matrícula para los alumnos oficiales en la Escuela Normal de Maestros de la Habana.

Las oficinas habilitadas para ello funcionarán de dos a cuatro de la tarde y los alumnos deben acompañar a la solicitud dos retratos de carnets.

Podrán expedir los certificados en todo caso

Por una resolución dictada por el Secretario de Educación Pública, doctor Aurelio Fernández Concheso, se ha dispuesto que las Escuelas Primarias Superiores, tanto públicas como privadas, podrán expedir, en el presente año, los certificados de octavo grado a aquellos alumnos que hayan ingresado sin tener la edad reglamentaria, tanto por defecto como por exceso.

UNA OFICINA CENTRAL PARA LO REFERENTE A LA EMIGRACION DE LOS JUDIOS

VIENA, agosto 23. (Havas).—El Comisario del Reich, Joseph Buerckel, ha organizado una Oficina Central de Emigración, en Viena, para reglamentar la de los judíos que salgan de Austria. El servicio está funcionando ya.

MAS DE LA CUARTA PARTE DE LA POBLACION ITALA ES DUEÑA DE UNA FINCA

A base de las más recientes evaluaciones de una propiedad privada de 475 mil millones de liras, cien mil millones están constituídos por edificaciones urbanas; esto es, excluídas las construcciones rurales e incluídas las nuevas, temporalmente exentas de impuestos, que se calculan alrededor de un buen tercio de todo el patrimonio inmueble urbano de propiedad privada.

Este importante patrimonio está subdividido entre 4.200.000 propietarios, que representan doce millones de personas: esto es, más de una cuarta parte de la población italiana.

De los cuatro millones y pico de propietarios, unos dos millones y medio son pequeños propietarios con renta no superior a 250 liras; ser pequeños propietarios significa ser pequeños ahorradores, representantes de esta economía mixta que puede considerarse característica del país italiano, y que comprende empleados, profesionales, comerciantes, pequeños industriales, artesanos, etc., que pacientemente han logrado acumular el dinero suficiente para la adquisición de un piso.

M.E.C.D. 2016

DIARIO DE LA MARINA

(S. A.)
FUNDADO EN 1832.
(Dirigido hasta 1919 por D. Nicolás Rivero y Muñiz)
DIRECTOR: JOSE I. RIVERO — ADMINISTRADOR: D. CELSO GONZALEZ
Domicilio Social: PASEO DE MARTI, número 108
Joshua B. Powers, Ins. 220 East. 42nd. St. New York City

Editado por la Cía. DIARIO DE LA MARINA. (S. A.), cuyo programa consiste «en la defensa de los intereses generales y permanentes de la Nación cubana, de los especiales de la Colonia Española establecida en la misma y de la unión y armonía entre los diversos elementos que conviven en el país». Art. 1o. de los Estatutos.

TELEFONOS DEL DIARIO

Dirección	M-2856
Administración	M-7911
Suscripciones	M-7911
Quejas	M-7911
Clasificados	M-7915
Jefe Redacción	M-1287
Redacción	M-7913
Sports	M-7912
Ag. Guanabacoa	XO-1884

PRECIOS DE SUSCRIPCION

	Territorio Nacional	Extranjero	Países Fuera del Convenio Postal
Año	$ 18.50	$ 17.00	$ 20.00
Semestre	7.00	9.00	11.00
Trimestre	3.75	5.00	6.00
Mes	1.30	—	—
Dominical Semestre	—	5.00	7.00

EDITORIAL

El problema del agua

La Comisión designada por el Presidente de la República para estudiar el problema del agua, ha dado a la publicidad unas interesantes declaraciones. Se hace constar en ellas que «por circunstancias de orden económico, hasta la fecha no se ha procedido por la administración del Acueducto de Albear al estudio y proyecto definitivos de las obras a realizar»; pero como quiera que el llevar a cabo ahora ese proyecto definitivo demoraría largamente el inicio de unos trabajos que todo el vecindario de la Habana aguarda con ansiedad, dada la carencia cada día mayor de agua que se advierte en casi todas las zonas de la urbe, la Comisión estima que puede obviarse la cuestión calculando y subastando las obras con vista de los numerosos estudios técnicos que han realizado algunos ingenieros cubanos, con carácter oficial o privado, y que llevan mucho tiempo consagrados a la búsqueda de una solución a este importante problema. No deja de reconocer la Comisión que es un inconveniente el sacar a subasta determinadas obras sin contar previamente con un proyecto completo de ellas; pero cree que es posible ir ejecutando parcialmente esos proyectos a medida que se desarrollen las obras, si bien con la limitación expresa, terminante «de que no será posible ejecutar la menor obra sin tener antes su proyecto definitivo, de acuerdo con el plan general debidamente aprobado por el organismo competente».

Con este problema del agua ha pasado lo mismo que con otros muchos de igual o parecida importancia que la Nación ha confrontado. A pesar de que es un problema viejo, de que se reconoce unánimemente su transcendencia y su urgencia, de que ha suscitado numerosas controversias y ha dado mucho que hablar y que escribir, todavía no se ha hecho lo que en el orden práctico era procedente: el proyecto definitivo y puntual de las obras que han de realizarse. Es posible que «circunstancias de orden económico», como discretamente señala la Comisión, hayan sido un obstáculo para ello; pero nosotros creemos que si en las sucesivas administraciones municipales que ha tenido la Habana desde que el problema del agua existe, se hubieran destinado pequeñas sumas para ese empeño técnico, a estas horas el proyecto ya estaría acabado y la subasta podría llevarse a efecto en su oportunidad y en las más favorables condiciones.

Comprendemos, sin embargo, que el momento no es de lamentarse por lo que no se ha hecho, sino de llevar a cabo lo que es necesario hacer. Hay una realidad que cotidianamente experimentamos: la falta de agua. Resulta intolerable que aun en lugares céntricos de la ciudad, en hoteles y restaurantes de primer orden, a los cuales afluyen por lo general los turistas, no haya agua a determinadas horas del día o de la noche. Una capital de la importancia de la nuestra no puede continuar en estas condiciones. Es preciso, es forzoso, es inaplazable, que de una vez se den los pasos necesarios para que la reforma del Acueducto y de la red de distribución sea un hecho.

La Comisión a que antes nos referimos no dice nada sobre la manera de financiar las obras. Lo primero que debe cumplirse en cuanto a financiamiento es el requisito de inspirar confianza. Es necesario que la empresa de dotar de agua suficiente a nuestra ciudad se lleve a cabo en las condiciones económicas menos onerosas para el Municipio, ya que, en definitiva, será el vecindario de la Habana el que ha de pagar esas obras. Tanto en lo que se refiere al financiamiento de ellas como a la subasta para adjudicarlas, ha de procederse con la mayor pulcritud, economía y espíritu de justicia, de suerte que no haya lugar a protestas, quejas o reclamaciones justificadas, sino que recaiga una saludable unanimidad de opinión sobre lo que se acuerde y ejecute.

Ningún momento mejor que el de ahora para acometer la ampliación y reforma de nuestro sistema de abasto de agua, empeñado como está el Gobierno en desarrollar un vasto plan de obras públicas para enjugar el desempleo. Los trabajos del Acueducto no sólo son urgentes e indispensables para la ciudad, sino que pueden proporcionar empleo durante algún tiempo a numerosas personas condenadas hoy a paro forzoso.

GALERIA DE ARTISTAS HISPANO AMERICANOS

JULIAN BENEDET

(Actor español)

Por Antón Caballero

Julián Benedet

NUEVA YORK, agosto. (Editors Press).—Julián Benedet es hijo de un médico levantino que residió mucho tiempo en Méjico. El muchacho, desde la infancia sintió fuertes inclinaciones hacia Thalía, la diosa milagrosa que hace príncipes de mendigos y multimillonarios de infelices que a veces no tienen ni para pagarse un café con leche.

Los hermanos de Benedet — los cuales se fueron a combatir desde el inicio de la guerra civil—se oponían a la decidida vocación del muchacho, para quien todo lo que no fuera el alegre tintineo del carro de la farándula, viejo o nuevo el tinglado de la farsa, no tenía encanto ni incentivo posible. Pero Julián, como el amante de la «Le Verbena de la Paloma» que «tenía madre», había puesto todo su amor y todos sus afanes en su novia bohemia, y nada podía ya sacarlo de su artística determinación.

Los primeros tiempos de Benedet en la babilónica Nueva York fueron de prueba. Aquellas funciones en las que el muchacho tomaba parte sábados y domingos, apenas si le dejaban unos dólares que indefectiblemente se agotaban antes de que entrara en vigor el nuevo presupuesto. Pero a falta de otros manjares más suculentos, Julián engullía día tras días el pan de la enseñanza y hasta la sabiduría teatral. Y llegó el momento en que su robustez artística pudo ser proclamada en todas partes.

Viendo actuar a Julián Benedet en un teatro español de Nueva York, Esperanza Iris, la gran artista mejicana, nos decía recientemente:

—¿Pero de dónde ha salido este magnífico actor que está bien en todos los papeles que se le encomiendan, sean de la clase que sean? Lástima que Benedet no haya querido salir de Nueva York, porque su porvenir lo mismo en la escena que en la pantalla sería espléndido, en Méjico, pongamos por caso.

Julián Benedet está organizando en estos momentos una compañía con la que se propone ir a Méjico y, posiblemente, a otros países. Y sin duda alcanzará allá grandes éxitos, porque de dirigir compañías y complacer al público no es nada nuevo para él.

El joven español ha actuado repetidamente en Nueva York con distintos conjuntos y ha viajado también por los Estados Unidos, donde quiera que existen núcleos de ciudadanos hispanos en cantidad suficiente para patrocinar las jornadas de arte que Julián Benedet les ofrece.

Un péndulo que registra la gravitación terrestre

CHICAGO, agosto 1938. (I. N)—Para obtener un record exacto de las variaciones de la fuerza de gravitación de la tierra, los científicos de la Universidad de Chicago acaban de instalar un enorme péndulo de ciento veinte pies de largo, en el pozo de un viejo ascensor en desuso.

Una bobina eléctrica, que emite chispas cada vez que el péndulo pasa hacia un punto fijado, en cada movimiento regular del mismo. Esta chispa perfora un rollo de papel de movimiento automático, donde se va marcando el record de los intervalos, de donde los cambios de gravitación pueden ser fácilmente calculados.

Para evitar algún movimiento rotativo, el péndulo es echado a andar en una forma curiosísima. Una cuerda atada a la pared, sostiene en su centro de gravedad una bola de cromo plateado, que constituye un contrapeso de dicho péndulo. Una vez fijados los instrumentos de precisión, se le aplica un fósforo encendido a la cuerda y al quemarse ésta, liberta al péndulo, empezando su movimiento isócrono regular.

ULTIMAS ETAPAS DE LA GRAN TRAGEDIA

AGOSTO 24, 1918

Las tropas del general Haig atacaron en un frente de dieciséis kilómetros, al norte y al sur del Ancre, avanzando un promedio de tres kilómetros. Los australianos reconquistaron a Bray y a las alturas que la circundan. — Los norteamericanos avanzaron, en el sector de Fismes, hasta la carretera Rheims-Soissons.

Los alemanes han sido desalojados de las colinas de Thiepval, desde donde habían causado grandes pérdidas en 1916. Los teutones contraatacaron con gran energía; pero infructuosamente.

Comentarios internacionales

JUAN METAXAS QUIERE RESTAURAR LA GRECIA DE LICURGO

(De nuestro corresponsal)

Metaxas significa «seda», pero no es así la mano que Juan ha dejado caer sobre Grecia y cuyos dedos empuñarán la vara del poder por lo que resta de vida a este general de 66 años según anunció oficialmente al país el Ministro de Propaganda Teologus Nikoloudis. El Rey Jorge cree que ha encontrado su Mussolini, el que afianzará en el trono a su dinastía de Slesw.g-Holstein-Sonderburg - Glucksburg, pondrá orden en la Grecia caótica que cuenta siete revoluciones en la postguerra y marcará el comienzo de lo que el metaxismo empieza a llamar «la tercera civilización helénica».

Las revoluciones de Creta, 1935.1938

Eleuterio Venizelos ha llevado hasta más allá de la tumba su duelo con Juan Metaxas. En los mismos días en que se celebraba a comienzos de agosto el segundo aniversario del advenimiento de Metaxas al gobierno, Cyriakos Mitzoakis se alzaba en Canea, «Isla de Creta», y al frente de 400 milicianos armados tomaba posesión de los edificios públicos. Esperaba que el país respondería en recuerdo del «viejo intrigantes como lo llamó Metaxas. Venizelos era tío de Cyriakos. Creta fué el núcleo del poderío político de Venizelos; de allí marchó al destierro donde murió tras el fracaso de otro golpe de Estado como el actual operado en marzo de 1935. Pero a Metaxas no le tomó más de cuatro horas para aniquilar al sobrino como habría querido aniquilar al tío en los 20 años de rivalidad encendida de los dos líderes que tuvo por escenario a Grecia.

El duelo Venizelos-Metaxas

Antes de marchar a la Academia Militar prusiana de Potsdam donde se graduó, Metaxas había saturado su mente de Alejandro el Grande su ídolo. Regresó lleno de ideas de disciplina que soñaba con aplicar a su país donde en nombre de la democracia Venizelos había desencadenado una anarquía política aterradora «La maldición de Grecia», lo llamaba Metaxas; pero Venizelos que evitó que el rey Constantino se uniera a Alemania en la guerra y finalmente pactó con los aliados tuvo la plataforma de publicidad de estos para anonadar la insignificante y simplemente lugareña personalidad de su contendor.

El saludo de Esparta

En dos años de Metaxas ya no se ve en Grecia el saludo tradicional; ha vuelto el «espartano» que es algo parecido al fascista y al nacista pero que la «Organización Nacional de la Juventud» y los «Batallones de Trabajadores» declaran el primero y auténtico usado ya en la Esparta de Licurgo y la era gloriosa de la península. A la muerte del Premier Constantino Demerdjiz, Metaxas asumió la Jefatura del gabinete el 13 de abril de 1936. Había desempeñado en ese gabinete de la «restauración del Rey Jorge» el cargo de Ministro de la Guerra y el de Vice Premier. Prometió mantener el régimen parlamentario, respetar las libertades públicas y hasta fines de junio de ese año tildaba de «absurdos y mal intencionados» los rumores de dictadura.

Dos años de dictadura

El 14 de agosto tomando pie de una huelga obrera en Salonika que fué reprimida por la fuerza armada y declarada «revuelta comunista inspirada desde Moscow», Metaxas cerró el Parlamento, declaró suspendida la Constitución y organizó un gabinete de gobierno personal en que él tenía y tiene la Jefatura, y las carteras de Relaciones, Guerra, Marina y Aviación. Iba a empezar, según dijo, «la edad de oro de Grecia, sin partidos políticos». Los sueldos de los 300 parlamentarios entre los cuales había 15 comunistas elegidos mediante el sistema proporcional fueron destinados a «cocinas populares», y se creó el Instituto de Renacimiento Social que debía ser el mentor de la nueva organización sindical. La huelga fué declarada ilegal. Los sindicatos obreros disueltos para dar paso a los que el gobierno controla y que dicen contar con medio millón de afiliados.

¿Fueron democráticas Grecia y Roma?

«Demos Krateo» (régimen del pueblo) llamaron los griegos a su sistema político. Por eso Grecia es destacada como la madre de la «democracia» y los comentadores románticos deploran llorosos que haya desaparecido con Metaxas en la nación que fué su cuna. Escasamente hay una afirmación histórica más repetida y aceptada en nuestros días que esa identificación de la Grecia antigua con la democracia tal como hoy la entendemos. Nada más lejos de la verdad sin embargo. La llamada democracia griega era una democracia de «selectos». Durante toda la época que abarca este período posiblemente desde el año 800 hasta el 100 Antes de Jesucristo jamás tuvo derecho a voto en Grecia más de una sexta parte de la población. Tres sextos eran esclavos o extranjeros, dos sextos eran mujeres o niños que no votaban. De la misma manera que se ha hablado de la democracia republicana de Roma, olvidando que el gobierno de Roma se elegía solo en la ciudad de Roma a donde debían acudir los que se creyeran con derecho a sufragar. Además era la época en que el Imperio contaba con unos 100 millones de habitantes y más de la mitad eran esclavos.

La tercera civilización helénica

Los filósofos del metaxismo sostienen que «la tercera civilización helénica» va a ser una restauración de las normas de la auténtica Grecia clásica y no una demolición del régimen que se originó en ella.

El fascismo griego se declara continuador del espartano; así frente al romano de Mussolini que salta dos mil años atrás, los griegos levantan el de las monedas de hierro, la completa sumisión del individuo al Estado, y la austeridad dedicada a preparar la nación para la guerra que floreció en Grecia hace 2.400 años.

El hombre

«Denme un hombre corpulento con huesos y cartílagos; el mundo se ha llenado demasiado de ratas de biblioteca», dijo el Rey Jorge una vez que hablaba a un grupo universitario de Londres durante los doce años de exilio. El hombre que le han dado tiene los cartílagos y huesos en que el Rey simbolizaba la fuerza pero carece de corpulencia. Es gordote, ancho de espaldas con una barbilla que cuelga tan pronunciada debajo de su mentón como las arrugas debajo de sus ojos. Pero es muy bajo de estatura; tanto que era un problema para la Escuela Militar de Potsdam colocar a este cadete griego entre los altos nórdicos que hacían carrera para oficiales de Guillermo II. Su estatura y Venizelos han sido las mayores preocupaciones de la vida del General Metaxas hasta que echó sobre sus hombros esta otra de restaurar la Grecia Imperial y fascista. Usa tacones altísimos que a ningún fotógrafo le está permitido enfocar...

Militar y político

Metaxas era Capitán de Estado Mayor cuando estalló la guerra con Turquía en que se cubrió de gloria; regresó de ella con el apodo de «el pequeño Moltke». Participó en la guerra que siguió con Bulgaria, la aliada de Grecia en la guerra con Turquía; pero Metaxas conquistó renombre sobre todo como negociador de la paz. Dinástico ante todo se trabó en su primera batalla enconada con Venizelos cuando éste trabajaba para los aliados y preparaba la remoción del germanófilo Rey Constantino. Metaxas salió desterrado a la Isla de Córcega donde pasó casi todo el período de la guerra mundial. A la abdicación de Constantino, Metaxas trató de salvar la monarquía en la persona de Jorge que le sucedió. Venizelos le ganó también esa partida y Metaxas llegó esta vez desterrado a París. Regresó para asumir el liderato del partido monarquista; cambió la espada por el sufragio en su batalla con Venizelos y muy pronto estaba al frente de sesenta diputados monarquistas en el Parlamento. El Mariscal Kondylis se le anticipó con el golpe de Estado que colocó a Jorge de nuevo en su trono pero Metaxas entró «como hombre fuerte» y representante del ejército en el primer gabinete del monarca restaurado.

La política social e internacional de Metaxas dicha por él mismo

Metaxas es uno de los hombres más cortejados de la Europa. Londres, París, Berlín y Roma rivalizan para honrarlo. Sostiene el Premier que sus inclinaciones totalitarias no significan alteración alguna en la política griega de estrecha amistad y cooperación con Inglaterra y Francia. Nada expone mejor las dificultades que Metaxas encuentra para ajustar sus convicciones anticomunistas y antidemocráticas con los intereses internacionales de su país que un boletín de «instrucciones para la prensa» divulgado recientemente mediante la infidencia de un corresponsal extranjero: «No publiquen nada contra Alemania e Italia y nada contra el Generalísimo Franco de España. La victorias de los rojos en España deben ser ignoradas. La Rusia Soviética sólo debe ser mencionada de manera desfavorable. No debe atacarse a Francia pero se ha de señalar la ineficiencia de los líderes radicales en ese país. Hay que cuidar mucho de Inglaterra pero se puede señalar el peligro de los avances del socialismo laborista allí. Nada debe decirse de los éxitos democráticos en América y en Escandinavia porque no son reales».

GENTE DE ARBIBA

Por Roseñada

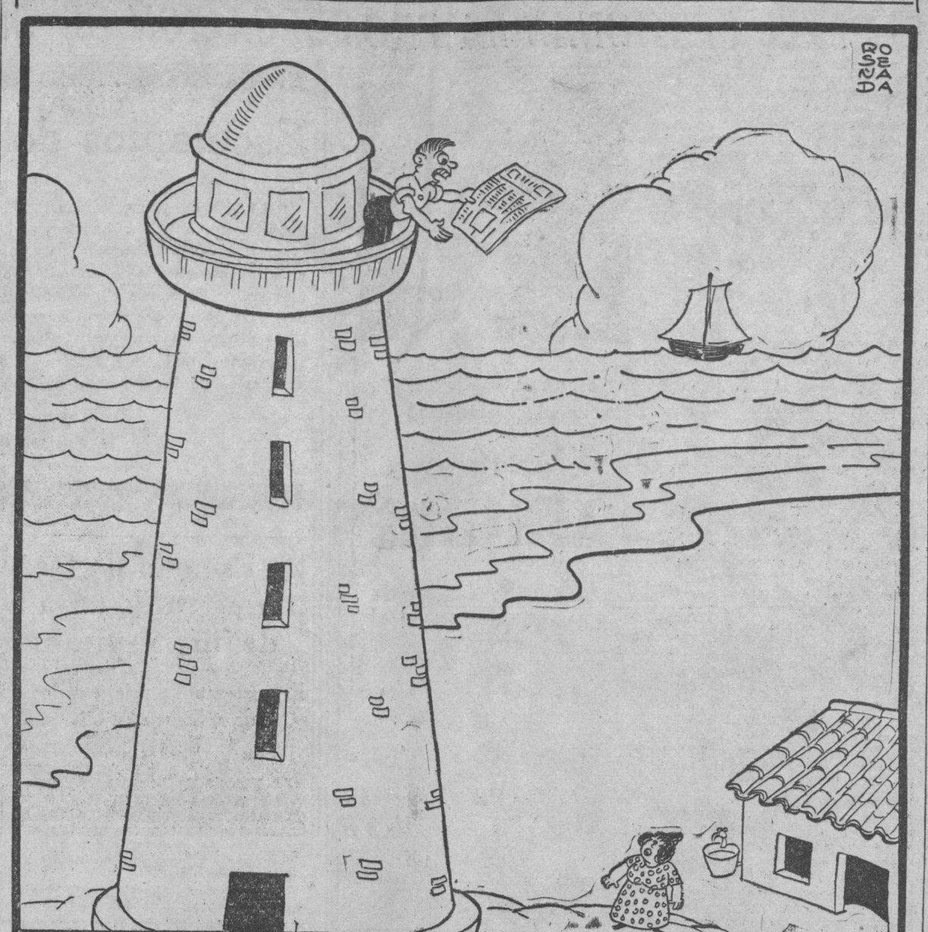

EL TORRERO:—Oye, Micaela, ¡nos pusimos fatales! Dice el periódico que solamente van a rebajar los sueldos de los altos empleados...

REVISTA DE CIENCIAS

LA MANIA SUICIDA

El suicidio colectivo de Ragusa que cantó Voinovitch. Las ballenas que llegan a morir en las playas guiadas por un instinto ancestral o víctimas de un mal líder. La historia suicida en la policía de Nueva York ha costado 72 vidas desde que tomó el mando el Comisario Valentine. La «neurosis de angustia»

Por el doctor Julio Cantala

Ni Shakespeare, ni Calderón, ni el patético Ibsen, alcanzan la intensidad dramática de la República de Ragusa. El gran poeta croato Conde Ivo Voinovitch describe en sus versos la extructura trágica de lo que ocurrió en Ragusa. Fué una especie de suicidio en masa de una casta de hidalgos—mitad servios, mitad croatas—que antes de convertirse en esclavos decidieron acabar con su extirpe. Durante las guerras napoleónicas, el Corso llegó a la pequeña República y la conquistó. Muchos de sus habitantes murieron en la defensa del suelo y otros emigraron a tierras extranjeras y no pocos, decidieron permanecer siempre célibes a fin de que de esta manera acabara su raza humillada.

En ese trozo de suelo europeo que los yugoeslavos llaman Dubrovnik, todavía hay vestigios de palacios en ruinas que ayeron como sus señores por la acción nefasta del aislamiento Fué este fenómeno un suicidio en masa impulsado sin duda por dos factores: Las anomalías políticas suscitadas por las conquistas napoleónicas y la intranquilidad financiera consecuencia de estos quebrantos sociales.

Al repasar los lamentos poéticos de Voinovitch, llegan a la imaginación del estudiante de biología los suicidios en grupos de ciertas clases de animales. En Madagascar, en el Africa occidental, en las costas Norte del Canadá, de vez en cuando llegan ejércitos de ballenas que impulsadas por fuerzas misteriosas «saltan» a tierra y agonizan formando un ejército de cadáveres. Existe una especie de este cetáceo llamada la «falsa cranasiera» que forman ante los biólogos el ejemplo más demostrativo del «suicidio colectivo». Este animal algo difiere de la ballena por su tamaño y pequeños detalles morfológicos. Vive en forma de tribu con un número de individuos que alcanza de 200 a 300. El año pasado en las costas Norte de Francia, un ejército de estos Samurais del agua saltó a tierra y «se mató» colectivamente, formando un enigma indescifrable para los naturalistas. Muchos de estos animales pudieron ser estudiados «in vivo» ya que es un mamífero que puede aguantar largo tiempo respirando fuera de su elemento líquido. Nada surgió de este estudio. En una agonía trágica los cetáceos llegaban del interior de los mares y alcanzaban la playa en donde morían como un ejército de Espartanos. La única explicación que aclara este fenómeno habla de «un salto atrás» de esa especie que en tiempos prehistóricos fué un mamífero terrestre y por circunstancias especiales se transformó para vivir en el agua. Otra teoría—también especulativa—achaca estas tragedias a que los animales siguen a un «líder» que por una circunstancia fortuita se enferma, busca la costa para morir y es seguido en su destino por sus fieles hermanos que pagan con su vida el instinto fatal de su jefe.

Pero hay animales que a veces no viven en colonias y después de procrear en el centro de los mares más profundos, vuelven a las costas de Europa o al origen de los rías para allí acabar sus días. Algo de esto ocurre con la anguila, animal que prefiere para sus hijos el «mar del Sargasso» y después de que ha lanzado su prole vuelve a las costas europeas en donde muere. El salmón alcanza los ríos más mediterráneos para allí dar el adiós a la vida ...

Rosenfeld y Neidig, inspectores de la policía de Nueva York, se suicidaron en julio pasado completando los 72 suicidios en ese cuerpo desde que Mr. Valentine se hizo cargo del comando hace dos años.

El día 6 de agosto, Nueva York presenció un ejemplo de esta clase de suicidios colectivos. El «policeman» Juan MacDonald se incrustó una bala en el parietal derecho formando así «el número 72 de los agentes policías que se matan desde que el Comisario Valentine comanda la fuerza». Sociólogos, psicólogos y neurólogos, tratan de encontrar las causas que extienden el suicidio entre la fuerza de la Seguridad newyorkina. Se ha establecido una «trouble clinic» (consultorio especializado en disgustos) en la que se ha analizado por medio de la neurología y del psico. análisis, los quebrantos morales de esos atléticos «policemen». La causa primordial de estos sinsabores radica en las dificultades financieras que se descomponen «etiológicamente» de la siguiente forma: Prima costosa por una póliza de seguro muy elevada. Compra a plazos de automóviles, joyería y ropa. Pérdidas en el juego que luego son difíciles de pagar. Adquisición de una casa de precio muy elevado. Cuentas excesivas de médicos, dentistas y farmacéuticos de lujo. Gastos por educar a sus hijos en escuelas de alto precio y exceso de dinero en diversiones y entretenimientos sociales.

Todos estos factores que clínicamente se llaman «etiológicos» no se pueden considerar como causas definitivas de estas tragedias. Lo mismo que le pasa al «policeman» le ocurre al ladrón e igual acontece en la mente de cualquier ciudadano que habita este mundo super moderno. No hay razón pues, para considerar a los bravos policías como hombres débiles ante las tragedias financieras y hombres fuertes a los que viven de otras profesiones. Otros achacan este fenómeno al descubrimiento hecho por el Fiscal Dewey de un «ring inmenso que distribuye por todo el Estado de Nueva York» cantidades fantásticas de alcohol de contrabando. Hasta ahora están acusadas 103 personas de conocido relieve político, Agentes Federales de Washington y policías del área newyorkina. Según el Fiscal este «racket» es el más monstruoso que hasta ahora ha registrado la historia del hampa en los Estados Unidos. El alcohol vendido hasta el presente ha defraudado al Fisco casi dos millones de dólares en contribuciones y un millón al Estado de Nueva York. El «pellegrino ring» se titula esta sociedad que distribuye semanalmente 10.000 galones de etílico y cuyo centro parece que radica en el cuartel general de Luciano el «Rey de la Prostitución» (sonteneur de gran escala), hoy bajo las barras de Sing Sing gracias a la acción depurativa del Fiscal Dewey.

Cuando cayó en «policeman 72» víctima de su revólver, nos acordamos del doctor Ryonosuke Kobayashi fundador en Tokío de una «clínica especial para los enfermos con tendencias suicidas». «Un día—dice el cole. ga nipón—vi llegar a mi consultorio una familia compuesta de padre, la madre y siete hijos; todos habían hecho el propósito de suicidarse». La causa era la miseria y lógicamente, el doctor Kobayashi curó la tendencia de esta familia con un empleo que alivió el sufrimiento. Este investigador que ha estudiado miles de hombres que intentaron suicidarse afirma que los pesimistas nunca intenta quitarse la vida. En términos psicopáticos diremos que el individuo se mata cuando no puede soportar la «adaptación al medio» y vencer las dificultades que surgen en esta adoptación. Quizás dentro de la Policía de Nueva York existe en virtud de la vida moderna «la neurosis de angustia» de manera muy desarrollada Janet con su escuela francesa llamaba a estos fenómenos «ideas fijas». Más tarde fueron bautizados como «ansiosos» hasta que Freud de forma definitiva anastomosó la Neurosis con la ansiedad.

En virtud de estos «Disturbios» «el hombre trata de cambiar un estado conocido por otro desconocido..» produciendo esta mecánica el suicidio. Por un exceso de inadaptabilidad (consecuencia de un excesivo choque emocional) se matan los amantes. El «shingo» japonés (muerte de los enamorados) es una derivación de deseos amorosos no satisfechos. O las emocionales que sencillamente no se pueden detener. En el caso del policía newyorkino la «corriente emocional» surge de las dificultades financieras, en los partidarios del «shingo« nace de la conmoción amorosa.

La leyenda del volcán Mihara es cierta. Los amantes nipones llegan a la cúspide humeante de la montaña y se lanzan al abismo. Como es cierto también el calvario financiero que lleva hoy todo hombre que lucha en las grandes metrópolis.

A TRAVES DE LA VIDA

EL FRIO Y EL CALOR

Tengo un amigo que todos los días sueña con un gran trozo de hielo, como esos que cargan los carros de reparto. Es curioso, ¿verdad? Porque no hay noche—según me cuenta él—que no vea suspendido sobre su cabeza el bloque de agua congelada que va deshaciéndose en gotas que le caen encima, pero que en la idiotez de las cosas que suceden en los sueños, donde falta la lógica y el sentido común, casi como cuando se está despierto, las gotas de agua, al mojarlo, en vez de producir fresco, aumentan la sensación de calor que le agobia, y cuando el hielo se derrite por completo y él está bien empapado, se despierta y se encuentra que su propio sudor es lo que le sofoca.

Esta relación entre la verdad y la ficción que el sueño trama sin juicio alguno, es poco más o menos lo que hace en la vida de relaciones, una persona que llaman «temeraria». La temeridad es lo absurdo que se persigue cuando uno está durmiendo, y si en esta última forma se pretende a veces trepar por un chorro de agua o hacer un disparate contra la razón, recuérdese que en el estado normal que «controla» la policía y el orden social, se muestran ciertas pretensiones que son verdaderos desatinos, y que no sirven o no conducen más que al batacazo que se da al caer de la cama el que soñó que volando en aeroplano, se le paró el motor y aterrizó de cabeza a una velocidad que se asemeja a la marcha por la Habana de nuestros distinguidos automóviles.

Es muy curioso esto de los sueños que tienen una parte de verdad y otra de ficción que reproducen la realidad de la vida, sin que influya en absoluto la edad, la experiencia ni el carácter para modificar las acciones. Yo mismo, que creo haber conseguido con los años el «control» o dominio de mis impulsos violentos, he soñado que me debatía con un individuo tan... granuja, que no pude contenerme y le apliqué un puñetazo, bien duro, en su indigna cara. El resultado fué que desperté adolorido por la «trompada» que le dí a la pared.

Y volviendo a mi amigo que tiene la obsesión del calor, diré que es muy frecuente eso de soñar con un trozo de hielo. Cuando la huelga (primera de la serie) en la que un estimable industrial se hacía traer de la fábrica los bloques de hielo dentro de un carro «de muerto» o para muertos, burlando así a los bolchevikis que perseguían el triunfo de la equidad por medio del agua tibia, se habló tanto y alarmó de tal manera la carencia de ese artículo insustancial y simpatiquísimo, que llegó a sobrepujar en importancia al pan, que para muchos que no lo comían nunca, se convirtió, como ustedes recuerdan, en un objeto de grandes sacrificios pecuniarios.

De ahí que todos soñaran con el hielo y que algunos estudiaran la manera de fabricarlo en casa, en esos aparatos que podría señalar y que se venden ahora con tanto prestigio como los radios. Salvo el reclamo, y sólo advierto que son tan previsores en todas las dificultades que suelen funcionar.

Entonces sí, en aquella época, que la cosa era grave, pero ahora es muy relativa, porque si bien el calor aprieta y las noches son sofocantes, al extremo de ver, como mi amigo, grandes trozos de hielo suspendidos sobre la cabeza, cuando reposa en el lecho fatigada y sudorosa, hay varios recursos para contrarrestar la influencia de la temperatura, sin tener necesidad de las molestias de un viaje hacia regiones lejanas y tan calientes como las nuestras, y es la de casarse (el que no tenga la fortuna de estarlo ya) con una persona bien fría e insípida, aunque sea muy bella. No hay nada que haga bajar tanto la temperatura como la compañía de un ser que no habla porque no tiene nada qué decir y que no se anima porque nada le interesa.

Con estas personas el único peligro está en coger un catarro.

Héctor DE SAAVEDRA

EPISTOLARIO DE OTEYZA

Sr. William Reveridge
Londres.

Muy señor mío:

Comprendo toda la importancia del discurso pronunciado por usted en Cambridge. Primero, por ser usted el ilustre director de la Escuela de Economía de Londres, quien lo pronunciara; segundo, porque se pronunció ante la Asociación Británica para el Progreso de la Ciencia, reunida en plenaria junta, y tercero, por haber sido pronunciadas en él las palabras que siguen: «es inminente otra depresión de las finanzas mundiales». A pesar de lo cual, señor Reveridge, su discurso me ha dejado tan tranquilo.

Y es que, en la cuestión económica, yo he llegado a aquel tercer grado que el marido celoso del cuento pedía a Dios llegar: «Dios mío, que mi mujer no me engañe, y si me engaña, que no me entere, y si me entero, que no me importe». Conque las finanzas andan mal en el mundo ¿eh?... Bueno; pues las mías, no es que andan mal, ¡es que de andar dejaron! Sabido esto, figúrese lo que me importará cómo andan las finanzas ajenas.

Si van, en efecto, «inminentemente hacia la depresión», porque «la historia de las primeras etapas de la anterior depresión se están repitiendo», ya pueden llegar a la depresión y en la depresión caer. A mí me tiene absolutamente sin cuidado. En «Los Hugonotes», fina comedia del teatro español contemporáneo, a un supuesto estudiante de Teología se le preguntaba, para ver el alcance de su aplicación: «¿Pueden los catecúmenos entrar en la iglesia?» A lo que él respondía: «Por mí, que entren».

Asimismo, señor Reveridge, por lo que a mí particularmente respecta, deprímanse todas las finanzas del mundo. ¿Que las manufacturas textiles y metalúrgicas van a la cabeza de la recesión y las demás industrias les seguirán en un orden establecido? Pues bien; ni siquiera me acongoja saber que «el desempleo en relación con el ciclo comercial, está siendo afectado. Porque para desempleado, ¡yo!

Pero como llevo mi desempleo de dos años fecha, con la tranquilidad hija de la costumbre, ni en clase de plañidera, que llore esos males por usted anunciados, puedo ofrecerme. De modo que, con referencia a mi persona, se ha molestado usted inútilmente yendo hasta Cambridge para pronunciar su discurso en la citada Asociación.

¿Que para qué escribo a usted entonces? Pues con el solo objeto de decirle esto. ¿Que esto le interesa a usted tan poco como su discurso a mí? Estoy de ello completa, absoluta y definitivamente convencido. Sin embargo, le escribo porque va usted a ver lo que me ocurre.

En la imposibilidad de escribir libros, porque han sido destruídas las casas editoriales que me los publicaban, a escribir me he puesto una carta diariamente. Y hoy es un día vacío, pues no encontré, tras de leerme un montón de periódicos nacionales y extranjeros, a quién dirigirle mi cotidiana epístola. Esto es todo, y aun, como en el estribillo de «El cuervo» dijo Poe: «Esto es todo ¡y nada más!»

Perdóneme usted la molestia que recibir mi carta haya podido causarle. Y sírvase permitirme que me ofrezca de usted, aprovechando esta ocasión, suyo atento s. s. q. e. s. m.

Luis DE OTEYZA

La Habana 24 de Agosto de 1938.

Fechas y aniversarios

Agosto 24.

En 1824 fué fusilado en Almería, bajo el nombre de Carlos de Malsot, Claudio Francisco de Montariot. Cugnet de Montariot fué un célebre político francés de amargo recuerdo en la época de la invasión napoleónica en España. Cuando las huestes francesas que habían invadido gran parte de la nación española por la complacencia de Fernando VII abandonaron aquel territorio ante el empuje del ejército popular, Cugnet de Montariot desapareció y quedó en ignorado paradero. Sólo hace algunos años que la pluma de Pío Baroja, en su obra sobre el guerrillero «Van Halen», revela el verdadero fin que tuvo el nefasto político francés que, como queda dicho fué fusilado con un nombre supuesto.

—En 1872 murió en Londres Max Beerbohm, escritor y caricaturista inglés.

—En 1832 y a consecuencia del cólera, murió en París Nicolás Leonardo Sadi Carnot, célebre físico francés.

ORIENTE

Antonio, en los acentos de Cleopatra encantado,
la copa de oro olvida que está de néctar llena.
Y, creyente en los sueños que evoca la sirena,
toda en los ojos tiene su alma de soldado.

La reina, hoja tras hoja, deshojando sus flores
en la copa de Antonio las deja dulcemente...
Y prosigue su cuento de batallas y amores,
aprendido en las magas tradiciones de Oriente...

Detiénese... y Antonio ve su copa olvidada...
Mas pone ella la mano sobre el borde de oro,
y, sonriendo, lenta hacia sí la retira...

Después, siempre a los ojos del guerrero asomada
sella sus gruesos labios con un beso sonoro...
y da la copa a un siervo, que la bebe y expira...

Manuel MACHADO.

M.E.C.D. 2016

VINO DE CAFEINA HOUDÉ

DOSIS
3 a 6 cucharadas comunes por día

TÓNICO Y ESTIMULANTE GENERAL
TONI-CARDIACO CORRIENTE
ANTI-NEURASTÉNICO
DIURETICO RENAL
ANTI-NEURÁLGICO

VENTA AL POR MAYOR
Laboratorios HOUDÉ, 9, rue Dieu, PARIS

HABRA «EJERCITO DE SALVACION» PARA LOS HISPANOS DE N. YORK

Sin uniformes ni músicas el trabajo de esta nueva entidad va extendiéndose

NUEVA YORK, agosto 22. (Exclusivo).—En el inmenso barrio hispano de Nueva York, en la parte sur del clásico Harlem oscuro, varios hombres y mujeres de buena voluntad han estado organizando un grupo que puede llegar a convertirse en un «Ejército de la Salvación» latino.

El «Salvation Army» como en inglés se llama a la organización caritativa mejor conocida en los demás países de idioma inglés, fué fundado en Londres por un zapatero pobre llamado Booth. Comenzo en un barrio pobre de Londres lo mismo que comienza en Harlem el grupo hispano.

Poco a poco se fué extendiendo y actualmente los oficiales y soldados del ejército de la Salvación se encuentran en todos los países del idioma inglés. Durante la Gran Guerra esta agrupación realizó una obra noble en los frentes. Durante la paz el ejército se ha distinguido por su generosidad.

En todos los barrios pobres de los países anglo sajones hay «misiones» donde se alimenta al hambriento y se da abrigo al desamparado sin preguntarle ni cuál es su religión ni cuál es su raza. El Ejército de la Salvación hoy posee enormes fábricas, casas editoriales y salones de lectura. Mantiene brigadas enteras recogiendo ropa entre personas pudientes para regalársela a los desheredados.

Un ministro portorriqueño llamado J. P. Vargas, fué quien tuvo la idea de organizar un «Ejército de la Salvación» para los hispanos de Nueva York.

Vargas obtuvo la ayuda de varios políticos prominentes, incluyendo al abogado Vito Marcantonio, ex-diputado al congreso, el actual diputado Lancetta y comerciantes hispanos de la colonia.

En su propia casa en la Avenida de Madison estableció la misión. Varios amigos recaudaron ropa y alimentos y pronto se organizó la distribución de cestos con alimentos para las familias hispanas indigentes. Los ministros protestantes portorriqueños y mexicanos ayudaron en la obra.

Después de muchos esfuerzos, la organización acaba de inaugurar local propio. En una fiesta a la que asistieron connotadas personalidades neoyorquinas, el señor Vargas pudo ver su modesto principio comenzar a tomar cuerpo.

En el «Salvation Army» los oficiales llevan un uniforme militar y generalmente dan conciertos en las esquinas recolectando dádivas en las panderetas que tocan las jóvenes entusiastas.

En esta versión en castellano, no hay uniformes ni bandas. El trabajo se hace en silencio. Pero se va extendiendo rápidamente.

CHOFER ACUSADO

Almé Macías y de la Torre, vecina del hotel Roma, denunció a la Policía, que hace quince días despidió a su chofer Jesús Ruiz, vecino de San Salvador número 422, cuyo individuo se niea a devolverle los dos uniformes y la gorra, que le entregó para su servicio, estimándose perjudicada en la suma de 18 pesos.

Busto desarrollado y reconstituido con las saludables y reconstituyentes

PILDORAS ORIENTALES

Solicite gratis hoy el folleto descriptivo, que le enviamos bajo sobre sin membrete, Dirijase a P. ORIENTALES, Apartado 1244, Habana

Para BLANQUEAR EL CUTIS científica y rápidamente use Ungüento y Jabón Facial BLANCO Y NEGRO

TRES HERMANOS ACUSADOS POR LA JUDICIAL DE DAR CANDELA A UN COMERCIO

El subinspector Hernández Nieto, perteneciente a la Policía Judicial, comisionado por su Jefe, Alfredo Estévez Maymir, para que investigara el incendio ocurrido hace días en Santiago de Cuba, logró ayer, tras laboriosa pesquisa, averiguar que los autores del hecho eran los hermanos Rodrigo, Oscar y Angel Alea Pupo, por cuyo motivo procedió a la detención de ellos.

Dice Hernández Nieto, que los citados hermanos tenían un establecimiento, asegurado en más de 20 mil pesos, y con el fin de cobrar el seguro, se pusieron de acuerdo, dándole candela. El incendio se propagó a una barbería y a una casa de óptica.

Los detenidos quedaron internados en la cárcel de Santiago, para ser presentados ante el Juez de Instrucción que conoce del hecho.

De hoy a mañana, el subinspector Hernández Nieto, llegará a la Judicial, para confeccionar un documentado informe, probando que los acusados son los incendiarios.

COLEGIO
"MARTHA"
CALLE B. esq. a 14, ALMENDARES,
Telf. FO-1032
Directora: Dra. GUILLERMINA VILLARREAL DE BATISTA
Especial atención al idioma inglés.
Servicio de Omnibus.
EL CURSO COMENZARA EL DIA 5 DE SEPTIEMBRE.
PIDA PROSPECTOS

Cardenenses

LA HERMOSA FIESTA DEL DOMINGO

La Corte Suprema en Cárdenas

Un éxito completo.

Bajo todos sus aspectos.

Social, artístico, económico, esa fiesta de toda una sociedad y de todo un pueblo que disfrutó Cárdenas el domingo último, ofrecido por los cronistas teatrales con el valioso concurso de elementos artísticos locales y de esa embajada de arte nacional de la Corte Suprema del Arte, de la C. M. Q., que nos trajo todo un firmamento de sus estrellas nacientes.

Vivió Cárdenas risueña.

En un día rosa.

Elegido para esa fiesta el Teatro Martí, que cedió gentilmente su propietario el siempre amable Luis A. Villanueva, resultó pequeño para albergar a esa ola humana que a las ocho de la mañana ya esperaba impaciente que se abrieran las puertas del coliseo de la Calzada.

Jamás entusiasmo igual.

No recuerdo haberlo visto.

No podía darse un paso en ese Teatro Martí, donde a las diez de la mañana arribó la Corte Suprema del Arte, de la C. M. Q., con su principal gerente Angelito Cambó, mi querido amigo de la infancia; su esposa la gentil señora Rosario Arredondo y sus preciosos hijos Angelito y Marta; el señor Salvador Quesada Torres, Presidente de la Asociación de Repórters de la Habana, y su elegante esposa señora María L. Figueroa; el popular locutor José Antonio Alonso, con el simpático y cariñoso Víctor Manuel García, Lorenzo Balbis, José Solés, Mario Pérez, Dr. Agustín Cerice y Rafael Raluy, de «El Mundo», así como el admirado aviador cubano Juan Ríos Montenegro, que hizo el viaje por los aires desde la Habana a Varadero, aterrizando en la Playa Azul.

El recibimiento fué cordial.

Se aclamó a Cambó y su comitiva.

Comitiva en la que también figuraba el Dr. Rafael Cambó y su esposa la señora Juanita de Arcos, y su bella hija y esa venerable dama, madre de los Cambó, la señora Lupe Ruiz, a la que tuve el gusto de saludar, viéndola gozosa de las glorias de sus hijos.

Otros acompañantes.

Que no olvido.

Los felices padres de la precoz Adria Catalá y Olga Alvarez y Angelina Medina.

La fiesta tuvo dos partes.

A cual más atrayentes.

En la primera, actuando de maestro de ceremonias el Dr. Juan González Gaspar, figuraron en ella los elementos artísticos locales destacándose la señora Nieves Medina de Parravicini, la eterna y triunfal alondra cardenense; Mirta Borges, Alberto Marcoleta, el elogiado y aplaudido Manolo Debasa, el querido «Lolo», triunfador en la Corte Suprema del Arte; Graciella Gaytán, Mireya Martín, la recitadora de ojitos azules; Mireya Sánchez Toledo y Onilda Posada.

Todos ganaron aplausos.

Ovaciones continuas.

Al presentarse en el proscenio José Antonio Alonso para actuar de Maestro de Ceremonias en la segunda parte, fué recibido por el público cardenense con una gran salva de aplausos, demostración de la simpatía de que aquí disfruta, presentando Alonso al Presidente de la Asociación de Repórters de la Habana, señor Salvador Quesada Torres, caballeroso compañero y amigo que dijo unas palabras, y presentándose después Angelito Cambó, que tuvo la más grande ovación de saludo de la tarde.

Hijo de Cárdenas, Angelito.

Que nos honra y enorgullece.

Juan Toscano en nombre de los cronistas teatrales, puso en sus manos un bello pergamino, dedicado a los señores Cambó y Gabriel, y la ovación del público se repitió aún más estruendosa, pudiendo decir que dicho pergamino es una bella obra artística del hábil Carlitos Ruiz.

Después, la Corte Suprema.

Las Estrellas Nacientes.

El Dúo Busquets, la angelical Magali del Valle, Elsita Valladares, la linda Ana María Alvarez, La Pollita, la encantadora Estrellita Díaz, Siomara Fernández, José Fernández Valencia, Raúl Fernández Criado, tenor magnífico este último; y dejo con intención para citar último el nombre de esa muñeca que se llama Adria Catalá, el bombón exquisito de José Antonio Alonso, la precoz chiquilla, que es una verdadera y excepcional Shirley Temple cubana.

¡Una monada!

¡Algo singularísimo!

Si cantando asombra Adria, en sus charlas con Alonso es algo que hay que verlo y oírlo.

Arrebató en Cárdenas.

La preciosa Adria Catalá.

Todo el enorme público que inundó la sala de Martí, salió satisfechísimo de esa fiesta de arte que llegó a su epílogo en pleno mediodía.

Después, al «Europa».

Para un gran almuerzo.

Banquete que los cronistas teatrales dedicaban a la C. M. Q. y a los que cooperaron al éxito de su festival.

Mesa elegante la del ágape.

Con flores lozanas.

La figura simpática de Angelito Cambó con su bondadosa esposa, presidían ese acto de cordial camaradería, teniendo este cronista la intensa satisfacción de compartir con ellos, en grupo que completaban el señor Salvador Quesada Torres, Presidente de la Asociación de Repórters de la Habana, y su esposa; Rafael Cambó y señora e hija, José Antonio Alonso, Víctor Manuel García y otros.

El menú fué exquisito.

Se felicitó a Doña Carmen.

Entre plato y plato no faltaron «shows» y recitaciones por las Estrellas Nacientes de la Corte Suprema del Arte y discursos por los cronistas teatrales que hablaron todos.

De allí a Varadero.

A la Playa Azul.

Con el timón del auto en mano, el simpatiquísimo Víctor Manuel García, formó parte el cronista del grupo que él condujo a la Playa, integrado por José Antonio Alonso, la divina Adria Catalá, el Dr. Agustín Cerice, Mario Pérez y Lorenzo Balbis.

Se visitó el Náutico.

Y las posesiones de Dupont.

Adria Catalá se enloqueció con la montaña rusa del opulento vecino de las Peñas de Hicacos y al regreso en alto en el coquetón **cottage** del Club Arechabala, donde la solvente firma local de José Arechabala, S.A., ofreció un cocktail a Angelito Cambó, Salvador Quesada Torres y toda la comitiva de la C. M. Q.

Se pasó allí rato feliz.

En bullicio y placer.

Una tarde de luz y de sol, mientras las tonalidades del mar varaderista ofrecían sus mejores galas, en aquel «bungalow» se disfrutaba de un programa más de arte de esa admirable Corte Suprema de la C.M.Q.

Sus Estrellas Nacientes.

Estrellas refulgentes.

Aparte de esa legión, cantó también acompañándose ella misma a la guitarra, la hermosa señorita Francisquita Vallalte, que es temporadista de la Playa Azul.

Allí expiró el día.

El grato día dominical.

Mientras Angelito y Antonio, los complacientes «barmans» del Club Arrechabala, atendían a todos, iban retornando a la ciudad los allí congregados, volviendo el cronista de noche en compañía del sociable y joven abogado, Dr. Bernardito Hoyos, prestigioso profesional que un grupo de amigos de Colón, había venido a pasar ese día en nuestro Varadero Azul de los Poemas.

Un día C. M. Q.

Así podría llamarle.

De esa fiesta de la mañana de los cronistas teatrales, me congratulo como cardenense y como periodista y por haber sido el primer éxito en su vida del suceso de mi nombre, que también por primera vez afrontaba con otros compañeros la difícil organización de una fiesta de la magnitud que rodeó a la que me refiero y que deja a nuestra Perla del Norte los más perdurables recuerdos.

Un día de glorias.

De glorias infinitas.

A la Capital

De retorno.

Una joven dama.

Es ella la gentil cardenense señora Raquel Labrit de Presas, esposa de mi tan querido amigo señor José Luis Presas, que desempeña el alto cargo de Jefe Provincial de Impuestos en Oriente, y cuya dama pasó varios días por estos lares por enfermedad de su señora madre a la que deja restablecida.

Muy afectuosamente.

Una boda elegante

En la capital.

El miércoles 24.

Se casan ese día la bella señorita María Luisa Alexander y Mr. Charles Alfred Ackeson, hija primera de los distinguidos esposos señora María Luisa Delgado y Mr. Charles Alfred Ackeson.

Felicito a los novios.

Calurosamente.

Francisco González BACALLAO

CONTRA EL SALPULLIDO

lo más eficaz y seguro es el JABON DE AFRIDOL

Un jabón higiénico de tocador, ideal para el verano.

Busca la Casa de la Moneda inglesa una aleación a la plata

La subida del metal después de la guerra europea hizo utilizar metales impropios

El señor Guillermo de Blanck, ministro de Cuba en la Gran Bretaña, ha remitido al negociado de Comercio Internacional de la Secretaría de Estado un amplio informe sobre la ardua lucha que desde 1920 ha venido sosteniendo en aquella nación la «Royal Mint» (Casa Real de la Moneda) con motivo de la acuñación de las llamadas monedas de plata, a causa de la mayor proporción de este metal en su fabricación.

El problema se inició después de la Gran Guerra, al subir considerablemente los precios de la plata. En 11 de febrero de 1920 el precio de ese metal llegó a 89 y medio peniques la onza. A ese precio resultaba que el valor intrínseco de media corona era de 3 chelines 4 peniques, lo que resultaba demasiado alto. Fué entonces que el Gobierno aprobó la ley de acuñación de 1920, mediante la cual se redujo el contenido plata de las monedas inglesas de 925 milésimas de plata pura a 500. Una onza de plata corriente, hasta entonces acuñable en 66 peniques, en lo adelante, según la nueva ley, fué acuñable en 122 y medio peniques.

Ese cambio introducido en el contenido de la plata no fué bien acogido por la «Royal Mint», pues desde hacía siglos se había mantenido la proporción de 925 milésimas. Además se presentaban dos problemas: uno el relativo a la retirada de la plata acuñada que se hallaba en circulación y el otro referente a qué metal o metales deberían ligarse con la plata para la nueva moneda, pues el Parlamento sólo fijó el contenido de metal fino en 50 por ciento, sin especificar qué metal integraría el otro 50 por ciento.

Actualmente es muy escaso el número de monedas de plata acuñadas antes de 1920, todavía en circulación, pues su número no alcanza a más del 2 o 3 por ciento del total. Retirar de la circulación una emisión determinada es una gran obra. En 1920, el valor de las monedas de plata en el país era de 65.000.000 de libras esterlina, y su número era de mil millones de piezas que pesaban 7.000 toneladas.

Con respecto a los metales que habían de ligarse con la plata, la «Royal Mint» ha probado, en el transcurso de estos últimos 18 años, varias aleaciones sin que hasta el presente ninguna le haya dado un resultado plenamente satisfactorio, pues las monedas, al cabo de más o menos tiempo de circulación, comienzan a adquirir un color amarillento, rojizo o hasta formar verdín, según las partes de metal ligado con la plata. Sin embargo, la liga que mejor resultado ha dado, hasta el presente, es la que contiene un 40 por ciento de cobre, un 5 por ciento de nickel y un 5 por ciento de zinc.

La «Royal Mint» continúa los ensayos de nuevas aleaciones y ligas y confía en poder llegar a descubrir una que se parezca lo más posible a la antigua proporción de 925 partes de plata pura, aleación que no es posible restablecer debido al alto costo de dicho metal en el día.

ESPOSA MALTRATADA

A la Policía denunció Carmelina Hernández González, de 23 años y vecina de Sol número 12, el haber sido maltratada de obras por su esposo Miguel Angel Vega, cuyo individuo es buscado por la Policía.

CRONICA HABANERA

EN SUS VISPERAS

En la festividad de mañana celebra su santo la encantadora señorita Luisita Hernández Ballina, hija del señor Luis Emilio Hernández Mauri, Representante a la Cámara por las Villas y de su gentil esposa María de los Angeles Ballina.

Reciba, anticipadamente, nuestra felicitación.

BODA DE RANGO.—Para el día 18 del entrante mes de Septiembre, está señalada una ceremonia nupcial que ha de revestir extraordinaria brillantez, por las relaciones y simpatías de los jóvenes contrayentes.

Es la novia, la lindísima señorita Alicia Cadenas y Giménez, que siempre se ha destacado en nuestra sociedad por su gracia y simpatía, hija del prestigioso ingeniero señor José Manuel Cadenas, Rector de la Universidad Nacional y de su distinguida esposa Carmen Giménez.

Unirá sus destinos la señorita Cadenas a los del culto y correctísimo joven Alberto S. Gross, elemento muy conocido en nuestros círculos financieros.

Dicha boda tendrá por marco la preciosa Capilla del Colegio de Belén.

En próximas notas ofreceremos la relación de padrinos y testigos.

LAS BODAS DEL DIA.—Para esta tarde, a las seis, está señalada una ceremonia nupcial que promete revestir gran lucimiento.

Se llevará a cabo en la Iglesia Parroquial del Vedado y serán los contrayentes la bellísima señorita Esther Quiñones y Monteagudo y el caballeroso y joven doctor Miguel Vital y Chavarry.

La iglesia lucirá un adorno floral, en cuya ejecución harán derroche de arte y de buen gusto, los floristas de «El Clavel», el famoso jardín nacional de los hermanos Armand.

También desde «El Clavel» llegará a manos de la gentil desposada el bouquet nupcial, que será uno de los más originales y lindos modelos salidos de aquel gran jardín.

Otra boda hoy.

Es la de la encantadora señorita María Luisa Alexander y Delgado, con el correcto señor Charles A. Acheson, joven oficial del vapor «Florida».

Este enlace, aunque se celebrará en la intimidad, promete resultar en extremo brillante, dadas las simpatías de ambos contrayentes.

Y se verificará en la Iglesia Holly Trinity, de Neptuno y Aguila, a las nueve y media de la noche.

A las seis de la tarde en la Iglesia Parroquial de Monserrate, contraerán matrimonio la gentilísima señorita Estela García Rivera y el estimado joven José Patiño y Miranda, ambos muy estimados.

La iglesia lucirá un precioso decorado floral, que como el ramo de mano ha sido confiado al buen gusto de los floristas de la «Casa Trías», el famoso y aristocrático edén del Vedado.

Serán padrinos, la señora Eulalia Miranda de Díaz de Villegas, madre del novio, y el señor José García Vega, padre de la gentil desposada.

Las reseñaremos.

ANIMADO ALMUERZO.—El distinguido industrial señor Julio Blanco Herrera y su gentil esposa Rosita Clavería, ofrecieron ayer un almuerzo en los jardines de la Cervecería «La Tropical», en honor de un grupo de sus amistades.

Tan simpático acto se desenvolvió en medio de la mayor animación.

Junto con los anfitriones, tomaron asiento a la mesa estos matrimonios:

El doctor Enrique Arango y Ofelia Cortina, el doctor Eugenio Sardiña y Georgina Menocal, Oscar Sánchez y Teddy Carrillo y Fepe Aixalá, Secretario Social del señor Blanco Herrera, y Natalia Suárez.

Las encantadoras señoritas Ena Senior, Livia Averhoff, Teresita Rionda, Georgina Martín, y nuestra gentil compañera Rosario de Blanck, Cronista Social de «La Prensa».

Y los señores Leopoldo de Goicoechea, Luis Soria, Go Smith, Froilán Hidalgo Gato, Camilo Castro, Jorge Bethart Miguel Mendoza y Jorge Mena.

PARTY INFANTIL.—Mañana jueves, con motivo de celebrar su santo, la linda niña María Luisa Morales y Abreu, reunirá a un grupo de sus amiguitas, para pasar el día en la bella posesión campestre de sus padres, los distinguidos Marqueses de Valle Siciliana, en Managua.

Habrá una merienda y múltiples alicientes.

Tenga un día muy feliz.

OPERADA.—En el Instituto Clínico de la Habana, ha sido sometida a una delicada operación de la vista, la respetable señora Caridad Mata de Pardo, constituyendo la misma un magnífico éxito para el eminente oftalmólogo doctor Tomás R. Yanes, que la llevó a cabo con su habitual maestría.

Le deseamos un rápido restablecimiento a la gentil enferma.

(Continúa en la página SIETE)

Ofertas de Agosto

Terminan Hoy las Rebajas en el Depto. de Sedería:

Encajes • Entredoses
Cintas • Aplicaciones
Canesúes • Cinturones

Todo a unos precios sumamente módicos!
No pierda este último día!

fin de Siglo

EL UNICO ESTABLECIMIENTO DE LA HABANA QUE TIENE AIRE ACONDICIONADO!

El jueves: San Luis
El día 30: Sta. Rosa
El 31: S. Ramón

Oportunidades para que usted pruebe su buen gusto a las damas y a los caballeros que en esas fechas celebran su fiesta onomástica. Bastará para ello que les envíe, con su felicitación, algún obsequio seleccionado en FIN DE SIGLO. No importa lo que usted gaste. Llevando nuestra etiqueta, su Regalo será más estimado... mejor recibido... más agradecido. He aquí algunas sugestiones:

PARA ELLOS:

Juegos de Camisa, Corbata y Pañuelo • Media docena de Corbatas • Una Pluma Fuente en fino estuche • Media docena de Pañuelos bordados • Un juego de Billetera y Monedero • Un pomo de Colonia "Duke of Kent" • Un Pijama fino de seda o de hilo • Un Jacket de Sport, etc.

PARA ELLAS:

Algunos pares de medias • Una Bolsa francesa fina • Un juego de Ropa Interior • Un pomo de esencia "715" • Algo de Helena Rubinstein • Un elegante Reloj Pulsera • Un juego de Cubiertos • Un abanico de galalith • Un juego de Tocador • Una Lámpara moderna • Un Centro de mesa, etc.

Y así, tanto masculinas, como femeninas, podríamos mencionar infinidad de sugestiones, adaptables a todos los gustos y accesibles a todos los presupuestos. Visítenos, en la seguridad de que cualquier cantidad es suficiente.

fin de Siglo

EL UNICO ESTABLECIMIENTO DE LA HABANA QUE TIENE AIRE ACONDICIONADO!

J. B. Mathews, ex-líder del Frente rojo de EE. UU., continúa revelando detalles sobre las actividades de los comunistas

Confiesa que se aisló del Partido Socialista por hallarse en desacuerdo con los dirigentes del Soviet. Harían una campaña de boycot, caso de que se declarase guerra a Rusia

WASHINGTON, agosto 23. (AP).—J. B. Matthews, ex líder del «Frente Unido» comunista, dijo ayer ante la comisión del Congreso que investiga las actividades antiamericanas que la política del partido comunista ha logrado extender su influencia y doctrinas a los partidos regulares, a las distintas sectas protestantes, al ejército y hasta a los estudios de Hollywood.

Los comunistas con quienes ha estado íntimamente asociado en una ocasión le hacían, con envanecimiento, las siguientes declaraciones:

Que en el caso de una guerra confiaban en que podría «crear una situación de indisciplina en el ejército».

Que Harry Bridges, líder obrero de la costa occidental, paralizaría la navegación en los puertos del Pacífico.

«Y que los miembros del partido, secreta y estratégicamente situados, sabotearían la producción de municiones».

Estas actividades se pondrían en juego, sin embargo, sólo en el caso de que hubiera una guerra contra la Rusia comunista o un conflicto en el cual los comunistas desaprobaran los objetivos americanos.

Dijo Matthews que los comunistas han constituido muchas organizaciones a las cuales han inducido a unirse a preeminentes americanos.

Añadió que Earl Browder, jefe del partido Comunista en los Estados Unidos, dijo que el movimiento tenía «predicadores activos en las sectas, los cuales pertenecen al partido Comunista».

Siguió diciendo que organizaciones tales como la Federación Metodista para el Servicio Social y la Liga de la Iglesia para la Democracia Industrial son eslabones de los comunistas con las sectas. Y agregó:

«Casi todos los que trabajan en Hollywood pertenecen a una de las organizaciones del frente, excepto Mickey Mouse y Snow White».

Matthews dijo a la comisión que después de muchos años de afiliado al partido Socialista, llegó a ser organizador del frente unido. Lo abandonó, agregó, después de muchos desacuerdos con los líderes comunistas acerca de cuestiones de política.

El mismo Matthews declaró hace días que el Congreso de la Juventud Mundial que se está celebrando en Vassar College, Poufhkeepsie, New York, no es más que una organización manejada por los comunistas.

DESCUBIERTA UNA BANDA DE CONTRABANDISTAS DE DROGAS EN BUENOS AIRES

BUENOS AIRES, agosto 23. (AP). La policía ha descubierto a una banda que se dedicaba al contrabando de drogas y estupefacientes en gran escala, incautándose de cerca de dos kilogramos de cocaína, opio y morfina.

Los agentes detuvieron a Bernardo Blum, de nacionalidad austriaca, pero naturalizado en la Argentina, y a Gustavo Grosman Lang, polaco, naturalizado en el Perú, muy conocido de la policía de Lima.

Según las autoridades la banda tenía ramificaciones en Perú, Brasil y Uruguay.

MENOR INTOXICADO

En su domicilio se produjo casualmente una grave intoxicación, el menor Francisco Maños Marus, vecino de Cuba número 16, de la que fué asistido en una clínica particular.

Suscríbase al DIARIO DE LA MARINA por los teléfonos M-7911, M-7912 y M-7913, y por medio de sus agentes en todo el territorio nacional

CLINICA DE OJOS
DR. ENRIQUE CUELLAR DEL RIO
DIRECTOR OCULISTA
Consultas: 9 a. m. a 7 p. m. REINA No. 258 Teléfono M-7766.

M.E.C.D. 2016

CARTEL DEL DIA

POR LOS TEATROS

MARTI: M-2724. Desde las 3: «Escándalos de París», «Pirata a la vista», Show y aficionados.

POR LOS CINES

ENCANTO: M-6055. A todas horas: «Motín en las montañas», «Las de perder» y revista.
FAUSTO: M-7800. A todas horas: «El hijo de Sheik», «El jardín de Alá» y revista.
NACIONAL: A-6700. A todas horas: «Los miserables», «El conde de Montecristo» y revista.
ALKAZAR: A-6869. A todas horas: «Yo acuso o Arriba los muertos», «Rosa de río grande», comedia y cartón.
CAMPOAMOR: A-7054. A todas horas: «El sacrificio del Dr. Hallett», «Un viaje a París» y revista.
AUDITORIUM: F-4455. «Tempestad» y «La marcha nupcial».
TRIANON: F-2403. «El hijo del Sheik» y «La vuelta de Pimpinela».
RIVIERA: F-2040. «El sacrificio del Dr. Hallett» y «La muchacha de París».
RADIO-CINE: M-1407. «Ingratitud» y «El pobre millonario».
PAYRET: A-7157. «Con las alas rotas» y «El maestro Levita».
REX-CINEMA: M-2214. Revista, cartón, variedad, etc.
NEPTUNO: M-1515. «La jugada de Mr. Moto» y «La pequeña amazona».
OLIMPIC: F-3711. «Angeles vengadores» y «Silencio sublime»
FLORENCIA: U-3533. «La ciudadela del silencio» y «Puerto Arthur».
INFANTA: U-3700. «Sucedió en la Habana» y «El valle secreto».
ROXY: FO-3255. «Cena en el Ritz» y «Bajo el manto rojo».
RIVOLI: FO-1130. «Jenny la malquerida» y «Juana de Arco».
REINA: M-2272. «Los millones de Chaflán» y «La fiesta del diablo».
RIALTO: M-1831. «Aventuras de Robin Hood» y «Sed de cariño».
LARA: M-2421. «Hombres de coraje» y «Trasnochadores».
PRADO: M-2822. «El lancero espía» y «Perdiendo se gana».
VERDUN: A-9206. «Mi señorita mamá» y «Los hijos del Capitán Grant».
ACTUALIDADES: M-5575. «La ley que olvidaron» y «El cazador furtivo».
LIRA: M-4474. «Aventuras de Marco Polo» y «Naná».
MAJESTIC: M-4477. «Cuando el diablo asoma» y «Azul y oro».
CERVANTES: Lamparilla y Compostela. «Nobleza baturra» y «Morena clara».
BELASCOAIN: U-6200. «Aventuras de Robin Hood» y «Sed de cariño».
CUATRO CAMINOS: M-3676. «Dick Tracy» (serie completa).

REX-CINEMA

SAN RAFAEL Y AMISTAD
TELEFONO M-2214

HOY

NOTICIARIO FOX.
EN LA ENCANDA. Musical.
IBERIA MUNDIAL. Noticiaro Europeo.
LAS BERMUDAS. Viajes.
LA MARCHA DEL TIEMPO.
SILUETAS DE PORTUGAL.
AQUI SOY EL GALLO. Divertido Cartón.

PRECIOS:
11 mañana a 4 tarde 15 CTS.
4 tarde a 11 noche 20 CTS.
NIÑOS SIEMPRE . . 10 CTS.

SESION CONTINUA—AIRE ACONDICIONADO

VIVES: F-3128. «Un carnet de baile» y «El hombre que sabía demasiado».
GRIS: F-4292. «La ciudadela del silencio» y «Casorio en puerta».
MODERNO: X-1305. «Amor para dos», comedia y números de variedades.
SANTOS SUAREZ: I-4600. «El último encuentro» y «Cantos de juventud».
WILSON: U-5863. «Un yankee en Oxford» y «Desde los tiempos de Eva».
TOSCA: I-3099. «Nace una estrella», Aficionados y variedades.
INGLATERRA: M-5527. «Doble crimen en la Línea Maginot» y «Los hombres no lloran».
CUBA: M-9796. «Allá en el río chico» y «El diablo con faldas».
ROJO: M-4794. A toda velocidad» y «La baronesa y el mayordomo».
UNIVERSAL: (Egido y Monte).—«Caravana del desierto» y «Guerra a muerte».
PARAMOUNT: (Rancho Boyeros).—«La regata triunfal» y «La voz de la conciencia».
BELGICA: A-9128. «Los miserables» y «El conde de Montecristo».
VIOLETA: M-3238. «El águila negra» (serie completa).
MENDOZA: I-7285. «El placer de vivir» y «Baches en las nubes».

«YO ACUSO» O «ARRIBA LOS MUERTOS» EN EL ALKAZAR

Si los cuatro millones de veteranos de la Guerra Mundial hubieran deseado hacer una película, seguramente hubieran hecho «Yo acuso» o «Arriba los muertos», la formidable superproducción que hoy y mañana está presentando la empresa de este popular coliseo con el más ruidoso de los éxitos. Los muertos salen de sus sepulcros para protestar en una evocación extraordinaria contra la guerra que nos amenaza y que pretende destruirlo todo y acabar con todo... La voz de los muertos contra la inconsciencia y la idiotez de los vivos... «Yo acuso» o «Arriba los muertos» es un esfuerzo titánico para que los próximos amaneceres se levanten sobre un mundo feliz y tranquilo y no sobre campos cubiertos de cadáveres... Es el grito desgarrador de las madres, de las viudas, de los huérfanos, de los hermanos... protestando enérgicamente contra la guerra destructora... «Yo acuso» o «Arriba los muertos» no es una película de guerra; es una película por la paz y viene en el momento mismo en que hombres, mujeres y niños son masacrados cada día. «Yo acuso» o «Arriba los muertos» se presenta hoy y durante toda la semana acompañada de la magnífica film «Rosa de Río Grande», con Movita, John Carroll, Antonio Moreno y Don Alvarado. Completa el programa el cartón «Ratoncito traficante», la comedia «Fiesta en la granja» y el noticiario Universal. Los precios: 30 centavos de 2.30 a 6.30 y 40 centavos después. Niños, a todas horas, 20 centavos y tertulia familiar 10 centavos.

El lunes, Columbia presenta a la malcriadísima chiquilla Edith Fellows sorprendiéndonos con su voz maravillosa en «Lucerito», con la colaboración de Leo Carrillo. Conjuntamente se estrenará la magnífica producción «La venganza de la muñeca», con Gene Raymond y Ana Sothern.

RADIO CINE: «INGRATITUD»

El fanatismo y los prejuicios de un padre, la rebeldía de un hijo que ambicionaba un porvenir, los sacrificios y la abnegación de una madre y la ingratitud de un hijo a quien el éxito cegaba, forman los ángulos más subyugadores de la estupenda producción que mantiene en cartel el amplio «Radio Cine», titulada «Ingratitud», donde los amantes del cine vivirán momentos de la más intrigante dramaticidad y del más intenso sentimentalismo. Dirigida por Clarence Brown e interpretada magistralmente por Walter Huston, James Stewart, Beulah Bondi y otros. Artísticamente presentada por la Metro Goldwyn Mayer, es la producción más cautivadora que usted ha visto en la pantalla en largo tiempo.

También se exhibe la simpatiquísima comedia titulada «El pobre millonario», interpretada por Frank Morgan, Robert Young, Florence Rice y Edna May Oliver, completándose el programa con una lindísima variedad musical titulada «Carnaval en París» y además el último noticiario con los más recientes sucesos mundiales.

Los precios: luneta y primer piso, 30 centavos antes de las 6.30 y después 40 centavos; los niños, 20 centavos y la tertulia, entrada por Concordia, 10 centavos.

Mañana, este mismo programa.

El lunes, dos formidables estrenos de la Warner Bros., «La escuela del crimen», de Humphrey Bogart y Gale Page, con los seis muchachos que actuaron en «Callejón sin salida», y la otra se titula «Penrod y su pandilla», de Billy y Bobby Mauch, protagonistas de «El príncipe y el mendigo». Un programa de lo mejor, lombinado don dos produdciones estupendas.

Después: «Piloto de pruebas», por Clark Gable, Mirna Loy, Spencer Tracy y Lionel Barrymore.

MARTI: VARIEDADES, PELICULAS Y AFICIONADOS

El programa de hoy en el teatro MARTI empieza, como todos los días, a las tres en punto con exhibición de dos grandes películas, tituladas «Escándalos de París», por la más bella y elegante de las artistas de Hollywood, Kay Francis, y por el actor Claude Raine, y la otra el sensacional drama «Pirata a la vista», por S. Jason y Guy Kibee. Hay, además, preciosos cartones.

A las 5.30 y a las 9, por última vez, va a escena el show titulado «Escenario mundial», en el que intervienen Edistia Facet, Alicia Planas y Matilde Camejo, tres estrellas de la Escala de la Fama, que hoy se despiden provisionalmente del público para tomar merecido descanso. Y también actúan Lazo D'Argos, Estelita Echazábal, que se une a Arnaldo Sevilla y Julio Gallo en el estreno del apropósito cómico «El eterno problema», y, como nota típica, la brillante actuación del Trío Machín, intérpretes del floklore popular.

Después del show de las 9, concurso de aficionados de la Escala de la Fama, concurso que se desenvuelve siempre con entusiasmo por parte del público y de los aficionados. Todo este gran programa lo puede ver el público por 20 centavos si entra antes de las 6, y 30 centavos si entra después. Los niños pagan solamente 15 centavos y en tertulia, para todos, 10 centavos.

Y la empresa de MARTI anuncia otras grandes novedades. Mañana, el debut del famoso astro de la pantalla mexicana Carlos López (Chaflán), que va a presentarse junto a Alicia Rico y Herman Vera, en el apropósito cómico original de Francois Baguer, titulado «Chaflán turista». En honor a Chaflán todo el programa de mañana, jueves, es nuevo y se titula «América Latina».

El sábado, a las doce de la noche, hay una extraordinario atracción: el estreno en Cuba de la famosa película «Gulliver en el país de los enanos», en la que el público conocerá de una nueva técnica cinematográfica.

MARTI: MAÑANA ,DEBUTA CARLOS LOPEZ (CHAFLAN)

Mañana, a las 5.30 y a las 9 de la noche, se presenta en la escena del teatro MARTI uno de los ídolos de la pantalla mexicana, el gran actor cómico Carlos López (Chaflán), quien con su presencia ha ratificado las inmensas simpatías que ya tenía por él el público de la Habana. La empresa de MARTI ha querido que Chaflán tenga la oportunidad de lucirse como lo que es, actor cómico de inimitable gracejo, y por eso lo presenta en el estreno del apropósito cómico titulado «Chaflán turista», original del atildado cronista teatral Francois Baguer, en el que toman parte también la predilecta artista del público habanero Alicia Rico y el compañero de jira de Chaflán, Herman Vera.

La empresa ha combinado para la presentación de Chaflán un programa nuevo que se titula «América Latina», en el cual toman parte otros valiosos elementos artísticos sosteniendo, como siempre, la nota original y alegre que caracteriza los shows de MARTI.

No se alterarán los precios para la actuación de Chaflán en MARTI.

PAYRET: «CON LAS ALAS ROTAS»

Dos bellísimas películas en el gran programa de hoy en «Payret», el teatro de las buenas películas españolas o en español. Hoy desde las dos de la tarde un formidable programa. Troyical Films presenta el estreno de la magnífica película aplaudida en todo el mundo «Con las alas Rotas» y ayer en película fué aplaudida en todos los turnos.

Sus intérpretes Mecha Ortiz con Faus Rocha y los mejores actores del cinema argentino. Se completa el programa de hoy con la superjoya del cine argentino «El maestro Levita» por Pepe Arias, el cómico más formidable en su estilo.

Una revista de asuntos mundiales. Un cartón y la variedad descriptiva de Islas del Pacífico, completan este grandioso programa.

Los precios son: 20 centavos hasta las 6 y 30 y 30 centavos después. Niños 15 centavos. Tertulia 10 centavos.

Mañana: «El último encuentro» y «Con las alas rotas». El lunes... Congas... Rumbas... Zandungas... Sones... Danzones... Todo en «Aguila o Sol». Con los más geniales cómicos del cine mexicano, Cantinflas y el Medel y un conjunto de las 500 mujeres más lindas de México.

NEPTUNO: «LA JUGADA DE MR. MOTO»

Un regio programa presenta hoy la empresa de este favorito teatro: Peter Lorre, caracterizando al famoso detective japonés, Mr. Moto, en el excitante drama de emoción y misterio al máximun, «La Jugada de Mr. Moto». Además la Calamidad Pública número 1, Jane Withers en «La Pequeña Amazona» y el Noticiario Paramount. Los precios: 15 centavos de 2:30 a 6:30 y 20 centavos después. Niños a todas horas 10 centavos.

El viernes, la estrella más linda de la pantalla, Danielle Darrieux, en la picaresca y frívola super-comedia «Mi Señorita Mamá» y Tulio Carminatti en «La marcha nupcial».

ESCENARIO Y PANTALLA

ALKAZAR: «YO ACUSO»

Los griegos explicaban la esencia misma de la tragedia, su naturaleza convulsiva, crispante, por la idea aristotélica de la «catarsis», es decir, por la virtud expiatoria y purificadora del horror. No se comprende que al hombre le atraiga el espectáculo trágico como no sea por su ejemplaridad, por la eficacia que tiene para frenar sus instintos, para serenar sus pasiones, para limpiar toda su vida interior. La tragedia es un depurativo del espíritu. De ella salimos como aligerados de todo sentimiento negativo o destructor.

Abel Gance, el gran cineturgo francés de «Napoleón», ha utilizado en «Yo acuso» todos los horrores, todos los extravíos, todas las crueldades de la guerra, como elementos «catárticos» para arraigar la noción de paz en la conciencia del hombre actual. Y lo hace, sin duda, en un momento oportuno, cuando a veinte años de la Gran Guerra el mundo parece prepararse para un nuevo conflicto de mayores proporciones que el anterior. Su película tiene, pues, una aplicación precisa. No es sólo una obra de arte; es deliberadamente un alegato, un «fresco trágico de los tiempos modernos», como él mismo la titula, en que el pintor, usando tintes sombríos siempre y en ocasiones macabros, trata de inculcar a la humanidad lo que hay de terrible insania, de incalificable sevicia, en toda política que pretenda dirimir bélicamente cualquier cuestión ideológica o cualquier diferencia entre pueblos.

No es dudoso que el hombre que sale de ver esta película, por muy apasionado que sea de las hazañas bélicas y de sus principales protagonistas a través de la Historia, por muy exacerbado que tenga el instinto de poderío y de conquista, por mucho que le entusiasme la «vida peligrosa» que Mussolini preconiza, sentirá que le sube como del fondo mismo de su ser un asco invencible por la guerra y un anhelo fervoroso de paz. Es la fuerza «catártica» del «film». Pero por desgracia esa fuerza no presiona de modo perdurable los instintos del hombre. La prensa de todo el mundo encontrará en «Yo acuso» una vigorosa defensa de la paz y un formidable instrumento de propaganda contra la guerra; aun aquellos estadistas y jefes políticos o militares que con su conducta pública están provocando un nuevo choque armado entre los pueblos, aplaudirán las nobles intenciones perseguidas por el productor de esta película; es posible que la Sociedad de Naciones la recomiende de un modo especial al público de los países asociados y que la Real Academia de Oslo otorgue a Abel Gance el Premio Nobel de la Paz. Mas no pasará de ahí la eficacia de esta producción. Toda la literatura pacifista escrita a raíz de la guerra y firmada por autores del calibre de un Mann, de un Remarque, de un Barbusse, de un Duhamel, no ha podido impedir que las potencias se siguiesen armando y que ya nos encontremos de nuevo bajo una tensión y un estado de ánimo muy semejantes a los que se produjeron en el mundo cuando los archiduques austriacos fueron asesinados en Sarajevo.

Una cosa queda, sin embargo, en pie y es bastante: la belleza de la invención, la nobleza de pensamiento y de sentimiento que la anima y los valores formales obtenidos en su ejecución, o lo que es lo mismo: la obra de arte. Nada más, pero nada menos.

Gance tuvo una hermosa concepción trágica y la ha desarrollado con fuerza y valentía. Pueden ponerse muchos reparos a la película: hay a veces sobrecarga de truculencia, hay ingenuidad en algunos detalles simbólicos, hay excesiva insistencia en ciertas notas sombrías, hay cierta reiteración de motivos, hay, sobre todo, cierto énfasis retórico en pasajes donde una grave sobriedad hubiera sido más efectiva. Pero con todo y eso la envergadura del «film» se sostiene. Esa idea de los muertos de todas las naciones tomando el partido de la razón, el partido de la paz, en contra de los vivos, posesos de la sinrazón, de la locura de la guerra, es, sin duda, original y hermosa. Se ha dicho que tal vez no habría más guerra en el mundo si ante la posibilidad de un conflicto se corriese un «referendum» entre los inválidos de las pasadas guerras, entre las viudas, entre los huérfanos, entre todos los que sintieron en su carne o en sus más caros sentimientos la injuria de la metralla. Abel Gance ha ido más lejos. En este caso son los muertos mismos los que se levantan de sus tumbas al conjuro de la palabra de un enajenado, de un pobre hombre atacado de psicosis bélica, como consecuencia, según los médicos, de un fragmento de granada que le oprime el cerebro, pero en realidad como consecuencia del olor de la sangre respirada durante cuatro años seguidos, de la visión del estrago contemplado día tras día en el infierno de los frentes. Por eso él mismo lice: «No es un pedazo de granada lo que tengo en el cráneo; es un pedazo de la guerra que me ha marcado ya para siempre». Es la misma idea de Remarque al dedicar su novela «Sin novedad en el frente» «a una generación destruída por la guerra, aunque haya salido con vida de las trincheras».

La película abunda en episodios de una eficacia dramática que bien podemos calificar de tremenda. Subraya la fuerza de esos pasajes la labor realmente extraordinaria que realiza Víctor Francen, el gran actor francés. Francen se nos revela como un trágico formidable en esta película. Sobre todo la última parte de su actuación es de un desgarro y de una intensidad que se sienten físicamente. Es una sensación agobiante la que experimenta el público a partir de las secuencias en que el protagonista se dispone él solo a luchar contra la guerra, organizando ese macabro desfile de ultratumba en que culmina el «film».

Técnicamente la película tiene muchos aciertos de realización, dentro de ese estilo audaz, enfático y proclive al simbolismo que es característico de Abel Gance.

«Yo acuso» ha obtenido un gran éxito de público. Es la producción más impresionante de la temporada.

FRANCISCO ICHASO

HOY: R. VALENTINO EN «EL HIJO DEL SHEIK» EN EL FAUSTO

Uno de los acontecimientos más extraordinarios de la temporada lo constituye sin duda alguna el reestreno de «El hijo del Sheik», una de las más inolvidables creaciones del ídolo de ídolos, Rodolfo Valentino. Un muerto que tras doce años de recordación íntima en los femeninos corazones de millones de millones, reaparece en la pantalla en los mejores templos del arte séptimo del mundo entero, logrando en todos ellos que las taquillas ostenten el consabido cartelito de «Se agotaron las localidades»... Conjuntamente se presenta al ídolo de hoy, Charles Boyer, junto a Marlene Dietrich, en la bellísima producción «El jardín de Alá». Completa el programa el noticiario Universal. «El hijo del Sheik» se exhibe exactamente a las 3.45, 6.55 y 10.15; y «El jardín de Alá» a las 2.30, 5.40 y 8.47. Los precios: 30 centavos de 2.30 a 6.30 y 40 centavos después. Niños, a todas horas, 20 centavos y tertulia familiar 15 centavos.

El viernes, la reinecita del cine, la «amiga pública número 1», la estrellita que más admiradores cuenta en el mundo entero, la irresistiblemente encantadora Shirley Temple, en su más gloriosa creación «Rebeca», con la colaboración distinguida de Randolf Scott, Jack Haley, Gloria Stuart, Phyllips Brooks, Slim Summerville y Bill Robinson. Todo el encanto de que está revestida la estrellita que es estrella entre las estrellas, puede admirarse estupendamente en esta lindísima producción de la 20th Century Fox, que tiene el privilegio de contarla entre sus artistas, sin que ningún estudio pueda arrebatársela. Conjuntamente se estrenará en Cuba la magnífica producción «Un millón por un marido», con Claire Trevor, Michael Whaalen y Joan Davis. ¿Hay todavía mujeres que den un millón de pesos por un marido? Vea «Un millón por un marido» y notará que todavía las hay... porque el dinero les sobra y la nobleza les falta.

NACIONAL: «Los Miserables» y «EL CONDE DE MONTECRISTO»

Hoy es un día popular en nuestro máximo coliseo; popular por sus precios y popular por las dos grandiosas películas que se exhiben, basadas ambas en las dos novelas más famosas y leídas del mundo: «El Conde de Montecristo», de Alejandro Dumás, interpretada por Robert Donat y Madeleine Carroll, y «Los Miserables», de Víctor Hugo, por Fredrick March y Charles Laughton, que se exhiben en función continua desde las 2 de la tarde a los precios siguientes: 10 centavos por la tarde, hasta las seis y media, y 15 centavos después. Tertulia, 5 centavos por la tarde y 10 cts. por la noche.

Mañana: doble estreno en Cuba: «Prisionero del Artico», una película verdaderamente sensacional, por Richard Harlen y Beverly Roberts; y «El marido de su hermana», por Sally Eilers y Neil Hamilton. A pesar de la magnitud de este programa regirán los precios siguientes: 20 centavos por la tarde y 30 centavos por la noche.

A partir del viernes 2 de septiembre se celebrarán las eliminaciones semanales de la Corte Suprema del Arte, desde el escenario del «Nacional» y se repartirán 250 pesos en premios. La función será por la noche, de 9 a 12, y regirán los precios de 40 centavos luneta y 20 centavos tertulia y paraíso.

Los días 3, 4 y 5 de septiembre, «Carmen», la mejor película de Imperio Argentina, «Carmen» será exhibida solamente estos tres días y no volverá a verse en ningún otro teatro de la Habana hasta fines de año. Muy pronto: «Los hijos que no nacen», producción exclusivamente para mayores; «La india bonita», una de las mejores producciones mexicanas que han venido a Cuba, por Emilio Tuero, Anita Campillo y María Luisa Zea.

«EL SACRIFICIO DEL DR. HALLETT» EN EL RIVIERA

Un brindis al amor emponzoñado con gérmenes de muerte. Un drama en el interior de la selva. Un romance ardiente en los bosques de Sumatra. Cazadores de microbios desafiando la muerte hoy, para que millares de seres vivan mañana... Vea hoy a Ralph Bellamy, Josephine Hutchinson, William Gargan, Bárbara Read y John King en el intenso drama «El sacrificio del doctor Hallet». Completa el programa, a petición, la lindísima superjoya musical «La muchacha de París», con Lily Pons y Gene Raymond. Además, el noticiario Universal. Los precios: 20 centavos por la tarde y 30 por la noche. Niños, tarde y noche, 15 centavos y tertulia 10 centavos.

Mañana, dos excitantes y emocionantísimos estrenos: Henry Wilcoxon y Marian March en el intenso y vigoroso drama «La senda heroica». La vida en un penal, donde la tragedia ofrece momentos de un sensacionalismo que estremece las más recónditas fibras del alma. Una epidemia entre los presos que los libera piadosamente de su encierro, y un motín donde el espanto siembra la muerte... El otro estreno es la film de acción ultradinámica «Un reportaje sensacional», con Ray Walker.

El viernes, Myrna Loy, Franchot Tone, Rosalind Russell y Walter Pidgeon en «La mujer del futuro», y Lewis Stone, Mickey Rooney y Cecilia Parker en la cinta «En la misma moneda». El sábado y domingo, la reinecita del cine, Shirley Temple, más gloriosa y encantadora que nunca, en «Rebeca». El lunes, el nuevo ídolo Richard Greene y Loretta Young en la hermosa superjoya titulada «Cuatro hombres y una plegaria».

EL VIERNES: LOS HERMANOS RITZ EN EL CAMPOAMOR

Nuevamente presenta hoy la empresa de este favorito teatro el intenso drama «El sacrificio del doctor Hallet», que tiene por admirables intérpretes a Ralph Bellamy, Josephine Hutchinson, William Gargan, Bárbara Read y John King. Un brindis al amor emponzoñado con gérmenes de muerte. Completa el programa la superdivertidísima comedia «Un viaje a París», con Shirley Deane y el noticiario Universal. Los precios: 20 centavos de 1.30 a 6.30 y 30 centavos después. Niños, a todas horas, 15 centavos y tertulia 10 centavos.

El viernes, los impepinables e incomparables Ritz Brothers en su más archiloca y despampanante creación, «Tres chiflados en Kentucky», con la colaboración de Tony Martin, Marjorie Weaver y Slim Summerville. Romance en las montañas de Kentucky... y tres locos que en los manicomios no hay quien los supere. Amor y risa musicalizados en una trama intrigante y arrobadora. La otra gran atracción de este programa es «Mártir en su destino», una de las películas más hermosas de la temporada, donde aparecen por primera vez la nueva estrella de personalidad maravillosa, Michele Morgan, quien comparte el éxito de «Tempestad» junto a Charles Boyer. «Mártir de su destino» dejará en su espíritu una emotividad tan profunda como exquisita, y un recuerdo que tardará en olvidar. Es una obra perfecta de impecable arte cinematográfico.

"PRISIONEROS DEL ARTICO" una producción distinta a todas y que se aparta por completo de lo vulgar, se estrena mañana jueves en el Teatro "NACIONAL" conjuntamente con la super comedia "EL MARIDO DE SU HERMANA"

«Prisioneros del Artico» es un drama de un intenso interés humano que capta la expectación del público por la parte que tanto los personajes como los animales desempeñan en la trama.

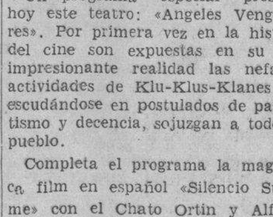

«Prisioneros del Artico» donde el hombre tiene que ser más hombre que en ninguna otra parte del mundo. Donde la vida es una perpetua lucha, por que se vive en constante duelo con las fieras y el tiempo inclemente; y con la maldad de nuestros semejantes, a quienes la civilización no ha podido pulir. Un drama que tiene por marco las vastas y frígidas soledades del Artico donde hombres y bestias luchan desesperadamente por la supervivencia.

«Prisioneros del Artico» una película que le hará vivir horas de intensa emoción. «Prisioneros del Artico» una película distinta a todas, con el siguiente reparto: Richard Harlen, Beverly Roberts y Lyle Talbot. Conjuntamente con «Prisioneros del Artico» se estrena en Cuba una super comedia en la que el ingenio y la astucia de la mujer se ponen en juego para para atrapar al hombre ideal.

«El Marido de su Hermana» un triángulo amoroso que es casi cuadrado, por figurar entre los tres protagonistas un cuarto personaje que no tiene desperdicios.

Vea en «El Marido de su Hermana» a una joven que le quita el esposo a su hermana, después de posesionarse del hogar estando ausente ésta, una chistosísima comedia de argumento intensamente humorístico.

En «El Marido de su Hermana», actúan Sally Eyler, Neil Hamilton y Joseph Schildkraut.

Este programa de doble estreno en Cuba es presentado por la «Republic Picture» desde mañana jueves hasta el domingo en el teatro «NACIONAL», a los increíbles precios de 20 centavos por la tarde y 30 centavos por la noche.

OLIMPIC: «Angeles Vengadores» y «SILENCIO SUBLIME»

Un programa especial presenta hoy este teatro: «Angeles Vengadores». Por primera vez en la historia del cine son expuestas en su más impresionante realidad las nefastas actividades de Klu-Klus-Klanes que escudándose en postulados de patriotismo y decencia, sojuzgan a todo un pueblo.

Completa el programa la magnífica film en español «Silencio Sublime» con el Chato Ortín y Alfredo del Diestro.

Además, el Noticiario Fox Movietone. os precios: 20 centavos mayores tarde y noche. 10 centavos los niños y 10 centavos la tertulia familiar.

Mañana: Francis Lederer y Francis Drake en la excitante aventura «El Lobo en París» y Joan Blondell y Melvyn Douglas en «Siempre hay una mujer».

El viernes, Michele Morgan en «Mártir de su Destino» y la sentimental producción «Mamá Colibrí». El sábado, los Ritz Brothers en «Tres chiflados en Kentucky» y Jane Withers en «Perdiendo se gana».

FLORENCIA: «REGIO PROGRAMA A PRECIOS POPULARES

A los precios popularísimos de 10 centavos mayores tarde y noche y 5 centavos niños y tertulia familiar, presenta hoy la empresa de este predilecto teatro, un regio programa con dos gigantes super-producciones de la Internacional: la encantadora Annabella en «La Ciudadela del Silencio» y la estrella más linda de la pantalla, Danielle Darrieux y Antón Walhbruck en «Puerto Arturo».

Además el Noticiario Fox Movietone.

Mañana, Victor McLaglen en el furioso drama de gangsters «La fiesta del diablo» y Bela Lugosi (Drácula) en el escalofriante y truculento drama «El buque fantasma». El viernes Popular, Jeanette McDonald y Nelson Eddy en «Primavera» y Clark Gable, Myrna Loy y William Powell en «Por sendas distintas». El sábado y domingo, la primera super-producción cubana «Sucedió en la Habana».

ROXY: «CENA EN EL RITZ»

Hoy, en función de gala ofrece el moderno y cómodo «Cine Roxy», de 14 y Primera en el Reparto Almendares el pre-estreno de la magnífica producción 20th Century Fox, «Cena en el Ritz», la mejor interpretación de Annabella, la mujer más elegante del mundo... Una película que reúne todos los ángulos para ser seleccionada como una verdadera joya, no solo por su argumento pleno de interés en el que se trata de descubrir el asesinato de un rico banquero, sino por los magníficos escenarios que aparecen a través de todo el film, cuya acción empieza en París y nos lleva a la hermosa Riviera, a Londres y otros conocidos rincones de Europa.

Completando el programa se estrenará el último Noticiario Fox Movietone, y la grandiosa producción histórica, «Bajo el Manto Rojo», también por Annabella y Conrad Veidt.

Los precios que regirán hoy serán los del primer turno: 20 centavos luneta por la tarde y 30 por la noche. La tertulia y los niños 10 centavos.

Mañana dos colosales películas en español: «El Bastardo» por J. Martínez Casado y la interesantísima cinta: «El diablo con faldas» por Florencio Parravicini y Celia Gámez.

NOTAS

MAÑANA: HENRY WILCOXON EN EL ENCANTO

Hoy presenta por última vez la empresa de este aristocrático teatro, como preestreno, el alarde cinematográfico cumbre de la temporada, titulado «Motín en las montañas», filmada toda en maravilloso tecnicolor. Un episodio épico de la lucha intestina que en la India sostienen los ingleses contra las indomables tribus. Un drama de amor y heroismo. Completa el programa el excitante drama «Las de perder», con Don Terry y Jacqueline Wells. Además el noticiario Paramount «Motín en las montañas» se exhibe exactamente a las 3.47, 6.42 y 9.58, y «Las de perder» a las 2.30, 5.25 y 8.38. Los precios: 40 centavos de 2.30 a 6.30 y 50 centavos después. Niños, a todas horas, 30 centavos.

Mañana, un sensacional programa de doble estreno. Henry Wilcoxon y Marian March en el intenso y superemocionantísimo drama «La senda heroica». Un drama de presidio, donde podemos ver que no todos los que visten un uniforme de presidiario son criminales. Saturado del heroismo y abnegación que caracterizan a los hombres y mujeres que se dedican a la noble y altruista profesión de la medicina, y especialmente entre los desheredados de la fortuna... Estupendamente presentada bajo la dirección genial de James Cruze. La historia del médico que fué al presidio por matar a un enfermo que era una obra humanitaria eliminar... y la abnegada enfermera que le libró de morir electrocutado cuando fué acusado de la muerte de un escolta... El otro estreno es el excitante film de acción vertiginosa y ultra-rápida «Reportaje sensacional», con Ray Walker. La guerra sin cuartel, que en las granades ciudades sostienen los periódicos por mantener la supremacía de la mejor información, denunciando los grandes intereses, los políticos sin escrúpulos, los gobernantes venales y hasta los pandilleros que la misma ley estiba... Dos films de acción cien por cien que le harán pasar 120 minutos nervioso, en una expectación tan subyugante como intensa y emotiva...

El lunes, el nuevo ídolo Richard Greene y Loretta Young en «Cuatro hombres y una plegaria».

GACETILLAS

AUDITORIUM: «TEMPESTAD» (ULTIMO DIA)

Vuelve a la pantalla hoy por última vez para ser exhibida en los turnos de 5:15 y 9:45, la maravillosa super-producción «Tempestad», la grandiosa novela de Henry Bernstein, magistralmente adaptada para el séptimo arte por el mago Marc Allegret y cuyas figuras principales interpretan deliciosamente, Charles Boyer, el actor insuperable y Micnelle Morgan, la nueva revelación femenina. Otro magnífico film cubre los turnos de 4 y 8:30: «La Marcha Nupcial», según la novela del mismo nombre de Henry Bataille, creación del favorito actor Tulio Carminatti.

Mañana: A las 5:15 y 9:45: Estreno de la copia nueva de «El hijo del Sheik», donde vemos nuevamente al ídolo del cine silente Rodolfo Valentino con la bellísima actriz Vilma Banky y a las 4 y 8:30 el sensacional film de los Artistas Unidos: «La vuelta del Pimpinela». El viernes: «Rebeca», bellísima producción musical de la 20th Century Fox, donde nos deleita nuevamente la favorita del mundo entero Shirley Temple, secundada por Gloria Stuart y Randolph Scott.

El sábado: Sensacional e interesante estreno «Encarceladas», gran éxito R. K. O. Radio, interpretado por Sally Eilers, Anne Shirley y Louis Hayward. «Encarceladas» es el film que encierra la honda tragedia de dos corazones que laten a un mismo compás, dentro de las impenetrables paredes carceleras, mientras que en la sombra, unos enemigos tratan de destruirlos.

TRIANON: R. VALENTINO EN «EL HIJO DEL SHEIK»

Concurridísima ha de verse la sala de este elegante teatro, al presentar esta empresa al actor de los actores cinematográficos, el inolvidable galán desaparecido hace una década cuyo recuerdo aún perdura a través de los años Rodolfo Valentino en una de sus más bellas creaciones titulada: «El hijo del Sheik», la que pasará por la pantalla en sus turnos preferidos de 5:15 y 9:45.

Conjuntamente a las 4 y 8:30 la super-producción: «La vuelta de Pimpinela», emocionante film llena de intrigas del famoso noble ingles que arriesgó una y mil veces su vida por salvar a sus nobles compatriotas en la era revolucionaria de Francia.

Se completa este soberbio programa con dos graciosos cartones y Noticiero Paramount.

Mañana: La magistral producción de la International Film «La Tempestad» vigoroso e intenso drama por el notable actor Charles Boyer y la exquisita actriz Michelle Morgan. Además de «La Marcha Nupcial», basada en la novela de Henry Bataille.

El viernes: «La Senda Heroica» por Henry Wilcoxon y Marian Marsh y la otra película «Reportaje Sensacional» por Ray Walker y Evelyn Knapp.

El sábado y domingo: Dos estreno de la Metro-Goldwyn, «La Mujer del Futuro» por la encantadora Myrna Loy.

(VEASE MAS GACETILLAS EN LA PAGINA OCHO)

M.E.C.D. 2016

Chocaron dos trenes violentamente en el subway de New York

Dos personas resultaron muertas y 49 lesionadas. Iban cientos de viajeros

NUEVA YORK, agosto 23. (AP).—Dos hombres resultaron muertos y 49 personas heridas ayer cuando un tren del subway chocó violentamente contra la parte zaguera de otro tren en la parte alta del este de Manhattan.

Un instante después del terrible impacto que destruyó las ventanillas de todos los coches y extinguió las luces, se produjo el pánico a 25 pies bajo el nivel del suelo.

Centenares de hombres, mujeres y niños comenzaron a dar voces y durante varios minutos no pudieron salir de los coches a causa de que las puertas estaban neumáticamente cerradas.

Los dos muertos fueron el motorista del segundo tren y un pasajero que se hallaba junto a él. Su carro se enterró cinco pies en el último del tren anterior.

Se trata del más terrible de los choques habidos en el subway desde 1928, en que resultaron 17 personas heridas en la plaza del Times.

La policía dice que solamente el hecho de ser de acero los coches impidió que las víctimas no sean más numerosas.

El primer tren acababa de llegar cuando el segundo lo acometió bruscamente. Los transeúntes y los dueños de los establecimientos de la superficie dicen que el choque pareció como un terremoto.

Al llegar SU NIÑA a la pubertad

Déle la ayuda que necesita

La mayoría de las niñas, al llegar a jovencitas requieren un buen *tónico femenino* que contribuya con la naturaleza a oponer resistencia física a los desarreglos propios de su sexo, y ninguna otra medicina es mejor que el probado y comprobado Compuesto Vegetal de Lydia E. Pinkham, que está hecho *especialmente para la mujer*.

Deje que las benéficas hierbas y raíces de este tónico femenino contribuyan con la naturaleza a tonificar el sistema de su hija, calme la irritación de sus nervios y le dé nuevas energías. Es, en realidad, un tónico espléndido para la *mujer en todas las edades*.

Desde hace más de 60 años las madres han venido diciendo a sus hijas que "para sentirse bien" no hay como el Compuesto Vegetal de Lydia E. Pinkham. Y la experiencia de más de un millón de mujeres ha probado que es bueno en todas las edades, desde la pubertad hasta la edad crítica (cambio de vida).

a 98 de cada cien les hace BIEN Compuesto Vegetal de **Lydia E. Pinkham**

Son denunciados un gobernador y un alcalde municipal

El Consejo de Seguridad de los EE. UU. indaga por qué en Cuba hay tantos accidentes

Se ha recibido en la Secretaría de Gobernación, escrito-denuncia del Sr. U. Rodríguez Zayas, vecino de Santa Clara, el cual afirma que se están cometiendo irregularidades en la tramitación de los asuntos oficiales del Gobierno Civil de esa provincia, por lo que interesa que dicho Departamento designe un inspector para que investigue. Se estudia la petición para resolver en consecuencia.

Una Junta Electoral en malas condiciones.

El Presidente de la Junta Municipal Electoral de Santa Clara se dirigió a la Secretaría de Gobernación, notificándole que está en ruinas y ofrece peligro el edificio de ese organismo; sobre el asunto, agrega, se ha dirigido al Alcalde Municipal de allí, sin resultado satisfactorio.

Las causas de los accidentes

El Consejo Nacional de Seguridad de los Estados Unidos en escrito-circular al Gabinete Nacional de Identificación le sugiere la conveniencia de que al redactarse los informes sobre accidentes de tránsito se haga constar si los choferes y demás conductores de vehículos o las víctimas de esos accidentes estaban bajo la acción de bebidas alcohólicas en el momento de producirse; llama la atención sobre ese extremo, ya que, —agrega— Cuba es uno de los países que tiene la cifra más alta de accidentes en relación con sus habitantes y el número de vehículos.

Una ley de la República Colombiana

Se recibió ayer en la Secretaría de Gobernación, procedente de la de Estado un folleto contentivo de la ley por la cual la República de Colombia regula la distribución, exportación y venta de drogas y narcóticos en esa nación.

PLANCHAS DE GASOLINA Y ELECTRICAS

Las mejores, al mejor precio, las arreglamos con piezas legítimas y nuestra garantía de 40 años al servicio del público. Ferretería OLAVARRIETA, Neptuno 106 entre Campanario y Perseverancia.

A-9480, LA LLAVE

"MIRE LO QUE YO HAGO POR SOLO UN KILITO"

dice

K-LISTO KILOWATT "Su Sirviente Eléctrico"

"El Hombre del Kilito"

Cía. Cubana de Electricidad
A las Ordenes del Público

CRONICA HABANERA

EN LOS QUINCE

Llega con la fecha de hoy, la suspirada edad de los quince años para la lindísima señorita Lilliam Ramírez y Ventura, hija del conocido Ingeniero y Arquitecto, señor Francisco Ramírez Echevarría y de su interesante esposa Carmelina Ventura.

La encantadora Lilliam tendrá un animado recibo esta noche en la elegante residencia de sus abuelos paternos, el cumplido caballero Francisco Ramírez Ovando, conocido ingeniero y arquitecto, y su esposa, señora María Echevarría, en el Vedado.

Los hermanos Armand, afortunados propietarios del gran jardín «El Clavel», han recibido el encargo del adorno floral de aquella casa.

¡Felicidades!

LA SEÑORA DE PEDRAZA.—La señora Isabel Patiño, gentil esposa del Jefe de la Policía Nacional, Coronel José E. Pedraza, se ha visto muy felicitada con motivo del nacimiento de una linda bebita, del cual dimos cuenta en nuestra crónica de ayer.

Hasta su elegante residencia han llegado preciosos obsequios florales, entre los que mencionaremos los siguientes:

Procedentes de «El Clavel», el elegante y afamado jardín nacional de los hermanos Armand, en Marianao, eran:

Un cesto de hortensias del Alcalde la Habana, doctor Antonio Beruff Mendieta y señora.

Un cesto de «easter lillies» de Celso González Hierro.

Un cesto de dalias «Beauty», de Jaime Menache.

Un cesto de crisantemos blancos, del teniente coronel Manolo Benítez y señora.

Un cesto de hortensias y gladiolos «Adonis», de Pablo Alvarez de Cañas.

Un cesto de gladiolos «Pureza», de Manolo Pérez Benitoa y señora.

Y cerrando la magnífica relación de lindas flores de «El Clavel», un cesto de gladiolos «Adonis», de Camilo y Alberto Armand.

De la «Casa Trías» se destacaban por su belleza y presentación, las siguientes:

Un cesto de dalias y gladiolos del Representante a la Cámara, Dr. Antonio Martínez Fraga y señora.

Y una caja de gladiolos del señor J. Santé y señora.

Felicidades.

EN LA FESTIVIDAD DE MAÑANA.—Celebra la Iglesia Católica, en la fecha de mañana, la gran festividad de San Luis, Rey de Francia.

Con tal motivo está de días un grupo muy numeroso de damas de nuestra sociedad para las que habrá flores y felicitaciones innumerables.

La «Casa Trías», el acreditado jardín del Vedado, que está siempre al tanto para ofrecer a su numerosa clientela las más lindas flores de la estación, tiene allí, para presentarlas con ese arte y ese chic que los caracteriza, gran cantidad de dalias, gladiolos, azucenas, sweet-peas, gardenias, etc.

Son siempre las flores, el más preciado regalo.

BODA NOTARIAL.—El lunes último contrajeron matrimonio ante el conocido notario, doctor Servando Fernández Romero, la encantadora señorita Isolina de la Moneda y Páez y el señor Sebastián Gorgas y Otero, alto empleado de la Compañía Cubana de Electricidad.

Fueron testigos por el novio, el doctor Tomás Padrón y los señores Reinaldo Mur, Arturo Miles, Darío Mederos Alvarez y Sebastián Benejam Saura.

Y por la novia, la señorita María Castañeda, el doctor Pedro Hoyos y los señores Nicolás Aballí Ferrer y Emilio Páez Sánchez, este último Secretario de la Administración del DIARIO.

La concurrencia fué obsequiada con un magnífico buffet.

PRO-ARTE MUSICAL.—La prestigiosa sociedad «Pro-Arte Musical» prepara un programa extraordinario para la próxima temporada, con motivo de celebrar el vigésimo aniversario de su fundación.

Este programa representa un gran esfuerzo económico y a continuación vamos a mencionar algunos de los famosos artistas que presentarán.

Para los días tres y cinco de Octubre, está señalada la presentación de Arrau, pianista chileno de grandes facultades.

Herta Gladtz, contralto de la Opera de Salzburgo, dará un concierto el día nueve de Noviembre.

El gran violinista Mischa Elman, ha sido escogido para actuar en la fecha del aniversario de la fundación de Pro-Arte, por haber sido el primer artista que presentó la sociedad en un teatro y que obtuvo un gran éxito. Ofrecerá dos conciertos, los días 2 y 5 de Diciembre.

Nuestro notable pianista José Echániz dará un concierto el día 27 del propio mes.

Después, en el entrante año se presentarán Cassadesus, pianista francés, el día 23 de Enero; Flagstad, soprano del Metropolitan, considerada como la primera del mundo, el seis de Febrero; Cassado, violoncellista, los días 1 y 3 de Marzo; el admirable bailarín Freutzber, los días 14 y 16 del mismo mes.

Y finalmente, Nelson Eddy, barítono del Metropolitan y famosa artista de la pantalla, quien ofrecerá un concierto en el mes de Abril.

Las fiestas anuales de «Ballet» y Guitarra figuran también en el Calendario de actos, así como los conciertos de la Orquesta Sinfónica que dirige el maestro Gonzalo Roig.

Ahora diremos que durante el mes de Septiembre se suspenderá la cuota de entrada en el segundo balcón y las de platea y primer balcón son de diez y cinco pesos, respectivamente.

Una gran temporada.

LA BODA FONOLLAR-FERNANDEZ.—Pasado mañana viernes, a las seis y media de la tarde, se celebrará en la Iglesia de San Juan de Letrán, la boda de la bellísima señorita Maríita Fonollar y Hernández y el caballeroso joven Gustavo Fernández Varela.

Esta ceremonia promete resultar un brillante acontecimiento nupcial dadas las relaciones y simpatías de ambos jóvenes entre nuestras familias.

El hermoso templo de los Dominicos lucirá un decorado floral de gran belleza y exquisitez, que ha sido encomendado a los floristas de «Milagros», el aristocrático jardín de Prado y Colón.

También harán los floristas de «Milagros», el ramo para la gentil novia.

Será un modelo exclusivo, muy fino y elegante.

El lunes último, se celebró la boda notarial, en la residencia de la familia de la novia, en el Reparto Almendares, ante el conocido notario doctor Alberto Gómez Miguel.

Fueron testigos por ella los señores Jorge Estévez Varela y Juan de la Paz y el doctor José J. Toscano, y por el novio, los señores Walter Fernández Meso, el maestro Casimiro Zertucha y Miguel Miró, manager del restaurant Sans Souci.

La hermosa casa aparecía decorada con gusto magnífico por los floristas de «Milagros», siempre acertados en sus trabajos.

Un adorno exquisito, que recibió elogios de la concurrencia allí reunida.

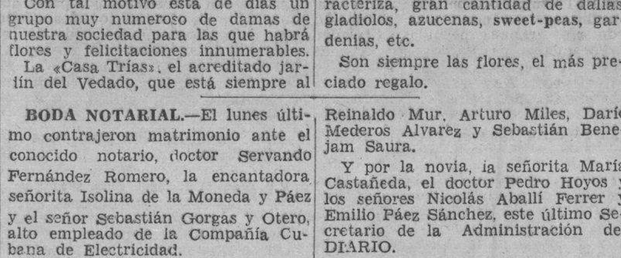

Contra DEBILIDAD tome FITINA

EN LA HISPANO CUBANA.—Hoy miércoles, a las 8 y media de la noche, explicará el doctor Encinas a los socios de la Institución Hispanocubana de Cultura, la cuarta lección de su interesante cursillo sobre la Psicología e Higiene Mental de la Infancia y la Adolescencia.

La lección de hoy versará sobre el tema «El miedo y la cólera» y tendrá lugar en el Colegio Zapata, frente al Colegio de Arquitectos.

La próxima lección será el miércoles 31.

Las personas que lo deseen pueden inscribirse ahora en la Institución sin pagar cuota de entrada, abonando simplemente en el local de las conferencias la cuota mensual.

DEL CASINO ESPAÑOL.—El te bailable del domingo último, en el precioso balneario del Casino Español de la Habana, en la Playa de Marianao, resultó concurridísimo y animado.

Hasta pasada las diez de la noche se prolongó, bailándose a los acordes de la orquesta de los hermanos Le Batard.

Entre los numerosos parties citaremos los siguientes:

La mesa del presidente del Casino, señor Bernardo Pardías, y su distinguida esposa Sabina Echeguren, donde estaban Juan Roca y Elisa Cedeño, Laureano Mayo y Julia Mayo, Constantino Moreira y Amelia Mendizábal, Máximo Carreras y Pilar Humada, doctor Julio Galletti y Martha de la Torre, José López y Amparo Méndez, señora Adela G. viuda de Mendizábal, Marité García Humada y Ceferino Fernández, Margot Pardías, tan bonita, y la encantadora Laurita Moreira.

El señor Manolo Díaz Granda y su señora Cuca García, doctor Serafín G. del Cueto y Mina de la Cruz, el compañero señor Miguel Roldán y señora Conchita Viñas; el doctor Raúl de la Cerda y Lala Raimundo, y la señora Concepción Castillo viuda de Viñas.

Mr. Edwin Rowan, la señora Odela Cueto, la doctora Amelia Valdés González, señor Enrique Cueto, el estimado compañero V. M. Sánchez Toledo.

El doctor Pepito Santalla y su joven esposa Lily Rodríguez Gispert, la señora María Paredes viuda de Santalla, Alicita Santalla y Gustavo Suárez, el señor Francisco Moré, director de la revista órgano oficial del Casino.

En la mesa del Conde de Peracamp estaban la bella señorita Emilita Angulo, señor David Masnata y Aurora de Quesada y el doctor René Acevedo.

Los esposos Moisés Cordon y señora Belén Blanco, y Matildita Cordon y R. Menocal.

Un party con Luciano Peón y Carmen Pérez, José Fernández y Panchita Delgado, Joé María Rodríguez y su esposa Hortensia R. de Rodríguez, Marcelino González y la señora Carmen Areces, señor Gustavo García y su espora Consuelo Inclán.

Tres parejitas simpáticas: Conchitica Roldán y Juan E. Alvarez, Lilita Valdivia y Ernesto Carcas, junior, y Maríita Murias y Miguel Roldán, Jr.

José Méndez con su esposa Fechú Fernández, y Pilín Fernández y Tinoco Valiente.

Sarita Valiente, Ernestina Pita y Luis R. Morín, Elena Rodríguez y Octavio Martínez, Georgia Sánchez y José Villamil, señor J. Valiente.

Blanca Secades y Pío Sánchez, Clarita Montes de Oca.

Un grupo de parejitas simpáticas: Nora Menéndez y el doctor Paco L. Rodríguez, Mercy Menéndez y Ruddy Rodríguez, Grace Gálvez y Juanito Montagú, Aída Carratalá y Patricio Obregón, María Luisa Fernández y César Martínez, Lourdes Ramos Izquierdo y Fico Gispert, Leonor Carratalá y José Almagro, Mimí Gil y J. C. García, Ruddy de Arregui y el compañero José Manuel Cruz, Soly de Arregui y M. Sánchez, Chuchú Pérez Areces y Serafín Arrojo, Benilde López y J. González, Adelaida Murias y Rafael Alvarez, Ofelia Fernández Cabada y Mauricio Barouh, Edith Sierra Casanova y Enrique Padrón, doctor Guillermo J. Canales y Edilia del Prado, Rosita Canales y Luis Arenal, Gloria de la Torre y Miguel del Prado, Mary del Prado y Gorgonio Obregón, Gloria Gros y Luis Iglesias, Rosita Malet y Manolo Saavedra, Madelina Montalvo y Albertico Sardiña, Conchita López Rubert y doctor Rafael Caminero, Alicia Alday y Manolo Coto, Nona Mazón y Roberto Alvarez, Bebita Pi y Eduardo Carret, Aurorita Prats y Juan Soler, Carmita López Rubert y R. Hernández, Argelia Moré y Octavio Lage, Conchita Cartaya y René Cabrera.

Más parejitas: Olguita Hinze y Moisés Morín, Yoska Pichardo y Gerardo de la Torre, Conchita de la Cerra y David González, Lolita Rey y Mario de la Osa, Mercy Larcano y José R. Martínez, Georgina Bosch y Moisés Suárez, Renée Caso y Benigno Sánchez, Jr., Nena Caso y Severino Caso, Jr., Teté Vigil y Jorge Caso.

La mesa del señor Jacinto Vivanco y señora Dolores Pastor, con Olguita Vivanco y el señor Aurelio Vázquez, señora de Sotolongo y Elsa Sotolongo.

El señor Juan Larcada y señora Herminia Naranjo.

Sra. Aurora G. de Corrales, señor Luis Infiesta y Angélica Cortizas y Georgina Sánchez Manduley.

El señor Julián Alvarez y Josefina Morales, Manuel Martínez Flores y Clara Isabel H. de Martínez Flores, Antonia Arjona viuda de Ortiz.

Dr. Manuel Mellado y Mercedes del Cueto, Alfonso Ullastres y Clemens Lescura, Esther Lescura y el doctor Angel Mesa.

Sr. Antonio Busto, Cristina Lamar, Adelaida Arenal, Mercedes Rodríguez Monteagudo y el doctor José L. de Bien.

El señor José Luis Ferrer y Angeles Tellaeche.

Carmita Lorenzo y Oscar Rivas, Dinky Pantoja, tan bonita y Héctor D. Rodríguez Bravo, Cloty Rodríguez y Alberto Naon.

Arturo Lousa y Esther Caballero, Esther Delgado Pons.

Sr. Juan García Rodríguez y Piedad Aramburo y Marta, Idalia y Amparo García.

El party del doctor José M. Espín y la señorita Marina del Prado, Mercedes del Prado y G. Díaz, Lilia de Haz y J. Díaz.

Sra. Ramona G. de Acebo, Carmelina Calvo de Sánchez Roig, Alicia Acebo y Ricardo González, Carmelina Sánchez Roig y René Fernández, Fina Acebo y Pedro Cayado, Mercedes Cayado y Douglas Rodríguez.

Sraa. María Luisa Montero viuda de Espino, Nina Landa y Fernando Espino.

Dr. Alberto Gómez Miguel y Patria Grave de Peralta, Mercy Gómez y Roberto Espín.

Las señoritas Conchita Madera y Dalia, Eloína y Zenaida Rojas.

El capitán del puerto señor Eduardo Hernández y su esposa señora Angelina D'Abrigeon y señorita Zenaida D'Abrigeon.

El señor Aurelio Muñoz, activo secretario de la Comisión de la Playa, y su esposa Herminia Suárez; Rogelio Salabarría y Ondina Vaquel.

Sr. Fernando Caíñas y María Luisa Alvarez, Horacio Toledo y Benita García Muro.

Sr. Salvador Soler y Lolita Iturmendi. Anita López de Murias, Lolita Soler y R. Fernández, María Luisa Ibáñez, Carmen Riva y Salvador Soler, Jr., Anita y Maríita Murias.

El señor Esteban Matas y señora Cloty Jiménez.

El doctor Antonio Moreno de la Torre y su esposa Margarita Pagens.

Sr. Emiliano Hernández y señora Flora Porro, Consuelo B. de Lage y Graciella Hernández Porro.

El doctor Carlos Lamar y señora Mericia Gálvez de Lamar.

Oscar del Valle, Jr., Georgina Bosch y Antonio Argain.

Sr. Manuel R. Campa y Emilia Rivas, Carlos Cano y Gilda Rivas, Silvita R. Campa, doctor Francisco Liaca y Esmeralda de Piedra, Enrique Benemelis y Nena D. de Benemelis, el señor Francisco Lorenzo y Angela García, Marta Daumy, Eva Menéndez de Rodríguez, señora Teodora de Aldecocea, doctor Panchito Lorenzo y señorita Hilda Rodríguez, Conchita Rodríguez y Gabriel de Zéndegui.

El señor Oscar de Freixas y María Cristina de la Torre, Silvia de Freixas y Guillermo Alonso Pujol, Isabel Fernández y Hermann Diehl, Graciella de Freixas y Gustavo Alonso Pujol.

Sra. Rufina S. de Tauler, Conchita del Castillo y Alfonso Prado, María A. Tauler y el doctor A. Avila.

Sr. Heriberto Prats y Ana Riera, Solita G. Romero.

Isabelita del Toro y Bebo Valdivia.

Sr. Manuel Fernández y señora Inés Hurlé, doctor César Sotelo y Clara Florido, señorita María de la Paz Hurlé.

El doctor Andrés Blanco y su esposa Berta Obana y señora de Obana.

Pedrito Fernández Fierro y Nene Mendizábal, Carlos Luis Alvarez y Marta Santa María.

Arturo Muñoz y Bertha Galletti.

Sr. Francisco Ramos Izquierdo y su joven esposa Blanquita Pagola, Manuel Picos y Manolota Barreiro y Angelita Picos.

Un grupo de parejitas: Ofelia Rodríguez y Alberto Badía, María Antonia Anello y Eddy Daumy, junior; Dorita Valdés de la Paz y Antonio Mascaró, Elena Morales Brodermann y Paul Lancellas, Nena Díaz Morales y Pedrito Brito, Esther Pardías y Gustavo Mustelier, Victoria Rodríguez y Aldo Zervigón, Rosita Mayo y Ramón Cuervo, Marta Daumy y Angel Varela, Lolita Mayo y Juan C. García, Jr., Iraida Díaz Morales y Heriberto Hernández, María Murias y Ramón Barrera, Mara Gil y R. Ayala, Carmen López Rubert y Manolo Asper, Mercedes Soler y R. Gómez.

El doctor César Cardero, señorita Amparo Cardero y Violeta y Pura López Cardero.

Los jóvenes esposos Fernando Plá y Pilar Malet.

El señor Florentino Canales y Rosa Velar, señora María Bellas de Prado.

El señor José Prado y señora Carmen Cocina de Prado.

Zoila Anyaumat de Noste y Margarita y Rosa María Noste.

El teniente Alfonso Fajardo y su esposa Rosita Forcadel.

Aurora Blanco viuda de Iglesias y Julia, Nana y Antonia Iglesias.

El doctor Vicente Fernández de la Vega y Charito Mariño.

Sr. José Barquín y señora Dolores R. de Barquín, con sus hijas Rosita, Lolita y Josefina Barquín y el conocido joven señor Guillermo Díez del Valle.

Las señoras Rosa Casanova de Rodríguez, señora Ichaso de Gómez, señora de Valdés, María Martínez de Firmat, Consuelo Díaz viuda de Montalvo, Clara Luz C. viuda de Ferrer, Regla López de Valdepares, Tomasita Méndez de Ramírez, Mirta Bárcenas de Darias, María Villalba de Sánchez Penichet, Esther Brunet de Campa, señora Ana Luisa Infante de Ortolazábal.

Un grupo de adorables señoritas: Amparito Valdepares, Lilia de Haz, Angélica Ferrer, Aurelia y Consuelo Prado, Rosita Alvarez Alonso, Lolita Alvarez Alonso, Carmita Rivas, Rebeca y María Luisa Pichardo, Nize Guitián, Lilia G. Valladares, Elina y Gloria Saínz, Cira Darias, Esperanza Alvarez Pastor, Elvirita y Juanita Sánchez Penichet, Ada de la Campa, Aurora y Josefina Feo, Mercy y Teersita Gómez Ichaso, Ana Luisa Baigorri, Freddy Romano, Amparo, Conchita y Carmen Piñeiro.

Ana Luisa Ortolazábal y Santos Cubría.

(Continúa en la página NUEVE)

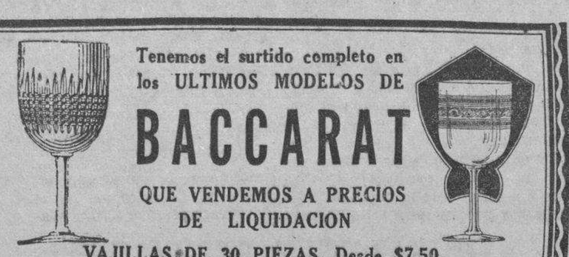

Tenemos el surtido completo en los ULTIMOS MODELOS DE

BACCARAT

QUE VENDEMOS A PRECIOS DE LIQUIDACION

VAJILLAS DE 30 PIEZAS, Desde $7.50

Casa Versalles: -NEPTUNO 24- Frente al Teatro Encanto

¿PALUDISMO? QUINIUM LABARRAQUE EN TODAS LAS BOTICAS

M.E.C.D. 2016

G A C E T I L L A S

INFANTA: «SUCEDIO EN LA HABANA»

Hoy vestirá sus mejores galas el gran Teatro «Infanta» del circuito Carrerá de la Calzada del mismo nombre y Neptuno, teléfono U-3700, para ofrecernos un sugestivo y lindo programa a base de dos regios estrenos, teniendo como atractivo máximo del mismo la obra máxima del cine nacional, bajo la dirección del famoso director cubano Ramón Peón, «Sucedió en la Habana» con Juan Torena, Luana de Alcañiz, Alberto Garrido, Federico Piñero, Rita Montaner, y otros artistas del patio; a continuación se exhibe la cinta titulada: «El valle secreto» de Richard Arlen y Virginia Grey, completa el programa una revista de sucesos mundiales y la comedia «Te presento a mi mujer».

Mañana: «Sucedió en la Habana».

Viernes: «Las aventuras de Robin Hood».

RIVOLI: «JENNY, LA MALQUERIDA»

Dos producciones francesas a cual más valiosas anuncia para hoy el predilecto «Cine Rívoli» de 4ta. y 5ta., en el Reparto La Sierra. Comenzará sus tandas de 4:30 y 8:30 con el estreno del último Noticiario Paramount con los sucesos mundiales más recientes, un precioso cartón en colores y la monumental película de asunto histórico «Juana de Arco».

Completa el programa el estreno de la interesantísima producción: «Jenny la mal querida», el drama intenso de la hija que se enamora del amante de su madre, un film de intensa trama y escenarios suntuosos, una de esas producciones q. llegan al alma y nos conmueven con sus escenas profundamente sentimentales. Los precios para hoy serán: 15 centavos luneta por la tarde y 20 centavos por la noche. Los niños 10 centavos a todas horas.

Mañana en función de gran gala pre-estreno de la película más grande de todos los tiempos: «Las Aventuras de Robin Hood», maravillosa joya en colores que cubre de gloria al famoso actor Errol Flynn, y la encantadora Olivia de Havilland.

REINA: «LOS MILLONES DE CHAFLAN»

Chaflán, el más cómico de todos los artistas mexicanos nos vuelve a deleitar de nuevo con sus simpáticos chistes en «Los Millones de Chaflán», la película del millón de carcajadas y en la cual si usted no se ríe desde el principio hasta el fin perdemos lo que usted desee. Usted tendrá la oportunidad de ver a Chaflán vistiendo smokings, fumando en pipa, alternando con gentes de sociedad, en fin hecho un verdadero millonario.

Vea la mejor y última película de Carlos López conocido por el público con el cariñoso nombre de «Chaflán» en su mejor película «Los Millones de Chaflán».

Victor McLaglen, el hombre fuerte, el hombre de quien se habla con precaución en su ausencia en una de sus mejores producciones «La Fiesta del Diablo».

Se exhibirá hoy en el muy concurrido super-cine de Reina, sito en Rayo y Reina con el teléfono M-2272 la revista de asuntos mundiales y un animado cartón completan el programa.

Los precios serán de: 15 centavos hasta las 6 y 30 y 20 centavos después la cómoda tertulia familiar 10 centavos.

El viernes: «Chaflán en persona».

RIALTO: «AVENTURAS DE ROBIN HOOD»

Hoy nuevamente la película del éxito en el teatro más ventilado de la Habana comenzando la función desde las 2 y 30 de la tarde.

«Las aventuras de Robin Hood» es la película más hermosa que se ha presentado este año en los teatros de la capital. Tal es esta estupenda creación que tan magistralmente dirige Michael Curtiz y William Keighleyt firmada en los famosos estudios de Warner Bros. Interpretada por dos estrellas mundialmente famosas Errol Flynn y Olivia de Havilan, los novios más románticos del cinema.

También se exhibe hoy la película más humana que ha sido llevada a la pantalla «Sed de cariño», un drama realista en que la talentosa actriz bonita Granville ofrece una labor magistral, y en la cual regresa triunfalmente la admirada estrella Dolores Costello.

Se completa el programa con una revista y un precioso cartón en colores.

Los precios para hoy, 20 centavos mayores hasta las 6 y 30, después 30 centavos, niños 15 centavos.

Mañana, este mismo interesantísimo programa.

LARA: «HOMBRES DE CORAJE». 10 CTS.

El más estupendo programa es el que brinda hoy el céntrico y concurrido cine «Lara», de Prado y Virtudes, con el teléfono M-2421, pues figuran en el mismo dos estupendas películas.

En función continua, de 2 de la tarde a 11 y 30 de la noche se exhibirá revista, comedia, estreno de la sensacional, estupenda producción «Hombres de coraje» con Noah Beery Jr. y estreno de la emocionante, soberbia producción «Trasnochadores» con Larry Blake.

Precio: 10 centavos la luneta a todas horas. Entre y salga cuando quiera. La función es continua.

Mañana: «El último bandido» con Edward G. Robinson y «La isla del Tesoro.»

PRADO: DOS GRANDES JOYAS. 10 CTS.

Para hoy anuncia «Prado» el elegante teatro de Prado y Trocadero como todos los días matinée a las 2 y tandas a las 5, y 8 y 15, con lo mejor en película por el más bajo precio de 10 centavos luneta o preferencias. Exhibiendo en primer lugar la interesantísima joya de espionaje «El lancero espía» por Dolores del Río, y el estreno de una de las más divertidas comedias de la precoz actriz Jane Withers «Perdiendo se gana». Completando el programa una revista y un gracioso cartón. Mañana, la última producción del genial actor desaparecido Warner Oland «Charle Chang en Montecarlo» y el famoso poema de Ouida «Bajo dos banderas», por Claudette Colbert. El viernes, «Pasión salvaje» por Dorothy Lamour, y «La muerte anónima» por Fay Wray.

VERDUN: «MI SEÑORITA MAMA»

Dos estrenos presenta hoy el predilecto «Verdún», único teatro al aire libre, teniendo como película principal la divertida producción titulada «Mi señorita mamá», interpretada por Danielle Darrieux y Pierre Blausseur. Completa el programa la super-producción titulada «Los hijos del Capitán Grant», basada en la novela de Julio Verne, el Noticiario Faramount y un cartón. Los precics que rigen son los siguientes: hasta las 6 y 30 luneta 15 centavos y 20 centavos después. Los niños 10 centavos y la tertulia familiar 10 centavos.

El próximo día 30 iniciamos los Martes Populares, días que dedicamos a exhibir dos producciones extraordinarias, seleccionadas entre aquellas que más hayan gustado al público.

Para estos selectos programas rigen precios muy populares a base de 10 centavos luneta y preferencia y 5 centavos tertulia familiar a todas horas.

ACTUALIDADES: «LA LEY QUE OLVIDARON»

El favorito y confortable cine de las familias «Actualidades», sito en Monserrate 8 y 10, con el teléfono M-5575, brinda hoy un programa soberbio.

En función continua, de 2 de la tarde a 11 y 30 de la noche se exhibirá revista, comedia, estreno de la preciosa, regia joya musical en español «La ley que olvidaron» con Libertad Lamarque y estreno de la formidable, muy estupenda producción «El cazador furtivo» con Fred Stone.

Mañana: «Mamá Colibrí» con Huguette Dufflos y Jean Pierre Aumont y «El gran desquite».

LIRA: «AVENTURAS DE MARCO POLO»

Grandioso resulta el programa que ha combinado para hoy la Empresa del elegante y confortable cine «Lira», de Industria y San José, con el teléfono M-4474.

En función continua, comenzando la misma a la 1 y 30 de la tarde se exhibirá revista, el cartón en colores «Un genio», estreno de la maravillosa, monumental super-joya «Aventuras de Marco Polo» con Sigrid Gurie y Gary Cooper y estreno de la soberbia producción «Naná» con Ann Stenn y Phillips Holmes.

Precio: mayores 10 centavos hasta las 6 y 30 y 15 centavos después. Los niños 5 centavos a todas horas.

Mañana: «Caballero de escándalo» y «Valor temerario».

El día 1: «Inauguración de Radio», «Atracciones Lira». Películas, variedades y aficionados.

CERVANTES: «NOBLEZA BATURRA» Y «MORENA CLARA»

Un homenaje a Imperio Argentina con sus mejores producciones españolas en este cine cómodo y fresco situado en Lamparilla y Compostela, se estrenarán las producciones «Ojos negros», «Nobleza Baturra» y «Morena Clara» ambas por la Argentina, los precios serán de cinco centavos las damas. Mañana, Hollywood se divierte» por la divina Joan Blondell. El domingo: Marco Polo» por Gary Cooper, desde el lunes comienzan las matinées diarias de 1 y cuarto. El día 6 «Bloqueo».

MAJESTIC: «AZUL Y ORO»

Un magnífico estreno acompañado de otra regia producción ofrece para hoy a su distinguido público, el preferido y elegante teatro «Majestic» situado en Consulado 210 con el teléfono M-4477. Comenzando la función corrida a las 2 en punto de la tarde, y además de un noticiario Metrotone, una preciosa variedad en colores y un gracioso cartón, se exhibirá la exquisita producción de Joan Crawford, Clark Gable y Robert Montgomery, «Cuando el Diablo Asoma». Como atracción especial, se exhibirá el estreno de la sentimental producción «Azul y Oro» interpretada por Robert Young, James Stewart, Tom Brown y Florence Rice.

Los precios para esta función son los siguientes: Luneta y preferencia, antes de las 6 y 30, 10 centavos y después 15 centavos. Tertulia, damas y niños 5 y caballeros 10 centavos a todas horas.

Mañana: Día de las damas: J. Mc Donald y Nelson Eddy en «Primavera», Deanna Durbin y Judy Garland en «Concierto al aire libre» y J. Mc Donald y Allan Jones en «La Luciérnaga».

VIVES: «UN CARNET DE BAILE»

Uno de los grandiosos programas es el que anuncia hoy el simpático y elegante cine «Vives», sito en la calle B entre 27 y 29, en el Vedado, con el teléfono F-3128.

Hoy en tanda y función nocturna pasa por su pantalla gigante revista, estreno de la soberbia, emocionante cinta «El Hombre que Sabía Demasiado», con Peter Lorre y estreno de la monumental, grandiosa y super joya cinematográfica: «Un Carnet de Baile», con Marie Bell y Francois Rosay.

Mañana: grandioso programa.

Y el sábado y domingo, grandioso estreno de «Sucedió en la Habana», con Luana Alcañiz, Juan Torena, Garrido, Piñeiro, Rita Montaner y los mejores conjuntos musicales. Una joya que honra nuestra naciente industria cinematográfica.

BELASCOAIN: «AVENTURAS DE ROBIN HOOD»

Un grandioso y monumental preestreno anuncia para hoy el nuevo y ventilado teatro «Belascoaín», el preferido de las familias, del circuíto Edelberto de Carrerá, situado en Belascoaín 853 esquina a Peñalver con el teléfono U-5200. «Aventuras de Robin Hood», la historia del más amado personaje de la leyenda interpretado por el favorito de la pantalla Errol Flynn, que se anota un triunfo más en su carrera artística, es la leyenda interpretada por el favorito de la pantalla Errol Flynn, que se anota un triunfo más en su carrera artística, es la leyenda inmortal del vagabundo que robaba a los ricos para favorcer a los pobres, se ha convertido en el drama cumbre de la cinematografía moderna ya que la actuación espléndida, la belleza del tecnicolor y la perfección de la dirección magistral elevan este arte al pináculo de la más gloriosa excelencia escénica. Completa el programa la titulada «Sed de Cariño» por Bonita Granville y Dolores Costello.

La función es continua comenzando a las cinco le la tarde siendo los precios los siguientes: Hasta las 6 y 30 luneta 20, niños 15 y tertulia familiar 10; después: luneta 30, niños 15 y tertulia familiar 10.

Mañana: «Aventuras de Marco Polo», por Gary Cooper.

4 CAMINOS: «DICK TRACY» (SERIE)

Formidable, espectacular... fantástico... algo sin igual la serie completa en quince episodios que se estrena hoy en el super-coliseum de Belascoaín 637, teléfono M-3676, el mejor sonido, proyección, ventilación con renovación de oxígeno, sonido perfecto y la mejor tertulia familiar con las más cómodas butacas.

«Dick Tracy Detective» está estupendamente interpretada por los mejores elementos del cine americano en series de episodio tales como Ralph Bird, Bela Lugosi, Maxie Doyle y Richard Alexander y un completo conjunto. «Dick Tracy Detective» es una formidable serie en quince espeluznantes episodios, que narran las aventuras escalofriantes de «Dick Tracy», el maravilloso detective.

Los precios serán populares: 5 centavos niños y 10 centavos mayores en luneta antes de las 6 y 30 y 10 centavos niños y 15 centavos mayores después. En tertulia familiar 5 centavos niños y 10 centavos mayores a todas horas.

La función empieza desde las 2 de la tarde.

Mañana: «La vuelta de Arsenio Lupín» y «El proceso de Mary Dugan».

GRIS: «LA CIUDADELA DEL SILENCIO»

Un programa estupendo es el que brinda hoy el favorito y elegante cine Gris, de Baños y 17, en el Vedado, con el teléfono F-4292, de la Empresa Heydrich-Fernández Ledón.

Hoy en turnos de 4 y 8 y15 se estrena la grandiosa y colosal producción «Casorio en Puerta».

En tandas elegantes, a las 5 y 30 de la tarde y 9 y 45 de la noche se pasa por la pantalla gigante revista y estreno del grandioso, estraordinario drama «La ciudadela del silencio» con la bella actriz Annabella y el genial actor Victor Francen.

Precios: mayores 20 centavos y niños y tertulia 10 centavos a todas horas.

Mañana: «Treinta Segundos de amor» y la película cubana «Sucedió en la Habana» con Juan Torena, Luana Alcañiz, Garrido-Piñero, Rita Montaner, otras estrellas cubanas.

MODERNO: FUNCION DE VARIEDADES Y PELICULAS

Hoy se llevará a efecto una grandiosa función de variedades y películas a las 8-30 de la noche con la cooperación de conocidos y valiosos artistas. En la tanda de 5 a 7-30, solamente, «Amor para dos», de Winnie Gibson, y otra gran producción. Cartones y revista. Tertulia Familiar, damas y niños 5 centavos, caballeros 10 centavos luneta 10 todo el mundo.

En la función de 8-30, formidable programa. Revista, cartón, «Amor para dos», y otra gran producción, y las variedades, Obdulia Breijo, Beba Morera, Juanito Cheda, Lolita Feliu, Berta Alvarez, Lily Villageliu, ídolo nacional infatil de la «CMQ» y Alicia Rico, la gallega torona. Luneta 15 centavos. Niños 10 centavos. Tertulia Familiar 10 centavos.

Mañana y el viernes, soberbio preestreno Warner, «Aventuras de Robin Hood» de Errol Flynn, Olivia de Havillán. Tertulia Familiar 15 centavos a todas horas.

SANTOS SUAREZ: «EL ULTIMO ENCUENTRO»

Concurridísima se verá hoy la elegante y confortable sala del elegante cine de las familias Santos Suárez, de Santos Suárez y San Benigno, el teléfono I-4600.

Hoy en tanda a las 5 y nocturna a las 8 y 15 se exhibirá revista, comedia, estreno de la preciosa, divertida comedia «Cantos de juventud» con Jimmy Durante y Walter Connolly y estreno de la emocionante, estupenda producción toda en español «El último encuentro» con Amanda Ledesma y Floren Delbene.

Precios: luneta 10 centavos y tertulia familiar damas y niños 5 centavos y caballeros 10 a todas horas.

Mañana: monumental programa en español con «Cielito lindo» y «Mi candidato».

WILSON: «UN YANKEE EN OXFORD»

Wilson en Belascoaín y San Rafael, U-5863, 10 centavos de 1 y media a 6 y media y 15 centavos después, niños 10 centavos a todas horas.

Magnífica proyección y el perfecto sonido de sincronización sonora.

Ventilación especial sistema «Tyfon» aire natural acondicionado.

Hoy, tarde y noche la revista semanal (Metrotón); y el cartón especial «Lagrimones como melones», y las super atracciones, «Un Yankee en Oxford», estupenda super comedia extraordinaria de la Metro, interpretada por Robert Taylor, y Mauren O-Sillivan y «Desde los tiempos de Eva», formidable super comedia especial de la Warner, interpretada por Marion Davies, y Robert Montgomery.

Mañana: pre-estreno «Doble crimen en la línea Maginot» la más formidable super producción de espectáculo del año, interpretada por Víctor Francen, y Vera Korene; y «Siempre hay una mujer», estupenda super comedia picaresca, interpretada por Joan Blondell, Melvyn Douglas, y Mary Astor.

TOSCA: FUNCION ESPECIAL. AFICIONADOS

Tosca, en 10 de Octubre 1007, entre San Francisco y Concepción, en la Víbora, con el teléfono I-3099, de la Empresa Alvarez-Hernández, anuncia hoy programa especial.

Hoy a las 5 y 8-30 grandioso programa especial, en el que figuran las mejores atracciones. Vea programa, pero podemos anticiparle que habrá grandes películas con «Nace una estrella» números de variedades, concurso de aficionados con premios y otras atracciones.

Mañana: un programa grandioso rigiendo los más populares precios. Se exhibirá «Locos de remate» con los hermanos Ritz, «Perdiendo se gana» con Jane Withers, episodio y revista. Precios: que regirán mañana: damas, niños y tertulia 5 centavos y caballeros 10 en la tanda y mayores 15 centavos y niños y tertulia 5 centavos por la noche.

INGLATERRA: «DOBLE CRIMEN EN LA LINEA MAGINOT»

Inglaterra, en San Rafael y Consulado, M-5527; 15 centavos de 1 y media a 6 y media y 20 centavos después, niños 10 centavos a todas horas.

La mejor proyección y el más perfecto sonido de la Habana.

Ventilación especial sistema «Tyfon» aire natural acondicionado.

Hoy, tarde y noche, la revista semanal (Metrotón); y el cartón especial «Una araña que no araña» y las super atracciones, «Los hombres no lloran» estupenda super comedia especial Metro, interpretada por Judy Garland, Mickey Rooney, Cecilia Parker y Lewis Stone; y «Doble crimen en la línea Maginot», el más formidable espectáculo del año la película cumbre de la temporada, interpretada por el coloso Víctor Francen, con Vera Korene.

Mañana: «Almas sin Rumbo», magistral joya especial de la nueva «Universal», interpretada por John Boles, Madge Evans y Bruce Cabot; y «Desde los Tiempos de Eva», estupenda super comedia extraordinaria de la «Warner», interpretada por Marion Davies y Robert Montgomery.

CUBA Y SALON ROJO: DOS PROGRAMAS SOBERBIOS

Un soberbio programa todo en español, es el que brinda hoy el elegante cine de las familias «Cuba», de Suárez y Corrales. En tanda a las 5 y nocturna a las 8:15, se exhibe revista, comedia y estreno de la preciosa comedia: «Allá en el Rancho Chico», con los pequeños artistas el Chato Ortín Jr. Luisa Ma. Arila y otros y estreno de la bella y soberbia joya en español: «El Diablo con Faldas», con Celia Gómez y Florencio Parravicini. Precios: damas y niños 5 centavos y caballeros 10 en la tanda y mayores 10 y niños 5 por la noche.

Mañana: «Perdiendo se Gana» y «Charlie Chan en Montecarlo».

«Salón Rojo», el confortable y elegante cine de Monte y Antón Recio, ofrece hoy un programa grandioso. En tanda a las 5 y nocturna a las 8:15, se exhibirá revista, comedia, estreno de la estupenda y dinámica producción: «A Toda Velocidad», con Frankie Darro y estreno de la grandiosa, regia y preciosa comedia: «La Baronesa y el Mayordomo», con Annabella y William Powell. Precios: damas y niños 5 centavos y caballeros 15 en la tanda y mayores 10 y niños 5 por la noche.

Mañana: «Los Ultimos Días de Pompeya» y «Los Tres Mosqueteros».

UNIVERSAL: «CARAVANA DEL DESIERTO»

Dos estupendas films forman el programa que anuncia hoy el «Universal», el popular y concurridísimo cine sito en Egido entre Muralla y Sol, donde a diario se ofrece el mejor programa, rigiendo los más populares precios.

Hoy en función continua, comenzando a la 1 en punto se exhibirá revista, comedia, estreno en Cuba de la sensacional y estupenda producción: «Caravanas del Desierto», con John Luden y estreno de la emocionante y soberbia super producción: «Guerra a Muerte», con Don Terry.

Precios: damas, niños y tertulia 5 centavos y caballeros 10 antes de las 6:30 y mayores 10 y niños y tertulia 5 centavos después.

Mañana: «Adiós al Pasado» y «Caravana del Desierto».

"LO QUE YO VI EN EUROPA"

A toda persona que envíe un peso moneda cubana, se le remitirá franco de porte un ejemplar de **LO QUE YO VI EN EUROPA**, el interesante libro de viajes del Ing. y periodista José Caminero.

Dirección:

Sr. José Caminero.

DIARIO DE LA MARINA,

Habana.

Ha llegado el célebre Don Winslow, brillante agente naval y uno de los hombres más arriesgados del mundo. Nadie puede predecir lo que hará Winslow para vencer a los enemigos de su país, pero cuando ataque, hay la seguridad de que será implacable y avasallador. Tenaz y bravo, perseguirá a los espías y los sorprenderá inesperadamente. No le teme al peligro, por pavoroso que sea. ¡Lleva la divisa del honor y sabe defenderla a brazo partido!

Pronto se Iniciará esta Interesante Serie en nuestro Suplemento de los Jueves.

Tokio presenta doble protesta ante los Soviets

Se refiere a los vuelos en la frontera y cierre de oficinas consulares

AUMENTA LA TENSION QUE YA EXISTIA ENTRE AMBOS

TOKIO, agosto 23. (AP).—El ministerio de Estado reveló hoy que ha formulado protestas contra los vuelos de aeroplanos soviéticos sobre la frontera, así como contra la «irracional actitud de Rusia» cerrando dos consulados japoneses en Khabarovsk y Blagoveschenk.

Las noticias de los periódicos japoneses de que Rusia ha aumentado su ayuda militar al generalísimo Chiang Kai Shek, y que está dirigiendo la defensa china contra la ofensiva japonesa hacia Hancao, contribuyen, junto con las violaciones de la frontera por la aviación soviética, a mantener la tensión entre los dos gobiernos.

La agencia Domei dice, sin embargo, en un despacho de Corea, que allí se cree que los aeroplanos procedían de la base rusa del sur de Siberia y se dirigían a dejar caer víveres a las tropas soviéticas de Chang Ling Tze, que sufren de la escasez de provisiones como resultado de las grandes inundaciones del área de Chang Ku-feng, donde perecieron ahogados cuatrocientos civiles.

En la protesta contra el cierre de dos consulados, el Japón pide al Gobierno soviético que reconsidere la situación.

JOVEN LESIONADA

La joven Olga Mir Junco, de 18 años, sufrió lesiones de carácter grave en la cabeza, en ocasión de encontrarse en los baños de Séptima entre J. e I., al arrojarse al agua desde un trampolín.

MORDIDO POR UN GATO

Joaquín Cordonet, de 28 años y vecino de San Nicolás número 1012, fué asistido en el Primer Centro de Socorro de lesiones de carácter lece, que declaró le había ocasionado al morderlo, un gato callejero.

José Ma. Linares Rivas es médico y actor, y además pinta y escribe

Hizo 14 films en España y hoy rueda para «Películas Cubanas», S. A. Estrenará una comedia en Pro Arte

José María Linares Rivas, artista múltiple, narra su vida pintoresca a nuestro compañero Maribona.

Allá por el 1925 la revista «Blanco y Negro» celebró un concurso de portadas y ganó el primer premio José María Linares Rivas, joven dibujante que venía de la Exposición de Artes Decorativas de París. Durante varios años veíamos y admirábamos sus trabajos en «Prensa Gráfica», todos ejecutados con suma elegancia y exquisito gusto. Numerosos cuentos calzados con su firma lo acreditaron como habilísimo creador en este género. «Yo no soy yo», comedia moderna de corte antiguo, estrenada en el teatro «Cervantes» de Madrid, que alcanzó más de ciento cincuenta representaciones, era obra suya también. Luego le vimos en numerosas películas españolas... Siempre relacionábamos a este Linares Rivas con don Manuel, a quien habíamos conocido y tratado durante su permanencia en la Habana, que era tío de éste y por él lleva luto.

Y ahora, en una visita a los estudios de «Películas Cubanas», S. A., lo encontramos vistiendo criollísima guayabera y haciéndole la corte a Fe, una linda guajirita que canta bellas canciones (Rita Montaner).

Hechas las presentaciones, le pedimos una oportunidad para entrevistarle. Y aquí está, junto a la máquina de escribir, en la redacción del DIARIO, contestando a nuestras preguntas:

—Pues verá usted, nunca me he contentado con dedicarme a una sola cosa, y estudié Medicina y Pintura a la vez. Cecilio Plá fué mi maestro. Las universidades de Madrid y Valladolid me acogieron y me diplomé en la segunda. Ejercí mi carrera durante tres años... Pero me cansé y fuí a París a pintar... En Madrid, durante tres años de dibujante, y por broma subí a escena una noche haciendo de criado... y «me envenené»: no he dejado el teatro desde entonces.

—Pero ¿y el cine?

—Sencillamente alterno las tablas y la pantalla.

—Vayamos por partes, y despacio. ¿Cómo fué lo del teatro?

—Dos amigos, Joaquín Romero Marchén y José Ramón Albio, autores, por broma me apostaron que no me atrevería. Seis días seguidos lo hice, y por haberse enfermado el galán, tuve, aunque con mucho miedo, que sustituirle. Como su enfermedad se prolongaba y la compañía iba a provincias, marché con ella. Siempre de galán. A los dos años Hortensia Gelabert formó compañía y me contrató, de galán y primer actor. Al año siguiente me hice empresa, y ahí empecé a ganar dinero, ¡para lo que me ha servido! Formé parte de las siguientes compañías: de Camila Quiroga, de María Luisa Moneró, de Irene López Heredia, de Antonia Herrero y etc., etc.

—¿Y el cine, cómo lo captó?

—Actuando con Hortensia Gelabert fuí contratado para el protagonista de «Madrid se divorcia» (galán traidor). Después hice «La Dolorosa», con Rosita Díaz Gimeno; «El negro que tenía el alma blanca», con Antoñita Colomé; «La Bien Pagada», con Antonio Portal; «Cris's Mundial», con Antoñita Colomé; «¿Quién me quiere a mí?», con Lina Llegros; «El millón de Luana», con Luana de Alcañiz; «Miguelón», con Miguel Fleta, Luana de Alcañiz y Matilde Revenga; «Centinela alerta», con Angelillo; «Divorciémonos», con Rosita Díaz Gimeno, mitad hecha en España y mitad en Joenville; «Servicio de socorro», con Lupi Tovar, y otras, hasta un total de catorce películas. La última fué en el mes de marzo de 1936, que estalló la guerra, coincidiendo con mi salida contratado por Eugenia Zúñoli para actuar en Venezuela; de allí a Puerto Rico. Llamado para actuar por radio en la Habana, convaleciente de una operación de apendicitis, me quedé para restablecerme. Y en eso, «Películas Cubanas» me ofreció el contrato que estoy cumpliendo encantado.

—¿Qué tal va la cinta?

—Para mi gusto, maravillosamente bien. Creo que es un gran acierto de dirección, de fotografía, de sonido, de ambiente, de música... Ramón Peón es un director formidable, y creo que sé lo que afirmo. Estoy muy contento con todos los compañeros, y la cordialidad con que me tratan, sin que haya habido nunca envidias ni celos por que yo tenga tan largo record en la pantalla. Creo en el porvenir cinematográfico de Cuba: hay luz, paisajes, ambiente, mucha gente preparada que sólo necesita orientación y training...

—Después de esta película, ¿qué?...

—Mi contrato con la empresa **Películas Cubanas, S. A.**, dura hasta enero de 1939; así, pues, creo que rodará un par de películas más.

—Pero como quedamos en que usted nunca se dedica a una sola cosa, ¿qué hace, además?

—Pues escribo... La Sociedad Pro-Arte Musical me ha aceptado una comedia titulada «Como el pez en la arena», que espero estrenarán a fines de septiembre... «El amor con salsa de tomate», alta comedia, está en proceso y no tardaré en terminarla. «El señor Fantasma», comedia en tres actos y una escena corta, es la primera obra teatral mía escrita en Cuba. Además, varios cuentos, algunos de los cuales conoce vuestro director, el doctor José I. Rivero, quien me ha honrado con sus elogios. ¿Le parece poco? Pues hay más...

—¿Más?

—La semana pasada terminé un retrato a una prima mía, la Vizcondesa de Villevret, que se halla accidentalmente en Cuba. Y hago música: compongo algo al piano, y ahora se me ha metido en la cabeza aprender a tocar la flauta...

—¿Proyectos para el futuro?

—Estudiar mecanografía... Quiero ver en letras de molde lo que escribo, desde el primer momento...

*

Y este muchacho grande y simpático, se despide consultando el reloj, porque unas damas lo esperan.

PARAMOUNT, (Rancho Boyeros): «LA REGATA TRIUNFAL»

Un programa soberbio es el que anuncia hoy el «Paramount», el simpático y confortable cine sito en Rancho Boyeros, a diario tan favorecido por las familias, donde pasan el mejor rato, rigiendo siempre precios popularísimos.

Hoy en nocturna, a las 8:30, se exhibirá la jocosa comedia: «Bridge Nupcial», estreno de la preciosa, regia y soberbia producción: «La Regata Triunfal», con Patricia Farr y estreno de la estupenda producción: «La Voz de la Conciencia», creación de George Bancroft.

Precios: damas y caballeros 10 centavos, niños 5 centavos y preferencia 15 centavos.

Mañana: la sensacional serie completa en 15 episodios de «Los Tres Mosqueteros», con John Wayne.

BELGICA Y VIOLETA: COLOSALES FILMS

Un programa maravilloso en el cine de las familias, de Egido y Corrales, ofrece hoy su empresa en todos sus turnos, pasándose cartones por Mickey Mouse, la regia producción «Los Miserables», por Fredric March y «El Conde de Montecristo», por Robert Donat. Las damas sólo pagarán cinco centavos.

Mañana: otro gran programa Ramón Novarro en «El Sheik y la Doncella» y «El Guerrillero Ruso», película Rusa

Un programa lleno de emociones y a precios de cinco centavos todos, se estrena en todos los turnos de este cine de las familias, la emocionante serie en 12 grandes episodios titulada «El Aguila Negra o los Violantes de la Ley», por Bob Livistone.

Mañana: «El Fantasma del Convento», por Carlos Villatoro y «Canción del Alma», por Vilma Vidal y Rafael Falcón, ambas en español a precios bajos.

JUZGAN EN LA AUDIENCIA A SEIS INDIVIDUOS ACUSADOS DE ROBAR VALIOSAS PRENDAS

Uno de ellos es menor de 15 años, y por ello está exento de responsabilidad. Es el que cuidaba la puerta. Fué absuelto un matrimonio acusado de hurto. Juicios para hoy

Fueron juzgados ayer por la Sección Segunda de la Sala de Vacaciones de la Audiencia, en juicio oral, los procesados Juan Vega González, Miguel Trujillo Cruz, que están privados de libertad, y Roberto Trujillo Cruz, Miguel Trujillo Ramonet, Nicolás Gonín y José Aun Gorallep, que gozan de libertad provisional, por el robo de prendas y efectivos por más de doscientos pesos, al comerciante Angel Díaz Viego, establecido en el reparto Aldecoa. Se acusa a Vega y a Miguel Trujillo Cruz, de ser autores por participación directa, por lo que el Fiscal interesó que se les castigara con la pena de cuatro años y dos meses de presidio correccional y a Trujillo Ramonet, Gonín y Aun de encubridores, dado que sabiendo que las prendas eran de ilícita procedencia las compraron de aquellos, negociándolas posteriormente, y, finalmente, a Roberto Trujillo, que es de quince años de edad, de ser autor por cooperación, ya que hizo vigilancia junto a la puerta del establecimiento para avisar a los autores si alguien se acercaba y poderse dar a la fuga para no ser sorprendidos; a dichos encubridores pidió el Fiscal multa de $500, y al menor Roberto, que se le declare culpable pero se le absuelva por su minoría de edad y consiguiente irresponsabilidad.

Después que el Fiscal habló, manteniendo la acusación, lo hicieron los defensores, que fueron los doctores: Natalio Chediak, por Vega, Gonín y Aun; Lomberto Díaz Rodríguez, por Trujillo Cruz; Eladio Hidalgo, por Roberto Trujillo y Gilberto Osorio, por Trujillo Ramonet, interesando todos la libre absolución de sus respectivos clientes, pronunciando al efecto buenos informes; los doctores Díaz Rodríguez, Hidalgo y Osorio, son jóvenes letrados de la más reciente promoción de la Universidad de la Habana.

Matrimonio absuelto. Joven zapatero absuelto también

Fueron juzgados ayer por la Sección Segunda de la Sala de Vacaciones Carmelina Hernández Díaz y Agustín Díaz Hernández, matrimonio acusado de hurtar una cartera con $84.00 a Aquilino García Alvarez; el Fiscal pedía seis meses de arresto para cada uno de dichos procesados, pero retiró la acusación, una vez practicadas las pruebas, hábilmente presentadas por los defensores, doctores: Francisco M. Casado y Claudio E. Miranda del Pozo, acordando el tribunal fallo absolutorio y disponiendo la libertad de Carmelina que estaba encarcelada a las resultas del proceso.

También fué absuelto el joven zapatero Miguel Hernández Soler, acusado de tenencia de instrumentos dedicados al robo, comprobando el doctor Francisco M. Casado, su defensor, que no eran tales instrumentos, sino sus herramientos destinadas a su oficio de zapatero. Hernández Soler fué puesto en libertad inmediatamente.

Será juzgado hoy un acusado de robar a una viuda

Hoy será juzgado por la Sección Tercera de la Sala de Vacaciones de la Audiencia, José Pérez, señalado como autor del robo de prendas y efectivo por más de $200.00 a la señora Matilde Soler viuda de Alvarez, en su residencia de la Avenida Doce, en Ampliación de Almendares, Marianao, para lo cual, según la acusación, dicho procesado escaló un muro bastante alto, penetrando a la citada casa y apropiándose de lo ya referido. El Fiscal, estimando que en el caso concurre la agravante de reincidencia, pide que Pérez sea condenado a la pena de tres años, seis meses y veintiún días de presidio, pero el defensor, doctor Martín F. Pella, joven letrado de reciente promoción que hace su debut en este asunto, mantiene que se trata de un hurto simple, en todo caso, debiendo ser condenado solamente a cuatro meses de arresto mayor.

El homicidio de José Manuel Losada Congil en el Vedado

Está señalado para mañana, día 25, en la Sección Segunda de la Sala de Vacaciones de la Audiencia el juicio contra Serafín Yester Boudet, por el homicidio de José Manuel Losada Congil, el 20 de abril último, en 23 y 12, Vedado; el procesado acometió a la víctima con un cuchillo de punta de grandes dimensiones, causándole una herida penetrante en la cavidad torácica y abdominal, que interesó el bazo causándole la muerte. Pide el Fiscal que se condene a Yester a la pena de veinte años de reclusión y fija la indemnización en $5.000.00 en favor de los herederos de la víctima. Defiende el doctor Carlos R Menció, que mantiene conclusiones absolutorias.

AUTOMOVILES CIRCULADOS

Por transitar con exceso de velocidad, fueron circulados ayer por la policía los vehículos siguientes:

Primera estación: 74473.

Segunda estación: ómnibus 56484.

Quinta estación: 86195, 70582 y el ómnibus 621.

Octava estación: 19164, 7995, 17436, 8452, 25457 y 11113.

Novena estación: 18043 y 27572.

Décima estación: ómnibus 1683 y el 1121.

SE APROPIO DEL DINERO

Conrado García Bustamante, vecino de Revillagigedo número 48, fué detenido, por acusarlo Ignacio Betancourt y García, con domicilio en San Andrés número 18, en Marianao, de haberse apropiado de la suma de 18 pesos, que le entregó para que le tramitara su divorcio.

RECLAMADO POR UN JUEZ

El cabo González, de la Sección de Investigaciones, detuvo a Máximo La Rosa, vecino de Peña Pobre número 36, con motivo de estar reclamado por el juez coreccional de Guanabacoa.

ESPOSO ABANDONADO

Miguel Jesús Ayala Rivero, de 51 años y vecino de Inquisidor número 16, dió cuenta a la Policía que su esposa Patrocinia A. Bernal y Robaina, de 33 años, había abandonado el domicilio conyugal, ignorando los motivos que tenga para ello.

M.E.C.D. 2016

MADRE CUBANA DA EL MERITO A QUAKER OATS

Los niños alimentados con Quaker Oats crecen normalmente. Contiene todos los elementos necesarios para la salud. Da más energía, vigor y vitalidad; favorece el desarrollo de los huesos y los músculos y enriquece la sangre. Su contenido de la indispensable Vitamina B, contrarresta el estreñimiento, desvía la nerviosidad y crea buen apetito. ¡Y qué delicioso es a pesar de ser tan económico y fácil de preparar! Se cuece en 2½ minutos después de hervir el agua.

REHUSE SUBSTITUTOS
Busque el Cuáquero en la etiqueta.

QUAKER OATS

U82

SUBASTA, EN SEPTIEMBRE 8, DE NUMEROSOS ENVASADEROS, CON LA TASACION DE 1,890 PESOS

En el juicio de J. L. Justman contra la Cuban Produce.
Remate de los bienes de J. Suárez Murias, en un ejecutivo.
Pensión al periodista D. Tiburcio Castañeda. Mayor cuantía

(NOTICIAS DE LOS JUZGADOS DE PRIMERA INSTANCIA)

El doctor Juan Francisco Nodarse, Juez de Primera Instancia del Norte, dictó sentencia ayer ante el Secretario don Francisco Lanza, en los autos del juicio ejecutivo seguido por la Comunidad de Bienes Ferretería [illegible] contra Jaime Suárez Murias, en cobro de pesos, mandando seguir adelante la ejecución despachada contra los bienes del deudor hasta hacer trance y remate de los mismos y con su producto pagar a la entidad ejecutante la cantidad de 1,890 pesos 31 centavos de principal, [illegible] pesos 10 centavos de gasto de protesta, más las costas del procedimiento.

Pensionado don Tiburcio Castañeda.
Con fecha de ayer, el doctor Sebastián Fernández de Velazco, Juez de Primera Instancia de Almendares, dictó auto ante el Secretario Hermógenes Giménez, reconociendo el derecho que tiene don Tiburcio Pérez Castañeda a disfrutar de jubilación ordinaria con cincuenta pesos mensuales, por haber prestado servicios como periodista por espacio de veinte años con posterioridad al 20 de Mayo de 1902, y tener cumplidos más de cincuenta y cinco años.

Subastarán numerosos envasaderos el 8 de septiembre en 1.890 pesos
En el juicio ejecutivo seguido por Joseph L. Justman contra la entidad «Cuban Products Company», el señor Juez de Primera Instancia de Almendares, doctor Sebastián Fernández de Velazco, ha dispuesto sacar a pública subasta, por primera vez y término de ocho días, los bienes embargados consistentes en numerosos envasaderos de la propiedad de la demandada, y que están tasados en 1.890 pesos. El acto del remate se efectuará el ocho de Septiembre próximo, a las ocho y media de la mañana en el referido Juzgado de Almendares ante el secretario Hermógenes Giménez.

Divorcios.
El doctor Juan Ignacio Jústiz, Juez de Primera Instancia de Sur, dictó sentencia ante el secretario La Rionda, declarando con lugar la demanda de divorcio establecida por Avenencia Solano y Pando contra Manuel Villa y Rey y en consecuencia disuelto el vínculo matrimonial existente entre ambos cónyuges.

Por recíproco disenso
El doctor Juan Alvarez Vega, Juez de Primera Instancia del Oeste, dictó sentencia ayer ante el secretario Heberto Chile, declarando con lugar la demanda de divorcio por recíproco disenso establecida entre Vitalia García Soto y Joaquín Tiburcio Florenaaf y Romero, dejándolos en libertad de contraer nuevas nupcias.

Con lugar un mayor cuantía
En el juicio declarativo de mayor cuantía promovido por M. Michelín y Cía., contra Antonio Cruz y Pérez, el doctor Jústiz, Juez de Primera Instancia del Sur, ante el Secretario La Rionda, dictó sentencia ayer, declarando con lugar la demanda y en consecuencia condenando al demandado a que dentro de un término de cinco días dé y pague a la entidad actora la cantidad de novecientos sesenta y ocho pesos dos centavos, imponiéndole además las costas.

Sin lugar una demanda incidental.
El doctor Sebastián Fernández de Velazco, Juez de Primera Instancia de Almenlares, dictó sentencia ayer ante el Secretario Miguel A. Sainz Silveira, declarando sin lugar la demanda incidental establecida por Caridad Adela Vázquez y Cubero en el juicio de divorcio que le sigue Aurelio Macipe Reyes, en la que reclama aumento de pensión para la hija habida del matrimonio nombrada Aurelina.

Relación de asuntos civiles turnalos ayer.
Exhortos: De San Cristóbal, en mayor cuantía, por Ernesto Báez contra Longinos Roque y otros, al Oeste; de Guantánamo, en incidente, por Ignacio Ferrer, al Este; de Camagüey, en incidente, por Agustina Cordero, al Centro.

Pensión de veteranos: Manuel Navarro, al de Almendares; Mercedes Bofill, sobre pensión de Valentín Bofill, al Oeste; Prudencio Odio Girzo, al Sur; Ignacio Chapman, al Centro; Carlos García, al Centro.

Incapacidad: Manuel González y Mollera, al entro; declaratoria de herederos de Juana Dávia y de Armas, al Oeste.

Protocolización de testamento ológrafo: José Laredo, al Este; Miguel Rodríguez Rendón, al de Almendares; María Díaz Martínez, al de Almendares.

Aprobación de cuenta divisoria: Mercedes Medina Fernández, y de Juan Francisco Mantecón, al Centro.

Apelaciones: Carmen y Emilia Fernández, contra Manuel Abarca, al de Almendares.

Divorcios: Mara Ortiz Vera contra Mario Rodríguez Miret, al Este; Carmen Rivera Gato contra Manuel Suárez, al Norte; Prudencio Fernández contra Graciella Aguiar, al Centro; Antonio Alvarez del Castillo contra Francisca Rodríguez, al Oeste; Rosa Rodríguez contra Pedro Manuel López, al Norte.

Víctimas de Males de la Piel
se alivian prontamente la picazón de eczema o herpe, sarpullido y otros males, al usar el mitigante UNGÜENTO
Resinol

En el bolsillo de su americana un
PYRAMID
viste bien.

La Causa del Asma Eliminada en 24 Horas

Gracias al descubrimiento de un médico americano es ahora posible librarse de esos terribles ataques de asfixia, respiración anhelante, tos y ahogo del asma, eliminándo la verdadera causa. No más quemaduras y polvos, no más inyecciones hipodérmicas. Este nuevo descubrimiento, Mendaco, empieza a obrar en 3 minutos purificándo la sangre y restaurando la vitalidad de manera que Ud. pueda dormir profundamente toda la noche, comer todo lo que quiera, trabajar y gozar de la vida. Mendaco es tan eficaz que se garantiza que en 24 horas hará que Ud. pueda respirar fácil y libremente poniendo fin a los ataques de asma en 8 días, o se le reembolsará su dinero al devolver el frasco vacío. Consiga hoy mismo en la botica un frasco de Mendaco. La garantía lo protege a Ud.

Omnibus SANTIAGO-HABANA

VIAJE COMODO!!

VIAJE POR SU CUENTA, SIN RIESGO,
SIN TEMORES, SIN ANGUSTIAS

Usted puede fletar un Omnibus de la Compañía más antigua de la Isla y hacer su peregrinación en los grandes Coches Pullman de la Empresa: SANTIAGO--HABANA, para asistir a las grandes fiestas de la Caridad del Cobre.

Si usted desea fletar un Omnibus pida precios a la Estación de estos Omnibus en La Habana: MONSERRATE Y MURALLA. HOTEL «PUERTA TIERRA», o por el teléfono M-2266, y si sólo desea concurrir con su familia y amigos, saque 10 pasajes de ida y vuelta para estas fiestas y se le regalará un pasaje (de ida y vuelta también) ABSOLUTAMENTE GRATIS para usted, como una cortesía de propaganda en una bonificación especial de esta Empresa.

HOSPITAL CALIXTO GARCIA

Director: Dr. M. Costales Latatú.
Cirujano de guardia: Dr. José Solís Linares.
Médicos de guardia: Dres. Martín Jiménez y Reyes Cos.
Ingresos: Mercedes Reyes, Félix Fernández, Dionisio González, José Vega, Ramona Pérez, Ofelia Jiménez, Pedro Cuba, Delia Olivas, María L. Ariosa, Felipe Extensa, Alejandro Díaz, Obdulia Rodríguez, Luis Felipe Baix, Manuel Cruz, Roberto Macías, Concepción García, Blás González, Félix Vicente, Francisco González, Catalino González, Concepción Caricle, Pura Lemus, Secundino Sánchez, Florencio Abreu, Sarah Romero, Celia Hernández, María Plasencia, Segundo Alfonso, Francisco Benito, Engracia Sánchez, Blanca Sánchez, Caridad Julbe, Catalina Mesa, Angeles Custodio, José Verdecia, Dulce M. Campos, Ana M. Fonseca, Reinaldo Gutiérrez, Rafael Batista, Lucila Rodríguez, Concepción Zaldívar, Modesto Cardoso, Angel Cegueiro, Rita Pino, María Viscanio.
Altas: María Nieda, Adolfina Medina, María T. Gómez, Isabel Nodarse, María Sotolongo, Sabina Rodríguez, Ambrosio Rodríguez, Juan Rosales, Manuel Fraga, Felipe Reyes, Hermenegilda Ulloa, Luis Milanés, Baldomero Prieto, Juliana Figueroa, Josefa Díaz, Osvaldo Varela, Blanco de la Vega, Avelina Hernández, Nemesia Expósito, Domingo Santos, Enrique Cardet, Ciria Guzmán, Hilario Oropesa, Armando Gouraige, Benjamín Rech, Teresa Averhoff, Carmen Herrera, Soto Ramírez, Juan Morejón, Simón Pie, Generosa Sánchez, Lilia Lemagne, Antonia Gómez, Olga Noa, Dorothy Windeler, Ondina Castro. Total: 36 altas.
Operaciones: Manuel Montes, Curetaje óseo, Dr. Martínez Páez; José Núñez, Nefropexia, Dr. García Romeu; Justo Rodríguez, Catarata, Dr. Penichet; Rodríguez Hernández, Cauterización, Dr. Penichet; Monte de Oca, Iridectomía, Dr. Branly; Saturnino Palenzuela, Gastrectomía, Dr. Nobo; Julia Martínez, Apendicectomía, Dr. Levy; Mario Vasallo, Gangliectomía, Dr. Nobo; José Muñoz, Nefropexia, Dr. García Romeu; Ciro García, Herniorrafia, Dr. Miyares; Virginia Fernández, Apendicectomía, Dr. Miyares; Julia Alvarez, Laparotomía ginecológica, Dr. Banet; Guillermo Menéndez, Extirpación quilloide, Dr. Banet; Pablo Alvarez, Herniorrafia, Dr. Banet; Juana Arosti, Apendicectomía, Dr. R. Gómez; Agustín Martín, Apendicectomía, Dr. Azel; Total: 16 operaciones.
Radiografías: 39. Fluoroscopías: 19.

FALLECIMIENTO

En Luz número 4, falleció repentinamente, Nicolás Rodríguez Arias, que ocpupaba la habitación número 8, desconociéndose por el momento, las causas de su muerte.

CRONICA HABANERA

EL TE DEL MIRAMAR

Como habíamos anunciado, el pasado domingo ofreció un espléndido te bailable, la simpática y elegante sociedad Miramar Yacht Club.

Ha sido este uno de los más lucidos entre los numerosos llevados a cabo en aquellos salones, y allí se reunieron distinguidas familias de nuestra sociedad.

El precioso «skating ring» se veía colmado totalmente de alegres «parties.»

A las diez, se presentó el show integrado por los alumnos del Cuban American School que fué aplaudidísimo tanto por su presentación como por la actuación de todos y cada uno de los niños que lo integraban.
He aquí los números:

1.—Tap, por las niñas Peggy Degnan y María Antonieta y Mina Rodríguez Sirven.

2.—Vals azul, por las niñas Yolanda de Moya, Annie Poey, Martha Zúñiga, Alicia Sánchez, Mercedes Sorzano, Silvia Palau, Silvia Mestre y Peggy Degnan.

3.—Jarabe tapatío, por las niñas María Antonia y Mina Rodríguez Sirven.

4.—Mazurca, por la niña Yolanda de Moya.

5.—Floradora, por los niños Annie Poey, Jorge de Moya, Ana María Fernández, Juan Llansa, Silvia Palau, Luis Garzón, Silvia Sardiñas, Andrés Arena, Silvia Mostre, Ramón Cotta, Alicia Sánchez y Billy Degnan.

A continuación reseñaremos algunos de los «parties» allí reunidos:

El Presidente del Comité de la Casa doctor Armando P. Moré y su distinguida esposa Beba de la Barrera con el doctor Antnio Valdés Rodríguez y Cuca Unanué de Valdés Rodríguez y el Vice-Comodoro señor Rafael A. Comdom y Aurora Sastre de Comdom.

El doctor José María Hernández Pérez y señora Teté Aquino de Hernández Pérez, con el doctor José G. Tremols y Nena Jiménez de Tremols, Manolo Jiménez y Teresita Argüelles de Jiménez, Luis Juncadella y Florita Montoro de Juncadella, doctor Jorge Warner y Virucha Osorio de Warner, doctor Abelardo Codinach y Beba Argüelles de Codinach, doctor Ricardo Mira y Marianela de la Moneda de Mira, y doctor Gabriel Gómez del Río y Rosita Remón de Gómez del Río.

Doctor José Pardo Jiménez y señora Zoila Jiménez con el doctor Rafael D. Sánchez Dopazo y señora María I. Quesada y los señores Laurindo Pardo Jiménez y Felo Sánchez Quesada.

Señor José María Franco y señora Isolina Illas de Franco, señor José M. Franco Jr., y señorita Nery Xiluud y señor Roberto Franco.

Nena Hermida y Tickey Rousseau, Jean Degnan y José Enrique Alonso.

Señor Jorge Luis Isasi y Mercedes Castillo de Isasi, señor Joe Kates y señorita Mireya Kaba.

Señor Luis González del Real y Elena García de González del Real con el señor Sergio Martínez y Clara de la Vega de Martínez, y estas parejitas: Mercy González del Real y Guillermo Ruiz, Patricia Galofre y Enrique Collazo y Adriana Herrera y Edgar de Marchena.

Doctor Manuel E. Romeu y señora Raquel Fernández de Romeu.

El doctor Manuel O. Cres y señora Ondina Piñeiro de Cores y el doctor Eduardo Eleizegui y señora Olga Suárez de Eleizegui.

Señor Justo González del Pozo y señora Mara Eugenia Agesvives de del Pozo, con Manolo Sánchez y Olga de Moya y Julio Gardano y Terina García.

Señor José G. Du Defaix y señora Ofelia R. de Du Defaix, señor Ricardo Cobián y señora Blanca Cauce de Cobián.

Doctor Federico de Córdova Jr., y señorita Amely Armengol y Armando Córdova Castro y señorita Elena Iglesias del Castillo.

Ramón Pérez González y señora Matilde Derrbecker de Pérez, Alejandro Molina y señora Loreto Derrbecker de Molina y Leonardo Zapico y señora Lola Martínez de Zapico.

Señor Jaime Alberú y Julia González de Alberú con el señor Moisés Almansa y Nena Pequeño de Almansa y señor Armando Iglesias del Castillo y Moraima Bécquer de Iglesias.

La señora Servanda F. viuda de Forrest con Isaías Quintana y las señoritas Lydia Martín y Nenita Forrest.

Señor José M. Hidalgo y señora María Teresa G. de Hidalgo y Vicente Gómez Boada y Virginia Hidalgo de Gómez.

La señora Margarita Beneján de Rodríguez con estas parejitas: Margot Rodríguez Beneján y Miguel Santos de la Cruz, Martha López y Enrique Rodríguez Beneján, Tina López y Antonio Godínez, Macusa López y R. Cofiño y Olga Rodríguez Beneján y Piquín López.

Un partie e jóvenes parejitas: Yeyo Adán Jr., y Jeanette Fernández Marinello, Tony de la Torre y Emma Fernández Veiga, Raúl López Castillo y Lourdes Fernández, Eduardo Solar y Trinita Reyes Gavilán, Totí Foyo y Julieta Riera y Rolando Fernández y Georgina Fariñas.

Señor Gustavo Botet y señora Lolita Barrera de Botet, señor Roberto Peláez.

Señor Facundo de la Roza Cuervo y Rosita A. Fernández de la Roza y señora Carmita Díaz de Fernández y Consuelo Cuervo viuda de Roza.

Olga Beunza y Pancho Fránquiz Bebita Gutiérrez y Tomás Casa, Margarita O-Shea y Manolo Vega.

Señor Benjamín Martel y Nela Recio de Martel con el doctor Alberto de Cárdenas y Paola Fundora de Cárdenas, doctor Juan Mederos y María Ursula Ducassi, Carlos Martel y Olga Vidal y señora Hilda Fehrman y José Manuel Alvarez.

Doctor Pérez Fuentes y señora y señoritas Carmen y Cachita Pérez Maza.

Señor Gregorio del Haya y Carolina Roig de del Haya, señor Francisco Barbero y señora Mara Palacios de Barbero.

Doctor Joaquín Demestre y señora Julia Perera de Demestre con la señorita Julita Demestre y Carlos Enseñat.

Otro partie de jóvenes parejitas: Menchu O-Shea y Tony Rousseau, Alice Brandon y René Loyola y Josephine Brandon y René Loyola.

Doctor Rubén Moré y señora Elvira Borges de Moré y señorita Elsie Corbera y doctor Mario Padrón.

Doctor Severo Pina y señora Tula del Castillo de Pina con el doctor Arturo Roney y señora Lucía Alvarez de Roney, el doctor Nicolás Saavedra y señorita Isalina Triana, el doctor Joaquín Folchs y Titina Fernández y el doctor Jorge Saldrán y señorita Irmendía Triana.

Señoras Chuchita Pérez de Marinello, María del Carmen Alvarez de Vallejo y Trinas Lastres de Reyes Gavilán.

Señor Oswaldo Duyos R[illegible]añach y señora Olimpia Etcheverry de Duyos.

Señora Elvira González de Sastre, señorita Egipcia Sastre, señorita Eva Sastre, señor Augusto Comdom.

Señor Rodolfo Martínez y señora Carmelina Suárez de Martínez.

Señor José A. Riera y señora Pura N. de Riera, señor Armando de los Reyes y señora Josefina P. de los Reyes, José A. Lena y Anita Ruiz del Vizo de Lena.

Doctor Martín Leunda y señora Vity Barrios de Leunda y las señoras Laura Barrios viuda de Mata y Blanca Barrios viuda de Díaz.

Héctor Valle Pineda y Marcela Piñeyro de Valle René Valle y Odette Ducrot, Roberto Valle y Dolores Pineda de Valle.

Señor Alejandro Fernández y Antonia Pérez Benitoa de Fernández, la señora Emelina Marrero de Medina, el doctor Domingo Romeu y Jaime y Jane Gardner de Romeu y Antonio Rousseau Sanz y Gela Armesto de Rousseau.

Señor Eusebio Palacios y señora Lolita García Alvarado de Palacios Gregorio García Alvarado y señora Esther Hall de García Alvarado y León Dediot y señora Guillermina Gómez Sicre de Dediot.

Mario Labrit y Sara Trujillo, Víctor Agostini y María Antonia Castro, Julio Guiral y Graciela Guiral, Antonio Guiral y Amalita Trujillo Roberto Curiel y Pura Dalia Martín, Raúl Ramos y Alicia del Valle, A. Ramírez y Luisa Fariñas.

Doctor Ismael Jordán y señora Cachita Pérez Maza, señor Gustavo Alfonso, María del Carmen Pérez Maza, ingeniero Isaac Cabrera.

José Prieto, señor Juan Landa y Artimidez de la Avellaneda, doctor Emilio García y Fernández Roces y Ofelia Domínguez Acosta.

Señor Ignacio Mantilla y señora Rosa Ana Alesson de Mantilla.

Señor Eugenio B. Bacarisse y señora Lydia R. de Bacarisse.

Señor Guillermo Veranes Jr. y señora Cuca Narváez de Veranes, señor Humberto Muzaurrieta y señorita Zenaida Zabaleta.

Julio Guiral y Lolita del Valle Melchor Loret de Mola y Yoyó López Méndez.

Señor Manuel Beunza y señora María Rodríguez de Beunza.

Señor Harry E. Swan y señora Cocó Menció de Swan y Fernando Busto y señorita Mercy Pina.

Señora Gloria I. de Camaraza, Georgina Camaraza y Pedro Subirats, Gladys Camaraza y Benigno González.

Saúl Díaz y Rosario Bulnes de Díaz, Rogelio Ramos y Hortensia de Ramos, María Luisa Galeig, señor Eduardo Van Lier y Graciela Pérez de Van Lier y doctor Miguel Angel Rodríguez y señora.

Señorita Alice Q. Villamil y Mariano Vallejo Jr.

Berta Vila y Fernández Varona Jr., Armantina Fernández y Alfredo Antonetti, señora Julieta Viñas de Fernández.

Ingeniero Antonio Santana y Alicia Acevedo de Santana.

Doctor Luis Fariñas y señora Josefina Ruiz de Fariñas.

Señor Francisco J. Martínez y señora Pura Reyes de Martín.

Doctor Esteban Alfonso y señora María Eugenia de la Barrera de Alfonso.

Señor Antonio Galofre y señora Cecilia Bowman de Galofre.

Señor F. Antonio Rodríguez, Lolita Rodríguez, José Avila.

Doctor Emilio García y R. Roces y señorita Hilda Causa, señor Angel de Moya y señora, señor William Degnam y señora, señor Poey y señora viuda de Cosculluela, señorita Helen Cosculluela, señor Emilio Cosculluela, señor Emilio Cosculluela.

LA SEÑORA DE MILLARES.—En la Clínica del doctor Cardona, ha sido sometida a una delicada intervención quirúrgica, la joven y bella señora Maricusa Gorostiza, esposa del estimado compañero en el periodismo Manuel Millares Vázquez.

Dicha operación la realizó el distinguido especialista doctor Antonio Rodríguez Díaz, siendo el estado de la enferma muy satisfactorio.

Un rápido restablecimiento le deseamos.

DON ANTONIO MESA PLASENCIA.—Un gran duelo para la sociedad.

En la tarde de ayer dejó de existir tras una prolongada enfermedad a consecuencia de una intervención quirúrgica, el prestigioso diplomático Dr. Antonio Mesa Plasencia, que ostentaba el cargo de Encargado de Negocios de Cuba en Costa Rica.

La noticia de su muerte circuló rápidamente en nuestra sociedad, causando verdadero pesar, pues el doctor Mesa Palsencia gozaba de grandes consideraciones y afectos por su caballerosidad, corrección y carácter afable.

Su sepelio ha sido dispuesto para esta tarde.

Partirá a las cuatro de su residencia en la calle 23 número 958, entre 2 y 4, en el Vedado y constituirá una sentida manifestación de duelo.

Reciban con estas líneas nuestro más sentido pésame, su viuda, la atribulada señora Zoraida Montañés, sus hijas Ana Zaida Mesa de Cardona y María Antonia Mesa y su hermano, don Fernando Mesa, para el que tantos afectos hay en esta casa.

Descanse en paz.

COLEGIO NTRA. SRA. DE LAS MERCEDES
CALLE J. No. 309 ENTRE 15 Y 17 (VEDADO)
TELEFONO: F-3523.
APERTURA DE CURSO: 7 DE SEPTIEMBRE
LAS INSCRIPCIONES PUEDEN HACERSE TODOS LOS DIAS
METODO MODERNO EN ESPAÑOL
ENSEÑANZA PRIMARIA Y SECUNDARIA
CURSO ESPECIAL DE COMERCIO
La enseñanza del Inglés recibe especial atención y las clases son a diario en todos los grados, desde el Kindergarten, con el fin de que las alumnas lleguen a dominar tan necesario idioma, al terminar sus estudios en este Colegio. Esta asignatura es considerada de las más importantes.
SERVICIO DE OMNIBUS
Directoras: Srtas. Morales y Alvarez.
Bravo de Messa, M-7525.

VENTA de AGOSTO

Vestidos de seda lavable estampada. Adornados con botones de fantasía. De 3.00 y 4.00 han sido rebajados a **1.50**

GRAN LIQUIDACION DE VESTIDOS DE VERANO

Vestidos de crepé de seda, color entero, con finos adornos de moda. Rebajados de 4.00 y 5.00 a **2.00**

Vestidos de seda fría en estampados floreados. Gran variedad de modelos. Rebajados de 4.00 a **2.00**

LOS PRECIOS FIJOS
REINA AGUILA ESTRELLA

MUSICA Y MUSICOS

Gran concierto de la «Coral de La Habana»

La Coral de La Habana, que dirige la eminente profesora María Muñoz de Quevedo, siguiendo su ininterrumpida labor artística, ofrecerá un magnífico concierto en el hotel Nacional, el martes 30 de los corrientes a las 9 de la noche.

Además de dos obras en primera audición: «In questa tomba oscura», de Beethoven, compuesta en 1807, y de la cual ha hecho María Muñoz de Quevedo una fidelísima transcripción coral, realizada sobre la partitura original y «Jota Navarra», de Brull, encantador y sugestivo número del Folklore español, y en el cual se trata de imitar con la voz humana el acompañamiento de los Guitarricos, se cantarán obras de gran valor artístico, que apenas se han oído en público, tales como «O Magnum Misterium» que como toda la obra de Victoria es el monumento más grande de la polifonía hispánica, y la primera de las «Canciones de Charles D-Orlenas» de Debussy.

Figuran además en el programa composiciones bellísimas, en cuya interpretación pone la Coral primorosos cuidados: «El Eco» de Llassus, que se cantará a petición general; «Tenebre Facte Sunt» de Haydin; «El Cant dels Aucelle» de Millet; «Su, Su Su» de L. V. Saar, deliciosa canción d Cuna a 6 voces y solo de soprano. De nuestros autores habrá la novedad de: «Maracas y Bongó» de Emilio Grenet y «Lamento Negroide», del maestro Gonzalo Roig, escrita sobre un tema folklórico, perfectamente lograda, de la cual hace la Coral una creación, por el «amore» con que la ha estudiado.

Terminado el concierto, la Sociedad Coral de La Habana, ofrecerá al doctor Luis Machado un homenaje en el Salón Cristal, con motivo de ser nombrado presidente de honor de la misma. Para concurrir al homenaje es requisito indispensable presentar la tarjeta de adhesión. Detalles del concierto y homenaje se dan por los teléfonos: A-8809, U-3847 y F-3821.

Nosotros los ofreceremos en sucesivas notas así como el programa completo de este gran evento de arte, que promete ser el más importante del mes.

Brillante perspectiva de la Filarmónica

La sociedad de la Orquesta Filarmónica de La Habana, que tan brillante labor cultural se propone realizar, al iniciar nuevamente sus conciertos a partir del cuarto domingo del próximo octubre, ha visto aumentada la lista de abonados con los nombres más prestigiosos de todas aquellas personas que sienten vocación por la música.

Todo ello débese a las facilidades dadas a los nuevo abonados, los que, sin pagar cuota de entrada, durante el pasado mes de julio—únicamente la mensual—, han podido hacerse socios de esta formidable organización musical, la cual presentará a nuestro público, a todos aquellos artistas más famosos del mundo, como solistas, en unión de la Orquesta.

Ya está contratado el mejor tenor del mundo, que es un digno sucesor de Caruso. Nos referimos a Beniamino Gigli, que cantará exclusivamente para los abonados de la Filarmónica, en el mes de diciembre.

Este concierto, dada la expectación despertada en esta sociedad, alcanzará un resonante succés social y artístico. Pero, antes de Gigli, se presentará en noviembre, un pianista francés que llegará a la América precedido de gran fama. Trátase de Emile Baume, la nueva adquisición del Metropolitan Musical Burau. Baume es discípulo predilecto de Alfred Cortot y como éste, un gran pianista.

Pepito Echániz, un prestigio musical, dirigirá en enero la orquesta, siendo la primera vez que actuará como tal en su patria.

Las oficinas de inscripción de abonados de la «Orquesta Filarmónica de La Habana», instaladas en la arcada del hotel Sevilla Biltmore, Teléfono A-8700, son visitadísimas por todas aquellas personas que están al tanto de las actividades de la Filarmónica.

Interino.

DE LA ORQUESTA CORAL. — El martes próximo, día 30, ofrecerá un concierto en el «Hotel Nacional», la Orquesta Coral de la Habana.

Dará comienzo a las nueve de la noche.

Figuran en el programa obras de la más alta categoría: Victoria, Lassus, Haydn, Beethoven, Debussy, etc. Dos primeras audiciones: «In questa tomba oscura» (Beethoven), y «Jota Navarra» (Brull), serán, cada cual en su género, obras que el público admirará siempre. Las bellísimas composiciones «El Eco», «Su..Su.. Su..», «El Cant dels Aucells», «Maracas y Bongó», «Lamento Negroide» etc., completan tan interesante programa. Después del concierto, la Sociedad Coral de La Habana ofrecerá un Homenaje en el «Salón Cristal», al doctor Luis Machado, nombrándole Presidente de Honor de la misma. Para concurrir a este Homenaje es requisito indispensable presentar la tarjeta de adhesión.

EN EL CIRCULO MILITAR.—Con verdadero entusiasmo se vienen llevando a cabo los preparativos para la gran verbena acuática que organiza el Círculo Militar y Naval para el día primero de Octubre próximo.

El Comité organizador que preside nuestro estimado amigo, el Capitán Antonio D'Torra, con la colaboración de la señorita María del Carmen García Leal y de los señores Ernesto Rivas, Gabriel Casuso y Juan A. Michelena, labora intensamente para ofrecer a los concurrentes toda clase de atracciones.

Han sido contratadas las orquestas Habana-Casino, la de Belisario López y el septeto «Jóvenes del Cayo», y habrá concursos de bailes con magníficos premios.

Además se están organizando ya las primeras competencias acuáticas inter-clubs que se celebrarán en la playa, para las que se encuentran ya inscriptos el Habana Yacht Club, el Miramar Yacht Club, el Jaimanitas, el Casino Español, el Casino Deportivo, el Club Náutico de Marianao y la Academia de Natación del Club de la Reserva Militar.

Dentro de breves días nos referiremos de nuevo a esta fiesta que ha de resultar lucidísima.

EN EL COUNTRY CLUB.—El sábado próximo estará de fiesta el aristocrático Country Club de La Habana.

Celebra su acostumbrada fiesta de fin de mes, que como de costumbre constituirá un destacado evento social, pues en ella se darán cita nuestros más destacados elementos.

Entre los numerosos «parties» que se vienen organizando, figura uno muy numeroso, de parejitas del gran mundo, que ofrece la lindísima señorita Mimí Sánchez y Sánchez.

Tema para la crónica.

INTERINO.

OBSEQUIAREMOS

A TODA PERSONA QUE EL MIERCOLES ADQUIERA MERCANCIAS POR VALOR DE 1.00,

CON UNA BOTELLA DE
MALTINA TIVOLI VITAMINADA

El único extracto de Malta que contiene vitaminas

LOS PRECIOS FIJOS
REINA AGUILA ESTRELLA

M.E.C.D. 2016

SOCIEDADES ESPAÑOLAS

LA SECCION QUE EN EL "CENTRO GALLEGO" PRESIDE M. DOMINGUEZ, TOMO ACUERDOS SOBRE ENSEÑANZA

En sesión extraordinaria celebrada por la Sección de Cultura del Centro Gallego, que presidió su titular señor Manuel Domínguez, con asistencia del secretario de la misma, señor José Bóveda Villanueva y la casi totalidad de los vocales, se tomaron respecto al nuevo curso, los siguientes acuerdos:

Abrir la matrícula para las clases graduadas y especiales diurnas el jueves 25, de 8 a 10 de la mañana y de 2 a 5 de la tarde, todos los días laborables hasta el 15 de septiembre, la cual se expedirá en el edificio que ocupa el plantel Concepción Arenal, Dragones y Prado.

Conceder a las alumnas que abonaron la matrícula del segundo período de 1937-38, la exención de la misma para el primer período del nuevo curso de 1938-39, bastando para que las alcance este beneficio con la presentación de la carta de pago correspondiente.

El importe de las matrículas se abonará en las oficinas de la sociedad, todos los días hábiles, de 9 a 11 de la mañana y de 2 a 4 de la tarde.

Ningún alumno de las clases graduadas y especiales diurnas podrá asistir a las mismas sin llevar desde el primer día el uniforme completo.

La matrícula para las clases nocturnas comenzará a expedirse el día primero de septiembre, de 8 a 10 de la noche, en el edificio del plantel, la cual será también clausurada el día 15 del propio mes.

El curso dará comienzo para todas las clases, incluso para las adscriptas a la Sección de Bellas Artes, el segundo lunes del próximo mes de septiembre, o sea el día 12.

LAS DOLENCIAS CARDIACAS SON CURADAS CON ESMERO EN LA Q. DE DEPENDIENTES

Las afecciones del corazón son tratadas con éxito en el sanatorio de la Asociación de Dependientes del Comercio. Desde Cienfuegos lo atestigua, en carta al efecto, don Gerardo Castillo, que, atacado de angina acudió a La Purísima Concepción, siendo allí atendido hasta su total restablecimiento.

Dice como sigue el señor Castillo:

«Sr. Avelino González Sarabia, presidente de la Asociación de Dependientes de La Habana.

Muy señor mío:

Un deber de gratitud me obliga a escribirle la presente carta, para informarle que el día 20 de julio del corriente año ingresé en el pabe-de un fuerte ataque para ser tratado de un fuerteataque de angina, corriendo mi asistencia a cargo del doctor Dehogues, el que obtuvo un franco éxito en mi enfermedad, de la cual me encuentro completamente restablecido. Y como tanto el doctor Dehogues como los demás empleados de ese sanatorio, supieron comportarse conmigo de manera muy satisfactoria, deseo hacérselo presente a usted y darles a todos por este medio las más expresivas gracias.

Queda de usted su muy atto. y s. s.,

Gerardo Castillo.

S|c. Prado número 148, altos, Cienfuegos».

GRAN VERBENA EL 27 EN EL DEPORTIVO ASTURIAS

Simpática fiesta será la del próximo sábado en todos los salones del Club Deportivo Asturias, organizada por los muchachos que preside el entusiasta Eduardo Rodríguez. Para esa noche preparan con gran entusiasmo un magnífico show, que causará sensación entre la juventud alegre y bailadora.

La parte musical estará a cargo de varios conjuntos musicales, entre ellos el gran Belisario López y el popular septeto Gloria Matancera.

Si quiere pasar una noche divertida, asista el sábado día 27 al Club de Estrella y Subirana.

FARMACIA
DROGUERIA
DE
"JOHNSON"
DE TURNO LOS LUNES
obispo No. 30 TELEFONO-A-2129.

"LA MAYOR"
35 EDIFICIOS
700 EMPLEADOS
SARRA
DROGUERIA
ABIERTA TODOS LOS DIAS
TODA LA NOCHE LOS MARTES
A-8026 A-3641

FARMACIAS DE TURNO HOY MIERCOLES

DESDE BAHIA A PASEO DE MARTI (PRADO)

Calle y Núm.	Teléfs.
Habana No. 112	A-8778
Inquisidor No. 1	A-6413
Luz y San Ignacio	M-6677
O-Reilly No. 11, por Cuba	A-7544
Villegas No. 33	M-4030
Paula 64	M-2866
DE PASEO DE MARTI (PRADO) A PADRE VARELA (BELASCOAIN)	
Carmen y Tenerife	M-5121
San Lázaro y Campanario	M-4488
Reina No. 107	M-4188
Escobar No. 48	U-6818
Consulado y Trocadero	M-5052
San Rafael No. 37	M-5588
Suárez y Apodaca	M-5190
Amistad y San José	A-6663
San José y Gervasio	U-3030
Neptuno y Manrique	M-4160
Neptuno 17	A-6566
DE P. VARELA (BELASCOAIN) A AVE. DE MENOCAL (INFANTA)	
Carlos III e Infanta	U-6808
Carlos III No. 8	U-2195
Castillo y Santa Rosa	M-4655
San Rafael 172	U-7077
Belascoaín 126 A y B	M-7551
Neptuno y Oquendo	U-6924
VEDADO	
Calzada 84, entre A y B	F-6271
9 e I	F-6161
Línea 1206	F-4040
23 y G	F-6119
D, entre 19 y 21	F-6292
VIBORA	
Jesús del Monte 695	I-7678
San Francisco y Buenavista	I-7518
JESUS DEL MONTE Y SANTOS SUAREZ	
Juan Delgado y Lacret	I-7755
Rodríguez y Dolores	I-7613
Santos Suárez 10	I-7332
LUYANO	
Santa Ana y Cueto	X-1111
J. Alonso E. Infanzón	X-2371
Herrera y Justicia	X-1936
CERRO	
Calzada del Cerro 895	I-7486
Palatino y Atocha	I-7719
Calzada del Cerro 527	M-9768

Este grupo deberá prestar servicio público todo el día y la noche de los domingos siguientes: Enero 16, Febrero 27, Abril 10, Mayo 22, Julio 3, Agosto 14, Septiembre 25, Noviembre 6 y Diciembre 18.

Estos turnos han sido acordados en cumplimiento de lo dispuesto en el Artículo VI del Decreto-Ley 2004 de 1 de Noviembre de 1934.

OBSERVACIONES RESPECTO A LA MATRICULA EN EL PLANTEL «JOVELLANOS»

Apenas unos días de abierta la matrícula y ya existen dos centenares de alumnos matriculados en el Plantel «Jovellanos» para el curso escolar que se iniciará el día 12 del próximo mes de septiembre.

Para tener derecho a disfrutar de las enseñanzas que se ofrecen en las escuelas del Centro Asturiano, basta ser asociado del mismo y con el recibo y carnet que lo acrediten como tal, goza ya de todos los beneficios que ofrece la Institución, tanto de asistencia sanitaria, instrucción, o recreo. Y para matricularse deben portar el recibo de cuota del mes de agosto.

Una de las causas de la afluencia cuantiosa a la Enseñanza Primaria del Plantel «Jovellanos» se fundamenta en el hecho de que el alumno no recibe clases en una sola sesión, sino que está obligado a concurrir al Plantel en horas de la mañana y a volver por la tarde, para no hacerle tan fatigosa la labor continuada; y como además se ofrece el curso de Enseñanza Primaria Superior, resultan las escuelas del «Centro Asturiano» un lugar de poderosa atracción para el alumnado.

Cuenta, además, con las Clases Especiales para señoritas, donde se compagina la enseñanza técnica propia para actividades de oficina con la meramente femenina, como el Corte y Costura y las Labores, o artística como el Solfeo y Piano y el Dibujo, ofrecidas en horas de la mañana y tarde también, excepto el Dibujo, que por ser mixta es en horas de la noche.

Las Escuelas Comerciales Nocturnas, que ofrecen una enseñanza completa para el comercio o la industria, ya que las Matemáticas, Contabilidad, Gramática, Escritura, Taquigrafía, Mecanografía, Inglés y Dibujo son las fundamentales, resultan el complemento natural para que el socio-alumno salga perfectamente preparado para contender en cualquier oposición donde sea el más capaz el que triunfe.

RENOVARA SU EJECUTIVO EN LA SESION DE MAÑANA EL PTDO. FUERZAS VIVAS

Viene dando inequívocas señales de vida el partido Fuerzas Vivas de la Asociación de Dependientes del Comercio de La Habana.

En primer término habló el presidente, don Ricardo Puente Caballero, diciendo que sigue firme en la vanguardia. Luego el secretario, señor Andrés Malpica, hizo determinadas aclaraciones.

Y mañana, jueves, se reunirá el Ejecutivo—a las ocho y media de la noche en la Manzana de Gómez 11—a fin de designar los nuevos miembros de ese importante organismo.

El citado señor Malpica ruega la asistencia de quienes dirigen Fuerzas Vivas, así como la de aquellos elementos que simpatizan con la agrupación.

LOS NATURALES DE NAVIA TOMAN VARIOS ACUERDOS

La sociedad Naturales del Concejo de Navia celebró junta directiva ordinaria, bajo la presidencia del señor Julio Méndez y actuando de secretario el señor Fonfría, habiéndose celebrado ésta en segunda convocatoria por no haber número suficiente de vocales en primera citación.

A pesar del ruego hecho por el secretario, señor Fonfría, los compañeros de la Junta Directiva parecen tener poco interés en concurrir a las reuniones.

A las 9 y media el presidente da por constituída la junta, dando a conocer la orden del día, ordenando al secretario dé lectura al acta de la sesión anterior, la que fué aprobada sin reparo. Por ausencia del vice tesorero, el secretario informa del balance correspondiente al mes de julio, el que arroja un crecido saldo a favor de los fondos sociales; fué aprobado.

Se da lectura a la correspondencia recibida y cursada por Secretaría. Las Comisiones informan de su respectiva labor. La de visita a enfermos da cuenta de que ha estado en la quinta el compañero de la Junta Directiva y ex presidente, señor Francisco Fernández, habiendo salido de alta la semana pasada. También se encuentran en la quinta los compoblanos señor Joaquín Montañez y el señor Rico, a los que deseamos su pronta mejoría.

La junta felicita a esta Comisión por su buena labor, y acuerda siga actuando en la misma el señor Francisco Fernández y Gervasio Santiago.

DEL CLUB ORENSANO

Los dirigentes del simpático Club Orensano vienen organizando con el mayor esmero una gran verbena, la que tendrá efecto el día de septiembre en los amplios salones de la Agrupación Artística Gallega situados en Zulueta esquina a Gloria.

Amenizarán este bello acto el septeto Nacional de Piñeiro y la orquesta de Raúl Valdespi.

La comisión organizadora ha seleccionado valiosos objetos para las damas del Comité que más entradas distribuyan. Esto hace suponer que habrá simpático pugilato, motivando ello que la citada verbena resulte magnífica.

ACTOS PARA HOY

CENTRO ASTURIANO DE LA HABANA: Junta de la Directiva, a las ocho y media de la noche, en el palacio social. Para este acto cita el secretario, señor Manuel Calvo García.

ASOCIACION CANARIA: Junta de la Sección de Propaganda, por la noche, en los salones sociales.

VILLAVICIOSA Y COLUNGA: Sesión importante de la Directiva, a las ocho y media de la noche, en el Palacio de Asturias, para la cual cita con gran interés el secretario, señor José María Arenas.

HIJOS DE CABRANES: Junta general ordinaria de asociados, a las ocho y media de la noche, en el Centro Asturiano, para la cual cita el secretario, señor José García Tuñón.

HIJOS DEL AYUNTAMIENTO DE CAPELLA, UNION BARCALESA Y EL VALLE DE LEMUS: Junta de Directiva, por la noche, en el Centro Gallego. Citan los respectivos secretarios, señores José Carballeira, Severino Caamaño y Francisco Taboda.

CENTRO CASTELLANO: Junta de la Sección de Administración, por la noche, en los salones sociales. Cita el señor Constantino Gutiérrez.

NATURALES DEL CONCEJO DE BOAL: Junta de la Directiva, por la noche, en el Centro Asturiano. Cita el secretario, señor Jesús Martínez.

JUVENTUD ASTURIANA: Sesión ordinaria de la Directiva por la noche, en Paseo de Martí número 365. Cita el secretario, señor Federico Cotarelo.

FIESTAS PROXIMAS

SAN SIMON Y SAMARUGO: Almuerzo social el domingo, a las 12 del día, en el salón La Cúpula, jardines de la cervecería La Polar.

ASOCIACION DE COMERCIANTES, INDUSTRIALES, PROPIETARIOS Y PROFESIONALES DE LA CALLE BELASCOAIN: Excursión a Cárdenas y Varadero el domingo, partiendo a las cuatro a. m. de la Estación Terminal.

CIRCULO AVILESINO: Fiesta de San Agustín, el domingo a la una de la tarde, en el roof garden del hotel Plaza.

PROGRESO DE LANZOS: Banquete de confraternidad social el domingo, a la una p. m., en los jardines de la cervecería La Polar.

EL VALLE DE LEMUS: Gran matinée bailable, el domingo, desde las dos de la tarde, en la finca Las Piedras, situada en San Francisco de Paula.

JARDINES DE LA CERVECERIA «LA POLAR»: Espléndida jira denominada «Música, Maestro», el día 29, lunes, amenizada por once famosos conjuntos.

LICEO DE MEDINA: Brillante baile el domingo por la noche, en sus amplios salones de 2 y D, Vedado, amenizado por la orquesta de Antonio María Romeu. Los caballeros abonarán 20 centavos.

HIJOS DEL VALLE DE ULLA Y SU COMARCA: Banquete en honor de sus miembros, el domingo, a la una de la tarde, en el salón Trimalta de La Polar.

CLUB ESPAÑOL DE ALMENDARES: Gran baile de socios el domingo por la noche, en sus amplios salones de 17, esquina a Seis, amenizado por la orquesta Riveiro, con Joseíto Fernández y el quinteto Barcalés. A este acto pueden asistir los socios de los centros regionales.

CLUB DEPORTIVO ASTURIAS: Magna verbena el sábado, en sus terrenos de Estrella y Subirana, con Belisario y Gloria Matancera. También habrá show.

SALONES DEL DEPORTIVO DEL CERRO: Verbena «Noche Guajira», el sábado, amenizada por Riveiro, Sonora Nacional y Lira Matancera.

SALONES DE «CURROS ENRIQUEZ»: Animada matinée el domingo, de 2 a 7, amenizada por Belisario López, Gloria Matancera y Tipico Habana.

AGRUPACION ARTISTICA GALLEGA: Velada social el sábado, en sus propios salones de Zulueta 46, altos.

UN GRUPO DE DAMAS VIENE SECUNDANDO LA FIESTA DE TINTOREROS Y LAVANDEROS

Presidido por la señora María Ladra de Gato, actuando de secretaria la señorita Obdulia López y con asistencia de las señoras Sabina Pena de Barro, Amparo Alfonso de Fra, Rosa Lagares de Cao, Antonia Martínez de Sánchez, Isabel Llado de Pedre, Ramona Fernández, María Ventosa de Otero, Panchita Fonticoba de Cao, Sara Núñez de Fernández, Balbina Alvarez Fernández, Antonia Lastra de Alvarez y las señoritas Consuelo Alvarez, Carmen Prieto, Olga Valdés, Julia López, Pepilla Carvajal, Josefina Prieto, Amelia López, Margarita Millor, Adela Pernas, María Paz, Elvira Leal, Esperanza y Josefina Castro, Esther Cano, Concepción Díaz Alvarez, Angelita Valdés, Hortensia Nesta y Mercedes Fernández, tuvo efecto últimamente una junta para tomar acuerdos con respecto al próximo festival que la Asociación de Industriales de Tintorería y Lavandería de Cuba celebrará en todos los jardines de La Polar el día 11 de septiembre.

Se conocieron los primeros avances en torno a las entradas y el extraordinario número vendido hasta la fecha.

Todo hace suponer que los tintoreros y lavanderos triunfarán nuevamente.

EL SECTOR DE PROPAGANDA DE LA CASA DE ASTURIAS LABORA ACERTADAMENTE

Bajo la presidencia del señor Francisco Arredondo Elvira se reunió últimamente la Sección de Propaganda del Centro Asturiano, a fin de conocer el informe de las Comisiones en que se divide la Sección; es decir, el de Estadística, para conocer el número de socios existentes y el movimiento de los mismos; el de Altas y Bajas, en las que se estudian las primeras para darles el visto bueno, y las causas de las segundas; el de Reclamaciones, con las peticiones de recibos exentos de pago, condonaciones, etc., las que, previa investigación minuciosa, son resueltas por la Comisión y sancionadas por la Sección; y el de Delegaciones, el fundamental, porque éstas y sus asociados son el nervio de la Sociedad en el interior de la República.

Con gran interés y cuidado fueron tratados y resueltos todos los particulares, que se trasladan ahora a la Junta Directiva para su sanción definitiva.

VARIAS PERSONAS TIENEN NOTICIAS EN LA OFICINA DEL CENTRO ASTURIANO

Paulino, José y Carmen Pertierra, de Salas, solicitado por su hermano Jesús. Valentina López Zala e hija Natividad Counedo López, solicitadas por el hijo y hermano, respectivamente. Luis, Mary, Ramón y Angel Suárez Martín, solicitados por Angel Sánchez, residente en Manuel Duan y José Arrieta Vega, solicitados por la esposa del primero, Carmen Martínez. José García Suárez, de Nalió, solicitado por su padre Manuel García Rodríguez. Minervino González Vega, solicitado por su cuñada Azucena Morán Alvarez. Carmen Perdiel, carta de María García Noriega, de La Borbolla. Antonio Sánchez, carta de M. Fernández, de Ontaneda. Manuel Parrondo, carta del Banco Herrero. Alfredo Fernández, carta de Armando García Canal. Jesús Quirós Alvarez, carta de Joaquín Junquera Ordóñez.

Los solicitados pueden pasar por la Secretaría en horas de 9 a 11 de la mañana y de 2 a 5 de la tarde, los días hábiles.

HA SIDO OPERADA EN EL SAÑATORIO «C. ARENAL» LA SEÑORA DE BARRERA

La señora Ana Rosa Lavastida de Barrera, esposa del conocido especiata doctor Antonio F. Barrera, ha sido intervenida quirúrgicamente en el magnífico sanatorio Concepción Arenal, por los doctores José Antonio Clark, Adolfo González y Suárez Villaususo.

Presentaron tan importante operaración los señores Antonio Bouso, secretario general de la sociedad Hijas de Galicia, y el señor Dámaso Pérez Valenzuela, administrador del sanatorio, así como los doctores Barrera y Fernando Oller, entre otras distinguidas personalidades.

Innumerables familiares y amigos visitan diariamente a tan distinguida dama, interesándose por su salud.

El cronista hace votos fervientes por su total y rápido restablecimiento.

EL NUEVO CURSO ESCOLAR EN LA CASA DE CASTILLA

Próxima la expiración de las vacaciones escolares, la Sección de Instrucción está dando los últimos toques a la apertura del nuevo curso escolar de 1938 a 1939, y en tal virtud, se realizan las adaptaciones del caso, para que el nuevo curso tenga más amplitud y capacidad en sus dependencias.

En este sentido, la Sección de Instrucción ha dispuesto que la matrícula quede abierta en los primeros días de septiembre, a fin de que durante las horas hábiles del día puedan ir solicitando su inscripción en la Secretaría General todos los asociados que deseen concurrir a las clases.

Lo mismo para las clases nocturnas que para las diurnas, se observará el mismo sistema y normas que han prevalecido en años anteriores recomendándose a todos que vayan preparándose para la fecha de la apertura de la matrícula, a fin de facilitar el trabajo de inscripción de los numerosos alumnos que proyectan concurrir este año a las clases del plantel Cervantes.

BAILE CAMPESTRE DE LA SOCIEDAD LEMESA

La simpática sociedad El Valle de Lemus, que tan acertadamente preside el entusiasta lemés, don Manuel Rodríguez Sánchez, celebrará el próximo domingo, día 28, en la finca Las Piedras, San Francisco de Paula, una animada matinée bailable, en honor de todos sus asociados.

La Sección de Propaganda, a la cual está encomendada la organización de la misma, viene ultimando todos los detalles, al mismo tiempo que quiere brindar la oportunidad a la gran familia lemesa para que ese día se congregue en fraternal camaradería y pueda recordar las alegres tardes de romería celebradas.

Son muchas las familias y los asociados de la sociedad lemesa que al tener noticias de la celebración de dicha fiesta se están apresurando a confeccionar las típicas meriendas.

Amenizará este simpático acto la popular orquesta «Lemus», para la cual su director y asociado, señor Antonio Rodríguez, está confeccionando un selecto y variado programa.

SE BAILARA EL SABADO EN EL DEPORTIVO DEL CERRO

Joseíto Fernández, el popular cantante de la orquesta Riveiro, asistirá el próximo sábado al Club Deportivo del Cerro para hacer las delicias de todos los que asistan a la simpática fiesta que se celebrará en dichos salones.

Riveiro, la Sonora Nacional y la Lira Matancera amenizarán esta grandiosa fiesta, que dejará gratos recuerdos en la juventud bailadora.

Los caballeros pagarán una cuota módica por concepto de guardarropía; las damas no necesitan invitación, pudiendo asistir absolutamente gratis.

A bailar, pues, el próximo sábado 27 al Club Deportivo del Cerro, con Riveiro y Joseíto.

PROXIMO BANQUETE DE LA ENTIDAD VALLE DE ULLA

Inusitado entusiasmo se observa entre los componentes de la sociedad gallega Hijos del Valle del Ulla y su comarca, para asistir al banquete y matinée bailable que con gran acierto viene organizando la Comisión de Fiestas, integrada por los señores Victoriano Collazo, Benito Gulías, Manuel Montaña y Ramón Torres.

Dichos actos se llevarán a cabo el domingo 28 del actual, en el Salón Trimalta, jardines de La Polar.

Se recibirán adhesiones al banquete de las personas que no sean asociadas en la Secretaría, situada en el Palacio del Centro Gallego, los días 24 y 25 del presente, de 8 a 10 de la noche.

AGAPE DE LOS PRAVIANOS

El activo secretario de la prestigiosa entidad astur Círculo Praviano, señor B. Menéndez, nos comunica que en sesión celebrada recientemente por la Junta Directiva se tomó el acuerdo de celebrar el ágape tradicional en honor de los socios el día 18 de septiembre, en uno de los lugares más pintorescos cerca de la capital. A la vez habrá gran matinée bailable.

Oportunamente ampliaremos detalles en torno a la fiestona de los chicos de Pravia.

MATINEE EN «C. ENRIQUEZ»

Promete verse concurridísima la matinée que organizada por los del Liceo de La Habana, se llevará a efecto el día 28, domingo, en los amplios salones de Curros Enríquez.

Estarán los bailables a cargo de la orquesta de Belisario López, la Gloria Matancera y el gran Conjunto Típico de La Habana, que tantos laureles está alcanzando en distintas sociedades de esta capital.

Para este domingo los muchachos pagarán una mínima pensión de guardarropía y las nenas tendrán libre acceso a los salones.

SOCIEDAD DE CAPELA

Celebró junta la Sección de Propaganda de Hijos de Capela, siendo presidida por su titular, don Rosendo Cabeiro, actuando de secretario el incansable luchador señor Antonio Barro Cabarcos, y con asistencia de sus comisionados, señores Andrés Fernández, Antonio Carballo, José Rodríguez, Luis López, José Hermida, Mariano Bellas, Santiago Anca y Maximino Hermida.

En dicha sesión hubo mucho júbilo, al ver todos el estado floreciente de la sociedad. Cada mes registran nuevas incripciones en esta Sección que lucha sin descanso; en agosto hubo siete nuevos asociados y el pasado mes quince.

El presidente de esta Sección felicitó a sus colaboradores.

HACE UNA ADVERTENCIA .. LA SOCIEDAD CANARIA

La Sección de Propaganda de la Asociación Canaria, nos ruega hagamos público, para general conocimiento, aunque ya en las bases se consigna expresamente, que los ingresos de socios que se actúan a virtud de las boletas facilitadas para el concurso de nuevas incripciones, no tendrán comisión alguna, pues este concurso está ampliamente dotado de premios extraordinarios constituídos por los diez viajes de ida y vuelta a Santiago de Cuba, Pinar del Río, y los adicionales de cien pesos y cincuenta en efectivo.

No hay, pues, comisiones por ese concepto.

Un jovencito llevó a su hermano a una aventura peligrosa

Se dirigieron al interior de la República. Orden a la Policía de localizarlos

El menor Francisco Arencibia y Mesa, que conquistado por su hermano Rafael, lo ha acompañado al interior de la República, en busca de aventuras.

Ante el cabo Acosta, de guardia ayer en la sección de Investigaciones de la Policía Nacional, se presentó la señora Antonia Mesa viuda de Arencibia, vecina de Blanco 121, denunciando la desaparición de sus dos menores hijos Francisco y Rafael Arencibia Mesa, de 12 y 18 años de edad, respectivamente.

Hizo constar la señora Mesa que su hijo Rafael, de temperamento aventurero, hace tiempo que se gobierna solo, y en la mañana de ayer, sin que ni ella ni sus demás familiares pudieran evitarlo, logró convencer a su hermano Francisco para que lo acompañara, dirigiéndose ambos, según sus noticias, al interior de la República.

Espera la denunciante que las autoridades pongan celo en la búsqueda de sus hijos para que éstos les sean restituídos.

UNA HERMOSA PAGINA HA SIDO CONSIGNADA AL PADRE GUILLERMO BASTERRECHEA

La revista gráfica «Atlántida», que dirige la cultísima escritora señorita Clara Moreda Luis, consagra una página al querido hijo de San Francisco de Asís, R. P. Fray Guillermo Basterrechea, O. F. M.

Estando próximo a celebrar sus Bodas de Plata sacerdotales, trasladamos a esta Sección, la parte biográfica que la misma recoge en ese número de agosto:

«Con motivos muchos para hacer una extensa crónica, nos vemos impedidos de ello por la carencia de datos exactos. La humildad franciscana es una piedra difícil de echar a un lado. Diremos en síntesis, sin concretar años ni fechas, que el P. Guillermo Basterrechea, hoy Vicario de la Orden de Franciscanos, ha desempeñado, desde que se encuentra en Cuba, distintos cargos (Guardián del Convento de Guanabacoa, donde se encuentra el Noviciado, etc.), y sido, en diferentes ocasiones, Párroco de lugares del Interior, en cada uno de los cuales dejó la estela de su celo ferviente, de sus virtudes ejemplarísimas y firmes, de los frutos de su palabra, que como es siempre sentida, va adentro, muy adentro de las almas que le escuchan, y que como buen hijo del Santo de Asís se lleva consigo hasta los pies del Crucificado, resumen, según su reiterada frase, de la vida.

Recientemente celebró el P. Guillermo las Bodas de Perlas, (30 años) de sus Votos Solemnes. Sacerdote activo, verdadero enamorado de Cristo, instruído, inteligente y virtuoso en un grado muy alto, debe tener una buena cosecha que recoger ya en la vida donde se compensan las obras que, por la gloria y el amor de Dios, se realizan en ésta. Será dura, muy dura (bajo el punto de vista material) la vida del que viste el tosco sayal franciscano. Pero es de envidiar la suerte definitiva, la del alma, de los y de las que siguen, tan de cerca, los pasos del «alter ego» de Cristo y de su discípula, la fundadora de las clarisas.

De las almas que llevan a Cristo, dígalo una de esas Excursiones Eucarísticas que organizadas por los franciscanos atraviesan frecuentemente la Isla. Dígalo cada alma indiferente, rehacia, o quizás si hasta equivocada, que atraída por la palabra y el ejemplo de ellos llega hasta amar lo menos amable que hay en la tierra: la pobreza.

Pero divagábamos, hablando de los franciscanos en general, que tienen la virtud de entusiasmarnos y enfervorizarnos. Era nuestra intención enviarle un saludo al Padre Guillermo no más.

MOVIMIENTO DE ENFERMOS HABIDO EN «LA BENEFICA»

Entradas: Manuel García Rodríguez, Antonio García Fraga, José Garrido Brea, Lucas Espinosa Pérez, de Aguacate; Manuel Sampedro Carreja, Manuel García Fernández, de Batabanó; José Pazos Regueiro, Vicente Couce García y Gabino Luzárraga, de Encrucijada.

Salidas: Manuel Gutiérrez García, de Santiago de Cuba; Juan Prat Costa, de Morón; Angel Cando Rodríguez, de Batabanó; Delfín Alonso Simón, de Unión de Reyes; Juan Torres Torres, de Ciego de Avila; Cándido J. Martínez Quijano, Amparo del Sol Panaco, Vicente Oro Vázquez, Amado de Dios González, José M. Fanego Alvarez y Antonio Barro Ulloa.

Quieren hacer un deslinde de tierras en una finca de Victoria de las Tunas que perjudica a más de 300 familias

Los terrenos, que abarcan 400 caballerías, tuvieron su deslinde inicial en 1844. Una permuta. Perjuicio para el Estado. Contra un homicida. Grave acusación a un Juez

En la Secretaría de Justicia se ha recibido una denuncia firmada por numerosos vecinos residentes en el barrio de «Las Arenas», término municipal de Victoria de las Tunas, en la cual hacen constar que vienen trabajando la finca «Vista Alegre», desde hace infinidad de años, feniendo en la actualidad más de 200 caballerías de tierra sembrada de frutos menores, todo lo cual constituye el único caudal que poseen. Pero con motivo de un deslinde de tierras que se promoverá, se verán lanzadas a la miseria más de 300 familias, si las autoridades no le dan amparo.

Según exponen los denunciantes, el deslinde inicial se llevó a efecto allá por el año de 1844, siendo ratificado más tarde, perteneciendo 56 caballerías al Estado, que les fueron regaladas por Don Ramón Pastor y el General español Salamanca, para que allí se instituyera la Colonia Salamanca, pero es el caso que los individuos que ahora quieren hacer el deslinde tratan de llevarlo a cabo en terrenos de la finca «Vista Alegre» y no en los llamados «Arca de Ochoa», que tiene igual extensión.

Los vecinos perjudicados piden al Secretario de Justicia que intervenga, a fin de que les sean reconocidos sus derechos adquiridos por los años en la finca Vista Alegre, que es la que han cultivado a través de muchísimos años.

Acusan al Presidente de la Junta Electoral de San Luis, Oriente

Santiago Cortina, Alfredo Morales, José Raúl Luices, Emilio Alvarez, Juan Justiz, David Rodrguez, Diógenes Mena y otros, todos vecinos de San Luis, Oriente, han enviado una comunicación al Secretario de Justicia, relacionada con el cargo de Presidente de la Junta Electoral de aquel poblado, que ocupa actualmente el doctor Pedro Agustín Pérez Pérez, para el que piden le sea concedida una permuta. Dicen los comunicantes que en las pasadas elecciones, en la que fué candidato a Representante el doctor Pérez Pérez por el Partido Popular, no procedió con diafanidad al designar el personal de las mesas electorales, teniéndose que anular cinco colegios. Estiman que ahora el doctor Pérez intente nombrar a sus parciales para los cargos de enumeradores e inspectores del Censo, pudiendo ser ello muy poca garantía para el electorado, ya que el referido doctor dirigirá el proceso electoral que ha de iniciarse de un momento a otro.

Con el escrito, el licenciado Saladrigas dará cuenta al Director General del Censo, para que resuelva lo que tenga por conveniente.

Las consideraciones tenidas con un homicida

La señora Clotilde Galdós, residente en Cienfuegos, por medio de un escrito de queja al Secretario de Justicia, que dice su hijo Osvaldo Palacios Galdós, fué muerto con fecha 18 de febrero de 1934, y el homicida, a pesar de estar condenado goza de suma influencia, al extremo de que en vez de hallarse en Presidio está confinado en la Cárcel de aquella ciudad, de donde es sacado diariamente y llevado al Cayo, para que sus familiares puedan entrevistarse con él.

Pide la madre del desaparecido que el matador de su hijo sea llevado al Presidio Modelo, donde debe cumplir su condena.

Perjudicó al Estado

El Juez de Instrucción de Bayamo dió cuenta a la Secretaría de Justicia, que el comerciante del poblado de Veguita, nombrado Manuel Aguilera, ha dispuesto de 428 sacos de azúcar centrífuga que les fueron embargados, a fin de responder al pago de 1,391 pesos, que por concepto de impuesto adeudaba al Estado.

Acusado un Juez y dos ciudadanos de intentar despojar la finca a un hombre

Una grave denuncia de despojo ha sido presentada ante la Secretaría de Justicia, por el señor Alberto Cebrián Rodríguez, vecino de la finca «Santa Rosa», en Vista Hermosa, Camagüey, contra Antonio Cebrián, Enrique Tomeu y Alberto Moza, en combinación con el Juez Municipal de aquel término.

En el escrito remitido dice el denunciante que desde hace más de 32 años está residiendo en dicha finca la que tiene 54 caballerías de tierra de extensión, y que no obstante haber ejercitado todas las funciones inherentes a un honrado ciudadano y padre de familia honesto, el Juzgado Municipal del Sur de aquella ciudad le notificó que tenía que desalojar la mencionada finca, dándole de plazo hasta el día 20 de los corrientes, lo que de no efectuar procedería el desahucio. Dicha propiedad, agrega, le pertenece por derecho de posesión, ya que el verdadero dueño de la misma la entregó al padre del denunciante, quien juntamente con él y el resto de su familia comenzaron a trabajarla, habiendo acontecido esto en el año de 1906. En 1932, continúa diciendo Cebrián Rodríguez, falleció el propietario de la finca sin dejar testamento alguno, pero, conociendo los acusados estos antecedentes, se pusieron de acuerdo para, por médio de falsedades y engaños, apoderarse de aquellas tierras, lo que, al parecer, lograrán sino intervienen las autoridades judiciales y esclarecen la actuación de los presuntos dueños de la repetida finca.

Por el Secretario de Justicia se dará traslado de esta denuncia al Fiscal del Tribunal Supremo, para que se persone en la causa que se iniciará con motivo de este hecho.

Interesa la Unión de Trabajadores en la Secretaría del Trabajo que se le resuelvan las reclamaciones hechas

Probable solución de las demandas obreras en el puerto. Nuevo problema entre los trabajadores marítimos matanceros. Ordenada una inspección sobre accidentes en una fábrica

Con el Director General del Trabajo se entrevistaron al medio día de ayer, tres miembros de la directiva de la «Unión de Trabajadores del Puerto de la Habana», interesándose por los expedientes de reclamaciones que tienen presentados distintos obreros y que se encuentran demorados.

Se espera que con la resolución dictada por el Presidente de la República en relación con la Comisión de Inteligencia Obrera, la Secretaría del Trabajo trasladará esos expedientes a la misma para que sea quien los resuelva.

Nuevo problema portuario en Matanzas

El Inspector Provincial de la Secretaría del Trabajo en Matanzas, doctor Mario A Jordán y Arias, se entrevistó con el Director General del Trabajo, dándole cuenta de las reclamaciones de trabajo que hacen distintos obreros portuarios en aquella ciudad al considerarse desplazados por los de otro gremio. Se ha formado un expediente, el cual ha sido elevado a la superioridad para su resolución

Inscripto un nuevo sindicato obrero

Ante el Director General del Trabajo, señor José Suárez Rivas, ha sido debidamente inscripto el nuevo sindicato de trabajadores de la «Compañía Almacenes de la Habana», quedando disuelto el que existía por la empresa marítima «Munson Line».

Aprobarán la Ley del Retiro Marítimo

Nutrida comisión de delegados del Retiro Marítimo, en representación de todos los puertos de la Isla, concurrieron ayer a la Secretaría del Trabajo, acompañados de su presidente, señor Ramón León Rentería, informando que se sentían satisfechos al saber que la Ley del Retiro Marítimo será aprobada de un momento a otro.

Aclaración oportuna

El secretario de la delegación de Salud y Maternidad de la provincia de la Habana, informó ayer que el acuerdo de la Junta Central, autorizando la presentación de certificados médicos legalizados, ante la Secretaría de Sanidad, en los que se acredite la gestación de las obreras, no deberá ser interpretado como una limitación de los servicios médicos que presta el Dispensario.

Discutirán mañana un contrato

Con el fin de discutir y aprobar el contrato colectivo de trabajo, presentado por los obreros del central «Rosario», han sido citados los patronos y obreros, para mañana, día 25, ante el jefe del Negociado de Pactos y Convenios de la Secretaría del Trabajo.

Ordenan inspeccionar una fábrica de tejidos

Por el jefe del Negocido de Accidentes del Trabajo, doctor Marcelo de Caturla, ha sido designado el inspector-técnico, señor Emilio Martínez, para que se persone en la nueva fábrica de tejidos «Victoria Silk» en Marianao y realice una inspección, para comprobar el cumplimiento de la Ley de Accidentes del Trabajo.

Sección de donativos a los obreros

El Secretario de la Delegación Provincial de Salud y Maternidad de la Habana, desea hacer constar que la sección de donativos de la Delegación, sólo funcionará para el público de 10 a 12 todos los días, dedicando las demás horas a la preparación y trámites de los expedientes, a fin de que por la Junta sean conocidos inmediatamente. Comenzará este horario el día 29.

M.E.C.D. 2016

BUSCA SANIDAD SOLUCION AL GRAVE PROBLEMA DE LA INMUNIZACION ANTITIFICA EN LAS SEIS PROVINCIAS

HABANERAS

LA MODA ACTUAL

MODELOS FRANCESES

A propósito para la estación estival, está llamando poderosamente la atención este lindo modelo de Paris. Es de hechura sastre, en color azul oscuro, con manga larga y bocamangas de encaje plisado. La falda es de corte estrecho, muy apropiado para talles altas y armoniza perfectamente con un cuello también de encaje que combina con las bocamangas. Y luce doblemente airoso si se usa con sombrero de ala ancha. (Foto Acme Editors Press.)

PELUQUERIA MICHEL

Recomendamos, como un detalle de gusto, a la vez que como una imposición de la moda, los bucles y crespos postizos que se colocan en la parte alta de la cabeza o rodeándola en forma de corona, que se venden como una especialidad en la **Peluquería Michel, de San José cinco, entre Aguila y Galiano.**

También tienen las trenzas, bandeaux y torcidos que vemos en las coiffures de los grandes creadores de París, Londres y New York que se adaptan perfectamente al color y clase de cabello que se tenga.

DETALLES DE BELLEZA

Varios artículos se han dedicado a la novia—son muchas las que se casan en agosto—y a su belleza que debe ser resaltada, todo lo posible, en esa gran ocasión de su vida. Esperamos haber complacido a las lectoras, aunque, naturalmente, se trata de un tema del que podríamos seguir escribiendo indefinidamente.

Hoy vamos a dedicar esta sección a hablar del cuidado de los pies, algo que estimamos muy interesante y de gran necesidad en estos días. Las sandalias abiertas por la punta y por detrás, no son ya una cosa cuyo uso se estima propio de excéntricos, sino una moda femenina que ha sido adoptada definitivamente, lo mismo para la playa que para el baile o el uso corriente, sobre todo durante el verano. Los zapatos y sandalias abiertos por delante y por detrás, vienen a ser el último grito de la moda en lo que se refiere a calzado. Si es usted una de esas mujeres conservadoras o chapadas a la antigua, para quienes la idea de enseñar la punta de los dedos no es agradable, sacrifíquese pensando que una bella debe serlo de los pies a la cabeza, y que uno de los dictados de la belleza es seguir la moda en todos sus detalles.

CHOCOLATE MALTEADO

Cuando se habla del **Chocolate Malteado** se entiende que es el de **Armada** de la nueva marca **Nao Capitana**, que está deleitando en las ciudades, en el campo y en las playas a los mayores y a los niños, y que ahora está rebajado a cinco centavos la botella. Para éstos, así como para los enfermos, se emplea caliente el bañomaría, usándose también frío natural o con hielo.

Los ingredientes del **Chocolate Malteado Armada** son los principales de cualquier reconstituyente, siendo, a la vez, la bebida ideal para el verano.

A UNA MUERTA

(Al H:. Francisco Domenech.)

Si apagaron tus ojos soñadores
la luz que enternecidos me brindaron,
en el alma iluminan mis fervores
el recuerdo feliz de tus amores
y el ansia que mis dichas contemplaron.

Siento un hondo y profundo arrobamiento
si como ayer, carnal, me acariciaras,
y al elevar mi interno pensamiento
yo miro que, en mi presentimiento,
te regocijas cual si me encontraras.

Vínculo del Universo. ¡Amor Divino!
tú sigues en el cosmo vinculando:
Dime el secreto inmenso y peregrino
de tu luz sideral, frente al destino,
quiero saberlo pronto, ¿díme cuándo?

Luis BRAVONEL.

La Habana, agosto 6 de 1938.

MENU DEL DIA

Almuerzo	Comida
Cantaloup.	Grape fruit.
Huevos a la crema.	Puré de papas.
Arroz con calamares.	Pollo al horno.
Costillas asadas. Ensalada.	Ensalada de lechugas.
Dulce de leche.	Puding diplomático.

RECETAS DE COCINA

Puding diplomático

Se ponen a remojar en leche ruedas de pan de molde sin corteza y se pasan por un tamiz a formar una crema y se le unen cinco huevos, una cucharada de mantequilla, seis de azúcar, una copita de vino seco, una cucharada de manteca, canela, sal y vainilla y se le añaden pedacitos de melocotones, peras y cerezas de lata, con el juego de éstas se hace un almíbar para cubrirlo y se cocina al bañomaría.

M. R. de FONTANILLS.

Felicita el Secretario de Agricultura al de Comunicaciones por contar con un personal eficiente y cumplidor

Prestaron útiles servicios con motivo del último reparto de tierras en Stgo. de Cuba. Cartas devueltas con cheques de España. Nuevo horario. Otra oficina de correos. Clausura

El señor Francisco Gómez, Secretario de Comunicaciones, ha recibido una atenta y expresiva comunicación que le fué dirigida por el ingeniero Amadeo López Castro, Secretario de Agricultura, felicitándolo cordialmente por contar con funcionarios y empleados honrados y cumplidores de sus deberes, como lo pudo comprobar en su reciente viaje a Oriente, con motivo del reparto de tierras que hubo de efectuar entre el campesinado.

Dice el ingeniero López Castro, que los señores: Fernando Viant, jefe del Centro de Telégrafos de Santiago de Cuba, Enrique Quevedo, jefe local de Comunicaciones de Cayo Mambí y Armando Macías, también jefe local de Sagua de Tánamo, le prestaron un magnífico y útil servicio, logrando que con prontitud y eficiencia se resolvieran múltiples asuntos que redundaron en beneficio de la gestión que hubo de llevarlo a tierras de Oriente.

Con tal motivo, el señor Francisco Gómez, ha ordenado que se dirija una calurosa felicitación a cada uno de los funcionarios mencionados, a fin de que la misma conste en su expediente personal.

Nuevas horas de recibo

El señor Francisco Gómez, Secretario de Comunicaciones, ha dispuesto que las horas de recibo a los señores congresistas, sea todos los jueves de 3 a 6 p. m., y en las mismas horas, todos los miércoles, al público.

Más cartas con cheques devueltas de España

Entre la correspondencia ordinaria devuelta últimamente de España, se han encontrado las siguientes cartas conteniendo cheques: impuestas en la Habana, dirigidas a: Teresa Suárez viuda de Peña, a Salas, Asturias, firmada «tu hermano»; a Divina Balceiro, en Estrada, Pontevedra, firmada: José Iglesias; a Amparo López, en Brienes, Luarca, Asturias, firmada: Manuel López. Otra carta fechada en el central «Faardo», Gabriel y firmada: Juan José, dirigida a María Dolores Ruiz de Aspuru, en Santurco, Vizcaya. Estas cartas pueden ser recogidas en el Negociado de Certificados y Rezagos de la Secretaría de Comunicaciones.

El pueblo de Felicidad tendrá telégrafos

A petición formulada por los caficultores de aquella rica comarca, así como por algunas autoridades como Amadeo López Castro, ex-Secretario de Agricultura, doctor Angel Pérez André, Gobernador de Oriente y otras, el señor Francisco Gómez, Secretario de Comunicaciones, ha resuelto disponer la reconstrucción de la línea telegráfica entre Jamaica y Felicidad. Este acuerdo ha sido firmado ya por el Secretario, lo que hará que pronto esté funcionando el nuevo servicio.

Oficina clausurada

La Oficina de Correos de Barajagua, Oriente, ha sido clausurada debido a su escaso movimiento. La correspondencia para ese lugar se despachará a la oficina de Cueto, Oriente.

Solicitud de traslado de una estación

Los señores Rufino Pazos y Bernabé R. de la Torre, han presentado en la Secretaría de Comunicaciones una solicitud para trasladar la estación radiodifusora comercial «COGF» de Matanzas para esta capital, a fin de facilitar el trabajo en cadena con la estación «CMBQ».

INTENSA PROPAGANDA AL TABACO HABANO EN LA ZONA DEL CANAL DE PANAMA Y OTRAS REPUBLICAS

Se estudia el origen de la baja de precios en la venta de los matules, no obstante comprobar que no hay confabulación. Acuerdos muy importantes tomados por la Comisión Nacional

Entre los asuntos importantes tratados por la Comisión Nacional de Propaganda y Defensa del Tabaco Habano, bajo la presidencia del nuevo Secretario de Agricultura, ingeniero García Montes y a la que asistió también el ex Secretario y ex Presidente de dicho organismo, ingeniero López Castro, mereció especial estudio la situación actual del mercado español, donde se mantiene un Delegado desde hace varios meses, acordándose iniciar determinadas gestiones y llevar a cabo trabajos de propaganda.

Ya se viene logrando, apesar de la situación anormal que existe en la península, una reacción bastante satisfactoria para el tabaco cubano, pues el total de nuestras exportaciones ha triplicado en el último trimesre las de igual período en 1937.

Acto seguido se trató del problema que preocupa a la Comisión esto es, los precios del tabaco en matules, los cuales fluctúan mucho, registrándose numerosos casos en que resultan demasiado bajos y no permiten sostenerse al veguero, sin que pueda decirse que haya confabulación para que se produzca tal cosa, sino que nace, principalmente, de la falta de crédito bancario para los productores, especialmente para los pequeños vegueros, obligándolos a vender sus matules desorganizadamente y sin resistencia a la oferta.

El Ingeniero García Montes ha prometido estudiar este asunto, no dudando que llegará a buscarle una solución, como ya había iniciado gestiones en ese sentido su antecesor el ingeniero López Castro.

Fué objeto de estudio el hecho de que mientras la materia prima tabacalera en manos de los vegueros está bajando de precio todos los años, el costo de las escogidas ha sido duplicado por las necesidades sociales, considerándose, también, la influencia que esto pueda haber tenido en la disminución actual del precio de esa materia prima, dado que la venta al extranjero y sus productos no ha variado.

Se aprobó a continuación un proyecto de decreto —modificando otro anterior cuyas disposiciones no llegaron a ser efectivas— para crear comités locales de vegueros y terratenientes, encargados de realizar estudios y proponer medidas sobre diferentes aspectos del cultivo y escogida del tabaco, como análisis de tierras, aguas y abonos, selección de los terrenos y otros extremos encaminados a mejorar la producción.

Conocidos varios informes sobre propósitos de elevación de impuestos a nuestro tabaco en el Reino de Bélgica y en la República Argentina, se acuerda solicitar del Secretario de Estado, doctor Remos, que tenga en cuenta esos aumentos, si llegan a implantarse, a los efectos de que, caso de celebrarse tratados de comercio con dichos países, las ventajas que se logren para el tabaco no se limiten a la supresión de los mismos, sino que se tomen como base los tipos actuales y sobre ellos se pidan concesiones.

Igualmente se acordó intensificar la propaganda que se viene realizando en pro del tabaco habano en la República de Panamá y en toda la Zona del Canal especialmente, por donde pasan, anualmente, cerca de seis millones de personas.

Con referencia a la Estación Experimental del Tabaco establecida en San Juan y Martínez, se acordó sacar a concurso dos plazas de químicos, que son indispensables para el estudio de todo el proceso biológico y químico de la hoja de tabaco dentro de las finalidaes científicas de dicha Estación.

Con agrado por los miembros de la Comisión fué conocida la designación de Vocales Suplentes, por la Federación Tabacalera Industrial, de los señores Benito Bustillo Rojas y Luis Rodríguez Santa Cruz.

Se dió cuenta de que muy en breve será firmado por el Presidente de la República el nombramiento del señor José B. Cossío, para Vocal propietario, en representación de aquella entidad tabacalera, que actuará, conjuntamente con el señor Tirso Valdés Vázquez, que figura como Vocal desde hace años.

Finalmente se da cuenta y se aprueban, unos modelos de origen y destino para el tabaco que se exporte a Portugal, solicitados por la Secretaría de Estado; y de la marcha de las negociaciones para un Tratado de Comercio con aquel país, en el que el tabaco habano será favorecido.

No habrá cesantías en Agricultura

El ingeniero García Montes Secretario de Agricultura, ha informado a los periodistas que no se producirán cesantías ni nombramientos en el Departamento, y que sólo se haría alguna remoción en caso de necesidad urgente e inaplazable del servicio; agregando que el personal actual responde a una organización eficiente hecha por su antecesor, el ingeniero López Castro, por lo que lo mantendría.

El Encargado de Negocios de México

Celebró ayer una entrevista con el Jefe de la Agricultura, el señor Reyes Spíndola, Encargado de Negocios de la Embajada mexicana en Cuba, el que trato de la importación de frijoles negros de semilla, procedente de su país.

Posteriormente declaró el Ingeniero García Montes, que debido a la escasez de frijoles negros en nuestro país, habrá decidido importar una cantidad de semillas de México, para nuevas siembras, a fin de aumentar la producción, ya que el precio de dicho artículo, de primera necesidad en Cuba, se había aumentado notablemente.

La Asamblea de los Colonos

En la finca «Dos Rosas», en Cárdenas, continuó la sesión de la Asamblea de Colonos Cubanos, discutiéndose el informe del Comité Ejecutivo sobre el alcance que debe darse a la solución de los sub-colonos, llegándose al acuerdo de no adoptar actitudes definitivas hasta tanto se conozca el resultado del censo de colonos y sub-colonos existentes, para así determinar el carácter de protección que deba darse a los que no estén amparados por la Ley de Coordinación Azucarera.

Tras una larga discusión se aprobó la moción presentada por miembros del Ejecutivo de la Asamblea, proponiendo la creación de un Banco de Refacción para Colonos. Al efecto se nombró una comisión que estudie sus posibilidades de realización de este propósito, siendo asesorados por elementos técnicos.

Marcas de Ganado

Han solicitado marcas como ganaderos mayores los siguientes señores:

Olimpia Marrero Martínez, Pedro González, Carlos Fernández Feliú y Julián Tablada García.

Y como ganaderos menores los señores: Gustavo Bringas Peñaranda, Bartolo Rodríguez, Manuel Díaz, Miguel Díaz, Abelardo S. Recio Rodríguez, Aurelio Ponce y Mauricio Rodríguez Becerra.

El Subsecretario de Agricultura doctor Gustavo E. Perea, ha firmado los siguientes títulos expedidos por el Negociado de Registro Pecuario y Marcas de Ganado.

Walter Bowden de la provincia de la Habana.

Luis Abreus Rodríguez de la provincia de Matanzas.

Ramón Bravo Alonso, Leopoldo García Dardet, Angelo Jiménez, Arturo Pérez Pérez, Pablo Gutiérrez Pérez, José Rodríguez Rosado y Juan Pujols Balmaseda de la provincia de Santa Clara, Benito Hernández Candelaria, Ramón Romero García, José Rodríguez Rodríguez, Fernando Guevara Grelanz, Cenobio Portieles, Joaquín de Avila y Ramón Egusquiza Aguilar de la provincia de Camagüey.

Angel Llamazares de la provincia de Oriente.

Prestó la Secreta 1,679 servicios en 15 días de Agosto

Arrestado un individuo por falsificar un producto. Una mujer le sustrajo 45 pesos

Dos detectives del grupo 6 de la Policía Secreta arrestaron ayer a Ernesto Alvarez Digat, residente en Industria 2-A, bajos, por aparecer como falsificador de un producto químico que se elabora en esta capital, y del cual se ocuparon numerosos frascos conteniéndolo falsificado; el citado Alvarez Digat fué presentado al Juzgado de Instrucción de la Sección Segunda, que lo remitió al vivac por todo el término de ley. Los referidos detectives informaron al Jefe de la Secreta, Comandante Eugenio Menéndez, que el citado Alvarez Digat es consumado falsificador de productos químicos, habiendo extinguido hace poco tiempo la pena de cuatro meses y un día de arresto mayor que le impuso la Sala Cuarta de lo Criminal de la Audiencia por daño a la salud pública.

La denuncia que dió origen a la detención de Alvarez Digat, la presentó Miguel Guerrero Alvarez, de Monte 452, que tiene registrado debidamente el producto falsificado por el acusado, el cual tiene vastos conocimientos de química y había fungido de encargado de la farmacia sita en Infanta y San Rafael, adquiriendo en su oportunidad gran cantidad de envases iguales a los del producto legítimo, utilizándolos para el falsificado por él, fingiendo llamarse Carlos Díaz Hernández, y ser dueño de la farmacia sita en Industria y Animas, en cuyo lugar los depositó primeramente para irlos tomando a medida que fuera vendiendo el producto; también ordenó en la fábrica de cartones de Damas 74 una buena cantidad de dichos envases, todo lo cual descubrió la Policía Secreta, ocupando también los envases de referencia.

Más de 1.600 servicios

Según nos informó ayer el Inspector de la Policía Secreta, Manuel Rey, ese cuerpo policíaco realizó 1679 servicios de diversa índole durante la pasada primera quincena de agosto, descompuestos en 97 detenciones, 163 denuncias recibidas, 796 mandamientos judiciales diligenciados, 39 ocupaciones de piezas del delito, 52 investigaciones practicadas en el interior de la República; 119 cartas de ciudadanía despachadas, 4 expedientes de extranjeros indeseables informados y 409 servicios varios.

Le hurtó el dinero que llevaba

Participó a la Policía Secreta Luis Cutu Sánchez, avecindado en Zulueta 38, altos, que su amiga Ana María Hernández le hurtó la suma de $45.00 que guardaba en uno de los bolsillos del pantalón que vestía, desapareciendo la acusada sin dejar huella alguna.

Dos denuncias

Hilda Tuñón Merens, de Amistad 365 dió cuenta en la Secreta, que Filomena Galverán, de Factoría 29, la ha amenazado con matarla y también la ha vejado con las peores frases al encontrarse ambas en Aguila, entre Barcelona y San José.

Y Ofelia López García, de Crespo 261, denunció en la propia Policía Secreta que una mujer, a la que conoce por Anita y a la que protege, dándole albergue en su domicilio, le sustrajo dos reloj-pulseras de su propiedad que ella tenía en su escaparate, desapareciendo sin que haya sabido más de ella.

Y el subinspector de la Secreta, jefe del grupo persecutor de la droga, ha informado a su jefe, el Comandante Menéndez, que Oscar Suárez Oliva, que fué preso por miembros del Servicio de Inteligencia Militar el 16 del actual mes, en Industria y Barcelona, y que dijo nombrarse José Antonio González Fernández, es vicioso de la morfina, siendo su verdadero nombre el de Ofelio Sotolongo Oliva.

ARROLLADO POR UN AUTO

Santos Hernández Azcuy, de 19 años y vecino de Aguila 574, sufrió lesiones de carácter menos grave, al ser arrollado en Prado y San Rafael, por el auto número 17194, que conducía Adolfo Fernández Díaz, vecino de Marina núm. 22.

CURIOSIDADES:

Se cree que "el padre Divine" tiene secretamente garitos que le producen millones de pesos

La prosperidad de Divine es un misterio. Sus seguidores son mendigos. Las cenas que se sirven en el «cielo» resultan opíparas. No pide, pero los «cielos» de Divine se multiplican

Por WALTER R. DOUGLAS
Corresponsal especial de
DIARIO DE LA MARINA

NUEVA YORK, agosto 23. (Exclusivo).—Las panaceas políticas y económicas suelen cautivar la mente norteamericana con tanta facilidad como las panaceas espirituales.

Desde que vimos la catástrofe económica del 29, se han levantado unos cuantos profetas con específicos imponderables. Casi todos ellos han logrado cautivar la imaginación popular. Algunos florecieron durante unos años y sucumbieron ante el realismo. Otros continúan en ascendencia porque lograron ascender a los altos puestos políticos y emplearon su autoridad y el dinero del Estado para mantenerlos.

Entre los fracasados recordamos hoy a Huey Long, el apóstol de Louisiana, quien prometió 5,000 dólares a cada americano y «un trono para cada hogar». Huey fué asesinado. Su sucesor el reverendo Gerald Smith no ha logrado conservar la ascendencia de Long, porque ni es Senador ni maneja la máquina política de Louisiana. Otro fué el Padre Coghlin. Su verbo elocuentísimo le hizo millares de admiradores. Luego se dijo que estaba mezclado con ciertas negociaciones relacionadas con el alto precio de la plata y la popularidad del sacerdote, que fué reprendido varias veces por sus superiores jerárquicos, decayó. El anciano Townsend prometió 200 dólares a cada persona mayor de 60 años. Sus seguidores llegaron a elegir varios diputados al congreso. Pero Townsend fué acusado de malversar los fondos de su grupo y fué encarcelado por desacato. El Townsendismo ha desaparecido.

Queda el Rooseveltismo

De los ismos nacidos con la depresión sólo queda el rooseveltismo. Esta doctrina es casi inexplicable y en contra de lo que generalmente se cree, persiste solamente porque se alió con un partido político, subió a la Casa Blanca, y desde el alto puesto federal continúa funcionando a través de una burocracia como no se había visto nunca en la historia de los Estados Unidos.

Ahora el Padre Divine

Howland Spencer, millonario republicano, declaró recientemente que el Padre Divine, tenía una doctrina espléndida y que sus teorías económicas no eran tan fantásticas como las del Presidente Roosevelt. Fué Spencer quien donó al Padre Divine su espléndida finca en Krums Elbow, en un recodo del Hudson, frente a la antigua finca del Presidente.

El Padre Divine es también un producto de la depresión. Durante la era de prosperidad, Divine vegetaba por las aldeas de Long Island, entre pleitos y desahucios.

Fué a Newark donde vivió anónimamente durante algunos años. Allí también tuvo dificultades con las autoridades quienes los obligaron a salir de la ciudad.

Llegó a Nueva York precisamente cuando el rooseveltismo comenzaba a dejar desencantados a millares de infelices en la enorme barriada de Harlem, la zona oscura de la ciudad. Los negros se quejaban de que la «Nueva Dispensación» predicada por Roosevelt no los alcanzaba y que ellos continuaban tan hambrientos en los días «prósperos» de Roosevelt como en los «prósperos» de Hoover.

Divine los recoge

El Padre Divine, logró recoger a todos los descontentos. Estableció un «cielo» en Harlem donde alimentó a centenares de hambrientos.

Divine es un hombre de unos 55 años de edad. Es calvo y de semblante simpático. Sonríe con satisfacción; es grueso y su estómago abultado indica que está bien alimentado. Habla con lentitud y con autoridad.

La prosperidad aparente de este hombrecito que hace seis años no tenía un centavo es inexplicable. Solamente recuerda casos semejantes de otros apóstoles espirituales quienes también se enriquecieron en corto tiempo. La pastora Aimee Semple MacPherson, Billy Sunday, Brigham Young, Wilbur Voliva y otros predicadores espontáneos lograron amasar fortunas con sus nuevos cultos.

¿De dónde viene el dinero?

La prosperidad de Divine es un misterio. Sus seguidores son mendigos. Las cenas que se sirven en el «cielo» son opíparas. Divine no pasa el plato para recoger dádivas. Sin embargo los «cielos» se multiplican y los discípulos siguen el ejemplo del pan y los peces.

Actualmente hay varios «cielos» en Harlem. Divine es señor de un imperio que cuenta entre sus haberes propiedades valiosas en el condado de Ulster, misiones en el país, fincas, ventas de gasolina, restaurantes, tiendas de víveres, sastrerías, y otros múltiples negocios.

El cielo principal está en el número 32 de la calle 123 Oeste, en el centro del barrio negro neoyorquino. En la lista de «cielos» que he visto allí encuentro direcciones de otros 100 «cielos» que se extienden por todo el país y llegan hasta Melbourne, Australia.

Cree en la producción

La teoría del Padre Divine es distinta de la de Roosevelt. El Presidente cree que para ganar la prosperidad hay que dejar de producir. El Padre Divine cree que la prosperidad se adquiere produciendo.

Y en las fincas del grupo los negros y blancos —porque hay también blancos en los «cielos» de Divine— trabajan largas horas sin sueldo. El producto lo vende el «cielo» principal. La finca entregada por Spencer frente a la propiedad de Roosevelt, tiene 16 hectáreas de terrenos cultivados. Divine tiene otras fincas de mayor extensión; pero ésta es la única que cuenta con un palacio.

En Greenkill Park tienen un hotel de 300 habitaciones, con piscinas, canchas de gol y de tennis. En Highland Fells poseen varias cuadras en el distrito comercial y a pesar de las protestas de los vecinos, los divinistas continúan creciendo.

En la finca entregada por Spencer hay 38 edificios. El Palacio tiene un piso de ocho habitaciones regias, que son las que emplea Divine para oficinas. Cerca hay un muelle y un yate.

Nadie sabe todavía cómo ha logrado Divine financiar sus operaciones. Se cree que hay gente rica que lo respalda. Hay otros que creen que secretamente Divine tiene garitos que le producen sumas enormes. Y hay quien asegure que Divine es un gran «banquero» de la «bolita» el juego predilecto de los negros de Harlem.

Lo cierto es que el secretario de Divine, el millonario Charlie Lamb, joven blanco de California, paga siempre de contado. Nunca ha dado un cheque ni se sabe que tenga cuenta en ningún banco.

El misterio encanta a los seguidores del padre. Entre sí se llaman «hermano» o «hermana». Todos ellos son «ángeles» y al entrar en el «cielo» dejan sus nombres legales y adoptan nombres celestiales

No es raro el ver a un grueso moreno ostentando el nombre de «Belleza Celestial», o a un anciano africano que se llama «Santísimo Espíritu». Pero el nombre más corriente entre los divinistas, parece ser el de «Paz».

Esa palabra es el saludo de los divinistas. Cuando Divine entra en el comedor, todo el mundo se levanta, extiende las manos y exclama: «¡Paz! ¡Es maravilloso!»

Efectivamente, es maravilloso como Divine va extendiendo su redil.

MENOR LESIONADO DE GRAVEDAD

El menor Angel Valdés Cuxard, de 5 años de edad y vecino de Aguiar número 1010, sufrió la fractura de la clavícula derecha, al caerse en el parque Duval, donde se encontraba jugando con otros menores.

QUEMADURAS MENOS GRAVE

En el Primer Centro de Socorro, fué asistido de quemaduras de carácter menos grave, Roberto Cortés Tibalta, de 18 meses y vecino de Cienfuegos número 29, que se produjo casualmente en su domicilio.

MUCHAS JEFATURAS LOCALES NO CUENTAN CON RECURSOS PARA UNA CAMPAÑA PROFILACTICA

El doctor Costales Latatú elevará un memorándum al Jefe del Estado. No alarma el número de palúdicos y tifoideos que hay en la Isla. Se escapa una reclusa de Aldecoa, que está demente

Las provincias de La Habana, Santa Clara y Oriente son las más afectadas por la Fiebre Tifoidea, según las últimas estadísticas, y las de Pinar del Río y también Oriente, por el Paludismo, aunque, según opinan los observadores sanitarios, el número de enfermos en cada una de ellas, así como en el resto de la Isla, no es para provocar alarma, dada la población existente. Pero, apesar de ello, recomiendan la debida atención, ya que desde hace muchos meses la producción de vacuna antitífica es insuficiente, y el envío de quinina, plasmoquina y desinfectantes fué suspendido casi en su totalidad por falta de créditos para su adquisición, según se nos ha informado.

El doctor Peña, Director de Sanidad, de acuerdo con los deseos del Secretario del ramo, ha redactado un memorándum contentivo de la verdadera situación de muchos términos municipales de la Isla, donde unas veces por falta de recursos, otras por negligencia de los jefes locales, tanto la Fiebre Tifoidea como el Paludismo se han hcho enfermedades endémicas, cuando en años anteriores sólo se registraban esporádicamente, principalmente en la época de las lluvias que provocaban la contaminación de las aguas de consumo público.

El estado de la Tifoidea ayer tarde, por provincias, era el siguiente: Pinar del Río, 37 casos; Habana, 97 casos; Matanzas, 50 casos; Santa Clara, ciento veintidós casos; Camagüey, 47 y, Oriente, ciento seis enfermos. Los términos municipales más afectados son los siguientes: Puerto Padre, con 22 pacientes; Palma Soriano, con 14; Alto Songo, con 9; Sancti Spíritus, con 17; Morón, con 9; Camagüey (la ciudad propiamente dicha), con 18; Ciego de Avila, con 8; Matanzas, con 10; Isla de Pinos, con 19 casos; Güira de Melena, con 14; Guane con once enfermos; Aguacate tres casos y 5 sospechosos; El Cobre, 7.

En cuanto al Paludismo, que ha disminuído en su comparación con meses anteriores, es como sigue, por provincias: Pinar del Río, 275 casos; La Habana, doce (esta cifra no es exacta, por cuanto en el Hospital «Las Animas», se encuentra recluído mayor número de enfermos, aunque no todos proceden de la Capital, pero sí de términos colindantes); Matanzas, seis casos; Santa Clara, 85; Camagüey, 82 y, Oriente, 797 enfermos.

El doctor Costales juntamente con el doctor Peña, redactará un memorándum para elevarlo al Primer Magistrado de la Nación y lograr del mismo el crédito necesario para proceder a la inmediata inmunización de los residentes en los términos municipales más afectados, y paulatinamente a los de los restantes, aunque no se registren casos de Fiebre Tifoidea o de Malaria.

Ayer se remitieron, no obstante, a distintos jefes locales, tres mil quinientas dosis de vacuna antitífica.

Se escapa de Aldecoa una menor demente

El señor Ricardo Dauval, Jefe del Negociado de Menores de la Dirección de Beneficencia, ha recibido una comunicación de la Madre Superiora del Reformatorio para Hembras de Aldecoa, informándole haberse fugado del mismo, como a las nueve y media de la noche del pasado día 22, la joven Blanca Lynn, como de 18 años de edad y de la raza blanca, cuyas facultades mentales están perturbadas.

La joven Lynn, para lograr sus propósitos, saltó una tapia, de bastante altura, contigua al pabellón «Corazón de Jesús», donde se hallaba recluída, ignorándose su actual paradero.

Según se nos ha informado, desde hace días se había ordenado la reclusión de Blanca Lynn en el Hospital de Dementes de Cuba (Mazorra), ignorándose los motivos por los que no se cumpliera dicha orden.

Con tal motivo el Director de Beneficencia, doctor de la Riva, se ha dirigido a las autoridades civiles y militares rogándoles dispongan la búsqueda y captura de la menor para reingresarla en la Escuela de Aldecoa; como señas particulares, se informa que Blanca es gruesa, de aspecto campesino, con melena y de pelo negro.

El Patronato del Centro de Orientación Infantil

Bajo la presidencia del Secretario de Sanidad, y en su despacho, quedó constituído ayer el Patronato del Centro de Orientación Infantil y que integran los doctores Arístides Sosa de Quesada, Teniente Coronel del Ejército, en representación del Consejo Corporativo de Sanidad, Educación y Beneficencia, el que actuará como Presidente; Diego Vicente Tejera, por el Instituto de Previsión y Reformas Sociales; Miguel Angel Céspedes, por la Secretaría de Justicia; Luis Alonso, por la de Educación; Pedro Palma, por la Secretaría de Sanidad y, la doctora Consuelo Jiménez Revoilar, por la Escuela del Hogar, no concurriendo la representación de la Cámara y del Senado, por no haber sido designada aún asistiendo también, el doctor Laureano López Garrido, Jefe de Despacho de la Secretaría de Sanidad.

Con un corto discurso el doctor Sosa de Quesada explicó la labor que está por desarrollar, dando cumplimiento a los preceptos de la Ley que creó el referido Centro de Orientación Infantil. Se acordó reunirse próximamente en el local del Consejo Corporativo con el propósito de comenzar la redacción del anteproyecto de Reglamento.

Acuerdos de la Junta de Sanidad

Acordó la Junta Nacional de Sanidad, durante su sesión de ayer, dejar para la próxima el estudio de la Ponencia presentada por el doctor Gerardo Fernández Abreu, sobre el capítulo de las Nuevas Ordenanzas que trata de los helados, por ser muy interesante y necesario que lo conozcan los miembros de dicho organismo, antes de discutirlo.

Fueron comisionados los doctores Antonio Díaz Albertini, Eligio de la Fuente y José Miguel Peña, para que visitaran al compañero Dr. Fernando I. Zayas y le hicieran desistir de sus propósitos de renunciar como Vocal de la Junta, alegando motivos de salud; pero el Dr. Zayas mantuvo su decisión, por encontrarse realmente delicado.

Acto seguido se pasaron a Ponencia los siguientes asuntos: Proyecto de disposición de aguas residuales del Central «Estrella», en Florida; proyecto para habilitar las playas del Litoral Norte de la Playa Cuba, en Guanabacoa; escrito del doctor Ramírez Olivella, proponiendo modificaciones en la impresión de los certificados de defunción de fetos, hecho éste del que el DIARIO DE LA MARINA informó ampliamente hace varios días; proyecto de matadero en la finca Sanabilla en Biran, Mayarí, y consulta del Jefe Local de Cienfuegos sobre licencia sanitaria para estaciones de ferrocarril, ómnibus y motores marítimos.

Visita de congresistas

Ayer martes, día señalado por el Secretario de Sanidad para recibir a los señores Congresistas, concurrieron al Departamento gran número de legisladores, los que fueron gentilmente atendidos por el doctor Costales, el que tomó buena nota de sus solicitudes de mejoras para distintos términos municipales y recomendaciones para puestos en dichas oficinas y las jefaturas locales del interior de la Isla.

Se intensifica la petrolización

El doctor Antonio Gálvez Gómez, Jefe del Servicio de Desinfección de esta Capital, con vista de que por la Dirección de Sanidad se ha ordenado le entreguen mensualmente nueve mil galones de petróleo, en vez de cinco mil como se venía haciendo, ha dado las instrucciones pertinentes a las cuadrillas de obreros para que intensifiquen la petrolización de las casas de esta ciudad, de las que 3,506 recibieron ayer la visita del «cafeterita».

Por las brigadas de desratización fueron capturadas en los muelles, alcantarillas y almacenes del litoral setenta y ocho ratas, que fueron enviadas al Laboratorio del Instituto Finlay, para su examen.

Estado de las enfermedades

Hasta la una de la tarde había en las seis provincias, 1,254 casos de Malaria, 459 de Fiebre Tifoidea y 276 de Frambesia, no habiéndose registrado ningún nuevo caso de Poliomielitis anterior agudo, ni de Fiebre Ondulante o de Malta.

Perro rabioso

El doctor Peña, Director de Sanidad, ha sido informado por el doctor Manuel Herrada, Jefe del Negociado de Profilaxis de la Rabia haberse comprobado murió atacado de rabia el perro que mordió al menor Roberto Godínez, vecino de Infanta 472, por lo que se ha ordenado sea sometido al tratamiento correspondiente.

Casas fumigadas

Por las brigadas de obreros de Desinfección han sido fumigadas las casas siguientes: Real 14, Lealtad 147 y Oficios 70, por haberse registrado en las mismas, casos de enfermedades infecto-contagiosas.

Sin haber estudiado obtiene su título de enfermero

Los señores Roberto Perdomo, José Detrel, Humberto Bayón, Luis Betancourt y Pedro Pablo Castellón, enfermeros que ejercen en la ciudad de Camagüey, han denunciado ante el señor Alberto Rodríguez Sust, Jefe del Negociado de Enfermeros de la Secretaría de Sanidad y Beneficencia, que el señor Armando Alvarez, que se halla como enfermero en el Hospital Civil de la ciudad de Cienfuegos ha obtenido su título sin haber cursado ninguno de los tres años que señala la Ley en la Escuela de Enfermeros del citado centro benéfico.

El señor Rodríguez Sust ha iniciado las investigaciones pertinentes.

Obreros de sanidad arreglando calles

El Capitán Miranda, del Ejército Constitucional, Jefe del Puesto Militar de Baracoa, en telegrama dirigido al Secretario de Sanidad, le da cuenta de que hasta él se han acercado algunos obreros de la Jefatura Local de Sanidad del término en demanda de justicia y protección, pues el Jefe Local, doctor Rojas, con amenazas de cesantía o que renuncien, les obliga a trabajar en la pavimentación de varias calles, de interés particular, y sin embargo se ha abandonado el servicio de la recogida de basuras, con grave peligro para la salud pública.

Por su parte el Jefe Local, doctor Rojas, en otro telegrama dirigido a la superioridad, comunica que por suscripción popular se ha levantado un fondo para el arreglo de varias calles, habiendo accedido a la petición que se le ha hecho de que dos obreros de sus oficinas presten su concurso para la pavimentación de aquellas.

El doctor Costales Latatú, Secretario de Sanidad, ha ordenado una investigación de los hechos consignados tanto por el Capitán Miranda como por el doctor Rojas, Jefe de Sanidad del término.

EL HOSPITAL DE LA POLICIA

En el Hospital de la Policía Nacional, que dirige el Comandante Médico, doctor Eduardo García Porraspita, M. P. están de guardia en el día de hoy los doctores: Alberto Barba Inclán, Héctor Cañizares y Victoriano Viña, auxiliados de los enfermeros Gustavo A. Carol y señorita Blanquita Pérez Zayas.

En el día de ayer fueron dadas de lata el Cabo Enrique Pereda y los vigilantes Eustaquio Pérez, José Mellado, Braulio Cruz, Ramón Guerra, Cirilo Rojas, Sixto Rodríguez, y Manuel Toirac.

Fueron ingresados: el Sargento Manuel Leal, de la Sección de Holguín, y vigilantes: Mario Macías, Avelino Braña, Nieves Montano, Oscar Alfonso, Alfonso Vega, José de la Trinidad y Guillermo Cañizares.

M.E.C.D. 2016

SE ESTAN INTENSIFICANDO LOS TRABAJOS DE RECONSTRUCCION DEL COLEGIO MUNICIPAL "JOSE M. GOMEZ"

EL CURSO ESCOLAR NO SERA INICIADO POR ESE MOTIVO HASTA EL MES DE OCTUBRE

Tomó posesión de su cargo el nuevo Contador del Acueducto de Albear. El departamento de impuestos laborará en horas extras para girar todos los recibos de fincas urbanas

En la mañana de ayer, sostuvo una larga conferencia con el Jefe del Departamento de Cultura Municipal el Director del Colegio «General José Miguel Gómez», doctor Calixto Suárez, quien trató de distintos pormenores relacionados con el curso académico que se abrirá próximamente en aquel acreditado plantel de enseñanza.

Terminada la entrevista, el doctor Suárez declaró a los repórters que, a pesar de haberse intensificado notablemente los trabajos de reconstrucción y ampliación del edificio residencia del Colegio, al extremo de trabajar allí ahora más de cincuenta jornaleros, no era factible pensar que las obras estuvieran terminadas totalmente para principios de septiembre.

—En consecuencia, habrá que prorrogar la apertura del curso para comienzos de octubre,—dijo.

No hubo sesión ayer, en el Ayuntamiento

Por falta de quórum, no pudo celebrar ayer su sesión ordinaria de los martes del Consistorio capitalino.

Al pase de lista, sólo respondieron ocho señores concejales.

Entre éstos se comentaba con mucho interés el problema del Acueducto de Albear, sujeto hoy al dictamen de la Comisión Especial designada por el Honorable Presidente Laredo Bru.

Nuevo Contador del Acueducto de Albear

El señor José R. Cruz, nombrado por decreto del Mayor de la ciudad, refrendado anteayer, Contador del Acueducto de Albear, tomó posesión ya de tan elevada posición.

Dicho funcionario sustituye al señor J. Hamel, que renunció hace algunos días.

Horas extras en el Departamento de Impuestos

De conformidad con lo dispuesto por el señor Alcalde Municipal, por el Jefe del Departamento de Impuestos, doctor Antonio Lancís, se ha firmado un Decreto de orden interior habilitando las horas de la tarde para que con esa labor extraordinaria puedan girarse rápidamente todos los recibos adicionales de fincas urbanas, altas de industria y comercio, altas de patentes de alcoholes, altas de patentes remestrales y anuales y los del primer trimestre de sub-arrendadores.

Estas contribuciones deberán ponerse al cobro indefectiblemente el próximo día 25 del actual, a fin de reforzar con las recaudaciones que se obtengan por esos conceptos, la existencia en Caja por el Ejercicio Corriente.

El total de contribuciones que se pondrán al cobro el día 25 por la Alcaldía, se hacen ascender a la suma de $70,000 sin contar con los Repartos Gremiales que aún están pendientes de resolver por el Alcalde y que también pueden girarse con la misma fecha de firmarse las resoluciones por el señor Alcalde, ya sea en favor o en contra de los reclamantes, pero disponiendo el cobro de esos tributos que sobrepasan de 50 mil pesos, que unidos al cargo anterior de $70,000 harían un total de $120,000, más con los ingresos naturales del primer trimestre de fincas urbanas que vence el día 29 podrá contar la Administración con numerario suficiente para cubrir todos sus compromisos del actual mes de agosto sin dificultades de ninguna clase.

Recaudación Municipal

La recaudación obtenida en la Tesorería Municipal el día 22 del actual, según la nota facilitada por el Contador, fué como sigue: por Ejercicio corriente, $4.323.10; por Resultas, $877.10; para el Consejo Provincial, $637.72; y por Plumas de Agua, $291.78.

Existencia en caja

De Ejercicio corriente, $25,061.83; de Resultas, $11,775.64; del Consejo Provincial, $35,335.21; del Acueducto de Albear, $8,466.49, y por Depósitos de todas clases, $198.672.47.

Contra los infractores

Los Inspectores a las órdenes del Jefe del Departamento de Gobernación Municipal señor Heriberto del Porto, procedieron a la detención de seis carros que se dedicaban a la venta de leche en ambulancia sin licencia y que eran conducidos por los señores Ladislao Núñez, Marcial Tadín, Mario Baró, Luis González, Leonardo Felipe y José Onantia, los cuales despositaron en la 8va. Estación de Policía la suma de $86.75.

Esta batida prosigue.

Pereció un obrero al chocar contra un poste eléctrico

Al bajarse de un ómnibus, no se fijó en la fatal columna, y fué lanzado contra la misma

Trágicamente perdió anoche la vida el jornalero Aniceto García Castellanos, natural de Camagüey, de 33 años de edad, casado y vecino que era de Hospital número 408. Viajaba en el ómnibus número 1104, de la ruta 43, cuando, al pasar el vehículo por San Rafael entre Hospital y Espada, lo abandonó rápidamente, y, al tirarse, dió con la cabeza contra un poste que se encuentra situado en dicho lugar.

Recogido del pavimento, fué conducido al Segundo Centro de Socorro, donde falleció, comprobándose, al ser reconocido el cadáver, que presentaba, entre otras lesiones, la fractura de los huesos del cráneo, con procedencia de masa encefálica.

La Policía procedió al arresto del chofer que conducía el ómnibus, nombrado Arcadio Quintero Castro, vecino de Murlao número 15, en La Lisa, y del conductor Angel Albareda Freyre, con domicilio en Monte número 463, que resultaron irresponsables del accidente, según declaración de los testigos presenciales, los que afirmaron que García Castellanos, al abandonar el ómnibus, lo hizo inesperadamente y sin advertir al chofer y conductor de su determinación, dando con su cuerpo contra el poste.

El comandante Serra, inspector del Primer Distrito y el teniente Hernández, al mando de la Sexta Estación, que actuaron en el hecho, dieron cuenta del mismo al doctor Mosquera, que actuaba de juez de Guardia, con el secretario judicial señor Núñez Vadel y el oficial Bouza, disponiendo dicha autoridad la libertad del chofer y conductor del expresado vehículo.

El cadáver de García Castellanos, le fué entregado a su esposa la señora María Ortega Díaz, que se presentó ante la Policía a reclamarlo, declarando que se encontraba en su domicilio cuando fué avisada por uno del público lo que le había ocurrido a su esposo, y, al personarse en el Centro de Socorro, conoció la terrible verdad.

Resulta pequeño ya el cementerio de Jagüey Grande

Multas a los choferes. Un presupuesto suspendido en parte. Cinco más aprobados

Ha sido enviado a la Gaceta Oficial el decreto presidencial ratificando en su cargo de Sub-Secretario de Gobernación al doctor Juan Rodríguez Pintado.

Por resolución del Secretario de Gobernación doctor Giménez Lanier se ha ordenado la reposición en su cargo de Escribiente de la Cárcel de Cienfuegos de Gumersindo González Guzmán. Y se le ha aceptado la renuncia a los vigilantes del Presidio Modelo Esteban Leal y Ramón Frión nombrando en su lugar a Antonio González y Antonio Martínez y declarando extinguidos los servicios de Amado Cano.

Deseoso de hacer obras de ampliación en el Cementerio Municipal, el Alcalde de Jagüey Grande se ha dirigido al Secretario de Gobernación solicitando se le informe si puede utilizar los terrenos que fueron recientemente expropiados a los Ferrocarriles Unidos. Esta consulta del Alcalde Municipal es debido a que actualmente se carece en la Necrópolis de la misma de terreno para proceder a los enterramientos y como el problema se ha agudizado y se hace necesario pagar doscientos pesos que se deben a la entidad expropiada es por lo que pide al Secretario le diga el procedimiento a seguir.

Por resolución del Secretario de Gobernación ha sido designado Jefe Clase Sexta del Gabinete Nacional de Identificación el doctor Fernando Abaitt.

El Alcalde de la Cárcel de Cienfuegos participó a Gobernación que en ocasión de haber sido conducido el recluso Julio César Predaja Pérez al Hospital de Emergencia en cumplimiento de órdenes del médico del penal hubo de fugársele al escolta Miguel Toledo Toledo.

Por resolución de Presidente de la República y refrendado por el Secretario de Gobernación ha sido suspendido parcialmente el presupuesto de Alto Songo y aprobado los de Guanabacoa, Remedios, Santo Domingo, Sagua de Tánamo y Guanes.

En la Tesorería del Registro de Extranjero se ingresó ayer la cantidad de $1,896.55, por concepto de inscripciones y renovaciones de carnets.

Por el Departamento de Asuntos Judiciales de la Cartera Dactilar se ha remitido a los Juzgados Correccionales de la República 190 expedientes de multas impuestas a otros tantos infractores del Decreto 510. También han sido enviados a distintos jueces 335 acuses de recibo de informes relacionados con juicios ya celebrados.

El Supervisor del Presidio Modelo participó a Gobernación haber puesto en libertad a Luis Rodríguez o Antonio Martínez que cumplió condena de cuatro años y dos meses por robo.

El Gobernador de Camagüey comunicó a Gobernación haber suspendido todos los acuerdos adoptados por ese Ayuntamiento de los días 2, 11 y 12 de julio.

El Secretario de Gobernación recibió un telegrama suscrito por diez y ocho Concejales de la Cámara Municipal de Morón protestando contra la actitud asumida por el Gobernador Pérez Lara, con relación a que vetó el acuerdo por dicha Cámara para mejoras públicas. A pesar de haber sido reconsiderado por los concejales el acuerdo fué nuevamente vetado por el Gobernador.

El Sub-Director del Registro de Extranjeros señor Reyes Clavelo, informó que los inspectores especiales que por resolución del Secretario de Gobernación había sido designados para que permanecieran en los Juzgados Correccionales, se encuentran desarrollando una eficiente labor notándose el aumneto en la recaudación del Registro con motivo de su actuación en los Juzgados.

Un subdelegado del Instituto del Café acusó por venganza

Formuló cargos contra los directores de esa entidad, porque lo dejaron cesante

Ante el Juez de Instrucción de la Sección Primera, hicieron su presentación ayer, los señores Alfredo Thaureanz Cazada, de 60 años de edad, hacendado, Presidente del Comité Ejecutivo del Instituto de Estabilización del Café y Manuel Ortega González, Presidente de la Lonja del Comercio, quienes fueron instruídos de cargos en la causa radicada por denuncia formulada por Vicente Palacios, de que ambos señores se habían puesto de acuerdo para llevar a efecto diversas combinaciones, alterando las guías y cometiendo distintos delitos, para alterar el precio del grano.

Los señores mencionados negaron las acusaciones, asegurando que su acusador, el señor Palacios, en venganza porque ellos lo habían irradiado del Instituto, ha forjado esa falsa denuncia.

Según se ha podido conocer, el Juez de Instrucción del Norte de Santiago de Cuba, está instruyendo la causa número 498 del año de 1038, seguida por el delito de estafa contra Palacios, el cual ha sido procesado con 200 pesos de fianza.

Esa denuncia fué formulada por el Comité de Estabilización de Café, debido a que en 3 de febrero del año de 1938, los Inspectores de la Secretaría de Agricultura, F. Cossío y A. M. Guerra, ocuparon en un tostadero de café, propiedad de Eloy Primitivo, dos partidas de ese grano, consistentes en 994 libras de la llamada «trilla» y 1802 libras, sin clasificar, que eran de Manuel Díaz Alvarez.

Días después, Palacios que era Subdelegado del Instituto en Santiago de Cuba, en un camión, hizo conducir el café ocupado para llevarlo al Cuartel «Moncada» y proceder a su destrucción por medio del fuego, apropiándose en el trayecto de 12 quintales. Esto fué motivo que los Directores del Instituto lo dejaran cesante, acusándole de haber cometido el delito por el cual ha sido ahora procesado.

MUJERES EN RIÑA

Hilda, Matilde y Ernestina Campos Valdés y Teresa Medina, vecinas de Estrella número 323, fueron detenidas por la Policía, con motivo de haber sostenido una riña.

Se dispensó cordial recepción al Ministro de Italia en México, que pasará una temporada en la Habana

También llegó el attaché militar americano en compañía de su familia. Mejoró algo la recaudación de la Aduana. Vapores que salieron y que se esperan. Otras noticias

Directo de New York arribó ayer tarde el turbo eléctrico americano «Talamanca», de la Gran Flota Blanca, que trajo carga general y 8 pasajeros para la Habana, así como carga general y 94 pasajeros, en su mayor parte excursionistas, en tránsito para puertos centroamericanos.

Para la Habana llegaron en el «Talamanca» la señora Alice R. de Antiga, esposa del doctor Antiga, Ministro de Cuba en Suiza y a quien se le dispensaron las cortesías de estilo y franquicias correspondentes; el señor William Gómez Colón, el señor Jesús Jurado y familia, el Comandante de la Cruz Roja Cubana, señor Francisco Sánchez Ocejo y señora, y el señor Ingerberth Soyland.

Entre los pasajeros en tránsito figuran el diplomático panameño y Secretario General de la Liga de las Naciones señor Cristóbal Rodríguez y familia; el médico americano Enos Bowen y señora, el ingeniero costarricense señor José J. Carranza, el Hon. Shackelford Miller Jr., Juez de Louiseville; doctor Herbert Pollack y señora, doctor E. P. Chee, doctor Howard B. Gressman, de Filadelfia, Mr. y Mrs. Peter J. O-Brian y Mr. y Mrs. Harold Hunt.

El Ministro de Italia en México

Procedente de Miami llegó ayer a nuestra capital, en donde permanecerá breves días, el Ministro de Italia en México, señor Alberto Marchotti, quien fué recibido por el Ministro de Itala en Cuba.

A dicho viajero le fueron dispensadas las cortesías de estilo y franquicias correspondientes.

Otros pasajeros llegados también de Miami son los señores: doctor Pablo Llaguno, Manuel J. Bananety y señora, el señor Lorenzo del Portillo, el señor Karl Koffman, Inspector de la Agencia de la Compañía Hamburguesa en la Habana.

Por esta misma vía salieron los señores: Agustín e Ignacio Batista, William P. Taylor, la señorita Clara Park Pessino, el abogado americano Marsden Leeder, Benjamín Hernández, Mario Plasencia, Jesús Benítez y otros.

El «Oriente»

El turbo eléctrico «Oriente», de la Ward Line, llegó de New York, con carga general y 120 pasajeros con billetes finales para la Habana, y 132 turistas que regresarán a New York en el propio barco.

Agregado militar americano

En el «Oriente» llegó el Mayor Henry Anson Barber, nuevo agregado militar de la Embajada de los Estados Unidos en Cuba, a quien acompaña su esposa y sus hijos Anne y Harry.

El Mayor Barber procede de Washington. A los viajeros les fueron dispensadas las cortesías de estilo.

También llegaron en el «Oriente» el ingeniero Fernando Aguado, doctor Gastón Cárdenas y familia, señora Tania de Herrera, doctor Alberto Jiménez Pla Daisy Lampallas, Gonzalo Lista y familia, Ester Hernández, José Martín, María Meyer, Nicolás Pérez y señora Ofelia Guerra, Raúl Pujol, Horlirio Vidal, Nelly Stewart e hijo William F. Stewart, José Rodríguez, Lcdo. John L. Lynch y señora, Sivea Cleinman, Rose Deutsch, el Padre Edward J. Murtauch, que viene al colegio de los agustinos, María Someillan, Rebeca Soto, Flora de Cima e hija, Ramón S. Díaz, Alberto Moré, Diego Tavío, Henrman Weinberg y familia.

Los que se embarcaron

En el «Oriente» embarcarán para New York los señores Ricardo Marus, Albert M. Cleare, Gregorio Usategui y familia, David Sirmerman Benigno Pérez Norman, Rafael Miniesa, Manuel J. de Matos, Antonio Campos, Pietro A. Cantera, Arlino Viniesa, Tomás Martínez, Fernández, Matilde F. de Corona, Pauturo Domínguez, Antonio Avia Fernasio y José Astagurnaga, Robustiano Arias y señora, Manuel González, Hipólito García Rodríguez, Arsenio del Valle y señora Pilar A. Alvarez, Luis Garcia.

El «Florida»

Procedente de Miami llegará hoy por la mañana a nuestro puerto el vapor americano «Florida», correo de la Peninsular y Occidental S. S. Co. que trae carga general y numerosos pasajeros.

Barcos que se esperan

Mañana son esperados en nuestro puerto los vapores «Chiriquí», de la Gran Flota Blanca, que viene de Cristóbal y Puerto Limón en ruta a New York. «Munargo», que se encuentra al servicio de la propia Flota Blanca, y que viene de New York, vía Nassau y Miami y «Cuba» de la Peninsular y Occidental S. S. Co., que viene de Tampa y Key West.

El «Estrada Palma»

El ferry americano «Estrada Palma» llegó ayer de Port Everglades, con carga general.

El «Mathias Stines»

Procedente de Nordenham, llegó ayer el vapor alemán «Mathias Stinnes» que trajo un cargamento de carbón.

Las salidas de ayer

Durante el día de ayer salieron los vapores: «Bestick», para Cárdenas; «Estrada Palma», para Port Everglades, y «Cuba», para Key West y Tampa.

La recaudación

La Aduana de la Habana recaudó ayer la cantidad de $64.998.04.

Casos de policía

La Policía Marítima tuvo conocimiento de los siguientes casos:

Luis Oliva, vecino de Figuras 112, trabajando en la descarga del pescado, en el muelle de Caballería, resultó lesionado menos grave.

Manuel Carrodeguas, vecino de Recreo 20, en el Cerro, y tripulante del vivero «Neptuno», denunció al patrón de dicha embarcación, nombrado José López, de haberle estafado 49 pesos.

El vigilante Romero, arrestó a Jose Quintana, vecino de Damas 30 y de 1 laños de edad, porque se mofó de él en unión de otros menores que lograron fugarse.

El viglante 32, Lezcano, arrestó a Iran Quintana, de Mercaderes 41, acusándolo de desobediencia y de escribir frases obscenas en una partida de cajas destinadas a la exportación.

Ofreció la Cancillería el texto del decreto designando la Delegación de Cuba a la Sociedad de las Naciones

Antiga, Armenteros y Angulo, delegados, y José de la Luz León, secretario. Descenso en el tránsito del Canal. Paga derechos la propaganda turística no oficial, en EE. UU.

Por el presidente de la República, coronel Federico Laredo Bru, ha sido dictado un decreto por el que se designan las personas que han de concurrir como delegados de Cuba a la asamblea de la Sociedad de las Naciones que se celebrará en el próximo mes de septiembre. El texto de dicho decreto nos fué ofrecido ayer en la Secretaría de Estado. La parte dispositiva está concebida en los siguientes términos:

«Primero: Designar este año, en sustitución del doctor Cosme de la Torriente y Peraza, al doctor Juan Antiga y Escobar, enviado extraordinario y ministro plenipotenciario en Suiza y delegado permanente del Gobierno ante la Liga de las Naciones, quien fungirá de presidente de la delegación en su carácter de ex secretario del Trabajo; y al doctor Rafael María Angulo y Mendiola, ex presidente de la Asociación de la Prensa de Cuba, en sustitución del ministro Guillermo de Blanck y Menocal, con el carácter de tercer delegado, pasando en este caso el ministro Carlos de Armenteros y de Cárdenas a ocupar el puesto de segundo delegado.

«Segundo: Nombrar delegado suplente y secretario general de la delegación al doctor José de la Luz León, actualmente primer secretario de la Legación de Cuba en Berna, Suiza, y secretario auxiliar de la delegación al señor Luis Valdés Roig, cónsul, auxiliar de la delegación permanente ante la Liga.

«Tercero: El secretario de Estado queda encargado de lo que se dispone por el presente decreto».

Visita de los marinos cubanos a México

En el periódico «El Popular» de Ciudad México, aparece una información relativa a los actos de recepción y festejos en honor de los doscientos oficiales y marinos cubanos que irán a México en el próximo mes de septiembre en ocasión de las fiestas patrióticas de aquella República.

Los marinos cubanos irán a bordo de los buques de guerra cubanos «Patria» y «Cuba», y serán recibidos en Veracruz por comisiones de oficiales del Estado Mayor y del departamento de Marina, los que los acompañarán a la capital mexicana en un tren especial puesto a su disposición por la Secretaría de Defensa Nacional. Dichos marinos cubanos participarán en el desfile militar que debe efectuarse el próximo 16 de septiembre en Ciudad México.

Se agrega en dicha información de «El Popular» que México va a corresponder a esa visita de los marinos cubanos y para ello, «a su retorno a Cuba se proyecta que el cañonero «Durango» o algunas otras de las unidades hagan compañía a los cruceros cubanos o que posteriormente el Gobierno de México envíe una delegación de oficiales y marinos en justa correspondencia al gesto de cortesía y demostración de fraternidad internacional que Cuba tiene ahora para nuestro país».

Fallecimiento de un amigo de Cuba

El señor Julio Rodríguez Embil, cónsul de Cuba en Jacksonville, Florida, E. U. A., ha participado a la Cancillería que en días pasados falleció en dicha ciudad el señor Nathaniel B. Borden, de 76 años de edad, y que era presidente de la «N. B. Borden Lumber Company», de Fernandina, Florida.

El señor Borden había sido condecorado por el Gobierno de Cuba en mérito a los valiosos servicios prestados durante la Guerra de Independencia de Cuba, habiendo ayudado de manera notable a varias expediciones cubanas que, con armas y hombres, salieron de las costas de la Florida.

Descenso en el tránsito de barcos por el Canal de Panamá

El doctor Horacio A. Martínez Franque, encargado de Negocios ad ínterim de Cuba en la República de Panamá, ha remitido a la Secretaría de Estado un recorte del periódico que se edita en la capital de aquella República y denominado «Panamá-América», en el que se inserta una información relativa al tránsito del Canal de Panamá.

«El tránsito por el Canal de Panamá—dice esa información—descendió a la cifra más baja del año durante el pasado mes de julio, cuando sólo 429 barcos de alto bordo, de más de trescientas toneladas de desplazamiento, utilizaron el Canal. Se recaudó un total de $1.694.205.00 por concepto de peaje de dichos barcos.

«Además de los 429 barcos de alto bordo que transitaron el Canal durante el mes de julio último, también utilizaron la vía ochenta barcos costaneros, que pagaron $2.637.00 de contribución, haciendo llegar el total de peaje para el mes de julio a $1.696.842.00.

«El promedio de tránsito diario disminuyó en 6.7 por ciento, si se compara con el mes anterior, y en 6.1 por ciento, si se compara con el mes de julio del año pasado».

En la Argentina se crea la Comisión Nacional de Museos y Lugares Históricos

El doctor Ramiro Hernández Portela, ministro de Cuba en la República Argentina, ha comunicado a la Dirección de Relaciones Culturales de la Secretaría de Estado, que el Gobierno argentino, por decreto de fecha 28 de abril del corriente año, creó la Comisión Nacional de Museos y Lugares Históricos.

El doctor Hernández Portela ha informado, asimismo, a dicha Dirección de Relaciones Culturales sobre una resolución del ministro de Justicia e Instrucción Pública de la indicada República, que reglamenta el funcionamiento de las escuelas de idiomas, resolución que ha sido motivada por la propaganda de ideologías políticas y raciales que, según revelaciones hechas por la prensa, venía efectuándose en las escuelas extranjeras que funcionan en el territorio argentino.

Derechos arancelarios en los Estados Unidos a la propaganda y literatura turística

Según comunicación del secretario de Estado de los Estados Unidos de América a nuestro embajador en Washington, doctor Pedro Martínez Fraga, con motivo de una correspondencia que, conteniendo propaganda turística, había sido detenida en las oficinas de Correos de Miami, Florida, los envíos que por correo se remitan desde Cuba a los Estados Unidos, conteniendo folletos o impresos de propaganda de turismo están sujetos a derechos arancelarios en aquel país; excepto cuando se trate de literatura turística que haya sido publicada a instancias y a costa del Gobierno cubano o una dependencia del mismo, que tiene libre entrada como documentos públicos dados a la publicidad por gobiernos extranjeros, así como los paquetes enviados individualmente por particulares remitiendo el mencionado material impreso y cuyo valor no exceda de un peso, los cuales también están exentos de los referidos derechos aduanales.

Notas de 'El Encanto'

REGRESARON LOS CAMPISTAS DEL «GREEN HILL CAMP»

Durante siete semanas consecutivas han estado en las montañas de Pinar del Río los niños miembros del Green Hill Camp, única institución de su clase en Cuba, gracias a la cual los niños de la ciudad se fortalecen al aire libre bajo la vigilancia inteligente de distinguidos profesores. Los niños, felices y fuertes, regresaron ayer a sus hogares, para incorporarse nuevamente a sus estudios al iniciarse el curso escolar 1938-39.

EXPOSICION DE UNIFORMES DE COLEGIO

Como un servicio informativo para nuestros distinguidos clientes y para los padres de familia en general tenemos abierta en el Cuarto Piso una Exposición de Uniformes de Colegio, en la que figuran los de los principales planteles, así como todas las prendas que se requieren reglamentariamente en las distintas habilitaciones.

EXPOSICION DE PAISAJES EN CIENFUEGOS

El sábado 27, a las 9 de la noche, será inaugurada en los salones del Lyceum Femenino de Cienfuegos la Exposición de Cuadros del distinguido paisajista cubano Roberto Vázquez, cuyas obras han sido tan elogiadas. Hará la presentación la cultísima Presidenta del Lyceum, doctora Julia Consuegra de Montalvo.

El Encanto

Practique la elegancia social del regalo.

MAÑANA: **SAN LUIS, Rey de Francia.**

Domingo 28: **Ntra. Sra. del CONSUELO.**

Martes 30: **SANTA ROSA DE LIMA.**

Miércoles 31: **SAN RAMON NONNATO.**

EL ENCANTO presenta en todos los Departamentos, marcados a precios de extraordinaria conveniencia, los regalos que más halagan e impresionan a la mujer y al hombre de buen gusto.

A LAS PERSONAS QUE DESEEN MANDAR REGALOS AL INTERIOR.

Las personas que deséen mandar regalos al Interior —o las del Interior que deséen hacer regalos a residentes de la Habana—pueden hacer el encargo a nuestro Departamento Postal, que ofrece en este aspecto como en todos un servicio eficacísimo.

Prestigie sus regalos con la etiqueta distinguida de

Nuestro Concierto de hoy.

Nuestro concierto de esta noche está a cargo de la exquisita soprano Margarita Barroso, asistida por la Orquesta de Concierto de "EL ENCANTO" bajo la dirección del maestro Amadeo Roldán.

8 a 9 p. m.

ESTACIONES: CMCD, en 630 Kc. y COCD, en 6130 Kc. de La Voz del Aire, S. A.

AUDICIONES TRANSRADIO CUBANA, S. A.

El Encanto

ACADÉMIE SCIENTIFIQUE DE BEAUTÉ.

PARIS.

PRODUCTOS PARA CUTIS GRASIENTOS.

Detallamos a continuación los productos que la Academia Científica de Belleza de París recomienda para el tratamiento científico del cutis grasiento. Con el uso de estos maravillosos productos el cutis recobra toda su belleza primitiva dando al rostro la más fina y delicada expresión de hermosura.

Polvos "Princesa de los Polvos", de una transparencia insuperable. En todos los tonos—— **1.75**

Crema "Princesa de las Cremas". Suaviza y aterciopela el cutis protegiéndolo de la intemperie. Usase como base de polvos. En potes y tubos—— **1.25 y 1.75**

Astringente "Imenia". Esta maravillosa preparación evita la dilatación de los tejidos, la grasa y cierra los poros—— **2.25**

Leche "Endleweiss". Empléase para el rostro, el cuello y los brazos. Sustituye los polvos. En blanco, rachel y natural—— **2.25**

Crema limpiadora, recomendada para la limpieza diaria del cutis **1.50**

Productos varios

Polvos Seducción, en todos los tonos..... **$ 0.70**

Leche crema "Imenia", suaviza y limpia los poros blanqueando el cutis. Su acción nutritiva y refrescante hace desaparecer todas las impurezas que absorbe la epidermis, purificándola y haciéndola más suave. Debe usarse después de lavarse mañana y noche..... **$ 2.25**

Elixir alcanforado, destruye el acné, barros y todo germen microbiano. Constituye un verdadero calmante. Lociónese la cara y el cuello antes de acostarse ..... **$ 2.25**

"Tónico Dérmico", deliciosa composición recomendada especialmente para epidermis sensibles y delicadas. Reafirma los tejidos y tonifica los músculos de la cara..... **$ 2.25**

Crema "Yema de huevo". Esta crema constituye un verdadero alimento para las epidermis anémicas o delicadas o con tendencia a los barros. Se emplea como jabón al lavarse por la mañana, enjuagándose después con agua tibia..... **$ 1.75**

Crema "Clara de huevo", tonificante y astrigente. Incomparable contra las arrugas que se forman alrededor de los ojos. Se emplea por la noche antes de acostarse..... **$ 1.75**

Crema "Anti-arrugas", muy eficaz en todos los casos de desnutrición de la epidermis y para la desaparición rápida de las arrugas y pliegues de la cara. Se emplea en masajes circulares..... **$ 1.50**

Arrebol "Novelia", Vegetal; no mancha el cutis. En varios tonos **$ 0.40**

Almáciga "Oriental", cosmético para reforzar el color de las pestañas y las cejas. En negro y castaño.. **$ 1.00**

Fluido Lytial, Fluido de Oro y Fluido de Plata; brillantina especial para la conservación de los cabellos negros, rubios y canosos.

Solicite el Folleto General en el Dpto. de Perfumería.

Mañana daremos a conocer los productos que se recomiendan para cutis secos.

PLANTA BAJA

El Encanto

M.E.C.D. 2016

TELEFONOS: Dirección . . . . M-2356 Jefe de Redacción M-1287 Sección de Sports. M-7912

9A SECCION 2

DIARIO DE LA MARINA

TELEFONOS: Quejas . . . . . . M-7911 A. Clasificados . . M-7915

9A SECCION 2

AÑO CVI — ACOGIDO A LA FRANQUICIA POSTAL — LA HABANA, MIERCOLES, 24 DE AGOSTO DE 1938 — EL PERIODICO MAS ANTIGUO DE CUBA — PAGINA TRECE

LA ACTUALIDAD

Franco y el Comité de no Intervención

Al referirnos en uno de nuestros últimos artículos a la retirada de los voluntarios en la guerra española, dijimos que Franco «no se dejaría burlar por nadie en este problema». Así lo ha ratificado la nota con que sobre este asunto, ha contestado al Comité de no Intervención. Franco no rechaza sistemáticamente su plan. Pero quiere que se cumpla con las condiciones preliminares que piden la razón y la justicia y con las garantías indispensables. Exige Franco como paso preventivo, el reconocimiento de la beligerancia. Lo exige porque el Gobierno de Burgos reúne todos los requisitos necesarios para disfrutar de este derecho. Posee mucha más extensión de territorio que el de los rojos. Cuenta con un Gobierno regular, ordenado, completamente responsable de sus actos y apoyado y ayudado con la más libre voluntad y con el más fervoroso celo por diecisiete millones de habitantes que constituyen cerca de más del doble del número de españoles del Gobierno de Barcelona. Bajo el mando nacionalista, la vida en la retaguardia es normal ajustada a la ley, al trabajo y a la cristianización. Bajo el dominio de los rojos es una constante agresión a la legalidad y a toda clase de garantías del ciudadano. No hay entre ellos unidad de Gobierno y de autoridad. No hay compenetración de ninguna clase entre los que mandan y los que son mandados.

Por otra parte, ¿qué personalidad tiene el Gobierno de Franco para concertar un convenio tan complejo como el del Comité de no Intervención, si no se le reconoce? Se da entonces el caso absurdo de estar reconocido uno de los contratantes, el que no lo merece de ningún modo, el que ha apelado siempre al atropello, a la patraña, a la violencia y a la destrucción, y el de considerar fuera de la legalidad al Gobierno verdadero, al que es genuina y netamente español, al que lleva consigo no sólo la fuerza de las armas, sino también la fuerza de la Ley.

En esta anómala situación, ¿con qué garantías puede contar el Gobierno de Franco? Los rojos cumplirán del convenio las condiciones que estimen convenientes, y apelarán a toda aquella clase de maniobras y de patrañas a que están tan acostumbrados para eludir las que los perjudican. Ya se han preparado de antemano para falsear el plan del Comité de no Intervención, dando la ciudadanía española a los voluntarios que sirven en sus filas. Hasta les han cambiado los apellidos, poniéndoles los de Pérez, los de García y los de Hernández, aún a los rusos, a los checoeslovacos, a los canadienses y a los norteamericanos.

Franco conoce bien a los rojos. Sabe de qué son capaces en cuestión de patrañas, de fraudes y de trampantojos. Por eso pide garantías sólidas y firmes.

Hay en la mencionada nota, otra declaración de Franco que debe ahuyentar los recelos y temores de Inglaterra, de Francia y de las demás naciones que constituyen el Comité de no Intervención. Ha asegurado rotundamente que lucha por su independencia y soberanía y que no las hipotecaría bajo ningún aspecto, ni bajo ningún concepto. No cederá a ninguna nación ni un pedazo de tierra. No imitará a los rojos que ofrecieron Marruecos, la Isla de Menorca y algunas minas a Inglaterra y a Francia, en cambio de su intervención y de su ayuda directas.

No se eche, por lo tanto, a la España de Franco, la culpa, si fracasa el plan del Comité de no Intervención. Ella ha procedido con su probidad y equidad, acostumbradas. Su dignidad la impide proceder de otro modo.

León ICHASO

De Rojo y Negro

Una sucesión acertada

Muerto de una manera oscura en el frente de Lérida el general rusohúngaro que mandaba las brigadas internacionales, Lucaks—su nombre verdadero Matisalka—entre sus colegas, generales Gal, Leonidov y Walter se discutió la sucesión. Marty, el diputado comunista francés, propuso a Leonidov como general en jefe a Manuel Azaña, aceptando éste la propuesta.

Azaña lucha—no hay duda—por la libertad y la independencia de España.

Una dirección

Y ya que hablamos de la «independencia» de España defendida por el «Gobierno de la República», damos a nuestros lectores una dirección: Luis Fischer, comisario general de la Guepeou para España, Fuerte del Angel 24, Barcelona.

Fischer no ha sido nombrado, claro está, por el doctor Negrín. Lo nombró el camarada Stalin...

Leemos y traducimos

«Gringoire» dice: «M. Francois Maurine ha dado en «Le Figaro» un artículo en el que reprocha al general Franco el hecho de que figuren moros entre sus tropas.

Para un francés se trata de un argumento banal y peligroso. ¿No llamamos nosotros, en los días de la Gran Guerra, a norteafricanos, que probaron en nuestro suelo su valor y su entusiasmo francés?».

Armasa y Ossorio

En París se encuentra emigrado, desplazado, un ex diputado republicano malagueño que se apellida Armasa. En la España nacional todavía es pronto para que entre. En la España roja ya no podía permanecer, porque, no obstante su calidad de masón y de ex subsecretario de la República, estaba mal visto y considerado. Determinó irse a París, donde reside. A menudo se le ve acompañando a la bailarina La Argentinita, que poco más o menos vive en la misma zona que él. No se puede ser demasiado listo, ni esperar demasiado a que caigan las pesas de un lado para inclinarse. Pero Armasa siente, por lo visto, indignación contra los fariseos que fueron sus colegas en la República de trabajadores de todas clases. Y no pierde ocasión de mostrarla. En día reciente salía de la iglesia de la Magdalena, o pasaba por la puerta—de esto no estamos seguros—cuando vió que abandonaba la iglesia, seguido de su tribu hebraica, el caimán de Ossorio y Gallardo. Armasa iba con La Argentinita. Y de pronto se arrancó, se puso delante de Ossorio y tocándole las palmas empezó a decir a grandes voces, entre la estupefacción de los transeúntes, que no le entendían:

—¡Olé los católico apostólico romano! Así me gusta a mí, ver a lo hombre religiozo vizitando laz iglezia. Rezando por tos loz cura que habéis azezinao, ¿eh?

Rojo como un pimiento, sin decir una palabra, Ossorio se alejó precipitadamente, seguido de su hijo y de toda la tribu aterrada, entre la gente que no comprendía la escena.

COMO NACIO DE LOS ODIOS DE UNOS Y DE LAS AMBICIONES DE OTROS EL TITULADO POMPOSAMENTE "EJERCITO DEL PUEBLO" DE LOS ROJOS ESPAÑOLES

Forma en que han sido organizados los combatientes en la zona marxista careciendo de jefes y de oficiales

La historia del «Quinto Regimiento» y de los Comisarios Políticos. Consejo de soldados anarquistas para discutir las órdenes de un Comandante. La vida de «El Campesino»

FRENTE DE CASTELLON, agosto 23. (SE).— Por M. Abizanda.—Fué siempre la Puerta del Sol punto de cita de las abigarradas muchedumbres del Madrid bullanguero. De quince años acá se desarrollaron en el mismo lugar diversas manifestaciones—barullo, a impulso de la fiebre política.

Estamos en agosto de 1936. Unas pobres banderas manchadas por el tercer color en varios balcones. Tapices blancos en otros, como enseñas en demanda de paz. Mucha gente por la calle. En mangas de camisa ellos. Y ellas vestidas de cualquier modo. La masa humana deja pasolibre a un sonido de charangas.

Son los «soldados del pueblo»...

Allá vienen los alegres milicianos, agrupados en un orden confuso, con aparente desconocimiento de la cosa militar.

Timidez en los aplausos de los más enfervorecidos. Cada cual junta sus manos con supuesto entusiasmo procurando hacer más que el de al lado. Desfilan los milicianos. Puños en alto. Y los chicos corean:

—Un, dos, tres...

Ahí pasa el Ejército Popular.

En la guerra

Fueron muy pocos, por fortuna, los militares profesionales que hicieron armas contra el Movimiento nacional. Aquella labor callada. Y de tantos otros jefes y oficiales que por el contrario viven aún y llenan de laureles su historia guerrero, había de dar su fruto.

El Gobierno republicano, por esto pudo comprobar en los días primeros que carecía de mandos. Pusiéronse junto a él es cierto algunas pobres figuras. Pero se trataba de elementos que habían sido objeto del desprecio de sus compañeros de milicia, por actos vergonzosos que los colocaban automáticamente fuera del cuadro de honor.

Por si era poco, desde el mismo 18 de julio pidieron su puesto en la dirección del Ejército rojo, las distintas organizaciones del Frente Popular. De una parte los comunistas con sus agrupaciones de choque, militarizadas y provistas de armamento. De otro la CNT, con sus grupos de «Defensa», que luego se convertirían en las famosas columnas reclutadas en los barrios barceloneses y en las zonas industriales de Cataluña.

La lucha fué enconada entre comunistas y anarquistas. Mientras en los frentes daban su vida inconscientemente los que estaban poseídos de más espíritu revolucionario, en la retaguardia se hacían eternas las discusiones. Y los conflictos. De madrugada salían las camionetas de milicianos. Ninguno de ellos había de volver. Sus cuerpos quedarían vueltos al sol de la sierra.

Los Comunistas

Nadie supo por qué solicitó el general Miaja su inclusión en el partido comunista. Tal vez creyera que iba a prosperar rápidamente. Es el caso que los discípulos de Lenin se hallaron de improviso con una figura militar entre sus filas.

Los comunistas querían «su» Ejército. El Movimiento les ofrecía una oportunidad para hacer «su» revolución. De primera intención, crearon lo que dieron en llamar Quinto Regimiento. La sede central de la organización estaba en Madrid. No era un sólo regimiento. Se trataba de una amplia agrupación militar con elementos de las distintas especialidades encuadrado en batallones.

Confabulaciones. Comentarios desfavorables. A poco, era disuelto el Quinto Regimiento. Casi al mismo tiempo se tomaban análogas medidas con las Divisiones anarquistas. Prieto, pseudodictador, calculaba el éxito. Aspiraba, a ser el único amo, apoyado por una sola fuerza militar.

Los anarquistas

..Como un alud se abatieron sobre la tierra aragonesa en los primeros días de la guerra las hordas anarcosindicalistas. Banderas rojas, con las iniciales FAI. Hombres y mujeres con el fusil en bandolera. Angustia de saqueos. Dolor. A su espalda no dejaban sino ruinas humeantes. Sangre. Y botellas vacías.

Bajo la dirección de Ortiz y Pérez Farrás, irrumpieron en el Bajo Aragón, las columnas anarquistas. Días después hacía su entrada triunfal en Bujaraloz, Buenaventura Durruti. E instalaba su cuartel general—yo lo he visto— en una casa de la Plaza Mayor. La Sierra de Alcubierre gris y hosca; los campos húmedos y dulzones de la ribera del Ebro; y las soledades de Teruel. Por todas partes se extendían las centurias de la FAI. División Ascasso y División Durruti eran las organizaciones iniciales. En conjunto podían disponer de unos treinta mil hombres, elegante canalla, extraída de los suburbios de la ciudad condal.

Se administraban sus cosas por sí solos. De este modo, sucedían escenas pintorescas como la que sigue: Según refirió un evadido, durante una de las operaciones que se llevaban a cabo en el frente de Aragón, un comandante rojo de batallón dió orden de que fueran ocupadas unas lomas para vigilar los movimientos de nuestros soldados. Pero uno de los cabos enviados protestó. No quería ir. Explicó sus razones. Sus hombres hicieron causa común. Eran buenos anarquistas. Se dió una voz».

—A Consejo...

Bajo la presidencia del comandante se reunieron oficiales, clases y soldados de aquella amalgama guerrera. Se trataba de discutir si era procedente o no el guarnecer las lomas. La orden del «compañero» comandante les tenía sin cuidado. Lo importante era que los indicados para el servicio fueran de buena gana. Si no, no había servicio. Abrióse la sesión. Pidieron la palabra ocho de los asistentes. Debía de tener la escena un colorido especial. En semicírculo los reunidos. Al fondo los centinelas. Y trípodes de fusiles diseminados cerca de las hogueras. Las horas se hicieron largas en discusiones. Turnos y turnos se consumían en pro y en contra de la orden susodicha. Y las estrellas se fundían en el mar ceniciento. Y en esto alguien grita espantado:

Que están aquí. Son los moros.

Era así en efecto. Mientras ellos perdían el tiempo en disentir, nuestros bravos «mehalíes,» maestros en las marchas nocturnas, habían llegado sin ser vistos. La que allí se armó.

Ejército Popular

Para dar satisfacción a los murmuradores y descontentos creyose en el otro campo que lo mejor sería fundir todas las organizaciones en una sola que se titulaba pomposamente, «Ejército Popular»...

Y así nació el pobre Ejército del Pueblo De los odios de unos y de las ambiciones de otros. Dos clases de oficialidad se distinguieron en la nueva fuerza militar de la República. De una parte estaban los profesionales, muy escasos. De otra veíase a los procedentes del campo político. O de Milicias, más bien. Estos últimos no podían pasar del grado de Cdnte. o Mayor. Para alcanzar esa distinción bastaba con mostrar unos antecedentes penales en regla. Las unidades anarquistas perdieron sus nombres altisonantes. «Bakunin». «Ferrer», Durrutí. ««Ascasso»; etc. para recibir un simple número. Como un quiste en la floreciente organización surgían los batallones del PONM. Y esto lo arregio el Gobierno desarmándolos un día, para fundirlos con otras agrupaciones de confianza.

No tiene jefes el Ejército popular He aquí, en sus mismos documentos, la demostración de esta afirmación mía: la defensa de Madrid estuvo a cargo del general Rojo y de varios coroneles. Esto era todo. los restantes jefes ostentaban graduación de albañiles, dependientes, peluqueros, etc. Tal eran el teniente coronel Ortega, antes sargento; comandante Modesto, paisano; comandante Listor, paisano; comandante Huete, paisano, comandante Nilamón Toral; Comandante Mera, paisano; Comandante Vega, paisano; Comandante Durán, paisano; comandante Valentín González, «Campesino», paisano; comandante Silverio Castañón, paisano. ¿Para qué seguir?

El Campesino

Se ha escrito mucho sobre esta figura del campo enemigo, que viene siempre a nuestros ojos orlada de sangre. En las pequeñas aldeas que duermen hoy bajo bandera española las gentes nos han hablado con temor de él.

Ha entrado con la tropa muchas veces en pueblecillos vacíos y acongojados. Mientras las campanas balbuceaban viejas llamadas, casi en el olvido, y en las calles bullían los soldados, más de una madre nos mostró su dolor. «Campesino». Siempre el jefe canalla en los lugares en que se extremó la crueldad.

Por rara casualidad, ha llegado a mis manos, entre el cúmulo de notas cartas y escritos curiosos que recogemos en el frente, algo referente al «Campesino». Es su biografía. El plumífero que redactó esto debió asustarse ante Valentín González. Porque he aquí lo que dice:

«Nunca olvidaré la primera impresión que me produjo este guerrillero. Imaginaos un hombre de estatura regular, corpulento, potente cuello, rostro redondo, con una barba espesa, recortada al estilo «marino», mentón pronunciado, cabello encrespado y ojos negros, pequeños, pero muy vivos, cuyos destellos adquirían al fijar algo una expresión de ferocidad que helaba la sangre. ¡Hasta su sonrisa era feroz!»

Valentín González, «Campesino», vivía con sus padres en Peñarroya. El autor de sus días era contratista de transportes en las minas. A los 15 años Valentín ya mostraba sus simpatías por los anarquistas. Y en una ocasión, para demostrar su espíritu, hizo volar un camión cargado de material propiedad de su mismo padre. Vino la República. Valentín González, hombre ya, dió con sus huesos en la cárcel muchas veces. Un buen día cambió de partido. Se hizo comunista. Desde el Poder no se le persiguió como antes.

El Movimiento le sorprendió en Badajoz. Pudo huir. Primeramente formó una banda de forajidos que asolaban las comarcas. Después le concedieron mando de tres batallones. Pero él puso una condición: se vestirían de lo que fueran encontrando en el campo. Y así, un día y otro las tropas del «Campesino» sembraban de espanto los pueblos y lugares. Malditos de Dios, conocieron muchas veces la firmeza de los aceros nacionales.

Cualquier atardecer amarillento hemos encontrado al Ejército rojo. Por la carretera ancha que penetra en Levante venían ellos. En humana oleada. Pero sin armas. Humillados. El cuerpo, desnudo de brillantes arreos militares. Apenas las prendas precisas para cubrirles malamente.

A izquierda y derecha, guardias nacionales. Esta vez custodiaban a trescientos. Ayer llegaron por el mismo camino dos centenares más. En la España de Franco tienen lecho y pan muchos miles.

No es aquel desfile de Madrid ante muchedumbres frenéticas. Ni puños en alto ni banderas. Los chiquillos podrían gritar, sin embargo:

—¡Un, dos! ¡Un, dos!

Pero el rítmico golpear de los pies desnudos suena de otro modo. Expresa vergüenza. Y desaliento. Y derrota.

VEINTICINCO PERSONAS, DE LAS 195 JUZGADAS EN MADRID POR UN "TRIBUNAL ESPECIAL", FUERON CONDENADAS A MUERTE

Cuando las tropas nacionalistas ocuparon la población de Nules, se informó que dicho pueblo había sido arrasado por los dinamiteros rojos antes de abandonarlo, siguiendo la vieja táctica de destruirlo todo a su paso. Las fotografías que ahora llegan del frente de batalla confirman aquellas informaciones. Nules quedó en el estado que puede verse en el presente grabado.

El centro de contrabando de Burdeos ha sido suprimido y reemplazado por otro en Ville-Juif, dirigido por Guyot

En los barrios de Barcelona ocurrieron varios tiroteos entre los milicianos y la población civil. El terror en esa capital y en Valencia se intensificó en estos días

MADRID, agosto 23.—Ante un «tribunal especial» han comparecido ciento noventa y cinco personas acusadas de sabotaje al régimen. Veinticinco acusados, y entre ellos tres mujeres, han sido condenados a muerte; once, y entre ellos una mujer, a treinta años de trabajos forzados; seis a veinticinco años de la misma pena; cuarenta y nueve acusados han sido condenados a penas que oscilan entre los veintidós a los dos años de prisión, y, por último, cuarenta y ocho a seis meses y un día de prisión. Los otros acusados han sido puestos en libertad. Fueron detenidos a fines de marzo, acusados de pertenecer a una organización de tipo fascista. Según el acta de acusación, los miembros de esta organización tenían por fin obtener informes sobre el emplazamiento de baterías y el desplazamiento de tropas. Entre los inculpados se encuentran muchos obreros de la Compañía Telefónica; empleados de los comisariados, municipales y soldados del batallón local de transportes. La organización contaba con un servicio destinado a recoger fondos para atender a los perseguidos por el régimen republicano y crear una atmósfera propicia a la rebelión cuando los nacionales atacaran la ciudad.

Se añaden a estos informes la persecución contra los llamados elementos de la «quinta columna» ha adquirido en Madrid un gran incremento en los últimos tiempos. Debido a la descomposición que se observa en la capital y a la desanimación que las tropas y las gentes no se recatan en manifestar, los agentes del gobernador general de Madrid practican activísimas gestiones, registros y detenciones contra lo que ellos llaman la «Quinta columna» que no es más que el ambiente general de todo Madrid.

EL CONTRABANDO DE MATERIAL PARA LOS ROJOS

ATENAS, agosto 23. (SE.)—Un pirotécnico griego un cierto Pati Niotis, había sido engolosinado por un buen salario para transportar en un barco material bélico destinado a los rojos españoles.

Pati Niotis, que ha contado su aventura al diario «Acrópolis», ha añadido que el capitán de la nave se había arreglado sus papeles, resultando de ellos que el vapor iba cargado de patatas.

De esta manera el barco pudo efectuar sin ninguna sospecha y tranquilidad su viaje de Marsella a Valencia.

El diario concluye diciendo que tales capitanes de barcos contrabandistas, a favor de la España bolchevique, han de considerarse como verdaderos «mercaderes de la muerte», pagando ellos a bajo precio los tremendos riesgos que hacen correr a su personal.

LOS ROJOS ORGANIZAN AHORA EL CONTRABANDO EN VILLE-JUIF

PARIS, agosto 23. (SE.) — Como consecuencia de la aplicación de medidas de vigilancia en la frontera de los Pirineos, la organización del contrabando francés a favor de los rojos españoles está en plan de transformarse.

El centro de contrabando de Burdeos ha sido suprimido y reemplazado por otro en Ville-Juif, bajo la dirección del diputado francés Guyot y de un funcionario de la Embajada de España y de Rusia en París.

Esta nueva organización dispone de 51 camiones y 70 chozas.

Por otra parte, los desembarcos de material de guerra en Francia con destino a España roja continúan. El vapor «Aineiturk» ha desembarcado en el Havre 1,500 toneladas de material de guerra, especialmente ametralladoras, que fueron dirigidas inmediatamente hacia la frontera de los Pirineos. A principios de mes varios vapores procedentes de América desembarcaron en el Havre, varios centenares de tractores de Artillería destinados a Barcelona.

SE ACENTUA EL TERROR EN LA ZONA ROJA

SALAMANCA, agosto 23. (SE.) — En los barrios de Barcelona se entablaron violentos tiroteos entre los milicianos y la población civil.

El terror en la capital catalana y en Valencia se acentuó de manera considerable estos últimos días, sin duda debido a las grandes derrotas que las tropas rojas sufren en los frentes de batalla.

Mientras el pueblo catalán agoniza famélico y desesperado, los jefes rojos se esfuerzan por disimularlo

Cansados de tantos sufrimientos, a que los han arrastrado sus jefes a fuerza de promesa nunca cumplida, los vecinos claman por paz y pan, provocando la ira de los directores

BURGOS, agosto 23. (SE).—Reproducimos del diario francés «Le Journal» la siguiente información:

«Barcelona.—La angustia pesa sobre Barcelona. El gobierno se reúne todas las tardes y delibera durante largo tiempo unas veces sobre las vicisitudes de la política extranjera, otras sobre las dificultades militares, y otras acerca de las posibilidades de aprovisionamiento de la población civil, que tiene hambre y que no sabe ya como mantener.

Los propios milicianos además comienzan a sufrir también la falta de alimentos. Todos reclaman a sus familias provisiones de boca, y en cartas que son, como todas, visadas por la censura militar. Claro que las familias nada pueden enviar. ¿Dónde van a encontrar esas provisiones que les piden?

La ciudad se muere en espera de horas mejores. Como la guerra quizás. Los cafés, los bares y los espectáculos cierran sus puertas a las diez de la noche; es decir, a las nueve, hora de verano, que son las ocho solares. Durante las noches sin luna, la compacta obscuridad impide el menor movimiento en las calles. Los camiones militares y las motos solamente recuerdan de cuando en cuando a los barceloneses que no habitan una necrópolis.

Los servicios de limpieza están en paro casi total. Los caballos han sido sacrificados y se les ha reemplazado por camiones, feliz innovación de la municipalidad de Barcelona, pero falta la gasolina y los camiones no pueden salir a recoger las basuras a domicilio. Por eso en los bulevares en otros tiempos aristocráticos, en las plazas públicas más hermosas, en las avenidas y paseos, en los cruces de las calles, se amontonan desde entonces los malolientes desperdicios de las casas, lo que obliga a los habitantes a tener sus ventanas cerradas, aun en estos tiempos de fuerte calor.

En algunos barrios los habitantes queman a veces estas montañas de desperdicios, pero el humo que de ellas se desprende exhala un olor inaguantable. Y el problema amenaza con convertirse en tragedia, pues es de temer que cualquier día se desarrolle una epidemia, fácilmente arraigable en organismos mal nutridos.

Por otra parte, los medicamentos faltan y las farmacias se ven en la imposibilidad de despachar las recetas médicas. Así, con gran frecuencia las devuelven para que consulten al médico si un producto puede ser sustituído por otro.

Pero más pronto o más tarde se agota y, según afirman los médicos, son muchos los casos de personas que mueren por falta de medicamentos indispensables.

OPTIMISMO OFICIAL Y . COLERA POPULAR

La desorganización no puede ser más completa. Sin embargo, todo eso no tiene sino una importancia relativa, según se dice en los discursos oficiales. Los sufrimientos morales y materiales no cuentan para los dirigentes. La cuestión es soportar, arrastrar la guerra, en espera de la complicación internacional tan deseada Los que creían en esta combinación aparecen ya decepcionados y se levantan contra Londres, contra París y hasta contra Moscú.

La realidad es que la población roja no cree ya ni en las palabras ni en las promesas de sus dirigentes. La gente vitupera a Azaña y a Negrín. Los partidarios de la capitulación aumentan y la nueva consigna de «Paz y pan» se introduce por todas partes, aun en los centros más notoriamente antifascistas.

Mientras tanto, la policía detiene a los llamados «enemigos del régimen» y los tribunales pronuncian sentencias de muerte. Estos últimos días los periódicos publicaban listas impresionantes de personas detenidas por «hablar demasiado», el 95 por 100 de los cuales eran mujeres, lo que es muy significativo.

Es curioso notar que la propaganda oficial no cuenta ya con adeptos en Barcelona. No hay quien tome en serio las informaciones tendenciosas emitidas por radio desde la subsecretaría de Estado para propaganda. Igual ocurre con las noticias firmadas por la agencia «España» y que publican los periódicos. Se diría que a pesar de la siega de antenas, todo el mundo escucha Salamanca, y hay algunos que fijan el fin de las hostilidades en un plazo de algunas semanas, en optimistas exagerados, si son blancos de corazón, y en pesimistas si son rojos.

Sin embargo, Barcelona no ha perdido totalmente su fisonomía para los extranjeros de marca, que el gobierno invita a visitar la «zona leal». El Gran Teatro del Liceo, hace poco transformado por la Generalidad en «Teatro Nacional de Cataluña», ha sido requisado por el gobierno central. En él se hace opereta, que al parecer es género más natural en este período de «guerra de invasión». Allí se va en mangas de camisa y en alpargatas. La clac llena el gallinero y tiene la misión de aplaudir y aclamar, por lo menos durante cinco minutos, al doctor Negrín, que va bastante a menudo a conversar amigablemente con los artistas. Estos se muestran encantados de estas visitas del presidente del Consejo, tanto más cuanto que éste les ofrece invariablemente cigarros de buena marca y paquetes de tabaco. No hay que perder de vista que el tabaco abre hoy todos los corazones y despierta todas las simpatías. Allí se pagan sumas fabulosas por un simple paquete de tabaco rubio. Lo que falta es encontrar al feliz mortal que posee uno de ellos y que quiera cambiarlo por papel del Banco.

Si el doctor Negrín fuera buen psicólogo se abstendría de hacer esta experiencia demasiado cruel, pues si se atrae las simpatís de los artistas, motiva por el contrario la cólera del desgraciado público que paga su butaca, asiste a la distribución del tabaco y no puede fumar. Pero de esa forma, las personalidades extranjeras que acompañan al presidente del Consejo y asisten a esta euforia a puerta cerrada, pueden marcharse persuadidos que no hay dirigentes más populares ni pueblo más unido a su gobierno.

Sin embargo, ocurre a veces que un incidente inesperado y al parecer de escasa importancia deja entrever la verdad por debajo de la apariencia. El otro día, en el momento preciso de la distribución de cigarros, se oyó un fuerte grito, que provenía del gallinero:

—¡Bandido!

La policía se presentó inmediatamente pistola en mano. Algunos minutos más tarde se sabía que el insulto había sido dirigido por un individuo a su vecino, que le había quitado el sitio de primera fila.

«Si non e vero e bene trovato»... Pero el público no se dejó engañar y un escalofrío de angustia sacudió la sala.

Gran contraste entre una situación desesperada y la fachada de bienestar, de optimismo y de confianza que se ofrece, a fuerza de astucia, a los ojos de los visitantes. Pero ¿no es éste el fenómeno que se manifiesta siempre un poco antes de la hora suprema del paciente?

Un soldado con el corazón en el lado derecho, hallado en un hospital de la España nacionalista

Todos sus órganos interiores los tiene situados en lugar contrario a las demás personas, incluso el apéndice. Será llevado a varias capitales para el estudio médico del caso

(Por Alfonso MERCHAN)

ZAMORA, agosto 23. AP.—No es cuento, ni truculencia ni siquiera un recurso para «llenar» el periódico. Es un caso de anormalidad anatómica, que nadie nos puede desmentir. Y hacemos esta salvedad, para que el lector lo admita sin reservas y crea en la veracidad de esta información.

Hay un soldadito con el corazón en el lado derecho.

La noticia no es para admitirla como buena a las primeras palabras de cambio. A nosotros la profesión nos obliga no a creer, pero sí a investigar. Es nuestro cometido, y el público, a quien nos debemos, nos lo exige.

Con este concepto del deber hénos en el cuartel de Viriato.

—«¡Cabo de guardia»!—grita el centinela.

Explicamos la misión que nos trae, y se nos facilita amablemente la entrada en la Casa donde el Honor es la divisa del hombre.

—¿Los canarios?...

—Ahí, en el pabellón central, primera compañía, agrupación S.—nos dicen.

Nos acompaña un cabo. Después de salvar unos peldaños de unas escaleras hechas de hormigón y granito, nuestro guía nos señala: Este es.

Hay una colchoneta de paja. Un relieve sobre la misma se nos antojó un hombre. En efecto, el guía zarandea el bulto y unas manos perezosas salen de entre una manta dejando ver a José. Este se frota los ojos y clava la vista en nosotros, con gesto de asombro.

—Es un periodista—le explica el cabo.

Tomamos asiento sobre la colchoneta de José y le informamos del asunto que nos lleva hasta él.

—José Canario, natural de Auja, (Gran Canaria). Su cara es de un color moreno aceituna. Tiene el pelo negro y ensortijado. Cejas anchas; nariz achatada por el puente y los labios muy gruesos.

—Me llamo José Suárez Almeida, y soy quinto del 40.

El clima, tan distinto del de Canarias, le produjo alguna fiebre.

—Un día me presenté a reconocimiento, fuí puesto en observación, y más tarde pasé a los Rayos X del Hospital Provincial.

—¿...?

—Sí; la sorpresa fué grande. El médico miraba, miraba en la placa puesta sobre el lado izquierdo y no veía nada, es decir, no veía el corazón. Cambió la placa hacia el lado derecho y entonces fué posible el estudio.

—¿Qué se le ocurrió al médico?

—Estudiarme por los Rayos X todo el aparato torácico. Poco después la cámara de Rayos X estaba concurridísima, pues todo el personal de la casa sintió la curiosidad de comprobar el fenómeno.

—¿Qué otras anormalidades descubrieron?

—Después, vieron también que el hígado lo tenía en el lado izquierdo como igualmente el apéndice. Es decir, todos los órganos los tengo situados al lado contrario que los demás mortales.

Todo esto nos lo dice el hombre sin pesadumbre de ninguna clase. Quizá tenga razón para estarlo. Es el único que puede decir que con él no reza aquéllo de que todos los hombres somos fastidiosamente iguales.

Y seguimos preguntándole:

—¿Sabía esa anormalidad usted?

—No. Hasta ahora no lo sabía. Ni mis padres tampoco lo saben.

—¿No se ha producido un caso parecido entre los de su familia?

—No. En mi casa, que yo sepa, todos tienen una constitución normal.

—¿Nunca estuvo enfermo?

—Sí. En Auja estuve enfermo hace unos años. Y por cierto que los médicos me auscultaban y no consiguieron localizar el corazón. Como que esto para mí ha sido un gran hallazgo.

—¿Me permite que le observe?

Asiente nuestro interlocutor y sobre la misma colchoneta nos disponemos a observarle. Nos dejamos guiar de la costumbre y aplicamos el oído al costado izquierdo. Ni pío: ¡aquéllo está más tranquilo que una casa de huéspedes! Pero cambiamos la mano para el derecho y aquí sí que hay vida. El corazón palpita con la fuerza que le dan dieciocho años.

—Mañana—dice José me llevan a Valladolid. Quieren los jefes que los médicos estudien mi corazón. Después me han asegurado que iré a Salamanca y a todas las capitales de España. Quizás me lleven también al extranjero.

Nos lo dice con alegría infantil. Al chico parece que le ha tocado, si no la lotería, por lo menos un kilómetro de ferrocarril con derecho gratuito a restaurant y todo.

Y no nos extraña; después de todo ha encontrado nada menos que un corazón, que yo me permito ofrecérselo a una madrina de guerra que quiera un ejemplar único.

TEXTOS DE CORRESPONSALES

LOS GALLEGOS EN CAMINO

—Los religiosos, curas o frailes—escribe Oldemiro César hablando de su viaje por Asturias, cuando iba con el ejército que la había de liberar—, eran los más perseguidos por los odios tremendos de los rojos. A los párrocos que pudieron huir y que ahora van apareciendo ante las tropas, es difícil reconocerles su carácter de tales: visten todos de paisano, llevan barbas, se han dejado crecer el pelo, por fuerza o de voluntad, y andan de esta manera sin tonsura... Todos quedaron en miseria completísima.

Contra los frailes que con extraordinario espíritu de sacrificio y obediencia a las reglas de sus órdenes, no huyeron de los conventos, ejercieron toda clase de tormentos y vejámenes.

Aquí cerca, en Corcás, existe un convento de Dominicos. En él instaló el Comité rojo su hospital de sangre, después de haber obligado a los religiosos, algunos de más de setenta años de edad, a abrir en el jardín del claustro su propia sepultura, fusilándolos después.

Ya esto está dicho y redicho; pero como no falta quien lo juzgue aún exagerada fantasía de las agencias cablegráficas y los corresponsales de guerra, y porque de todos estos errores he visto yo las pruebas bien patentes—dice este periodista portugués—, yo lo registro de nuevo, como testimonio que no creo que pueda despertar sospecha alguna...

o O o

Y Oldemiro César continúa aún: —Otros quinientos soldaditos gallegos, tan valientes como alegres, llegados de Vigo, de Orense y de La Coruña, pasaron ayer por este lugar de Villablino para engrosar la columna que prepara el definitivo ataque que restablecerá las comunicaciones con Oviedo, teniendo como punto el más difícil de conquistar, el paso entre los altos cerros de Cornellana, donde se refugiaron los marxistas, dejando tras sí, como siempre, trágicas pruebas de su salvajismo.

Así, por ejemplo, en la Espina, la última posición ocupada después de un violento combate por las fuerzas nacionalistas, aparecieron completamente desfigurados los cadáveres de las treinta personas más importantes del término, que sus familias, exclusivamente, pudieron reconocer por la ropa o por cualquier otra señal particular, les destrozaron el rostro a culatazos y a pedradas, los mutilaron, y practicaron sobre ellos las más fantásticas e inconcebibles crueldades.

En tanto, por donde pasa la avalancha de las tropas, dominados los rebeldes, encerrados en la cárcel los prisioneros para los juicios sumarios, realizadas por desfiladeros y montañas las necesarias batidas, —trabajo formidable de «limpieza», que exige un máximo esfuerzo y ofrece un serio peligro por la facilidad de la emboscada, lo que justifica la relativa lentitud de las operaciones, —establecidos los complicados servicios de un ejército en acción, todas las casas ponen en los pueblos la bandera bicolor en sus ventanas, y resurgen, otra vez, la confianza y la paz.

Al mismo tiempo, resurge el trabajo.

o O o

Fueron ocupados finalmente los Altos de Cornellana, posición difícil que domina entre montañas la carretera por donde habría de pasar inevitablemente la columna militar camino de Oviedo, hecho heroico del soldado D. Javier Navarrete, abogado en su vida civil, ascendido ahora a cabo, y que de paso, ligeramente herido, pasó por Villablino para Vigo su tierra natal. La toma sucesiva de las dos lomas de la montaña era realmente difícil. Hubo que apelar por ello al heroísmo de los voluntarios que se ofrecieran a aportar el primer rudísimo choque con el enemigo, atrincherado convenientemente.

Se escogieron, entre ellos, seis soldados, al mando de un sargento que cayó muerto a la primera acometida.

El Dr. Javier Navarrete tomó entonces el mando de la pequeña fuerza, y asaltó la primera trinchera con granadas de mano.

Los rojos, sin mando, sin jefes, completamente desmoralizados, resistieron cuanto les fué posible, pero la metralla los diezmaba. Cayeron allí unos veinte o treinta, y siguióse la conquista de otra loma, donde las bombas de mano también hicieron estragos formidables. Continuaron este puñado de valientes camino del lugar, y con un golpe magnífico de audacia, tomaron la Casa del Pueblo, sembrando su recorrido de muertos. Este golpe les era imprescindible: se les estaban acabando las municiones, y les constaba que en la Casa del Pueblo las encontrarían en abundancia, como efectivamente sucedió.

En aquellos momentos, en esta Casa sonaba el teléfono. Desde las ventanas del edificio, estos cinco valientes repelían con metralla un intento de ataque. Al teléfono llamaban los del Comité, que querían saber noticias.

Con admirable tranquilidad, y aprovechando que los rojos dejaran sobre el teléfono, bien visible, la contraseña, escrita, para la posibilidad de transmisiones, —la repetición, tres veces, cada llamada, de la consigna U. H. P.—, Javier Navarrete contestó al momento, describiendo con superabundancia de palabras un fantástico combate contra las fuerzas del ejército, dando vivas a Rusia, y demostrando un frenético entusiasmo por la victoria. Seguidamente pidió:

—Enviadnos tres camiones de armas y municiones, que comienzan a escasear...

—Manda tú el camión que tienes ahí a buscarlas...!

—Lo reventaron los malditos gallegos con una bomba...

—Entonces, allá irán los tres camiones.

Y estos cinco bravos, distanciados más de dos kilómetros de la columna, sin noticia ninguna de sus avanzadas, fueron a comunicar el acontecimiento a sus jefes, que los abrazaron conmovidos. Una hora después, dos de los tres camiones cayeron en una emboscada. El tercero pudo huir.

Dr. ROSATI
DENTISTA
O-Reilly 67 — Tel. A-9422

DR. MANUEL VILLAVERDE
Médico de la Clínica del Profesor Gregorio Marañón, de Madrid.
Medicina General. Secreciones Internas. Consulta previo turno.
Teléfono F-3532. — Calle 17, número 11. — Vedado.
De las Universidades de Madrid y de La Habana.

M.E.C.D. 2016

PREPARAN BUEN PROGRAMA DE CARRERAS PARA EL SABADO Y DOMINGO

Los fanáticos hípicos tienen interés en ver nuevamente en la pista a Loyal Son. Pero no practicando, como lo hizo ante el público hace pocos días, sino en una justa oficial. El ejemplar de Cooper que pasó por las manos de «Pulido» con anterioridad y que resultó una de las sensaciones del mitín invernal, puede volver a las actividades del turf esta misma semana.

Nadie duda del calibre del hijo de Son of John. El ejemplar que pudo vencer en la última tarde de la temporada anterior a Pordina, Be Quiet, My Surprise, Bobby Buxton, Chicino y Yankaway, no es ningún inválido y como hace tiempo que no se presenta ante los aficionados, éstos arden en deseos de verlo competir dentro de muy poco.

TIENE CARRERAS

En fango, el pur sang de Cooper no ha podido hacerse justicia, por que evidentemente no es la pista alterada su mayor ilusión, y por eso ha lucido mal en varias de las últimas ocasiones en que ha aparecido ante nuestros fanáticos.

En el libro de condiciones de esta semana hay dos carreras en que puede participar dicho ejemplar, si bien no creemos que en la de reclamo de 500 a 600 pesos su cuadra quiera inscribirlo. Esta es una justa a cinco y medio furlongs para ejemplares de tres años y más, que no han ganado dos veces desde mayo 25. Y la concesión de tres libras favorece al hijo de Son of John, pues está entre los que no han ganado desde la fecha mencionada.

Pero si no va a esa carrera, cabe bien en la abierta a cinco y medio también, pues aparte de que el reclamo es de 700 pesos, tendrá una rebaja de siete libras sobre el peso básico que debe cargar un pur sang de su edad, de modo que si es guiado por un aprendiz podrá cargar sólo 103 libras y de serlo por un jockey, el peso será todavía relativamene bajo: 108 libras.

PREPARATORIA

Quizás algunas cuadras inscriban ejemplares en esta carrera, a vía de preparación inmediata para el handicap del día siguiente, que se discutirá a milla y sesenta yardas. De ser así, habrá una justa fuerte si Loyal Son participa en la competencia de que venimos hablando, pero es posible que de todos modos se enfrente con verdaderos sprinters, cuyos dueños no hayan inscripto para el handicap, pero que aspiran al premio extraordinario que se ofrece en la mencionada carrera abierta.

En la forma en que encuentra Chancell y con posibilidades de que participen en la repetida carrera corta, ejemplares como Sistova, Chance it, Yankaway, Be Quiet, Lord Dalton, es innegable que la misma resultará interesantísima, avalorada por la presencia de Loyal Son nuevamente en acción plena en nuestro track.

NUESTRA CONDOLENCIA

Nuestros buenos amigos los hermanos Domínguez, pasan por la tremenda pena de la pérdida de una hermana querida. En tan difícil momento, nosotros nos asociamos al dolor de dichos amigos y les enviamos el testimonio sincero de nuestra condolencia.

DESDE EL BULL PEN

Por PEDRO GALIANA

NO BUSQUE ESTO EN LOS BOX-SCORES:

MIKE GONZALEZ, que reaparecerá este año al frente del club Habana, trabaja para presentar a los fanáticos un team que sea de su aceptación... Mike está luchando por conseguir los servicios del catcher Gibson, que tanto gustó el año pasado por sus enormes batazos... Y tiene ya «palabreados» a Gilberto Torres, Sungo Carreras, Santaella, Belito Alvarez, Cando López y Castaño... Se habla de que traerá una segunda base de calibre de los Estados Unidos, así como un buen pitcher que ayude a Tiant y a Tomás de la Cruz... En un concurso de popularidad, en baseball, Lou Gehrig y Charlie Gehringer se han llevado los mejores puestos, pero, ahora Stanley Hack, de la Liga Nacional, marca el paso entre las terceras... En los últimos seis años los directores del San Luis americano han perdido 100,000 pesos anuales, cubriendo las pérdidas del club... Fueron muchos los que se burlaron de Larry McPhail cuando introdujo el baseball nocturno, la bola amarilla y otras novedades en Brooklyn, pero, todo ha salido a pedir de boca y ahora resulta que la trouppe de Flatbush, con un team que no sale de segunda división, es la única que no tiene que preocuparse por sus dividendos... El club está ganando dinero, tanto como los Giants y Yankees, y quedará por encima de la línea roja... Las calamidades de los Giants y la posición que ocupa el club en el estado oficial de la Liga Nacional, prueba elocuentemente lo mucho que valía el infielder Burgess Whitehead... Los Cardenales tienen un gran pitcher en el club Houston, llamado Morton Cooper, que se niega a reportar a las Mayores porque dice que sentiría nostalgia de la ciudad donde vive su familia... En Boston no se han decidido todavía a emplear el baseball nocturno porque temen que los cinodromos puedan hacerle mucha competencia...

El catcher Gibson se ha dado cuenta que es una positiva atracción para el baseball cubano, y está pidiendo «las mil y una noches» por sus servicios... Tiene una proposición de 200 pesos de Armitas, y acaba de rechazar una de 210 de Mike González... Mientras tanto, el pitcher Brown exige, para firmar contrato, que le paguen también todos los gastos a su mujer... Mickey Cochrane ganó 126,000 pesos mientras estuvo en Detroit, sin contar el dead ball que lo ha dejado medio tonto para el resto de sus días... Dicen que los continuos triunfos están convirtiendo a Henry Armstrong en un tipo medio orgulloso... El otro día se negó a firmar dos souvenirs que le presentaron, pidiendo que «no lo molestasen»... El umpire George Barr jamás ha perdido UNA DECISION en sus batallas verbales con los managers de la Liga Nacional, pero, Bill Terry encuentra siempre especial predilección en manifestarle con bastante vapor que siempre está equivocado... Lo que deja a las dos partes satisfechas... Leo Durocher considera a Fred Fitzsimmons el pitcher que mejor fildea en las Mayores... Los Dodgers de Brooklyn siguen pensando en la posibilidad de contratar a Babe Ruth como jugador, para que figure en el equipo como bate de emergencia... En las prácticas diarias, Ruth mete dos o tres pelotas por encima de los stands, y eso no lo hacen los regulares del team, ni cuando les pitchean al globo... El boxeador Maxie Rosenbloom, que ha figurado ya en distintas films, ha firmado hace dos días su primer contrato como actor de Hollywood con la Warner Bross... Ganará 300 pesos semanales, y trabajará con Kay Francis en la producción «Women in the Wind»...

El escolar Rowe ha ganado siete desafíos y ha perdido solamente uno en la Liga de Texas, pero, la verdad es que siempre se cansa por el séptimo inning... Bill Terry acaba de pedir waivers sobre Sambo Leslie y Slick McCarthy, con idea de enviarlos a las Menores para conseguir otros inicialistas de talla, pero, Larry McPhail ha bloqueado sus planes, haciendo el reclamo consiguiente... Como resultado, Terry ha tenido que quedarse con Slick y con Sambo, otra vez... Teniendo los Yankees 10 matches de ventaja sobre su rival más cercano en la Liga Americana, ya empiezan a escribirse otra vez artículos asegurando que el equipo de Ruppert sostiene un monopolio en la pelota... Esto que les pasa a los Yanks todos los años es de lo más curioso del mundo... Cuando se brindan los choques de exhibición, todo el mundo insiste en que «el team puede caerse»... Cuando empieza la campaña y el conjunto pierde el primer game, todo el mundo exclama que «este año es diferente»... Si el Cleveland, el Filadelfia, el Boston o el Detroit arrancan bien y marcan el paso en los primeros meses de la season, la impresión de la caída se hace unánime, y entonces es cuando yo empiezo a recibir cartas de fanáticos que me llaman «apasionado», sencillamente porque, pese a la pobre situación del equipo, sostenemos en nuestras columnas que al final será el líder... Si la situación se mantiene así hasta el 4 de julio, hasta individuos que he conocido toda mi vida como fanáticos del team, se me acercan para decirme: «Gali: Creo que la cosa se pone fea este año»... Y, sonríen cuando les afirmo que «nada puede decirse hasta septiembre»... Entonces surge la reacción, se anima el New York, gana los matches importantes, aniquilando a los clubs que han estado en el lead en los primeros meses, y en seguida se reúnen todos esos señores y empiezan a mencionar el monopolio del club, asegurando que «la novena hay que desbaratarla»...

Los Yanks pueden perder aún el pennant de la Liga Americana, pero, cada vez que jueguen tendrán mejor chance de ganar, por la sencilla razón de que poseen la mejor organización del mundo en el baseball, y esto—no el fanatismo—es lo que me ayuda a considerarlos siempre con el mejor chance de triunfo en su circuito... Todo el que conozca bien la organización del baseball americano, como la conozco yo, se dará cuenta de lo que decimos... El club del coronel Ruppert no sólo tiene en estos momentos para ganar el pennant de la Liga y la próxima serie mundial, sino que ya tiene en preparación las piezas que han de incorporarse a la maquinaria en 1939, para que siga funcionando a la perfección... Y, entonces, cuando esos individuos sean agregados y respondan debidamente, jugando buen baseball, volveremos a oír decir que «el club tiene una suerte enorme», como dicen ahora por el éxito de Joe Gordon, olvidando que cuando Joe fué llamado, ya había sido madurado lo suficiente para que no pudiese fracasar...

Pero, esto será algo que motivará unos comentarios nuestros en la próxima semana.

NOTABLES EQUIPOS COMPETIRAN EN LOS RELEVOS DE PECHO Y ESPALDA, MEDLEY Y ESPECIAL, DEL CARNAVAL

Reyes Gavilán, Kiki Flores, Suárez Moré, Fontana, por el Naval; Pertierra, Carrión, Prats, por el Vedado Tennis Club; y Raurell, Cordovés y Firmat por el Casino Español

En la piscina del Club de la Reserva Militar, en las riberas del Almendares, como escenario, se llevará a cabo en la noche del sábado 3 del próximo mes de septiembre el Tercer Carnaval Acuático de Relevos llamado a convertirse en un éxito superior al monumental que fueron las dos primeras competencias de esta naturaleza efectuadas en los dos últimos años.

En esta oportunidad y en virtud del enorme auge que ha tomado la natación, el número de inscripciones individuales y por clubs alcanzará proporciones insospechadas, pues no menos de diez sociedades enviarán su mejor material, tanto masculino como femenino, a optar por los seis trofeos y catorce medallas que llegarán a la Habana, posiblemente en los últimos días de esta semana, procedentes de The Balfour Company, de Estados Unidos. Trofeos y medallas que en atención al éxito siempre creciente de estas justas denominadas Carnaval Acuático de Relevos, han sido mejoradas considerablemente en relación con las donadas anteriormente.

Más adelante mencionaremos hoy distintos detalles deportivos del gran meet del sábado 3 de septiembre en el Club de la Reserva Militar; ahora, sin embargo, queremos recordar que, comenzando a las nueve de la noche, es decir, conjuntamente con las pruebas de natación, se celebrará un gran baile que será amenizado poh conjuntos musicales.

Eventos notables

Pero aun siendo muchos los atractivos del festival en el aspecto social, difícilmente encontraremos durante la presente temporada de verano un espectáculo deportivo más importante que el III Carnaval Acuático de Relevos, en el que por primera y única vez durante el año se reunirán los grandes campeones de la natación cubana de los dos sexos y de todas las categorías.

Cinco formidables eventos para hombres figuran en el programa masculino, amén de unas exhibiciones especiales dictadas por la Comisión Organizadora y en la que intervendrán los novatos de Caibarién, equipo del interior que vendrá a competir a la Habana, marcando esto el primer viaje de un grupo de provincianos a la capital en algunos años. Además, los muchachos de Caibarién aparecerán en tres de los relevos del programa de cinco a que antes hemos hecho referencia.

Pero las competencias de los ases serán, sencillamente, formidables y con espcialidad los relevos medley, de pecho y espalda y mixto de distancias especiales. Un ejemplo de lo que será la lucha en estas justas, lo indica el hecho de que competirán las mejores combinaciones del momento, es decir, por el Vedado: Coquito Pertierra, Bustillo, Roberto Carrión, Mariano Prats, Pepe Fernández y otros; por la Escuela Naval del Mariel: Rolly Reyes Gavilán, Kiki Flores, Rafaelito Suárez Moré y Alfredo Fontana; por el Casino Deportivo: Alberto Raurell, Isidro Cordovés, Paco Firmat y Augusto de la Vega; por la Universidad: Paco Escobar, Lin del Valle, M. Ramírez, Musculito Dovo, Charles Beale y Jorge Escobar; por el Habana Yacht Club: Alfredo Longa, Leslie Pantín, George Fowler, Bustamante y otros, sin olvidar el Casino Español la Academia de Natación, el Jaimanitas y el Círculo Militar Naval.

Las muchachas

El sector femenino tendrá una representación admirable y verdaderamente selecta en el III Carnaval Acuático de Relevos del 3 de septiembre próximo, pues competirán, entre otras estrellitas, Ruth y Edilia Gil, Margaret Chapman, Rosita Antich, Melba García, Nena Firmat, Olga Agüero, Erminia Odoardo, las hermanas Heller, Nelsy Roussseau, las hermanas McGovern, Mary Carvajal, etc.

HARRY GUMBERT SUPERO AYER AL PITCHER FRENCH

Los Cubs de Chicago pierden con el New York en el primer juego de la serie: 6 por 2

CHICAGO, agosto 23. (AP) — Un inning grande, el primero, llevó hoy a los Gigantes a una victoria 6x2, sobre los Cubs de Chicago, quienes fueron dominados por el efectivo pitching de Harry Gumbert.

Los Gigantes hicieron todas sus carreras y expulsaron del box a los pitchers Larry French y Jack Russell, en el primero. En el asalto batearon dobles Joe Moore, Harry Danning, Hank Leiber y Dick Bartell. Un single de Gumber empujó dos carreras.

Charley Root pudo al fin hacer los dos últimos outs del inning y no permitió otro hit hasta el séptimo acto.

El score:

NUEVA YORK

	V.	C.	H.	O.	A.	E.
Moore, lf	5	1	2	1	0	0
Myatt, 3b	5	1	2	0	0	0
Danning, c	5	1	1	7	0	0
Ott, rf	4	0	1	1	0	0
Leiber, cf	3	1	1	0	0	0
Ripple, cf	2	0	0	2	0	0
Cissell, 2b	4	1	1	3	3	0
Bartell, ss	4	1	1	3	6	0
Mc Carthy 1b	3	0	1	10	1	0
Gumbert, p	4	0	1	0	3	0
Totales	39	6	11	27	1320	

CHICAGO

	V.	C.	H.	O.	A.	E.
Hack, 3b	5	0	2	0	0	1
Herman, 2b	5	0	1	7	3	0
Collins, 1b	5	0	0	6	1	0
Galan, lf	2	0	1	2	0	0
Reynolds, cf	4	1	1	4	0	0
Cavarretta, rf	3	0	1	2	0	0
Garbark, c	4	0	1	3	0	0
Jurges, ss	2	1	1	1	3	0
French p	0	0	0	0	0	0
Russell, p	0	0	0	0	0	0
Root, p	4	0	2	2	1	0
Totales	34	2	10	27	8	1

ANOTACION POR ENTRADAS

New York	600 000 000—6
Chicago	000 101 000—2

SUMARIO:

Empujadores: Danning, Leiber, Gissell, Gumbert 2, Hack, Garbark. Two base hits: Moore, Danning 2, Ott, Leiber, Bartell, Hack. Double plays: Bartell a McCarthy 2, Cissell a Bartell a Mc Carthy. Quedados en bases: Nueva York 8, Chicago 10. Bases por bolas: Gumbert 5, Russell 1, Root, Strike out: Gumbert 6, Root 1. Hits: a French 4 en 1-3 innings, Russell 3 en 0 innings, a Root 4 en 8 y dos tercios. Perdió: French. Umpires: Stark, Stewart y Barr.

EMPUJADORES

Liga Americana

Greenberg, Tigers	101
DiMaggio, Yankees	95
York, Tigers	93
Gehrig, Yankees	91
Keltner, Indians	91

Liga Nacional

Ott, Giants	90
Medwick, Cardinals	87
McCormick, Reds	87
Goodman, Reds	78
Camilli, Dodgers	77

¿ESTA AMENAZADO EL «RECORD» DE JONRONES DE BABE RUTH?

NUEVA YORK, agosto. (Editors Press).—Los aficionados al «baseball» han vuelto a tener la oportunidad de ver a Babe Ruth en uniforme y en acción, si bien esta vez no pueden esperar de él hazañas con la estaca. Pero, incuestionablemente el Brooklyn realizó una buena operación financiera al contratar a Ruth, porque «el Bambino» sigue siendo una magnífica atracción de taquilla, ya se reduzca su labor a dirigir a sus muchachos o a discutir las decisiones de los «umpires».

En los momentos en que Babe Ruth ha vuelto a la escena de sus antiguos triunfos, algunos de los «records» establecidos por él se encuentran amenazados por los «pinos nuevos» que, como se dice en el argot toreril, «vienen empujando».

DiMaggio el año pasado y Greenberg éste

El año pasado se habló de la posibilidad —que en algunos momentos pareció ir a convertirse en certeza— de que Joe DiMaggio, el juvenil «slugger» de los Yankees, pudiera sobrepasar el «record» de 60 «jonrones» establecido por el Bambino en 1927. La amenaza no se convirtió en realidad y DiMaggio terminó la temporada a bastante distancia de la marca establecida por el jonronero más formidable y consistente que ha existido en toda la historia del gran pasatiempo norteamericano.

Este año es Hank Greenberg, de los Tigres de Detroit, quien ha estado sacando la esférica de los parques con una frecuencia que ha hecho que se vuelva a hablar del peligro que corre el «record» de Babe Ruth. Pero a la mitad de agosto, cuando la temporada se aproxima rápidamente a su fin, el número de batazos de cuatro esquinas disparado por Greenberg llega solamente al número treinta y ocho, lo que casi quiere decir que los sesenta de Ruth seguirán siendo al final de septiembre el esfuerzo más alto realizado por un pelotero en ese departamento.

Una marca que no será igualada

Lo que más admira de la labor de Babe Ruth es su consistencia. Antes de que él empatara con C. W. Walker de Filadelfia —en 1918— siendo lanzador del Boston, sólo cuatro veces se había superado su marca de 11 jonrones y la cifra más alta de los mismos lograda en una temporada —por Ralph Seybold de Filadelfia en 1902— era solamente de 16. En 1919, último año que Ruth estuvo con el Boston, disparó 29 jonrones, y su labor con los Yankees consistió en lo siguiente:

Años	Jonrones
1920	54
1921	59
1923	41
1924	46
1926	47
1927	60
1928	54
1929	46
1930	49

En 1931, su último año como rey de la estaca, Babe Ruth empató con su compañero de «team» Lou Gehrig, pegando, cada uno de ellos, 46 batazos de cuatro esquinas.

Sorteos Benéficos

25

FIJO

55

CORRIDOS

61 - 15

JONRONEROS

Liga Americana

Greenberg, Tigers	43
Foxx, Red Sox	35
York, Tigers	28
Johnson, Athletics	25
Gehrig, Yankees	25

Liga Nacional

Goodman, Reds	28
Ott, Giants	27
Mize, Cardinals	19
Camilli, Dodgers	17
Medwick, Cardinals	15

BADELL PITCHEARA A LOS CARIBES EL PROXIMO DOMINGO

El efectivo pitcher de El Pilar espera conquistar al equipo del Alma Mater en el Stadium

Los principales juegos de baseball de la semana se darán fuera de la Habana. El Fortuna jugará en Cienfuegos. Y el Teléfonos luchará contra el Hershey, en Hershey, sirviendo de atracción al programa que se ha combinado en el Central con motivo del homenaje que rinden al manager Joaquín Viego por sus veinte años de baseball. Pero, esto no quiere decir que los fanáticos de la Habana queden desamparados El schedule oficial marca aceptables games para los campos del stadium y Cubaneleco, y, esto nos permite asegurar que buen público se reunirá en esos field.

EN EL STADIUM

En el home de los Caribes, por ejemplo, tendremos al Pilar jugando contra la Universidad en el primer turno y al Naval envuelto con el Yara en un buen game en el segundo. Y los dos deben resultar choques de interés.

El team del Pilar ha mejorado notablemente desde que el bueno de Gonzalo Sánchez se hizo cargo de los muchachos, y con Badell en el box, deben darle mucho que hacer a los Caribes. Tanto, que nada nos extrañaría que pudieran derrotarles.

Los Universitarios son favoritos para ganar, y, al final deben salir airosos, pero el Pilar no es ya el mismo taam fácil de la primera vuelta, y, esto significa que está en disposición de dar guerra en todas sus salidas, especialmente cuando Badell está en el box y Parada juega la tercera, en la forma en que ha venido haciéndolo últimamente.

EN EL CUBANELECO

El programa del Cubanaleco luce interesante. El Atlético se enfrenta con el ADC en el primer turno, y el Vedado jugará con el Regla.

Los Tigrs y Negri-rojos dieron un bonito match la primera vez que se midieron, terminando con score de dos por cero a favor de la trouppe de Aníbal Graupera. Esta vez pueden repetir ya que se encuentran en plena reacción, después de algunas flojas salidas. Y esto animará el ambiente.

El segundo match luce fácil del Regla, ¿pero, acaso no lucía también «requeté-fácil» el del domingo pasado con el Hershey? ¿Y, qué sucedió? ¿No ganó el Vedado?

Si ustedes dudan lo que pueda pasar, no tienen más que preguntarle a los azucareros... Cada uno les contará una historia interesante sobre los que puede hacer el Vedado cuando se entusiasmo... Cañal, por lo menos, no dá nada por seguro y el domingo dará instrucciones a sus players para que ataquen desde temprano, que una reproducción de lo del domingo puede matar por completo sus aspiraciones al pennant...

GALI.

TRES PARTIDOS DE ESTRELLAS SE HAN COMBINADO PARA LA FUNCION DE HOY EN LA BOMBONERA DEL HABANA-MADRID

Buendía y Azpeitia figuran en el match de apertura. Cuatro estrellas en el partido intermedio. Muy bueno el último de la noche en la popular Bombonera de Belascoaín y Sitios

Puede decirse sin temor a exageración que la empresa del Habana-Madrid ofrece hoy tres estelares a sus miles de favorecedores. Tres matches en que participarán los más destacados pelotaris del cuadro. Ya desde el primero estamos calculando lo que va a ofrecerse después si consideramos que Azpeitia y Buendía serán los zagueros y al saberse que Bernal y Pedrito estarán encargados de los cuadros alegres.

Esas dos combinaciones ofrecerán un match-aperitivo de indudable interés y por ello los lectores podrán convencerse que los otros dos partidos serán de alta calidad.

Montes menor, el terrible pinareño el atleta del saque furioso, de la derecha endemoniada, del revés demoledor llevará en la zaga a un compañero con el que suele ganar frecuentemente. Nos referimos a Aníbal, el trabajador acróbata, que esta noche tendrá que hacer más piruetas que nunca para soportar el castigo a que lo semeterán Constante y Epifanio.

Es natural que tanto Constante como el Maestro enfilen sus cañones hacia la zaga. No les conviene dar juego al Guajirito, pues éste decide muchos tantos y cuando entra, la cosa empieza a ponerse fea para sus rivales. Pero Manolo ayudará mucho a su rival. A pesar del calibre de ambos, será preciso que jueguen todo lo que saben porque resultan una pareja de enorme experiencia y de facultades extraordinarias, muy peligrosos en todos los momentos.

A última hora, algo muy bueno: Sarmiento y Uria contra Pascau y Trecet. He aquí otro partido bien equilibrado. Con superioridad en el delantero y en el zaguero azul, pero en el cual partido Uria y Pascau pesarán gran escala. Los cuatro están en plenitud de forma y ello garantiza una lucha de muchas emociones.

PROGRAMA PARA HOY

PRIMER PARTIDO, a 25 tantos: Bernal y Azpeitia, blancos, contra Pedrito y Buendía, azules. A sacar, los primeros del cuadro 14 y medio, y los segundos, del 14.

PRIMERA QUINIELA, a 6 tantos: Bernal, Azpeitia, Pedrito, Buendía Montes menor y Aníbal.

SEGUNDO PARTIDO, a 30 tantos: Montes menor y Aníbal, blancos, contra Constante y Epifanio, azules. A sacar ambos, del cuadro 14 y medio.

SEGUNDA QUINIELA, a 6 tantos: Constante, Epifanio, Sarmiento, Uria, Pascau y Trecet.

TERCER PARTIDO, a 30 tantos: Sarmiento y Uria, blancos, contra Pascau y Trecet, azules. A sacar, ambos, del cuadro 14 y medio.

PASO EL BOSTON RED SOX AL 2o. LUGAR DE LA LIGA

Volvió a caer el Cleveland por partida doble para pasar al tercer lugar en el Circuito

BOSTON, agosto 23 (AP).—Triunfantes en dos matches que fueron fiesta de bateadores contra el Cleveland, rematados por un jonrón de Jimmy Foxx, con las bases llenas, que decidió el segundo juego, los Medias Rojas del Boston ascendieron al segundo lugar de la liga por un margen de más de un juego sobre los Indios.

Anotación por entradas del primer juego:

Cleveland	110 000 100—	3 9 2
Boston	353 011 00x—	13 21 2

Baterías: Humphries, Jungles, Milnar y Pytlak y Hol., por el Cleveland Ostemueller y Desautels por el Boston.

Segundo juego, el score:

CLEVELAND

	V.	C.	H.	O.	A.	E.
Webb, ss	5	1	2	4	2	0
Campbell, rf	5	1	1	3	0	0
Hemsley, c	3	0	0	0	0	0
Pytlak, c	2	1	1	2	0	0
Heath, lf	5	2	2	1	0	0
Averill, cf	5	2	3	4	0	0
Trosky, 1b	4	3	3	8	0	0
Keltner, 3b	4	1	2	0	0	0
Kroner, 2b	5	1	2	4	5	0
Galehouse, p	3	0	0	0	2	0
Humphries, p	1	0	0	0	0	0
Hudlin, p	1	0	0	0	0	0
Totales	43	12	16	26	9	0

BOSTON

	V.	C.	H.	O.	A.	E.
Cramer, cf	4	2	1	1	0	0
Vosmik, lf	6	2	2	0	0	1
Foxx, 1b	5	3	3	13	1	0
Cronin, ss	5	3	3	4	4	0
Higgins, 3b	5	0	2	2	1	3
Nonnenkamp, rf	4	1	0	2	0	0
Doerr, 2b	3	0	1	0	7	0
Peacock, c	4	2	1	4	1	0
Bagby, p	0	0	0	0	1	0
Mc Kain p	0	0	0	0	0	0
Tabor, z	1	0	0	0	0	0
Dickman p	1	0	0	1	1	0
Mc Nair, zz	1	0	0	0	0	0
Wilson, p	0	0	0	0	0	0
Chapman, zzz	1	1	1	0	0	0
Totales	40	14	14	27	17	4

1. bateó por Mc Kain en el 2o.
2. bateó por Dickman en el 8o.
3. bateó por Wilson en el 9o.

ANOTACION POR ENTRADAS

Cleveland	420 010 212—12
Boston	011 030 144—14

SUMARIO:

Empujadores: Keltner 3, Heath 2, Averill 2, Trosky 2, Foxx 6, Cronin 5, Vosmik, Nonnenkamp, Tabor, y Kronin. Two base hits: Webb, Campbell, Averill, Vosmik, Foxx. Three base hits: Heath, Keltner. Home runs: Keltner, Foxx 2, Cronin 2. Double play: Doerr a Cronin a Foxx. Quedados en bases: Cleveland 6, Boston 8. Bases por bolas: Galehouse 6, Hudlin 1, Bagby 1, Wilson 1. Strike out: por Humphries 2, Bagby 1, Dickman 2. Hits a Galehouse 5 en 5.1-3 innings, a Humphries 5 en 2 y un tercio, Hudlin 4 en 1.1-3, a Bagby 6 en 1. (0 out en el 2o), a Mc Kain 2 en 1; a Dickman 7 en 6. Wilson 1 en 1. Dead ball: Humphries a Cramer. Wild: Humphries. Umpires: Summers, Grieve y Mc Gowan.

HERMOSO TRIUNFO DEL QUERIDO CINCI FRENTE A LOS PHILS

Moore dió la lechada a los Philes, permitiéndoles solamente cinco hits aislados

CINCINNATI, agosto 23. (AP)—Lloyd (Whitey) Moore blanqueó a los Phillies hoy, mientras sus compañeros le respaldaban con un ataque de nueve hits para darle un triunfo, 3 por 0. El primer hit se lo conectaron en el quinto y fué un doble de Arnovitch.

El score:

FILADELFIA

	V.	C.	H.	O.	A.	E.
Brack, cf	4	0	1	3	0	0
Scharein, 2b	3	0	0	4	1	0
Jordan, x	1	0	0	0	0	0
Mueller, 2b	0	0	0	0	0	0
Klein, rf	4	0	0	1	0	0
Weintraub, 1b	2	0	0	8	1	0
Arnovich, 1b	4	0	1	3	0	0
Whitney, 3b	4	0	1	0	2	0
Davis, c	3	0	0	3	0	0
Young, ss	2	0	1	2	7	0
Hollingsworth	3	0	1	0	2	0
Totales	30	0	5	24	13	0

x bateó por Scharein en el 8o.

CINCINNATI

	V.	C.	H.	O.	A.	E.
Frey, 2b	4	0	1	0	4	0
Craft, cf	4	1	1	3	0	0
Goodman, rf	4	0	1	2	0	0
Mc Cormick 1b	4	0	1	10	0	0
Lombardi, c	4	1	2	4	1	0
Berger, lf	3	0	1	3	0	0
Lang, 3b	3	0	1	3	0	0
Myer, ss	3	1	1	4	3	0
Moore, p	2	0	0	0	1	0
Totales	31	3	9	27	12	0

ANOTACION POR ENTRADAS

Filadelfia	000 000 000—0
Cincinnati	100 001 10x—3

SUMARIO

Empujadores: Frey, Mc Cormick, Berger. Two base hits: Arnovich, Craft, Berger. Sacrifice: Moore. Double play: Hollingsowrth a Young a Weintraub. Quedado en bases: Filadelfia 6, Cinci, 6. Bases por bolas: Hollingsowrth 1; Moore 3. Strike out: Hollingsowrth 3, Moore 3. Umpires: Ballanfant, Klem y Sears.

LOS SEIS DE LA FAMA

Players, Club	J.	V.	C.	H.	Ave.
Lombardi, Reds	95	359	44	129	359
Travis, Senators	110	421	78	148	359
Foxx, Red Sox	108	407	100	141	347
Radcliffe, W. S.	86	333	44	114	354
Weintraub, Phils	60	208	32	70	337
McCormick, Reds	115	494	73	164	332

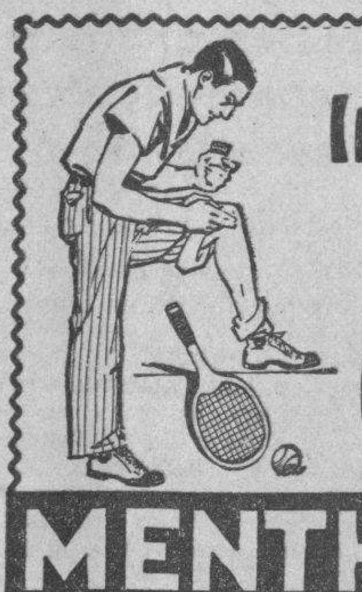
Indispensable Para Los Deportistas
MENTHOLATUM
EXIJA EL LEGITIMO — RECHACE IMITACIONES

SABADO Y DOMINGO HABRA PROGRAMAS DE BOXEO AMATEUR EN OPCION A LA JUSTA DENOMINADA "GUANTES DE ORO"

Dos boxeadores han sido castigados por seis meses. Se exige una gran disciplina y el mayor esfuerzo. Los dos estelares de este sábado serán entre boxeadores de distintas «cuadras»

La bondad del Campeonato de los Guentes de Oro, está asegurada. Los programas, en casi su totalidad, han sido un éxito. Y tenemos razón para esperar que así continúe hasta su terminación, porque en ello pone gran empeño la Comisión Nacional de Boxeo. Decimos esto porque a los atletas no se les permite el más leve acto de indisciplina y mucho menos, cualquier manifestación que lo delate como boxeador que no pone en el desempeño de su misión, el mayor esfuerzo. Hay dos casos recientísimos: Francisco Pérez Rodríguez, acusado de «tirarse» en un encuentro celebrado en la Perla del Sur, ha sido suspendido por seis meses; y Eduardo Godínez, que se extralimitó con el árbitro Humberto Casal, en la fiesta de puños del pasado sábado en el ring de la Arena Cerveza Cristal, también fué castigado a estar inactivo durante medio año. Luego ya saben los muchachos que hay que andar derechos.

Ya Pincho Gutiérrez tiene terminados los programas para el sábado y domingo próximos. No obstante, hemos oído el rumor de que el star bout ha de ser mejorado, pero sobre el asunto, no insistimos, hasta esperar el anuncio oficial. Nos concretamos, pues, a publicar los programas que se nos envían.

Programa de Boxeo Amateur para el sábado próximo en la Arena Cristal Día 27 de agosto. «Guantes de Oro»

Primera pelea a 3 rounds, 105 libras, Moisés Rodríguez (ANB) vs. Silvio Dumas (ANB).

Segunda pelea a 3 rounds, 95 libras: Rigobernto Fernández (ANB), vs. Miguel Perera (S. Juan de Dios).

Tercera pelea a 3 rounds, 105 libras, Ciro López (ANB) vs. Jorge Taboada (ANB).

Cuarta pelea a 3 rounds, 33 libras, Pablo Alonso (ANB), vs. Alberto Chirino (ANB).

Quinta pelea a 3 rouns, 112 libras, Guillermo Morejón (ANB) vs. Ramiro Rodríguez (ANB).

Sexta pelea a 3 rounds, 126 libras, José Armstron (ANB) vs. Loquito García (ANB).

Séptima pelea a 3 rounds, 75 libras, Kid Bombom (ANB) vs. Baby Elejalde (ANB).

Octava pelea a 3 rounds 112 libras, Pablo Roca (B. Cullimberg) (ANB) vs. Rogelio Martínez (ANB).

Novena pelea a 3 rounds, 118 libras, Pedro Martínez (ANB) vs. Juan G. Martínez (ANB).

Primer star obut a 4 rounds, 135 libras, Mario Díaz (libre) vs. Manuel Sánchez (O. Aliados).

2do. Star-bout a 5 orunds 135 libras, Soldado Alvarez (ANB) vs. Oscar Moré, (Telégrafos).

Programa de Boxeo Amateur para el domingo día 28 en la Arena Cristal. «Guantes de Oro»

Primera pelea a 3 rounds 105 libras. Humberto Sierra (Libre) vs. Juan Argudín (ANB).

Segunda pelea a 3 rounds 118 libras, Antonio Rivera (ANB) vs. Antonio Rodríguez (ANB).

Tercera pelea a 3 rounds 75 libras, Sergio Tapia (ANB) vs. Juan Luis Hastie (ANB).

Cuarta pelea a 3 rounds 161 libras, Pedro Sáenz (ANB) vs. Rogelio Varela (ANB).

Quinta pelea a 3 rounds 118 libras Roberto Ferrer (ANB) vs. Humberto Rusindo (Libre).

Sexta pelea a 3 rounds 126 libras David Pluma (ANB) vs. Mario Toledano (ANB).

Séptima pelea a 3 rounds, 95 libras, Oscar Llera (ANB)) vs. Raúl Ibáñez (ANB).

Octava pelea a 3 rounds 105 libras Mario Tirador (ANB) vs. Reinaldo Puentes Pi (ANB).

Novena pelea a 3 rounds 75 libras, Guillermo Macan (ANB) vs. Marol Pacheco (ANB).

Primer Star bout a 5 rounds 161 libra, Juan Delgado (ANB) vs. Andrés Domínguez (Marianao Social).

Star bout a 5 rounds 161 libras, Reinaldo Gutiérrez (Libre) vs. Ramón Sánchez (ANB).

UNA JUNTA MAÑANA ENTRE DELEGADOS DE LA «NATACION»

Los señores Jenaro Suárez, Ramiro Valdés Daussá y Pedro Villoldo, que forman el tribunal director de las Primeras Competencias Nacionales Infantiles de Natación y Diving, en su carácter de presidente de la Federación de Natación de la U. A. A. C., presidente de la Federación Nacional de Amateurs de Natación y Diving de Cuba y Comisionado de la Asociación Atlética Femenina de Cuba, respectivamente, citan por este medio a los señores que más adelante se mencionan, para la junta que tendrá efecto mañana jueves, a las cinco y media de la tarde, en el Departamento de Sports de «El Mundo», y en cuyo mitin se tratarán importantes asuntos relacionados con las justas infantiles que se efectuaron el día 16 del pasado mes de julio.

Los señores que deben asistir a dicha junta y que, dada la índole e importancia de los asuntos a tratar, son requeridos, son los siguientes:

Luciano Sampedro y Manolo Díaz, delegado y coach del Habana Yacht Club; Pedro Miranda, Asesor de la Academia Nacional de Natación, y Jesús Dovo, padre de los atletas del mismo apellido de la citada Academia.

A todos se ruega puntual asistencia, pues es preciso tratar distintos importantes asuntos para poder entregar los trofeos de natación.

OFRECERAN UN CONCURSO HIPICO EN SEPTIEMBRE EN LA CIUDAD MILITAR

Para dar cumplimiento a la Orden General número 125 del Cuartel General, en la que dispone la celebración de un Concurso Hípico Militar que comenzará el seis de septiembre del presente año, damos a conocer el programa oficial de dicho concurso el cual se llevará a efecto los días seis, siete y ocho del citado mes en el Campo de Instrucción del Regimiento «4 de Septiembre», enclavado en la Ciudad Militar.

Se ha señalado las cinco de la tarde para dar comienzo a los programas acordados.

Día 6.—Presentación de los equipos. Desfile de hermosos caballos criollos y los pertenecientes a los equipos competidores. Competencia Mixta entre civiles. Competencia individual entre los equipos de México y Cuba.

Día 7.—Competencia individual entre civiles. Competencia para equipos militares, por equipos de tres.

Día 8.—Competencia individual entre civiles. Competencias entre los equipos militares de México y Cuba.

En cada una de esas competencias se dará un hermoso trofeo y moñas azules para los que ocupen los primeros lugares; así como una moña roja y amarilla, para los segundos y terceros lugares respectivamente.

Por una disposición del teniente coronel Ignacio Galindez, jefe del Sexto Regimiento, la entrada para el público durante esos días, será absolutamente libre.

Tenemos la edad de nuestras glandulas

Verdad es, porque todo el organismo resulta trastornado cuando la glándula germinadora que manda las funciones sexuales está cansada. Si Vd quiere sentirse joven, alerta, vigoroso, hombre poderoso, tome las pequeñas grajeas Forsex, a base de extractos de glándulas de animales fuertes y sanos, que le procurarán la potencia de la primera juventud. Pida Vd el folleto "Forsex" al Distribuidor en Cuba: Le Bienvenu. Virtudes 37. Habana.

PRESENTARA EL HABANA UN GRAN EQUIPO ESTE AÑO

Mike González trata de reunir en un team a un squad fuerte que pueda luchar por el penant

Posiblemente sea el «Habana», el club que más intrigado tenga a los fanáticos. El fenómeno se explica fácilmente, toda vez que los «leones» han sufrido una metamorfosis. En la temporada que comenzará el día 22 de Octubre los «rojos» se presentarán bajo un nuevo mando, bajo la dirección de Mike González.

La personalidad de Miguel Angel González en el sector del base ball profesional, no puede ser discutida. Ocupa, por derecho propio, el primer plano. Conoce el deporte y es un carácter el coach principal del S. Luis Cardenales y manager otra vez del Club «Habana».

Mike tiene en Alfredo Suárez su hombre de confianza y por ello que le abordamos para conocer detalles oficiales relacionados con el team rojo.

Jugadores contratados

Hasta el presente, Mike ha firmado a jugadores estrellas que unidos a otros que lo serán en breve, formarán un conjunto fuerte, nos afirma Alfredo Suárez.

—Interrumpimos —Nombre, amigo Suárez?

—Nombre? Ahí van: Cando López, Belito Alvarez, Gilberto Torres, Salvador Hernández, Sungo Carreras, Luis Tiant, Tomás de la Cruz, Anastasio Santaella entre el elemento local. En cuanto a los americanos se barajan los nombres de dos pitchers, una segunda base y un receptor. Claro está, todos de primerísima fila. En otras palabras, estrellas.

—Ahora bien, agrega Suárez, por el momento permítame que no mencione nombres. En algunos casos hay dos o más candidatos para el mismo puesto.

Como conocemos el sistema de Miguel Angel, inquirimos de Alfredo. ¿Y sobre el elemento joven, qué?

—Ah, es verdad, Mike llevará sangre moza al team de los «Claveles Rojos». Por lo pronto, Triana, del Séptimo Regimiento, está en estudio. Yo creo es elemento de valía. Joven, fuerte, veloces piernas, buen brazo, valiente y bateador que se deja sentir.

Eso es cuanto nos informó el lugarteniente del manager de los «Leones». Es bastante por el momento.

Se reúne la Liga

Al medio día de mañana jueves, vence la convocatoria para la inscripción de club que deseen particpar en el Campeonato Nacional. Cuatro teams han solicitado su inclusión: Almendares, Cienfuegos, Habana y Cuba. El Santa Clara lo hará de un momento a otro.

Por la noche se reunirá la Liga Nacional de Base Ball Profesional y entonces es que se conocerá de modo oficial el número de clubs que irán a la contienda.

M.E.C.D. 2016

GRAN FIESTA DE NATACION, EL SABADO 27, EN EL HABANA YACHT CLUB

El sábado por la noche a las 9.00 se celebrarán en la piscina del Habana Yacht Club las tradicionales competencias intersocios de natación y diving, habiéndose confeccionado un bonito programa de competencias, donde participarán los jóvenes, mayores, damas y matrimonios.

Desde hoy por la tarde se están instalando los reflectores para iluminar debidamente la piscina, y como un aliciente más el Comité de la Casa ha organizado una comida y baile que se efectuará tan pronto finalicen las competencias.

Debido a la gran cantidad de inscripciones recibidas para las competencias para hijos de socios que se celebrarán el domingo por la mañana, mañana jueves a las 5 de la tarde se celebrarán eliminaciones en casi la totalidad de los 18 eventos de que consta el programa.

A continuación damos el programa de las competencias del sábado por la noche y las inscripciones recibidas hasta ayer por la tarde:

1.—9.00: 50 metros libre estilo para socios.
2.—9.05: 25 metros libre estilo para socios mayores de 40 años.
3.—9.10: 30 metros de espalda para socios.
4.—9.15: Relevo de 50 metros para matrimonios)2x25).
5.—9.20: 100 metros de pecho para socios.
6.—9.25: 25 metros doble mixto de crawl.
7.—9.30: 100 metros libre estilo para socios.
8.—9.35: 25 metros libre estilo para heavy weight over 200 lbs
9.—9.45: 75 metros medley swin para socios.
10.—9.45: 25 metros doble mixto de espalda.
11.—9.50: Diving desde trampolín de 3 metros para socios.
12.—9.55: La pesca del nadador.

1.—9.00: 50 metros libre estilo para socios

1.—Leonadro del Monte.
2.—Jorge Mena.
3.—José Carrillo.
4.—George Fowler.
5.—Julio Morales.
6.—Roberto de Cárdenas.
7.—Juan Galán.
8.—Manuel Bustamante.
9.—Joaquín Santa Cruz.

2.—9.05: 25 metros libre estilo para socios mayores de 40 años

1.—Manolo Aspuru.
2.—Enrique Llansó.
3.—Ultano Kincelán.
4.—Guillermo Martínez.
5.—Juanito Martínez.
6.—Rafael Llansó.
7.—Alberto Núfer.
8.—Esteban Juncadella.
9.—Luis (Otrotoro) Grinda.
10.—Nicolás Zayas.

3.—9.10: 50 metros de espalda para socios

1.—Carlín Sánchez y Sra.
2.—Gustavo Hevia y Sra.
3.—Armando Basarrate y Sra.
4.—«Chano» Sampedro y Sra.
5.—Manolo Cortina y Sra.
6.—Ventura Dellundé y Sra.
7.—Alberto Núfer y Sra.
8.—Charles de Zaldo y Sra.
9.—Julio Argüelles y Sra.
10.—Víctor Morales y Sra.
11.—Oscar Sánchez y Sra.

5.—9.20: 100 metros de pecho para socios

1.—Antonio Crucet.
2.—George Fowler.
3.—Eddie Tolón.
4.—Pedro Mena.

6.—9.25: 25 metros doble mixto de crawl

1.—Hazel Núfer y Juan Galán.
2.—Charlote Fowler y George Fowler.
3.—Josefina de Cárdenas y Alfredo Longa.
4.—Enita Rayneri y Mario de Armas.
5.—Rosa Ma. de Zaldo y A. García Tuñón.
6.—Adelaida Buchanan y Jorge Mendoza.
7.—Lady X y Armando J. Pessino.
8.—Josefina Piedra y Raúl Valdés Fauli.

7.—9.30: 100 metros libre estilo para socios

1.—Leonardo del Monte.
2.—George Fowler.
3.—José Carrillo.
4.—Juan Galán.
5.—Julio Morales.
6.—Roberto de Cárdenas.
7.—Alfredo Longa.
8.—Joaquín Santa Cruz.
9.—Manuel Bustamante.

8.—9.35: 25 metros libre estilo para heavy-weights over 200 libras

1.—Dr. Carlos Olivares.
2.—Lorenzo Danile.
3.—Rafael Echevarría.
4.—Fernando Larcada.
5.—Gutiérrez.
6.—O. Herrera.
7.—García Bango.

9.—9.40: 75 metros medley swin para socios.

1.—George Fowler.
2.—Eddie Tolón.
3.—José Carrillo.
4.—Raúl de Armas.
5.—Mario de Armas.

10.—9.40: 25 metros doble mixto de espalda

1.—Raúl Valdés Fauli y Josefina Piedra.
2.—Juan Galán y Hazel Núfer.
3.—George Fowler y Charlotte Fowler.
4.—Alfredo Longa y Josefina de Cárdenas.
4.—Mario de Armas y Enita Rayneri.
6.—Alberto García Tuñón y Rosa María de Zaldo.
7.—Jorge Mendoza y Adelaida Buchanan.
8.—Armando J. Pessino y Lady X.

11.—9.50: Diving desde trampolín de 3 metros para socios

1.—Carlos Martín.
2.—Pedro Mena.

12.—9.55: La pesca del nadador

Pescadores:

1.—Mario Pedroso.
2.—Pepe Gómez Mena.
3.—Charles Roca.

Nadadores:

1.—Edia Posso.
2.—
3.—

Las inscripciones para estas competencias deberán hacerse en la Oficina de Administración del Habana Yacht Club antes del viernes día 26 de agosto a las 9.00 de la noche.

Luciano Sampedro.
Delegado Deportivo HYC.

TOPICOS FUTBOLISTICOS

—Hay que educar al público, pero también a los atletas.
—Lo que debe hacerse para evitar las escenas belicosas.
—Esta noche, junta de Directiva de la Juventud Asturiana.

Por «PETER»

Algunos compañeros están alarmados por el comportamiento de una parte del público, durante la celebración de la jornada balompédica del pasado domingo en el Campo Cerveza Polar. Hemos leído a los compañeros Manolín Fernández Campa y a José María González Barros, y ambos después de lamentarse de los ex abruptos que oyeron, piden que en los próximos encuentros sean miembros de la Policía Secreta, regados por el stadium, los que puedan poner término a ese estado de cosas.

No está mal. Esos ímpetus de los públicos del futbol necesitan de la brida, para que no se desboquen. Acabarían por arrojar objetos a la cancha y por tirarse de ella, cuando surgiera el más leve incidente, convirtiéndose el terreno en un Campo de Agramante, porque nada hay más peligroso en la vida, que un fanático de futbol cuando está en el fenómeno. ¡No hay quien lo aguante!

Pero esa labor que piden los compañeros, hay que saberla hacer. Dicen que guerra avisada, no mata soldados. Y si se anuncia, como se ha hecho en otras ocasiones, que miembros de la Policía Secreta, van a cuidar del orden de las tardes de futbol, va a suceder lo que hubo siempre, que los aficionados no se extralimitaron en lo más mínimo. Hay, pues, que lograr esa colaboración de un Cuerpo policíaco, pero para que surta efecto, no hay que anunciarlo, porque entonces no surtiría efecto.

La cuestión es que esos policías sorprendan, que concurran a las tardes balompédicas «de sopetón», es decir, sin previo aviso. Que cuando caigan los primeros, ya verán como se acaban los hotentotes.

Y no es eso sólo lo que hay que hacer. Tenemos que pedir también que los atletas se sepan comportar decentemente. Porque no hay que ser un lince para darse cuenta que cuando en la glorieta se produce ese estado de ánimo, es porque en la cancha de juego, los jugadores han cometido faltas. Y como en la mayor parte de las ocasiones los árbitros no ponen coto a esos desafueros, producen en el público indignación.

Luego no es solamente a la afición a la que hay que cuidar, sino también a los atletas.

«El Chato» Iraragorri, por fin se decidió a operarse.

Le tenía a la cuchilla más miedo que al off-side, pero cuando se dió cuenta que pasaba el tiempo y que su rodilla no mejoraba, se decidió a ponerse en manos del cirujano. Y el doctor Inclán, que «es un hacha» con el bisturí, lo operó felizmente.

Se encuentra el jugador de la Selección Euzcadi, muy bien. El amigo Ramón Avellanal, que lo visitó en la clínica, estuvo hablando con él, y le dijo que el doctor Alberto Inclán le prometió que dentro de seis meses ya estaría en condiciones de volver a ser lo que antes fué en la línea de ataque del Athletic de Bilbao.

Y como es natural, «El Chato», está contentísimo.

Esta noche habrá Junta de Directiva, con carácter ordinario, en la Juventud Asturiana. Como siempre, se cita para las ocho y media en primera convocatoria, y para las nueve, en segunda. El señor Francisco Cotarelo, Secretario de dicha institución, ruega la asistencia de todos los señores miembros de la Directiva. En asuntos generales, hay muchas cosas interesantes que tratar.

Mañana publicaremos lo que nos envía el señor Angel E. Fernández, sobre el debatido asunto de la supremacía entre Héctor Socorro, el formidable delantero del Iberia, y Jorge Dávila, la estrella del Deportivo Centro Gallego. Una sinopsis del trabajo en cuestión es la de que no puede hacerse una comporación entre esos dos jugadores, por constituir positivos valores disímiles. Mañana, repetimos, lo saborearán nuestros lectores.

El día 4 de septiembre, como ya dijimos, habrá un gran programa balompédico en los terrenos de «Víctor Muñoz», en el Vedado.

Es una fiesta en honor y provecho de Ernesto Tallet, un jugador de futbol, que está atravesando, como dice el vulgo, «El Niágara en bicicleta». Necesita, pues, del concurso de sus amigos, para buscarse unos pesos, que mucha falta les hacen.

Uno de los juegos será entre los equipos Estudiantil Cervantes y la Academia Gergg, ambos de la Serie B de la Liga Intercolegial. Y el otro encuentro será entre dos potentes equipos, cuyos nombres serán nuevos, pues en realidad han de ser jugadores de distintos equipos de campanillas.

La firma comercial de Fernández y Cía., que representan las «Sábanas Troya», le ha prometido un trofeo para uno de los partidos. Otro trofeo le ha sido dado también por un Inspector de «La Tropical». Y la señorita Catalina Unquera, hará el kick-off en el segundo match.

Será una fiesta simpática.

Arriola jugó otro gran partido, anoche en unión del milagrero Fidencio

El menor de los hermanos Celaya ha estado ensayando y empieza a pegar confiadamente con la derecha. Sería una gran adquisición. ¿Cierra o no cierra el Frontón de Concordia durante un mes? El cuadro que va a New York sale el domingo

En cada partido Arriola juega bastante más que en el anterior. Es muy pelotari Salvador. Sabe hacer el tanto, sabe estar en la cancha y en un asfalto natural y noble como es el de Concordia, su bote-corrido de revés es una estupenda arma de defensa. Desde la noche misma de su debut, Arriola enseñó a los fanáticos lo que puede jugar en la Habana. Reboteando de revés pone la pelota donde quiere ponerla, dirige adentro, enfila las dos paredes y los delanteros que juegan en contra suya, tienen que moverse mucho y mucho tienen que trabajar en el curso de las tres decenas.

Si se tiene en cuenta el poco tiempo que lleva jugando en el Palacio de los Gritos y se analiza la importancia del partido que peleó y ganó anoche, habrá que reconocer que Arriola— en su categoría de zaguero— ha triunfado plenamente. El llevó de compañero a Egozcue y Roque Maguregui a Arruti. Fidencio hizo buen ataque en todos los momentos y fué para Arriola un colaborador eficacísimo, pero cuando Arriola fué contratado eran pocos, seguramente, los que pensaban que en tres semanas se tutease con zagueros que llevan mucho tiempo cesteando en ese asfalto y que, naturalmente, están metidos en juego y en confianza. Arriola, al cerrar México, estuvo muchos meses sin ponerse la cesta y al retornar al peloteo, lo ha hecho con precisión y sin padecer nostalgia por ninguna de sus facultades, pues de todas ha empezado a disponer con rapidez. Es ese el síntoma más claro de que se trata de un pelotari de verdad.

Siempre llevando la ventaja del tanto uno al treinta, el Niño Fidencio y Arriola dejaron a Arruti y Maguregui en 25 tantos, a donde llegaron en un amago final que llegó a impresionar a los catedráticos, que ya no concebían peligros de acercamientos.

Durante los últimos meses se ha estado comentando que el Frontón ha de cerrar sus puertas para llevar a cabo algunas reformas importantes en el edificio. A ese respecto todos los días es interrogado el cronista. Lo cierto es que nada se ha decidido en firme y que la determinación que a ese fin pueda tomarse, será anunciada en estos días. En el ambiente pelotístico local cualquier versión sin fundamento gana alas de notición y adquiere fuerza tal, que llega a tener apariencias de verdaderos estados de opinión... ¡Las cosas que se afirman en los pasillos y en las localidades y que son ignoradas por la empresa! Porque fueron creadas por la fantasía. Lo positivo es que entre los aficionados y aún entre los pelotaris, existe un deseo muy grande de saber si la temporada sigue adelante, o si va a ser objeto de un paréntesis breve.

¿Habrá nuevas contratas?... ¿Se dará al cuadro la animación de caras nuevas? Hay algunos pelotaris parados que podrían ser un refuerzo para el elenco Verbigracia Celaya pequeño, un delantero de primera (de primera sin cuentos) que ha estado mucho tiempo sometido a un tratamiento muscular. Celaya lleva algunos años ranqueado entre los mejores canasteros del mundo y si ha quedado bien del brazo derecho, para el Frontón Jai Alai sería una adquisición inestimable. Sus últimos ensayos han sido satisfactorios y el muchacho tiene confianza en que podrá imprimirle a los derechos la velocidad y la candela de antes. Sin embargo, Celaya prefiere esperar un mes más, para salir a la cancha más confiado.

Y en menor escala que Celaya, hay en la Habana otros pelotaris que deben tener una oportunidad. Entre ellos el también delantero Onaindia Ahí tenemos el caso de Arriola. Llevaba muchísimos meses en Cuba con los brazos cruzados, se le hizo un hueco en la nómina del Frontón Jai Alai y tengo la certeza de que la empresa debe deplorar no haberlo contratado antes. Porque es el suyo un juego intermedio y muy útil. Y en partidos mixtos llegará Arriola a figurar en el grupo de los super-astros como sucedió en México, donde de compañero de Pistón jugó y ganó partidos muy importantes.

El cuadro que va a New York sale de la Habana el domingo próximo, a bordo del «Florida». Los muchachos van a Miami y de la simpática ciudad sureña seguirán viaje a New York, en tren. La «premiere» del Frontón de New York está señalada para el día ocho de septiembre. Yo tendré la dicha de reportarla para ustedes, respondiendo a una gentil invitación de aquella empresa.

SECADES.

PROGRAMA PARA HOY

PRIMER PARTIDO, a 25 tantos: Ochoa y Malluquiza, blancos, contra Ferrer e Iturriaga, azules. A sacar, los primeros del cuadro 10, y los segundos, del 9 y medio.

PRIMERA QUINIELA, a 6 tantos: Ibarlucea, Guillermo Elizondo, Azpiri, Ugartechea y Argárate.

SEGUNDO PARTIDO, a 30 tantos: Elizondo y Azpiri, blancos, contra Ibarlucea y Guillermo, azules. A sacar, ambos, del cuadro número 10.

SEGUNDA QUINIELA, a 6 tantos: Irigoyen, Vallejo, Goitia, Andrés, Uriona y Labat.

TERCER PARTIDO, a 30 tantos: Irigoyen y Uriona, blancos, contra Andrés y Goitia, azules. A sacar, ambos, del cuadro 10.

Resultado de la función de anoche

Primer Partido

	Tantos
Millán y Mir, blancos	21
Lucio y Escarza, azules	25

Ganador: AZULES.
Primera Quiniela:
Ganador: ARRUTI.

Segundo Partido

	Tantos
Arruti y Maguregui, blancos	26
Egozcue y Arriola, azules	30

Ganador: AZULES.
Segunda Quiniela:
Ganador: OCHOA.

Tercer Partido

	Tantos
Morales y La Paz, blancos	24
Creus y Alvarez, azules	30

Ganador: AZULES.

SPORTS **DIARIO DE LA MARINA** SPORTS

AÑO CVI — LA HABANA, MIERCOLES, 24 DE AGOSTO DE 1938 — PAGINA QUINCE

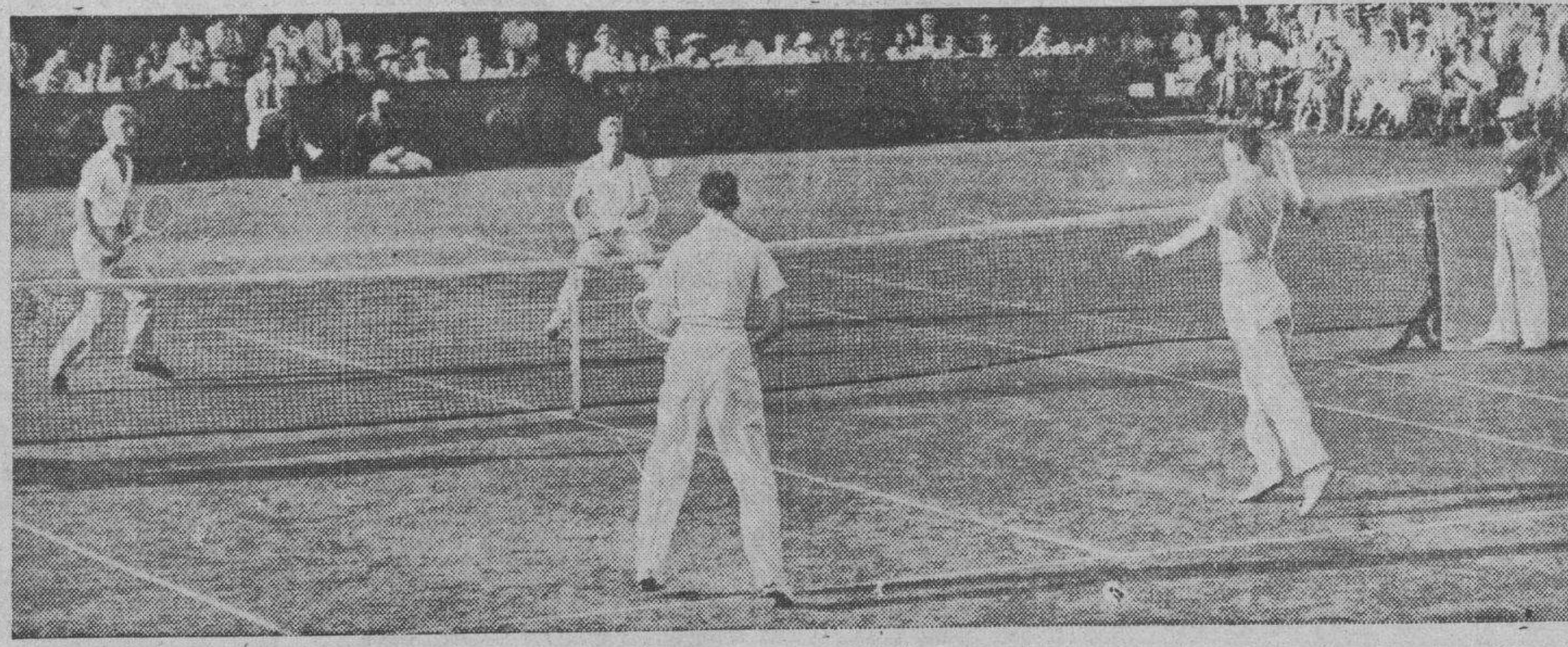

BUDGE GANA, COMO DE COSTUMBRE.—Donald Budge—de espaldas, a la izquierda—en unión de Gene Mako, derrotó a la pareja formada por Joe Hunt y Sidney Wood, en los finales del campeonato de dobles del torneo de Rye, Nueva York. (Foto Acme Editors Press.)

EL DOMINGO SE TIRA EL CAMPEONATO NACIONAL DE RIFLE QUE SERA UN DUELO ENTRE FEDERICO GRANDE ROSSI JR. Y EL DOCTOR ISMAEL SEGURA

El primero luce favorito, por haber hecho en unas prácticas la fenomenal tirada de 600, pero por eso los tiradores no van a coger miedo. El doctor Segura espera tomar la revancha

Por «PETER»

El próximo domingo toca tirar el Campeonato Nacional de Rifle en el Range de Cazadores del Cerro. Todas las galerías tiene sus **torones**, y en esta de los hombres que tiran sobre la colchoneta, no se puede hacer la excepción, ya que como en las anteriores, hay un par de tiradores que huelen a Campeón. Y ellos son: Federico Grande Rossi Jr., que tiene ya en su poder el Campeonato interior del Club lucerista, tiene, además, la mayor marca de la temporada cor 499 de 500, y como si todo eso fuera poco, hizo en una práctica, el día 12 de agosto, 600 de 600, performance que es para ponerle la carne de gallina a los otros competidores, pero que como nos dijo el domingo el veterano Carlitos Sauvalle, «una es tirar en práctica, y otra muy distinta, tirar en Campeonato». Dicho que encierra una verdad tan grande como el Capitolio, porque en las competencias es donde aparece eso que unos llaman nerviosismo y los otros «calambrilla». Y el otro es el doctor Ismael Segura Cabrera, el contrario más formidable que ha tenido siempre Grande Rossi, desde que se inició la season el día 3 de abril.

El doctor Segura comenzó la temporada haciendo el «fenómeno»; en sus primeras cinco tiradas, hizo tres 498 de 500 y dos 497. Con razón, todo el mundo y el chino Jorge Miranda con su tío Carlos Quintero, lo daban como seguro Campeón del Club, pero entonces empezó Grande Rossi a enseñar las orejas y a demostrar que de tal palo, tal astilla. Y eclipsó a Segura, arrebatándole el título, y superándole además, la mayor marca.

El doctor Segura, como es natural, gran deportista, hizo de tripas corazón, y fué el primero en felicitar a su amigo. Pero espera desquitarse ahora en el Campeonato, dándole a Rossi la misma sorpresa que antes él le diera. Es decir que el doctor Segura, reconoce las bondades de gran tirador de su amigo, pero está dispuesto a dar la batalla, lo que quiere decir que si le ganan, es haciendo una gran tirada, porque en esta ocasión espera que los nervios no le jueguen una mala partida.

Ayer estuvimos hablando con Ramón Avellanal, el Secretario del Club de Cazadores, y nos hizo entrega de las Bases por las que se debe regir dicha competencia.

Campeonato Nacional de Rifle Convocatoria

El día 28 de agosto de 1938 a las 9 y 30 se celebrará en el Club de Cazadores del Cerro, el Campeonato Nacional de Rifle de 1938 y el cual se regirá por las siguientes bases:

Primera: Podrán tomar parte en este Campeonato, todos los ciudadanos cubanos y extranjeros residentes en la república con seis meses de anticipación a esta convocatoria. Todos deberán solicitar su inscripción antes de la tirada y abonarán al director de tiro, la cantidad de TRES PESOS ($3.00) cuya suma se dedicará a cubrir los gastos que origine el Campeonato. El Club retendrá a su favor la demasía que resulte, teniendo la obligación de cubrir el déficit.

Segunda: La inscripción y pago de la cuota, tendrá que hacerse antes del comienzo de la tirada, al Director de Tiro.

Tercera: El Presidente del Club de Cazadores, del Cerro, designará las tres personas que formarán el Jurado, el cual se entenderá con todo lo concerniente a esta competencia.

Cuarta: No podrá usarse rifles de mayor calibre que el 22, quedando excluídos expresamente los de alta potencia.

Quinta: Las miras serán libres y el pull no será menor de Tres Libras.

Sexta: Las tres personas nombradas por el Presidente del Club de Cazadores del Cerro que formarán el Jurado, tendrán amplias facultades para resolver las diferencias que surgieran durante la competencia de acuerdo con las reglas de la Asociación Nacional de Tiro de Rifle de los **E. U. de A.**, que regirán en todo lo que no esté previsto en esta convocatoria, cuyos fallos serán inapelables.

Séptima: La competencia será a la distancia de 50 yardas sobre 5 cartones de doble diana de los reglamentarios para dicha distancia, disparándose cinco tiros en cada diana, o sean diez tiros en cada cartón.

OCTAVA: El tirador que obtenga el score más alto, será proclamado Campeón Nacional de Rifle de la República de Cuba y se le entregará una medalla de oro; al que obtenga en segundo lugar, una medalla de plata y al que obtenga el tercer lugar, una medalla de bronce, todas con su correspondiente inscripción.

Novena: Si el ganador perteneciere a algún Club legalmente constituído en la República y que tenga galería de Rifle, podrá optar por que en ella se discuta el próximo Campeonato, siempre que lo haga saber al Presidente de este Club, dentro de los 30 días siguientes al que se discuta este Campeonato y que la sociedad a quien se haya cedido, lo comunique por escrito dentro del mismo plazo de 30 días. En otro caso se entenderá que el Club Cazadores del Cerro queda encargado de su próxima organización para que se discuta en su galería de Tiro de Rifle.

Habana, agosto 18 de 1938.

Ramón Avellanal.
Secretario del Club de Cazadores del Cerro.

JONRONES DE LOU GEHRIG Y DICKEY GANARON EL 2o.

Wesley Ferrell fué bateado fuertemente en el primero y T. Lee logró a victoria

NUEVA YORK, agosto 23. (AP)—Los campeones del mundo lo más que pudieron hacer fué lograr una división de honores con los White Sox de Chicago hoy, al comenzar un itinerario que marca cinco dobles juegos, consecutivos.

Después de recibir una derrota, 11 por 3, en el inicial, en el cual el Chicago bateó a Ferrell 11 hits, incluyendo cuatro homers, los Yankees ganaron el segundo 3x1, bateando sólo cuatro hits. Dos de ellos fueron jonrones, uno de Bill Dickey y otro de Lou Gehrig, y ellos produjeron todas las anotaciones de los campeones.

A. Ferrell le anotaron en cada una de las cinco entradas que pitcheó y permitió jonrones en los últimos cuatro innings que trabajó, mientras que Thorton Lee sólo permitía siete hits y bateaba el primero de los cuatro circuitos, con las bases vacías en el segundo. Los otros jonrones fueron de Radcliff, Owen y Rensa.

El segundo juego fué un duelo de pitchers entre Bump Hadley, que permitió ocho hits, y John Rigney que sólo toleró cuatro y ponchó a nueve. Los Yankees rompieron el hielo con un homer de Dickey en el segundo; los Chisox empataron en el quinto por un triple de Dykes y un sencillo de Schlueter y la decisión se produjo en el octavo cuando Gehrig botó la pelota fuera del terreno con Di Maggio en base.

Anotación por entradas del primer juego:

		C.	H.	E.
Chicago	.212 131 100—	11	16	1
Nueva York	010 010 010—	3	7	2

Baterías: Lee y Rensa, por el Chicago; Ferrell, Andrews y Glenn, por el New.

Score del segundo juego:
Segundo juego:

CHICAGO

	V.	C.	H.	O.	A.	E.
Kuhel, 1b	4	0	2	6	1	0
Owen, 3b	4	0	0	1	0	0
Walker, rf	4	0	1	2	0	0
Radcliff, lf	4	0	1	2	0	0
Appling ss	4	0	1	1	1	0
Kreevich, cf	3	0	1	1	0	0
Dykes, 2b	4	1	1	1	1	0
Schlueter, c	3	0	1	9	0	0
Rigney, p	3	0	0	1	0	0
Totales	33	1	8	24	3	0

NEW YORK

	V.	C.	H.	O.	A.	E.
Crosetti, ss	3	0	2	3	4	0
Rolfe, 3b	4	0	0	1	3	0
Henrich, rf	4	0	0	2	0	0
Di Maggio, cf	3	1	0	3	0	0
Gehrig, 1b	4	1	1	11	1	0
Dickey, c	3	1	1	4	0	0
Selkirk, lf	2	0	0	0	0	0
Gordon, 2b	3	0	0	3	3	0
Hadley, p	2	0	0	0	2	0
Totales	28	3	4	27	13	0

ANOTACION POR ENTRADAS

Chicago	.000 010 000—1
New York	.010 000 02x—3

SUMARIO:

Empujadores: Dickey, Schlueter, Gehrig 2. Two base hits: Crosetti, Three base hits: Dykes. Home runs: Dickey. Gehrig. Stolen bases: Selkirk. Sacrifice: Kreevich.

PERDIERON LOS BUCS CON EL BOSTON BEES EN EL PRIMER GAME

Los Bucaneros fueron detenidos por las Abejas en el primer juego de la gran serie. Scores

PITTSBURGH, agosto 23. (AP)—Los Bees de Boston blanquearon a los Piratas en el primer juego del doble celebrado hoy, 6 por 0, después batallaron durante 14 innings antes de permitir que el Pittsburgh ganase el segundo, 4x3.

El doble juego mantuvo en sus asientos a los fanáticos por más de cinco horas, y a su terminación la ventaja de los Piratas sobre el New York era de cinco juegos.

Primer juego:
Anotación por entradas:

		C.	H.	E.
Boston	202 000 002—	6	15	0
Pittsburgh	.000 000 000—	0	6	1

Baterías: Lanning y López por el Boston; Klinger, Swift y Todd, por el Pittsburgh.

Segundo juego:
El score:

BOSTON

	V.	C.	H.	O.	A.	E.
Cooney, rf	4	0	1	1	0	0
Maggert, x	1	0	1	0	0	0
Shoffener, p	0	0	0	0	0	1
Reis, p	0	0	0	0	0	0
Errickson, p	1	0	0	1	0	1
Stripp, 3b	7	0	1	2	1	0
Garms, lf	7	0	1	1	0	0
Cuccinello, 2b	6	1	2	3	7	0
Fletcher, 1b	6	0	0	12	2	0
Dj Maggio, cf	5	1	0	4	0	0
López, c	6	1	4	8	0	0
Warstler, ss	5	0	1	6	7	0
Fette, p	3	0	1	1	1	0
West rf	1	0	0	1	0	0
Totales	53	3	12	40	18	2

1 Maggert bateó por Cooney en el noveno.

PITTSBURGH

	V.	C.	H.	O.	A.	E.
Handley, 3b	8	1	2	0	3	1
L. Waner, cf	4	0	1	2	0	0
Brubaker, lf	3	1	1	1	0	0
P. Waner, rf	9	0	2	4	0	0
Vaughan, ss	3	1	2	4	11	2
Rizzo, lf	4	0	0	1	0	0
Jensen, cf	3	0	1	1	0	1
Suhr, 1b	6	0	2	20	0	0
Young, 2b	5	0	3	5	4	0
Berres, c	4	0	1	4	0	0
Lucas, z	1	0	0	0	0	0
Todd, c	2	0	0	0	0	0
Brandt p	4	1	2	0	3	0
Dickshot, zz	-0	0	0	0	0	0
Brown, p	3	0	1	0	2	0
Totales	59	4	18	42	23	4

1. bateó por Berres en el 9o.
2. bateó por Brandt en el 8o.

ANOTACION POR ENTRADAS

Boston	020 000 001 000 00—3
Pittsburgh	.010 000 101 000 01—4

Empujadores: López, Young, P. Waner, Maggert, Jensen. Two base hits: Cuccinello, Cooney, Vaughan, Brandt, Brown, P. Waner. Three base hits: Suhr, López. Stolen bases: Vaughan, López. Sacrifice: Young, Errickson Double plays: Vaughan, a Suhr; Cuccinello a Warstler a Stripp Quedados en bases: Boston 14, Pittsburgh 22. Bases por bolas: Brandt 2, Fette 2, Brown 3, Reis 1, Errickson 4. Strike out: Brandt 2, Fette 5, Brown 2, Errickson 1. Hits a Fette 12 en 8 innings, a Brandt 6 en 8, a Shoffner 1 en 1-3, a Brown 6 en 6, a Reis 2 en 2-3. (0 out en el 6). a Errickson 3 en 4.1-3. Gana: Brown Pierde: Errickson. Umpires: Reardon, Pinelli y Gómez.

SUPERARON LOS CARDS AL BROOKLYN DODGERS

SAN LUIS, agosto 23. (AP).—Los Cardenales derrotaron a los Dodgers de Brooklyn, 9 por 7, en la fiesta de bateadores que fué el game inicial de la serie de dos. El ataque de 18 hits de los Pájaros Rojos, a costa de cuatro pitchers rivales, fué rematado por un jonrón de Terry Moore con las bases llenas en el cuarto inning.

Anotación por entradas:

		C.	H.	E.
Brooklyn	. 000 310 030—	7	9	1
St. Louis	. .010 500 21x—	9	18	0

Baterías: Tamulis, Posedel. Lamaster y Mungo y Shea, por el Brooklyn; Weiland, Macon, Mc. Gee y Bremer, por el St. Louis.

EN LAS GRANDES LIGAS

RESULTADO DE LOS JUEGOS CELEBRADOS AYER

LIGA NACIONAL

Cincinnati 3; Filadelfia 0.
Chicago 2; New York 6.
San Luis 9; Brooklyn 7
Boston 6; Pittsburgh 0.
Pittsburgh 4; Boston 3.

LIGA AMERICANA

Chicago 11; New York 3.
New York 3; Chicago 1.
Boston 13; Cleveland 3.
Boston 14; Cleveland 12.
Detroit 8; Filadelfia 3.
Washington 6; San Luis 5.

ESTADO DE LOS CLUBS

LIGA NACIONAL

	G.	P.	Ave.
PITTSBURGH	68	43	613
New York	64	49	566
Cincinnati	63	51	553
Chicago	61	53	534
Boston	54	57	486
Brooklyn	53	59	473
San Luis	51	62	451
Filadelfia	34	74	315

LIGA AMERICANA

	G.	P.	Ave.
NEW YORK	76	35	685
Boston	63	45	583
Cleveland	63	47	573
Washington	58	57	504
Detroit	56	56	500
Chicago	47	59	443
San Luis	39	70	358
Filadelfia	38	71	349

JUEGOS SEÑALADOS PARA HOY

LIGA NACIONAL

Boston en Pittsburgh.
New York en Chicago.
Filadelfia en Cincinnati.
Brooklyn en St. Louis.

LIGA AMERICANA

Chicago en New York. (2).
Cleveland en Boston.
Detroit en Filadelfia (2).
St. Louis en Washington.

EN DOCE ACTOS, EL TEAM DE WASHINGTON VENCIO A LOS BROWNS: 6 A CINCO

WASHINGTON, agosto 23. (AP).—El Washington peleó hoy 12 innings con el San Luis y finalmente se llevó la decisión, 6x5, para salvarse de caer en la segunda división.

Buddy Myr, singleó con las bases llenas y sin outs en el 12o. para hacer anotar al corredor emergente Jimmy Wasdell, la carrera decisiva.

Este el el 32o. juego en que Mc. Quinn, la primera del San Luis batea consecutivamente de hit.

Anotación por entradas:

S. Louis	.000 003 001 100—	5	11	2
Washingt.	000 200 020 101—	5	12	3

Baterías: Mills, Johnson y Heath, por el San Luis; Leonard, Hogsett, Krakauskas y Ferrell, por el Washington.

AMATEURS ACES por DAN

—La excursión fortunista.
—Homenaje a Viego.
—El Pato al Hispano.

El Fortuna sigue preparando con entusiasmo su excursión a Cienfuegos, y se calcula que los muchachos llevarán más de 150 fanáticos con el team de baseball... Reinaldo Cordeiro no ha dicho todavía quién pitcheará frente a los cienfuegueros, pero, existe la impresión de que el zurdo Ojeda trabajará frente a Marrero... Ojeda es cienfueguero y quiere demostrarle «algo bueno» a sus antiguos compañeros... En Hershey, mientras tanto, se brindará un gran homenaje a Joaquín Viego, manager del team de baseball, que lleva 20 años de servicios en el baseball amateur... La directiva de los azucareros entregará una medalla de oro a Don Joaquín, premiándole así sus excelentes servicios... El Pato Gallarreta, aunque tiene firmada su planilla con la Universidad, jugará este año con el equipo del Hispano... Y unido a Pepe Menéndez, Jorge Jarro, Shorty Gil y Manteca Cordal espera formar un equipo lo su ficientemente fuerte para ganar el pennant.

Eduardo de las Casas, que se iniciará este año como referee de basket en los campeonatos de la Unión Atlética, tiene intención de organizar un team de profesionales para brindar exhibiciones antes de la temporada senior... Eduardo quiere combinar un buen quinteto, y espera la cooperación de Mike Díaz, Morillas, Killan y otros ex atletas seniors para combinar su schedule... Hoy por la tarde se iniciarán los exámenes de los que aspiran a trabajar como referees de basket en la temporada de la Unión Atlética... Ciso Camejo, chairman del circuito, quiere tener la seguridad de que los que aspiran serán bien examinados y ha combinado el tribunal examinador con Alejandro Portell Vilá, de conocida reputación como árbitro... G. Menocal, eficiente camarada de «Pueblo» y este servidor...

Los que conocen bien el basketball son los que mejor pueden apreciar lo que vale Raúl Canosa como coach... El Instructor del Vedado no ha tenido nunca la suerte debida, pero, todos los expertos están de acuerdo en que sus equipos salen siempre al floor a jugar buen basketball... Incidentalmente, los alumnos de la Academia de Educación Física y Deportes, se proponen dirigirse al Secretario de Educación para que les reconozca este curso como oficial... Las enseñanzas que reciben son buenas y puede asegurarse que al graduarse estarán perfectamente preparados... Livio Morales encuentra cierta dificultad para practicar basket con sus muchachos debido a la falta de floors... Pero, aun ante ese obstáculo está seguro de sacar buen equipo... Los hermanos Lavernia estarán en el conjunto.

El Polacero Díaz jugará basket este año, pero antes de invadir el floor tomará un buen descanso... Entre el baseball y los estudios lo tienen loco actualmente... Mario González, coach de basket del Cubaneleco, está celebrando ya scrimmages con sus reclutas... La season comienbza el primer lunes de octubre... El equipo de la Marina es otro que practica... Y en el squad están algunos de los remeros que acaban de finalizar la temporada oficial... Los Caribes de la Universidad no han perdido aún la esperanza de finalizar entre los cuatro primeros de la Liga Nacional... Ha sido un acierto la colocación de amplificadores en el Stadium... Los fanáticos reciben buena información y situados en cualquier lugar pueden enterarse cómodamente de quiénes están pitcheando... Antes de que termine la temporada de playa habrá handball y baseball oficial en Marianao... Las bases de los campeonatos serán dadas muy pronto a la publicidad.

Ha sido nombrado asesor de volley ball el teniente Rafael Usatorres, lo cual nos parece un buen premio al mérito... Usatorres viene luchando por levantar el volley ball desde hace tiempo, y en estos momentos resulta bien premiado con la designación... El señor Aurelio Ruibal ha sido escogido asesor de Deportes Ecuestres... Y al mismo tiempo se anuncia que hasta el 15 de septiembre se admiten proposiciones para el alquiler de cantina y restaurant del Nuevo Frontón, donde quedarán instaladas las oficinas de la Comisión Nacional de Deportes... El comandante Mariné tiene planeada la instalación de un nuevo anfiteatro deportivo, en el Nuevo Frontón, que hará las veces de Madison Square Garden cubano... Allí se jugará tennis, basketball y se brindarán choques de jai alai amateur, todo bajo techo.

EL NOVATO GILL DIO OTRO TRIUNFO A LOS TIGRES DEL DETROIT, CON SCORE: 8X3

FILADELFIA, agosto 23. (AP) — Hank Greenberg bateó su 43o. jonron del año y Rudy York bateó su 280, mientras sus demás compañeros bateaban con vigor para que los Tigres ganasen el doble juego a los Atléticos 13 por 5 y 8 por 3.

Los Tigres les batearon 16 hits a Lynn Nelson y Dave Smith en el primero y 14 a Bud Thomas y Ed. Smith, en el segundo. El Filadelfia ahora lleva nueve derrotas consecutivas.

En jonrón de Greenberg en el sexto le permite gozar una ventaja de ocho días en relación con el paso marcado por Ruth en 1937 cuando estableció su marca de 60 circuitos.

		C.	H.	E.
Detroit	200 051 140—	13	16	0
Filadelfia	.201 010 001—	5	12	0

Baterías: Bridges y York y Tebbets, por el Detroit; Nelson, D. Smith y Hayes y Wagner por el Filadelfia.

NUMERITOS

—El campeonato de pelota.
—De las Fuerzas Armadas.
—Records y averages.

ESTADO DE LOS CLUBS

	J	G.	P.	E.	Ave.
Marina	27	19	6	2	760
Regimiento, 6	28	15	11	2	600
Regimiento, 4	28	11	16	1	407
Regimiento, 7	28	11	16	1	407
Regimiento, 7	29	11	17	1	393
Regimiento, 5	28	10	16	2	385

BATTING

	VB.	C.	H.	R	CE	Ave.
Marina	936	216	296	36	191	316
Rgto-6	321	154	263	28	137	286
Rgto-4	953	168	268	37	142	281
Rgto-5	966	166	264	22	140	273
Rgto-7	979	189	261	33	137	267

FIELDING

	O.	A.	E.	Ave.
Marina	680	317	49	953
Regimiento, 6	721	353	58	848
Regimiento, 4	716	360	71	937
Regimiento, 7	738	390	88	928
Regimiento, 5	708	335	81	928

PITCHERS

	J.	C.	G.	P.	Ave.
Decal, Marina	12	2	6	0	1.000
Montero, Marina	11	2	3	0	1.000
Echev, Marina	9	0	3	0	1.000
Fortes, Marina	14	5	8	2	.800
Pérez, Rg-7	10	2	3	1	750
Campos, Rg-6	14	4	4	2	.667
Eckelson, Rg-6	9	4	4	2	.667
Miralles, Rg-4	7	4	4	2	.667
Mayor, Rg-6	12	6	6	6	.500

BATTIN INDIVIDUAL

	V.	C.	H.	R.	ce	Ave.
Veitía, Marina.	95	24	45	6	31	474
Pérez, Rg-.	72	15	30	4	18	417
Hernández Rg-6	104	19	42	5	26	404
López, Marina	58	16	21	3	5	362
Suset, Rg-5	39	12	14	1	7	359
Rodríguez, M	60	13	21	3	14	350
Fajo, Rg-4	96	20	33	2	17	344
Vázquez, M	70	21	24	3	10	343
Rodríguez, Rg-6	106	15	36	3	17	340
Pagés,, Rg-6 6.	114	25	38	8	9	333

SANTA CRUZ ES LIDER AL BATE EN INTER-CLUBS

El Ferroviario aparece en un empate con Bohemia en la justa social del base ball

Se encuentra a la cabeza de los bateadores del actual campeonato en opción a la copa donada por R. S. Webster, A. Santa Cruz el «Colono» del club Carteles con un average de 500, seguido de cerca por el fuerte bateador del Club Bohemia, R. Aguilar.

Se encuentran empatados de carreras empujadas, R. Aguilar y J. López, del club Bohemia, con F. Laria del club Ferroviario a cuatro carreras cada uno.

Se halla lder en bases robadas J. Infante, del Ferroviario con cinco.

Se hallan empatados en el primer lugar de la contienda los clubs Ferroviario y Bohemia . . . .

Los juegos señalados para el próximo domingo en los terrenos del club Ferroviario, son los siguientes: en primer turno se batirán los teams de Carteles y Seyca

En el segundo turno de la tarde se enfrentarán los dos club líder, teniendo el club Ferroviario de contrario a las huestes del club Bohemia que dirige Nano Cardona.

Los Pulgarcitos se hallan de líder en el batting colectivo con 286 de average y en segundo lugar el club Carteles con 256 de average.

ESTADO DE LOS CLUBS

	J.	G.	P.	E.	Ave.
Ferroviario	4	3	1	0	750
Bohemia	5	3	1	1	750
Carteles	4	1	2	1	333
Seyca	5	1	4	0	200

BATTING COLECTIVO DE LOS CLUBS

	J.	V.	C.	H.	Ave.
Ferroviario	4	122	29	35	286
Carteles	4	121	24	31	256
Bohemia	5	157	31	35	233
Seyca	5	135	12	31	155

BATTING INDIVIDUAL EN 30 VECES AL BATE

	V	C	H.	ce	sb	Ave.
A Santa Cruz, C.	8	2	4	3	1	500
A. Alvarez, C	18	7	8	4	2	440
R. Aguilar, B.	18	7	8	4	2	444
F. Laria, F	15	4	6	4	2	400
M. García, B.	13	2	5	3	1	384
A. Piedra, F.	8	1	3	0	0	375
R. Valdés, C	11	2	4	2	0	363
A. Ramos, F	14	2	5	3	1	357
M. Santana, F	9	4	3	1	1	333
C. Sáenz, C	6	0	2	1	0	333
D. Truebas, B	6	0	2	1	0	333
P. Báguenas, B.	3	2	1	0	0	333
J. Soto, B	3	2	1	2	2	333
H. Pino, C	3	1	1	0	0	333
C. Casteilanos, C	6	1	2	1	1	333
J. González, F	13	2	4	2	1	307
F. Ordóñez, C.	14	4	4	3	3	285
J. R. Piedra, F	7	2	2	1	1	285
J. Alvarez, S	14	2	4	1	3	285
G. Alvarez, S	11	1	3	2	0	272
O. González, F.	15	6	4	2	0	266
C. Hevia, S	8	1	2	0	1	250
A. Martínez, F	8	3	2	0	1	250
J. Lópe z, B	20	4	3	4	0	250
F. Trillo, B	12	1	3	1	0	250
A Flasencia, B	13	1	3	1	0	230
A. Canut, C.	13	4	3	0	1	230
J. Xiqués, S	18	1	4	3	2	222
J. Marroqui, F	9	1	2	3	2	222
J. del Toro, S	14	0	3	1	0	214
E. Willerley, B	14	1	3	1	0	214
E. Gutiérrez, C	14	1	3	3	1	214
R. Laria, F	15	1	3	3	1	200

Guillermo Conejo.
Compilador.

VENDRA EN OCTUBRE EL TEAM DE BASE BALL DE LA «HOUSE OF DAVID»

Casi pudiera afirmarse de un modo categórico, que el potente conjunto «Casa David», es decir, el team de los jugadores patilludos, será visto en acción en Cuba en un futuro próximo. Sobre la fecha nada puede afirmarse por el momento, pero podemos anticipar que se están haciendo gestiones activas por la Dirección General de Deportes y que se espera que el más franco éxito corone las negociaciones emprendidas.

Demasiado conocido el team «House of David» para que pretendamos en esta nota hacer historia sobre el mismo. Formado por jugadores de calibre, han sido rivales muchas veces de los jugadores cubanos, con quienes han ganado y perdido en buena lid.

Indiscutiblemente que la presentación del club «House of David», constituiría una novedad y un «hit» de la Dirección General de Deportes. Pero esto no debe extrañar a nadie que conozca al comandante Mariné, quien ha ido al alto puesto que ocupa pensando solamente en los deportes y en el gran amor que por los mismos siente.

M.E.C.D. 2016

LAS CUOTAS AZUCARERAS SERAN MENORES EN 1939, SALVO QUE EL CONSUMO PROMETA SER MAYOR ESTE AÑO

BOLSA DE NUEVA YORK

COTIZACIONES AL CIERRE AYER

Amer. Crys	11⅞
Am. Radiator	16½
Adams Exprs	11½
Air Reducc	63¾
Alaska Jun	10½
Allied Chem	180
Allis Chal	51
Amer. Can	102
Am. Car Fou	—
Amer Ice	7½
Amer. Loco.	20⅝
Am. P. Light	5¼
Amer. Smel	49¼
Amer Sugar	24
A. C. Alcohol	12½
Amer. Tand T	145
Am. Tobac	84¾
Am. Tobac B	88½
Am. w.works	10¼
Am. woolen	—
Anaconda c	35⅛
Atchison	38
Atlan Coast	21¾
Atlan, Ref	23⅛
Ass. D. Goods	10½
Auburn Auto	—
Aviat. Cor	4⅜
Amer Metal	5¾
—B	
Baldwin Lo	9½
Balt and Ohio	8¾
Bendix Avi	23⅞
Best and Co	43
Beth Steel	60⅜
Borden Co	16¾
Briggs	34½
Brocq Copp	3¾
Byers A. M.	12¾
—C	
Can Pacif	6⅝
Curt w. A	23
Curt w. com	5½
Case . Mach	92½
Columb Gas	6⅞
C. de Pasco	44¾
Ches aand Ohio	31
Chi. R. Islan	—
Chrysler	75⅝
Coca Coca	—
Col Carbon	81½
Comm and CSout	1¼
Cons Gas	27⅝
Cons Oil	9⅞
Cont. Can	44
Cont Prod	69½
Cont Motors	1⅛
Cuba Co	½
Cub Amer So	4⅞
C. Am Sugar p	—
Cmm-l Eolv	11⅛
Chesapeake	37½
Chesapeake	3m
Cruc Steel	36
Cons R. Cuba 7	—
Canada Dry	19
—D	
Del. Hudson	22
Del and Lack	7⅜
D. Aircraft	49½
Drug Inc	5¾
Dupont	133¾
—E	
East Kodak	176
El. Auto Lit	28⅛
El Pow Lig	10¾
Elec. L'g	10¾
Elec. Bond	7⅜
Erie (H. R.)	2⅞
—F	
Fox Film C	28⅝
Frep Texas	30
Foster wh	19½
Firestone	23
—G	
Gen. Asphalt	20⅞
Gen. Elec	42⅜
Gen. Foods	36¼
Gen. Motors	49½
Guantánamo	1
Gillet Saf	10⅛
Gimbel Bros	14¼
Gold Dust	7⅝
Goodrich R	24½
Goodyear	29½
Gen. Bronze	—
Graham Jage	1⅛
Gramby	—
Great North	22⅜
—H	
Homestake	64
Houston Oil	8⅛
Hudson Mot	9½
—I	
Illi Cent	12¾
Interb R. T.	5¾
Int. Cement	53½
Int. Nickel	50¼
Inter Tel	8⅞
I. Tel F. S.	8⅞
Illin Glas	72½
—J	
Johns Mansv	97¾
—K	
Kroger Groc	17⅛
Kennecot	41¾
—L	
Lambert Co	13¼
Lgg Myers	—
Loews- Inc	48⅜
Locse wiles	20½
Lorillard	20⅛
Louisv Nas	41
Ludlum Stl	—
Lehman Cor	27¼
Liquid Carb	18⅞
—M	
Macy (H. R)	47⅛
Montgomeri	48¼
Miss Pac c	—
Miss Pac p	2⅛
Morris (Phi)	127½
Murray Corp	9¾
—N.	
N. Y. Central	19⅝
Nash-Kelvi	10⅜
Nat-l Bisc	25
Nat-l Dist	25¾
Natl Dairy	14
Nat-l P. Li	6¾
Nat-l Steel	60½
North Amer	20¼
N. A. Aviat-n	9½
North Pacif	13¾
—O	
Ohio Oil	10½
Otis Elev	24½
Otis Steel	10¾
—P.	
Packard Mot	5⅛
Paramount	10
Pennsylvann	20⅞
Pat Mines	—
P. Petroleum	40½
Pullman C	33
Pure Oil	11⅛
Puerto Rico	20⅝
—R	
Radio Corp	7¾
Rep. I. Steel	18⅞
Reynolds	42
—S	
Schen. Dis	18½
Safeway St	19
Sears Roeb	73⅞
Shell Uni	16
Simmons Co	30¼
Soc Vacuun	14¾
St. Paul p	1⅛
So. Pacific	19¼
South Ry	13¼
Stan Brands	7¼
Stand Gas	—
Stan N. J.	55⅛
Stan Oil C	31⅛
Stewart war	11⅛
Studebaker	8½
—T	
Texas Co	84¼
Texas Gulf	36
Tinken Roll	51½
—U	
Union Carb	84¼
U. Pacific	91¾
Union Oil	21
United Cor	2⅝
Uni. Cor pfd	32
Unit Fruit	60⅝
U. S. Rubber	46⅞
U6. Aircra t	27½
U. S. Inb Alc	31¾
U. Gas Corp	3⅞
—V	
Vanadium	19½
—W	
Warner Bros	6⅛
W. Brothers	3½
West Union	29W
West Elec	103½
Woolworth	45⅞
Yellow Tr	20⅝

GANADO

LOS PRECIOS EN PIE

Precios que pagan compradores, entregado el ganado en esta capital:

	Ctvs. Libra
Vacuno, de 3½ a	3¾
Cerda, de 7 a	9
Lanar, de 3 a	3½

LOS PRECIOS DE LA CARNE

En los mataderos de esta capital rigen los siguientes precios:

	Ctvs. Libra
Vacuno, de 12 a	13
Cerda, de 28 a	30
Lanar, de 20 a	25

MATADERO DE LUYANO

Se sacrificaron ayer en el Matadero de Luyanó:

	Cabezas
Vacuno	75
Cerda	35
Carneros	14

MATADERO INDUSTRIAL

Se sacrificaron ayer en el Matadero Industrial:

	Cabezas
Vacuno	190
Cerda	90
Carneros	23

CARROS ENTRADOS

Ninguno.

MERCADO DE ALGODON

Cierre ayer en New York:

Octubre	8.26
Diciembre	8.34
Enero	8.34
Mayo	8.34
Marzo	8.33
Julio	8.31

LA TABACALERA COMPAÑIA DE SEGUROS S.A.
(ACCIDENTES DEL TRABAJO)
GARANTIA - PROTECCION - SERVICIO
Edificio Bacardí, 201-21 HABANA
Teléfono M-7388
Telégrafo «NICOSEGURO»

ORO
pago 160. prima
Compro y vendo toda clase de monedas.
Consulten tipo.
RAMON DEL VALLE
Tte. Rey 33. M-7611

CAMBIOS

Tipos de venta al cierre ayer, en Bancos de esta capital:

New York, cable	1/10P.
New York, vista	1/10P.
Londres, cable	4.88½
Londres, vista	4.88¼
París, cable	2.74
París, vista	2.73½
Madrid, cable	Nominal
Madrid, vista	Nominal
Italia, cable	5.28½
Italia, vista	5.27½
Bélgica, cable	16.92
Bélgica, vista	16.91
Alemania, cable	40.15
Alemania, vista	40.14
Toronto, cable	5/16%D.
Toronto, vista	⅜%D.
Hong Kong, cable	30.50
Hong Kong, vista	30.45
Amsterdam, cable	55.10
Amsterdam, vista	55.05
Buenos Aires, cable	26.35
Buenos Aires, vista	26.35
Suiza, cable	22.92
Suiza, vista	22.91
Japón, cable	29.00
Japón, vista	28.95
Suecia, cable	25.50
Suecia, vista	25.45

MERCADO DE METALES

Cierre ayer en New York:

Cobre	10.07½
Plomo	4.90
Estaño	42.87
Nickel	0.35
Zinc	5.14
Manganeso	0.40
Zinc	5.14

MERMARON LAS IMPORTACIONES DE LOS AUTOS

También fueron menores las importaciones de camiones y gomas para esos vehículos

Aproximadamente 985 automóviles aparecen haber entrado de menos, de procedencia americana, en el primer semestre de este año, y también 455 camiones de menos, en relación con el primer semestre de 1937; según estadísticas comparativas de «Cuba Económica y Financiera», basada en cifras de Washington.

Véase a continuación estas importaciones durante el semestre primero de los últimos años:

1er. Semestre	Aut.	Cam.
1933	299	195
1934	427	632
1935	1.888	1.247
1936	1.960	1.210
1937	2.609	1.560
1938	1.624	1.105

Se ha observado asimismo baja en las importaciones de gomas, siendo el total entrado en dicho semestre, de 72,368 gomas contra 80,702; según los datos oficiales de Washington:

Las importaciones en el mencionado semestre fueron:

1er. Semestre	Unidades	Valor
1933	25,120	$164.929
1934	68,564	329.829
1935	58.940	369,296
1936	61,290	382,262
1937	80,702	578.058
1938	72,368	500,494

MERCADO DE SEDA

Cierre ayer en New York:

Septiembre	170
Diciembre	168
Enero	166½

Bonos de Cuba

Cierre ayer en New York:

Speyer, 5%	102⅞	104
Speyer, 4½%	99½	100
Morgan, 5%	102¾	103½
Morgan, 5½%	101½	103
Obras Públicas, 5½%	65¼	66½
Cuba 4½% 1977	54¼	56
Cuba Railroad, 5½%	37	37½
Cuba Railroad, 7½%	46½	52
Cuban Northen, 5½%	34½	35
Manatí Sugar, 7½%	27	28¾
Int. Tel. and Tel., 5½%	100¼	100½

MERCADO DE GRANOS

Cierre ayer en Chicago:

Avena:	
Septiembre	23¾
Diciembre	24⅜
Mayo	25⅝
Centeno:	
Septiemre	41⅝
Diciembre	42⅞
Mayo	45½
Maíz:	
Septiembre	52
Diciembre	49
Mayo	52¼
Trigo:	
Septiembre	63⅞
Diciembre	65⅞
Mayo	68⅜
Trigo de Winnipeg:	
Octubre	67½
Diciembre	66½
Mayo	70½

CIERRE DE LOS VALORES EN LA BOLSA DE N. YORK

NUEVA YORK, agosto 23.—La mejoría en las noticias en relación con las industrias automovilísticas y de construcciones contribuyó a la firmeza de los precios de los valores hoy. El grupo de acciones de acero y automóviles estuvieron particularmente fuertes, habiendo obtenido la General Motors un nuevo nivel alto en el año. El grupo de accesorios de automóviles, especialmente aquellos que se benefician con el cambio de la Ford Motor Company de frenos mecánicos a frenos hidráulicos estuvieron en activa demanda. El grupo de industriales textiles estuvo más fuerte y de acuerdo con los reportes de este ramo, las operaciones se han mantenido muy bien, siendo las perspectivas muy prometedoras con un probable avance en el precio del rayón. La actitud del mercado de valores hoy ha sido alentadora demostrando que el poder adquisitivo está preparado para entrar en el mercado al aparecer datos estadísticos del ramo definitivamente favorables.—Thompson and McKinnon.

CAMBIOS EN NEW YORK

Cierre ayer en New York:

Libra Esterlina	4.87 15/16
Francos	2.73½
Pesetas	5½

TABACO

La Cuban Land and Leaf Tobacco Company compró doscientos noventa y seis tercios más, de rezagos y bancos, de la nueva cosecha de Partido, a José Menéndez y Menéndez.

Fernández, Palicio y Compañía, compraron a Junco y Compañía, setenta y cinco tercios de cabezas de la misma procedencia e igual tiempo.

Y otros menores lotes pasaron asimismo a terceras manos. Fué todo lo que hubo en el mercado.

LAS ENTRADAS DE RAMA

Durante el día de ayer entraron en la plaza las partidas de tercios y pacas que relacionamos a continuación:

De Los Palacios, para Constantino González y Compañía, 144.

De Pilotos, para los mismos señores de González, 144.

De San Juan y Martínez, para José González y Compañía, 48.

Del mismo San Juan, para Manuel García Pulido, 96.

De Mendoza, para las firmas que siguen:

Domingo Méndez e Hijos. 102.
Urtiaga, Toledo y Compañía, 18.
Pita y Hermanos, 19.
Toraño y Compañía, 21.

De Placetas, para J B. Díaz y Compañía, 128.

De Pinar del Río, para Toraño y Compañía, 107.

También de Pinar, para Domingo Méndez e Hijos, 60.

De Guane, para los mismos señores de Méndez e Hijos, 191.

COMPRAS EN LOS CAMPOS

En la zona de Manicaragua compraron los mercaderes de Menéndez y Compañía, la vega de Fermín Martínez y la de Esteban Delgado, en la finca «Santa Elena». También compraron la vega de Palanca y la de Joaquín Fernández en «Lagunitas».

La General Cigar sigue actuando en matules por aquella zona, como también por la de Cabaiguán, en cuyo término compran, además, las mismas firmas mencionadas en anteriores informaciones.

LOS REPRESENTANTES DE LA INDUSTRIA Y COMERCIO CON EL SEC. DE HACIENDA

Para las once de la mañana de hoy, está señalada la entrevista que han de celebrar con el secretario de Hacienda, los miembros de las instituciones que representan la industria y el comercio que, conjuntamente con la Confederación de Corporaciones Económicas de Cuba, vienen estudiando las reformas que esos elementos deben introducirse en lo que respecta a los impuestos vigentes y su cobranza.

Según hemos informado, esos elementos han ofrecido al ingeniero Lopez Castro la cooperación necesaria que logre un resultado conveniente y justo para el Estado, la Industria y el Comercio.

ACCIONES DE LOS BANCOS

Guaranty Trust Co.	240
New York Trust Co.	83½
Chase Nat. Bank	31⅛
National City Bank	25¼
Public National Bank	27½
Manufacturers Trust	38
Irving Trust	11
Corn Exchange Bank	48⅝
Chemical B. Trust Co.	40⅛
Bankers Trust	45⅛
First National of N. Y.	1.670
Bank of Manhattan	16½
Central Hannover	81
Royal B. of Canada	186
First Nat. Boston	38½
Continental Bank	13¾
First Boston Corp.	20⅝

HA QUEDADO YA REDACTADO EL TEMARIO QUE SERA DISCUTIDO EN LA ASAMBLEA DE CAMAGUEY

La comisión de la Confederación de Corporaciones que ha organizado ese acto de gran trascendencia, ha recibido numerosas adhesiones de instituciones de toda la nación

La Comisión Organizadora de la Asamblea General que la Confederación de Corporaciones Económicas de Cuba celebrará en Camagüey los días cuatro y cinco del próximo mes de septiembre, continúa reuniéndose diariamnte para ultimar los detalles relacionados con el acto mencionado.

En la sesión que celebró ayer dicha Comisión, que preside el señor Angel Garri, se conocieron las adhesiones de numerosas e importantes corporaciones de la capital y del interior de la República, que comunicaron las designaciones de sus delegados.

El temario para la Asamblea mencionada, que tendrá efecto en los salones de la Cámara de Comercio de Camagüey, ha quedado redactado en los términos siguientes:

Día cuatro:

11 a. m.—Recepción de delegados y presentación de credenciales.

2 p. m.—Apertura de la Asamblea y discusión de las mociones que se presenten sobre el tema siguiente:

REFORMA TRIBUTARIA: Modificaciones que deben introducirse en los impuestos de uno y medio por ciento, utilidades, sal, azúcar, carnet de extranjeros y timbre, para que en su inspección y cobranza impere un verdadero espíritu de justicia tributaria.

5 p. m.—Mociones presentadas sobre el siguiente tema:

LEGISLACION SOCIAL: Interpretación del decreto 798, de 13 de abril de 1938, señalando aquellos casos en que la aplicación del mismo ocasiona un positivo quebranto a las clases comerciales e industriales.

Día cinco:

8 a. m.—Mociones presentadas sobre el tema siguiente:

COORDINACION DE TRANSPORTES: Reglamentación del transporte por ferrocarril, por mar y por carretera.

10 a. m.—Mociones presentadas sobre el siguiente tema:

CLANDESTINAJE MERCANTIL: Modificación del Decreto Ley 163, de agosto 21 de 1935, para llegar de una manera eficaz, rápida y enérgica, a la represión del clandestinaje.

12 m.—Mociones presentadas sobre el tema siguiente:

TURISMO: Fomento del turismo hacia el interior de la República, para que las poblaciones que allí existen participen de los beneficios que deben derivarse de esa fuente de riqueza.

3 p. m.—Mociones presentadas sobre el siguiente tema:

INDUSTRIAS NACIONALES: Protección a la industria nacional, dándole preferencia en los suministros al Estado, las Provincias y los Municipios y amparándolas en cuanto tenga relación con las indicaciones de procedencia.

4 p. m.—Mociones presentadas sobre el tema siguiente:

CONSEJO NACIONAL DE ECONOMIA: Creación de un organismo consultivo del Estado, integrado por representaciones del capital, del trabajo y de las clases profesionales, cuya opinión será oida cuando se trate de problemas relacionados con estas actividades.

OTROS ASUNTOS: Mociones que presenten los delegados sobre asuntos distintos a los que figuran en esta Orden del Día, que podrán ser tratadas sin que recaigan acuerdos sobre ellas hasta que figuren en la Orden del Día de la semana próxima, que podrá ser extraordinaria si la urgencia o importancia de esas mociones así lo requiere.

Este horario comprende, exclusivamente, los trabajos sobre problemas económicos que los señores delegados tendrán a su cargo. No estan incluidos en él los actos sociales que en la ciudad de Camagüey se celebren, los cuales conocerán los asambleístas con la anticipación debida.

En cada una de las provincias están actuando, con el carácter de delegados de la Confederación, los presidentes de varias corporaciones económicas, quienes han transmitido ya las impresiones favorables que en todas las provincias existe, reveladoras de un verdadero entusiasmo.

BOLSA DE LA HABANA

COTIZACIONES AL CIERRE AYER

COTIZACION OFICIAL

Bonos y Obligaciones República de Cuba

	Comp.	Vend.
Speyer 1904	103	109
Deuda Int. 1905	96	100
Cuatro y medio 1909	99	105
Morgan 1914	103⅛	109
Morgan 5½ 1923	103	105
O. Públicas 5½ 1945	65	66
Deuda Ext. 4½ 1977	55¼	55⅞
Obligaciones oro con 9 cupones	29	50
Obligaciones oro con 7 cupones	23	31
Obligaciones oro con 4 cupones	22	28
Azúcar 5½ 1940	101	104
Ayunt. Habana 1a. Hpl.	94	—
Ayunt. Habana 2a. Hip.	94	—
Centro Asturiano	40	—
Banco Terr. S. B	28	—
Cervecera	50	—
Cerv. Obgs. no Hipt.	14	—
Gas	107	—
Hav. Elec. Cons.	25	—
Havana Electric Debentures Obgs. no Hipt.	⅝	1¼
Edificio La Metropolitana, S. A.	30	—
Mercados de Abasto y Consumo 1a. Hip.	71	—
Nueva F. de Hielo	104½	—
Papelera S. B	96	—
Teléfonos	92	—
Unidos	7	—

Acciones

	Comp.	Vend.
Cervecera	20	—
F. C. Cons. de Cuba, P.	3	6
Cuba R. R.	6	—
Fibras y Jarcia	20	—
H. E. Utilities Co. P. 6%	34¼	38
H. E. Utilities Co. P. 5%	7¼	11
H. E. Railway Co., Prfs.	⅜	—
H. E. Railway Co., C.	¼	—
Jarcia, P.	50	85
Jarcia, C.	6½	12
Licorera de Cuba	2⅛	5
Mercantil, La (Seguros)	130	200
Metropolitan Auto	101½	—
Naviera, P.	12	16
Naviera, C.	1½	2
Nueva F. de Hielo	130	—
N. F. de Hielo Bnfs.	33	—
Pesca, P.	8	—
Pesca, C.	—	—
Teléfono, P.	33	40
Teléfono, C.	10	25
Unidos	1⅝	2½
Unión Oil	1¾	2½
1ra. Papelera Cubana	—	—
Cédulas Primera Papelera Cubana, 8%. (En circulación $500,000)	—	—
Cía. Muelles de Regla	100	200

COTIZACION A TERMINO

Ayer a las 3:3 p. m.
Entregas: días 15 y último de mes
Bonos y Obligaciones República de Cuba

	Comp.	Vend.
Speyer 5%	103	109
Deuda Int.	97	100
Speyer 4½%	99	105
Morgan 5%	103	108
Morgan 5½%	103¾	105
O. Públicas 1945	65¼	67
Obligaciones oro con 9 cupones	30	50
Obligaciones oro con 7 cupones	24	29
Obligaciones oro con 4		
Azúcar	101	105
Ayuntamiento, 1a.	94	—
Ayuntamiento, 2a.	94	—
Centro Asturiano	50	—
Cervecera Int.	50	—
Cerv. Int. Obgs. no Hipt.	14	—
Gas y Electricidad	108	—
Hav. Elec. Railway Co.	25	—
Havana Electric Railway Co. Obgs. no Hipt.	¾	—
Nueva F. de Hielo	104½	—
Papelera Cubana, S. B	95	—
Cuban Telephone Co.	90	—
Unidos	9	—
D. Ext. 1977	55⅝	55½

Acciones

	Comp.	Vend.
Cervecera Int.	22	—
F. C. Cons. Prfs.	3	—
Cuba Railroad, Prfs.	6	—
H. E. Utilities, Prfs.	35	35½
H. E. Utilities, Pretes	6½	12
Hav. Elec. Ry. Co., Prfs.	½	—
Jarcia, Prfs.	55	—
Jarcia, Cms.	6	12
Licorera de Cuba	—	—
Naviera, Prfs.	12	16
Naviera, Cms.	11	2½
Nueva F. de Hielo	130	—
N. F. de Hielo, Bnfs.	33	—
Teléfonos, Prfs.	35	40
Ferrocarriles Unidos	1⅜	—
Unión Oil Co.	1¾	2⅛

COTIZACION LIBRE

Bonos y Obligacios

	Comp.	Vend.
Inter. Tel. Convert., 4½%	95	—
Inter. Tel. 5% 1955	70	—
Cuba Tel. Co. 7½%	98	—
Cuba R. R. 5% 1952	37	—
Cuba R. R. 6%	38	—
Cuba R. R. 7½% 1936	48	—
Nort. de Cuba 5½% 1942	24	—
Manatí Sug. 5½ 1942	24	—
Vertientes Sug. 7% 1942	5	—
C. Gallego 6% 1975	49	—
V. Tennis 3% 1949	4	10
Pro A. Musical 7%	40	—
C. Español 6%	50	—

Acciones

	Comp.	Vend.
Inter. Telp. and Tel.	7¼	—
Cía. Cubana de Electricidad Prfs. $ 6.00	23	24⅞
Cuban Ame. Sug. Prfs	45	—
Cuban Ame. Sug. Cms.	3½	—
Cuba Co. Cms.	½	—
Auxiliar Marítima (Suscripción)	5	10
Seguros La Comercial (Suscripción)	80	—
Seguros El Comercio	90	—
Central Violeta	5	—
Guantánamo, Prfs.	90	—
Guantánamo, Cms.	1	—
Cía. Litográfica, Prfs.	30	—
Litográfica, Cms.	—	—

Cotizaciones

COTIZACION DE LA LIBRA

La libra esterlina se cotizó ayer al cierre del mercado local a $4.88½.

COTIZACION DE LA PESETA

La peseta española se cotizó ayer, al cierre del mercado local, nominal.

COTIZACION DEL FRANCO

El franco francés se cotizó ayer en el mercado local, a razón de 36.49 por dólar.

MERCADO DE LIVERPOOL

LIVERPOOL, agosto 23.—El mercado de trigos debió de abrir de ¼ a ⅝ más bajo, abrió de ½ a ¾ más bajo; a las 12:30 p. m. estaba de ⅝ a 1 punto más bajo; a la 1:20 estaba de ⅝ a 1 punto más bajo.

El mercado de algodón debió de abrir de 3 a 7 puntos más bajo; a la 1 p. m. estaba de 4 a 7 puntos más bajo; Recibos 6,000; Americanos 3,200; Middlings 4.68.

MERCADO DE CAFE

Cierre ayer en New York:

Septiembre	4.49
Diciembre	4.49
Mayo	4.51
Marzo	4.56
Julio	4.59

N. GELATS y Cía.
Habana. BANQUEROS Aguiar 106-108
Vendemos cheques de Viajeros
Pagaderos en todas partes del mundo
y Cartas de Crédito Circulares
en las mejores condiciones.
"SECCION DE CAJA DE AHORROS"

GODOY-SAYÁN
SEGUROS Y FIANZAS
(INSURANCE AND BONDING)
TELEFONOS: M-9866 M-9867
AGUIAR 77
HABANA. CUBA

VALORES

Ayer siguió saliendo papel a la venta y el bono nuevo continuó su descenso. Nos referimos al bono de la Deuda Exterior 1977, del que se vendieron durante el día unos $90.000 en el mercado local. Unos observadores estimaban el volumen de las operaciones en esa cantidad; otros lo estimaban en $85.000, y otros lo estimaban en $80.000. Pero todos convenían en que la absorción, uno y otro día, de esas grandes cantidades de papel por elementos inversionistas, constituye la ratificación de la bondad de este bono, que a la hora final quedó con compradores entre 55⅜ y 55½, según las últimas impresiones obtenidas por nuestro reportero Hubo a esa hora una oferta, al parecer con un fin determinado, a 55¼; pero fué retirada, y entonces había compradores que persistían en comprar a 55⅜, asegurándosenos que, ante la abstención de los vendedores en esos momentos, pudo obtenerse un tipo más alto.

Nada se vendió ayer de ese bono nuevo en New York. Del viejo, Obras Públicas 1945, se vendieron allí $5.000. En el mercado local se operó muy poco en este bono viejo, que caduca el 30 de septiembre.

Los demás bonos de renta fija actuaron con los precios de los días anteriores, como asimismo las Obligaciones del Ayuntamiento de la Habana.

No ofrecieron ningún cambio favorable las Obligaciones Oro del Tesoro, que siguen abandonadas de los elementos que en un tiempo las protegieron.

Tampoco ofrecieron cambio favorable las emisiones de acciones durante el día de ayer. Diez de las preferidas de la Utilities, se vendieron en la pizarra de la Cotización a Término, al precio de 35. Como la entrega es el día último, el tipo tiene el equivalente más bajo del caso. Casi nada se operó en privado en otras acciones.

Con pequeñas diferencias quedaron algunos de los bonos de la Cotización Libre, e iguales las acciones de esta pizarra.

Cotizaciones de la Bolsa del Azúcar de Nueva York

NUEVA YORK, agosto 23. (Por el hilo directo de Luis Mendoza y Compañía.)

CONTRATO NO. 3

Meses	Abre	Max.	Min.	Cierre
Sept.	1.83	1.83	1.83	1.83
Nov.	1.91	1.91	1.91	1.91
Ene.	1.95	1.95	1.94	1.94
Mar.	1.99	1.99	1.98	1.98
May.	2.03	2.03	2.02	2.02
Jul.	2.05	—	—	2.05

CONTRATO NO. 4

Meses	Abre	Max.	Min.	Cierre
1938				
Sept.	98	99½	99	99
1939				
Ene.	100	—	—	100½
Mar.	103	104	103½	103½
May.	106½	107	106½	106½
Jul.	108	—	—	108½
Sept.	109½	—	—	110

Apreciaciones del mercado del azúcar

AGOSTO 23 DE 1938

Costo y Flete	Ant.	Hoy
Pronto embarque a EE. UU.	1.90	1.90
Flete	0.14½	0.14½
Libre a Bordo—Pago Inmediato		
EE. UU. Cuota Libre	1.76	1.77
EE. UU. Cuota Retenida 1939	1.75	1.76
Cuota Mundial conjunto de las 2 clases	0.97½	0.98½
Cuota Local — Ex-Almacén	0.90	0.91
Todas las cuotas	1.48	1.49

(Esta apreciación es de Luis Mendoza y Compañía.)

MERCADO DE GOMA

Cierre ayer en New York:

Septiembre	16.54
Diciembre	16.69
Enero	16.72
Marzo	16.82
Mayo	16.91

MERCADO DE LONDRES

LONDRES, agosto 23.—El mercado de valores abrió con un mínimum de volumen de transacciones y algo por debajo de los precios prevalecientes. Cables sobre New York a $4.8780.

El oro se cotizó hoy a $34.78. El oro en barras se cotizó a 142 chelines 6½ peniques contra 142 chelines 5 peniques. La plata se cotizó a 19.5/16 peniques sin cambios.

El cobre se cotizó pronta entrega 40.⅛; Futuros 40.⅜; Electrolítico de 45.¼ a 46.¼.

LOS TENEDORES DE CRUDOS MANTUVIERON SUS OFERTAS AYER A 2.80 Y 2.85 CENTAVOS

Los compradores estaban interesados por cantidades en posiciones avanzadas a no más de la base de 2.80. Actúan sostenidos los crudos de los contratos americano y mundial

El mercado de crudos de embarque estuvo ayer sostenido. Había ofertas de los libres a 2.80, en las posiciones más cercanas, y a 2.85 para embarques en septiembre. Los compradores, en estas posiciones, no pagaban más de 2.80. Es la síntesis de una de las informaciones recibidas a última hora de ayer. Otra información es la recibida por Lamborn, Hutchings and Company, que dice como sigue:

«El mercado de crudos abrió hoy con un tono firme, pero quieto. Un balance de cargamento de azúcares de las Filipinas, ahora, siendo almacenado en Nueva York, obtenible a la base de 2.80 y posiblemente obtenibles a la misma base, con oferta de compra en firme («bid») algunos pequeños lotes de azúcares de Puerto Rico, para embarque en la primera y segunda quincena de septiembre. Un cargamento de Puerto Rico y 3,000 toneladas de las Filipinas, para embarque en septiembre, ofrecidos a la base de 2.85; posiblemente los de las Filipinas, obtenibles a un precio ligeramente por debajo de la base de 2.85, con compradores por azúcares para llegar en posiciones avanzadas a la base de 2.80. Cotización «spot» de Willet and Gray el día 22: 2.80.»

MERCADO DE FUTUROS.—Los del contrato americano actuaron sostenidos, operándose en un estrecho límite. «El apoyo de las casas con conexiones cubanas— dice una información— absorbió las liquidaciones de septiembre. Las cuberturas de los intereses productores, en los meses de la nueva zafra, encontraron una regular demanda especulativa». El contrato mundial actuó también sostenido, con transacciones limitadas.

Del contrato americano, según los reportes recibidos de la Bolsa de New York, se vendieron durante el día: 5,950 toneladas en septiembre, 1,500 en enero, 2,100 en marzo y 1,300 en mayo.

Y del contrato mundial se vendieron: 300 toneladas en septiembre, 450 en marzo y 350 en mayo.

MERCADO DE LONDRES.—Había ayer vendedores de crudos al equivalente de 1.00½ libre a bordo Cuba. La Terminal actuó sostenida, con este cierre:

	Cierre del 22	Cierre del 23
Agosto	5/3	5/3
Septiembre	5/3¼	5/3
Octubre	5/3½	5/3⅛
Diciembre	5/4¼	5/4½
Marzo	5/5¼	5/5¼
Mayo	5/6¼	5/6¼
Agosto	5/7¼	5/7¼

LAS CUOTAS DE 1939.—Un despacho de Dow Jones recibidos ayer, dice así:

«Ayer apareció como posibilidad definitiva que las cuotas azucareras en los Estados Unidos para el año 1939, serán menores que las del año 1938 que han quedado en 6.780,566 toneladas «cortas», después de revisadas. Según informan en círculos bien enterados, las cuotas de 1939— que serán fijadas en diciembre para el año natural, con arreglo a la Ley Azucarera—, probablemente serán menores que las fijadas este año, a menos que la situación económica mejore lo suficiente para asegurar un consumo mayor de azúcar.»

NO PROCEDE EXIGIR RECARGO ADUANAL AL PETROLEO SI SE ESTIMA ARTICULO NECESARIO

La Cámara de Comercio de la República de Cuba, en informe evacuado a una firma asociada que le inquirió sobre ese asunto, ratifica ese criterio basado en un fallo del Supremo

El Departamento Legal de la Cámara de Comercio de la República de Cuba acaba de evacuar una consulta sobre el recargo del 3 por ciento en los derechos de Aduana, que por el interés que entraña, reproducimos íntegramente la forma en que ha sido planteado el problema, el informe legal y la sentencia del Tribunal Supremo que lo ilustra.

CONSULTA.—Dice a la Cámara de Comercio la firma consultante:

«En la Gaceta Oficial del 29 de Junio próximo pasado, aparece la circular número 47 de fecha 20 de Junio, de la Dirección General de Aduanas, la cual deroga la circular número ochenta y nueve de 22 de Julio de 1936, que fué publicada en la Gaceta Oficial de Julio 30 de 1936.

«Les rogamos nos aclaren si a virtud de esto se empezará a cobrar el 3 por ciento sobre los derechos de Aduana a partir de la fecha de publicación de la citada circular en la Gaceta Oficial o si se girarán alcances por las importaciones hechas durante el tiempo que la Hacienda dejó de cobrar el citado 3 por ciento sobre derechos de Aduana a virtud de la antes citada circular número 89 que hoy deroga la número 47.

«También notamos que el fundamento en que se basa la sentencia del Tribunal Supremo es la condición de materia prima que tiene el petróleo y como que la Partida 6-A de los Aranceles de Aduana se refiere a petróleo crudo (que es el que se importa para refinar y extraer del mismo sus derivados) y la Partida 6-C se refiere al petróleo para combustible (por ser el mismo un residuo del crudo); les rogamos nos aclaren si el recargo del 3 por ciento es sólo aplicable a la partida 6-A o si es también la 6-C».

INFORME LEGAL.—El letrado de la Cámara de Comercio, dice en su informe:

«En la circular 47 se odena aplicar el nuevo criterio y por ende, imponer el recargo, «a las futuras importaciones de petróleo», es decir, a las que se efectúen a partir de Junio 20, 1938, fecha de la circular, y además, a todas las reclamaciones pendientes de resolución», esto es, a aquellas importaciones en las que se haya originado una controversia entre el contribuyente y la Administración que, en la mencionada fecha 20 de Junio, se halle todavía sin terminar.

«Sin perjuicio de que la Hacienda, por virtud de esta disposición, pretenda cobrar el recargo a importaciones anteriores a Junio 20, debo decir que, en mi opinión, no es procedente exigir el recargo a ningún embarque de petróleo despachado en aduana cubana durante el período comprendido entre Abril 21, 1935 (fecha en que comenzó a regir el Decreto 698 de Marzo 29, 1935, que por vez primera declaró al petróleo artículo de primera necesidad), y Septiembre 28, 1937, en que empezó la vigencia del Decreto 2877 de Septiembre 22, 1937, que quitó al petróleo el carácter de artículo de primera necesidad para darle el de materia prima.

«Y opino así, porque, por virtud de lo previsto en el Artículo XVI de la Ley de Obras Públicas, de Julio 16, 1925, los productos de primera necesidad, están exentos del mencionado recargo; y durante el período antes señalado el petróleo tenía tal carácter.

«En cuanto al segundo extremo de la consulta, debo informar que el Decreto 2877 de 1937, antes referido, alude terminantemente tanto al petróleo crudo (Partida 6-A) como al petróleo combustible (Partida 6-C), por lo que no cabe dudar que ambos se hallan sometidos a idéntico tratamiento en este caso y quedan sujetos por igual al recargo del 3 por ciento que nos ocupa.

«El recargo es exigible, no porque se trate de materia prima, sino porque no se trata de artículos de primera necesidad, ya que el petróleo, según antes se dice, ya no está en esa categoría.

«La circular por otro lado—termina el letrado informante—no es muy afortunada en la interpretación que hace del criterio del Tribunal Supremo, y para que pueda apreciarse, extracta seguidamente los considerandos de la sentencia citada.

SENTENCIAS DEL SUPREMO.—La sentencia número 279 de 21 de Mayo de 1937, del Tribunal Supremo, contiene los siguientes razonamientos legales:

«Considerando: que no es de consiguiente, que la Sala sentenciadora por interpretación directa del Artículo XIV de la Ley denominada Ley de Obras Públicas niega que sea artículo de primera necesidad para los efectos de la exención del recargo que en el aludido precepto se establece, sino que estimando privativa del Presidente de la República la facultad de determinar cuáles productos tienen dicho carácter llega a la conclusión de que no alcanza al petróleo la exención, porque en ningún Decreto de los Dictados por el Ejecutivo Nacional desde la promulgación de la referida Ley hasta el dos mil doscientos noventa y seis de treinta de Agosto de mil novecientos treinta y cuatro aparece comprendido ese producto entre los de primera necesidad.

«Considerando: que en este sentido, al entender pues el Tribunal a que sujeto al recargo del tres por ciento señalado en el antes invocado precepto la importación de petróleo crudo verificada el veinte y cinco de enero de mil novecientos treinta y cinco no se acusa con éxito en los dos motivos del recurso las infracciones del artículo XVI en relación con los Decretos seiscientos noventa y ocho de veinte y nueve de Marzo de mil novecientos treinta y cinco, mil ciento ocho de treinta de Abril de mil novecentos treinta y cinco, mil novecientos cuarenta y uno y mil novecientos sesenta y tres de tres de Agosto de mil novecientos treinta y cinco, setecientos diez y seis de treinta y uno de Marzo de mil novecientos treinta y seis y dos mil setecientos cuarenta y siete de treinta de septiembre de mil novecientos treinta y seis; porque como queda dicho no corresponde al petróleo crudo el régimen impositivo especial del artículo XIII referido exclusivamente a la gasolina, que es producto distinto; porque por esta consideración misma la declaración relativa a la gasolina de ser artículo de primera necesidad no aprovecha al petróleo crudo aunque potencialmente contenga aquélla; y porque en la hipótesis de que mediante la cita de los relacionados Decretos Presidenciales se haya impugnado el cardinal fundamento del fallo recurrido con el que en todos o alguno de esos Decretos se declara ser artículo de primera necesidad el petróleo crudo, siempre resultaría ineficaz como contraída la declaración al momento en que se produce por su peculiar natural, y en consecuencia, de tener en cuenta desde entonces, pero no para casos de época anterior, en que podía no tener tal carácter, como el que ha dado lugar al recurso.»

LOS CANJES DE CUOTAS DE AZUCAR EN LA BOLSA

Los canjes de certificados de identidad, de las cuotas azucareras, fueron cotizados ayer en la Bolsa de la Habana, de la manera siguiente:

	Comp.	Vend.
Libre por Mundial	0.79	0.81
Libre por Retenido	0.00½	0.01⅛
Retenido por Mundial	0.78	0.80
Mundial por Local	0.07½	0.08½

EL ORO Y LA PLATA

Cotizaciones al cierre ayer en la Bolsa de la Habana:

Plata contra billete americano	96⅞	97¼
Oro acuñado contra billete americano	155	—

MERCADO DE MANTECA

Cierre ayer en Chicago:

Septiembre	—
Diciembre	8.07
Mayo	8.35
Granel	7.57

MERCADO DE PIELES

Cierre ayer en New York:

Septiembre	10.70
Diciembre	11.03
Marzo	11.25
Junio	11.30

Panadería «La Segunda Central» S. A. Revillagigedo No. 74. Habana

AVISO

Por extravío del título No. 29, expedido por esta Compañía con fecha 30 de Junio de 1914, por diez acciones Nos. 633 al 642, inclusives, de la propiedad del Sr. José Pérez; su apoderado el Sr. José V. Pérez García solicita que se le expida un DUPLICADO de dicho título.

Lo que para general conocimiento se publica a tenor de lo dispuesto por el art. 8o. de los Estatutos Sociales.

Habana, Agosto 19, 1938.

M.E.C.D. 2016

El plebiscito será aprobado por el Supremo paraguayo

La Junta Electoral de ese país acordó previamente dar su aprobación al acto

ASUNCION, Paraguay, agosto 23. (AP).—La Junta Electoral ha dictaminado favorablemente sobre el plebiscito que se celebró recientemente en esta República, acerca del tratado de paz, amistad y límites con Bolivia, y solicita la aprobación del Tribunal Superior.

El Tribunal Superior del Paraguay, aprobará el plebiscito

Asunción, agosto 23. (AP).—Se ha informado oficialmente que el Tribunal Superior aprobará mañana el plebiscito que se celebró el 10 de agosto.

En vista de esta información se cree probable que el general Estigarribia y el señor Riart regresen a Buenos Aires el 25 de este mes llevando la ratificación del tratado.

La Junta Electoral había elevado esta mañana al Tribunal Superior la documentación relacionada con el plebiscito.

El Presidente de la República de Costa Rica, ha ordenado la expropiación de los bienes de la Electric Bond and Share Company

SAN JOSE, agosto 23. (AP).—El Presidente de la República ha aprobado la equitativa expropiación de los bienes de la Electric Bond and Share Company, ordenando que se ejecute expropiación de acuerdo con las leyes.

De conformidad con la ley de 1896 se abrirá inmediatamente un juicio contradictorio antes de proceder de hecho y de derecho a la expropiación, debiendo encargarse el organismo oficial titulado Junta del Servicio nacional eléctrico de todos los detalles referentes a la expropiación y administración de las empresas.

La determinación del gobierno de Costa Rica ha causado sensación en el país, interpretándose como un paso de gran trascendencia.

EL CONCURSO DE MATERNIDAD E INFANCIA DE LA HABANA SE CELEBRARA MAÑANA, DIA 25

El sábado tendrá efecto el de Marianao. Ya se celebraron los de la mayoría de los Términos Municipales de la Isla. El Alcalde da órdenes para el pago de premios municipales

Mañana, día 25, a las diez de la mañana, se reunira el Jurado Local de Maternidad e Infancia de esta capital, bajo la presidencia del doctor Manuel Costales Latatú, Secretario de Sanidad y Beneficencia, y actuando como secretario, nuestro compañero de Redacción, señor Rogelio Franchi de Alfaro, y con asistencia de todos los demás miembros de dicho organismo, con el propósito de proceder a la selección final de los niños inscriptos que pasan de seiscientos y que optan por los premios ofrecidos, en metálico y de honor.

Ya el Dr. Beruff Mendieta, Alcalde Municipal de la Habana, ha entregado al Jefe local de esta capital, doctor Abreu Machado, la orden a la Tesorería Municipal para que le hagan efectivo, tan pronto lo disponga el Jurado, la suma de $1.650 que importan los premios concedidos por el Municipio.

El propio doctor Costales Latatú presidirá la selección final del Concurso Nacional de Maternidad e Infancia, selección que se llevará a cabo el día primero del entrante mes de septiembre, otorgándose, en dicho acto los premios nacionales de maternidad, homicultura, eugenesia, fertilidad eugénica y otros.

La fiesta nacional a la maternidad se celebrará el día tres en el Teatro Nacional, cedido expresamente por sus propietarios.

El concurso local de Marianao

El sábado, día 27 de los corrientes, organizada por el doctor Rogelio Rodríguez Barquín, Jefe local de Sanidad de Mariano, tendrá efecto una fiesta en dicho término, durante la que se hará entrega de los premios en metálico tanto oficiales como concedidos por particulares y comerciantes, otorgados a los niños triunfadores en los concursos de maternidad e infancia celebrados recientemente.

Los premios más importantes son: el primero de Homicultura, de 80 pesos; el segundo, de 50 pesos, y el tercero de 25 pesos, concedidos por el señor Aspuru, señora Edelmira Riva y el Club Náutico de Marianao, respectivamente.

El primero de Fertilidad Eugénica, de 100 pesos, el segundo de 50 pesos y el tercero de 40 pesos, debidos al Casino Deportivo, al Ayuntamiento de Marianao y al Jefe local y empleados de aquella Sanidad. (Además habrá un cuarto premio).

De Maternidad, un primer premio de 100 pesos, concedido por el Alcalde Municipal; un segundo premio de 50 pesos del Acueducto de Marianao, y un tercer premio de 25 pesos, del coronel Batista, Jefe del Ejército.

Términos municipales que ya han celebrado sus concursos

En las oficinas del Jurado Nacional de los concursos de Maternidad e Infancia, se acaban de recibir informes de los concursos locales celebrados en las distintas localidades, con expresión de los niños que obtuvieron los primeros premios. Ellos son:

Placetas: Niño Gaspar López González, blanco, de siete meses, en Maternidad.

Bejucal: María Julia Lanes Angueras, en Maternidad y de Fertilidad Eugénica el matrimonio Juan Trujillo y Florentina Pérez, con 13 hijos.

Caney: Niño Alfredo Arocha Ponce, Maternidad, y Lidia Cecilia Mendoza, de Homicultura.

Camarones: Edelmira Hernández Avila, de Maternidad, y Fertilidad Eugénica el matrimonio María C. de la Moya y Padrón y José Miguel de Armas, con 17 hijos.

Palma Soriano: César Vintillo Puente; niña Georgina Ortiz, de homicultura.

San Diego del Valle: Manuela Virina González, de Maternidad.

Matanzas: Luisa Casas, primer premio de Homicultura.

Perico: Luisa María del Pino y Acosta, Maternidad.

Guantánamo: Aída Rocías Collado, de Maternidad y Nolly Capó Ramírez, de Homicultura.

Sagua de Tánamo: Apolonio Riverón Cardoso, Maternidad.

Santiago de Cuba: Xiomara Gillis, de Maternidad e Hilda Cañas, de Homicultura.

Artemisa: Lucía B. Tamayo, Maternidad y Delfín Díaz, de Homicultura.

Aguada de Pasajeros: También se celebró el concurso.

Pedro Betancourt: Mirian Pérez Chávez, de Maternidad.

Máximo Gómez: celebró el concurso.

Cabaiguán: Rogelio Hernández Valero, Maternidad.

Caibarién: Rosalina Dopico y Rubio, Maternidad.

Cabezas: Evelio Amaro Pérez, Maternidad.

Santa Cruz del Norte: Antonio Arezco Abreu, de Maternidad.

Manzanillo: Rosario de la Concepción Condis Troyano, Maternidad.

Campechuela: Elso Souza Reyes, Maternidad.

Mayarí: Eladio Ramírez Palmero, Maternidad.

Remedios: Fernanda Tomás Palma, Maternidad.

Candelaria: Claro Cecilio Brito, Maternidad.

Jaruco: Francisco Gil del Rey, de Maternidad, y Fertilidad Eugénica el matrimonio María Aguilar y Marcos Coronado.

Matanzas: Guillermo Barramela, de Maternidad.

Mariel: Silvio Evelio González, Maternidad.

Banes: Celebró el concurso.

Aguacate: José del Carmen Bermúdez, de Maternidad.

Mantas: María Erundina Llano Laza, Maternidad.

Unión de Reyes: celebró concurso.

Jagüey Grande: María del Carmen Alonso, Maternidad.

Santa María del Rosario: Octavio José Santana y Rodríguez, Maternidad.

Cifuentes: Dora María Lima Pérez, Maternidad.

Guanabacoa: Vicenta Elvira González Rival, Maternidad.

Recibirá y atenderá personalmente el Secretario de Comercio las comisiones que acudan exponerle sus problemas

La Srta. Margarita Anceume, nueva secretaria particular. Informe sobre el precio actual de la gasolina en Nuevitas. Interés en el extranjero por nuestra Revista de Comercio

El señor Edgardo Buttari, Secretario de Comercio, firmó ayer una circular que dice así:

POR CUANTO:—Esta superioridad tiene el propósito de tomar en consideración la opinión y los deseos de todos los interesados en las medidas que tome en asuntos de interés colectivo y el de oir todas las sugestiones que las agrupaciones de ciudadanos tenga a bien hacer a este centro para lograr una mayor eficacia de las gestiones que realice en el importante sector de la vida nacional que se le ha confiado.

POR CUANTO:—Las comunicaciones anteriormente citada se suelen hacer verbalmente y a través de comisiones y delegados designados al efecto, los cuales para una mejor comprensión y una más rápida actuación el que resuelve estima que deben entenderse directamente con esta superioridad.

POR TANTO:—En uso de las facultades que me están conferidas por la legislación vigente y por convenir así a la administración,

Resuelvo:

PRIMERO:—Que toda comisión o delegación que acuda a este departamento, a formular protestas, a emitir opiniones o formular sugestiones en relación con la labor de este centro o con sus determinaciones, se entienda única y directamente con el que resuelve, o en su ausencia con su secretario particular, quien informará a su vez a esta superioridad. A este efecto, el superintendente del edificio cuidará, por sí o por sus delegados, de dirigir toda representación de las mencionadas anteriormente al despacho del que resuelve únicamente.

SEGUNDO:—El jefe de la Sección de Personal, Bienes y Cuentas notificará la presente y dará las órdenes oportunas al superintendente del edificio, para el exacto cumplimiento de lo aquí dispuesto. (Fdo.) Edgardo Buttari, Secretario de Comecio.

Renuncia y nombramiento

El Presidente de la República firmó un decreto aceptando la renuncia presentada por la señorita Bertha Morales Sosa, de su cargo de jefe de Administración Clase Quinta, secretaria particular del Secretario de Comercio.

En el propio decreto se nombra para cubrir dicha plaza, a la señorita Margarita Anceume y Ramos, la que tomó posesión de su cargo.

El precio de la gasolina en Nuevitas

El ejefe de la oficina Municipal de la Secretaría de Comercio en Nuevitas, ha remitido un informe acerca del precio a que se vende la gasolina en aquella localidad, así como también sobre el sistema de transporte utilizado por las compañías expendedoras.

Según expone, la «Sinclair» y la «Standard Oil», utilizan como medio de transporte los vapores de la «Compañía Naviera de Cuba», vendiendo a los garagistas a razón de 34.75 centavos el galón, y éstos a su vez lo detallan al público a $0.38.

Desde el mes de enero, agrega, rigen los precios indicados Sin embargo, la compañía «Motembo», ha estado llevando desde Camagüey pequeñas cantidades de gasolina, cobrándole a los garagistas a 32 centavos el galón y éstos vendiéndolas al público a 37 centavos.

Piden desde Barcelona «La Revista de Comercio»

El presidente del Instituto de Economía Americana de Barcelona, España, se ha dirigido al Secretario de Comercio, solicitando dos ejemplares de «La Revista de Comercio», órgano oficial de esa dependencia, editada con el número seis.

El Cuartel General de los japoneses, llevado a Nankin

Esperado el contrataque chino, los nipones preparan las defensas de Hsin-Tse

SHANGHAI, China, agosto 23. (Havas).—En fuentes muy fidedigna se dice que el Gran Cuartel General de los ejércitos japoneses se trasladará de Shanghai a Nanking. Los observadores militares extranjeros afirman que si se confirma la noticia, la larga serie de delicados problemas planteados por la ocupación de Hong Kew por las autoridades niponas, quedarán al fin resueltos.

Al mismo tiempo se interpreta aquí el traslado como síntoma de la intensificación del avance japonés a lo largo del Yangtze.

Promulgan dos Ordenanzas de la Ley de Movilización

TOKIO, agosto 23. (Havas).—La agencia noticiera «Domei», informa que habiendo obtenido ya la sanción imperial el lunes, el Gobierno japonés ha promulgado hoy, en la Gaceta Oficial, dos ordenanas en relación con los artículos 6 y 21 de la Ley de Movilización Nacional, referentes a la incorporación al ejército de los graduados en ciertas escuelas, especialmente las técnicas, y al registro de todos los que ejerzan la profesión médica en la nación, aunque también se comprende a los dentistas, enfermeros graduados y farmacéuticos.

Se cree que trece mil jóvenes que este año se graduarán en las escuelas técnicas de arquitectura naval, construcción aeronáutica, ingeniería mecánica, química, eléctrica y minera, y en las de fabricación de combustibles, pólvora, armamentos y municiones, serán afectados por las nuevas ordenanzas.

Cómo fué la toma de Hsin Tse por los nipones

HANCAO, China, agosto 23. (Havas).—Despachos del frente dicen que Hsin-Tse, en la orilla oriental del lago Poyang, cayó en manos de los japoneses a primera hora del domingo, después de una serie de combates cuerpo a cuerpo, en las calles de la ciudad. Los últimos informes dicen hoy continuaba la lucha en el sector, fuera de Hsing-Tse, defendiendo los chinos posiciones situadas en puntos elevados. Parece que los esfuerzos enviados por el mando chino llegaron a tiempo, y se espera que la situación mejore pronto.

Inmediatamente después de la ocupación de Hsing Tse, los japoneses enviaron fuertes contingentes de tropas, que están construyendo ahora un nuevo sistema de defensas en torno de ella, esperando el contraataque chino.

EL HIDROAVION «PARIS» SALDRA HOY DE LISBOA CON RUMBO A LAS AZORES

LISBOA, agosto 23. (Havas).—El hidroplano francés «Teniente de Navío París» despegará el miércoles por la mañana, en dirección a Horta, en la isla de Fayal (Azores), para seguir de allí hacia New York. Los tripulantes del enorme aparato y el director general de la Air France, monsieur Couhe, asistieron esta noche a la comida ofrecida en su honor, en la Legación de Francia. M. Couhe, que vino de Burdeos en el »Teniente de Navío París», estará varios días en Lisboa antes de regresar a la capital francesa.

SORPRENDIDO

El sargento Darana, de la Décima Estación, procedió al arresto de Rogelio Cárdenas, sin domicilio, por haberlo sorprendido en los momentos que se introducía en la casa Alejandro Ramírez número 123, con el propósito de realizar un robo. Ingresó en el Vivac.

El Almirante Horty fué de visita a la isla de Heligoland

El Canciller alemán y el Regente fueron aplaudidos al cruzar el Canal de Kiel

HELIGOLAND, Alemania, agosto 23. (AP).—El Regente de Hungría inspeccionó hoy el Gibraltar alemán durante la visita que está haciendo a Alemania, la que se caracteriza por el silencio que se guarda acerca de las repercusiones políticas de la entrevista entre los dos jefes de estado.

Cuando inspeccionó las fortificaciones de esta isla juntamente con el Canciller Hitler, esta tarde, el Almirante Horthy vió algo que no se había mostrado siquiera al primer ministro Mussolini durante la visita que hizo a Alemania en el mes de septiembre.

Los funcionarios húngaros y alemanes no revelaron si el programa, que está pleno de despliegues militares, ha dado a Horthy y a Hitler la oportunidad de reanudar las conversaciones políticas. La suerte de Checoeslovaquia, sin embargo, figura entre los tópicos que han de discutirse entre ambos.

Los dos estadistas, según se informa en los círculos social-nacionalistas, están de acuerdo sobre el problema de Checoeslovaquia, cuya solución «satisfactoria» permitiría a Hungría conceder a Hitler y a Mussolini su disposición a hacer las paces con Yugoeslavia.

El Regente, cuyo séquito vino a ésta desde Kiel, donde la armada alemaña hizo un desfile en su honor ayer, no solamente pudo inspeccionar las fortificaciones, sino que al mismo tiempo vió en acción las poderosas armas defensivas.

Mientras Madame Horthy y otros huéspedes distinguidos presenciaban los bailes del pueblo, Hitler y el Regente, con sus ayudantes militares, presenciaban una demostración de la artillería de costa.

Desde Kiel el Canciller alemán y el Regente húngaro pasaron por el famoso canal de Kiel mientras millares de personas aplaudian desde las orillas.

Mañana espera un programa de festejos al Regente húngaro y los miembros del séquito. Por la tarde seguirán viaje a Berlín.

Finaron las obras del canal La Yana, de Morón al mar

Miles de caballerías han sido desecadas, salvando a los propietarios pobres

SANEAMIENTO Y RIQUEZA EN UNA GRAN EXTENSION

El dragado del canal de la Yana, en Morón, una de las grandes empresas que en su anterior período iniciara el secretario de Obras Públicas, ingeniero Enrique Ruiz Williams, ha quedado terminado ya, al conectarse con el mar, según informó el ingeniero director de los trabajos, señor Antonio Carvajal.

Estas obras de canalización fueron comenzadas en 1935, y con pequeñas intermitencias, por la falta de créditos, continuadas con gran celo por parte del Gobierno, que quería rescatar así—como al efecto lo ha logrado—centenares de caballerías magníficas para el cultivo.

Desde marzo al 22 de agosto, se dragaron allí 3,400 metros lineales, extrayéndose 75.000 metros cúbicos de material, con un costo de $7,100.00. En dicha suma está incluído hasta el importe del alquiler de la draga. La economía es notoria, por tanto. Como detalle complementario, agregaremos que en marzo el promedio de costo por etro cúbico era de 13 centavos y ahora, en agosto, salió a sólo 9 y medio centavos.

En la Secretaría de Obras Públicas, con motivo de la terminación de ese dragado del canal de la Yana, se están recibiendo numerosos mensajes de felicitación.

HACIENDA NORMALIZA EL PAGO DE HABERES A LOS SERVIDORES DEL ESTADO

El secretario de Hacienda, señor Amadeo López Castro, con objeto de armonizar los pagos que realiza el Estado, ha comunicado a la Dirección General de Contabilidad que, a partir de este mes, todos esos pagos, sin excepción, que se relacionen con personal, se verifiquen los días 30 de cada mes.

Con tal motivo el Congreso, que regularmente cobraba adelantado y se le situaban los fondos los días 18 de cada mes, tendrá ahora que esperar a que se le sitúen las órdenes de adelanto a fin de cada mes, ya que el secretario de Hacienda no tiene preferencias con los servidores del Estado, a los que considera iguales en todos sus derechos.

Protegido por la Policía el Palacio Presidencial de C. Rica. Diputado asesinado

SAN JOSE, Costa Rica, agosto 23. (AP).—Un individuo desconocido asaltó la residencia del diputado Ricardo Moreno Cañas, dándole muerte de tres disparos.

En la persecución del homicida resultaron tres personas heridas, pero fué detenido y se encuentra custodiado para evitar que el pueblo lo linche.

El Gobierno ha ordenado que monte guardia en los cuarteles y en la Casa Presidencial la policía aarmada con fusiles.

Al mismo tiempo que el asesinato de Moreno Cañas, se consumó otro asalto, perdiendo la vida el doctor Carlos Manuel Echandi y el ciudadano americano H. Haynard.

Las cales están patrulladas.

Ha llegado a Buenos Aires un espía internacional; se titula «Conde Margranes»

BUENOS AIRES, agosto 23. (AP).—La policía de esta ciudad manifestó hoy que un individuo, a quien la policía de Río de Janeiro detuvo brevemente el miércoles de la semana pasada, por sospechar que tuviese relaciones con el espionaje internacional, desembarcó anoche del vapor «Del Mundo», en Montevideo, y tomó un avión para esta capital.

El individuo en cuestión, según la policía de Río de Janeiro, se hace llamar Harold Oldofredi y Conde de Margranes, pero en realidad se llama Harold Oldsoposki Schmidt, y es natural de Austria.

La policía agrega que por un error de los funcionarios, según parece, se permitió la entrada del sospechoso en esta capital cuando abandonó el aeroplano que lo trajo desde Montevideo.

EDUARDO MARQUINA LLEGA A BURGOS Y HABLA DE LA PROPAGANDA EN AMERICA

BURGOS, agosto 23. (AP).—El poeta Eduardo Marquina, que está realizando una excursión por la España nacionalista, llegó hoy a esta ciudad, sede del Gobierno del Estado español que preside el generalísimo Francisco Franco.

El periódico «Fe» publica una interesante entrevista con el poeta, en la cual Marquina hace referencia a los primeros días del movimiento nacionalista en España y a las actividades de Falange Española en Buenos Aires.

También habla de la labor de propaganda realizada por los españoles que visitaron Suramérica y refirió la obra de las organizaciones juveniles en la Argentina, Perú, Uruguay, Chile y otras naciones.

EN BREVE SE ENTREGARAN MAS PARCELAS DE TIERRA A LABRADORES SEVILLANOS

SEVILLA, agosto 23. (AP).—Están aparcelados ya los terrenos del Patronato Agrícola Queipo de Llano y en breve serán sorteados entre los obreros, constituyéndose diez viviendas.

Tan pronto estén terminadas las construcciones, serán bendecidas y entregadas a los beneficiarios al comenzar el año agrícola.

CAYO DEL CAMION

El menor Manuel Echevarría Alayón, de 12 años de edad y vecino de Cienfuegos número 21, sufrió lesiones de carácter grave, al caerse en los momentos que trató de subir al camión número 76984, que se encontraba estacionado en la esquina de Monte y Zulueta.

Arrollado por un ómnibus

El menor Miguel Quero, de 7 años de edad y vecino del reparto El Moro, sufrió anoche lesiones de carácter grave, al ser arrollado en Calzada de Managua y carretera de Güiral, por el ómnibus número 110, de la ruta 4, que conducía Octavio Martínez Comesañas, vecino de Zanja núm. 553.

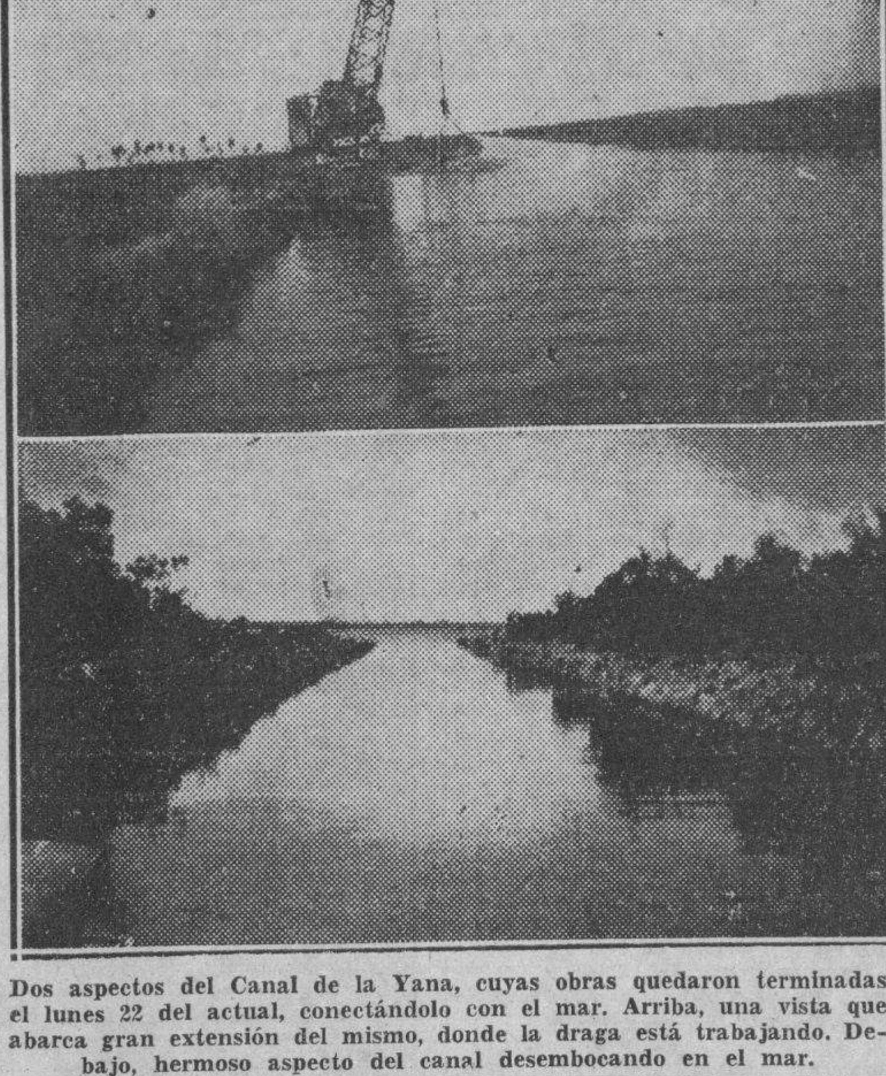

Dos aspectos del Canal de la Yana, cuyas obras quedaron terminadas el lunes 22 del actual, conectándolo con el mar. Arriba, una vista que abarca gran extensión del mismo, donde la draga está trabajando. Debajo, hermoso aspecto del canal desembocando en el mar.

No hay seguridades de que el Senado discuta en su sesión de hoy el veto del Presidente a la Ley de Amnistía

Varios Senadores entienden que hasta que la Cámara no admita o rechace el citado veto del Ejecutivo, el otro Cuerpo colegislador no puede someterlo a un debate

Para la sesión ordinaria de hoy, en la Alta Cámara de la República, se ha citado especialmente, por medio de telegramas, a los senadores, indicándoles que se trata de abordar un nuevo proyecto de amnistía para delitos comunes.

Ayer tarde, durante largo rato, permanecieron reunidos los senadores Carlos Saladrigas, José A. Casabuena y Ramón Zaydín tratando de dicho asunto con un grupo de representantes.

El nuevo proyecto se dice, desde luego, que se halla inspirado en las objeciones formuladas por el Poder Ejecutivo en su veto al proyecto de Ley de Amnistía anteriormente aprobado por el Congreso de la República.

Algunos senadores, sin embargo, estiman que la Alta Cámara no puede abodar dicho asunto, con suspensión de preceptos reglamentarios, en la tarde de hoy, ya que el veto del Poder Ejecutivo ha sido dirigido, de acuerdo con la Ley Constitucional, a la Cámara de Representantes, que es el cuerpo colegislador que tuvo la iniciativa, y que este último no se ha reunido aún para admitir o rechazar dicho veto.

Si el Senado procediese a aprobar otro proyecto sin que se hubiese llenado ese trámite, podría darse el caso de que la Cámara rechazase el veto y entonces el proyecto aprobado por el Senado, de acuerdo con la ley de relaciones entre ambos cuerpos colegisladores, sería nulo, pues entre dos proyectos aprobados sobre un mismo asunto, en distintos cuerpos colegisladores, tiene primacía, a los efectos de la consideración, el correspondiente al cuerpo en que primero se presentó.

Los senadores que hacen esas observaciones agregan que, aun cuando después el Senado admitiese el veto y quedase el proyecto de amnistía anterior fuera de toda posibilidad de vigencia, el proyecto que se trata ahora de discutir no tendría valor alguno y se habría perdido el tiempo.

La sesión ordinaria de hoy, pues, resulta una incógnita...

La comisión mixta del Código Electoral laborará

El próximo viernes, en horas de la noche, no volverá a reunir la comisión mixta congresional que estudia todo lo relacionado con el Código electoral que regirá para los próximos comicios de convencionales.

Por de pronto los senadores José A. Casabuena y Ramón Zaydín, miembros de dicha comisión, se encuentran laborando activamente en el delineamiento de dicha legislación a fin de adelantar el trabajo.

En la reunión del viernes serán designados todos los senadores y representantes que han de actuar como ponentes en el seno de la citada comisión congresional.

V I B O R E Ñ A S

DISTINGUIDO VIAJERO. — En el vapor «Florida», que llegará hoy a las ocho de la mañana, regresa a esta capital nuestro querido compañero Luis de Posada, cronista social de este periódico, que pasó una agradable temporada en los Estados Unidos, donde recibió múltiples agasajos y atenciones de sus numerosas amistades residentes en aquella gran nación.

Un cariñoso recibimiento se le hará al distinguido amigo y compañero, que de tantos afectos y simpatías cuenta en la sociedad habanera, a la que siempre se ha consagrado desde su leída crónica del DIARIO.

Reciba Posada un afectuoso abrazo de bienvenida.

LA BODA DE ESTA TARDE—En la iglesia de Monserrate, se celebrará esta tarde la boda de la bella y graciosa señorita Estela García Rivero, con el caballeroso joven José Patiño Miranda, estando dispuesto tan simpático enlace, para las seis.

Padrinos serán, el señor José García Vega, padre de la novia, y la señora Eulalia Miranda de Díaz de Villegas, madre del joven Patiño.

Como testigos están designados por parte de la señorita García, el señor José Agustín Fernández, vicepresidente de la Cuban Telephone Co., el señor Leopoldo Díaz de Villegas, el doctor Rafael Guas Inclán y el señor Antonio Gómez.

Por el novio firmarán el acta matrimonial, el doctor Clemente Inclán, los señores Joaquín Eleizegui, Francisco Moya y el teniente Rafael Velázquez.

Ayer tarde ante el notario doctor Rigoberto Ramírez, se verificó la ceremonia civil, de la que fueron testigos, el doctor Perfecto Rodríguez Mora, la señora Amparo Cabrera de Inclán y los señores Miguel Gurbi, Julio Fernández y Mario Müller.

Muy elegante resultará esta boda, que presenciarán las numerosas amistades y familiares de tan enamorados jóvenes, a los que enviamos nuestra felicitación, deseándoles las mayores dichas.

FIESTA ESCOLAR.—Nuestro querido amigo y antiguo profesor, señor Fermín Rius, Director del Colegio Nacional Superior y de la Academia Superior de Comercio, nos invita amablemente para los actos que se celebrarán los días 25 y 26 con motivo de la entrega de las notas a los alumnos del Colegio y los títulos a graduados de la Academia.

El programa es como sigue:

Día 25

Dedicado a los alumnos

6 a. m. Un alumno izará la bandera, que será saludada por una banda de cornetas y 21 disparos.

6 y 30 a. m. Diana mambisa por las calles, como saludo del Colegio a la barriada.

12 m. Saludo al Pabellón Nacional, co n21 disparos.

6 p. m. Saludo al Pabellón al ser arriado, por la banda y 21 disparos.

8 p. m. Velada literario-musical con el siguiente reparto:

(a) Himno Nacional, por el joven J. Cuscó.

(b) «Palabras», por el Sr. Director.

(c) «La Nietecita», por la alumna O. Gómez.

(d) «Limonero», por la niña O. Fernández.

(e) «Caperucita», por la alumna Srta. M. Valle.

(f) «Dímelo al oído», por la Srta. V. Falero.

(g) «La obra de todos», por la Srta. O. Sánchez.

(h) «Estudiantina», por la Srta. A. Solís.

(i) Notas a los Alumnos del Colegio.

(j) «Celosa», por la Srta. V. Falero.

(k) «Cara al sol», por la muñequita del Plantel.

(l) «Puerto Nuevo», por el niño C. Hernández.

(ll) Títulos a los Graduados de la Academia.

(m) «Muñeca de Cristal», por la Srta. A. Solís.

(n) Presentación de los Graduados.

(ñ) Himno a los Graduados por la alumna Srta. L. Parcés.

«Garcon disseur»: alumna M. A. Rodríguez.

La dirección artísica musical, está a cargo de la aventajada alumna Srta. B. Pena.

Día 26

En honor a la barriada

6 a. m. Se izará el Pabellón Nacional, saludándose con 21 disparos.

10 a. m. Entrega de un donativo a la parroquia del Pilar, para los pobres de la barriada.

6 p. m. Será arriado y saludado el Pabellón, con 21 disparos.

7 y 30 p. m. Desfile de los alumnos del Colegio y de la Academia, que marcharán con sus correspondientes banderas y Guardias de Honor de cada insignia.

8 p. m. Saludo a la bandera, por los alumnos, que serán recibidos por la banda, a los acordes del Himno Nacional.

8 y 30 p. m. Retreta por la banda del culto profesor, Sr. J. Ramírez, quien nos deleitará con piezas amenas y escogidas, de sus selecciones.

9 p. m. El hábil pirotécnico, señor Antonio V. Funes, y alternando con la banda de música, deleitará nuestro barrio, con producciones artísticas, de sus fantásticas creaciones.

10 y 30 p. m. Para terminar, la banda saludará la bandera con el Himno Nacional, mientras el señor Funes, encenderá un artístico escudo de luces, de alto efecto.

MERECIDA DISTINCION.—Por el nuevo Secretario de Comercio, señor Edgardo Buttari, ha sido nombrado Director de Inspección General de Comercio, nuestro querido y fraternal amigo, el estimado joven César Gener y Martínez, a quien hacemos llegar nuestra más sincera felicitación, augurándole los mayores éxitos en el desempeño de tan difícil y delicado cargo, de toda la confianza del señor Secretario.

MISAS DE REQUIEM.—El día 30 en la festividad de Santa Rosa, se celebrarán en la iglesia de San Francisco, Cuba y Amargura, a las nueve y media solemnes honras a la memoria de la que fué bondadosa dama, cariñosa esposa y madre ejemplar, la señora Rosa María Suárez de Fernández, cuya muerte tan sentida, constituyó el más hondo duelo en nuestra sociedad.

Su viudo, nuestro estimado amigo el doctor Benigno Fernández, sus hijos y su hermano el señor Alfredo Suárez, ofrecen tan piadoso acto de recuerdo y de cariño, invitando por este medio a todas sus amistades.

CUMPLEAÑOS.—Ayer cumplió dos años de edad, de dichas y alegrías, la monísima niña Adriana Fernández de Lara y Castillo, hija adorada de los esposos Francisco Fernández de Lara y María Luisa Castillo.

Reciban tan felices padres nuestra enhorabuena, con nuestros votos por las mayores venturas de su linda hijita.

LA EXCURSION A ISLA DE PINOS.—El mayor entusiasmo ha despertado la gran excursión a Isla de Pinos que con los mejores éxitos organiza el Club de Ferreteros, para el sábado día 27, y que resultará agradable y divertido paseo, por los muchos alicientes y atractivos con que ha de llevarse a cabo.

A las ocho y media de la noche saldrán los excursionistas en tren especial para Batabanó, donde a las diez y media tomarán el vapor que hace el viaje hasta Nueva Gerona, llegando a las cinco de la mañana del domingo. A bordo se tocará una diana, para presenciar la bella entrada en aquel puerto.

En el cuartel de la Guardia Rural se servirá un espléndido desayuno, pasándose después a visitar el Presidio Modelo y sus alrededores.

A las diez y media de la mañana, irán los excursionistas a la playa del Presidio, donde los que así lo deseen podrán disfrutar de las delicias del mar, en aquel pintoresco lugar.

A la una será servido un rico almuerzo en la Casa de Campo, estando amenizado por la Banda de Música.

Visitarán después los distintos lugares de aquella región, siéndoles ofrecida un amatinée bailable en el Liceo de Nueva Gerona, en la que tocarán una orquesta y un son.

A las siete y media tendrán una comida informal y una hora más tarde se iniciará el regreso a la Habana, a donde llegarán el lunes a las siete y media de la mañana.

Las inscripciones para esta excursión se reciben diariamente en la secretaría del Club de Ferreteros.

IGLESIA DE LA SANTA CRUZ.—Los RR.PP. Pasionistas continúan la construcción de su Iglesia en los terrenos anexos a su linda capilla en San Buenaventura y Vista Alegre, con las limosnas que reciben de las familias viboreñas, y también de otras barriadas donde cuentan con numerosos benefactores.

En la actualidad se están realizando los moldes para la gran fachada, que será una bella obra de arte.

Los RR. PP. Pasionistas necesitan madera para los trabajos que se llevan a cabo y ruegan por este medio a las personas que puedan ayudarlos en este sentido, que así lo hagan en favor de su Iglesia.

Al propio tiempo desean hacer saber que la única persona autorizada para recibir los donativos es el Hermano Ambrosio.

Los Pasionistas que tantos años llevan entre nosotros esperan de sus fieles su más valiosa cooperación, con lo que contribuirán al feliz término de algo que nos es tan necesario.

Orestes DEL CASTILLO.

SE HA ORDENADO REPARAR EN BREVE PLAZO EL TECHO DE LA ACADEMIA DE ARTES Y LETRAS

El Presidente de la Comisión Nacional de Turismo sugiere se nombren más guarda-parques para conservar el ornato de la ciudad. Los cesantes de O. P. confían en los legisladores

Por la Secretaría de Obras Públicas se ordenó a un Arquitecto, para que examinara el techo de la Academia Nacional de Artes y Letras, situada en la calle de Acosta, que se encuentra en muy mal estado y determinara las causas de dicha deficiencia.

Recibido el técnico aludido, por el Presidente de la docta corporación, doctor Sánchez de Fuentes, procedió al examen del techo referido, descubriendo que en él anidaban muchos murciélagos, cuyo abono acumulado a través de los años, prduce las resquebrajaduras que han alarmado a los señores académicos.

Inmediatamente se han dado las órdenes pertinentes para reparar el daño comprobado.

Sugiere el Presidente del Turismo Nacional que se nombren guarda-parques

El Presidente de la Comisión Nacional de Turismo, doctor Luis Machado, ha sugerido a la Secretaría de Obras Públicas, la conveniencia de que por este Departamento se nombre algunos guarda-parques más, a fin de conservar muchos sitios de belleza que ofrece nuestra ciudad.

Próxima contratación de las obras del camino de Florida a la Esmeralda

De acuerdo con la disposición Presidencial que así lo autoriza, la Secretaría de Obras Públicas, está tramitando la contratación directa, con el señor Paulino Canto Villanueva, de los trabajos de reparación del camino de Florida a la Esmeralda, entre los kilómetros 4 al 7.

Nombramiento de un ingeniero para las obras del dragado del puerto de Isabela de Sagua

Por Decreto presidencial refrendado por el Secretario de Obras Públicas ha sido nombrado Encargado de las obras de dragado del puerto de Isabela de Sagua, el ingeniero señor Jorge Broderman y Vignier.

Apropiación autorizada

También por Decreto Presidencial se ha autorizado la apropiación de un saldo de $500.00, de la carretera de Sancti Spíritus a Nela, para destinar dicha cantidad a los trabajos de continuación del camino que va de la ciudad de Sancti Spíritus al Jíbaro.

Se resuelve modificar el trazado de una ruta

Por la Superioridad de Obras Públicas, se ha informado a la Jefatura del Distrito local de Cienfuegos, que debe rehacer el proyecto de la variante del tramo conocido por Cañas Bravas, en la carretera de Cienfuegos a Manicaragua, de acuerdo con las sugerencias formuladas al efecto. Dichas sugerencias se refiere a darle mayor flexibilidad a la curva existente en aquel lugar.

Continúan esperando los temporeros cesantes de Obras Públicas la sanción de la Ley

Es apremiante en grado sumo la situación de los temporeros cesantes de Obras Públicas, suspendidos en sus empleos, al ponerse en vigor la autonomía del Negociado de Mejoras en Ríos y Puertos, que cobraban sus haberes por la Ley de 24 de Julio de 1917 afecta a dicho Negociado.

Sus hogares dependen de su trabajo, y van a cumplir dos meses de la cesantía, y su única esperanza radica en la aprobación por los señores Representantes del proyecto aprobado ya por el Senado, concediendo doscientos mil pesos para que sean reintegrados a sus plazas, en su mayoría necesarias a la buena marcha administrativa del Departamento en que prestan sus servicios. De ahí la ansiedad con que esperan la solución de la Cámara de Representantes a su latente problema.

Detenidos ya tres individuos por sospecharse que participaron en el asesinato de la señora García

Serán presentados hoy al Juez Especial designado por la Audiencia, Dr. López Centellas. Búscase a un testigo que vió a los criminales cuando abandonaban rápidos, la casa

El teniente de la Policía Nacional Pedro Díaz, al mando de la Décima Estación, presentará hoy por la mañana ante el doctor Emilio López Centella, Juez Especial designado por la Audiencia para que instruyera el sumario de la causa por la muerte de la anciana Virginia García Jaén, en su residencia del Cerro, en la mañana del domingo último, a dos sujetos detenidos ayer por recaer sobre ellos sospechas de que no son ajenos al referido hecho.

Se nombran los acusados Mario Fernández, llamado «El Gallego», vecino de San Pablo 808, Cerro, y Reinaldo Machado Valdés, conocido por «Arroyito», residente en Santa Rosa 43, en la misma barriada. Aparece de las pesquisas policíacas que Machado y Fernández, fueron vistos con dos individuos cuyas señas coinciden con las que se señala como autores, cuando merodeaban por los alrededores de la residencia de la García Jaén días antes del crimen.

Con los de ayer son tres los arrestados por el suceso que se investiga, siendo el anterior el asiático Manuel León, el vendedor de viandas y verduras, cuya situación procesal se resolverá hoy, posiblemente.

Laborará intensamente el Dr. López Centellas

Como ya decimos el doctor López Centellas, que ocupa en propiedad el Juzgado de Instrucción de la Sección Quinta, fué designado ayer por la Audiencia, por medio de su Sala de Vacaciones en funciones de Gobierno; y lo fué a solicitud del Fiscal doctor Cayetano Socarrás en quien delegó el del Tribunal Supremo doctor Maximiliano Smith para que pidiera la designación aludida, ya que las circunstancias que rodean al hecho obligan a la actuación especial y directa de un funcionario judicial consagrado exclusivamente al proceso.

El doctor Centellas, cuya autoridad en esta clase de hechos de sangre no puede negarse, ya que está avezado a estas investigaciones, comenzará a actuar en las primeras horas de la mañana de hoy y dispondrá todas aquellas diligencias necesarias para la captura de los culpables y cuantas más aconsejen su celo y competencia. Mucho se espera de la actuación de tan probo y recto funcionario del Poder Judicial.

Sin resultado hasta ahora

Los detenidos, al ser interrogados minuciosamente por la Policía han negado su participación así como conocer a los autores.

La policía en sus investigaciones ha logrado localizar un individuo que vió a los asesinos cuando, en la puerta de la casa de la anciana, se disponían a abandonarla una vez realizado el crimen. Testigo tan importante será presentado ante el juzgado, para que exponga cuanto sepa con relación a estos hechos.

Hoy llegará al Juzgado, el informe del Gabinete Nacional de Identificación sobre las pruebas a que fué sometido el asiático Manuel León, existiendo la impresión de que resultará favorable para él, por lo que será puesto en libertad.

El Teniente Pedro Díaz continúa sin descanso sus investigaciones, para dejar aclarado por completo el hecho, lo que será un eficaz auxiliar del doctor López Centellas.

Otro detenido esta madrugada

El teniente Pedro Díaz, al mando de la Décima Estación, arrestó esta madrugada a Alejandro Rueda Martínez, de 25 años, sin domicilio, por ser el mismo que acompañaba a Fernández y a Machado el último sábado, y que tenía la misión, al parecer, de observar los movimientos de la señora García Jaén durante dicho día. El detenido manifestó que, en efecto, acompañó a Fernández el sábado a la caseta que existe próxima a la residencia de la anciana para esperar allí a un amigo, pero como éste no concurrió, continuó esperándole por orden del repetido Fernández, y al no llegar, siendo ya la una de la madrugada del domingo, decidió retirarse, ignorando todo lo que haya con respecto al crimen. Fué remitido al vivac, a disposición del Juez Especial, al cual será presentado también, hoy.

NIEGAN QUE SE ENVIASE UN PACTO AEREO A FRANCIA POR EL GOBIERNO ALEMAN

PARIS, agosto 23. (Havas).—Las autoridades declaran que la noticia circulante en la Prensa extranjera de que durante la visita a Alemania del general Vuillemin, jefe de la aviación francesa, se había enviado a éste un proyecto de pacto aéreo, es completamente incierta. Por otra parte, se dice que en Berlín el general Vuillemin solo trató de los problemas pendientes, en una forma muy amplia, al igual que lo hizo el Mariscal Goering.

VISITAN EL CAMPO DE BATALLA DE MONS 200 VETERANOS DE IRLANDA

MONS, Bélgica, agosto 23. (Havas). Doscientos ex-miembros irlandeses del ejército inglés expedicionarios a Francia, en agosto de 1914, llegaron hoy a esta ciudad, cerca de la cual se libró sangrienta batalla en las primeras semanas de la Guerra Mundial, siendo recibidos por las autoridades municipales, a las que entregaron una bandera irlandesa.

Después de visitar el campo de batalla en que combatieron hace 24 años justos, los veteranos se dirigieron al cementerio militar, donde el coronel Eliott colocó un arpa (emblema de Irlanda) hecha de amapolas, al pie del Monumento a los Muertos.

Hurto de un automóvil

José Boza Aja, propietario y vecino de San Mariano número 204, denunció anoche a la Policía, que de la esquina de Santa Catalina y Luz Caballero, le habían hurtado el auto de su propiedad número 25927, estimándose perjudicado en la suma de dos mil pesos, sin que tenga sospechas de persona alguna

M.E.C.D. 2016

INSPECCIONARA EL PRESIDENTE ROOSEVELT LA BASE NAVAL DE CAIMANERA EL PROXIMO 8 DE OCTUBRE

(COLUMNA SEIS).

FUE RECONOCIDO EN RUEDA DE PRESOS EL "ENMASCARADO", QUE PROFANO LAS TUMBAS EN EL CEMENTERIO MATANCERO

(COLUMNA CINCO).

La falta de agua en Nuevitas

Numerosas poblaciones de Cuba confrontan el pavoroso problema de la carencia de agua. Para que los habaneros se den cuenta cabal de lo que en sí significa la ausencia del líquido elemento, piensen un instante en lo que acontece en la capital. Pues muchísimo más grave es el conflicto en aquellas ciudades y pueblos del interior en que no se tiene agua.

En la Habana, por ejemplo a las clases acomodadas o a las que tienen cierto desahogo económico, la carencia del agua—como con tanta frecuencia ocurre—sólo les afecta, por lo común en el baño y en otros menesteres domésticos, no para beber, ya que, con sólo breves momentos en que el caudal sea recogido en el día, será depositado en neveras, tanques y otros depósitos de que se dispone. También afecta aquí la ausencia del agua, como por desgracia ha sucedido más de una vez, en los siniestros, como en el último fuego de la calle de Neptuno en que por un milagro de la naturaleza y gracias al arrojo heroico de los bomberos no se debió que arrasara con varias manzanas de casas.

En el interior de la república, en las ciudades y poblaciones a que nos referimos, la falta de agua afecta a la vida misma de sus moradores, pues en la mayoría de los casos se carece para beber inclusive. Nada digamos de lo que significa para la industria y el comercio y lo que se refiere a la Sanidad. Nos parece que el cuadro es tan elocuente que no necesita comentario alguno.

Una de esas poblaciones que pasan por difíciles momentos, por la angustia de la sed, de la falta de agua, es Nuevitas, pues los aljibes de los cuales desde hace meses se surtía se han secado.

Firmado por los representativos de todos los gremios obreros de aquel importante término ha visto la luz pública un manifiesto en el que se expone la situación de Nuevitas bajo la terrible ausencia del preciado líquido. En uno de sus párrafos, en aquél en que da cuenta de haberse secado los aljibes, se expresa: "Nos hubiera obligado a abandonar nuestros hogares a no ser por el acto magnánimo de los Ferrocarriles Consolidados, que preside un americano que quiere a los cubanos, Horacio Rubens, y que administra Mariano Cibrán, que oyó a tiempo el clamor de un pueblo sediento y autorizó el envío inmediato de carros tanques que llegaron primero a razón de uno diario, luego dos, más tarde tres y finalmente, además de los carros tanques, ha permitido conectar plumas de agua pública en la Estación del Ferrocarril y en el Crucero del Número Uno. Si la Aguada del Ferrocarril se interrumpe o por cualquier motivo no pudiéramos disponer de la misma, tendríamos que emigrar inevitablemente a lugares donde la madre naturaleza sea más pródiga".

El panorama no necesita más pinceladas. La situación no puede ser más desesperante.

Pero estimamos que ha de tener remedio.

El Gobierno ha dicho, por la voz autorizada del coronel Batista que se dispone a realizar urgentes obras públicas, unas por tener carácter de urgentes, otras para darle empleo a centenares de desocupados. Y el problema del agua de Nuevitas ha de entrar, seguramente, entre los capítulos de más perentoria realización de ese plan.

Algunas obras pueden esperar. Otras no. Entre éstas se encuentra el caso de la próspera ciudad camagüeyana, tan importante por su posición geográfica, sus embarques y su comercio. No ha de desatender el Gobierno la demanda de los gremios obreros de Nuevitas que han recogido el sentimiento unánime de una ciudad "que se muere de sed", ni estará remiso en acudir en cuanto pueda, que será, a no dudarlo, muy en breve, en cuanto se ponga en ejecución el amplio proyecto ya anunciado.

Entretanto, es encomiable la actitud de los Ferrocarriles Consolidados y de sus representativos Rubens y Cibrán. A la gratitud de los nueviteros, se une el aplauso público.

DE LA VIDA NACIONAL

DE PLACETAS

LA GRAN PODA DEL JUEVES
Serafina Bartlett Barbará.
Manuel Chinea Chinea.
Brillante acto nupcial.
Magnífico, esplendoroso.

Así el del pasado jueves once, en que con la bendición sacerdotal quedaron unidos dos jóvenes distinguidos y altamente apreciados en nuestra sociedad, merecedores de todas las venturas.

Serafina Bartlett y Barbará, bella y juncal, fué la novia feliz que junto a Manolo Chinea Chinea recibiera cristiana sanción a sus amores, en unos esponsales solemnes, en un marco de distinción suprema.

Una novia ideal hizo Serafina.
Airosa, atractiva.

Y complemento de sus naturales encantos fueron sus albas galas de desposada, un magnífico traje de crepé, de larga cola, al que complementaba un largo velo de tul, sujeto por la tiara rutilante de perlas y azahares, y que fué interpretado de modo impecable por manos expertas.

Y aprisionando en sus manos un ramo de crisantemos, de estilo sencillo y nuevo, que hasta ella llegó como un obsequio de sus padres.

Ante el altar erigido en uno de los ángulos de la residencia Barbará Bartlett, el padre Francisco Satrustegui les dejó unidos como fieles católicos.

Hermosa obra de pardinería fué el altar levantado, con detalles originales y de buen gusto.

En forma de bóveda con arcos superpuestos de espárragos cuajados de dalias y sweet-peas blancos y en el centro la imagen de San Francisco de Asis; en lo cimero una cruz de sweet peas y espárragos, todo bordeado de hojas de sicas y bellamente iluminado.

Una concepción magnífica.
Que mereció cálidas alabanzas.

Doña Serafina Wilson Vda. de Bartlett, abuela de la novia, fué la madrina de la ceremonia y Justo Chinea y Chinea, hermano del novio apadrinó el acto.

Habiendo firmado en calidad de testigos el acta matrimonial, por ella Daniel Chao, León León y Sixtico Obregón mientras por el novio lo hacían el doctor Raúl Foyo, Cornelio Mujica y el cronista.

Complemento fué tan hermoso acto a la boda civil momentos antes celebrada ante el doctor Alvarez Duarte y que testificaron Abdón Pírez y Rafael Loyola, el popular Alcalde de Zulueta por la novia y Valerio Tamayo y Diego Vera por el novio.

Tan numerosa como distinguida fué la concurrencia que en la residencia de los padres de la novia se dió cita para presenciar tan brillante acto habiéndose obsequiado a la misma con un espléndido buffet.

Hasta Serafina y Manolo, que han visto convertidas en realidad sus esperanzas e ilusiones, hacemos llegar nuestra felicitación más efusiva, con los votos que hacemos por su dicha eterna.

Felicidades.

RECREO DE ARTESANOS

Para un festival magnífico abrirá sus puertas la prestigiosa sociedad que en segunda del Ooeste ha cosechado tantos triunfos y éxitos miles registran sus anales.

El 27 de agosto actual reanudará sus fiestas, con un gran baile por cuyo esplendor se labora activamente.

Magnífica la parte musical.
Que cubrirá Benitico de Armas.

Después de un obligado receso de varios meses, el Artesano retorna a la vida activa, con este festival del 27, tan esperado por nuestra juventud y los asiduos a los salones artesanistas.

SENTIDO FALLECIMIENTO

Rodeado del cariño de los suyos ha fallecido un antiguo vecino de esta Villa, donde logró grandes afectos.

Nos referimos a Don Pedro Rodríguez Pineda, que en días pasados entgará su alma al creador, después de una vida fecunda y útil.

Su sepelio constituyó una sentida manifestación de duelo donde estuvieron representadas todas nuestras clases sociales.

Hasta sus familiares todos y especialmente a Pedrito Rodríguez, hacemos llegar nuestro más sentido pésame.

¡Paz a sus restos!

SIMPATICO ENLACE
De todas las simpatías.
Y la mayor distinción.

Tuvo efecto en días pasados la boda de la distinguida y gentil damita María Cristina Pazos, con el caballeroso maestro de las escuelas Cívico Rurales, Juventino González Andrade.

Enlace íntimo, que fué celebrado en la residencia de los esposos Juana Alfaro y Lorenzo Pazos, padres de la novia.

El Teniente Secundino Valdespino y el señor José Antonio Cobas, testificaron el acto, que se efectuó ante el doctor Antonio Asencio Ramos.

Nuestra enhorabuena a los nuevos esposos, con los votos que formulamos porque imperecadera sean su luna de miel.

Felicidades mil.

Fué visita de esta villa, la blonda y simpática Isabel Fortún, que breves días pasó con sus familiares aquí residentes.

Retornó ya a Santiago de las Vegas donde reside, llevándose un grato recuerdo de su visita a la Villa de los laureles.

Y también entre nosotros, un placeteño ilustre, el doctor Juan Antonio Fumero que en unión de su distinguida esposa, visitó a Placetas, y donde fueron agasajados a diario.

Pruebas incontables de afecto recibió el doctor Fumero en la visita a sus patrios lares.

Y Oscar Valdés, que disfruta de bien ganadas vacaciones, después de ardua labor rendida en la capital.

A todos les retiramos nuestro saludo.

NUPCIAS

Que tuvieron efecto el doce de agosto actual, en la Iglesia Parroquial de esta Villa.

En una ceremonia sencilla y solemne recibieron la bendición del Señor, una parejita ideal, que formaban la bella y atractiva damita Aurora Pubillones Soto y el Sargento Maestro Manuel Cibrián Sánchez.

A las dos de la tarde tuvo efecto, habiendo oficiado el padre Satrústegui.

El señor Rodrigo Pubillones, padre de la novia y la señora María Sánchez de Cibrián, madre del novio, fueron los padrinos.

Y testificaron el acto Otilia Abadal Vda. de Quesada y el señor Enrique Santaló.

Boda en la intimidad, con la asistencia tan sólo de los allegados a los contrayentes.

Para la Habana partieron los nuevos primeros días de su luna de miel.

Una vida venturosa tengan Aurora vos esposos esposos, donde disfrutarán los primeros días de su luna de miel.

ARMANDO TRUJILLO.

Los notables arqueológos doctores Pedro García Valdés, de Pinar del Río, y José A. García Castañeda de Holguín, junto a los interesantes objetos encontrados en la finca «La Esperanza», barrio de Barajagua, en Cueto, Oriente, los cuales pertenecen a la época precolombina.—(Envío de nuestro Corresponsal Fajardo.)

DE LIMONAR

Expresión de gratitud

Nuestro excelente amigo, señor Manuel Rodríguez Dans, probo Presidente de la Asociación de Colonos de este término, el día 7 del actual, partió de ésta, en viaje al Mariel, acompañado de su distinguida esposa, y otros familiares, en su máquina particular.

En el tramo comprendido entre los pueblos de Guanajay y Mariel, tuvieron la desgracia de que se volcara su auto, sufriendo lesiones todos, y de sumo cuidado, su esposa, de las que fueron asistidos en el Hospital de Guanajay, por el Director, médico, y enfermeras del mismo.

El señor Rodríguez Dan, nos ruega hacer pública su expresión de agradecimiento para los distinguidos galenos y enfermeras ya citadas, por mediación de las columnas del DIARIO, por las finezas y múltiples atenciones tenidas con él y sus familiares.

Expresión que deseo hacer extensiva al señor teniente de aquella población, por las atenciones que les prestó.

Sepan también los numerosos amigos del señor Rodríguez, que al enterarse del desgraciado accidente, se interesaron por los lesionados, ya por telegramas, cartas o personalmente, que a todos agradece profundamente el interés tomado.

Tanto el amigo Manolo, como sus familiares, mejoran notablemente, y nosotros lamentamos como el primero lo sucedido y les deseamos un pronto restablecimiento.

Gran fiesta religiosa

El día de Nuestra Señora de la Asunción, se ofreció un día de fiesta religiosa bellísima.

Con este motivo, durante la santa misa, en la que ofició el Padre Viera, hicieron la primera comunión numerosas niñas y niños, y por la tarde fueron sacadas en procesión las imágenes de la Inmaculada y el Sagrado Corazón de Jesús, recorriendo todas las calles del pueblo, en medio de una inmensa muchedumbre.

Es de notar que en las anteriores ocasiones que fueron sacadas las imágenes en procesión, asistía numeroso público, dando la sensación de que el pueblo es eminentemente católico; pero la última, revistió caracteres extraordinarios; varias cuadras se vieron ocupadas por los fieles.

La Banda Municipal, cedida galantemente por nuestro Alcalde, doctor Rogelio Rodríguez Dubrocá, cerraba la marcha triunfal de la grandiosa y admirable procesión.

De los vecinos pueblos de Coliseo y San Miguel de los Baños, asistieron numerosas personas.

Miembros de la Policía, contribuyeron a guardar el orden de la multitud, mereciendo muchos elogios.

De regreso a la Iglesia, de más está decir que una pequeña parte de la multitud tuvo cabida en su interior, y los alrededores estuvieron colmados del público que esperaba oir las palabras elocuentes del Padre Viera.

Familiares del querido sacerdote, vinieron del pueblo de Aguacate, donde residen, al hermoso acto.

Entre otros, se encontraba su respetable madre, la señora Juanita Calderín, viuda de Viera, con sus hijas y nietos, a los que reiteramos nuestro afectuoso saludo.

G. Martínez,
Corresponsal

La convención de estudiantes de comercio

Laborarán los convencionalistas que se reunirán en Bayamo por el establecimiento de los estudios por la libre en las Escuelas de Comercio de la República

El Comité Pro Estudios Libres en las escuelas de comerciio de la República, continúan realizando toda clase de gestiones para lograr de la Secretaría de Educación, se autoricen por la libre esos estudios.

Por otra parte los integrantes del referido comité se encuentran preparando la celebración de lo que será la gran convención nacional de estudiantes de comercio que tendrá su sede en esta ciudal. Numerosos congresistas que gestionan con el Secretario de Educación, la autorización de esa medida tan beneficiosa entre el estudiantado de comercio, se han adherido a la petición formulada por este comité.

Desde hace largo tiempo, los estudiantes y profesores de la escuela profesional de comercio de Oriente, viene luchando por el establecimiento de los estudios libres en materia comercial. Tenemos la seguridad de que cuando se establezcan aumentará considerablemente el trabajo entre los profesores, pero a pesar de ello, los mismos insisten en que se establezca esa enseñanza porque con ella e beneficiaría el país en general y habrá más posibilidades para los graduados de nuestras escuelas de comercio.

Hasta ahora, la labor realizada por ellos se ha reducido a exponerles a las autoridades del departamento de Educación la necesidad de adoptar las medidas oportunas. El nacimiento del comité de estudios libres en las escuelas de comercio, que hace tiempo fué fundado, ha de convenir al movimiento general y a orientar la opinión pública en ese sentido.

Opinamos que la organización es eminentemente científica y los resultados obtenidos hasta ahora aconsejan que no se varíe la forma habitual. Pero ella perjudica notablemente a todos los que se encuentran fuera de la capital de provincia, y a aquellos que por la naturaleza de su trabajo no pueden asistir diariamente a las clases que se brindan en dichos centros docentes.

De no permitirse por consiguiente la incorporación de la enseñanza comercial, habría una gran cantidad de individuos perjudicados: todos los que viven fuera de las grandes poblaciones y todos los que viviendo dentro de ellas no pueden por la naturaleza de su trabajo o por otros motivos poderosos asistir a las clases en carácter o con matrícula oficial.

Por otro lado, es innegable la necesidad que hay en Cuba, de abandonar el sistema seguido hasta ahora, de brindar oportunidades para los estudios de bachillerato, que en realidad no son más que prepartorios para la enseñanza vocacional.

En este sentido cuanto se haga por difundir la enseñanza industrial y la comercial es una obra altamente patriótica y por ende de conveniencia nacional.

Los congresistas señores Manuel Hernández Milanés, doctor Antonio Bravo Acosta, Armando Caíñas Milanés, Gerónimo Marsans y María Caro Más de Chacón, laboran muy eficazmente en favor de la petición hecha por el citado comité pro estudios libres en las escuelas de comercio.

Una vez más, los integrantes del comité ya citado, ruegan a sus compañeros de la República, y a todas las personas interesadas en este vital problema, se dirijan al Secretario del mismo, señor Eugenio Fonseca Alvarez, en las oficinas del Comité, instaladas en la calle de Martí número 152, o al apartado de correos número 111, en Bayamo, Monumento Nacional, quien gustosamente informará a todo aquel que lo solicite de la finalidad perseguida por el comité y de las gestiones que el mismo realiza.

ESPECIAL

LA LLUVIA EN LA REPUBLICA

Según el comunicado cotidiano que nos remite el jefe del Centro de Telégrafos, señor Pedro Pablo Torres, en las últimas veinticuatro horas, vencidas al mediodía de ayer, ha llovido en los siguientes términos municipales:

Ovas, Consolación del Norte, Los Palacios, San Luis, Güines, Palos, Nueva Paz, Alquízar, Batabanó, San Felipe, Surgidero de Batabanó, Güira de Macurige, Jagüey Grande, Bolondrón, Pedro Betancourt, Socorro, Cidra, Agramonte, central España, Cabezas, Bermeja, Perico, Amarillas, Roque, Manguito, Calimete, San J. de los Ramos, Ceiba Moncha, La orobada, Manicaragua, Báez, Cienfuegos, Palmira, Aguada de Pasajeros, Rodas, Cartagena, Yaguaramas, Constancia, Cruces, San Fernando de Camarones, Lajas, Jicotea, Cumanayagua, Sagua la Grande, Sancti Spíritus, Tuinicú, San Diego del Valle, Guasimal, Cifuentes, Mata, Calabazar, Placetas, Santa Clara, San Juan de los Yeras, Ranchuelo, Guaracabulla, Caibarién, Remedios, Vueltas, Zaza del Medio, Mangas, Cascajal, Escambray, Vertientes, Mandala, Júcaro, S. Reyes, Santa Cruz del Sur, Lugareño, Martí, Guáimaro, Francisco, Manzanillo, Estrada Palma, Baire, Bayamo, Caney, Cobre, Cristo, San Luis, Songo, La Maya, Almeida, Dos Caminos.

En los demás lugares de la República no llovió.

PRESENTA UN ESTADO RUINOSO EL EDIFICIO DE UNA ESCUELA EN EL PUEBLO SAN JUAN DE LOS YERAS

La casa es propiedad del Estado y en ella se enseña al alumnado desde los albores de la República. Optan en el distrito diez maestros al máximo galardón del Municipio

El día 12 del entrante septiembre comenzará el curso escolar 1938 a 1939 en toda la República. Por tanto en la Escuela Número 1 de esta cabecera comenzarán las clases ese día en el mismo edificio que hace más de treintiséis años viene funcionando, el cual se encuentra en estado ruinoso ofreciendo peligros para los escolares.

Dicho edificio es propiedad del Estado al que ha costado más de doce mil pesos. En él funcionan ocho aulas donde reciben cultura unos cuatrocientos alumnos en cada curso.

Muchas gestiones se han hecho en distintas oportunidades para lograr su necesaria reparación; pero todo ha sido inútil. Las autoridades superiores que debían intervenir son la concesión del crédito correspondiente, han permanecido indiferentes a la justa petición.

Con gran satisfacción hemos leído las declaraciones del Honorable Secretario de Educación doctor Aurelio Fernández Concheso e nla toma de posesión de su elevado cargo, que dijo: «Sobre tres puntos esenciales desenvolveré mi plan al frente de la Secretaría: honestidad, capacidad y neutralidad política, a fin de que el sector de la enseñanza sea lo que concreta Sarmiento en esta forma admirable: «Si el pueblo es el soberano, eduquemos al soberano».

Y esta parte del «soberano» pide, ruega, encarece al nuevo Honorable Secretario la concesión de un crédito de cuatro mil pesos para el inmediato arreglo de la casa que ocupa la mencionada escuela.

Si este edificio del Estado, no se atiende, la República perderá una propiedad, y los niños de este pueblo quedarán sin casa-escuela. Tampoco podrá cumplirse la admirable y sublime sentencia de Sarmiento.

Nuevo doctor

Acaba de graduarse de doctor en ciencias política y económica nuestro consecuente y buen amigo el señor Flor Reina, con notas magníficas.

Lo felicitamos efusivamente por su triunfo, deseándole mayores éxitos en su carrera profesional.

El doctor Reina ha establecido, en este pueblo, una academia de idioma inglés. Le auguramos un magnífico resultado porque conocemos la competencia, celo e interés de tan culto profesor.

Por la Junta de Educación

Ha sido nombrada maestra interina para el aula número seis de la Escuela Número 1 de esta cabecera, la señora Marta Planas González, con título de maestra de Instrucción Primaria. Este aula quedó vacante por haberse retirado voluntariamente la maestra que la desempeñaba en propiedad, señorita Agustina Osés Hernández.

Mucho éxito le deseamos a la señora Planas en el desempeño del aula que nos ocupa, como lo alcanzó la señorita Osés Hernández.

Los premios a los maestros

Ha sido enviada, por el señor Inspector de distrito, a la Junta de Educación una relación de diez maestros con derecho al premio instituido para el mejor maestro del distrito. Figuran en los tres primeros puestos las siguientes señoras: Mustiola Díaz Toledo, maestra de la Escuela número 11, con 145 puntos; Rosa Suárez Almeida, maestra de la Escuela número 4, con 135 puntos y Ofelia Aguila Díaz, maestra de la Escuela número 16, con 115 puntos. Las otras siete maestras que figuran en la relación tienen cien puntos cada una.

Nuevo establecimiento

Muy pronto abrirá sus puertas al público un nuevo establecimiento, en este pueblo. Se trata de una barra que establecerá el señor Juan Vázquez en la calle Martí entre Máximo Gómez y Luz Caballero.

Será montada a la altura de las mejores en su clase en pueblos de la categoría del nuestro.

Ojalá que el amigo Vázquez obtenga un buen resultado en su nueva empresa. Ese es nuestro mayor deseo.

Una visita al sanatorio «Purísima Concepción»

El lunes último visité el sanatorio «Purísima Concepción» de Cienfuegos, benéfica institución de la Colonia Española, y quedé altamente satisfecho de las atenciones de que fuí objeto. Primeramente el señor Juan Cobelo, digno y celoso administrador del establecimiento, me atendió de un modo exquisito. Después consulté al doctor Clemente en su despacho del pabellón número 2. Este, como siempre, demostró un interés extraordinario en la consulta. De allí salí altamente complacido.

Una vez terminada la consulta con el doctor Clemente, tuve el gusto de saludar a la señora María Castaño, competente, celosa y activa enfermera del pabellón 2. Igualmente saludé al señor Francisco Rodríguez, sirviente de dicho pabellón, quien trata a todos los enfermos como si fueran sus propios familiares. Para la señora María y el señor Rodríguez mi más sincera gratitud por sus atenciones.

Vicente Aguila
Corresponsal

NOTAS DE CARABALLO

Boda

Una simpática boda tuvo lugar el sábado pasado, siendo contrayentes la virtuosa señorita Ovilia Rodríguez y el señor Camilo Castillo.

Una eterna luna de miel les deseamos.

Traslado

Procedente de la Habana han trasladado su residencia para esta localidad, el señor Ramón Sánchez y su hija Estrella, padre y hermana del sargento maestro, señor Mario Sánchez, muy estimado entre nosotros

Temporadistas

Rumbo a la playa de Santa Cruz del Norte han salido de temporada los distnguidos esposos señora Blanca Díaz de Roca y el doctor Carlos Roca, en unión de sus hijas.

Visita

En días pasados tuve el gusto de saludar a la distinguida dama señora Rosalina G. de Domínguez, que pasó unos días entre sus familiares de esta localidad.

Que pronto volvamos a tenerla entre nosotros.

Nuevo graduado

Con las más altas notas acaba de graduarse de doctor en Farmacia el doctor Sergio Roca.

Felicidades para el atento y distinguido joven al que aguardan muchos triunfos.

Delia Gil,

EN FEBRERO SE REUNIRAN EN CAIMANERA LAS ESCUADRAS DEL ATLANTICO Y PACIFICO, DE E. U.

Fulminado un campesino por un rayo en San Nicolás. Fué recibida con entusiasmo la Banda Infantil de Remedios. Una racha de suicidios. Pro Colonia Infantil de Camagüey

PINAR DEL RIO

PUSO FIN A SU VIDA

PINAR DEL RIO, agosto 23. DIARIO, Habana.—Felipe Vera Alfonso, del barrio Santa Fe, en Viñales, puso fin a su vida ingiriendo polvos verdes «París».

—Paula Caraballo Alemán, también se privó de la vida ahorcándose, en la finca Desvío, de San Diego de los Baños, en una casa de curar tabaco cerca de su residencia.

—El teniente coronel Manuel Benítez Valdés, visitó esta mañana el Hogar Infantil Campesino de San Luis. Fué recibido, por los cosecheros de tabaco Jaointo Argudín, Francisco María Pérez, Daniel Rodríguez y otros, a quienes felicitó expresándoles la satisfacción que le producía el progreso de las obras de aquel hermoso edificio, cuyo costo asciende a más de ocho mil pesos.—Guillermo Rodríguez, corresponsal.

LA HABANA

LA GRAN FUNCION DE HOY EN SANTIAGO DE LAS VEGAS

SANTIAGO DE LAS VEGAS, agosto 23, DIARIO, Habana.—Mañana miércoles tendrá lugar en el teatro Popular del Centro el grandioso homenaje que rinde la sociedad santiaguera al cantante cieguito, Joseíto Vega, hijo de este pueblo, y para el cual existe gran embullo entre nuestra sociedad.

Tomarán parte en la fiesta renombrados artistas del Radio Escenario Martí, como Minín Bujones, el famoso pianista ciego Frank Emilio, la pareja de negritos de Martí, Suárez-Costales, la soprano santiaguera Silvia María Alvarez, Virginia Betancourt (la Shirlel Temple Cubana), y todos los triunfadores del Radio Escenario del Popular (gente del patio. Se exhibirá también la gran producción Coracón de Apache, de Antón Walbrook y Ruth Chatterton. Muchas sorpresas y regalos se preparan para esta función.

SE SUICIDO UN OBRERO

SANTIAGO DE LAS VEGAS, agosto 23. DIARIO, Habana.—En las últimas horas de la noche de ayer atentó contra su vida infiriéndose siete tremendas heridas con una tijera de punta, el obrero zapatero Juan Jaime Acevedo, de 46 años de edad y vecino de la calle 16, entre 5 y 7, en esta ciudad, falleciendo al ser colocado sobre la mesa de curaciones del hosuital Lila Hidalgo, de Rancho Boyeros. Hace muchos años que este mismo individuo trató de poner fin a su vida con una navaja barbera, dándose varios tajos en el cuello. Su sobrina declaró a las autoridades que se constituyeron primeramente en el citado hospital y más tarde en su residencia, que su tío tenía perturbadas sus facultades mentales desde hacía tiempo.—Manuel Perera, corresponsal.

FULMINADO POR UN RAYO

SAN NICOLAS, agosto 23. DIARIO, Habana.—En las últimas horas de la tarde de ayer, resultó muerto por una descarga eléctrica, Ramón Pérez, de la raza blanca, de 74 años de edad, residente en la finca Guanamón. Se constituyó el Juzgado en el lugar del suceso levantando las diligencias del caso.—Félix Pérez, corresponsal.

MATANZAS

AGOBIADO POR PERTINAZ DOLENCIA SE DIO MUERTE

BOLONDRON, agosto 23. DIARIO, Habana.—Agobiado por pertinaz dolencia se disparó dos tiros, uno en el mentón y el segundo en la sien derecha, en la tarde de hoy, estando en su despacho, el anciano señor Justo Fernández Díaz, connotado miembro de esta sociedad, emparentado con la familia Tarafa y otras muy estimadas de esta Villa. Fué miembro del Ejército Libertador. Actualmente administraba los vienes de sus allegados, gozando relativamente de buena situación económica. Reciban sus familiares el testimonio de nuestra más sincera condolencia.—Oña, Corresponsal.

SE SUICIDO CORTANDOSE LAS VENAS

ALACRANES, agosto 23. DIARIO, Habana.—Hoy puso fin a sus días cortándose las venas en ambos brazos, por el codo, Bonifacio Horta Labrador, de 34 años, en esta localidad. Se supone adoptara tal resolución a causa de la enfermedad que le aquejaba. Su muerte ha sido muy lamentada. Pertenecia a una familia muy estimada en ésta. El sepelio se verificará mañana. Reciban sus familiares nuestra sentida condolencia.—Corresponsal.

SE ESTIMA COMPLETADO EL SERVICIO

MATANZAS, agosto 23. DIARIO, Habana.—Después de la detención del supuesto «enmascarado» Enrique Ponce Reyna, y de la ocupación de cuatro casquillos y un puente robados en el Cementerio, los que vendieron en la joyería de la calle 24 de Febrero, no ha ocurrido nada nuevo en el asunto del cementerio, estimándose ya completado el servicio policíaco.—Lovio, Corresponsal.

EL CONCURSO DE MATERNIDAD

LIMONAR, agosto 23. DIARIO, Habana.—Se celebró el Concurso de Maternidad presidiendo éste el doctor Navarro, acompañado de los doctores Milanés, Alvarez, Rodríguez y Argudín; el Teniente, Scull, el Secretario Carlos Cartaya y la Directora de la Escuela Pública, señorita Juana M. García. Se adjudicó el primer premio a Mario Nico, de seis meses y medio de edad, de la raza negra, con 24 libras de peso; obtuvieron los demás premios: Lucio Marot, de seis meses, pesando veinte libras; Julio Torres Guerra, de seis meses, con 21 libras; Mario Aldecos, de siete meses, pesando 18 libras.

El acto se celebró en el Sport Club. El doctor Milanés pronunció un elocuente discurso, y el doctor Alvarez hizo una bella explicación técnica. Fueron muy aplaudidos.—Martínez, Corresponsal.

DETENCION DE ENRIQUE PONCE REYNA, EL «ENMASCARADO»

MATANZAS, agosto 23. DIARIO, Habana.—El sargento José A. Carmona, auxiliado del vigilante Adolfo Castro, detuvo en la mañana de hoy a Enrique Ponce Reyna, vecino de San Gabriel y Velarde, siendo éste el «enmascarado» que en unión de José Pérez Rodríguez, (a) «Coco», y de Enrique Manut, efectuaron la profanación de las tumbas en el Cementerio «San Carlos». El botín alcanzado por los criminales, se redujo, únicamente, a cuatro casquillos de oro y un puente, que vendieron en la cantidad de catorce pesos en la relojería y platería de Eladio Guedes Núñez, en la calle 24 de Febrero número 40. En un careo sostenido entre los acusados, los dos anteriores acusaron a Ponce Reyna de ser el tercero, negando éste tener participación en el hecho. El relojero Guedes Núñez, fué llevado a la Jefatura, y por tres veces consecutivas, en rueda de presos, reconoció a Enrique Ponce Reyna, como el que le vendió los casquilols y el puente citados. Dentro de 24 horas procederá el Juzgado a resolver la situación de los acusados, dictando auto de procesamiento.—Corresponsal.

SANTA CLARA

LLEGO LA BANDA INFANTIL

REMEDIOS, agosto 23. DIARIO, Habana.—Procedente de la capital llegó la Banda Infantil, siendo recibida por la Banda Municipal, las autoridades y comisiones de distintas sociedades y numeroso público.

Desde la esta ción del ferrocarril salieron en manifestación las banderas de los barrios El Carmen y El cubana, Comisión de recibo, Banda Savador, entreazadas con la bandera Infanti, comisiones de las sociedades y el pueblo.

Recorrieron la calle de Máximo Gómez hasta el parque Martí. De allí al Hotel Mascotte, donde desayunaron, dándoles la bienvenida en , olquinta..la..g S nombre de alcalde este corresponsal, hablando después en nombre de la Banda Municipal Heriberto Romeroé en nombre de la Banda Infantil, el director señor Jiménez Crespo. Por el Casino Español, Raúl Villa y por la Comisión, Antolín González, haciendo el resumen el señor Amado Angel Grau. Durante el día se celebraron varios actos en honor de dicha Banda, reinando gran entusiasmo en toda la ciudad.—Federico García, Corresponsal.

CAMAGUEY

SE AHORCO EN EL LOCAL DE LA ASOCIAION ANARIA

MORON, agosto 23. DIARIO, Habana.—En el local de la Asociación Canaria puso fin a sus días ahorcándose, el joven Norberto Rodríguez, quien venía padeciendo desde hace tiempo una cruel enfermedad, suponiéndose que a ello obedeció su fatal determinación. A su hermano Antonio, estimado comerciante de esta plaza, enviamos nuestro más sentido pésame.

capital el señor Heliodoro Rodrí-
—En el día de hoy falleció en esa
guez, quien fué durante muchos años director de la Banda Municipal, a quien se debe el adelanto de ésta. Su muerte ha sido muy sentida en nuestra sociedad.—Antonio Pila, Corresponsal.

INSTRUIDOS DE CARGOS

CAMAGUEY, agosto 23.—DIARIO, Habana.—Esta mañana fueron instruídos de cargos José Gómez Pérez, Cayetano Cordoví Hidalgo y Francisco González Rivero, en la causa radicada por hurto. Estos individuos se encuentran complicados en la sustracción de telas por valor de 1.200 pesos al establecimiento de «La Gran Señora», siendo autor material José Gómez, que limpiaba la tienda. Los demás complicados sacaban la mercancía en las cajas vacías que se tiraban a la basura.

—Los camagüeyanos están laborando en torno a la clausura de la Colonia Infantil. Se hace necesario que el Gobierno haga todo lo posible por que esos centros se abran, ya que en ellos recibe la niñez inapreciables beneficios.—Hernández, Corresponsal.

ORIENTE

IMPORTANTES REPARACIONES EN LA BASE NAVAL DE CAIMANERA

SANTIAGO DE CUBA, agosto 23. DIARIO, Habana.—El próximo 8 de octubre se espera que llegue a la base naval de Caimanera—declarada ahora de primera clase—el Presidente de los Estados Unidos.

Con tal motivo se ejecutan allí costosas reparaciones para acondicionar los campos de aterrizaje, los muelles, las casas de residencia y el Hospital del establecimiento, cuyos trabajos mueven buena cantidad de numerario que se distribuye entre cientos de obreros cubanos.

Anúnciase que se reunirán allí en el mes de febrero del próximo año, las escuadras del Atlántico y del Pacífico, urgiendo que el Gobierno se apresure a terminar la carretera de Guantánamo a Caimanera, así como el saneamiento de la ciudad de Guantánamo, para que pueda autorizarse a los marinos francos de servicio que vengan a la misma como resultaba en otros tiempos.

Continúa el problema sanitario de Palma Soriano, donde el pueblo clama por que las autoridades centrales voten el crédito para adquirir los filtros del Acueducto, ya que el azote de las enfermedades que aquejan a la población se debe al mal estado de las aguas.—García, Corresponsal.

INAUGURARAN EL DIA 27 EL CLUB NAUTICO DEL CENTRAL JARONU, EN LA BELLA PLAYA DE JIGÜEY

La casa club ha sido edificada en uno de los lugares más pintorescos de la playa, con un hermoso salón de baile, café, cuartos de aseo y corredores. Un muelle espléndido

La Unión Jaronesa, culta y simpática sociedad de este Central, posee desde hace días un precioso Cluo Náutico en la Playa de Jigüey. Están de plácemes sus distinguidos asociados.

Como una contribución del Cronista a la hermosa labor realizada, es justo que consigne los detalles que la precedieron para satisfacción de los idealistas que pudieron convertir lo que parecía un sueño en bella realidad y para estímulo de los socios todos de ese club.

Mariano Morales, dinámico Presidente electo durante el año 1937 secundado por Sergio Cortina el activo Secretario, fueron los iniciadores y propulsores de esta magnífica idea. Durante el año actual, como componentes del Comité Gestor Pro Playa, dieron fin a su maravillosa labor.

La casa club, edificada en uno de los lugares más pintorescos de nuestra playa, con su hermoso salón de baile, café, cuartos de aseo, y espaciosos corredores, es el mejor exponente del inmenso esfuerzo realizado por estos muchachos.

Su muelle, espacioso, sólido y elegante, mide 215 pies de largo y en su meseta final pueden estacionarse sin molestia alguna más de cincuenta personas.

Y para que la labor realizada fuese completa, un hermoso ómnibus, para el transporte de los asociados y sus familiares hasta aquel lugar, fué adquirido por el Comité Gestor, anotándose otro gran acierto y mereciendo por ello el aplauso de todos.

Eulogio Delgado, distinguido presidente actual de dicho institución, fué otro de los más firmes baluartes para realizar dicha obra. Sus esfuerzos han sido encaminados a tal fin, y durante todo el tiempo brindó al Comité Gestor toda clase de facilidades para que lograran su objeto.

La inauguración de la casa club, está anunciada para el día 27 del presente mes, y sin duda ha de hacer época en los anales de este central. Una gran orquesta ha sido contratada para esa fecha, y no es posible dudar, que a esa gran fiesta han de concurrir representativos de todas las sociedades hermanas de la provincia, por que se sienta el precedente, de que es la primera sociedad de color en Cuba que posee un Club Náutico.

Y no quiero finalizar esta crónica, sin felicitar nuevamente a Marianito y a Cortina, correctos caballeros y amigos cariñosos, haciendo extensiva esta felicitación al digno Presidente Eulogio Delgado y a la Directiva actual de la Asociación, sin olvidar a José Manuel Alvarez, maestro de obras, y al señor Rafael Naranjo, contratista.

Y a los socios todos, por su cooperación brillante, por sus entusiasmos y por su amor al progreso y cultura de nuestro querido país, con la admiración del cronista quiero hacer llegar hasta ellos mis sinceros parabienes.

Base ball

El Campeonato de Base Ball inter-socios que está celebrando el Club Jaronú sigue siendo un verdadero éxito.

El estado del mismo es el siguiente:

Azules, seis juegos ganados.
Rojos, tres juegos ganados.

Pero los Rojos no se dan por vencidos, y aseguran, que antes de que los Azules puedan ganar ocho juegos han de suceder muchísimas cosas.

Pueden los Directivos del Club Jaronú sentirse satisfechos y especialmente el querido Mangana, por la animación y el entusiasmo existentes.

Muerte sentida

Tras rápida y terrible dolencia, dejó de existir un amigo de todos los que aquí vivimos.

Virginio Ramírez, Jefe del Almacén de Azúcar, excelente caballero y padre amantísimo, que supo captarse el cariño de todos, entregó su alma al Creador.

Hasta su distinguida viuda la señora Paula Herrera y sus hijitos, quiero hacer llegar la sincera expresión de mi pena por tan terrible desgracia.

\. CUESTA,

DESDE GUANAJAY

Almuerzo fraternal

Con motivo de su graduación de doctor en leyes, le fué ofrecido recientemente un almuerzo al señor Enrique Fernández Jofre, por el Consejo de San Hilarión No. 2449.

Asistieron numerosos miembros de la orden y amigos del homenajeado, desenvolviéndose el acto dentro de la mayor confraternidad y animación.

Deseamos al nuevo doctor, éxitos en su carrera, a la vez que lo felicitamos.

Rosa Ventura de García
Cronista Social

Suscríbase al DIARIO DE LA MARINA por los teléfonos M-7911, M-7912 y M-7913, y por medio de sus agentes en todo el territorio nacional

M.E.C.D. 2016

Acuden al Presidente de la República a las alumnas del 8o. grado

Exponen los perjuicios que les ocasiona la anulación de los derechos adquiridos

Una nutrida comisión de alumnos del octavo grado del colegio academia «Laplace» nos visitó anoche para hacernos entrega del mensaje que han cursado al Presidente de la República y al Secretario de Educación, dándoles cuenta de los graves perjuicios que les ocasiona la resolución que quita validez a los certificados del octavo grado para ingresar en los Institutos.

Entre los alumnos y alumnas que nos visitaron había algunos que terminaron sus estudios con «Excelencia» y todos se dolían de que, a quince días de los exámenes se les quiten los derechos al amparo de los cuales habían realizado sus estudios para cursar desde septiembre la segunda enseñanza.

He aquí el mensaje enviado:

«Señor Secretario de Educación.

Honorable Señor:

Después de dos cursos de intensa labor académica obtuvimos en junio del presente año nuestros certificados acreditativos de haber cursado y aprobado todas las asignaturas de la enseñanza primaria superior. La labor docente del plantel donde estudiamos estuvo inspeccionada en todo tiempo por las autoridades escolares. Nuestros programas fueron aprobados debidamente por esos funcionarios y el resultado de los exámenes sufridos en ambos cursos, así como el expediente personal de cada uno de nosotros demuestra nuestra capacidad y el celo con que hemos llenado todos los requisitos exigidos por los reglamentos en vigor. Hoy, después de dos meses de vacaciones y a sólo quince días de los exámenes, se nos priva de un derecho adquirido durante dos cursos. Acudimos a Vd. para que nos haga justicia y para que no frustre nuestras aspiraciones al inicio de nuestra vida, para que el estímulo que significa el premio a nuestros desvelos no se convierta en incertidumbre e indecisión que hagan del cubano joven una veleta a merced de las circunstancias.

Invocando la consideración y respeto que merece nuestro anhelo de hacernos cubanos útiles y capacitados los pedimos, Señor Presidente y Señor Secretario de Educación, la reconsideración de la resolución que anula los certificados de ingreso en la Segunda Enseñanza».

DEFUNCIONES OCURRIDAS AYER EN LA HABANA HASTA LAS CUATRO DE LA TARDE

Francisco Nogales, blanco, 67 años. 10 de Octubre 377.

María Miranda, negra, 1 años. Hospital Infantil.

Luis Tog, asiático. 68 años. Manrique 114.

Virginia Jáen, blanca, 69 años. Clínica Casuso.

Manuel Nápoles, mestizo, 31 años. Hospital Lebredo.

Vicente Valdés, blanco, 22 años. Hospital Lebredo.

Herminia R. Ostolosa, blanca, 53 años. Hosp. F. Andrade.

José de la Concepción, blanco, 89 años. Suspiro 18.

Angel Costa López, blanco, 11 años. Cerro 1,263.

Jacinto Feres Cornet, blanco, 54 años. Cortina 519.

Sara Ramos González, blanco, 7 años. H. Infantil.

Eduardo Alemán Fernández, mestizo, 1 día. H. Infantil.

José Alejandro Martínez, blanco, 1 año. Cerro 1,551.

Manuel Báez Méndez, blanco, 34 años. Quinta Canaria.

Heliodoro Rodríguez, blanco, 43 años. Quinta Canaria.

Ramón de Armas, negro, 4 meses. Chaples 658.

Pablo B. Quintero, negro, 25 años. Corrales 125.

Manuel Peón Santa Cruz, blanco, 18 años. Hospital Lebredo.

Blanca Rosa Rodríguez, blanca, 23 años. San Mariano 254.

Fernando Suárez Suárez, blanco, 12 años. Hospital Infantil.

CRUCIGRAMAS

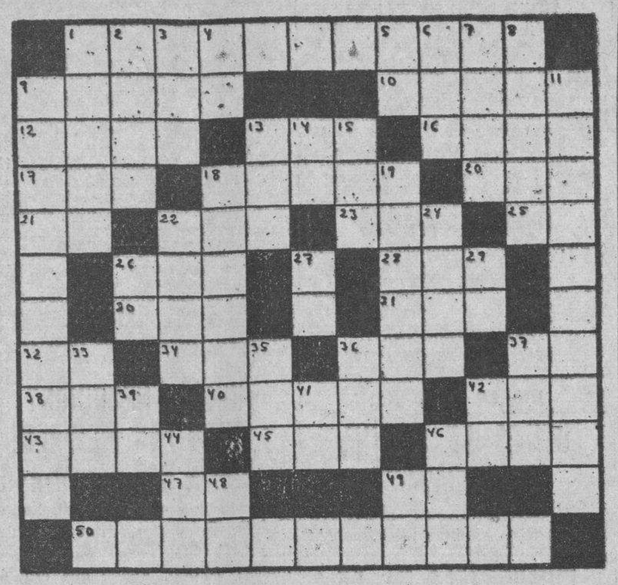

HORIZONTALES

1—Banda pendiente del hombro para sostener la mano o el brazo lastimados.
9—Pez selacio parecido al tiburón.
10—Sonido de la campanilla.
12—Tiempo del verbo ser.
13—Hueso de la cadera.
16—Tiempo del verbo ser.
17—Escuchar.
18—Que pertenece al coro.
20—Señor (en inglés).
21—Dios del Sol.
22—Valle en las montañas de Santander.
23—Nivel.
25—Preposición inseparable.
26—Hogar.
28—Parienta.
30—Nombre de letra.
31—Prominencia que forma la superficie del agua agitada.
32—Interjección.
34—Nombre de la e larga griega.
36—Nombre femenino.
37—Consonante.
38—Autillo.
40—Embuste, trampa, estafa.
42—Apócope de Santo.
43—Jurisconsulto francés.
45—Adverbio de modo.
46—Número.
47—Interjección.
49—Isla de la costa occidental de Francia.
50—Oficio de hombre.

VERTICALES

1—Antigua comarca del Asia Menor.
2—Alero de tejado.
3—Arbol leguminoso.
4—Río en la provincia de Lugo.
5—Ello (en inglés).
6—Flor.
7—Escritor cubano, autor de «Sol de invierno».
8—Escuchería.
9—Capital de la Guayana Inglesa.
11—Nombre que omó en el año 27 antes de J. C. la Galia Braccata.
13—Isla del Mar Egeo, una de las Espórades.
14—Marchar.
15—Río de Suiza.
18—Máscara para la cara.
19—Diosa, madre de Apolo.
22—Cirujano francés.
24—Dictador romano vencedor de Mitrídates..
26—Variante.
27—Río del Uruguay.
29—Río de Rusia.
33—Amarre.
35—Altar.
36—Ave trepadora que habita en el Brasil, las Guayanas y México.
37—Tiempo del verbo caer.
39—Escuché.
41—Moneda de cobre de los romanos.
42—Conozco.
44—Hijo de Noé.
46—Tercer hijo de Adán y Eva.
48—Associated Press.
49—Voz que se usa repetida para arrullar a los niños.

A. L. G.

Solución al Crucigrama anterior

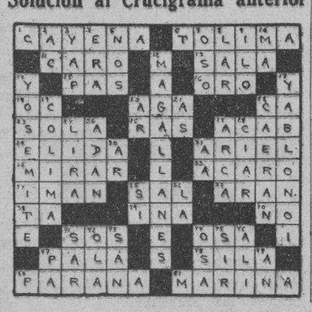

Al incendiarse una fragata se queman algunas películas

Se estima que las pérdidas llegan a $100,000. Una caja se inflamó al descargarla

Un violento incendio, del que no se ha podido determinar aún el origen, se produjo ayer en horas de la mañana en el patio de la Estación Terminal, al ser pasto de las llamas la fragata de carga número 187 que había llegado procedente del interior de la isla, con 397 bustos, descompuestos en la siguiente forma: 140 cajas de películas, 150 bultos de mercancías, 60 cajas de frutos, 8 cajas con aves y 22 cajas conteniendo huevos.

Según lo actuado por el inspector de los Ferrocarriles, señor Guillermo del Cristo, dicha fragata llegó a la Estación Terminal a las siete de la mañana, estando al cuidado de la misma el conductor Higinio Enríquez Batista, perteneciente a la Compañía Nacional Express y Transporte y su auxiliar Enrique Pérez Caballero.

Poco después de la llegada, dichos señores, con el auxilio de los empleados Pedro Barrenichea Carrillo, pecino de Crespo 74, y Gerardo Arango Hernández, de Salud número 19, comenzaron a efectuar la descarga.

Pedro Barrinechea dijo que tomó en sus manos una caja de películas, y al echarla al suelo **se oyó una fuerte explosión, seguida de una gran llamarada.** Inmediatamente, sin que nadie pudiera impedirlo, la candela se propagó a la fragata, destruyéndola junto con toda la mercancía.

El material de extinción de incendios del cuartel «Magoon» adudió, logrando sofocar las llamas tras sna ruda labor.

Todas las mercancías estaban aseguradas contra incendio, estimándose las pérdidas en unos cien mil pesos.

Con lo actuado se dió cuenta al juez de Instrucción de la sección Segunda.

ABURRIDA DE LA VIDA

Olga Batista Fernández, de 20 años y vecina de Gómez número 14, se produjo una grave intoxicación al ingerir un tóxico con ánimo de privarse de la vida.

LA PATRULLA POLICIACA

TITINA LA MECANOGRAFA

EL PATO PASCUAL

EL PROFESOR NIMBUS

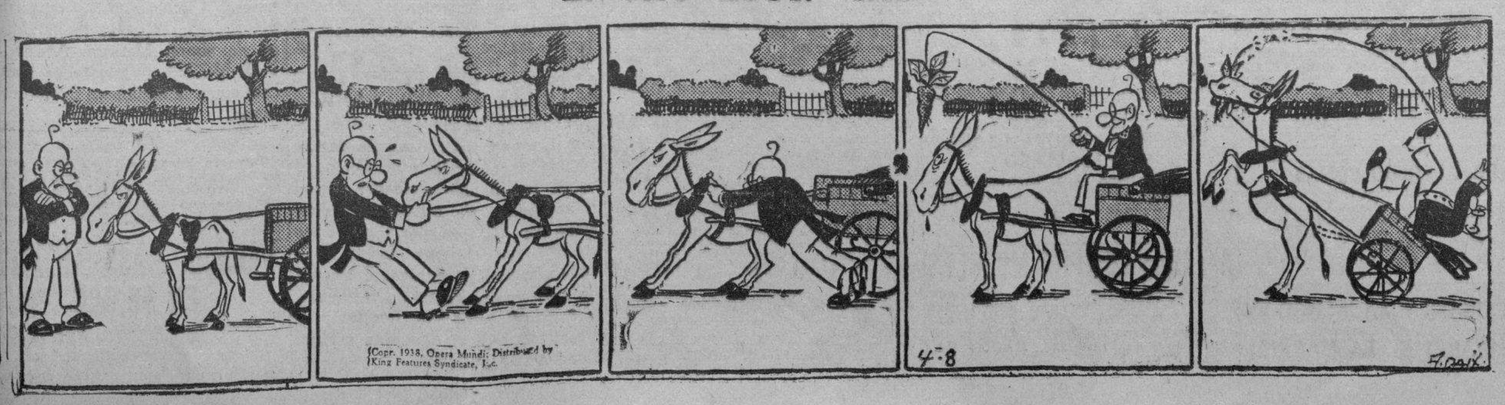

Anuncios Clasificados de Ultima Hora

Profesionales

3 DRES. EN MEDICINA

DOCTOR JOSE RAMONEDA
Tratamiento exclusivo y radical para la curación del Asma y Diabetes. Nerviosismo, Impotencia, Insomnio, Neurastenia y pulmones. Consultas diarias 2 a 5 p. m. previo aviso teléfono A5.4051. Barcelona No. 4, altos entre Aguila y Amistad.

COMPRAS

10 SOLARES

COMPRO SOLAR EN PLAYA CUBA (Guanabo) contado o plazos, trato directo con dueño. Dirija informes situación y medida a (Larios) apartado 2043, Habana.

Arrendamientos

A-1 FINCAS RUSTICAS-URBANAS

RESTAURANT
Alquilo Hotel Roosevelt «El Restaurant» a persona con referencias y que quiera trabajar magnífico negocio. Informes en la carpeta del Hotel, Amistad y San Miguel.

Reparaciones

42 MUEBLES Y PRENDAS

REPARACION DE MUEBLES. Se reforman, barnizan a muñeca, enceran, se hacen nuevos como de fábrica, tapicería en general, arreglo neveras dejándolas como nuevas. Llame Telf. I_3736. Sergio.

VENTAS

48 CASAS

¡¡ESQUINA EN GANGA !!
La mejor esquina de Santos Suárez, en lo mejor del reparto, guaguas tranvías y magnífico vecindario, toda moderna y decorada a todo lujo, es independiente y tiene unos altos que es un primor vivir en ellos, esta propiedad costó su fabricación $18.000 y la doy por atender un negocio en $6.750. ¡Vea esto antes que nadie! Dueño: Goicuría y General Lee (Bodega) I-3706.

CALLE VILLEGAS $3.500
Vendo esta casa, sala, recibidor, tres cuartos, cocina y baño, pisos mosaicos techos cielo raso, pegado a Tejadillo. por liquidación de bienes $3.500. Informan: J. Llanes, Sitios 76 Telf. M_2632.

VENDO
Reparto Miramar 12 entre Tercera y Quinta Avenidas. Regio chalet, sala, vestíbulo, comedor, cuatro cuartos, dos baños, terraza, tres cuartos criados, garage. Verla 4 a 6 tarde.

VENDO CERRO UNA CUADRA CALzada, casa antigua buena: portal, sala, saleta, comedor, cocina, cinco cuartos todos grandes, garage, terreno 16 por 39 metros, propia para industria y vivienda. Dueña: Estrada Palma 463, esquina Juan Delgado, Santos Suárez.

NO COMPRE CASAS, FABRIQUE con Francisco Valdés, Avenida 11 y 10 San Benigno y Tamarindo $22 metro obra grande precio especial. I-6235. FO2767, A5-0332.

PROVENIR 818
Entre Santa Catalina y San Mariano vendo precioso chalecito decorado techos monolíticos preparado para otra planta más, puede mudarse hoy mismo, véalo hasta las 10 de la noche tiene alumbrado eléctrico, facilidades de pago. Dueño A5 1252, M-2450 Romay. No admito corredores.

49 SOLARES

AVENIDA DE LOS PRESIDENTES y 25 parcela de un aproximado de mil metros propio para residencia o deficio para renta. Informan 27 No. 460 entre F y G.

VEDADO. EN LA CALLE 12 No. 454 esq. a 19 se vende esquina 22,66 frente por 30 mts. fondo. Urge venta. Informes misma, preguntar por Sra. Elvira.

..MIRAMAR. VENDO EN LA GRAN Avenida 7a. esquina a $4. v.; Calle 16 solar centro brisa, a $4.50 y parcelita calle 3 a $4.25. Informes: G. del Monte. M_2474. Habana 84.

50 FINCAS RUSTICAS

VENDO PRECIOSA FINQUITA REcreo, casa concreto, muchas comodidades, agua propia: 15 minutos Habana. Finca Rosario. Lucero. Casa Villa Pilar, señor Vega M_2494 de 10 a 12 a. m.

¡FINCA EN $400.00; VENDO 100 VAras frente carretera Managua, llanita muy bonita 33 kilómetros Capitolio: 8.00 varas cuadradas ideal para recreo. Silvio Leal F_6391 después 1 p. m.

51 ESTABLECIMIENTOS

POR ENFERMEDAD, VENDO FONda trabajando bien, cuenta con 25 abonados y diez cantinas, para la calle. Informes al teléfono M_4302. de 12 a 1 y de 7 a 8. Sr. Rodríguez.

SE VENDE VIDRIERA PUNTO MUcho tránsito, contrato poco alquiler para billetes de Lotería y quintalla. Indio y Monte, Café Benito.

COMPRAS

14 AUTOMOVILES-ACCESORIOS

CIEN PESOS AL CONTADO
Busco auto de uso pasajeros, de particular, indique tipo, año y estado de gomas y motor. Apartado 1905, Habana.

17 MUEBLES Y PRENDAS

COMPRO MAQUINA «SINGER». NO venda sin antes avisarme por el M 1556.

23 OBJETOS VARIOS

PARA REMITIR A UN CENTRAL deseo adquirir chapas de hierro de uso que estén en buenas condiciones de distintos tipos y gruesos. Informa Constantino García, Cuba 76. Depto. 19, Habana.

VENTAS

54 MAQUINARIAS

LOTES: DESEA GANAR DINERO venga a Mercaderes 26, ferretería y adquiera por poco dinero grandes lotes y maquinaria vapor ruedas y cadenas Link Belt y &c.

56 MUEBLES Y PRENDAS

LIQUIDAMOS MUEBLES
A menos de su costo. Un juego renacimiento de doce piezas, grande, con asientos de cuero. Otro mediano de nueve piezas y otro chico. Un juego de cuarto estilo Imperio, de gran valor, casi regalado. Así como juegos de sala de nueve piezas desde $28.00. Aproveche esta sensacional ganga para amueblar su casa por poco guano. Dragones número 302 esquina a Rayo.

SE VENDEN DOS MESAS DE CINcago trabajando en Paula No. 4 para verlos 1 a 5.

NECESIDAD URGENTE TENGO VENcer juego cuarto $40.00; $60.00 regio $90.00; comedor Arte moderno $40.00; estilo inglés $75.00; Renacimiento $65.00. Sitios 223 entre Campanario y Lealtad.

MUEBLES A PLAZOS
Construídos con las mejores maderas, estilos modernos y elegantes. Grandes facilidades de pago. Admitimos muebles en cambio. Visítenos y se convencerá. **«Díaz y Chao», Neptuno No. 709 y 710, entre Belascoaín y Lucena. Telf. U-5154.**

FAMILIA URGE VENDER AUTENtico comedor Renacimiento 12 piezas nuevo, living-room gigante, nuevos 2 juegos cuarto caoba, regio 3 cuerpos, otro cedro mediano. Escobar 256. Neptuno, Concordia.

61 DE ANIMALES

VENDO JACA TROTE 4 AÑOS 7½ ctas. jaca fina 6 años 151 cm. s. sin defectos. Vaca mona 2 partos 12 litros, por mudarme. Granja Vega, Calle Sol, Arroyo Arenas.

ENSEÑANZAS

75 PROFESORAS - PROFESORES

PROFESORA NORMALISTA CON práctica para dar clases en Colegio o a domicilio. También señorita desea empleo en establecimiento u oficina. Informan: Telf. I-3990.

ALQUILERES

79 HOTELES

HOTEL MIRAMAR, OFRECEMOS espléndidos departamentos y habitaciones con baño privado y toda asistencia a precios rebajados. 2 personas desde $40.000. Sin comida desde $15.00 en adelante. Prado 2 y Malecón. A5_3692.

80 CASAS DE HUESPEDES

GRAN RESIDENCIA, PRADO 352, antes 104. Habitaciones con todo servicio, buena comida, precios reducidos, en la azotea muy frescas para dos personas desde 35 pesos. Referencias.

GALIANO 463 ALTOS ENTRE SAN José y Barcelona, magníficas habitaciones, balcón e interiores, baño anexo agua caliente. Comida exquisita. Precios reducidos, absoluta moralidad. M-8857.

82 APARTAMENTOS

SE ALQUILA APARTAMENTO CON dos amplias habitaciones, vista a la calle $23. Habitación muy amplia vista a la calle $14. Neptuno 214 esquina Amistad. Moralidad.

83 DEPARTAMENTOS

ALQUILO ESPLENDIDA SALA PROpia para oficina, comisionista, o para profesionar. Gervasio 311 bajos entre Neptuno y San Miguel.

84 HABITACIONES

CASA FAMILIA TODO CONFORT A una cuadra Parque Central alquila dos habitaciones juntas o separadamente. Jamás falta agua. Indispensable referencias. Telf. A_9118.

SE ALQUILA UNA HABITACION con vista a la calle, agua corriente, en la misma con toda su asistencia, casa de moralidad. Se dan y se toman referencias. Reina 468 entre Chávez y Belascoaín.

SE ALQUILA UNA HABITACION hombres solos, con muebles, ropa y camas. Agua caliente. Teléfono. Punto ideal, frente secretaría Gobernación. Precio $12.00, aproveche. Compostela No. 145.

REINA 14
Residencia de Lujo. Todas las habitaciones con baño privado, agua fría y caliente, nunca falta el agua. Con o sin muebles. La mejor comida de la Habana. PRECIOS DE SITUACION. Visítelo sin compromiso y se convencerá. Se almiten abonados al comedor. TABLE D'HOTE 0.50Cts. Reina 14, antiguo, entre Galiano y Rayo.

ALQUILO 2 HABITACIONES JUNtas o separadas, vista a la calle, grandes, otra lujosamente amueblada $14. vista a la calle, agua fría y caliente, casa de moralidad. Lagunas 112. entre Campanario y Manrique.

85 NAVES - LOCALES

LOCAL PARA LECHERIA REVILLAgigedo 121, esquina Alcantarilla. Informan en el mismo.

PARA ESTABLECIMIENTO, HERmoso local en Monte 426, moderno, entre Aguila y Angeles. Precio módico. Informes Monte 411. La Democracia. Telf. M_2364.

87 HABANA

AGUILA ENTRE SAN LAZARO Y
Malecón, primer piso, acabado de reconstruir, sala, tres habitaciones, comedor, baño intercalado y cocina. Llave en la bodega. Informan A-7674.

ACABADA DE FABRICAR: SE ALquilan los altos de San Lázaro 1012 entre Hospital y Espada, sala, recibidor, cuatro habitaciones, baño intercalado en colores, comedor y servicios completos. Precio $55.00. Puede verse de 8 a 12 a. m. y de 2 a 5 p. m. El dueño Telf. F-4372.

ALQUILO ACCESORIA COMPUESTA de sala, cuarto y sus servicios en Vives No. 74 entre Alambique y San Nicolás, en la misma alquilo habitación alta. Llave la encargada habitación No. 3 U 5444.

ALQUILO CASA MODERNA MALOja 142 esquina a Lealtad sala, dos cuartos, comedor, baño completo con calentador, cocina, patio, precio: $34. La llave en la bodega informan Telf. I_6249.

AVE. MENOCAL 454 ENTRE SAN Rafael y San José hermosos altos, terraza, escritorio, vestíbulo, hall, 2 baños completos, 5 habitaciones, 2 cuartos criados y servicio $90.00. Informes Ave. Menocal 458, altos.

ALQUILERES

87 HABANA

SE ALQUILA -a. y 2a. PLANTA SAN Miguel 1107 entre Mazón y Basarrate, acabadas fabricar $50.00 con todas comodidades modernas. M_7179. Sr. Castro.

VIRTUDES Y GERVASIO, EDIFICIO Menéndez, primer piso moderno, acabado de pintar, sala, comedor, 3 habitaciones, baño, cocina de gas, muy fresco. Informan bodega.

LUJOSOS BAJOS, PROGRESO No. 14 frente National City Bank. Toma corrientes en todas habitaciones. Sala, saleta, 4 cuartos, baño intercalado, comedor, cocina, cuarto y baño criados. Llave misma. F_2129. $53.

SOL 59, POR COMPOSTELA, ALTOS modernos, ventilados, sala, dos cuartos, baño completo intercalado, calentador, cocina de gas, agua abundante. 32 pesos. Llaves: Café. Informes: M_8712.

SAN JOSE 66 ALTOS ENTRE LEALtad y Escobar. Sala comedor, cuatro habitaciones, baño y cocina. La llave en los bajos.

CONCEPCION DE LA VALLA 74 ALtos, entre Campanario y Lealtad. Sala, tres habitaciones, baño, comedor y cocina. The Trust Co. of Cuba, Obispo 53, M_6917.

REVILLAGIGEDO 121-123, LETRA D, esquina Alcantarilla primer alto. Sala, comedor, tres habitaciones, baño y cocina. La llave en los bajos.

VILLEGAS 17 BAJOS ENTRE EMpedrado y Tejadillo. Sala, tres habitaciones, baño completo, comedor, cocina, cuarto y servicio criados. The Trust Co. of Cuba, Obispo 53, M-6917.

DESAGUE 1, ALTO ENTRE PADRE Varela y San Carlos. Sala, saleta, cuatro habitaciones, comedor, cocina, baño, cuarto y servicio criados. La llave en los bajos.

SAN LAZARO 324, BAJOS Y ALTOS entre San Nicolás y Galiano. Sala, comecor, tres habitaciones, baño, cocina, cuarto, servicio criados y patio. The Trust Co. of Cuba, Obispo 53 M-6917.

CAMPANARIO 211 ENTRE VIRTUdes y Concordia, zaguán, recibidor, sala, seis habitaciones, baño intercalado, comedor, cocina, servicios criados y patio. Alto dos habitaciones The Trust Co. of Cuba, Obispo 53 M_6917.

SAN LAZARO 176 BAJOS ESQUINA Aguila. Sala, saleta, cuatro habitaciones, baño completo, comedor, cocina, cuarto, servicio criados y patio. The Trust Co. of Cuba, Obispo 53, M-6917.

ANIMAS 459 BAJOS ENTRE MANrique y San Nicolás. Propia para laboratorio o consultorio. Zaguán, saleta, comecor, cnco habitacones, baño, cocina, local en el patio, cuarto desahoge, cuarto y servicio criados. The Trust Co. of Cuba, Obispo 53, M_6917.

SE ALQUILA, PRIMER PISO VIRtudes No. 672, casa moderna. Sala, saleta, 4 habitaciones, baño intercalado, comedor, pantry y cocina, servicio criados indepenciente. Informan en la misma, seguido piso.

VILLEGAS 41 BAJOS ENTRE O'RElly y Progreso. Sala, comedor, tres habitaciones, baño, cocina y patio. Tre Trust Co. of Cuba, Obispo 53 M-6917.

EN EL MEJOR PUNTO HABANA, Aguila 464 entre San Rafael y San José. Vendo tienca de modista y confecciones con todas sus existencias por tener que embarcarme.

SE ALQUILAN LOS BAJOS DE PAUla 25, sala, saleta, cuatro cuartos, comedor, cocina y servicios cuarenta pesos mensuales, pueden verse de 3 a 5 de la tarde.

SE ALQUILA. ANIMAS 177, altos, entre Oquendo y Soledad: sala, comedor, cuatro habitaciones, baño intercalado completo y cocina. Informes: Ramón G. Fernández: U-1157.

SE ALQUILAN LOS ALTOS DEL Aguila, Neptuno y Aguila. Informan los bajos. Café.

LAGUNAS 398, ENTRE GERVASIO y Belascoaín. Modernos y frescuísimos altos, Sala, recibidor, tres habitaciones, baño completo, comedor, cocina, servicio criados. Llave en los mismos de 1 a 5. U-2139.

$34.00 CASA HOSPITAL 170, ALTOS, próxima a desalquilarse, puede verse a todas horas. Sala, tres cuartos, baño intercalado, comedor lindo y demás servicios; moderna, fresca. Informan Mueblería El Fénix, Neptuno y Soledad.

SE ALQUILA, PROXIMO A REINA el moderno piso bajo de San Nicolás 755, propio para matrimonio: Sala, dos habitaciones, baño completo y cocina de gas. La llave en la misma.

CARDENAS 81, PRIMER PISO $45, moderna, decorada, sala, saleta, 2 cuartos, baño intercalado, comedor fondo, cuarto y servici ode criados. Calentador y cocina de gas. Llave y dueño 2do. piso.

COMPOSTELA 104 ALTOS
En $34. se alquila en casa moderna altos, sala, saleta, tres habitaciones, baño completo, comedor, cocina y servicios criados. Abierta de 8 a 11 y 1 a 5. M-6562.

88 VEDADO

VEDADO. SE ALQUILAN LOS BAjos de la casa E. No. 452 esquina a 19, compuesta de seis cuartos con dos baños, sala, recibidor y demás comodidades. Garage para una máquina. Informarán teléfono M-2131.

SE ALQUILA I ESQ. 19 HERMOSO chalet, recibidor, sala, living room, comecor, 5 habitaciones, 2 baños, 2 garages, 3 cuartos criados y sus servicios. Para verlos de 8 a 12 a. m. y de 3 a 6 p. m.

VEDADO. ALQUILO CASA CALLE 25 entre E y F (altos). Sala, recibidor, comedor, tres cuartos y servicios. Informan 25 No. 671 entre E y F. Telf. F_4508.

LINEA 1162 ESQUINA 18 ,PRECIOso apartamento nuevo con vista al mar; sala, comedor, dos grandes cuartos con closets, baño intercalado y cocina. Informa: encargado. Teléfono FO_3219.

VEDADO, CALZADA 906 ENTRE 6 y 8, alquilo bajos, sala, cuatro cuartos, dos baños intercalados, dos cuartos criados, garage.

89 CERRO - PALATINO

ALTOS CASA NUEVA MUY VENTIlada compuesta de terraza, sala, recibidor, comedor, 3 amplias habitaciones, cocina, baño intercalado y servicios de criados, se alquila en Domínguez 303, Cerro. Informan Teléfono M_8066.

ZARAGOZA 35_B ALTOS ENTRE Manila y Peñón. Sala, comedor, una habitación, baño y cocina. La llave en la misma.

90 MARIANAO - REPARTOS

AMPLIACION ALMENDARES, ALquilo, sala, saleta, 3 cuartos, comedor, baño, servicio criados, garage. Ave. Octava entre 10 y 11. Verla de 3 a 5. Informan F_2872.

TERCERA AVENIDA Y ESQ a 18 Miramar. Casa nueva toda a la brisa, vestíbulo, sala, comedor, pantry, despensa, cocina, 3 portales. Altos: 4 habitaciones, 2 baños, 5 closets, pantry, dos portales, terraza, garage, servicio y hab. criados. Mucho jardín. De 4 a 6 en la misma.

ALQUILERES

90 MARIANAO - REPARTOS

MARIANAO: ALQUILO HERMOSA casa Campa 3 entre Luisa Quijano y Padres. Jardín, portal, sala, saleta, comedor, hall, cinco cuartos, baño, pantry, dos cuartos criados con servicio, garage, tranvías por la puerta, trenes Zanja media cuadra. Precio $25.00. Informa Carreño I_3826.

ALTOS MODERNOS 18 ENTRE 13 Y 15, Almendares, 3 cuadras de Miss Philips y Candler College. Terraza, Sala, comedor, 3 cuartos, baño intercalado, cocina y servicio cridao. Informa FO_1037.

91 JESUS DEL MONTE - VIBORA

LOMA DE CHAPLE, EN LO MEJOR alquila bonito chalet en la calle Luz No. 59 de 2 plantas con todas las comodidades y garage. Llaves en el 63 U-6423. Precio $60.00.

ALQUILO VIBORA, LUIS ESTEVEZ 114 entre Felipe Poey y Heredia, media cuadra colegio «Estrella», jardín, portal, sala, comedor, dos cuartos, baño, cocina, patio y traspatio. Llave en la misma de dos a seis.

SE ALQUILAN LOS AMPLIOS Y frescos bajos de San Mariano 58 entre Párraga y Felipe Poey. Jardín, sala, comedor al fondo, baño completo, seis habitaciones, hall, cocina, cuarto y servicio criados. La llave e los altos.

SE ALQUILA SAN MARIANO 403 entre Figueroa y D Strampes, jardín portal, sala comedor, garage y cinco habitaciones fresquísimas en los altos, con muchas comodidades, Telf. I_3043. Mendoza.

92 SANTOS SUAREZ - MENDOZA

CASITA INDEPENDIENTE INTErior. Sala, comedor, habitación, cocina, servicios, patio, $12 mensuales. Serafines No. 251 esquina Vega 3 cuadras Agua Dulce.

98 ALQUILERES VARIOS

PLAYA SANTA FE, ACERA DEL mar se alquila magnífica casa 6 habitaciones y garage en $50, por mes y medio. Informan Telf. A-9118.

SE SOLICITAN

103 CRIADAS - CRIADOS

SOLICITO SEÑORA MEDIANA EDAD sin compromisos, blanca que sea muy fina y educada y que esté acostumbrada a manejar niños; para todo el servicio de un niño de 2 años. Traer referencias y suplico si no reúne estas condiciones no presentarse. $15. Marina 56 altos casi esq. Vapor.

SE SOLICITA CRIADA BLANCA para la limpieza. Amargura No. 11 1er. piso.

104 COCINERAS Y COCINEROS

MATRIMONIO SOLICITA BUENA cocinera bien recomendada. Sueldo quince pesos ropa limpia y debe dormir en la colocación. Presentarse de 9 a 3 en calle F esquina a 25 altos Vedado, departamento derecha.

COCINERA DE MEDIANA EDAD, con referencias, que duerma en la colocación y ayude a algunos quehaceres se solicita en San Lázaro 557, entre Lealtad y Escobar.

115 OFICINISTAS

SE SOLICITA, UN JOVEN NO MAyor de 20 años, para trabajar en oficina, que sea mecanógrafo experto y tenga conocimientos generales; modestas pretensiones para empezar, gran pervenir. Pregunte por Eusebio Andrés, Tejadillo 11, entre Cuba y San Ignacio, de 10 a 12 de la mañana, exclusivamente.

116 SOCIOS

GRAN OPORTUNIDAD POR TENER que embarcar a negocios urgentes, necesito socio serio con muy poco dinero, para hacerse cargo, o vendería a precio regalado; todo está en orden, trabajando. Puede investigar, mucha mercancía y buen ambiente. Cabaret Jiggs. Informan en la misma, 12.3 tarde o después 9 noche. San Pedro y Luz.

117 SOLICITUDES VARIAS

FABRICA EXTRANJERA DESEA entrar en contacto con experto en fabricación de licores nacionales, especialmente Ron. Dirigirse a SBF, apartado 1796, Habana, diciendo experiencia y aspiraciones.

SE OFRECEN

118 CRIADAS-CRIADOS

SE OFRECE UN JOVEN ESPAÑOL de criado de manos o jardinero, tiene buenas referencias de buenas casas. Informan Telf. F_3060.

SE DESEA COLOCAR UN CRIADO de mano español con referencias y sabe trabajar también sabe de jardín y sale al campo. Informes: Teléfono: M_4451.

SE OFRECE ESPAÑOLA DE MEDIAna edad para criada de manos, tiene buenas referencias. Para informes: Telf. U_5417.

SE COLOCA JOVEN ESPAÑOLA PAra cuartos y coser o para el servicio de un matrimonio tiene buenas referencias, llame Telf. F_2693.

SE OFRECE MUCHACHA ESPAÑOla con referencias muy limpia y trabajadora, para limpiar o lavar y limpiar también cocina; para matrimonio solo lo hace todo. Sueldo $15 o $18. I_6086.

ESPAÑOLA DE 35 AÑOS DESEA COlocarse de criada de manos o para los quehaceres de matrimonio solo. No menos de $15. Tiene referencias. Llame al Telf. M_4611.

SE OFRECE JOVEN ESPAÑOLA PAra cuartos o criada de manos, es seria y ordenada en todos sus actos. Cumple con su obligación. Telf. A-7355

SE OFRECE DE CRIADA DE MAno, cuartos o comedor, excelente sirvienta, tiene referencias y es consciente de sus obligaciones, va a playa o finca. F-3141, F1_6171.

SE DESEA COLOCAR UNA JOVEN española para criada de mano o manejadora, sabe servir a la rusa, para corta familia y tiene referencias. Telf. XO_1185.

119 COCINERAS-COCINEROS

DESEA COLOCARSE UNA SRA. ESpañola, para cocinar o limpieza, tiene referencias. A5-5301.

PARA LAVANDERA O COCINERA se ofrece española de mediana edad, no le importa ir a los repartos: Informan por el Telf. M_1920.

SE OFRECE ESMERADA COCINEra buena sazón, tiene referencias, es apta para todo y consciente de sus obligaciones, va a playa o finca. F-3141. F1_6171.

124 LAVANDERAS-LAVANDEROS

SEÑORA DE UNA EDAD REGULAR para lavar es de color. Telf. F-2208, Pregunte por Panchita.

125 CHOFERES

DESEA COLOCARSE UN JOVEN ESpañol de chauffeur, experto mecánico y con toda clase de referencias. Informan FO_2255. García.

DESEA COLOCARSE DE CHOFER por días o por semanas, o mes, tiene excelentes recerencias casa que trabajó. Telf. F-6220. Manuel.

M.E.C.D. 2016

CRONICA CATOLICA

PROGRAMA DE LOS DIVERSOS ACTOS CATOLICOS QUE SE ANUNCIAN PARA MAÑANA EN LOS TEMPLOS HABANEROS

En la Iglesia de la Merced

Segundo jueves eucarístico con el siguiente programa: A las 5.30 de la tarde, exposición de S. D. Majestad, estación, Santo Rosario, ejercicio, plática, procesión del Santísimo bendición y reserva.

En la Iglesia de María Auxiliadora

Los Jueves Perpetuos eucarísticos.
Por la mañana, a las 8.
Por la tarde, a las 5.

En la Iglesia de San Francisco

Los Quince Jueves Eucarísticos a las 5 de la tarde: Exposición de S. D. Majestad, estación, Corona seráfica, ejercicios, cánticos por la Escolanía San Francisco, sermón, bendición y reserva.

En la Iglesia del Santo Cristo

Primer día del Triduo en honor de San Agustín: A las 5.30 de la tarde, exposición, estación, Rosario, ejercicio del Triduo, sermón por el P. Fr. Claudio García, O. S. A., bendición y reserva.

En la Iglesia de San Nicolás de Bari

Los Jueves Perpetuos Eucarísticos:
Por la mañana, a las 8.
Por la tarde, a las 5.

En la Capilla de las Madres Reparadoras

La Asociación Eucarística Popular, celebra adoración reparadora en honor de Jesús Sacramentado, de 7.30 de la tarde a 10 de la noche.

El Jubileo Circular

En la Iglesia del Carmen, el Jubileo Circular.

La exposición de S. D. Majestad, después de la última Misa que en esta iglesia se celebre.

A las 5 p. m. Santo Rosario, Visita a Jesús Sacramentado, cánticos por la Escolanía «Nuestra Señora del Carmen», sermón, bendición y reserva.

Hora Santa

En todos los tempios, la Hora Santa de los Jueves Eucarísticos.

Solemnes fiestas a San Luis, Rey de Francia, en Madruga

En la iglesia de Madruga, solemnes fiestas en honor de su Patrono, San Luis Rey de Francia, con el siguiente programa: A las 7.30 a. m. Misa de Comunión general.

A las 9.30 a. m. Misa solemne de Ministros, cantada a toda orquesta, bajo la dirección del laureado Profesor señor José Urré, estando el Panegírico del Santo Patrono a cargo del elocuentísimo orador sagrado M. R. P. Fray Zacaras Mínguez, Vicario Provincial de los Padres Dominicos de Cuba.

A las 6.30 p. m. Santo Rosario. A continuación procesión con las imágenes del Santo Patrono (n Luis Rey de Francia y Nuestra Señora de Regla, que recorrerá las principales calles de la población. El orden y dirección de la procesión a cargo de los Caballeros Católicos y Socias del Apostolado de la Oración.

La Iglesia parroquial lucirá bonitos adornos e iluminacón.

Durante el día habrá magníficos festejos populares.

Conferencias sobre Acción Católico-social para solamente hombres

El Director de la Acción Social Católica en la Archidiócesis de San Cristóbal de la Habana, M. I. Sr. Evelio Díaz y Cía, pronunciará en el salón de actos del Seminario Conciliar de San Carlos y San Ambrosio, tres Conferencias, para solamente hombres, sobre la expresada materia, los días 24, 25 y 26 del actual, a las 9.30 de la noche, o sea miércoles, jueves y viernes de la presente semana. A las mismas, pueden asistir cuantos jóvenes y caballeros lo deseen.

El Cursillo de Catequistas en el Seminario

Desde el sábado anterior se viene celebrando con numerosa asistencia un Cursillo para Catequistas en el Seminario de San Carlos y San Ambrosio de 7.30 de la tarde a 9.30 de la noche, el cual presiden Mons. Guillermo González Arocha, R. P. Fr. Serafín Ajuria, O. F. M. y Padre José María Aboy, S. J.

Las clases versan de 7.30 a 8.30 p. m. sobre Catecismo, a cargo del Hermano Roque de la Salle del Vedado.

De 8.30 a 9 p. m. un día sobre Metodología Catequstica, por el Hermano Victorino, Subdirector del antes mencionado Colegio, y al siguiente, sobre moral por el Profesor del Seminario, doctor Ramón Viña Olavarrieta.

De 9 a 9.30 p. m. descanso de 5 minutos y Conferencia sobre Apologética por el R. P. Felipe Rey de Castro, famoso Apologista de la Compañía de Jesús.

Los Hermanos de la Salle, demuestran una inmensa cultura en sus lecciones o conferencias.

El Padre doctor R. Viña, muestra no solamente su sapiencia en cuestión tan difícil como es la Moral, sino que la expone con una claridad y sencillez, que la hacen comprensible e interesantísima para todos sus oyentes.

El P. Rey de Castro, S. J. colosalmente ha probado al numerosísimo concurso de Catequistas la veracidad, autenticidad histórica de los Santos Evangelios de manera gráfica. Después los caracteres morales e intelectuales de los Evangelistas. Por último, demostró que Jesucristo es Legado de Dios.

Este Cursillo concluirá el sábado 27.

Es digno de asistirse al mismo.

El domingo serán los exámenes de los que se han matriculado como alumnos para alcanzar el Título de Catequistas, el cual se entregará a los aprobados, probablemente el miércoles 31 del actual.

OFRECEN DECIDIDO APOYO AL PRESIDENTE ACOSTA, DE LOS OMNIBUS ALIADOS

Una nutrida Comisión de propietarios y administradores de las Rutas 1, 2, 3, 4, 5, 6, 9, 12, 15, 20, 21, 22, 23, 24, 25, 28, 29, 30 y 43, se personó ayer en las Oficinas de la Cooperativa de Omnibus Aliados con el propósito de informar al señor Rogelio Acosta, de los acuerdos tomados por ellos, en la Junta celebrada al efecto relativo a la Asamblea General que habrá de tener efecto mañana en los Jrdines de la Cervecería «La Tropical».

Expusieron los visitantes al señor Acosta, sus propósitos de secundarlo eficazmente en su labor al frente de la Organización, brindándole el más decidido apoyo, con el propósito de evitar divisiones en el seno de la colectividad, tan perjudiciales siempre, a los intereses de todos.

Uno de los asuntos a tratar en la Asamblea de hoy martes será la modificación del recorrido de varias rutas, cosa que como es natural ha dado lugar a una pequeña pugna de intereses, pero que gracias a los propósitos que a todos animan, habrá de resolverse de acuerdo con el más amplio espíritu constructivo.

PREPARANDO LA SEMANA SOCIAL CATOLICA QUE HABRA EN S. LA GRANDE

Jornada Eucarística Jurisdiccional Sagua la Grande

El domingo pasado a las cinco p.m. en el salón de conferencias de «la Anunciata», gentilmente cedido por el Rvdo. P. Esteban Rivas, tuvo efecto, una original reunión de Hijos de Sagua la Grande domiciliados en la capital.

El objeto de la misma fué, entre otras cosas, dar a conocer a aquéllos las actividades que se vienen realizando en la mencionada villa y su jurisdicción, que culminarán en la Semana Social Católica, en Sagua la Grande, en el próximo mes de diciembre.

Aunque no acudieron al fraternal llamamiento, ni la mitad de los invitados, podemos, sin embargo, felicitarnos de lo selecto de la concurrencia, así como del espíritu de simpática familiaridad que imperó. Entre las personas que asistieron recordamos a la culta y distinguida esposa del Hon. Sr. Secretario de O. P. señora Luisa Alfert de Ruiz Williams a las señoras Chucha R. Vda. de Mantilla, Carmen L. T. de Almirall, María Luisa P. de Suárez, Alicia Mc. Culloch de Telaya; señoritas María Emilia Mc.Culloch, Esperanza y Magdalena Alfert, Panchita Urroz, Dulce María Márquez, Dra. Marina Astorga y otras distinguidas damas.

Presidió la junta el Dr. Valentín Arenas, «alma máter» de ese movimiento católico-social quien, con breves y sentidas palabras, expuso, con elocuentes datos estadísticos el crecido número de uniones ilegítimas del pueblo; del número de niños que no han recibido las regeneradoras aguas del bautismo ni la primera comunión, y señaló las consecuencias y trascendencia de todo eso en un pueblo que se precie de culto. Dándose exacta cuenta, por lo expuesto, de la situación de quiebra moral en que se encuentra la familia; con visión certera, de que la salud de Cuba, y su vida misma, dependen de la formación sólida de los hogares cubanos, acordó dedicar, esta semana social católica, este «breve curso» al estudio de esa gran célula social que se denomina «La Familia». Es una obra de abnegación, de sacrificio, de verdadero apostolado segiar y de honda cubanidad.

Consumió un turno también el Reverendo P. Luis Mendía, celosísimo rector del C. de los Jesuítas de Sagua. Con el fervoroso entusiasmo que imprime a todas las empresas a él confiadas dándose a ellas **todo entero**, relató el P. Mendía el intenso dinamismo con que se mueven numerosas damas de la mejor sociedad sagüera dentro de los diferentes subcomités de censo, haciendo bautizo, matrimonio, ropa, niños, propaganda, etc. etc. Describió cuadros verdaderamente tristes, presenciados por las damas visitadoras que con singular ternura y abnegación, han ido llevando la gracia de Dios a esos hogares abandonados.

Para atender a los enormes gastos que todo eso supone, no es suficiente lo recaudado, y por eso se pide la ayuda de los sagüeros aquí residentes, comprensivos y simpatizadores de tan noble causa.

Acto seguido se procedió a la formación de un Comité de Hacienda, que, actúe en la Habana, a fin de que toquen a las puertas y a los corazones de los sagüeros.

Para hacer más suave la tarea se formaron, por el momento, catorce comités con no más de diez nombres cada uno y se les entregó el número correspondiente de recibos firmados por el Comité Central y algunos impresos.

En esta labor fué ayudado eficazmente el doctor Arenas por la señora Belén Beitrán Vda. de Cartaya.

Las palabras del Dr. Arenas y del R. P. Mendía llegaron tan a lo hondo del corazón de los concurrentes que cada uno se ha convertido en un propagandista entusiasta de la semana social. Ahora falta que esas palabras prendan en el corazón de todos los sagüeros y jurisdiccionales para que correspondan a ellas con generosidad y desprendimiento proporcional a las posibilidades de cada uno. De ese modo se llevará a feliz término una obra de gran envergadura social que marcará época en los anales de la historia local de Sagua la Grande y servirá de norma y enseñanza en toda la República, elevando del modo más práctico, que darse puede, el nivel moral, cultural y social-religioso de nuestra Patria una vía capaz de garantizarnos la paz que inútilmente se empeñan en buscarla por senderos torcidos que nos están llevando si Dios no lo remedia a la ruina moral, económica y social como lo estamos palpando si no nos cegamos voluntariamente.

La Directiva de la Habana quedó constituída del modo siguiente:

Presidenta: Sra. Lirio Santa Cruz Vda. de Alberdi; tesorera: Luisa María Seiglie; secretaria: Dra. Marina Astorga.

LA SECCION DE «PATRIA Y CULTURA» DE LA UNION 29 DE CABALLEROS DE COLON HIZO UNA EXCURSION AL MARIEL

Por el Dr. JESUS FERRER ROVIRA

La sección de «Patria y Cultura» de la Unión No. 29 de Caballeros Católicos de Reina que preside el señor Jacinto Cerviño Vázquez, organizó una excursión al Mariel para el domingo 10 de julio.

Debido a repentina y dolorosa enfermedad del señor Cerviño tuvo que asumir la organización y mando de la referida excursión el Hno. Emilio Varela Pérez, entusiasta vocal de dicha sección de «Patria y Cultura», y a fe que lo hizo admirablemente.

Desde horas tempranas de la mañana se veía invadido el vestíbulo de la casa social de La Anunciata, sede también de la Unión No. 29, por gran número de Caballeros Católicos a los que se sumaban algunos Anunciatos, por la deferente invitación que le había sido hecha a la Congregación, y que a las ocho en punto llenaban dos grandes guaguas de la Ruta 35 «Habana-Pinar del Río», en las que partimos llenos de júbilo acompañados del doctor Agustín Bassart, presidente de la Unión.

A las diez menos cuarto y coreando el Himno de los Caballeros Católicos de Cuba hicimos nuestra entrada en el vecino y pintoresco pueblo de Mariel donde nos esperaba una Comisión de Hermanos de la Unión de aquel lugar y que prorrumpieron en estruendosos aplausos al divisarnos. Tras los saludos de cortesía no acompañaron a la iglesia parroquial donde ya revestido esperaba nuestra llegada en el altar para celebrar el Santo Sacificio de la Misa el digno Párroco, Fray Antonio Melo, O. F. M., el virtuoso cubano perteneciente a la Seráfica Orden de San Francisco de Asís, que tantas simpatías disfruta en la provincia entera de Pinar del Río.

Después de terminada la Misa en la que nos dirigió una sencilla y corta plática el virtuoso franciscano y tras una detenida visita a la Iglesia y Sacristía regresamos de nuevo a la Casa Social de la Unión del Mariel donde los cumplidos Hermanos nos obsequiaron con un riquísimo ponche.

Y desde este momento empieza una serie inolvidable de festejos y agasajos que duran todo el día y de los que guardaremos imborrable recuerdo. En unión de algunos Hermanos del Mariel y en los ómnibus que nos llevaron subimos la empinada cuesta que conduce a la Academia Naval, situada en la Mesa del Mariel y que es orgullo de la Marina Constitucional de Cuba. Visiones de ensueño teníamos en aquel lujosísimo palacete estilo morisco y que por su construcción recuerda la famosa «Alhambra» de Granada y desde sus almenadas torres contemplamos un dilatado horizonte que alcanzaba hasta la ciudad de la Habana que veíamos muy distante envuelta en un manto de brumas. Consignamos aquí nuestro reconocimiento a las clases y alistados de la Marina de Guerra que tan deferentemente nos atendieron en la visita a la Escuela Naval.

Después bajamos al Acueducto, maravillosa obra de ingeniería moderna y que amablemente nos fué mostrado por un empleado del mismo. Bajo sus bóvedas subterráneas formadas de pequeñas piedrecitas caminábamos absortos hasta llegar al lugar donde brotan los manantiales en cuyas aguas bebimos como aquéllos soldados de Gedeón sin doblar las rodillas llevándola a la mano con la boca.

Luego de nuevo a la guagua que nos conduce a Cayo Masón, la aristocrática playa privada que la Compañía Cubana de Cemento **Portland** posee para sus empleados donde algunos Hermanos disfrutaron de las delicias de un agradable baño de mar y a continuación saboreamos el riquísimo almuerzo frío que llevábamos de la Habana. Y aquí de nuevo tengo que felicitar al Hermano Emilio Varela por habernos proporcionado al insignificante precio de 30 centavos una higiénica caja de cartón conteniendo dos croquetas de jamón, dos huevos salcochados y dos sandwiches de pan de molde que unidos a una media Tropical fría que adquirimos en la bien surtida bodeguita de Cayo Masón, calmaron nuestro voraz apetito.

A las dos y media ya estábamos de nuevo en los ómnibus que nos llevaron a la gran Fábrica de Cemento «El Morro» pasando por la magnífica carretera, toda de cemento, construída por el ingeniero doctor Alberto Cabrera y Amézaga, culto Congregante de La Anunciata que nos acompañaba en la excursión y que pacientemente nos explicó toda la fabricación del cemento, mostrándonos las diversas dependencias de la fábrica y respondiendo a nuestras incesantes preguntas relativas a dicha industria que tan alto pone el nombre del país.

Finalmente nos trasladamos a Las Bocas, la popular playa del Mariel donde disfrutamos de un rato de música y distrajimos la vista con la contemplación del bello paisaje marítimo; también subimos al faro, orgullo del pueblo desde donde vislumbrábamos bien cerca el sitio por donde cruzó nuestro inmortal patriota el General Antonio Maceo cuando tras de haber completado la Invasión y poner en pie de guerra a toda la Isla, volvió a la Habana burlando la vigilancia del General Weyler que había dispuesto la célebre Trocha de Mariel a Majana, el punto más estrecho de la isla y que no pudo detener a Maceo que en un bote con tres hombres cruzó la bahía del Mariel la noche del tres de diciembre.

Ya tarde y pudiendo sólo haber visto de lejos, Cayo Largo, Cayo Ratón y la Puntilla, regresamos a la Habana, sorprendiéndonos un formidable aguacero a la subida de la Loma de la Cruz, que no pudo enfriar nuestro entusiasmo y alegría.

Entre la visita al Acueducto y el almuerzo en Cayo Masón, el cronista con algunos otros hermanos visitó el pueblo en un rápido vistazo recorriendo las principales calles tales como Carlos Manuel de Céspedes, Avenida Balsinde, Máximo Gómez, General Delgado, etc.

Bien contento puede sentirse el presidente de la Unión 29, Hno. doctor Agustín Bassart, de la exquisita corrección con que se comportaron como siempre saben hacerlo, los Caballeros Católicos, dentro de la más sana alegría.

Y no puedo terminar sin consignar mi más profundo agradecimiento a los Hermanos de la vecina Unión del Mariel, señores Carmelo Ramos y Julio Pérez, secretario y tesorero, respectivamente de la Unión Marielense que nos sirvieron de «cicerone» en nuestra visita a la Escuela Naval y que se prestaron a dar toda clase de datos al cronista que les preguntara tantos detalles sobre el pueblo y la Unión.

Y en nombre de los Caballeros Católicos de la Unión No. 29 doy la más calurosa felicitación al Hermano señor Emilio Varela Pérez que tan admirablemente cuidó de todos los pequeños detalles de esta excursión para que nadie quedara descontento y que ya tiene en perspectiva otra excursión a Ceiba del Agua, lugar donde radica el Instituto Cívico Militar.

Dr. Jesús Ferrer Rovira

Profesionales

1 ABOGADOS Y NOTARIOS

BUFETE JURIDICO
TERRY-BORROTO

Cobramos toda clase de cuentas, por difíciles que sean; compramos cesiones hereditarias; tramitamos licencias de armas en 72 horas. Visítenos o escríbanos. **BUFETE TERRY BORROTO**, Edificio Larrea. Empedrado y Aguiar. Telf. A-9644. Habana

DIVORCIOS

En 14 días divorcios Cubanos y extranjeros en toda la República. Plazos cómodos. Matrimonios en su domicilio. Ciudadanías. De 9 a. m. a 6 p.m. Concordia 172 y Manrique, altos. Dr. Angel Fernández.

BUFETE DEL DOCTOR NILO PICAZO Cossío: Asuntos civiles y mercantiles. Administración de bienes. Solución rápida de problemas hipotecarios, edificio «La Metropolitana», departamentos 336 y 337. Telf. M-6031. Consultas: de 4 a 7 p. m.

2 PROCURADORES

LICENCIAS DE REVOLVERS Y caza; marcas de ganado, nuevas inscripciones y renovaciones; calimba de venta; cartas de naturalización cubana a extranjero; pasaportes; certificados de nacionalidad cubana; de antecedentes penales, nombramiento licencia de guarda jurado; inscripción en la Secretaría de Comercio de rótulos, lemas y nombres comerciales, marcas, patentes, modelos industriales, etc. etc., se gestionan con prontitud por Francisco Lostal. Agente Oficial de la Propiedad Industrial. Lonja del Comercio 537, Apartado 913, Teléfono A-7663. Habana. (Establecido desde 1907).

ME HAGO CARGO DEMANDAS, DIvorcios rápidos, matrimonio notarial, cartas de ciudadanía, pasaportes, declaratoria herederos, etc. Véame, anticipo gastos. Bufete Alberto Cuervo, La Metropolitana 342. O'Reilly y Aguacate: M-2808.

3 DRES. EN MEDICINA

DR. J. A. SOLIS SUAREZ

Afecciones de señoras, trastornos sexuales, cirugía en general. Lunes, miércoles y viernes de 4 a 6. Otras horas, previo turno.
Perseverancia 61 A5 5161 A5-5162

INSTITUTO HIGIA
ENFERMEDADES VENEREAS EXCLUSIVAMENTE)

Curación rápida y garantizada de gonorrea reciente o antigua, prostatitis, orquitis, artritismo blenorrágico, sífilis, úlceras chancrosas, impotencia. Ultimos medicamentos. Método indoloro. Diatermia, fulguraciones. CONSULTAS Y RECONOCIMIENTOS GRATIS, de 7 a.m. a 9 p.m. Turnos especiales. Zanja 2, altos, entre Galiano y Rayo. Teléfono M-6605

DR. MESA RAMOS
PIEL, SIFILIS, VENEREO

Impotencia esterilidad, etc. Consultas y tratamientos 8 a 9 a. m., 5 a 7 p.m. Perseverancia 154, bajos, entre Animas y Virtudes.

DR. J. B. RUIZ

Ex-especialista del Centro Gallego de los hospitales de Filadelfia y New York. Especialista vías urinarias, venéreo, sífilus y trastornos sexual. Uretrascopia y Cistoscopia. Consultas de 1 a 3. Trocadero 211 esquina a Crespo.

GABINETE UROLOGICO ALEMAN VIAS URINARIAS

Consultas gratis de 7 a. m. a 8 p. m. Tratamiento modernos que Vacunas Alemanas para curar la Gonorrea, en pocos días sin dolor. No importa que sean crónicas o mal curadas. Garantizamos por medios científicos la curación radical. Para consultas y curas reservadas llame al teléfono M-3606. Facilidades de pago. Impotencia, debilidad sexual, piel y sífilis, Jesús del Monte 135 bajos, frente a la quinta de Dependientes. Habana.

DR. OCTAVIO RIVERO
Asma, tuberculosis, enfermedades pulmonares y alérgicas. (Coriza, urticaria)

Ex asistente Servicio del profesor Saye, (Barcelona), ex jefe clínico Dispensario Antituberculoso Municipal. Consultas: lunes, miércoles y viernes, 12 a 2 p. m.; martes, jueves y sábados 9 a 1 p. m. Campanario 209. M-6258.

CONSULTORIO MEDICO-QUIRURGICO
DIRECTOR: Dr. J. FRAYLE

Lealtad 121 esquina Animas. Telf. M-7590 Consultas de 9 A.M. a 9 P. M. Médicos especialistas. Especialidades de señoras. Vías digestivas, Nerviosas. Piel y Sífilis. Vías genito-urinarias. Inyecciones. Servicio de enfermeras. Rayos X. Consultas desde $1.00 a $10.00 por turno riguroso. Gratis a pobres los jueves. Asistencia a domicilio a cualquier hora. Dentista anexo

DR. ANTONIO PITA
Enfermedades Nerviosas y Endocrinas (Exclusivamente)

Desequilibrios vago-simpáticos y glandulares, Psicastenia, Neurastenia, Impotencia y Frigidez sexual y nerviosismo de los órganos en todas sus manifestaciones. Contando con un bien montado Instituto de diagnóstico y Fisioterapia. Consulta previamente concedida: $10.00. Consultas de 1 a 3 p.m.: $5.00. No visita ni dá consultas por correo. San Lázaro 67, teléfono A-9292. —Habana

VIAS URINARIAS
EXCLUSIVAMENTE

Tratamiento rápido de las enfermedades de la uretra, próstata, vejiga, riñones, etc. IMPOTENCIA en todas sus formas. GENERANDI, COEUNDI, ESPERMATORREA, ESTERILIDAD, POLUCIONES NOCTURNAS, etc. Afecciones de SEÑORAS RESECTOSCOPIA DE LA HIPERTROFIA PROSTATICA. (Método Thompson y McCarthy).

Consultas y reconocimientos grátis de 3.1/2 a 8 de la noche. Consulado 59, altos, entre Genios y Refugio.

POLICLINICA INTERNACIONAL.
Director: Dr. DAVID CABARROCAS

San Miguel 130 B entre Lealtad y Escobar. Telfs. U-2737 y F-4045. Consultas de 12 a 2. $5 previo aviso, de 2 a 7 desde 50 cts. a 5 pesos entrando primero las de más precio. Tratamiento especial de Tuberculosis con éxito desde la primera semana comprobado con radioscopias, análisis, estado del paciente. Presente este anuncio y obtendrá gratis el tratamiento la primera semana, para esa u otra enfermedad.

DRA CATALINA POZO GATO

Ex interna Maternidades, Enrique Núñez, América Arias, jefe clínico Dispensario Anti-tuberculoso Municipal, Partos, Ginecología, Pulmones. Consultas: de 12 a 2 y de 5 a 7 p. m. Gratis para pobres de 7 a 9 a.m. Hora especial, previo aviso, San Lázaro 680, casi esquina Belascoaín. Telf. U-1990.

DR. ALFREDO COMAS

Especialista del Instituto del Cáncer. Enfermedades venéreas, sífilis, impotencia afecciones de señoras, tumores del útero y pechos. Aplicaciones del Radium. Horas: de 2 a 5 Teléfono M-7728. San Nicolás 70. Habana

SUSCRIBASE Y ANUNCIESE EN EL «DIARIO DE LA MARINA»

Profesionales

3 DRES. EN MEDICINA

Dr. Fidel Núñez Carrión

Especialista en enfermedades de la primera infancia. **Ex asistente** del profesor A. B. Marfan, durante 4 años en París. Consultas de 9 a 11 a.m. Exclusivamente niños menores de dos años. Calle I Nro. 201 esquina a 11. Vedado. Teléfono F-3737

DR. A. LABRADOR

Especialidad enfermedades estómago, Intestinos Flujos crónicos, Venéreos y Sífilis, Corazón, Riñones y Pulmones, inyecciones intravenosas. Se hacen toda clase de análisis Consultas gratis de 8 a 11. Pagos 1 a 3 **Angeles 3, entre Reina y Estrella. A-0861.**

DR. A. BARBA INCLAN

Médico cirujano. Huesos, articulaciones y músculos. Especialista ortopédico del hospital de la Policía Nacional y ayudante del profesor A. Inclán. Gabinete de electricidad médica y masage. (Consultas diarias, de 2 a 3 p. m. Reconocimiento: $5.00; consultas sucesivas: $3.00; consultas fuera de hora: $10.00. Viernes, de 2 a 3 p. m. Consultas gratis para pobres (5 turnos). San Lázaro 122, bajos). Habana.

DR. ROSAL

Sistema nervioso. Corazón Medicina interna. Consulta diaria, de 4 a 6. San Miguel 507, bajos, entre Gervasio y Escobar. Telf. U-2342.

DR. JOSE ALFONSO

Ex-especialista del Centro Asturiano: ojos, garganta, nariz y oídos. Consultas mutualizables de 10 a 12 y de 4 a 5: $1.00; de 2 a 4: $3.00. Turno fijo: $5.00 Operaciones médicas Monte 386. Telf. M-2330.

DR. FRANCISCO J. DE VELASCO
Corazón, Pulmones, Estómago e Intestinos
DR. RUBEN DE VELASCO

Corazón, Pulmones, Enfermedades de los niños. Consultas de 1 a 3, días laborables. Horas especiales, previo aviso. Salud 208 moderno. Tel. M-6068.

4 OCULISTAS

DR. MANUEL ANTON
OCULISTA.

Especialista en enfermedades de los Ojos de la Quinta La Benéfica. Consultas diarias de 4 a 6.
Vedado, calle 17 Nro. 260 esquina a J Teléfono F 2108

5 DENTISTAS

J. M. HERNANDEZ CALZADILLA, cuira dientes flojos y pierrea, arregla puentes, rotos. Extracciones con anestesia local y gas. Consultas hasta las 10 p.m. Neptuno 33, altos. A-7537

DR. ARMANDO CRUCET

Cirujano dental y oral de la facultad de Pennsylvania y del Garesteon Hospital of Oral Sugery, ex profesor de la Moffit Porcelain Dental School de Filadelfia.

Tratamiendo médico quirúrgico de la pierrea alveolar, dentaduras de porcelana, cordales impactados, Rayos X, diaterma, electro coagulación, Infrarrojo, Alta frecuencia, Rayos Violeta.

Consultas por hora fija. 15 y L., Vedado. Telf F-5153.

6 COMADRONAS

CONSUELO RUDA

Comadrona ex interna de la casa de Salud «La Balear». Muchos años de práctica. Consultas gratis, Nueva del Pilar número 14, entre Benjumeda y Desagüe. Telf. U-5824.

COMPRAS

9 CASAS

SE DESEA COMPRAR UNA CASA Vieja 7x25 precio de situación, en el barrio de San Leopoldo, trato directo con su dueño. Dirijase al Sr. Pons, teléfono X-2320 de 4 de la tarde a 10 de la noche.

NECESITAMOS VARIAS CASAS PAra nuestros clientes: Vedado dos de cuatro o cinco cuartos; Habana, Prado a Belascoaín; Sierra y Ampliación. Aguiar 66, altos, M-7744, A-0661. Sr. Ayala.

COMPRO CONTADO UNA CASA CON sala, saleta, cuatro habitaciones, baño y cuarto y servicio de criados y garage, en Reparto Ampliación de Almendares, Nicanor del Campo, Almendares o la Sierra. Si puede ofrecer buen negocio llame Telf. M-7359 o F-6453. No trato con corredores.

COMPRO CASA PEQUEÑA DE MAMpostería en el reparto Santos Suárez al contado o plazos. Preguntar por Esther González, Goss 23 o Lealtad 612. Telf. A-8123.

COMPRO CASAS

Chicas en todos los repartos y Marianao, de madera y mampostería, de $500.00 hasta $5,000, Obrapía 38, entre Cuba y Aguiar. Véame, urge. Andrés Pérez: M-5921

10 SOLARES

COMPRO SOLAR DE APROXIMADAmente 15 por 40 metros en el Vedado. Llame teléfono F-6453 o M-7359.

17 MUEBLES Y PRENDAS

U-6970: COMPRO MUEBLES, OBJEtos arte, máquinas coser, escribri, burós, piano, vajillas, alfombras, libros, cuadros plata, antigüedades, baúles, maletas; compro todo, pago alto precio. U-6970.

M-7084: COMPRO MUEBLES, MAquinas coser y escribir, objetos de arte, lámparas, pianos, objetos de arte, lámparas, pianos, porcelanas, libros, cuacros, alfombras, maletas, antigüedades, neveras y ropa. Acudo en seguida. Telf. M-7084.

COMPRO JUEGO CUARTO CAOBA, moderno, prefiero tres cuerpos que esté en buen estado; precio razonable. No mueblistas. A-7028.

U-3143: COMPRO ROPA

Caballero y señora, muebles, máquinas coser, escribir, líquido casas completas, todo lo que usted quiera vender. Trabajo los domingos, voy al campo. Dinero en mano, camión en puerta. U-3143.

A-8123. COMPRO MUEBLES

Juego cuarto, comedor, oficina, máquinas escribir, coser, burós, archivos, ropa y calzado caballeros, objetos de arte. Pago bien. Operación rápida. Pregunte por Sánchez, A-8123.

Compramos:
Brillantes, platino, plata y oro
BAHAMONDE Y COMPAÑIA
Amistad 94, casi esquina a San José.

U-1510

Compro muebles, juegos cuarto 3 cuerpos, máquina Singer, escritir, neveras, radios, ropas, artículos de arte, pago mejor que nadie, operación rápida, al momento U-1510.

COMPRAMOS ROPA USADA DE CABALLERO

Si usted tiene ropa, zapatos, maletas en buen estado, no lo olvide, Martínez le compra pagando bien. Villegas 70, esquina Lamparilla. Telf. M-2687.

A-7795: COMPRA MUEBLES

De todas clases. Pagamos más que nadie. También vendemos, cambiamos y alquilamos. No venda sin antes hacer una llamada: A-7795. Vamos en el acto. «La Honradez». Máximo Gómez número 85.

COMPRAS

17 MUEBLES Y PRENDAS

COMPRAMOS JOYAS

Antiguas y modernas, con brillantes, zafiros, rubíes y esmeraldas finas, oro, platino, plata y enchapes hasta en pedazos. Objetos de plata, bandejas juegos de café, cubiertería y otros artículos. Rosarios de oro y plata, con cuentas de perlas, coral, amatistas, etc. Pagamos bien. Vamos a domicilio.

CARBALLAL Y HERMANOS
San Rafael 138, entre Gervasio y Belascoaín. Telf. U-5744.

COMPRO: A-6628

Pignoramos compramos joyas finas, artículos plata, bronce, porcelana, cristal, marfil, alfombras máquinas escribir, Singer, radios, lámparas, muebles, ropa de hombre y objetos valor.

«LA REGENCIA»
Suárez números 8 y 10 Telf. A-6628

18 UTILES DE OFICINA

UTILES DE OFICINA COMPRAMOS

Cualquier cantidad. Pagamos bien y en el acto. Llame a los teléfonos: A-7743 y M-2282.

COMPOSTELA No. 56
entre Obrapía y Lamparilla

21 INSTRUMENTOS DE MUSICA

COMPRO PIANOS DE TODAS MARcas. U-2728. Sr. Pedro.

23 OBJETOS VARIOS

CORTADORAS Y DOBLADORAS de cabillas, se desean comprar. Teléfono A-7830. Sr. López.

COMPRO PROYECTORES DE PELICUlas silente de 16 mm. marca Kodak cubana de poco uso. 110 volts. Telf. U-5590. Después de las 6 p. m.

Reparaciones

42 MUEBLES Y PRENDAS

REPARE SUS MUEBLES, REPARAciones esmaltes, barnices, encerados etc. Precios reducidos, trabajos garantizados. Teléfono U-5250.

REPARAMOS SUS MUEBLES POR poco dinero, dejándolos nuevos. Casa Pardo, U-5761. Los modernizamos, barnizamos a muñeca y esmaltamos «Duco». Pinturas mimbres a vapor y neveras. Tapicería en general. Azogamos espejos. Trabajos garantizados. San Rafael No. 130.

«GARCIA ESPINOSA», MUEBLEría y tapicería. San Rafael y Soledad. Hacemos trabajos de tapicería, reconstrucción, pintura y decoración. Mejor trabajo y mejores precios, porque somos obreros, directores y propietarios. Nuestro teléfono: U-1424 English spoken.

Compañía de esmaltar y barnizar muebles

Esta casa barniza, esmalta y reforma toda clase de muebles. Si usted desea guardar sus muebles con toda garantía, le ofrecemos nuestra casa.

Aramburo número 419 entre San José y Zanja
Telf. U-2453.

¡Repare a tiempo su nevera!

Rionda. Esmaltados por calefacción eléctrica. Infanta 1.059. Teléfono: U-3968.

REPARACIONES DE MUEBLES

Casa «Coro». Barnizamos toda clase de muebles y tapicería. Especialidad en colores, combinaciones de maderas y chapas. Limpieza de muebles a domicilio. Estrella 27, entre Aguila y Angeles. Tel. M-2127.

VENTAS

48 CASAS

REPARTO ALMENDARES

Vendo 2 chalecitos sin estrenar, uno tiene jardín, portal, sala, comedor, 2 amplios dormitorios, lujosos baño, comedor y cocina. Precio $3.500, otro 3 dormitorio $4.500, otro próximo al crucero, 4 dormitorios, 2 baños $4.700. Para verlos a todas horas calle 9 y 12 reparto Almendares, oficina señor Alpendre FO-2542.

AMPLIACION DE ALMENDARES

Ganga asombrosa, vendo por tener que embarcar una lujosa residencia con 1,700 varas, 2 plantas, 6 dormitorios, 3 baños, garage 2 máquinas y muchas más comodidades, tiene de cohstrucción todo citarón 700 metros, techos monolíticos, su costo es de $55.000, se regala $13.500, este es el negocio del año, para verlo a todas horas, Calle 9y 12, Reparto Almendares. Oficina señor Alpendre Telf. FO-2542.

CASA EN $3.500

Calle Libertad, cerca de Mayía Rodríguez; jardín, portal, sala, 5/4, baño completo, comedor al fondo y patio, construcción moderna. Escobar No. 254, entre Neptuno y Concordia. Teléfono A-5477, López.

4 CASAS EN $5.000. LUYANO. CALLE Juan Alonso. Modernas, se venden juntas o separadas. Portal, sala, comedor, cocina y patio. Escobar 254 entre Neptuno y Concordia. Teléfono A-6577. López.

CASA EN $3.800. CERCA DEL PARque Trillo, 6-1/2x15; sala, saleta, 3/4 bajos y dos altos. Todo el que sea comprador compra esta casa sin pedir rebaja. Escobar 254 entre Neptuno y Concordia. Teléfono A-6577. López.

CASA EN LA CALLE SALUD. CERca de Campanario, antigua, 290 metros con buen frente, a $17 metro. Escobar, 254. Teléfono A-6577. López.

¡GANGUITA! MODERNA CASITA $1.450, compuesta de sala, comedor, 1 cuarto, cocina, servicios y patio, próximo a Tejas. Otra Víbora; sala, comedor, 3 cuartos, baño, cocina y patio: $2.500. Moreno. M-7167.

VENDO AMPLIA Y MODERNA CAsa en Santos Suárez, cantería y cielorasos; portal, sala, saleta, 4/4, baño completo, comedor, galería, pasillos laterales, doble servicios; costó 15.000 pesos, se da por $5.400. Informan Belascoaín, 641. Sastrería, esquina a Corrales.

VIBORA, SE VENDE CASA MODERna cerca de la Calzada, buen vecindario en $2.700; parcela de 6x20 en Llinás cerca Belascoaín libre de todo gasto, en $1.200. Martén Obispo 21. M-9624.

ALMENDARES: REGALO CASA MOderna, por embarque; B. entre Fuentes y Lanuza frente tranvías, 4 habitaciones, garage, patio frutales. Informan la misma dueño. Hay quien da en alquiler $45.00.

VENDO: PROXIMO PLAZA VAPOR, 9 por 40 $6.500; Aguila dos plantas: $7.500; Lagunas idem $8.500; próximo Monte, idem, $9.500. Casita moderna, Luyanó: $1.700. Acosta: Habana 64. A-7893.

**ARAMBURO 421, PROXIMO ZANJ

VENTAS

CASAS

48

SE VENDE CASA ACABADA DE FA- bricar, construcción primera, una planta. Avenida Central, Reparto Kohly. Se dan facilidades pago. Manzana Gómez No. 264.

REPARTO SANTOS SUAREZ, CHALET EN $4,000

Vendo chalet, acera sombra. Compuesto de jardín, portal, sala, recibidor, comedor, 6 cuartos, 2 baños, cocina, cuarto y servicio de criados y garage traspatio con frutales. Precio: $4,000 y reconocer $5.000 en hipoteca moratoriada. Informes: M_8182. Chacón 23.

VEDADO CASA EN $13,500

Vendo casa moderna, acera de la sombra, 1 planta compuesta de 4 cuartos, 2 baños, garage y demás comodidades, a una cuadra de 23. Informes: J. P. Quintana e Hijo, Chacón 23, M-8182.

RESUELVA SU PROBLEMA

Comprando el más precioso y mejor construído chalet quinientos pesos de entrada y el resto el alquiler, que lo hacen dueño de casa situada en el lugar más pintoresco de Alturas de Arroyo Apolo. Informes F-2384.

M. A. ESTRADA MORA
CASAS Y SOLARES
VENDE Y COMPRA
INVERSIONES
S. Juan de Dios 11, ent. Villegas y Aguacate
A-6962

$2,200: GANGA. UN MARTILLAzo de Maximino Martínez: 2 casas juntas, madera resplandeciente conservación, acabadas pintar. Tranvías una cuadra. Resuelto problema alquiler y más. Serrano 301, Pérez.

CASA FINCA «EL CAÑALETO» VAlorada $4.000.00 en Villalegre, inmediato Avilés, vendo o cambio por casa Habana o Vedado dando o recibiendo diferencia. Eduardo Sánchez, Telf. U_2523.

ALMENDARES. VENDO PRECIOSA casa $5.500, compuesta jardín, portal, sala, 3 cuartos, lujoso baño intercalado, comedor fondo, hall, garage pantry cocina, 1 cuarto criado, buena comunicación. Moreno M_7167.

SAN INDALECIO 719 ENTRE ENcarnación y Cocos a dos cuadras de la Calzada y de Correos y a tres de la parroquia. Casa de 7 metros de frente por 30 de fondo. Se está pintando y puede verse. $5.200. Informan Telf. F1_7832.

COMPRA Y VENTA DE CASAS Y SOLARES HABANA Y REPARTOS

Solares de todas las medidas. Casas de todos precios. Véame o llámeme, sin compromiso de ninguna clase para usted. Vendo y compro casas y solares. Dinero en hipoteca en La Habana y repartos. Mucha reserva, prontitud y honradez en las operaciones. Victoriano Alvarez. 14 esquina a D, Almendares: FO-3786.

VEDADO

Vendo casa moderna, acera de la sombra, a una cuadra de 23. Compuesta de jardín, portal, sala, recibidor, hall central, 6 cuartos, 2 baños, comedor, cocina y pantry, 2 cuartos criados y garage. Mide su terreno 700 metros. Precio: $26.000. Informes: Quintana e Hijo, Chacón 23: M_8182.

AMPLIACION ALMENDARES

Vendo unos lujosos chalets sin estrenar con 3 y 4 dormitorios, garage y cuarto alto, precio $6.000 contado y $2300, resto con facilidades, para verlos a todas horas Calle 9 y 12, reparto Almendares, oficina Sr. Alpenire. FO_2542.

MIAMI BEACH

Se vende hermosa casa compuesta de 10 apartamentos lujosamente equipados. Fabricada en 1937. Situada a 2 cuadras del mar en la Sección residencial de Lincoln Road. Libre de todo gravamen. Se vende por necesitar efectivo. Informes J. Fernández, 10 de Octubre 1510, Víbora. De 7 a 10 p. m.

CASA EN $6.200

Calle Patrocinio, cerca de la calzada, portal, sala, saleta, 4 cuartos, comedor, patio y traspatio. Escobar 254 Telf. A_6577. López.

UN ZARPAZO DE MAXIMINO Martínez. $4.200 vendo modernísima residencia Víbora, Carlos Manuel No. 158 intercalado. Garage, Traspatios. Verla de 4 a 6, está vacía, puede mudarse rápidamente. Lujosa Construcción. Puede dejar mitad al 8 por ciento. Serrano 301 señor Pérez I-3173.

49 SOLARES

SE VENDE UN SOLAR DE ESQUIna en la Víbora. Precio dos mil pesos. Informan F-5615.

VENDO O PARCELO MIL TREScientos metros de terreno situado Calle 9 a y D, Reparto Benítez, Marianao. Informan Telf. M_9360.

VENDO Y PARCELO MIL DOSCIENtos ochenta metros de terreno situado Calle 7 y Paradero Orfila con frente al Ferrocarril Havana Electric. Marianao. Informa Telf. M_9360.

ALTURAS MIRAMAR. A LA BRIsa, calle 18 entre 7a. y Línea, cerca del tranvía y del colegio Ursulinas, solar completo de 1251 varas, cercado de mampostería, rodeado de grandes residencias $5.50 vara, tratos con su dueño. Telf. M_7880, de 8 a 12 y de 2 a 5. Todos los días hábiles.

VEDADO. PARCELA A LA SOMBRA $8.000, otra 10x23 en $2.000; otra cerca 23, 11x22.66; otra 13.50x34. Informa Guillermo del Monte, Habana 84 M_2474.

MIRAMAR. VENDO PARCELITA esquina a $4.25 v. Centro a la sombra 15x25 a $4.50; otra centro 16x29. Guillermo del Monte. Habana 84. M_2474.

VENDO SOLAR DE 800 VARAS AVEnida Columbia y San Julio de esquina. Inorman en Cuba No. 10. Notaría.

SOLAR VEDADO. SE VENDE SOlar bien situado, calle Once cerca de G. Vedado, de 17 metros de frente por 50 de fondo, a $19.50 metro. Informa directamente dueño, de 10 a 12 m. y de 3 a 5 p. m. Telf. M_2398.

ALTURAS ALMENDARES A $3.50 VARA

Próximo al conde Rivero. Vendo solar de 16 por 48, igual a 807 varas, rodeado de magníficas residencias; otro, Avenida de Bélgica, cerca de la sombra, 18 por 50, barato. Informes: Quintana e Hijo, Chacón 23: M-8182.

MIRAMAR 5a. AVENIDA ESQUINA A $8.50

Vendo solar de esquina en lo mejor de este reparto rodeado de magníficas residencias. Informes J. P. Quintana e Hijos. Chacón 23. M_8182.

VENTAS

49 SOLARES

SE VENDEN SOLARES REPARTO Kohly, Alturas, primer reparto salida Puentes Almendares. Y en Reparto Kohly, Alturas del Vedado, calles 27, 28, 30 y 32. Hay parcelas chicas, Se dan facilidades pago. Trato directo compradores. Manzana Gómez No. 264.

CALZADA DE INFANTA A $15.00 METRO

Vendo solares con la medida de frente que se desee, acera de la sombra y bien situados. J. P. Quintana e Hijo, Chacón 23: M-8182.

GANGA. EN LA CALLE D_STRAMpes, a media cuadra de la Avenida de Acosta, se venden dos solares a mitad de su precio. Informan en Infanta y Ayestarán. Tienda.

AMPLIACION ALMENDARES A $1.95 VARA

Vendo solar acera de la sombra, con una medida de 14 por 46, situado en punto magnífico, cerca del ómnibus de La Sierra y del tranvía. J. P Quintana e Hijo, Chacón 23: M_8182.

EN LO MEJOR DE LA HABANA

Vendo esquina de fraile, con una medida de 30 por 35 varas. Situado frente a magnífica calle, propio para edificio. Precio: a $14.00 vara. J. P. Quintana e Hijo, Chacón 23: M_8182.

REPARTO MIRAMAR SOLAR DE 30 x 30 A $4.50

Vendo solar ideal de 30x30 próximo a la 5a. Ave. o sea entre 5a. y 7a. Precio a $4.50 vara. También se segrega en dos lotes. Quintana e Hijo, Chacón 23: M_8182.

REGALO DOS SOLARES, REPARTO La Esperanza. Futura gran avenida al Sanatorio, hoy Nápoles Fajardo; esquina 13x30 y 15x45 metros, a 70 centavos. FO-1255.

VENDO SOLAR PEQUEÑO INMEjorable situación, Loma del Mazo, Luz Caballero entre Vista Alegre y Carmen, propio fabricar casa al frente y 2 fondo. Buen precio. Informan Luz Caballero No. 413.

GANGA

Se vende a precio de oportunidad buen terreno, Vedado, Calle 19 casi esquina 18 con 10 por 42 metros a $7.00 como último precio. Magnífica situación y precio de ganga. Informan Telf. F_3936.

VENDEMOS A PLAZOS VARIOS LOtes terrenos propios para industrias sanatorios o colegios, lo más alto Arroyo Naranjo, calles, agua y luz, lotes chicos a pagar $5.000 mensuales sin intereses. Informan oficinas reparto «Ponce» manantiales Caridad, Arroyo Naranjo, 2 a 5 p. m.

ALMENDARES SOLARES

De todas las medidas y precios al alcance de todas las fortunas. Buenas calles y las mejores vías de comunicación: 12 por22; 22 por 21, esquina, 10 por 45; 32 por 45, esquina; 22x34 esquina. Fabrique su casa a gusto. Informes personalmente al comprador.
VICTORIANO ALVAREZ
14 esquina a D, Almendares
FO_3786

SE VENDE EN LO MEJOR DEL Vedado, calle 13 entre «D» y «E», un terreno con la medida siguiente: 30 metros de frente por 50 metros de fondo. Informes: Teléfono M-3566.

SE VENDEN SOLARES REPARTO Kohly, Alturas primer Reparto salida puente Almendares. De gran porvenir por ser el más próximo al Vedado, por lo saludable, por su gran altura y fresco y por su hermosa vista al Río Almendares. Se dan facilidades de pagos si es para fabricar. Hay parcelas chicas. También en reparto Kohly, Alturas del Vedado, calles 27, 28, 30 y 32. Trato directo Manzana de Gómez 264.

50 FINCAS RUSTICAS

VENDO CARRETERA VEREDA, UNA caballería, chalet espléndido, garage, turbina, casa partidario, platanal, siembras, frutales, animales $8.500. Dos caballerías, casa, palmar, frutales $2.500. Cano, Obrapía 46.

VENDO VEREDA NUEVA, TRES cuadras carretera 1¼ caballería, terreno colorado, primera, casa mampostería, arboleda, frutales, platanal, cocal, palmar, regadío, $5.000. Juan Miguel Fernández, Vereda Nueva.

ARROYO ARENAS: JUNTO A LA Ermita, se venden finquitas de varios tamaños, todas frente a carretera, cómodas comunicaciones. Precios bajos y facilidades pago. Vea planos. Guillermo del Monte, Habana 4, Telf. M_2474.

SE VENDE FINQUITA DE RECREO a la salida de Arroyo Arenas, 10,500 metros, casa de tabla, teja y mosaico. Numerosos frutales. Informes Dr. Ortiz A_8673.

SE VENDE BUENA FINCA EN LOS Pinos, con vaquería, ceba de Puercos, buen carro de rancho, buena yunta, aperos de labranza y cría de gallinas. Informan: Monte No. 307.

GERARDO MAURIZ: M-7586 METROPOLITANA 538
M-7586 FO-1079

Dos y media caballerías $5.500.00; 25 minutos Habana, buena tierra, gran arboleda cercada piedra; otra 3-1/4 caballería, frente carretera asfaltada, recreo y producción, $13.500. Casas, agua, arboledas. Gerardo Máuriz. M-7586. Metropolitana No. 538.

Caimito, 5 caballerías, bonita finca $25.000.00, carretera interior lindo batey, gran palmar, arboleda, cercada de piedra, casas, almacenes, garages, con crías de cochinas, ganado, aperos completa. Gerardo Máuriz. M-7586. Metropolitana No. 538.

Ciego de Avila y Florida, $28.000.00 entre estos pueblos, finca 100 caballerías propia para ganado 25 caballerías de monte empastada de Guinea, cercada. Gerardo Máuriz. M-7586. Metropolitana No. 538.

Santa Cruz del Sur, 100 caballerías 35 de monte maderas, río, $20.000; otra Camagüey carretera central, 95 caballerías para caña o ganado; otra 200 caballerías parte empastada, casas y demás, $300.00 caballería. Gerardo Mauriz. M-7586. Metropolitana No. 538.

Santiago de las Vegas, 1 caballería magnífica tierra mucha arboleda, casa, pozo, regadío, $7.000.00. otra Rancho Boyeros, 1-1|2 caballería, casa, frutales, $8.500.00. Gerardo Mauriz. M-7586. Metropolitana No. 538.

VENDO UNA CABALLERIA, FRENte carretera, buena casa, frutales, siembras, incubadoras, criaderos, aves, reses, tractor $4.000; facilidades. Aceptaría cambio casa, Marianao, Lisa; Juan Miguel Fernández, Vereda Nueva.

URGE VENTA FINCA PROXIMA A carretera, 2-1/8 caballería, sembradas y con arboledas, trato directo con el dueño; no corredores. Informan de 3 a 5 p. m. Santa Felicia No. 366. Señora Castillo.

SE VENDE FINCA DE TRES CABAllerías. Casa vivienda de mampostería. Habitaciones para empleados de mompostería. Trato directo. Informan: Telf. I_5341.

VENTAS

51 ESTABLECIMIENTOS

VENDO BODEGAS CON $400.00, $500. $1.500., $2.500. $4.000; lecherías $300, Carnicerías con refrigeración, vende ¾ res muy barata, carbonería $400. Reina y Belascoaín, Café Indepedencia. Noceda.

VENDO TINTORERIA BARATA, por cambiar de negocio Tel. X_1080.

CAFE, LECHERIA, EN CALLE COmercial. Vende a $5 tcs. $1.600. Barrita con fonda todo moderno en $500. Vidriera tabacos, en calzada $600. Informes: Teniente Rey y Villegas, Vidriera Café. Alfredo.

COLEGIO NIÑAS, VENDO POR NO poder atenderlo; o solicito maestra con algún efectivo, para ampliarlo, que se haga cargo Dirección. San Julio 204 entre Santa Emilia y Santos Suárez.

SE VENDE CAFE CON GRAN MARchantería y en inmejorable punto comercial. Vende de 20 a 25 pesos diarios. Se dan facilidades de pago. Amistad, No. 423.

BUEN NEGOCIO. SE VENDE UN buen café cantina y fonda, barrio comercial, cerca del muelle, bien surtido y buena venta. Informa: David: Tte. Rey y Habana, «El Potro Andaluz».

VENDO CASA DE HUESPEDES, CAlle comercial. Bien situado; tiene buenos muebles, poco alquiler. Precio 650 pesos. Informan: San José y Galiano. Café. Sr. Torres.

VENDO POR EMBARCAR, SALON de esquina estilo Americano, fuente soda, lunch, frigidaire, cocina etc. «Mejor punto de la Habana», al contado o con facilidades. Informes Industria y Colón.

ESQUINA PARA ESTABLECIMIENto acabada de fabricar. Se alquila en parque y armonía, Cerro, en 20 pesos. Se da contrato. Telf. M-5073.

VENDO NAVE DE 10 POR 25 MEtros en terrenos de 1,000 metros; carpintería preparada para toda clase de trabajos. Informes: I-6251.

BODEGA CANTINA $1.600

Los tiene en mercancías, sola en esquina. Tiene contrato, 25 pesos alquiler, tiene vivienda. Se garantizan 30 pesos venta diaria. Informes San José y Belascoaín, Café. Alvarez.

SE VENDE LA BARBERIA DE VIRtudes 155 entre Industria y Crespo por no poderla atender su dueño. Se vende un tabique, un lavamanos, Informes en la misma.

SE VENDE CARNICERIA, BIEN SItuada, refrigeración, precio asombroso, informes en la misma. Ave. Serrano y San Bernardino. Santos Suárez.

VENDO BODEGA SOLA ESQUINA, con $3.000 existencias. Vende $1.800 mensuales, mucha cantina, verdadero negocio, $25 alquiler, contrato. Precio $4.000, se da a prueba, Véame, café Independencia, Belascoaín y Reina.

SE VENDE UNA FARMACIA EN Santiago de las Vegas, Precio dos mil pesos. La mitad al contado y el resto con facilidades Si no tiene dinero no moleste. Para informes: B. Rodríguez, Farmacia en la propia localidad.

MUY BARATA: SE VENDE UNA JAbonería con todas sus maquinarias, enseres y accesorios. Informan: Jesús María número 15, Habana.

GANGA

Vendo hermosa carnicería cerca Prado mucha perspectiva para fondas y hoteles. Informa José A. Ramos. Malecón 28 altos.

SE VENDE UNA FUENTE DE SOda en lugar de mucho tránsito y dentro de la Habana. Informa luciano Martínez. Corrales 40.

VENDO UNA CARNICERIA, MUcha barriada, muy bien equipada con refrigeración. Alquiler: $18.00. Buena venta. Informan: Indio y Monte. Benito, café.

SE VENDE FUENTE DE SODA EN Salud 102 casi esquina a Belascoaín por no poderla atender. Paga poco alquiler y tiene local para lechería y batidos. Se admite socio para la misma.

52 BOVEDAS Y PANTEONES

SE VENDE PANTEON DE DOS BOvedas con sus hosarios. Calle central del Cementerio Colón todo forrado de mármol, tapas de 8. Informes teléfono F_6009 Café Vedado

53 AUTOMOVILES - ACCESORIOS

CAMION GENERAL MOTOR 2½, trabajando propio para almacén o transporte, lo vendo o acepto negocio por un volteo o no de 1½. Gerardo Sánchez, Tamarindo 109. Teléfono: FO-1509.

PROPIO PARA CAMPAÑA POLITIca y en ganga vendo auto Crysler 4 puertas motor en magnífico estado. San Julio 19 entre Ave. Columbia y Medrado, Marianao.

VENDO CHEVROLET DEL 29, CErrado. con cuatro puehtas, en buen estado. Para verlo 8 y 23. Vedado.

CHEVROLET DEL 1936, 2 PUERTAS Ford del 34, 4 puertas. Chevrolet del 30, abierto. Chevrolet del 29 abierto. Cuña de paseo con asiento trasero. Santa Clara y San Ignacio. Garage.

VENDO STUDEBAKER 35, 4 PUERtas motor chico garantizo 30 por galón. Ford 35, 4 puertas 34, 4 puertas, baúl, radio, le tomo su carro 23 entre 12 y 14, garage. P. por Cecilio.

POR EMBARCAR VENDO PRECIOsa cuña Cadillac convertible. Gomas nuevas y mecánica garantizada. Véase Marina 36-40. Se da a prueba, oferta, al contador o plazos.

SE VENDE DILIGENCIA FORD 37. La solución ideal para clubs, fincas, escuelas y utilidad general. Perfecto estado. Precio razonable. Llame M_3349, Pedroso 38, Cerro.

GANGA: SE VENDE POR EMBARcar Ford 37 dos puertas como nuevo. Véalo en Trocadero 360, entre Galiano y Blanco. Teléfono M_4750. Almeida para informes.

GANGA: SE VENDE BUICK DE LUxe del 36, cuatro puertas, 7 asientos magníficas condiciones. Véalo Cuba 59, garage. Telf. A_8337.

AUTOMOVIL LINCOLN ZEPHYR, modelo 1937. Se vende por haber embarcado su dueño. Buena oportunidad. Cristina 58, al fondo. Peerless.

SE VENDE POR EMBARCAR DODge del 37, como nuevo: $280.00 contado y el resto pagarés cómodos. Séptima y 14, reparto Miramar: FO_1168.

FORD V-8 DEL 37, TIPO 60, CON 4 puertas, garantizado 40 kilómetros por galón; se puede ver todos los días hábiles de 9 a 12 y de 2 a 5 en el Garage Aguacate entre Empedrado y Tejadillo.

54 MAQUINARIAS

SE VENDEN DOS MAQUINAS DE Teñir medias de dos compartimentos, una nueva y otra de uso. Informan: Estrella y Plasencia, tintorería.

VENDO PASADOR DE GUAYABA Y tres pailas de cobre; planta de éter; 3 centrífugas, de 18 por 30; winches eléctricos, de vapor y de mano; compresor de aire, 4 por 4 y 6 por 6, Curtis; correas, poleas, diferenciales, 2, 4, 6 y 10 toneladas; motores eléctricos, 10, 15, 35, 50 y 50 HP.; tijera y punzón para herrería; plantade pasteurizar Burray, cortina salmuera, camión volteo. Manila 314, Cerro, Hilario García: I-5619.

VENDO PLANTAS DE HIELO YORK 1, 2, 3, 4, 8 y 30 toneladas; molinos para cacao, maíz, sal Nordy, 6 mazas, 24 por 9; bombas Triplex PP., 450 galones por minuto; conkey Duples, 1, 2, 3, 4, 5, 6 y 13 pulgadas; bomba vacío; máquina de vapor, 10 y 100 HP.; motor de petróleo, 120 MWM; cepillo cuatro caras, Fay; escoplo, barrena y cadena; turbina, 2, 3, 4, 5 y 6 pulgadas. Manila número 314: I-5619.

VENTAS

54 MAQUINARIAS

VENDO MOTOR DE PETROLEO 22 HP. prácticamente nuevo, 4 meses uso. Marca Guldner. Buen precio. Informes por teléfono a cualquier hora. FO_7820.

MUY BARATA SE VENDE UNA JAbonería con todas sus maquinarias, enseres y accesorios. Informan: Jesús María No. 15.

56 MUEBLES Y PRENDAS

VENDO CUARTO ARTE MODERNO 3 cuerpos, $35. Otro $65. Sala $35. Comedor $43. Camita moderna personal $8. Chifforrober suelto caoba, Monte 1,116 y San Joaquín.

VENDO JUEGO CUARTO 3 CUERpos, fabricado en la «Casa Borbolla», barnizado muñeca en perfecto estado. Ganga. A todas horas en 25 No. 560. Vedado, casa particular.

FAULA 16 FRENTE A LOS NUEVOS muelles de la Gran Flota Blanca, amplia sala, seis habitaciones, comedor, cocina, baño en el patio. Verse de 3 a 5. F_2635.

JUEGO DE CUARTO 3 CUERPOS: $28; otro 3 cuerpos, con chifforrober: $55.00; otro, 3 cuerpos caoba; $70.00; escaparate lunas lunas: $9.00; cama $4.00; aparador, piezas sueltas. Maloja 161, entre San Nicolás y Manrique.

MONTE 88. APROVECHEN GANGA. Juegos cuartos $25.00 de 3 cuerpos $40.000, juegos, sala grandes $35.00, de comedor $35.00. Aparadores y camas $6.00. Máquinas Singer liquidación.

VENDO URGENTEMENTE JUEGO cuarto caoba 3 cuerpos, nuevo, chiforrober 3 cuerpos, maderas enterizas tiradores modernos regio butacón, banqueta $150.00. Verdadera ganga. Véalo y se convencerá. Gervasio 311 bajos. entre Neptuno y San Miguel.

PARTICULARES, URGEME VENDER lujoso cuarto 3 cuerpos última novedad, $30; otro grande $45. Sala fino $35; regio comedor renacimiento, $65. Valen doble. Escobar 63, San Lázaro y Lagunas.

JUEGO DE BIBLIOTECA DE LUJO. De caoba escogida, tallado a mano, compuesto de seis armarios, mesa escritorio, 4 sillones fraileros, 4 amugas, Mesa de centro, sombrerera, bargueño, algo de verdadero gusto, costó más de dos mil dóllars, se da casi por la mitad de su valor. Informes para verlo Telfs. M_7880, y FO_2480.

VENDO: REGIO JUEGO DE COMEdor, traído de Inglaterra, adornado con bronces macizo, Costó $1.500, lo doy barato. Calle Llave entre San José y San Francisco «Villa Estrella». Marianao.

VENDO PRECIOSO CUARTO 3 cuerpos caoba completo cosa gusto, está como nuevo, se da barato. Comodero Renacimiento completo, con lámpara, living_room, todo tapizado finísimo, recibidor Arte Moderno, nevera, radio. Prado 111. altos entre Genios y Refugio.

FAMILIA PARTICULAR VENDE LUjoso juego cuarto último modelo, tres cuerpos, elegante coqueta, chifoforrober tres cuerpos, baratísimo, sala, finísimo $40 nuevos completamente. Concordia 467 Belascoaín Gervasio.

A PERSONAS DE GUSTO Y BUEna posición, vende un juego de cuarto, estilo Luis XV, cinco piezas, bien trabajado, elegantísimo. Rebajado el precio. Concordia 427, altos.

JUEGO DE COMEDOR SE VENDE completamente nuevo, arte moderno, con mesa, seis sillas, aparador, auxiliar y vitrina. Precio noventa pesos. 11 No. 115 esquina L., bajos, Vedado.

JUEGO CUARTO 3 CUERPOS: $28; otro, 3 cuerpos, con chifforrober: $55.00; otro, 3 cuerpos caoba: $70.00; escaparate lunas: $9.00; cama, $8.00; aparador, piezas sueltas, Maloja 161, entre San Nicolás y Manrique.

JUEGO CUARTO MODERNO, $18,000, lunas y bastidor nuevos; el de tres cuerpos, menos de $32.00, radio mueble: $1.00; por pronto embarque. Sitios No. 74, entre San Nicolás y Rayo.

URGEN VENDO REGIO JUEGO cuarto de caoba, 3 cuerpos, 15 días de uso a primera oferta. Zanja No. 614 bajos entre Oquendo y Soledad.

VENDO UN JUEGO DE CUARTO FIno caoba 3 cuerpos con ocho piezas no reparo precio. San José No. 758 bajos, entre Lucena y Marqués González.

VENDO BONITO JUEGO DE CUARto en buen estado con siete piezas muy barato. San Rafael 572 bajos entre Gervasio y Escobar.

VENDO MAGNIFICO JUEGO DE cuarto, estilo Luis XV, enchapado en nogal, trabajo de primera, tres cuerpos, lunas biseladas, en escaparate y coqueta, cama de matrimonio, dos mesas de noche. Precio único $150.00. Concordia 427, altos.

SALUD 51, MODERNO
BAULES Y MALETAS DESDE $1.00

Gran surtido en maletas de cuero finas que estamos liquidando por la mitad de su valor, También se está liquidando un lote de lámparas en varios estilos, objetos de arte, neveras, frigidaire, radios, muebles de oficina, juegos cuarto, sala y comedor. Compramos y cambiamos. «La Casa Inglesa», Salud 51, esquina a Rayo: M_7179.

VENGA A VERNOS EN SEGUIDA
AHORRARA DINERO. FACILIDADES DE PAGO. TOMAMOS SUS MUEBLES A CAMBIO
"LA CASA LOPEZ"
BELASCOAIN 76
ENTRE JESUS PEREGRINO Y POCITO
TELEFONO U-1541
MUEBLES BARATOS
Liquidación permanente de Radios, Juegos de Sala, Cuarto y Comedor.
A VERDADEROS PRECIOS DE GANGA

VENTAS

56 MUEBLES Y PRENDAS

POR EMBARCAR, VENDO JUEGO recibidor de mimbre, con 7 piezas, con cojines tapizados. También vendo, un piano, completamente nuevo, de calidad, y una lámpara de sala tipo Trianón, nueva, para persona de gusto. 13 entre N y M, edificio Maine. Apartamento 4, primer piso, Vedado.

A-6827: LIQUIDAMOS A PLAZOS COMODOS

Muebles finos y corrientes, joyas, ropas, equipajes, neveras, radios, máquinas coser y escribir, lámparas modernas, pianos, cajas de hierro, cuadros, gobelinos y demás objetos que no mencionamos. Todo se liquida este mes, por reformas. No compre sin visitar «La Competidora», en Gloria 68, esquina a Indio. Telf. A_6827, G. Arango y Compañía.

¡JUEGO CUARTO $29.00!

Por embarcar con urgencia, moderno y elegante de 6 piezas escaparate tres cuerpos. ¡Coja esa ganga hoy, mañana no venga! Gaicuría 14, entre General Lee y Lacret. I-3706.

MUEBLES DE GANGA

Juegos cuarto: $25.00: idem. tres cuerpos: $40.00; sala: $12.00; comedor desde $25.00: escaparates: $9.00; con lunas: $15.00; mesas correderas: $4.00; aparadores: $6.00; 6 sillas y 2 sillones: $10.00; neveras: $10.00; máquinas de coser y escribir. Se cambian y se compran toda clase de muebles, pagando más que nadie.
«LA PRINCESA»,
San Rafael 107, entre Escobar y Gervasio. Telf. U_5926.

CAPAS Y FLUCES DESDE $2
RADIOS, DESDE $5.00

Camisas, pantalones y zapatos, liquilo una gran existencia procedentes de subastas; muebles oficina, máquinas escribir, sumar, coser. Véalas: Monserrate número 29 y parque Zayas «La Hispano Cuba.

NEVERAS
Americanas, reconstruídas y garantizadas.
REFRIGERADORES
De uso, con garantía de todas marcas y tamaños. Rionda. Infanta 1059 entre Desagüe y Benjumeda frente a Pennino: U-3968.

¡¡OPORTUNIDAD!!
ESPECIALIDAD EN ESTILO INGLES

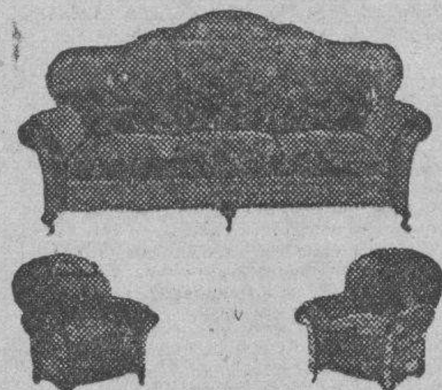

¡NO PAGUE LUJO!
VISITE LA MUEBLERIA Y TAPICERIA
«GARCIA ESPINOSA»
EN SAN RAFAEL Y SOLEDAD
ELEGANTE Y COMODOS LIVING ROOMS

Verdadera ganga en juegos de cuarto de 8 piezas, con elegante butacón, en 100.00. ¡Dando y dando! Necesitamos dinero. No se cobra lujo porque no lo tenemos. ¡Además! porque somos obreros, directores y propietario. Nota: Hacemos tapicería en general y pintamos mimbres con aparato eléctrico. Nuestro teléfono: U-1424. English spoken.

VENDO POR VIAJE GRAN COMOda Bull, lindo trío de reloj y candelabros, juego cuero legítimo, jarrones chinos y sevres, piezas excepcionales, vajilla Rosental, algunos abanicos, objetos de arte, encajes a mano, alfombra, juego mimbre portal 8 No. 58 entre 3 y 5. Vedado.

MUEBLES EN GANGA

Juegos de cuarto, Arte moderno: $4.00 mensuales; comedor, caoba, último estilo: $3.00 mensuales; sala y recibidor, modernísimo: $3.00 mensuales; juego de cuarto, tres cuerpos, caoba, últimas creaciones: $5.00 mensuales.
Precios muy bajos.
«LA EMINENCIA», NEPTUNO 668, moderno, entre Gervasio y Belascoaín

Muebles muy baratos

No pague lujo. Juegos para cuartos, comedor, sala, etc. Ultimas creaciones, en todos estilos y tamaños, finos y modestos.
A PLAZOS: $1.50 SEMANAL
Cambiamos sus muebles, como fondo, por nuevos y hay cantidad en liquidación. También se vende caja de caudales. Vea y recomiende esta casa.
«EL FENIX»,
Picos, Carballido y Compañía, Neptuno 901, esq. Soledad.
U_1360

¡¡OPORTUNIDAD!! JUEGOS DE cuarto, de 8 piezas, con elegante butacón, a $100 00. ¡Dando y dando! Necesitamos dinero. También chaislongs de imitación piel y juegos tapizados a precios increíbles. Mueblería «García Espinosa», San Rafael entre Aramburo y Soledad.

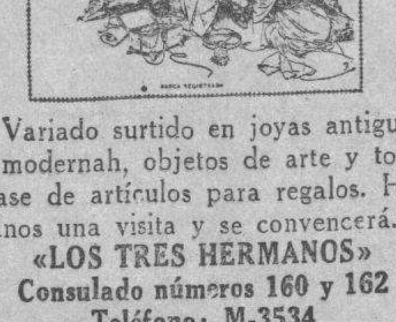

Variado surtido en joyas antiguas y modernah, objetos de arte y toda clase de artículos para regalos. Háganos una visita y se convencerá.
«LOS TRES HERMANOS»
Consulado números 160 y 162
Teléfono: M-3534

GRAN LIQUIDACION

Por cierre de la mueblería «El As», de Angeles número 6, entre Reina y Estrella. Toda la mercancía está marcada más bajo precio del costo. Aproveche, cerramos este mes.

2 JUEGOS SALA DORADOS QUE VAlían $400: Hoy en la liquidación por cierre de la Mueblería «El As» de Angeles 6. Sacrifican uno en $75 otro en $80. Venga vea esta liquidación por cierre.

LIQUIDACION DE CUADROS OLEO de buenos pintores desde $1.50 a $5.00. Gobelinos de $3 a 6. Tapices des de $6. Mueblería «El As», Angeles 6 entre Reina y Estrella. Cerramos este mes.

VENDO URGENTEMENTE UNA máquina ovillo central Singer; un juego Leaving Room de uso como nuevo. Salud 167 entre Manrique y Campanario. M-2252.

VENTAS

56 MUEBLES Y PRENDAS

PELOTARI EMBARCA, VENDE PREcio corriente todos sus muebles, recibidor renacimiento, lujo, 4 amugas, un bargueño, una lámpara renacimiento y farol de pie antiguo, 6 gobelinos y nevera de 3 puertas. Belascoaín 458, lado E. Medicina.

SALUD 53
ANTES NUM. 11

ACABADITOS DE LLEGAR
VEALOS

Juegos living-room, finísimos; cuarto, sala, y comedor. Renacimiento, Arte Moderno; lámparas, neveras, refrigeradores, pianos, radios, juegos-mimbre, sillas, sillones, camas, escaparates, sillas cafés Viena, sillones_barberos, Oficina; burós, archivos, máquinas escribir, contadoras, mamparas, caja hierro de 6 puertas, fuente soda y molinos. Visite esta casa. Salud 53: M_9136.

MUEBLES A PLAZOS
Cuartos
Comedores
Salas
Reparamos, tapizamos. Cambiemos sus muebles de uso. Mueblería
«AMERICA»
San Rafael 57. entre Manrique y Campanario. Telf. A_6048.

COLEGIOS Y ACADEMIA
Máquinas de escribir reconstruídas de todas marcas.
Sillas de paleta.
Material escolar.
Muebles de Oficina.
Descuentos especiales y ventas a plazos
COMPOSTELA 56
(entre Obrapía y Lamparilla)
A-7743

PARTICULAR VENDE BURO CORtina grande, caoba; bonita estatua metro y medio; preciosa lámpara cocuyera sala y tres de cuarto; radio inmejorable 1938 y otro Víctor con fonógrafo; victrola Credenza con discos; autopiano eléctrico reproductor y otros objetos, todo en magnífico estado. No especuladores. Concordia 778 esquina a Hospital, alto. 2do. piso. De 1 en adelante.

VENDO LUJOSO CUARTO CAOBA, 3 cuerpos, última moda completo, lujoso tiradores, recibidor y comedor completo. Renacimiento, elegantísimo living room, ocho piezas todo como nuevo, baratísimo, departamento 3. Prado 159 entre Colón y Refugio.

PULSERAS Y DIJES

Liquidamos miles de pulseras de oro y dijes de oro y platino con brillantes. Alhajas antiguas y modernas en profusión, cuadros, crucifijos, rosarios de oro, porcelanas antiguas y modernas. Juegos completos de café, te y cubiertería. Bandejas, candelabros, jarras y palanganas, todo de plata maciza.
CARBALLAL Y HERMANOS
San Rafael núm. 138, entre Belascoaín y Gervasio.
U-5744

MUEBLES A PLAZOS

Y al contado, Casa Hierro, Compostela y Merced. Precio de liquidación desde los más modestos hasta los mjs olujosos. Tomamos muebles usados en fondo. Vea nuestra exposición. M_1220. Alquilamos muebles.

57 UTILES DE OFICINA

MAQUINAS ARCHIVOS
BUROS
CAJAS
Pupitres

Materiales de Colegios.
DINERO Y JOYAS
Fluses y capas, a $2.00, procedentes de subastas.
"LA HISPANO CUBA"
Monserrate y Parque Zayas
Telf. A-8054

LA CASA GONZALEZ

Burós, bibliotecas, pupitres, sillas giratorias y toda clase de muebles para oficinas.
MUEBLES DE OFICINA
VENDO Y COMPRO
Archivos, tarjeteros, Kardex, armarios de acero.
CAJAS DE HIERRO
Sumar calcular, mimeógrafos, adresógrafos.
MAQUINAS DE ESCRIBIR
Compostela 43, entre Progreso y O-Reilly.
O-Reilly 58, entre Habana y Compostela.
Telfs. M-8638 y M-8081

MAQUINAS DE ESCRIBIR

Sumar y calcular, de uso y reconstruídas.
COMPRAS, VENTAS, CAMBIOS
Iguales mencuales. Alquiler. Ventas a plazos.
TALLERES L. C. SMITH Y CORONA
COMPOSTELA 56,
ENTRE OBRAPIA Y LAMPARILLA
A-7743 y M-2282

MUEBLES DE OFICINA
VENDO Y COMPRO
Burós, sillas giratorias, pupitres, libreros, satélites, juegos de recibidor.
CAJAS DE HIERRO
Cajas de archivo, armarios de acero, archivos, tarjeteros, Kardex. Aproveche la liquidación de un lote de máquinas de escribir y sumar.
MAQUINAS DE ESCRIBIR
Sumar, calcular, mimeógrafos y adresógrafos.
«LA NACIONAJL»
Villegas núm. 93, entre Teniente Rey y Amargura.
Telf. A_9915.

MUEBLES DE OFICINA
COMPRAMOS-VENDEMOS
COMPOSTELA 56
(Entre Obrapía y Lamparilla)
A-7743 M-2282
MAQUINAS DE ESCRIBIR
Sumar y calcular. Juegos de Despacho. Archivos. Cajas de Seguridad. Libreros. Mesas. Escritorios. Tarjeteros. Mimeógrafos. Adesógrafos Kardex Mesas y sillas de Bar. Cajas Registradoras. Vidrieras.
GANGAS DIARIAS

VENTAS

59 RADIOS

SILVERSTONE COLONIAL

Venta especial del maravilloso radio «Colonial», el de más alcance y la voz más clara. De los famosos refrigeradores «Apex», los más eficientes y económicos Y de los muebles clásicos y novísimos estilos, con grandes rebajas de precios y ventajosas facilidades de pago.
LA CASA RUISANCHEZ,
Angeles y Estrella: M_2024.
Sucursal: La Colonial», Reina 111, mueblería y joyería A-9221.

60 INSTRUMENTOS DE MUSICA

SE VENDE PIANO LEXINGTON voces regias y en perfectas condiciones $48.00. Corrales 39 (bajo).

PIANO GRAN PRESENCIA GRANdes voces para sociedad y estudio, urgente 45 pesos, véalo, buró caoba, comedor arte moderno, barato. San Lázaro 462 bajo esq. a Campanario.

VENDO MODERNISIMO PIANO ALEmán, chiquito de caoba maciza, está realmente nuevo y le doy barato. Venga y vea, Dragones frente al teatro Martí.

VENDO MAGNIFICO PIANO MOderno, 3 pedales, teclado blanco, grandes voces. Urge venta. Goicuría No. 240. Depto. 4; casi esq. a Milagros, Santos Suárez

SE VENDE PIANO MODERNO CAsi nuevo, con banqueta y funda, se da barato por urgente necesidad. Virtudes 26 al lado de la bodega esquina a Amistad.

PIANO ALEMAN. MODERNO CUARda cruzada, color caoba, barniz de muñeca si lo ve lo compra. Consulado No. 117 frente al cine Verdún.

STENINEAY CUARTO COLA CASI nuevo y un vertical R. Gors Kallmanm alemán y juego de cuarto moderno nuevo, comedor y sala. Si lo ve lo compra. Prado 256 bajos. Entre Animas y Trocadero.

$75.00 VENDO PIANO PRECIOSO, nuevo completamente, lindo sonido, teclado blanco, la mejor marca, cuerdas cruzadas, refractario al comején, garantizado. Lawton 29½ entre San Francisco y Concepción, Víbora.

SE VENDE PIANO ALEMAN RIchard teclado de marfil magníficas voces se da en $70.00 Aguila 513. El Brillante. M_1661.

LA PREDILECTA
LA CASA QUE NO COBRA LUJO

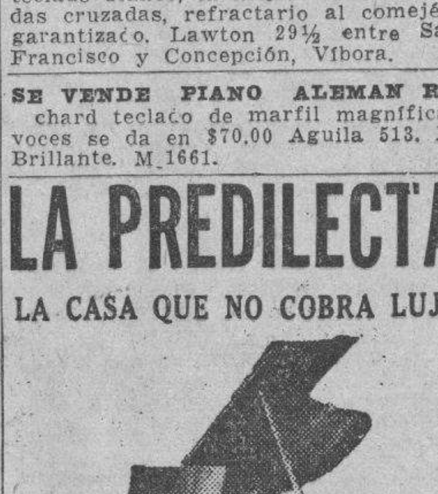

Gran oferta especial por el mes de Agosto. A toda persona que nos compre un piano se le obsequiará con la enseñanza de un curso de solfeo y piano con derecho a diploma ante un jurado competente. Aproveche las gangas y las grandes facilidades de pago que le ofrecemos. También liquidamos un enorme surtido de lámparas, cuadros, objetos de arte y adornos. No reparamos precio.
"LA PREDILECTA"
San Rafael esquina a Oquendo,
(al lado del bar)
U-2530

PIANOS
GRAN LIQUIDACION

De marcas famosas, desde $5.00 al mes, pianos de cola y verticales, americanos y alemanes; en alquiler, desde $3.00 .«La Internacional», Prado 256, frente al hotel «Sevilla», representantes de Bluthner y Wurlitzer.

AFINADORES

AFINE SU PIANO POR $3.00 CON toda garantía y seguridad. Manuel Domínguez, afinador mecánico y barnizador de pianos, graduado en la escuela «Danguard» en New York. Taller de Reparaciones: Dragones entre Prado y Zuolueta Telf. M-3040

61 DE ANIMALES

SE VENDE UN TORO DE PURA sangre Holstein inmunizado contra la fiebre tejada. Informan F_4837.

«GRANDES PERICOS AFRICANOS miden más de 20 pulgadas de largo». Vendo varias parejas adultas y jóvenes a $15 y 20 pesos el par. Son únicas en Cuba y animales sumamente raros. Para verlos: Oquendo No. 874 Altos. Teléfono U_1342.

IMPORTAMOS Y VENDEMOS SEmentales de raza como toros, Shorthorn, Aberdeen Angus, Hereford, Brown Swiss, Holstein, Guernsey, Red Polled, y Jersey. También caballos, asnos, carneros, y cerdos de las razas Hampshire, Duroc Jersey y Poland China. Tenemos en existencia en la Habana varios toros de pura raza Zebú, importados hace pocos días. Tenemos en existencia dos verracos Duroc Jersey y un verraco Hampshire. Harper Brothers. Concha 109. Habana. Teléfonos X1649 y FO_7342.

SE VENDEN MULOS DE TIRO Y para arria, mula caminadora, una jaca 7 cuartas, fina por no necesitarlos su dueño. Informes: Ayestarán y Estrella.

SE VENDE

Vacas recentinas puras y cruzadas de doce litros en adelante, toros puros Holstein y Guernesey, novillas y añojas finas; ordeño de 1 a 3 p. m. Informes Teléfono U-1129.

VENDO A PRECIO DE SITUACION: mulos, carros y arreos de todas clases; caballos, mulos de monta y Pony, 4 potros sementales, 7 y media cuartas, bonito color; 40 mulos criollos domados de monta y carros cerrados para lecheros y un burro semental, criolla; una cesta de mimbre, con sus arreos, montura y una Pony. Domingo Jarro, Marina y Atarés, Jesús del Monte. Telf. X-1876.

VENDO VACAS LECHERAS, AÑOjas, novillas y toretes; un caballo de 7 cuartas. Véalos: Avenida Boyeros y carretera de Vento, antes de Capdevila, ruta 76. Telfs. I_6139 y M-2189

VENTAS

62 OBJETOS VARIOS

REINA 264 ANTIGUO 56, REMATO varias vidrieras, dos frigidaires, dos neveras, 1 cantida, 2 máquinas Singer, dos pesas, 1 caja de hierro para préstamos de 7 pies, idem chica, una barbería.

LAVADORA CROSLEY REFRIGERAdor Crosley 6 pies, Radio Philco 1938, diez tubos, todo nuevo, envase de fábrica. Buen precio. Lagunas 382 altos entre Gervasio y Belascoaín.

GRAN OPORTUNIDAD. VENDO 10 mil tejas americanas, tipo francés a igual precio como si fuese del país. información Luz y Egido, bodega.

VENDO REFRIGERADOR GRANDE y cocina eléctricos esmaltados porcelana por embarcar. Muy baratos. Paco número 15, Arroyo Apolo entre Primera y Tercera. Una y media cuadra de la Calzada.

SE VENDE UN CARRETON EN PERfectas condiciones propio para frutos de finca, puede ser tirado por bestias o bueyes. Informan: Teléfono F_4837.

CAPAS DE AGUA, BARRAGAN LEgítimo, de montar e infantería, a remate. Aguila 110, altos, entre Trocadero y Colón: Telf. A_8538.

VIDRIERAS, CONTADORAS

Vidrieras de todas formas y tamaños, mesas Vitroilte, sillas, banquetas, ezprimidores frutas, pastteleras, caja caudales, neveras, molino café, picadores carnes, rebanadoras jamón, contadoras N ational. Compro, cambio y vendo.

MAQUINAS DE ESCRIBIR, BUROS

Archivos, tarjeteros, sillas giratorias, libreros mesas para máquinas. Véame antes de cambiar, comprar o vender sus muebles de oficina, divisiones, mostradores. Casa Cano. Habana 116 y medio, entre Teniente Rey y Amargura: A-8607.

Dinero-Hipotecas

63 SOLICITUD

DIEZ MIL PESOS PARA HIPOTEcas doy sobre propiedades Habana y Vedado. Martín, Obispo 21 M_9624.

COMPRO ACCIONES DEL BANCO Asturiano, Compañía Cubana de Electricidad, Bonos Centro Gallego. También se pignoran. Compro y vendo Bonos y Acciones de todas las Compañías, cotizables y no cotizables en la Bolsa. Manuel Piñol, Obrapía núbero 14.

A-6827: DINFRO
PIGNORAMOS Y COMPRAMOS

Muebles, joyas, ropa y todo objeto que represente valor. Visite «La Competidora», Gloria 68, esquina a Indio. Teléfono A-6827. G. Arango y Compañía.

DINERO

Facilito grandes y pequeñas cantidades en primera hipoteca desde el 7 por ciento en adelante, para la Habana y sus barrios. Compro y vendo casas, solares y créditos hipotecarios. Compro y vendo Bonos y Acciones.
Julio C. Granda
Obrapía 33. Telf. M-5921 y FO-1668.

PRESTO DINERO DESDE $500.00 en adelante, en primeras hipotecas. Interés desde el 6 por ciento. No corredores. Telf. A-6836. Campanario 90, bajos, entre Neptuno y San Miguel ,Sr. Correa.

DINERO

No pierda tiempo. Cuando necesite tomar dinero en hipoteca o pagarés, vea a M. Fernández, San Ignacio 50, Telf. M-9272 de 2 a 5. Operación rápida y absoluta reserva.

64 OFERTAS

PARA HIPOTECAS TENGO DINERO al 7 por ciento Habana, Vedado. Exijo garantía muy franca, operación rápida. Compro créditos hipotecarios. Campanería, Aguiar 68. M7785.

DOY EN HIPOTECA $1.500 EN PROpiedad que ofrezca garantía en la Habana y sus Repartos. La Oportuna. Neptuno y Gervasio.

DINERO PARA HIPOTECAS

Tengo varias cantidades desde $1,000 a $10,000. Véame o llame al teléfono M_9300. Manuel Rico, Industria 166, antes 72½.

DOY DINERO EN HIPOTECAS, AL 7 por ciento. Operación en 24 horas. También sobre bóvedas, panteones, alquileres de casas, condominio, etc. Véame: Alberto Cuervo, edificio La Metropolitana 342, O-Reilly y Aguacate: M_2808.

DINERO
Sobre joyas,
en todas cantidades
«LA PERLA»,
Animas 84, casi esq. a Galiano.
Telf. A-8222.

NO PIERDA TIEMPO: SI DESEA tomar dinero en hipoteca, pequeñas o grandes cantidades, y sobre condominio, al mejor tipo de plaza, vea a: Martínez y Prieto, O-Reilly 23: A-6951 e I-3456.

DINERO
PIGNORAMOS Y COMPRAMOS

Muebles, joyas, ropa y todo objeto que represente valor. Visite «La Competidora», Gloria 68, esquina a Indio. Telf. A-6827. G. Arango y Compañía.

65 BONOS Y VALORES

CAJAS RESERVADAS

Las tenemos en nuestras bóvedas construídas con todos los adelantos modernos y las alquilamos para guardar valores de los interesados. En esta oficina daremos todos los detalles que se deseen.
N. GELATS Y COMPAÑIA
105 Aguiar 108 esq. a Amargura

PARA LAS DAMAS

70 INTERES PARA LAS DAMAS

¡FUERA CANAS! OBTENGA HERmoso color: negro, castaño o rubio, usando tintura «La Favorita». Teñido del cabello, $3.00. Estuche, $1.00. De venta todas farmacias. Depósito: Virtudes 28. Casa «Pilar». M-9392.

Sistema Matilde Alemany

Instituto Corte y Costura Internacional. La Central San José 257 entre Aguila y Galiano, creadora. Garantizamos que por ajuste en 3 meses aprenderá cortar las modas más complicadas de nuevas creaciones, francesas, aunque que pase 20 años que aprendió el sistema Alemany, a la primera pruebo le queda precioso; fácil, moderna demostración; todas mis sucursales damos 3 clases gratis; presente este anuncio; cientos de profesoras en toda la Isla. Venga y le diremos la más cerca, no usamos plantilla, es un desastre. Declarado en la Secretaría de Educación de texto para Escuelas Públicas y todos los sistemas; tenemos los mismos derechos oficiales; no habrá ninguno predilecto, no se deje sorprender. Vendo métodos y clases a domicilio. Sucursales: Sra. de Orfila, Compostela 114; Srta. Hortensia, Atocha 6, Cerro; Sra. de Alfonso, Aguiar 43. 2o. piso; Srta. Bueno, Campanario y Concordia y cientos más. Esperanza, calle 10 entre Acosta y (Lawton)

M.E.C.D. 2016

PARA LAS DAMAS

70 INTERES PARA LAS DAMAS

MASAJES CIENTIFICOS PARA LA obecidad, reuma, artritismo y muscular, por nuevos métodos que hacen desaparecer sus males. Desaparición total del ácido úrico, cesando las molestias desde el primer día del tratamiento; alivia desapareciendo el cansancio de la masa muscular. Llame al M-2476 a la Profesora J. Alonso de 2 a 5 p. m.

Máquinas para forrar botones

Vendemos máquinas para hacer botones y utensilios para ellas. Se forran hebillas en el acto y se hacen plisados con rapidez y absoluta garantía.

BAZAR INGLES
GALIANO Y SAN MIGUEL

NOTA.—Nuestros botones y hebillas, especiales para el verano, se pueden lavar, son INOXIDABLES.

BEAUTY SALON
F-6120, 21 entre F. y G., Vedado
Encontrará todo confort de Salones de Bellezas newyorquino. **Permanentes**, aceite un año de garantía, de **$0.70, $1.00** y **$1.50. Croquinol**, líquido **Helen, Curtiss, Paramount, Nestle y Eugene:** $1.50, $2.00 y $2.50; uñas: $0.15; cejas: $0.15. Le hacemos su permanente y le pagamos el viaje de ida y vuelta, en ómnibus o tranvía. Usamos esmalte de Theon.

VELLOS
Extirpación definitiva de los vellos de la cara, muslos, piernas, etc. Tratamiento garantizado .Sra Alexander, calle Tercera número 405 entre Dos y Cuatro. Vedado.

MODISTA
Rosalía Hernández
San Rafael 152-B., bajos.
esquina a Oquendo:
U-3127.
Dobladillo de ojo, a:
2 cts. vara
Forramos hebillas a máquina.
Precios muy económicos
Plisados de todos tamaños bordados, festones y ojetes en colores. Forramos botones. Hacemos vestidos de alta costura y económicos.
TENEMOS MENSAJEROS

LA NUEVA CURA DE LA OBESIDAD
Ya La Habana tiene el primer aparato «Pyrexon» instalado en la América latina. Adelgaza de 2 a 5 libras diarias, sin dieta, ejercicios ni masages. Es la última sensación en Norteamérica. Tratamiento científico de la obesidad. Los obesos que deseen tomar este tratamiento, deben pedir turno personalmente de 1 a 3 p. m. INSTITUTO MEDICO DE LA HABANA, San Lázaro, 67.

Para Señoras Gruesas
Fajas y ajustadores que modelan y no aprisionan. Lolita Carrasco. Especialidad en fajas para colon, estómago y riñones. Ordenes: Telf. U-6252, Neptuno 121, altos, casi esquina a Perseverancia.

Corte y Costura
$1 50 MENSUAL
ACADEMIA «SANTA TERESA»
San Rafael 71, entre Campanario y Lealtad. Hágase profesora en tres meses. Desde la primera clase usted podrá cortar sus vestidos por figurín. También clases por correspondencia. Pidan la primera lección, incluyendo 3 centavos para franqueo. Expedimos títulos Telf. A-9222

Haga economías, señora
Los tiempos son críticos, pero tenemos que vestirnos. Josefina, Neptuno 121, altos, ofrece a precio de costo los vestidos que tiene, por esperar la nueva remesa. Su sombrero viejo le será arreglado, limpio y planchado como nuevo, por muy poco **dinero**. Su niña lucirá bien vestida a bajo costo, si ordena su trajecito **a** Josefina. Alquilamos trajes de novia completos. Josefina, Neptuno 121, altos: U-6252.

PARA LAS DAMAS

70 INTERES PARA LAS DAMAS

CORTE MODERNO NACIONAL
SISTEMA MENDEZ, OFICIAL
Reconocido de utilidad para la enseñanza pública. Su autora y directora, señora Méndez, garantiza la enseñanza por este modernísimo método. En poco tiempo puede hacerse experta profesora. Desde las primeras clases confeccionará sus vestidos por figurín. Se admiten medio internas. Clases diarias a domicilio y correspondencia, también por ajuste. Academia Central: Campanario 304 esquina a Neptuno. Moldes a medida. Se cortan y entallan vestidos. Especialidad en abrigos y trajes sastres. Moralidad.

ENSEÑANZAS

75 PROFESORAS - PROFESORES

INGLES. PROFESOR AMERICANO con títulos de dos Universidades, ex-catedrático Instituto Militar, Método rápido, práctico, moderno. Duncan Thomas, San Rafael. Dpto. 2 37. Teléfono M_2645.

PROFESOR Y PROFESORA DE SEgunda Enseñanza ofrecen preparación completa para exámenes de ingreso en Institutos. También bachillerato. Especialidad inglés y matemáticas. A domicilio o en casa. Teléfono F-5133.

PROFESOR GRADUADO EN LA Normal Central de Madrid. Clases a domicilio de Ingreso, Taquigrafía Pitman, Mecanografía al tacto etc. Sistemas didácticos novísimos. Sr. Pedrós. Telf. M-8893.

ESTUDIO. BAILES MODERNOS
Tomasín, positivamente enseño, danzón, son, paso doble, vals, blues, fox, tango. Clases todos los días de 9 a. m. a 11 p. m. Voy a domicilio, San Nicolás No. 1008 (moderno) entre Gloria y Misión.

PROFESORAS DE TAQUIGRAFIA «Pitman» Mecanografía al tacto. Ortografía. Instrucción. Corte y Costura. Bordados. Dan clases a domicilio y en colegios. Enseñanza práctica y rápida. Teléfono X_1806

OBESQUIO DE LA ACADEMIA DE COMERCIO
LUIS B. CORRALES
Los que presentes quince centavos en sellos, recibirán una Aritmética Mercantil práctica. Clases de Teneduría de Libros, Tajuigrafía, Ortografía, Inglés. Clases de Mecanografía: $1.00 mensual, una hora diaria, Clases individuales: Lealtad 567 entre Salud y Dragones. Telf. A5_1632.

ESCUELA DE BAILE
Exclusivamente bailes de salón. Son Rox, Tango etc. Se garantiza la enseñanza. Ismael Servelló. Cárdenas, No. 3 segundo piso.

EL PROFESOR JOSE REY
Da clases de Guitarra a domicilio. domina géneros clásicos y populares. Tratos personales en San Rafael número 405 (fábrica de guitarras).

PROFESOR Y PROFESORA DE SEgunda enseñanza, preparan para exámenes de ingreso en los Institutos. Especialidad en inglés y matemáticas. A domicilio o en su casa. Telf. F_5133.

PROFESORA DE PIANO Y SOLFEO dos clases a la semana, $3 al mes; solfeo, $1.50. Vapor 15, esquina a Hornos. Teléfono U-5185.

EMMA BADIA CONCERTISTA. PROfesora de piano graduada del Juilliard Institute de New York. Studio en F. No. 501, Vedado. Informes: F-2051.

CURSO DE INGLES POR CORRESpondencia. Pida informes al Profesor J. Mora González, Aguacate 41 (altos).

ACADEMIA "BRAVO"
Repaso de todas las Asignaturas de Bachillerato e Ingreso, Escuelas de Ingenieros, Optometría, Normales, Técnicas Industriales, Cadetes, Aviación, Instituto, Superior y Elemental de Comercio. Cursillos preparatorios para los exámenes de ingreso al Bachillerato y Normales en Septiembre. Clases especiales de Mecanografía, Taquigrafía, Teneduria, Ortografía, Inglés, Correspondencia, Primera Enseñanza desde el primero al octavo grado. **Autorizado para expedir Certificados de Octavo grado** para ingresar en todos los centros de Segunda Enseñanza sin sufrir exámen. Clases diurnas y nocturnas para ambos sexos. Servicio de ómnibus a domicilio. Neptuno 198 y 199 esquina a Lucena. Teléfono U 2627. Clases especiales para los exámenes de capacidad en la Escuela de Optometría.

CORRESPONDENCE COURSE. YOU can learn to use correct english. Write a letter on «How you learned english», for a free Lesson, Aptd. número 1623, Habana.

INGLES, TAQUIGRAFIA (INGLESA y española). Teneduría, Cálculos Mercantiles, Aritmética Algebra, Caligrafía Mecanografía y Ortografía: 6 pesos mensuales a domicilio por el profesor F. Heltzman, Estrella 166, altos. Telf. A5_1822.

INGLES RAPIDO, POR PROFESOR inglés, Londres, a domicilio. Precio: económico. También preparo para exámenes Instituto e Inglés Comercial. Alfred Nanson. Telf. U-3696. Llame: martes, jueves y sábado, 6 a 7 p. m.

CLASES DE MATEMATICAS. ARITmética, Algebra, Geometra, Trigonometría, así como las demás asignaturas del Bachillerato. Ingreso al Instituto, Escuelas Normales, Ingenieros, Comercio y Optometría. Ingreso a la Escuela de Cadetes. Aviación y Marina. Clases especiales a domicilio, Basarrate 66 1. piso. Teléfono U_6308.

ESTUDIE POR CORREO
La academia «Rabiña», en Neptuno 78 y 80, esquina a Manrique: M-7849. tiene organizado clases por correspondencia desde hace años, habiendo prestado gran beneficio a aquéllos que tienen deseo de prosperar. Estudie las asignaturas siguientes: **Taquigrafía** Mecanografía Teneduría, Cálculos Mercantiles, Gramática, Ortografía Procurador, Química Industrial, Inglés, Francés, etc. Informes: **Academia «Rabiña», Neptuno 78 y 80, esquina a Manrique. Telf. M_7849.**

76 COLEGIOS

OMNIBUS PARA COLEGIO. SE ALquila durante curso escolar, magnífico ómnibus Chevrolet con el nombre de su colegio, capacidad 60 alumnos. García Acosta, M_77[illegible].

ENSEÑANZAS

76 COLEGIOS

HAVANA BUSINESS COLLEGE
Primera enseñanza en inglés. Profesorado norteamericano. Modernísimos métodos de educación. Esmerada enseñanza del español. Servicio de ómnibus. Henry Mathiot, director. Línea 357. Vedado. F-3043

COLEGIO CABALLERO
Este antiguo y acreditado plantel, abre desde el 15 de agosto la **matrícula** para el próximo curso que se iniciará el lunes cinco de septiembre. Pueden cursarse los grados primero al octavo, teniendo el colegio licencia del Estado para expedir certificados que permiten ingresar en todos los centros de segunda enseñanza, sin examen. Se admiten alumnos de uno y otro sexo, externos y medio pupilos. Telf. U_2832.

SAN RAFAEL 775 Y OQUENDO

COLEGIOS
Al alcance de todas las **fortunas**. Catálogo e información **gratis**. Profesor Richardson, American Schools Bureau, Manzana de Gómez número 514. Telf. A_9798.

ESCOLAPIOS DE GUANABACOA: Colegio de primer orden. Establecido en 1857. Comercio. Bachillerato. Primera Enseñanza y Preparatoria. Ricos museos. Magnífica oficina bancaria para práctica comercial. Profesorado de alta competencia. Dormitorios con cuarto separado para cada alumno. Excelente alimentación. Purísima agua potable de manantiales dentro del mismo colegio. Ambiente campestre. Sports. Gran piscina de natación. Pensión moderada. Se remite gratis, interesante prospecto ilustrado. Pídase por Correo, al Padre Rector. Escolapios de Guanabacoa, Habana, o al Teléfono XO-1503. Las horas para visitar el colegio o inscribir alumnos, son de 9 a 11 a.m. y de 3 a 6 p.m.

"SAN ELOY"
Colegio y Academia Fundado en 1907. Primera y Segunda Enseñanza: Preparatoria, Bachillerato, Comercio, Idiomas, Cultura Física. Cursos preparatorios especiales. Admitimos pupilos y medios pupilos y externos. Quinta Menocal, Samá 31, Marianao. Telf. FO-7462. Pida Prospectos.

77 ACADEMIAS

ACADEMIA DE IDIOMAS ROBERTS Malecón 153. Teléfono: M_2124. ¿Desea usted aprender inglés. Compre el método Robert. Se recomienda por sí solo. Distinción. Eficiencia. Garantía. Cuarta edición: $2.00.

ACADEMIA RABINA
NEPTUNO NROS. 78-80. (ALTOS) ESQUINA A MANRIQUE INGRESO A LAS ESCUELAS DE COMERCIO
Clases individuales. Francés. Inglés y Teneduría, Taquigrafía «Pitman» y «Gregg», Mecanografía, Correspondencia y Aritmética Comercial; TAMBIEN CLASES POR CORRESPONDENCIA. Ingreso en Escuelas de Ingenieros, Arquitectos y Comercio. Servicio de ómnibus y de internos. Pida prospectos. Expedimos títulos y proveemos de empleo a nuestros graduados.

GREGG ACADEMY
ACADEMIA
Taquigrafía, Mecanografía, Ingles y Comercio, Bachillerato y preparatorias. Teneduría, Geometría, etc. Profesor Richardson, director, Manzana de Gómez 514: A_9798.

ACADEMIA «CABALLERO»
Clases nocturnas. Preparatoria para Ingreso, Segunda Enseñanza. 8o grado para ingresos, sin previo exámen. Abrese la matrícula agosto 15, inicio clase Septiembre 5. desde las 8 p.m. Cuota Mensual: $5.00. U-2832 San Rafael 775 y Oquendo.

COLEGIO «SANTA TERESA»
INGRESO AL BACHILLERATO SE ADMITEN INTERNADOS
Primer Grado: $1.50 Segundo: $2.00: Tercero y Cuarto: $3 00. Quinto y Sexto: $4.00. Séptimo y Octavo: $5.00. Autorizado para expedir certificado de Octavo Grado para ingresar en Normales, Institutos, Hogar, etc. Taquigrafía, Mecanografía, Ortografía, Inglés, Corespondencia Comercial, Corte y Costura y Labores. Pida prospecto San Rafael 71, entre Campanario y Lealtad. Telf. A-9222.

INTERES GENERAL

VINO OROTAVI DE FRUTA BOMba madurada en la mata sabroso y digestivo. Puro como rayo de sol. Pídalo hoy mismo en establecimiento de víveres, bares y restaurants o José Caamaño, Morro y Refugio teléfono A_7729.

ALQUILERES

79 HOTELES

HOTEL «VANDERBILT»
Situado en la Loma de la Universidad Nacional, amplias y lujosas habitaciones con el baño privado, agua caliente y fría en abundancia. Esmerada atención. Neptuno 1223.

HOTEL "ANDINO"
San Lázaro 496, esquina a M. U-2553. Unico en su clase. Moderno, céntrico, amplio, fresco, saludable, frente Universidad. Conviene para los que necesitan vivir cerca de los hospitales Calixto García o Mercedes. Habitaciones con baño privado, balcón, hermosa vista, con tres excelentes comidas: 45 pesos, matrimonio. Una persona desde 28 pesos. Clientela escogida. Pensión completa para huéspedes del interior. Precios sin competencia. Esmerado servicio en mesas separadas.

ALQUILERES

79 HOTELES

HOTEL HANABANA
Neptuno, Prado, Consulado, Sa nMiguel. Entrada por Neptuno. Habitaciones, apartamentos, magnífica comida, baños privados, estricta moralidad, matrimonio desde $50.00 mensuales. Habitaciones altas para dombres solos, precios especiales. Teléfono A-9041

HOTEL BIARRITZ RESIDENCIAL. Prado 519, frente al Capitolio, para matrimonios sin niños, exclusivamente. Hermosas y ventiladas habitaciones con baño privado y closets. Lujoso roof garden y cocina moderna. Agua abundante fría y caliente. Comida a la carta. Elevedor día y noche. Confort y limpieza. Estricta moralidad.

HOTEL REGINA
INDUSTRIA 135, FRENTE AL CAPITOLIO. —M-5955
Deseando complacer a todas las familias que se han interesado por habitaciones o apartamentos en este hotel, así como aquellas personas que deseen vivir con todo el confort de un hotel de lujo, les participo que desde esta fecha los precios desde $64 al mes comida dos personas y para una persona desde $45 a familias honorables. Por ser este hotel absolutamente moral y garantizar a sus huéspedes un servicio eficiente en todos los órdenes, es el preferido de todas las familias decentes. Precios convencionales por meses, en apartamentos.

HOTEL ALCAZAR
CARDENAS No. 81
Si quiere vivir tranquilo, cómodo y ventilado hospédese en el Hotel «Alcázar», comida exquisita y precios económicos; además este hotel sus precios en épocas de turismo a sus inquilinos estables.

HOTEL FLORIDA
Prop. T. Morán
Precios especiales de verano de habitaciones y apartamentos. Famoso y popular Restaurant. Plato azul $0.50. Calle Cuba esq. a Obispo. Teléfonos A-1131 yA-1132.

HOTEL "CANADA"
Restaurant. Villegas y Tejadillo, dos cuadras Prado, tres Parque Central. Residencia para familias estables, habitaciones agua caliente elevador, cocina moderna todo el servicio desde $26.00 mensuales.

HOTEL «SANTA FE», S. A.
Amistad número 309 (antes 61) entre San José y San Rafael. Lo más céntrico de la Habana, próxima al Capitolio, teatros y principales tiendas. Telf. M-7589. Grandes, frescas habitaciones. Excelente comida. Precios moderados. Se exige moralidad

Hotel Roosevelt
AMISTAD Y SAN MIGUEL
$55.00 Matrimonios con tres excelentes comidas mensuales.
Apartamentdos uara familias, todos con baño privado. Elevadores día y noche.

HOTEL "SAN CARLOS"
EGIDO Y MONTE
Céntrico y cómodo para vivir estable. Habitaciones individuales y para matrimonios. Departamentos de 2 y 3 piezas para familias. Buena comida, española y criolla. Asensor día y noche. Servicio esmerado Precios económicos por mes. Los viajeros del inerior lo prefieren por disfrutar de precios a su satisfacción y hallarse próximo a los paraderos de ómnibus.

THE SAVOY
F y Quince. Vedado
Telf. F-6616
Situado en un lugar alto del Vedado, con fácil y frecuente comunicación con la ciudad y repartos. Rodeado de jardines, con 600 metros de hermosos portales. Las habitaciones tienen ventilación directa, teléfono, baño privado, con agua fría y caliente. Precios moderados, incluyendo tres excelentes comidas. El servicio en mesas separadas, para cada familia.

HOTEL "HARDING"
Crespo 9, a dos cuadras del Prado y Malecón, cerca del mar. A-6735
Hotel absolutamente moral y comidas excelentes. Dos personas desde $46.00: una, desde $29.00. Elevador día y noche. Agua caliente y fría.

HOTEL "COLONIAL"
SAN MIGUEL 62
Habitaciones y apartamentos con bañi privado y muebles modernos. Magnífico comedor en octavo piso. Elevedar día y noche. Huésjedes por mensualidades, precios especiales. Moralidad. Telf. A-6958.

"TROTCHA"
En lugar más céntrico del Vedado. Amplias y frescas habitaciones, con y sin comidas, a una cuadra de los baños de mar, tranvías y ómnibus. Calzada y Dos, Vedado. Telf. F-2383.

ALQUILERES

79 HOTELES

HOTEL "PRADO"
Prado 351 estrada por Virtudes, a media cuadra del Parque Central. Habitaciones balcón calle de la brisa y sombra. Precios limitados para familias estables, buena comida con desayuno, 5 platos, postre y café. Viajeros, una persona: $1.25; dos personas: $2.00; pensión completa, Ascensor toda la noche. Telf. M-7660 F. Mariño. No faltoa agua.

HOTEL "IDEAL ROOM"
Prado 93-B, (Por Pasaje)
¿Desea vivir en casa tranquila, mejor que en su propia casa? Visite esta gran casa, aunque sea por curiosidad. Por adentro, la mejor. Si hace poco usted la visitó y no encontró habitación, vuelva a visitarla, hay habitaciones disponibles. Visite esta casa y así verá su patio andaluz, se hace poco. Se construyó el mejor, sin duda. Precios los más económicos. Se exigen referencias de moralidad. y pagos.

80 CASAS DE HUESPEDES

NEPTUNO 162, ALTOS, FRENTE AL cine «Encanto». Elegantes habitaciones amuebladas, con servicio. Pocos huéspedes. Referencias indispensables. Véalas.

CASA DE HUESPEDES «LA ISLA» Monte 213, por Factoría. Exclusivamente para personas de moralidad. Habitaciones con balcón y baño moderno. Precios reducidos. Comida a la carta. Teléfono A_9210.

CASA HUESPEDES VEDADO CALLE O No. 14 frente parque Maine, alquílase habitación del frente con terraza, baño privado, otras grandes, frescas, agua caliente, 3 comidas, garages tranvías a ciudad y playas F_6956.

CASA DE HUESPEDES «LA MATANcera». Reina número 219 esq. Manrique. Teléfono A_0238. Se alquilan amplias habitaciones con vista a la calle con o sin baño, agua fría y caliente; a precios muy reducidos. Comida española y criolla

CASA DE HUESPEDES LA REINA, en Reina 152, esquina a Rayo. Habitaciones y departamentos amplios y frescos, con baños intercalados. Comidas variadas. Precios módicos. Teléfono M-6287.

HUESPEDES APLANADORA. SIRven comidas a domicilio, artículos de primera; pruebe y será nuestro cliente. Se admiten abonados; en la misma una habitación con todo servicio. Belascoaín 605. A-7605.

NUEVA RESIDENCIA, ESTRICTAmente familiar, ofrece una habitación confortablement amueblada, propia para matrimonio o señoritas, a precio equitativo, incluyendo comidas. Consulado 161, (antiguo 71), entre Trocadero y Colón. Telf. M-3529

RESIDENCIA FAMILIAR
Prado 266 altos, antes 88. Amplias y ventiladas habitaciones propias para 3 personas y más, para hombres solos en azotea, con todo servicio, agua caliente a todas horas, comida excelente.

81 CASAS DE COMIDAS

CASA PARTICULAR REPARTE COmida variada a reducido número familias. Artículos primera. Aceite Balcells. Manteca chicharrón. Domingos: Pollo. Precio: 1 persona, 40 c.; dos, 60 c. Teléfono: A-7146.

GRAN CASA DE COMIDAS CON excelente cocinero y condimentada con artículos de primera. Arroz con pollo el domingo. Servimos cantinas a su hora. Comida variada todos los días. A-6239.. Angeles 50.

CONSULADO 156, ALTOS CIFESA: casa particular desea familia formal o para mandar comida, croquetas, tamales, mariscos, papas rellenas, pollo. Hora fija esmerada limpieza. Telf. A_7764.

CONSULADO 156, ALTOS CIFESA; casa particular desea familia formal o para mandar comida, croquetas, tamales, mariscos, papas rellenas, pollo. Hora fija esmerada limpieza. Telg. A_7764.

82 APARTAMENTOS

VEDADO, EN LUJOSA RESIDENCIA privada, un apartamento para persona de buen gusto, de dos o tres habitaciones a la brisa, baño privado, con o sin muebles, todo servicio de primera. Excelente comida. F_5196.

ALQUILO GUASABACOA 664, PASAje, entre Herrera Compromiso, Luyanó, Apartamentico económico con sala, cuarto, cocina, baño y patio. Precio 12 pesos. Informa Encargado Bistilla.

EN $13.00 ALQUILO APARTAMENto interior, dos posesiones, baño, cocina, luz eléctrica, agua abundante, propio para corta familia. Zequeira, 13, entre Romay y San Joaquín.

ALQUILO A FAMILIA QUE NO sean más de tres personas mayores, departamento de sala, habitación, servicio completo privado, con su patiecito, todo azulejeado, no hay nada igual en higiene, fresco y buen gusto. Hospital 611 entre San José y Valle.

SE ALQUILA
Apartamento dos habitaciones, azotea, entrada independiente, luz, teléfono, moralidad, Habana 121 altos, teléfono M_1185.

NEPTUNO 162, ALTOS, FRENTE AL cine «Encanto». Espléndida sala, propia profesional, academia, oficina, comisionista. No deje verla.

VILLEGAS 23 ENTRE EMPEDRADO y San Juan de Dios, apartamentos para familias, con sala, dormitorio, baño y cocina. Informes en la misma y bufete de Arellano. $28.00, $25.00.

SE ALQUILA APARTAMENTO BAlear 15. Carretera San Miguel del Padrón. Caserío Luyanó. Tiene dos habitaciones, cocina, servicio, lavadero. Precio: $12.00. Exígense referencias. Informes la misma. Teléfono A-7636.

HOTEL DE APARTAMENTOS
8 y 19
1, 2, 3 y 4 cuartos, cocina, frigidaire
GARAGE
RESTAURANT
PISCINA
Grandes reservas de agua

INQUISIDOR 42 ENTRE LUZ Y Acosta. Alquilo apartamento, balcón a la calle. Agua abundante todas horas. muy barato. Informan en la fotografía de enfrente.

ALQUILERES

82 APARTAMENTOS

«EDIFICIO ARCOS». SE ALQUILAN apartamentos. Informa el conserje del mismo. F entre 19 y 21, Vedado.

SE ALQUILA EN EL EDIFICIO Areces, Prado 106, un bonito apartamento compuesto de tres piezas, baño completo y pantry, tenemos también habitaciones con baño, alquilamos con odo servicio.

APARTAMENTOS MODERNOS, EDIficio de ocho pisos, garage en sótano, no hay mosquitos, polvo ni ruidos molestos, dado su altura. Elevador todas horas. Lens Court. 6 y 11 Vedado.

EDIFICIO «AGUIAR». INDUSTRIA No. 166. Modernos Apartamentos, 2 habitaciones y baño completo, luz, teléfono, agua caliente y ascensor todas horas. Sólo personas absoluta moralidad.

EDIFICIO URSULINAS
EGIDO ESQUINA A SOL
Casa de apartamentos modernos, propios para matrimonios o reducida familia, con servicios sanitarios completos, luz, agua caliente y frío. Situados en lo más céntrico de la ciudad, con espléndidas vías de comunicaciones para toda la capital e interior de la República.
INFORMES EN EL MISMO PRECIOS MODICOS
Apartamento bajo núm. 1.

INQUISIDOR 42, ENTRE LUZ Y Acosta. Alquilo apartamento con dos amplias habitaciones, balcón a la calle, lavabo, agua abundante a todas horas, muy barato: 8 a. m. a 6 p. m.

83 DEPARTAMENTOS

ALQUILO BONITO DEPARTAMENto de dos posesiones y balcón calle; y una habitación interior, a personas de moralidad. Se da comida si la desean. Monte 358 altos entre Fernandina y Romay.

ESPLLNDIDOS DEPARTAMENTOS Y HABITACIONES
Muy frescas, vista al mar, luz y elevador día y noche. Vea y ofrezca lo que pueda. Marina No. 2 esquina a 25.
TELEFONOS U-1241 Y M-6747

SE ALQUILA AMPLIO Y FRESCO departamento de tres piezas, agua caliente y fría abundante; precio 30 pesos. También se alquilan las piezas por separado. Amistad, 204, casi esquina a Neptuno.

CEDO PARTE DE UN LOCAL CON su vidriera, lugar inmejorable calle Neptuno 525, moderno entre Lealtad y Campanario, para verlo y tratar en el mismo, señor García.

SAN PEDRO 12 SE ALQUILAN departamentos para oficinas y habitaciones amplias y frescas.

EDIFICIO YARA
En este céntrico edificio acabado de fabricar, en Industria Nos. 261_63_65, se alquila un hermoso departamento. Informa Sr. Molina, M_9659.

DEPARTAMENTO AMUEBLADO. Terraza frente al mar, sala, comedor, dos amplias habitaciones, lujoso baño intercalado, con luz, teléfono, limpieza y agua abundante; $30.00 al mes, Servicio de excelentes comidas si se desea. Malecón No. 20, esquina a Moré. Playa de Cojímar. Teléfono M-9921 Extensión No. 34. Sr. Angulo.

84 HABITACIONES

AMARGURA 79 CASA PARTICULAR Se alquilan dos hermosas habitaciones con vista a la calle. En la misma un cuarto para un hombre solo, a personas de moralidad.

ALQUILO HERMOSA HABITACION en 8 pesos lugar céntrico, único inquilino, casa particular. Prefiero señora u hombre solo. Neptuno 953 bajos, entre Aramburo y Hospital.

VEDADO. RESIDENCIA FAMILIAR calle 17, 855, altos entre 4 y 6. Espléndida y fresca habitación. Comida inmejorable. Precio económico. Telf. F_5019.

ALQUILO MAGNIFICA, VENTILADA habitación, balcón calle, preferimos hombres solos, buena reputación, buen baño. Galiano No. 223 esquina y entrada, Concordia. Primer piso, casa respetable; pocos inquilinos.

ALQUILO AMPLIA HABITACION $7 en casa de tres personas a hombres solos, siempre hay agua, San Rafael 606 bajos entre Gervasio y Belascoaín.

ALQUILO HABITACIONES EN AMIStad 462, entre Reina y Dragones. De 8 a 12 y de 2 a 6 Oficina, zaguán izquierda. 84

ESTUDIANTES. A MEDIA CUADRA de la Universidad residencia cómoda y económica para estudiantes de ambos sexos, sepárela don tiempo. San Rafael 1213.

AGUILA 361. ENTRE NEPTUNO Y San Miguel. Sala independiente para hombres solos con toda asistencia, casa particular. Ray teléfono.

ALQUILO HABITACION GRANDE casa de buen aspecto con agua siempre, 10 de Octubre No. 554 altos, entres Santa Emilia y Santa Irene, Jesús del Monte. Telf. I_3552.

OBISPO 127. SE ALQUILA UNA MAGnífica habitación con baño privado propia para matrimonio con toda asistencia. Hal teléfono. No falta el agua.

SE ALQUILA EN AGUACATE No. 15, bajos, entre Empedrado y Tejadillo, una fresca y hermosa habitación con recibidor, se da barata, puede verse a todas horas.

SE ALQUILAN VENTILADAS HABItaciones con comida en Aguiar No. 117, piso 2o. entre Trocadero y Colón.

EN CAMPANARIO No 306 ENTRE Neptuno y San Miguel se alquila habitación grande con lavabo de agua corriente a personas decentes que no cocinen ni tengan animales. Hal teléfono.

EN MALECON No. 55 SEGUNDO PIso a personas honorables, se alquilan dos habitaciones juntas o separadas tiene lavabo, y agua abundante.

RAYO 257, ALTOS, CASI ESQUINA a Reina; habitaciones grandes y limpias para personas de gusto.

CASA MORAL, ALQUILA HABITAción a una o dos personas mayores sin niños Animas No. 769, altos, entre Belascoaín y Gervasio.

ALQUILERES

HABITACIONES

HABITACION PRADO 111, ALTOS entre Genios y Refugio, habitación fresca, amplia $12.00, muebles si desean, agua caliente, teléfono solamente a personas respetable sin niños, casa familia particulra.

EN CASA PARTICULAR, ALQUILA se amplia habitación a matrimonio u hombres solos que trabajen fuera; baño al lado. Mayía Rodríguez 114 entre Estrada Palma y Luis Estévez.

FAMILIA HONORABLE, GLORIA 48, altos, entre Suárez y Revillagigedo, alquila 2 habitaciones juntas o separadas a personas mayores morales. Hay teléfono. Toquen el timbre en la puerta.

SOL 48. ENTRE COMPOSTELA Y Habana, Se alquilan espléndidas habitaciones.

EN CASA DE FAMILIA MALECON 13 Letra L, tercer piso, se alquila una habitación en 9 pesos, grande, rfesca a hombre solo o dos compañeros o matrimonio sin niños, tiene teléfono M-8468.

FAMILIA HONORABLE ALQUILA dos habitaciones a corta familia, se cambian referencias, otra pequeña ventilada propia para hombres solos. con servicio independiente y muy ventilada propia para hombres solos. San Lázaro 127 esquina Crespo primer piso.

SE ALQUILA HABITACION CON balcón a la calle a matrimonio o persona sola; casa de familia. Carlos III, No. 651 y Oquendo. Teléf. U-5180.

LO MEJOR VEDADO PASEO 311 ALtos, 13 y 15 casa particular, familia honorable alquila dos amplias, frescas habitaciones, juntas o separadas con toda asistencia F 5492.

PRADO, 565, FRENTE CAPITOLIO, alquilan habitaciones muy amplias y ventiladas con lavamanos, agua en abundancia, una azotea. Precio módico. Informan; 1er. piso.

REINA, 107, ALTOS DE EL TIBES, se alquila una habitación con balcón a la calle. 11 pesos; más informes la encargada.

ALQUILO HABITACION EN AZOTEA del moderno edificio de Condesa 156 esquina Lealtad, propia para uno o dos hombres solos, fresca e independiente; llave en tostadero.

MONSERRATE No. 409, ALTOS, ENtre Lamparilla y Obrapía. Se alquilan dos habitaciones separadas, una en $10; otra en $12, a la calle, con muebles, lavabo, agua corriente otra. Informan en la misma.

PRADO 565 FRENTE CAPITOLIO alquilan habitaciones muy amplias ventiladas con lavamanos, agua abundante, una azotea, precio módico, In_

BONITA HABITACION VISTA CAlle, alquílase toda asistencia matrimonio. Buena abundante comida; trato familiar. Precio económico. K No. 113 esquina 11 primer piso. Tel. F_6481

SE ALQUILA UNA HABITACION para hombres solos. Informan en Bernaza No. 59.

SE ALQUILAN EN COMPOSTELA número 75, entre Teniente Rey y Amargura, espaciosos y frescos apartamentos y habitaciones acabados de pintar. Llaves e informes en la misma. Propietario: Francisco Torres, Edificio Pedroso. Aguiar No. 65.

EN CASA HONORABLE OFICIOS 58 entre Sol y Muralla se alquilan espléndidas habitaciones desde diez pesos, baño lujoso, agua caliente y teléfono. Llame al A_8022 con o sin comida.

ALQUILO UNA HABITACION GRANde, ventilada y lavabo agua corriente $10.00 en Prado 97 antiguo, altos. Informan en la misma.

OFICIOS 72, ENTRE LUZ Y SANTA Clara, se alquilan habitaciones grandes y chicas desde 4 pesos hasta 10 muy amplias y frescas con luz.

SE ALQUILA EN AGUACATE No. 15, bajos, entre Empedrado y Tejadillo, una magnífica habitación con recibidor, su precio es muy barato, se puede ver a todas horas. X_2398.

LO MAS CENTRICO DE LA HABAna: Aguacate No. 15, 2do. piso, entre Tejadillo y Empedrado, alquilo 2 modernas y ventiladas habitaciones juntas o separadas, vista calle, Agua caliente. Moralidad.

EN «EDIFICIO MONTES» SE ALQUIla una habitación con baño y cuarto de desahogo privado. Elevador, Teléfono, luz, agua caliente. Véalo.

SE ALQUILAN ESPLENDIDAS HAbitaciones en O Reilly 2 altos, con balcón a la calle, frente al Ayuntamiento, esquina a Tacón. Telf. U_6449 García.

CASA DE FAMILIA ALQUILA HAbitación con o sin muebles, lavabo, agua caliente, teléfono y toda asistencia si desean, no niños. Manrique 416 entre San Rafael y San José

ALQUILO AMPLIAS Y VENTILAdas habitaciones altas y bajas, baños completos con agua fría y caliente, hay teléfono. Empedrado No. 17, casi esq. a Cuba.

RESIDENCIA FAMILIAR, ALQUIla habitaciones y apartamentos, con o sin baño privado, agua fría y caliente, toda asistencia, hay garage. Calle 23 No. 809, esq. a. F_5798.

EDIFICIO «CUBA», SEIS PISOS.
Empedrado número 42, se alquilan amplias y ventiladas habitaciones, muy baratas, elevador, lavabos, luz toda la noche. Orden y moralidad. Telf. M-5113

NAVES Y LOCALES

ALQUILO NAVE MODERNA 490 MEtros. Lucernario vidrio. Muy clara y en los altos casa 3 cuartos, sala, comedor, terraza, baño intercalado, cocina gas. Salud 611 y 613 Moderno.

TENIENTE REY Y HABANA. GRAN esquina. Se alquila. Puertas por ambas calles. Tranvías por Habana y guaguas por Teniente Rey. Informa: Dr. Palacio. Telf. M_3009.

SAN IGNACIO 64. ESPACIOSA CASA propia para almacén o depósito. Se alquila. Informes: Droguería Taquechel. doctor Viñals.

SE ALQUILA ESPLENDIDO LOCAL propio para comercio. Compostela 10; llaves en los altos, señor Ledón. Alquiler $40.00. Informan: F-4992. Manuel Lastra.

SE ALQUILA LA MITAD DE UNA nave, alquilable 330 metros para industria, también se le podría suministrar vapor si se necesita. Informes: Estrella y Plasencia. Tintorería.

LOCAL $65.00 NEPTUNO 627
Moderno entre Escobar y Gervasio, se alquila propio para cualquier comercio. informan a todas horas en los altos U_1941.

ALQUILERES

85 NAVES - LOCALES

AVISO. LOCAL DISPONIBLE PARA una ventajosa Fuente de Soda y refrescos. Para informes diríjase a esta empresa: Alvarez y Hernández a los Teléfonos I-6029, I_6030.

SE ALQUILA AMARGURA, 1 ESquina, Oficios 28, dos grandes locales con almacenes juntos o separados, darán razón misma de 4 a 5 p. m.

NEPTUNO 202 ESQUINA A INDUStria, entrada por Inlustria, alquila familia decente una habitación con balcón calle, entrada independiente, baño moderno con agua caliente, sin comida.

ALQUILO: HABANA 148 ESQUINA Muralla. Amplio local para establecimiento o industria. Llaves en los altos. Informes: M-3198.

SE ALQUILA UNA NAVE PROPIA para cualquier clase de establecimiento que mide 6x28 metros, Neptuno No. 234, entre Espada y San Francisco. Informan Hotel Florida.

CIENFUEGOS, 39, ENTRE GLORIA y Misión, alquilo bajos 100 M2. con barbacoa amplia para industria o comercio. Informan la misma.

SE ALQUILA PARTE DEL LOCAL de Bernaza 35, entre Lamparilla y Obrapía. Informes en el mismo.

87 HABANA

SALUD 508 A MEDIA CUADRA DE Belascoaín. Bajos en 30 pesos, acabados de reedificar. Llaves e informes, en los altos y en el café de la esquina.

AYESTERAN 629, BONITO PISO ALto con sala, saleta y cuatro cuartos. Nunca falta el agua. Llaves en la misma. Teléfono A 0599 y M_7838.

CALLE 16 No. 53 y 55, ENTRE 9 y 11, Vedado. Casas de sala, recibidor, dos habitaciones, baño, comedor, cocina y cuarto y servicio criados. Llaves en las mismas. Informes: U-5858.

SE ALQUILAN: OQUENDO No. 358 entre San Rafael y San José (Palacio de la Aurora) apartamentos con luz compuestos de dos habitaciones, baño y cocina. Informes: U_2208. Llaves en los mismos.

SE ALQUILAN: 27 DE NOVIEMBRE (Jovellar) Nos. 59 y 61 entre Aramburo y Hospital, apartamentos de sala, comedor, dos habitaciones, baño y cocina, llaves en los mismos. Informes: U_5858.

SE ALQUILAN: SAN LAZARO No. 10008, entre Espada y Hospital apartamentos de sala, y dos habitaciones, baño y cocina, llaves en los mismos. Informes: U_5858.

SE ALQUILAN: SAN MARTIN (SAN José) 863 y 865 entre Oquendo y Soledad, apartamentos de sala, dos habitaciones, baño y cocina. Llaves en los mismos. Informes: U_5858.

SE ALQUILA: 27 DE NOVIEMBRE (Jovellar) No. 56 casa compuesta de recibidor, sala, saleta, tres habitaciones, baño, comedor, cocina y cuarto y servicio de criados. Llaves en la misma. Informes U_5858.

SE ALQUILAN: SAN LAZARO No. 104 entre Espada y Hospital, apartamentos de sala, dos habitaciones, baño y cocina. Llaves en los mismos. Informes: U-5858.

SE ALQUILA: ESPADA No. 163, ENtre 27 de Noviembre y Vapor, casa de sala, comedor, dos cuartos, baño y cocina. Llaves en la misma. Informes: U_5858.

SE ALQUILA: SAN LAZARO No. [illegible] esquina a San Lázaro, apartamento de sala, comedor, dos cuartos, baño y cocina. Llaves en el mismo. Informes U_5858.

$55.00 PLANTA BAJA MANRIQUE 107 entre Animas y Lagunas, acabados de reedificar y pintar, con todas las instalaciones nuevas, agua calliente en cada pieza, toma corriente en cada habitaciones, recibidor, sala, 5 cuartos, 2 baños completos, agua abundante, cocina nueva grande de gas. F_5900.

SE ALQUILAN DOS ACCESORIAS con sus servicios y dos locales propios para depósito de comercio, muy baratos. Vélos en Oficios 13 entre Sol y Muralla, informan.

ALQUILA ENTRE SAN LAZARO Y Malecón, primer piso, acabado de reconstruir, sala, tres habitaciones, comedor, baño intercalado y cocina. Llave en la bodega. Informan A_7674.

OQUENDO 851, ESQUINA PEÑALver, altos lujosos, sala, comedor, 2 grandes cuartos, baño intercalado, cocina $30.00. F_6316.

PARA ESTRENAR. DISPONIBLE YA para esta semana, Cárdenas 58½ esquina a Misión, primer y tercer pisos. Muy frescos, Sala, tres habitaciones, baño intercalado, cocina, servicio criados. Comedor. Renta $45.00 y $38.00. Dos meses en fondo. Llaves misma I-5015.

ALQUILO CASA MODERNA SALA, comedor, tres habitaciones, baño intercalado, agua caliente, todo amplio Vapor 30 segundo piso esquina, Hornos, media cuadra Parque Maceo. Informes M_4387.

ALQUILO BAJOS NEPTUNO 208 hoy 682, entre Oquendo y Soledad, Sala, Rericibor, 4 habitaciones grandísimas, gran comedor, lujoso baño, para verla de 9 a 12 y de 4 a 6, avisen San Lázaro 682 U_1802.

ALQUILO MODERNOS ALTOS, GERvasio 30, moderno 122, Sala, recibidor, tres habitaciones, baño intercalado, comedor, cocina, cuarto y servicio criados. Abierta de 3 a 6. Telf. F_4262.

ALQUILO PISO ALTO, MODERno edificio, Concordia 151 esquina a San Nicolás Compuesto de sala, recibidor, 3 habitaciones, salón comer, baño intercalado, cocina y cuarto criados con servicios sanitarios. Hay elevador, tubo para la basura. Verse a todas horas. Informes: Fernando Rodríguez, Obispo y Compostela: M-1804.

SE ALQUILA
Maloja No. 23 esq. a Angeles 1er. piso. Sala, comedor, cuatro cuartos, baño completo, cocina y servicio de criados. Inf. Cía. Seguros El Iris M_1394.

ALQUILO, CUARENTA PESOS: INfanta 516, bajos, entre San José y Valle; sala, comedor, tres cuartos, cocina, patio, baño. Informan: F-5620.

FOLLETIN 63

EL HOMBRE SIN PIEDAD

VERSION ESPAÑOLA
ADELAIDA MENDEZ BLASCO

Se vende en la librería de «Wilson», Obispo No. 52. Teléfono: M_3850.

—Ya lo tendremos—dijo, lacónicamente, Trepol.

La luz iba desapareciendo. Era como si el velo gris que cubría las aguas se fuera levantando suavemente y borrase el color de todas las cosas. La quietud se hizo más densa que nunca; el silencio y la calma más profundos. Judit tenía la sensación de que casi la anestesiara. Janson seguía sentado a su lado, con las manos engarfiadas sobre las rodillas. Harry seguía en pie al otro lado de su asiento, fumando y mirando las tinieblas que los iban envolviendo por doquier. No miraba a ninguno de los dos, pero sentía, intenso, su presencia. No sabía cómo corría el tiempo; en aquella calma infinita y latente, dijérase que se esfumaba toda medida. El mar se hinchaba y lamía los costados del buque, tan rítmico, tan igual, que parecía que el «Cresta Blanca» no se moviese siquiera. La obscuridad que les envolvía llegó a ser tan cerrada, que sin duda los minutos fueron horas, y las horas minutos.

Janson se levantó para buscar una manta y echársela sobre las rodillas; ella le dió las gracias en un murmullo y sumióse de nuevo en el silencio.

Trepol, confiando la rueda del timón a uno de los tripulantes, se acercó a Janson, solicitando hablarle. Janson levantóse y fué con él a la proa, y allí en pie charlaron; dos siluetas que en las tinieblas parecían irreales. Judit les miró y notó, sin volver la cabeza, que Barry les observaba también. Hablaban tan bajo que hasta Judit sólo llegaba el murmullo de las voces. No pudo oír lo que decían. Luego se le acercaron los dos, y Janson murmuraba:

—Trepol me profetiza una tormenta. Voy a ver qué dice Rattray.

—Hay una tempestad tras de aquellas nubes, hijo—continuó la voz de Trepol en su rotundo dialecto nativo.

Janson desapareció hacia abajo Judit miró a Barry.

—¿Cree usted que va a haber una tormenta, Jaime?

—¡Bah!, en el aire parece mascarse, y el mar tiene un movimiento peculiar pero puede que no sea gran cosa. Veremos lo que dice Rattray.

Cuando Janson volvió, iba riéndose.

—Sí, se anuncia una tormenta, pero que no revestirá magnitudes alarmantes. ¿Oye usted, Trepol?

—Oigo —respondió éste, poco convencido.

—Y me aconseja usted poner en marcha los motores y volver a puerto—continuó Janson, riéndose todavía.

—Tiene usted a bordo a la señora Janson, a quien no le gustará un mar que baile—dijo Trepol, de una manera ambigua.

—Bueno, yo no quiero oír hablar de motores en esta excursión.

Janson quedóse en pie junto a Judit.

—Rattray parece desempeñar su cometido divinamente—dijo bajando la voz, para que sólo la oyese Judit.

—Me alegro mucho—y la voz de ella fué baja también.

Y tras estas palabras, cayó de nuevo un silencio profundo, mientras los últimos destellos de luz se borraban de los cielos, y el último soplo de brisa se extinguía. La calma era agobiante ya, y el movimiento de las flácidas velas parecía acentuarla. Dijérase que nada respirase en el reducido espacio que les rodeaba. Judit tuvo la sensación de sumergirse, de formar parte de él, como una cosa más. Ella, y las dos figuras inmóviles, a ambos lados de su asiento.

Irguióse de repente en la silla, aspirando ansiosamente el aire, como si se ahogara. Instantáneamente los dos hombres se inclinaron hacia ella, Janson le cogió una mano, y Barry quedóse con la suya tendida, conteniendo el impulso. Y de nuevo reinó un silencio letal. Entonces levantaron la cabeza y se miraron a los ojos.

Era como si un segundo el curso del tiempo se hubiese suspendido sobre sus cabezas; Judit sintió deseos de gritar, de sacudir, como fuese, el momento, la calma y el silencio.

A lo lejos, en la negra línea del horizonte, una luz centelleó y se bifurcó.

—Tormenta —dijo Barry, alzando rápido, la cabeza. Y:

—Tormenta —repitió Janson como un eco, sin apartar los ojos del rostro de Barry.

Judit tendió las manos, como para apartar a los dos hombres.

—Espero... que no sea una tempestad —dijo, y el momento fatal pareció conjurado.

Janson irguióse; Barry dió un paso atrás.

—No creo que llegue a alcanzarnos—y su voz era otra vez indiferente.

Y de momento pareció que iba a ser verdad. Siguieron en el puente, viendo encenderse y cabrillear los relámpagos en el horizonte, y escuchando el distante rumor del trueno. La luz de los relámpagos mostraba un cielo lejano en el que se movían, bajos y densos, enormes nubarrones, y un mar cuya superficie dijérase acero pulido.

—¿No te da miedo?—preguntó de improviso Janson.

—No creo —le respondió con parsimonia. —Parece estúpido, en cierto modo, tener miedo de algo que no se puede evitar; de un poder que nadie pue[illegible] contrarrestar.

—Es una maravillosa manifestación—le respondió rápido. —Un poder que nadie puede contrarrestar. Un poder imparcial y ciego; —vibraba su voz con exultante entusiasmo y en la casi completa oscuridad pudo ella ver, sin embargo, las manos crispadas y el rostro extrañamente contraído.

—Fatalismo; —la palabra aislada salió de los labios de Barry.

Janson volvióse en redondo y le miró a la cara.

—¿Lo siente usted también? ¿También eso?—exclamó, con tono súbita y absurdamente agitado.

—El poder del bien—intervino Judit, desasosegada y nerviosa.

Janson se volvió a mirarla.

—No, poder simplemente—dijo—. Sentirlo dentro de uno; saber que lo posee. Saberse capaz de destruir y aplastar.

—¡Oh! —murmuró, débil; mas la mano de Barry oprimió con fuerza la suya, recomendándole silencio y quedaron sin pronunciar las palabras que a pronunciar se dispusiera.

—¿Ves eso? —señaló Janson al horizonte lejano, donde la oscuridad estaba surcada una y otra vez por ramalazos de electricidad. —Ser como eso, saber que el solo contacto abatiría el roble más fuerte, incendiaría el más soberbio navío, destrozaría, carbonizaría, retorcería el hombre que fuese más semejante a upn dios—rióse ruidosamente, echando la cabeza hacia atrás. —Y una vez realizada la obra de destrucción, sentarse tranquilamente, sabiendo que puede repetirse otra vez cuando a uno se le antoje, y que no hay nada capaz de impedirlo. Nada que pueda detenernos—repitió, mirando de soslayo a Judit.

—¡Que funciona todavía!—observó ésta secamente, rememorando tantas escenas cargadas de humillaciones.

Aquella vez Jaime Barry no hizo nada por silenciarla. Las palabras de ella siguieron vibrando en el denso silencio que las siguió. La tirantez alcanzaba su grado máximo.

M.E.C.D. 2016

ALQUILERES

87 HABANA

ALQUILO MODERNO PISITO BAJO Virtudes 656 casi esquina Gervasio. Verse 9 a 11 y un local Obrapía 12 entre Oficios y Mercaderes, verse toda hora. U_1946.

SE ALQUILAN LOS ALTOS DE LA casa Neptuno 34, entre Industria y Amistad, compuesta de sala, comedor, cuatro cuartos y dos en la azotea, en cincuenta y cinco pesos. Informes y la llave en los bajos.

ALQUILO FRANCO No. 7, BAJOS, entre Carlos III y Estrella; sala, saleta, comedor, cuatro habitaciones, baño intercalado. Informan: M-1420.

DESDE VEINTE PESOS: SALUD 154 entre Oquendo y Marqués González, departamento; salita, dos cuartos y demás servicios independiente; muy frescas. Informan y llave Salud 205. Teléfono M-6204. J. Posse.

SE ALQUILAN CARLOS III, Nos. 901 289, dos casas muy frescas, acera brisa, 4 cuartos, sala, comedor, baño completo, baño criados, cocina gas. Casa Muñiz, altos. Teléf. U-6665.

AGUILA Y ESTRELLA, ALTOS. REgalo comercial. Alquilo hermosa casa acabada de construir, 3 cuartos, sala, comedor, baño moderno, cocina y servicio de criados. Precio módico.

ALQUILO CASA PLANTA BAJA DE sala grande, tres habitaciones, comedor, patio y demás servicios, está muy bonita y fresca, Hospital 611 entre San José y Valle.

CALLE CUBA 21 LETRA A. ALQUIlo bajos compuestos de nueve departamentos para oficinas. Cuarto criados y servicios propios para compañía o bufete. Informan misma o Empedrado No. 3.

$30 ALQUILO FIGURAS 258 ALTOS, casi esquina Monte, sala, comedor, tres cuartos, cocina, baño, un cuarto alto con cocina y baño, agua abundante acabada pintar.

EN NEPTUNO 224 BAJOS SE ALquila espléndida residencia con todos los servicios. La llave en la misma. Informes U-1710. Tavel.

ALQUILO, CONCORDIA 206

Segundo piso, entre Manrique y Campanario. Casa de construcción moderna, de recibidor, sala, tres habitaciones, baño intercalado, comedor, cocina y servicio de criados. Informes en los bajos.

SE ALQUILA PISO ALTO

Moderno edificio, Concordia número 151, moderno, esjuina a San Nicolás, compuesto de sala, recibidor, 2 habitaciones, salón de comer, baño intercalado, cocina y cuarto para criados, con sus servicios sanitarios. Hay elevador y tubo para la basura. Puede verse a todas horas. informes: Fernando Rodríguez, Obispo y Compostela. M_1804.

CHACON 28 BAJOS

Esquina a Espada: Casa moderna, sala, comedor, 3 habitaciones, lujoso baño, cuarto criados; llaves en la misma, de 3 a 6. Informes, teléfono A_6318. O_Reilly No. 19.

MODERNO PISO BAJO SE ALQUIla en Aramburo 113. Sala, comedor, tres habitaciones, baño y cocina. Informa encargado en el 107. Alquiler $27.00.

SE ALQUILA LUJOSO Y MODERNO piso alto en Empedrado 49. Sala, comedor, dos habitaciones, baño, cocina y servicios criados. Ascensor e incinerador basuras. Informa conserje.

EN «EDIFICIO MONTES» SE ALquila una casa compuesta de 4 cuartos, dos baños, sala, comedor y demás servicios. Todas las piezas dan al Norte. Cerca de cine, colegios. Frente a la Parroquia.

$35.00 HOSPITAL 214. PRIMER PIso, Jovellar, Vapor. Sala, tres cuartos, baño intercalado, comedor, cocina, servicio de criado. Informan: Telfs. F-6779, I-5339. Llave bajos.

SE ALQUILA SAN LAZARO 306, altos, entre Escobar y Gervasio, $30. Informan: Telf. F-3008.

ALQUILO INFANTA No. 1,101 ESquina Benjumeda, segundo piso. Sala, comedor, dos cuartos, baño intercalado, cocina gas, calentador, moderna. Informan primer piso No. 2, por Benjumeda. Telf. M-2595.

$30.00. DESAGUE 81 ENTRE FRANco y Subirana, sala, comedor, tres cuartos, baño, patio. Informes en la misma y bufete de Arellano. M-3936.

$32.00. SAN RAFAEL No 812, ALtos, entre Oquendo y Soledad, sala, comedor, tres cuartos, baño, cocina. Informes en la misma y bufete de Arellano. M-3936.

$30.00. MAZON No. 159, ENTRE Valle y San José, bajos, sala, comedor, patio, tres cuartos, baño. Informes en la misma y bufete de Arellano. M-3936.

SE ALQUILA PRIMER PISO DE San Lázaro 503 esquina a Perseverancia, acabado de construir, tres cuartos, servicio criado, abundante agua y fresco. Informes en Bar.

ALQUILO PISO DE LUJO 6 HABItaciones, 2 terrazas etc. Belascoaín 768. Otro 3 habitaciones etc. Neptuno 360 casi esquina San Nicolás. Informes A_9305, M_2024.

CASA DE GRAN LUJO PARA PERSONAS DE GUSTO

en Treinta Pesos, se alquila la fresca y ventilada casa, calle Agustín Alvarez, número 3 entre Marqués González y Oquendo, a dos cuadras de la Secretaría de Justicia y de la Calzada de Belascoaín, con abundante agua, sala, saleta corrida, tres habitaciones, baño intercalado en colores, lujosamente decorado, cocina preparada para gas y carbón, calentador, lavaderos y servicio de criados. Toma corriente para radio, refrigerador, teléfono etc. Llaves en el número 10. Informes: Francisco Torres. Aguiar número 65. Telf. A-7830.

EN $25.00 SE ALQUILA LA FRESCA y ventilada casa calle Agustín Alvarez No. 13, entre Marqués González y Oquendo a dos cuadras de Belascoaín y de la Secretaría de Justicia, con abundante agua acabada de pintar, compuesta de sala, saleta corrida, tres habitaciones, cocina, patio y servicios. Llaves en el número 10. Informes: Francisco Torres, edificio Pedroso, Aguiar Aguiar número 65, teléfono A_7830.

EN $32.00 SE ALQUILAN LOS BAjos de la casa Virtudes 878, entre Oquendo y Soledad, sala, saleta, tres cuartos con baño completo, comedor al fondo y gran patio. La llave en la misma. U_1346.

VIGIA 31, LETRA B ENTRE ROMAY y Cerrada se alquila. Se compone de sala, recibidor, tres habitaciones, baño completo, patio. Puede verse de once a doce. Informes Telf. FO-1450.

CRISTO 23 SE ALQUILAN PARA familia numerosa estos amplios altos con sala, antesala, comedor, 5 cuartos, 2 baños, cocina, cuarto y servicio criados. Llaves bajos.

MANRIQUE 307 PEGADO NEPTUNo alquilo departamento moderno para matrimonio con sala dos cuartos grandes, bajo lujoso completo, cocina gas. Llaves encargado.

$30.00

Alquilo casa: sala, 3 cuartos, baño, comedor y cocina. Misión 45, altos. Informan en los bajos.

SE ALQUILA, VIRTUDES Y LEALtad, sala, comedor, dos cuartos baño, cocina, casa nueva, informan en la misma.

ALQUILO ANIMAS NUMERO 769 entre Gervasio y Belascoaín, bajos, con sala, saleta, comedor, 5 cuartos, cocina, baño completo. 45 pesos. Informan en la misma y Telf. F_7332.

EN $15.00 SE ALQUILA LA ACCEsoria de Marqués González letra A, entre San José y San Rafael. Compuesta de un salón, baño completo, calentador y cocina. Llave en el puesto de frutas de San José y Marqués González. Inormesf: Francisco Torres, Aguiar 65. Telf. M_7830.

ALQUILERES

87 HABANA

FERNANDINA 90, ALQUILO CASA 25 pesos: sala, comedor, tres cuartos, servicios. Teléfono FO-1708. Menéndez.

JOVELLAR No. 47 ANTIGUO o 109 moderno, se alquila el 1o. y 2o. piso alto compuestos de sala, recibidor, comedor al fondo, tres cuartos, grandes, baño completo, cuarto y servicio de criados. La llave en el primer piso de 2 a 5 p. m. Informan Telf. M_1750.

CONCORDIA 12, BAJOS ENTRE Aguila y Amistad para profesional o familia: zaguán, recibidor y sala muy grandes, comedor, 4 habitaciones amplísimas, baño moderno, servicio. Llaves: allí. Referencias.

GERVASIO No. 368, ENTRE SAN Rafael y San Miguel, se alquila el primer piso con 3 habitaciones, sala, baño y cocina. Informes en el mismo de 9 a 12 y de 2 a 6.

ALQUILO EMPEDRADO No. 79, 1er. piso, casi esquina a Monserrate; sala, comedor, cuatro habitaciones, baño intercalado, servicios criados; llave de 10 a 11 y de 5 a 6.

ALQUILO: CASA MODERNA, SAN Rafael No. 511, primer piso, entre Lealtad y Escobar: Sala, 3 habitaciones, baño intercalado, comedor, cocina, servicios criados y patio y pasillo; $45.00. Informes: Leyte-Vidal. M-2222.

ALQUILASE $38 MODERNO SEgundo piso, Infanta 8 entre San Lázaro Jovellar, terraza, sala, hall, dos cuartos grandísimos, closets, comedor, baño, cuarto y baño criados Llaves la misma. FO_2189.

ALQUILO INQUISIDOR 48. SALA, recibidor, cuatro cuartos, baño intercalado, comedor al fondo, servicio criados, agua abundante, verla de 2 y media a 5. Informes Telf. F_5926.

CUARTELES 19, PUNTO CENTRICO, alquilo bonito y fresco piso, sala, comedor, tres habitaciones, baño, agua fría y caliente, cocina. Llave en la misma. Informan O_Reilly 11, quinto piso.

NEPTUNO Y SAN NICOLAS No. 66, acabado de fabricar, apartamento segundo piso esquina; sala, comedor, dos cuartos, baño intercalado, hall, closet, cocina, servicio de criados. Informan en el primer piso.

ALQUILO HERMOSOS PISOS ACAcabados de fabricar: Sala recibidor, 3 cuartos, baño, comedor, cocina, cuarto y servicio criados; agua abundante. Hospital, 209 entre Jovellar y Vapor; llaves las mismas. Informes: Pedroso 8, M-8799. Rentan $40 y $45.

VENTILADISIMOS ALTOS: SALA hermosísima, gran comedor, tres habitaciones muy ventiladas (otra pequeña). Baño y cocina. Agua constantemente. Precio increíble. Acabada de pintar. Carmen 324 Gloria y Vives.

SE ALQUILA SAN MIGUEL 1107, acabada de fabricar, 3½ plantas a $50 y $25 la media, muchas comodidades y un gran patio. M_7179. Sr. Acosta.

ALQUILO MANRIQUE 622 ENTRE

Reina y Salud; sala, saleta, 4 cuartos, baño intercalado, comedor, cuarto y servicio de criado. Verse de 2 a 6. Telf. M-6453.

ALQUILO REINA 311 ENTRE

Lealtad y Campanario, sala, saleta, 3 cuartos, baño intercalado, comedor, pintura al tapiz, cocina, cuarto y servicio de criado. Verse de 2 a 6. M-6453.

ALQUILO MANRIQUE 62 ENTRE

San Lázaro y Lagunas, sala, saleta, 3 cuartos, baño intercalado, comedor, todo pintado al tapiz, cocina, cuarto y servicio criados. De 2 a 6. Telf. M-6453.

SE ALQUILAN LOS BAJOS DE LA casa San Miguel No. 517 entre Gervasio y Escobar, compuestos de sala, saleta, cuatro habitaciones, baño intercalado, comedor, cocina, cuarto y servicio de criados y patio. La llave en los altos. Informan M-1510.

MORRO 12 ENTRE CARCEL Y GEnios, a una cuadra del Prado. Se alquila moderno piso alto, acabado de construir. Recibidor, sala, comedor al fondo, tres dormitorios, con closet cada uno, baño intercalado completo y otro auxiliar. Cuarto y servicios de criados. La llave en la misma de 1 a 5 de la tarde.

GERVASIO No. 368 ENTRE SAN RAfael y San Miguel. Se alquila el 1er. piso 3 habitaciones, sala, cocina y baño. Informes en el mismo de 9 a 12 y 2 a 6.

ALQUILO; SAN RAFAEL No. 562 ALtos y bajos, sala, comedor, 4 habitaciones, baño intercalado. Informan en los altos. Telf. M_1420.

ALQUILO LUJOSOS PISOS ACABAdos de fabricar: Sala, recibidor, 3 cuartos y servicio criados. Rentan $40.00 y $45 00. Hospital 209 entre Jovellar y Vapor. Llave en la misma. Informes Pedroso 8, M_8799.

SE ALQUILAN PRECIOSOS, FREScos y ventilados alots de Manrique 407 casi esquina a San Rafael, acabados de fabricar. Techos monolíticos. Sala, recibidor, 4 hermosas habitaciones, baño y servicio sanitario completo, comedor al fondo, cocina, terraza, cuarto y servicio de criados. 80 pesos. Llave en los bajos.

MODERNOS BAJOS $14

Con 2 cuartos. Alquilo a 10 minutos del parque Central, Justicia esq. Arango, una cuadra tranvías Calzada de Concha, otros bajos sala, 3 cuartos, $22. Informan bodega.

$26. MODERNOS BAJOS 3 HABITAciones, sala, comedor, baño completo intercalado. Muy claros y frescos. Entre dos líneas tranvía. Vigía y Fernandina.

ALQUILO SAN LAZARO 206 ALTOS en Blanco y Aguila. Sala, saleta, cuatro cuartos, baño, cocina. Llave en la misma. Informe F-5438.

SE ALQUILAN LOS BAJOS Y ALtos independientes Manrique 107, entre Lagunas y Animas, terminados de reedificar y pintar; recibidor, sala, comedor, 5 cuartos, 2 baños completos cada piso; instalaciones nuevas, toma corriente en cada habitación, agua caliente en cada pieza, agua abundante, cocina nueva de más grande. Informes: F-5900.

VIRTUDES 123, BAJOS, SE ALQUIlan con sala, saleta, tres cuartos, baño, comedor cocina y patio. Llave en los mismos de 2 a 5. Informes en Lamparilla 9.

ALQUILON LOS HERMOSOS ALTOS Lealtad 262 entre Neptuno y Concordia con terraza, sala, recibidor, 5 habitaciones, cuarto de baño intercalado, comedor, pantry, cocina y cuarto y servicio de criados. Informan en los bajos de la misma.

AGUILA ENTRE MALECON Y

San Lázaro, primer piso acabado de reconstruir. Se alquila, sala, comedor, baño intercalado, tres habitaciones y cocina. Puede verse de 4 y media a 5 y media. A-7674.

$34.00

Antón Recio 18, altos, pegado a Monte: sala, tres cuartos, baño intercalado, comedor al fondo, servicios criados. Llaves: apartamento D., fresco, mucha agua. Edificio nueva construcción.

ALQUILO CADIZ 5 PRIMER PISO Sala, recibidor, 2 habitaciones, comedor, cocina, baño intercalado, es moderna para personas de gusto $25. Informan en la misma. 3 a 5.

ALQUILO 34.00 PESOS XIFRE ENtre Carlos III y Estrella, frente a Emergencias, altos modernos, tres cuartos, sala, recibidor, baño intercalado. Servicios criados. Informan: Broderman teléfono U-5005.

ALQUILO MANRIQUE ESQUINA ES trella 1er. piso sala, comedor dos cuartos baño intercalado cocina gas muy fresca, precio: $30.00 Llaves 2o piso informan Monte 183 teléfono: A-8715

ALQUILERES

87 HABANA

SAN LAZARO 456. HERMOSOS BAjos de tres habitaciones, sala y saleta. Recién pintados y agua abundante. Informes en los altos.

88 VEDADO

SE ALQUILA LA CASA CALLE 25 No. 953, entre Paseo y 2, Vedado, con sala, comedor, 3 cuartos, cocina, baño con agua caliente, cuarto y baño de criados. Puede verse de 3 a 6 y media de la tarde.

SE ALQUILAN MODERNOS, COMO dos altos 15 entre 8 y 10 No. 953. Informan F-3869.

CALZADA Y 6 VEDADO, SE ALquila regia residencia. Planta baja, portal, sala, vestíbulo, dos habitaciones, baño, comedor, fumador, cocina, pantry y terraza cubierta. Planta alta: terraza cubierta al frente, hall amplio, ocho habitaciones y cuatro baños, garage para 3 máquinas, despensa, servicios y cuartos para criados. ¼ manzana de jardín. Llave en la misma casa. Informan, Banco Asturiano. A_7674.

VEDADO: SE ALQUILA LA MODERna casa Calle 27 No. 665 entre B y C. Precio $50.00. Informan A No. 555. F-3439. Oficina Habana 80. A_6222.

MODERNOS ALTOS DECORADOS

y a la brisa, Calle 13 entre 8 y 10 Vedado. Compuesto de terraza, hall, sala, comedor, 4 cuartos con baño intercalado, cuarto criados con sus servicios, pantry, cocina de gas. Precio $60.00. Informes en la misma.

VEDADO. CALLE 27, No. 703, ENtre A y B. Se alquila moderno piso alto muy cómodo y ventilado. Tiene garage.

SE ALQUILAN LOS BAJOS DE LA casa calle 17 No. 1057 con muchas comodidades. En la misma informan.

EN 8 ENTRE LINEA Y CALZADA

Vedado se alquila hermoso chalet. La llave en la bodega. Informes U-1710. Tavel.

EN «EDIFICIO MONTES»

Línea y D ,se alquila una casa compuesta de 4 cuartos, dos baños, sala, comedor y demás servicios. Todas las piezas dan al Norte. Cerca de cine, colegios. Frente a la Parroquia.

SE ALQUILA EN $135 MENSUALES

el chalet de dos plantas moderno, calle Dos entre 19 y 21 No. 457, Vedado. Puede verse a todas horas. Más informes en el Teléfono FO-1403.

EDIFICIO RIVERSIDE. LO MAS fresco, pisos independientes; sala, dos, tres cuartos, baño intercalado, comedor al fondo, garage; $15, $18, $25. 17, esquina a 26, Vedado.

SE ALQUILA PISO BAJO CALLE I, No. 468, entre 21 y 23, portal, sala, dos habitaciones, baño intercalado, comedor, patio y cocina; 35 pesos. Informes la misma; acera brisa.

VEDADO: ALQUILO BAJOS, CASA Pasaje Crecherie, 18 entre 21 y 23; jardín, portal, sala, comedor, 3 cuartos, baño completo. Informan en la misma; 9 a 11 y 2 a 4.

SE ALQUILA EN 17 ENTRE 26 Y 28, casa acabada de fabricar, tiene terraza, sala, recibidor, 3 cuartos con closet, hall, comedor, baño intercalado, cocina, cuarto y servicio de criados; llave en los bajos. Informes en el Teléfono FO-3854.

EN LA CALLE D No. 403 ENTRE 17 y 19 Vedado, se alquila una casa con cuatro habitaciones, sala, terraza y servicio completo.

ALQUILO ALTOS Y BAJOS CALLE «M» número 55, casi esquina Calzada; sala, recibidor, cuatro habitaciones, baño intercalado, comedor, cuarto y servicios criados. Moderna, decorada, barata.

LINEA 910 ENTRE 6 Y 8. VEDADO. Vestíbulo, gabinete, sala, saleta, hall, comedor, cuatro habitaciones, dos baños, cuarto criados, servicios y garage. Llave en la misma.

ALQUILO 2 MAGNIFICAS CASAS, (altos y bajos) independientes en calle 15 entre E y D 504 y 508, Vedado, de $70.00 y $100.00 respectivamente. La 1a. de 5 cuartos, sala, saleta, comedor grande fondo, repostería, cocinas carbón y gas, baño completo familia, 2 cuartos criados y servicios, traspatio, y garage. La 2a. de 7 cuartos, jardín, 2 patios, sala y saleta grandes, 3 baños familia, completos, 2 criados, comedor grande fondo, cocinas gas y carbón, 3 cuartos criados y garage. Ambas acera sombra, brisa, agua garantizada, calentador. Una cuadra calle 17, cines, tranvías guaguas, colegio La Salle. Parroquia. Informan misma.

HUESPEDES, APARTAMENTOS PAra familias estables, precios razonables desde $18 con o sin muebles, comida si la desean. Prado 359 altos Partagás.

SE ALQUILAN LOS BAJOS DE 19 esquina a F, número 451, con hermoso portal, sala, recibidor, comedor, cuatro cuartos, dos baños, garage y servicio completo criados. La llave en los altos.

F ESQUINA A 21

Primer piso, nuevo, muy fresco, tres habitaciones. baño intercalado, terraza, sala, saleta, comedor, cuarto y servicio de criados, con o sin garage. Informes: bodega esquina y Teléfonos M_2037 y F_4407. Alquiler $45.00.

CALLE F. No. 155, ENTRE CALZAda y 9. Se alquila un magnífico apartamento, primer piso alto, con sala, comedor, cuatro cuartos, closet. dos baños, cocina, pantry, cuarto de criados y garage. Precio $70 pesos. Informes Telf. F-2215. Encargado en la misma.

FRESQUISIMO ELEGANTE PISO altos, Calle 27 esquina 4, No. 901 Vedado; cuatro habitaciones, baño completo, hall central, portal cerrado, sala, comedor, pantry, garage, cuartos criados independientes. Llave bajos. Informes: M-7245.

ALQUILO MODERNOS ALTOS 23 esquina F. 1er. piso Vedado, recibidor, comedor, sala, cuatro habitaciones, baño, toilet, cuarto, servicio criados, pantry, cocina gas. Telf F_6142.

SE ALQUILAN LOS BAJOS DE CAlle 23 No. 1.106 entre 8 y 10, jardín, portal, sala, comedor, 3 grandes habitaciones, baño completo, pantry, cocina, cuarto y servicio criados y garage. Llaves e informes en la misma de 8 a 12 y de 2 a 6.

SE ALQUILA PROXIMO A DES-

ocuparse, hermoso chalet, calle Dos número 507, entre 21 y 23, de dos plantas. Bajos: portal, recibidor, living room, sala, comedor, pantry, cocina, despensa, tres cuartos de criados, servicios de criados y garage para tres máquinas. Altos: seis hermosos cuartos, dos baños de lujo, hall y terraza. Verla: de 9 a 12, exclusivamente. Informes: M-8568, por las mañanas.

90 MARIANAO - REPARTOS

AMPLIACION ALMENDARES, MAGníficos apartamentos terminados de construir con todos servicios, propio para matrimonio sin niños desde $12. a $20 Avenida 4a. entre Diez y Once.

SE ALQUILA CASA EN BRUXELLAS entre Londres y New York, Reparto Kohly. Informan: FO-7664.

EN AMPLIACION DE ALMENDAres, Avenida Séptima entre 10 y 11, acera de la sombra, casa moderna: portal, sala, comedor, cuatro cuartos, etc., y garage. Informan: F-5497.

ESPACIOSO CHALET EN MARIAnao: jardín, portal, sala, saleta, 6 tabitaciones amplias, 2 baños familia, comedor, pantry, patio, traspatio, garage y servicios. Informes teléfono FO-1718.

ALQUILERES

90 MARIANAO - REPARTOS

ALIADOS ENTRE COLUMBIA Y 21 (Alturas Miramar). Chalet dos plantas, Situación inmejorable. Acera brisa. Frente Bosque Habana. Cuatro habitaciones. Baño lujoso completo. Terrazas. Closets, tres habitaciones criados. Garage dos máquinas. Verse toda hora. Informes: F_2383, F_4532 de 9 a 12.

MIRAMAR PISO ALTO AMUEBLAdo $70. Muy confortable y modernos con baño en color, garage, ropa, vajilla etc. propio para matrimonio. A una cuadra del Casino Deportivo. Calle 8 esquina 3a. Avenida, Reparto Miramar.

SE ALQUILA CASA MODERNA CON jardín, portal, sala, hall, tres habitaciones, baño intercalado, comedor, terraza cubierta, garage, cocina, cuarto y baño para criados, y patio, en Ampliación de Almendares, Primera Avenida entre 9 y 10. Informes: Teléfono FO-1279.

SE ALQUILA CHALET CALZADA Columbia número 31, acera sombra entre Avenidas de los Aliados y Ramón Mendoza, Alturas de Miramar, Bajos: portal, recibidor, living_room, comedor, pantry, cocina, cuarto criados, garage. Altos: cuatro habitaciones, hall central, dos baños completos closets, etc. Pintándose y la llave en el 37. También se vende $14.000.00. Informes: M_7245.

LA SIERRA. A ENTRE 8 Y 10 SE alquila pequeña y cómoda casa al fondo, con garage y gran terreno yermo al frente. Informan en la misma.

REPARTO MIRAMAR

Alquilo casa moderna una planta compuesta de 4 cuartos, dos baños, garage para 2 máquinas, terreno 1,251 varas, Alquiler $120. Calle 22 entre 5 y 7, M_8182. Puede verse el lunes.

GENERAL MONTALVO y «D», REparto Larrazábal, cerca Ciudad Militar, a una cuadra del tranvía y de otras vías de comunicación, se alquilan casitas recién construídas, compuestas de sala, 2 amplias habitciones, baño con agua fría y caliente, cocina y patio. Informan Teléfono F_7827.

91 JESUS DEL MONTE - VIBORA

ALQUILO COMODA CASA VISTA Alegre 105 casi esquina San Anastasio, garage, patio, agua ría y caliente. Verse 2 a 4. U_1946.

ALQUILO $30 CHALET, SOLA 361 entre Santa Catalina y San Mariano, Reparto Mendoza. Portal, sala, saleta, 4 habitaciones, baño intercalado, comedor, agua abundante, abierto de 3 a6. San Lázaro 682 U_1802.

$65.00 ALQUILASE LOMA DE CHAple, Víbora, lindo chalet, Alfredo Zayas y San Carlos. Bajos: jardín, portal, recibidor, sala, comedor, habitación, cuarto baño, cocina, cuarto criados y garage. Altos: tres habitaciones, cuarto de baño, closet, dos terrazas. Informes en la misma, de 9 a 12 y de 3 a 5, o Carmen 16, Víbora.

ALQUILO: PRIMERA 4, ESQUINA a Avenida Acosta (Víbora). Casa con sala, comedor y dos habitaciones. Llave: Diez de Octubre No. 1,388, bodega. Informes: M-3198.

ALQUILO: AVENIDA DIEZ DE OCtubre 401 esquina a Luyanó, dos apartamentos, primer y segundo pisos. Llave la encargada. Informes: M-3198.

SE ALQUILA LA CASA FELIPE Poey 508, entre Patrocinio y O_Farrill. Informan Telf FO-2595.

ALQUILO SAN FRANCISCO 76 ESquina Buenaventura, portal, sala, gabinete, comedor al fondo, 4 habitaciones y baño intercalado. Garage y servicios de criados. Llave en la misma. Inormes FO_1480, FO_1719.

MILAGROS No. 407 ENTRE 8a. y 9a. Interior sala. habitación, comedor, baño. Inf. M_1420.

ALQUILO CASA SOLA PLANTA gran sala, dos cuartos. demás comodidades, Mangos No. 121, tres cuadras calzada Jesús del Monte. Verla 3 a 5.

SE ALQUILAN LOS HERMOSOS altos de O-Farrill núm. 105, entre Revolución y Saco, con sala, cinco habitaciones, baño intercalado, comedor al fondo, con bella vista panorámica, hall central; 40 pesos. La llave en los bajos. Informar Teléf. F-3504.

92 SANTOS SUAREZ - MENDOZA

RPTO. MENDOZA. ALQUILO CHAlet Juan Delgado entre Libertad y Milagros. Jardín, portal, sala, saleta, tres cuartos. baño intercalado, comedor, cocina, pantry, cuarto y servicio criado lavadero y patio. Informa: Telf. I_6124.

ALQUILO: SAN INDALECIO 723, esquina a Cocos. Espléndida casa, sala, saleta, comedor y cuatro habitaciones. Llaves en el 725. Informes: M-3198

ALQUILO ALTOS FRESCOS MODERnos, sala, saleta, tres cuartos, baño completo, comedor y cuarto servicio criados. Serrano 410. entre Santos Suárez y Santa Emilia.

$30.00: ALQUILO ALTOS EN LO mejor de Santos Suárez. San Bernardino, 324, entre San Julio y Durege, a una cuadra tranvías; Sala, saleta, 4 cuartos. Llaves en los bajos.

ALQUILO VEINTE Y CINCO PESOS Juan Alonso 612, casa moderna; portal, sala, dos cuartos, comedor, baño completo y demás servicios, muy fresca; allí la llave. M-6204. J. Posse.

ALQUILO: SERAFINES 102 ESQUIna San Indalecio. Casa fresca, sala, comedor y dos habitaciones. Llaves en la bodega. Informes: M-3198.

SANTA IRENE 108, PROXIMO SAN Indalecio, moderna, dos ventanas, sala, tres habitaciones, comedor fondo, baño completo, calentador carbón; siempre mucha agua, llave colegio frente. Informan F_6515.

GANGA: EN LA CALLE D_STRAMpes, a media cuadra Ave. Acosta, se venden dos solares a mitad de su precio. Informan en Infanta y Ayestarán. «Tienda».

$30.00: ALQUILO ALTOS EN LO mejor de Santos Suárez, San Bernardino 324, entre San Julio y Durege, a una cuadra tranvías: sala, saleta, 4 cuartos. Llaves en los bajos.

ALQUILO: SAN INDALECIO 723 esquina a Cocos. Espléndida casa, sala, saleta, comedor y cuatro habitaciones. Llaves en el 725. Informes: M-3298.

D_STRAMPES 417 ESQUINA CARmen. Lujosa mansión 1.000 metros terreno, sala, hall, 5 habitaciones, 2 lujosos baños intercalados, regio comedor pantry, cocina calentador 2 garages 2 cuartos criados; servicios portales jardines. Verla 2 a 6. Informan F 2090

93 LUYANO

SE ALQUILA UNA CASA CON SAla, cuarto, cocina, baño completo y un patiecito, todo independiente. Informes: Compromiso No. 310 altos, esq. Rosa Enríquez y Benavides.

94 LAWTON - BATISTA

SE ALQUILA LINDA CASA EN $20, portal, jardín, sala, comedor, dos grandes habitaciones, baño intercalado moderno, agua fría caliente, servicios de criados. Reparto Batista. Teléfono X-2114.

ALQUILO CASA PORTAL, SALA, dos cuartos, comedor, baño intercalado, cocina, patio, calle 10 No. 65 entre C. y D. Reparto Batista. a media cuadra tranvía y dos Ruta 23. Informes en la misma. Telf. I-3653.

98 ALQUILERES VARIOS

ALQUILO EN CACERIO LUYANO 8 solares frente Calzada Güines. Tiene 3,000 metros propio para una industria. Informan Dr. Pruna Blanco, Cuba No. 10.

COTORRO. ALQUILO PRECIOSO chalet, frente cuartel, en la Central, sanatorio, Portal, 3 cuartos, sala, comedor, baño y cocina lujo, garage, frutales $30.00, acueducto, terraza al fondo.

SE SOLICITAN

99 SOLICITUD DE ALQUILERES

COMPRO CASAS EN LA HABANA Y sus barrios, de todos precios y tamaños, se resuelven las operaciones rápidamente; también se administran bienes. Escobar 254, entre Neptuno y Concordia. Teléfono A-6577.

100 PERSONAS DE IGNORADO PARADERO

A LOS FAMILIARES DE MANUEL Expósito Losada, solicito para una herencia. Francisco Soto, Patrocinio 17.

101 PERDIDAS

LLAVERO EXTRAVIADO. SE GRAtificará al que devuelva un llavero extraviado en Aguiar No. 116 a Francisco Nerín.

PERDIDA. —DE UN SOBRE CON tres escrituras de fincas urbanas, Notaría del Dr .Remírez; se gratificará a quien lo entregue en Aguila 90, antiguo entre San José y Barcelona, Casa Martorell.

102 AGENCIAS - COLOCACIONES

«LA MATANCERA» A-7740

Servimos rápidamente: criadas, cocineras y choferes. Toda clase de servidumbre y empleados de ambos sexos. Sol 111, entre Egido y Villegas.

«NEPTUNO»: U-3750

Se facilitan con rapidez: cocineros, cocineras, criadas, manejadoras, mensajeros, etc. Servidumbre de ambos sexos y razas con referencias. Neptuno número 804, esquina a Marqués González.

«AGENCIA». SAN RAFAEL 580.

U_5388. Servimos, Criadas; Dobles Cocineras; Manejadoras; Mensajeros; Criados; Cocineros; Choferes extranjeros y del país con referencias. U_5388.

«LUCAS». M-8195

Autorizada Agencia de Colocaciones con cocineras, criadas, manejadoras, choferes, dependientes, con referencias y domicilios reconocidos. Seriedad y garantía. San Lázaro No. 559 y Lealtad. Teléfono M-8195.

«LA HABANERA» U-1880

Neptuno 023 esquina a Espada Servimos criadas, Cocineras, Manejadoras, Mensajeros, Criados, Cocineros, Chaferes extranjeros y del país, con refe rencias. U-1880

AGENCIA «BEERS»

Cuando salga de misa de la Catedral, recuerde que nuestra antigua y acreditada Agencia cuienta con personal competente con referencias investigadas, tanto de Oficina como doméstico. San Ignacio 16. frente a la Catedral. (Desde el a.o 1906). M-7730

103 CRIADAS - CRIADOS

PARA LOS QUEHACERES DE UN matrimonio solicito joven trabajadora, dormir en la colocación. Cárdenas 64, primer piso.

SOLICITO UNA MUCHACHA PARA ayudar a los quehaceres de una persona tiene que dormir en la misma. Industria 12.

SOLICITO UNA JOVEN ESPAÑOLA soltera para criada de cuartos que sepa coser tenga referencias de casas conocidas y duerma en la colocación. Sueldo $20.00, ropa limpia y uniformes. N. y 25.

SE SOLICITA EN CONCORDIA 868 altos una criada blanca para la limpieza de una casa. Sueldo siete pesos. Tiene que dormir en la colocación.

SE SOLICITA UNA MUCHACHA DE 14 a 15 años, para las atenciones de un niño de siete años. Jovellar No. 253, de 12 a 6 p. m.

SE SOLICITA UNA SIRVIENTA ESpañola para todo el servicio de un matrimonio que sepa cocinar y cumpla su obligación. Maloja, 373, bajos.

SE SOLICITA CRIADA ESPAÑOLA de mediana edad, 40 años, que sepa trabajar y coser un poco. Referencias. 18 pesos y uniformes. Calle 15 No. 802 entre 2 y 4, Vedado.

104 COCINERAS Y COCINEROS

SOLICITO MUCHACHA QUE SEA formal para cocinar y lavar alguna ropa fina, sueldo $12 y uniformes, tiene que tener referencias y dormir en la colocación. Informan FO 1345.

SOLICITO ESPAÑOLA PARA COCInar y limpiar, dormir en la colocación, $15.00. No sabiendo cocinar no se presente. San Lázaro 22, 3er, piso. Dr. González.

SE SOLICITA UNA MUCHACHA PAra cocinar y ayudar a la limpieza. Si no tiene buenas referencias y sabe cocinar bien, no se presente. Calle 19 No. 1359 entre 26 y 24 después de las 9 a. m.

SOLICITO COCINERO QUE DUERma en la colocación y sepa cocinar bien y hacer dulces. Sueldo $10 y una muda de ropa limpia. Ave de Acosta No. 64, Víbora.

SOLICITO COCINERA SEPA COCInar bien, dormir acomodo, no hay plaza, tener de 28 a 35 años. Muy limpia; sueldo: 20 pesos. Calle 19 No. 908 entre 6 y 8, Vedado.

SE SOLICITA UNA MUCHACHA blanca o mestiza que sepa cocinar y hacer la limpieza de una casa pequeña sólo tres personas. No tiene que dormir en la colocación. Aguiar 44. tercer piso esquina a Cuarteles.

SOLICITO COCINERA PARA TRES personas y ayudar limpieza. que duerma en la casa. pasar 20 días en la Playa, amplias referencias. Sueldo $10.00. Santa Catalina, 611, entre Mayía Rodríguez y Sola. Reparto Mendoza, Víbora. Teléfono I-5132.

109 COSTURERAS - MODISTAS

OFICIALAS MANIQUIES

Para importante casa de modas de nuevo establecimiento se necesitan señoritas maniquíes. Cortadoras, oficialas y sastre, inútil presentarse si no se conoce a la perfección el oficio. Prado, 314, de 9 a 11 a. m.

110 LAVANDERAS-LAVANDEROS

UNA JOVEN DE COLOR DESEA encontrar casa donde coser. Servicio fino o cuarto, no le importa ir afuera. Tiene recomendación. Telf. M_5130, Catalina, Crespo 116.

AGENTES - VENDEDORES

SOLICITAMOS AGENTE CAPACITAdo para visitar personas solventes, comisión consecutiva mensual. Empedrado 46 y Compostela. Labor social sería de 9 a 12. Sr. Matamoros.

FIRMA ACREDITADA EN EL GIRO de Comisiones y Representaciones nacionales y extranjeras, socilita representaciones, comisiones, etc. Se ofrecen toda clase de referencias y garantías. Dirigirse al señor Francisco López, Apartado 312. Habana.

SE SOLICITAN VENDEDORES CON experiencia en la venta del carbón vegetal por sacas a domicilio. Reservamos zonas a buenos vendedores. Pueden ganar tres pesos diarios. Informes: Del Valle y Compañía. Corta y Cristina, almacenistas.

REPRESENTANTE DE CASAS EXtranjeras necesita vendedores bien introducidos. Líneas: ferretería, tejidos, víveres, química gruesa. Absolutamente a comisión pero buenos negocios para trabajadores. Ver de 4 a 5 p. m. Corrales 47.

GANE 100 PESOS MENSUALES. DEseamos agentes para toda la isla de producto de fácil venta a domicilio. Columbus. Jesús Peregrino 152 altos esq. Marqués González.

SE SOLICITAN AGENTES EN LA Habana e Interior para la venta de máquinas de afeitar eléctricas. Magnífico negocio. International Marketin. Inc., Apartado 2317. Habana.

SE SOLICITAN

116 SOCIOS

SOLICITO SOCIO CON 800 PESOS para tienda mixta víveres, tiene 2.500 de existencia para que se ponga al frente; venta diaria 10. Informes Galiano 125, hoy 509 Tel. M_4461, García.

117 SOLICITUDES VARIAS

NECESITO ALGUNOS HOMBRES Y mujeres mayores de 21 años, que vivan en la Habana y sepan las cuatro reglas, para emplearlos en Compañía americana, bien retribuídos. Preguntar por Mr. Frank, en Bernaza, No. 3, frente al parque de Albear, entrada por la Real Silk a las 11 de la mañana, hora inglesa, el próximo jueves día 25. No tendemos este anuncio por correspondencia.

SOLICITO DAMA O CABALLERO que hable bien inglés o alemán, para jugar en un casino mi sistema, en la ruleta con mi dinero. Dicha persona no debe ser nerviosa, con facilidades en cálculos prácticos y rápidos, con buenas referencias y garantía de tres mil pesos, los cuales serán asegurados. Pueden escribir dando detalles al señor Eglaff. Damas No. 76. Ninguno interview será dada sin antes recibir su detalles por correspondencia.

$1.50 DIARIOS. SOLICITAMOS 8 hombres o señoritas activos. Jesús del Monte 854. Entre Luz y Altarriba. 8 mañana.

SE SOLICITA DAMA O CABALLERO que hable buen inglés o alemán para asistir a juegos de ruletas en un casino, dicha persona no debe ser nerviosa, con facilidad en cálculos prácticos y rápidos con buenas referencias y con alguna garantía. Pueden escribir dando detalles al señor Egloff. Damas No. 76.

SOLICITAMOS

Agencias, comisiones y representaciones en general. Estamos relacionados en centrales azucareros, departamentos comerciales, farmacias, médicos y comercio en general. Propagandas personales para dar a conocer cualquier producto, etc. Nos encargamos de los cobros de casas comerciales. Nos encargamos de representar compañías de créditos. Nos encargamos de cualquier asunto en general que se nos encomiende. Tenemos extenso recorrido. S. C. Morales, Cristina número 114. Cienfuegos, Cuba.

SE OFRECEN

118 CRIADAS-CRIADOS

SE DESEA COLOCAR UN ESPAÑOL de mediana edad en casa particular de criado de mano, también entiende de jardín, sabe su obligación se dan referencias, informan al Telf. A_8642.

SE OFRECEN PARA TRABAJAR juntas madre e hija del campo para cocinar o limpiar, saben algo de costura. Calle Estévez No. 10, preguntar por María Victoria Navarro.

SE DESEA COLOCAR UNA BUENA criada de mano o manejadora con buenas deferencias, sale fuera. F_3164.

SE OFRECE A CASA DE FAMILIA peninsular práctico en todo lo que requiere un servicio fino y esmerado, plancha ropa de caballero, no le importa salir al campo, magníficas referencias de familias distinguidas M_4257.

DESEA COLOCARSE JOVEN ESPAñol para criado de manos y comedor, sirve bien a la rusa, tiene buenas referencias. Informes F_5712.

SE DESEA COLOCAR UNA ESPAñola para criada de mano o para cocinar para corta familia. Tiene referencias. Corrales 87 Telf. A_7366.

SE DESEA COLOCAR UNA ESPAñola de criada de manos o para habitaciones, tiene buenas referencias, Sabe cumplir con su obligación. F_5438 No menos de 15 pesos.

SE DESEA COLOCAR UN HOMBRE blanco para servicio de comedor, portero o limpieza en general. Sabe de servicio fino, con referencia de varios años de servicio con familia distinguida y conocida. Informe Telfs. FO_3229 y F-3164. Preguntar por José Llinás.

SE OFRECE UNA BUENA CRIADA de manos, cuartos o comedor, con magníficas referencias, también trabaja de manejadora. F_3031.

SE OFRECE UNA BUENA CRIADA de manos, cuartos o comedor con magníficas referencias, también trabaja de manejadora. Informes por el Telf. F_3031.

DESEA COLOCARSE UNA SEÑORA española de criada de mano, entiendo algo de cocina, tiene buenas referencias, informan en el Telf. U-6981.

DESEA COLOCARSE UNA JOVEN de color, con referencias, para cualquier trabajo; no le importa salir fuera, prefiere buen sueldo, si es casa que no duren por defecto de la casa hagan el favor de no molestar. Informes Teléfono F-5712.

SE OFRECE JOVEN ESPAÑOLA PAra criada de mano, sabe servir a la rusa, va a los repartos, plancha ropa fina. Referencias: F-4771.

JOVEN DEL PAIS BUENA PREsencia, ofrécese como criada de manos, cuartos o manejadora, es cumplidora; sabe trabajar y tiene referencias. Informan: FO-1077.

JOVEN BLANCO DEL PAIS, DEL campo, con deseos de trabajar ofrécese como criado de manos, ayudante de cocina o trabajo general es formal y trabajador, no tiene pretensiones. Informan: FO-1077.

SE OFRECE UNA MUCHACHA ESpañola para cuartos o comedor. Va a los repartos. Tiene referencias. Informan, F 3233.

SE OFRECE SEÑORA ESPAÑOLA de criada de mano o manejadora. Sabe cumplir con su obligación. Calle 13 No. 1061 entre 12 y 14 F_2567. Vedado.

SE OFRECE UN BUEN CRIARO DE manos español, práctico en todo lo que requiere un buen servicio, con muy buenas referencias de familias conocidas; es formal y trabajador. Teléfono A_9854.

SE OFRECE UN CRIADO DE MAno español joven, práctico en servicio fino. Tiene referencias de las casas que ha trabajado. Va a cualquier punto. Telf. A_0515.

DESEA COLOCARSE UNA MUCHAcha española en casa de moralidad para cuartos o comedor. Telf. A_8974.

SE OFRECE UN BUEN CRIADO DE manos, conoce perectamente su obligación. Tiene referencias de familias conocidas. No tiene pretensiones, va a cualquier parte. Telf. M-3339.

UNA ESPAÑOLA SE COLOCA PARA comedor o cuartos, lleva tiempo en el país, tiene referencias F_5280.

ESPAÑOLA JOVEN. DESEA LIMpiar y coser en tintorería, taller o casa particular; cose y corta bien; también lava y plancha con especialidad en ropa de seda fina. Informan: Teléfono U-2770.

SE OFRECE ESPAÑOLA DE MEDIAna edad para criada de cuartos o lavandera; sabe su obligación. Teléfono F-6180.

SE OFRECE UNA JOVEN ESPAÑOla fina, y de buena presencia para cuartos y costura, ha trabajado en buenas casas y con muy buenas referencias: preguntar por Sara. Teléfono A5-2891.

CRIADO DE MANO DESEA COLOcarse, con buenas referencias, también de pinche, riega jardín, friega máquina, limpieza. Informan Herrera 12, entre 11 y 13, Vedado. Servicio Doméstico. F1-7971.

SE OFRECE JOVEN ESPAÑOL PAra criado de manos, tiene referencias y sabe trabajar. Teléf. FO-1077 o M-5244.

DESEA COLOCARSE UNA JOVEN española acostumbrada a servicio fino, para cuartos, sobe coser o para comedor, sabe servir a la rusa muy bien. referencias. Telf. U_5470.

ENGLISH SPEAKING WOMAN seek work half day with English speaking family or with single gentleman hace reference o call Anna, FO_2751.

SE OFRECEN

118 CRIADAS-CRIADOS

SE OFRECE CRIADA PARA CUARtos o comedor, también trabajar de manejadora; tiene referencias y sale a cualquier lugar; duerme en la colocación. M-1149 y A-6121.

SE OFRECE ESPAÑOLA PARA CRIAda de cuartos o comedor, sabe lavar ropa fina, tiene referencias, va a las afueras si se ofrece. F_6244.

DESEA COLOCARSE UNA JOVEN del campo de criada de mano. Prefiere casa moralidad. Teléfono F_6178.

SE DESEA COLOCAR UNA JOVEN para criada de mano o manejar un niño,, tiene referencias. Telf. F_6180.

SE DESEA COLOCAR UN JOVEN español de criado, tiene referencias. Teléfono M-2381.

UNA BUENA CRIADA DESEA UNA casa buena, donde servir; no le importa servir para niñera, conoce bien sus obligaciones; tiene buenas referencias. Teléfono F-3179.

SE DESEA COLOCAR UNA ESPAÑOla para cuartos o comedor, cumple con su obligación, referencias inmejorables; sale fuera. Teléf. A-9987.

SE OFRECE JOVEN DE COLOR PAra la limpieza de casa particular o jardinería, fregador de platos. Informan Teléfono F-3313, de 7 a 6.

SE OFRECE DE CRIADA DE MAnos, cuartos o comedor, excelente sirvienta, tiene referencias y es consciente de sus obligaciones, va a playa o finca F-3141.

DESEA COLOCARSE UNA BUENA criada de manos o praa cuartos. También acepta para manejadora, tiene referencias M-3339.

119 COCINERAS-COCINEROS

SE DESEA COLOCAR UN JOVEN chino cocinero y repostero, cocina croalla, española. Siempre muy limpio, tiene buenas referencias, informan teléfono F-6015.

UN JOVEN COCINERO REPOSTERO de chino desea colocarse casa particular, sabe cocinar bien a la criolla, española y americana, tiene buenas referencias. Informa por Teléfono FO-3932, preguntar por Rafael Chao.

DESEA COLOCARSE COCINERO REpostero. Buenas referencias. Neptuno 869. Telf. U 2662.

DESEA COLOCARSE UN JOVEN asiático cocinero maravilloso y repostero fino, con buenas referencias, desea casa particular, cubana o americana, Informa Compostela No. 110 Telf. M_4416.

SE DESEA COLOCAR UN JOVEN español de cocinero con pocas pretensiones con referencias, cocina a la criolla y a la española y hace de todos postres, de cocina, es muy limpio, no le importa ir al campo, es solo, Lamparilla 90 Telf. M_8132. José.

SE OFRECE UNA SEÑORA DE MEdiana edad de color para cocinar y limpiar. Llamar a M_4212.

BUEN MAESTRO COCINERO RE-

postero joven chino, cocina criolla, española y francesa, variada comida todos los días, sabe cumplir con su obligación, tiene buenas recomendaciones. Manrique 516 Telf. U-2902. Preguntar por Roque. Desea colocarse casa particular.

SE DESEA COLOCAR UN COCI-

nero y repostero asiático en casa particular, sabe cocinar a la criolla, española y francesa. Tiene referencias y sabe cumplir con su obligación. Informes Telf M-4591.

SE COLOCA MUCHACHA ESPAÑOla para cocinar y limpiar o para criada de mano, sale a los repartos, lleva tiempo en el país. Sabe cumplir con su obligación. Informes: Salud No. 523, entre Marqués González y Santiago.

SE OFRECE BUEN COCINERO ESpañol para casa particular, ciudad o campo, cocina criolla, español y francesa, repostería y pastelería fina y helados, limpio y económico en la cocina, tiene referencias, es hombre solo. Antonio Vega M_4568.

SE DESEA COLOCAR UNA BUENA cocinera española de mediana edad, muy limpia y trabajadora. Desearía encontrar casa seria, pues desea trabajar. Sueldo 15 pesos, comina solamente. Informan Telf. A5-4361.

SE OFRECE MUCHACHA DE COLOR para cocinera, es repostera o criada de mano, duerme en la colocación. Sra. Rodríguez I-3552.

SE OFRECE MUCHACHA DE COLOR para cocinar o limpiar casa chica es del campo, prefiere casa seria. Teléfono M-4508.

DESEA COLOCARSE UNA COCINEra alemana para cocinar y limpiar o sólo para cocinar. Cocina criolla y americana. Sabe hacer dulces. Tiene referencias. Telf. M_3339.

COCINERO ESPAÑOL DESEA COLOcarse en casa particular o de comercio, cocina a varios estilos, es muy limpio y trabajador, sin pretensiones, con referencias de buena familia. Teléfono A_9530.

SE DESEA COLOCAR UNA BUENA cocinera repostera, con referencias. Sale fuera. F-3164.

SE DESEA COLOCAR UNA SRA. ESpañola para cocinar y limpiar para corta familia, o cocinar sólo. Tiene buenas reerencias si las desean. Sabe cumplir con su obligación, es aseada. Informan Telf. U 1433.

ESPAÑOLA DESEA COLOCARSE PAra cocinar. sabe repostería, prefiere no dormir en la colocación. Tiene buenas recomendaciones Telf. F 3053.

SE DESEA COLOCAR ESPAÑOLA para cocinar, si es corta familia cocina y limpia, sabe de repostería, tiene referencias. Telf. F_5438, menos de 20 pesos no se coloca.

SE OFRECE UN BUEN COCINERO, repostero chino, cocina criolla, española y americana, práctico y bien limpio, cumple su obligación, con buenas referencias; llame por teléfono A_9600, desea casa familia.

DESEA COLOCARSE UNA SEÑORA española para cocinar y limpiar para un matrimonio o corta familia, prefiere dormir fuera, tiene buenas referencias. Telf. U-2539.

DESEA COLOCARSE UNA BUENA cocinera repostera, español, en casa de moralidad. Cocina a la española y criolla. Tiene referencias y duerme en la colocación. M-1534.

DESEA COLOCARSE UNA PENINSUlar para cocinar, ayudar a la limpieza, sabe cumplir con su obligación, tiene referencias. M_9164.

DESEARIA COLOCARSE MATRImonio español, ella cocinera o criada, él de chofer o criado, él habla inglés, Siempre trabajaron con americanos, Calle A entre 10 y 12. La Sierra. FO_1570.

SE DESEA COLOCAR UNA JOVEN para cocinar y limpiar o para cocinar y lavar. Tiene referencias. Telf. X_2239.

SE OFRECE UNA BUENA COCINEra con buena sazón, para cocinar y limpiar, tiene buenas referencias, también hace limpieza. Informes por el Telf. F_3031.

SE OFRECE UNA BUENA COCINEra con buena sazón, para cocinar sólo o para cocinar y limpiar, tiene referencias. también hace limpieza. Informes F_3031.

SE OFRECE UNA BUENA COCINEra; desempeña una buena cocina; no le importa salir alguna finca o a playas; ayuda a la limpieza, duerme en la colocación y sale a los repartos. M-1149 y A-6121.

A RELIABLE ENBLISH WOMAN seek position as cook, knows pastry. A moral and competent worker, has reference. From $20.00. On cali Marie. F-6178.

SE DESEA COLOCAR UN COCINEro joven, tiene buenas referencias. Informan F-6008.

SE OFRECEN

119 COCINERAS-COCINEROS

SE DESEA COLOCAR UNA ESPAñola para cocinar y limpiar A-9615, vive en Carmen 110 entre Campanario y Tenerife. No duerme en la colocación.

SE DESEA COLOCAR UNA JOVEN española, es cocinera respostera, no le importa cocinar y limpiar para corta familia. Telf. M_3217.

DESEA COLOCARSE COCINERA ESpañola para corta familia; sabe cumplir con su obligación; no duerme en la colocación. Informan: U-1546.

SE OFRECE UNA BUENA COCINEra, también se coloca de criada de manos o manejadora. Informan Herrera. Servicio Doméstico; 12 entre 11 y 13. Vedado. Teléfono F1-7971.

SEÑORA DE COLOR, DEL PAIS, CON buenas referencias, desea colocarse para cocinar y limpiar a familia corta; va al campo y duerme en la colocación. $12 adelante. FO-2015.

SE DESEA COLOCAR UNA ESPAÑOla para cocinar a corta familia, si es casa chica no importa cocinar y limpiar, cocina de todo, tiene referencias. Inf. U_6648.

SE DESEA COLOCAR UNA SEÑORA española, mediana edad de cocinera si la casa es chica no le importa hacer limpieza. Duerme fuera. Teléfono F1-7562.

BUENA COCINERA, DESEA CASA tranquila, es repostera, si el sueldo lo amerita, lo mismo se presta servir como criada de cuartos; tiene referencias. Teléfono F-3179.

SE OFRECE ESMERADA COCINEra buena sazón, tiene referencias, es apta para todo y consciente de sus obligaciones, va a playa o finca. F_3141.

DESEA COLOCARSE UNA BUENA cocinera sabe su obligación, duerme dentro o fuera, tiene referencias y ayuda si es preciso a la limpieza. M_3339.

120 MANEJADORAS

DESEA COLOCARSE UNA MUCHAcha para manejar o criada de cuarto y también para criada de mano, tiene buenas referencias. Telf. F_6227.

SEÑORA INGLESA MEDIANA EDAD con buena referencia ofrécese como manejadora o cocinera a matrimonio o corta familia, sale al campo o playa, no menos de $15. Inforan FO_1077.

SE OFRECE MUCHACHA DE COLOR parda clara para manejar sólo a limpiar por horas, no tiene pretensiones, quiere casa seria, sueldo mínimo $10. F-3031.

SE OFRECE UNA BUENA MANEJAdora práctica en manejar niños; también trabaja de criada; sale a cualquier lugar. A-6121 y M-1149. Aguila No. 759.

SE DESEA COLOCAR UNA SEÑORA blanca, del interior, de mediana edad, para manejadora o criada de mano. Duerme en la colocación. Teléfono U-2357.

SE DESEA COLOCAR UNA JOVEN del campo, en casa de moralidad, para manejadora o criada de manos; tiene 18 años; es cariñosa con los niños y tiene buen carácter; sabe algo de cocina, tiene referencias. Llamen al Teléfono A-8537.

SE DESEA COLOCAR UNA JOVEN de manejadora; hace alguna limpieza; sabe cumplir con su obligación; tiene buenas referencias. Informes Teléfono F-6067.

DESEA COLOCARSE UNA JOVEN de color del campo para manejadora o cocinera o criada de mano, es formal y trabajadora, tiene referencias. XO_1644.

123 COSTURERAS-MODISTAS

SE OFRECE UNA MUCHACHA PAra coser; sabe cortar por figurín. Teléfono A5-1952.

MODISTA: DESEA COLOCARSE POR días o por meses en casa particular. Corta y cose por figurín. Informan Teléfono A-7438.

124 LAVANDERAS-LAVANDEROS

DESEA COLOCARSE UNA SEÑORA de mediana edad para una lavandería en una casa particular o para cocinar solamente, es muy limpia y trabajadora y tiene buenas referencias. F_4434.

125 CHOFERES

SE OFRECE CHOFER JOVEN, BUEna presentación a casa particular. Con, referencias, Telf. U_2656. Mendoza.

SE DESEA COLOCAR UN BUEN chofer español experto en toda clase de máquinas y mecánica, sin pretensiones con buenas referencias en las casas donde ha trabajado. F_6800.

SE DESEA COLOCAR UN ESPAÑOL de chofer en casa de comercio o particular, tiene buenas recomendaciones y muchos años de práctica y no tiene pretensiones, tiene carta de ciudadano cubano. Telf. U_7088 pregunte por Segundo.

SE DESEA COLOCAR UN BUEN chofer blanco, cubano, en casa particular o del comercio con 16 años de experiencia en toda clase de máquina con referencias. Informan: Roberto. Teléfono FO-2660.

CHOFER ESPAÑOL SE DESEA COlocar en casa particular, es trabajador y formal; tiene buenas referencias de las casas que ha trabajado. Llamar Teléfono F-6093.

CHOFER MECANICO, CON 10 AÑOS de práctica, desea colocarse en casa particular o para camión. Informan: FO-2659. José.

DESEA COLOCARSE BUEN CHOfer, joven español con muy buenas referencias, maneja toda clase de máquinas y es conocedor de Habana y Carreteras. Llame al Teléfono M-3339 y será usted servido inmediatamente.

SE OFRECE CHAUFFEUR BLANCO con referencias manejo toda clase de máquinas, conoce su oficio o cualquier otro trabajo, tiene referencias, va al campo. Informan: Gato. U_6638.

SE OFRECE CHOFER BLANCO PAra casa particular o comercio. Informan Teléfono F-6102.

AVISO IMPORTANTE

Si usted tiene automóvil y aprecia su vida, hágase de un choffer competente que le ofrece «Motor Club de Cuba», Sociedad de Beneficencia. C número 160. Vedado. Telf. F_5315.

129 OFICINISTAS

TAQUIGRAFA Y MECANOGRAFA en español e inglés, se necesita. Ayestarán y Desagüe, de 2 a 5.

JOVEN CUBANO DESEA COLOCARse en oficina o casa de comercio; sabe escribir a máquina, no tiene pretensiones. Carlos III No. 651. Teléfono U-5180.

TENEDOR DE LIBROS CUBANO (32) Especializado en artes gráficas. Habilidad ejecutiva. Práctica de vendedor y en cotizaciones. Escribir: Bookkeeper, Rayo 76, Habana.

TAQUI-MECANOGRAFA EN INglés y español, práctica en trabajos de oficinas, desea empleo. Havana Business Academy. Línea, 957. Teléfono F-3043.

EXPERTO TAQUIGRAFO INGLESespañol, corresponsal, traductor, contador, solicita empleo permanente o por horas. Sueldo nominal. Teléfono A-7549.

TAQUI_MECANOGRAFA EN INglés y español, práctica en trabajos de oficina, desea emplearse. Havana Business Academy. Línea 357, F_3043.

SE OFRECEN OFICINISTAS, EXto taquígrafo inglés español corresponsal, traductor, contador, solicita emplea, permanente o por horas. Sueldo nominal. F. Fizol. Tenerife 100, Habana.

131 OFERTAS VARIAS

SEÑORA DE COLOR, SABE INGLES coser; desea colocación como acompañanta de persona mayor o enferma, en la ciudad o campo. Frances. Teléfono FO-3415.

M.E.C.D. 2016

SE HABLA DE LA POSIBLE CREACION DE UNA NACION ARABE INDEPENDIENTE Y DE LA TERMINACION DE LA LUCHA EN GUERRILLAS ENTRE ARABES Y JUDIOS

Un príncipe alemán relata la vida del Kaiser en Doorn

Recuerdo de la infancia de un nieto del Emperador de Alemania.—El lado humano del Kaiser.—Su afecto hacia la familia y su vida en el destierro

(Por el Príncipe Luis Fernando de Hohenzollern)

(N. de la R.: Un Príncipe de la Casa de Hohenzollern, hijo del ex-Kronprinz de Alemania, hace a continuación un relato íntimo de la vida de su abuelo, que dentro de poco habrá cumplido sus 20 años de destierro en Holanda. Luis Fernando ha escrito este artículo en el curso de su viaje alrededor del mundo, que le obsequió el Kaiser como regalo de bodas. Luis Fernando casó hace poco con la princesa Kyra de Rusia.)

HONOLULU, agosto de 1938.—Siempre he considerado al Kaiser, no como a un superior militar, ni como al jefe de una gran familia, ni como a una figura histórica, sino simplemente como a un mentor generoso y venerado, que siempre tuvo un consejo bondadoso y un gesto de paternal amistad hacia mí. Es desde este aspecto humano que quiero pintar una semblanza de mi abuelo, de quien me separan en estos momentos miles de kilómetros, y quien dentro de poco habrá cumplido sus ochenta años de edad.

Hay un incidente ocurrido en mi niñez que ha quedado grabado indeleblemente en mi memoria. Fué él el primero y único contacto oficial que tuve con mi abuelo, en su carácter de jefe supremo de mi patria y de su ejército. De acuerdo con la tradición imperante en Prusia, los varones de nuestra familia ingresaban en el ejército a la edad de diez años, recibiendo al cumplirlos el grado de teniente en el primer regimiento de la Guarda a Pie (Erstes Garderegiment Zu Fuss.)

Sucedió que el Emperador estaba en la ciudad al llegar yo a la edad de diez años, en 1917. Tuve, pues, que hacer frente al gran momento en que debía presentarme ante él en calidad de oficial más joven de su ejército. Con este motivo debí aprender de memoria un discurso bastante complicado, que me exigió gran esfuerzo. Llegadas las diez de la mañana del día indicado, fuí conducido al salón utilizado para estas ceremonias, vestido con mi flamante uniforme. El Kaiser estaba de pie en el centro del salón, rodeado por un numeroso cortejo de militares de alta graduación.

Di comienzo a mi discurso, pero la presencia del grupo de personalidades que acompañaba a mi abuelo me llenó de confusión, y a las pocas palabras mi discurso quedó enredado en tal forma que era imposible proseguir. El Emperador, con una sonrisa irónica y bondadosa a la vez me sacó del mal paso «soplándome» lo que yo había olvidado.

Un rasgo del Kaiser

Cuando finalmente di fin a la oración de circunstancias, con un gran suspiro de alivio, el Emperador, con un gesto que quería ser serio sin lograrlo, dijo: «Pues bien muchacho, eso no ha estado muy bien que digamos; pero confío en que antes de que llegues a ser general habrás aprendido esa oración sin que tu abuelo tenga que servirte de apuntador.» El nuevo teniente de la Guardia a Pie abandonó el salón entonces, con la cola entre las piernas. Luego me di cuenta, empero, de que el Emperador había salvado la situación con unas pocas palabras oportunas. En años posteriores tuve oportunidad de observar esa cualidad humana del Kaiser, muchas veces.

Fué aquella la última vez que vi a mi abuelo antes de producirse la revolución de 1918. Pasaron varios años antes de volverle a ver, en Holanda y en circunstancias muy diversas. Me impresionó entonces la actitud de satisfecha resignación con que sobrellevaba la pesada carga que le deparó el destino: seguía siendo la misma persona bondadosa y considerada que yo había conocido en los días de mi niñez.

Nosotros sus nietos no tardamos en darnos cuenta de que era un hombre sumamente ilustrado y de una memoria realmente sorprendente. Recuerda con facilidad a gentes que no ha visto durante años. Sus conocimientos de geografía son extraordinarios: conoce el globo terráqueo como si fuera el propio patio de su casa, por más que nunca tuvo oportunidad de viajar mucho fuera de Europa.

Era natural que a nosotros nos complaciera grandemente visitar a nuestro abuelo y que aumentara nuestro afecto y admiración hacia él cuanto más le veíamos. En los años de nuestra escuela secundaria no le veíamos muy a menudo, debido a lo breve de nuestras vacaciones, pero una vez que hubimos ingresado en la Universidad, donde las vacaciones son más prolongadas, pudimos pasar todos los años varias semanas en Doorn, que consideramos como nuestro segundo hogar.

La vida del Kaiser

El secreto de la fortaleza física y mental del Emperador estriba en lo sencillo y metódico de su vida. Se levanta invariablemente a las siete, y da en seguida un paseo por el jardín, haciendo luego reunir a todos los miembros presentes de su familia para participar en un corto oficio religioso. Después del desayuno, según la época del año, trabaja en el bosque o en el jardín. Mi abuelo es un excelente jardinero y arquitecto paisajista. Se enorgullece de poseer el único jardín de rosas que hay en Holanda y muestra complacido sus flores a las muchas gentes que vienen, de todas partes del país, a verlas. En un rincón del parque ha plantado una colección de pinos que le han sido enviados desde las partes más remotas del mundo.

Cumplidas dos horas de intensa labor al aire libre, el Kaiser regresa a la casa y examina cuidadosamente los periódicos, entre los que se cuentan no sólo alemanes y holandeses, sino también muchos ingleses, norteamericanos y franceses. Si ha ocurrido algún acontecimiento importante, hace recortar los artículos respectivos, que estudia con detención después de cenar.

El almuerzo se sirve siempre a las 13. El menú consiste por lo general de uno o dos platos, y lo mismo puede decirse de la cena. Mi abuelo gusta de la comida sencilla, pero todos los platos están bien preparados. Comúnmente hay unos pocos invitados, que pertenecen a su círculo íntimo, por más que con frecuencia tiene huéspedes de Alemania y de otros países. Si mi abuelo ve que sus invitados gustan y aprecian un buen vino, hace traer una botella de excelente tinto o blanco. Bebe muy poco: generalmente un medio vaso de Borgoña espumante en cada comida.

La conversación es siempre animada. Cuando hay huéspedes extranjeros, cosa que ocurre a menudo, el Kaiser habla con ellos en inglés o francés, idiomas que posee con tanta naturalidad como el propio alemán. Terminada la colación las señoras salen del comedor primero y el Kaiser da la mano a los caballeros, según la antigua costumbre alemana. Luego se pasa a la biblioteca, donde se sirve el café y se obsequia a los circunstantes con cigarros.

Después de almorzar el Emperador se retira a sus aposentos a dormir una buena siesta, recomendando a sus huéspedes que hagan lo mismo. Se le sirve luego el té en la intimidad, acompañado solamente por la emperatriz y los familiares que estén en Doorn. A los huéspedes se les sirve el té en sus respectivas habitaciones.

Afecto popular

Durante el verano el Kaiser efectúa a menudo un paseo a pie por la aldea o la carretera. La gente de la aldea le saluda invariablemente con afecto y muchas veces se detienen los automóviles y sus ocupantes le saludan, respondiendo el Kaiser siempre con un gesto cortés y amable.

En el período comprendido entre la hora del té y la de la cena, el Kaiser se retira a su estudio, situado en una pequeña torre del edificio, donde nadie le interrumpe. En su calidad de jefe de nuestra familia, es él quien estudia y resuelve todos los asuntos que se presenten. Está perfectamente al tanto de la vida de todos sus familiares y se interesa en los detalles más pequeños de ella.

En su estudio, el Kaiser lee innumerables libros y prosigue sus estudios de arqueología, ciencia que le interesa grandemente. Una vez al año, generalmente en el otoño, invita a un grupo de arqueólogos distinguidos, de distintos países, a pasar una semana en su residencia de Doorn, y en esa ocasión se analizan y estudian los últimos descubrimientos efectuados. Con frecuencia se hacen imprimir los informes aportados a estas conferencias.

La cena se sirve a las 20, aunque por regla general mi abuelo aparece con un cuarto de hora de anticipación. La cena es tan sencilla como el almuerzo, y el ambiente es igualmente amistoso y desprovisto de ceremonia. Terminada la cena mi abuelo se dirige nuevamente a la biblioteca, donde, después de algunos momentos de animada charla con sus huéspedes, ocupa su sillón favorito y lee en voz alta. Se comenta luego algún libro, artículo periodístico o revista que haya servido de tema a la lectura. La tertulia se prolonga por espacio de una o dos horas, y terminada ella mi abuelo da las buenas noches y se retira a descansar.

En vísperas de cumplir él sus ochenta años, todos nosotros deseamos de todo corazón que por muchos años podamos seguir teniendo el privilegio de verle y acompañarle. Sabemos que en todo el mundo no podríamos hallar un consejero más experimentado ni un mentor más bondadoso y de alma más generosa que nuestro abuelo, el Kaiser.

(Derechos reservados a DIARIO DE LA MARINA, por North American Newspaper Alliance.)

SE TIENE LA IMPRESION EN FRANCIA DE QUE EL GRUPO RADICAL-SOCIALISTA APROBARA EL DISCURSO DE DALADIER

Los Consejos sindicales, en reunión de ayer, condenaron la actitud del Primer Ministro, que los perjudica

Alegan que en numerosas industrias apenas se trabaja unas 35 horas semanales y se lamentan de la reducción del poder adquisitivo de los trabajadores. Apoyarán a la Confederación

PARIS, agosto 23. (Havas).—Esta tarde se confirmó en los corredores de la Cámara que el grupo radical-socialista ha sido convocado para el próximo viernes. La reunión comenzará a las diez y media de la mañana, y por la tarde, en otra asamblea de las delegaciones de las izquierdas parlamentarias, se examinará la situación. Por las conversaciones y comentarios de hoy se tiene la impresión de que el grupo radical-socialista aprobará el discurso que el Primer Ministro Daladier trasmitió por radio el domingo, así como las intenciones expesadas por el jefe del Gobierno acerca de la forma en que debe tratarse la cuestión de la Semana de las Cuarenta Horas de trabajo.

Miembros influyentes del radical-socialismo observan que en las polémicas de Frensa, se han deformado las intenciones del Gobierno. No se trata, dicen aquéllos, de modificar en lo absoluto el principio de la jornada semanal de Cuarenta Horas, sino de permitir a ciertas industrias que necesitan una producción alta, aumentar su período de labor, mediante ciertas derrogaciones que la ley permite.

Para las industrias que trabajan menos de cuarenta horas por semana, no hay problema, ya que pueden obtener siempre entre los parados la mano de obra, y de buena calidad, para afrontar cuantas órdenes o pedidos reciba. Mas no ocurre lo mismo con otras que están ante exigencias de una producción acelerada. De todos modos, dicen los líderes radical-socialistas para explicar mejor el pensamiento de Daladier, se puede hacer una investigación completa, y derivar de ella la manera de autorizar en los casos justificados, un aumento temporal de la semana de trabajo.

Actitud de los Consejos Sindicales

PARIS, agosto 23. (Havas).—Los Consejos Sindicales de la región parisién se reunieron esta tarde para estudiar el discurso del Primer Ministro Daladier, pronunciado el domingo último. Fué aprobada una resolución en la que se dice que «reflejando la emoción de la clase obrera, al conocer el discurso del jefe del Gobierno, los Consejos Sindicales condenan la actitud de éste por su oposición a la Ley de las Cuarenta Horas.

En la resolución se expresa además que en los últimos meses ha habido millares de despidos de empleados y obreros, y de que en numerosas industrias apenas hay trabajo 35 horas semanales, y a veces treinta. También se lamenta la reducción del poder adquisitivo de los trabajadores y, en definitiva, se rehusa aceptar la derogación de la Semana de las Cuarenta Horas en «ciertas industrias», al menos mientras haya obreros sin trabajo.

Los Consejos Sindicales se declaran también solidarios con la Confederación General de Trabajadores en todo lo que haga en defensa de la ley. También resolvieron los Consejos apoyar a los huelguistas de los muelles de Marsella, y protestar de que se recurra a la fuerza contra ellos.

SURGE UN CONFLICTO ENTRE LOS CONSULES EXTRANJEROS Y LAS AUTORIDADES MILITARES CHINAS DE HANCAO

HANCAO, China, agosto 23. (AP.)—Los preparativos que se hacen para la defensa del área de Wuhan han creado un conflicto entre el cuerpo consular extranjero y las autoridades militares chinas de Hancao.

Estas últimas rechazaron la protesta que habían formulado los cónsules extranjeros, quienes manifestaron que las fortificaciones que se hacen en Hancao conceden valor militar a la plaza y hacen estériles los esfuerzos de los extranjeros para establecer una zona de seguridad.

Los militares chinos dicen que los emplazamientos de cañones a lo largo del Yangtzé en Hancao solamente serán útiles para bombardear a Wuchang en el caso de que dicha ciudad caiga en manos de los japoneses.

El Primer Ministro egipcio propone una conferencia entre el exmufti de Palestina y el jefe sionista mundial

Toda la Palestina está dividida en tres distritos, en cada uno de los cuales hay jefes con sus oficiales y espías. La estrategia árabe admira a los mismos militares británicos

JERUSALEM, agosto 23. (AP).—Llegan a los montes de la Palestina relatos acerca de la posible creación de una nación árabe independiente, y se habla de un pacto de paz que ponga fin a la guerra de guerrillas que se sostiene hace 28 meses entre árabes y judíos, reclamando unos y otros esta tierra por suya.

Las informaciones que llegan a esta capital y también al Cairo dicen que el primer ministro Muslim de Egipto, Mohamed Mahoud, ha recomendado que el exmufti de Palestina, Haj Amin Effendi Al Hussein, se reúna con el doctor Chaim Weizmann, líder del sionismo mundial, en alguna ciudad neutral para redactar un pacto de paz.

Algunos de los relatos acerca de la formación de una «nación árabe» son hechos por los campesinos que han sido capturados por los montañeses y quedaron más tarde en libertad. Otros relatos han sido traídos por la policía o los agentes del servicio de inteligencia militar de la Gran Bretaña.

Toda la Palestina, dicen los relatos, está dividida por los jefes árabes en tres distritos —Norte, Central y Sur— y al frente de cada uno de ellos está un «jefe» con sus oficiales correspondientes y su servicio de espionaje.

Cada distrito tiene un tribunal militar encargado de juzgar a los árabes y a las víctimas de sus raids. Los tribunales de la nación oculta atienden a las necesidades de los montañeses. El veredicto de muerte es ejecutado por fusilamiento.

La organización militar cuenta con su cuerpo de señales, cuerpo sanitario y comisaría. Sobre las tres regiones preside una junta de alta estrategia. Hombres, municiones, efectos y dinero son introducidos clandestinamente en Palestina desde los estados fronterizos, donde se encuentran escondidos los estrategas de la nación.

Los oficiales agregados a las fuerzas inglesas han elogiado con frecuencia las tácticas de los árabes y creen que algún jefe con grandes conocimientos militares, acaso algún militar de la guerra mundial, está dirigiendo las maniobras de los ejércitos árabes.

El primer ministro egipcio, según se cree, ha comenzado nuevas gestiones para arreglar la cuestión de la Palestina en una conferencia en Londres a fines de Julio con Malcolm MacDonald, ministro británico de las Colonias.

Apenas había pasado una semana cuando MacDonald hizo una visita a las secciones judías, árabes e inglesas los días 6 y 7 de este mes.

Se dice que es partidario de la reunión de Weizmann y el Mufti que huyó a Siria en Octubre de 1937 cuando las tropas británicas lo buscaban para desterrarlo a una isla del océano Indico.

Sufi A. Hamid, en otra época rival negro del oscuro dios de Harlem, Padre Divino—una de las figuras más pintorescas del inmenso Nueva York—medio olvidado y en desgracia se compró un avión para buscar en las alturas una inspiración que no encontraba en la tierra. Pero su primera experiencia aérea tuvo un final trágico: se le acabó la gasolina al avión y pereció en la catástrofe. Su secretaria blanca está gravísima. El hecho ocurrió en Bellmore, Long Island, Nueva York.

SE HAN PUBLICADO YA LAS CONCESIONES HECHAS A HUNGRIA POR RUMANIA, YUGOESLAVIA Y CHECOESLOVAQUIA, EN BLED

Buscan en Praga la base para comenzar otras negociaciones

PRAGA, Checoslovakia, agosto 23. (Havas.)—El Presidente Benes y el Primer Ministro Hodza celebraron hoy una larga entrevista, antes de que el primero recibiese a Lord Runciman, a las nueve de la noche para estar conferenciando hora y media.

Hasta el momento Hodza no se ha vuelto a entrevistar con el diputado Kundt, el principal vocero de los sudetes alemanes, mas se sabe que el último ha desistido de dirigirse a Estokolmo, para tomar parte en la Conferencia de las Minorías, para poder participar en las negociaciones que, probablemente, estarán reanudadas a fin de semana.

Las dos partes resumen hoy así la situación: Se busca una nueva base para negociar.

Se observa que los términos del comunicado de la Misión Runciman hablen por primera vez del reexamen ed la Constitución vigente. Y que las conferencias del día fueron las siguientes: Benes con Hodza, Benes con Runciman, Runciman con el comité parlamentario, y a última hora, Runciman con Hodza.

Esta noche el mediador británico ofreció en el hotel «Alcron» una comida en la que participaron el Primer Ministro Hodza y varias personalidades.

Para mañana, miércoles, está señalada la audiencia que Runciman ha concedido a la delegación del partido social-demócrata alemán.

Esas naciones reconocen igualdad de derechos sobre armamentos y acuerdan no utilizar la fuerza en sus pleitos

Mientras que Alemania trata de poner a Hungría bajo su esfera de influencia, las naciones de la Pequeña Entente hacen esfuerzos por atraérsela haciéndole concesiones

BUDAPEST, Agosto 23. (AP.)—Un diplomático alemán que se ha negado a que se divulgue su nombre declaró esta noche que «Hungría tendrá que decidir pronto entre Bled y Berlín.»

Hizo referencia con ello a los esfuerzos de la Pequeña Entene Checoeslovaquia, Rumania y Yugoeslavia—para atraerse a Hungría mientras Alemania está tratando de poner a ese país bajo su esfera de influencia.

Al terminarse hoy la sesión de la conferencia de Bled, Yugoeslavia, las naciones de la Pequeña Entente habían tomado los siguientes acuerdos:

Conceder a Hungría la igualdad militar, anulando de esa manera las cláusulas militares del tratado de Triano.

Anunciar que se concertarían seis convenios de no agresión y sobre los derechos de las minorías entre Hungría y las naciones de la Pequeña Entente separadamente.

Estos acuerdos se adoptaron en los momentos en que el Almirante Nicolás Horthu, Regente de Hungría, está siendo festejado por el Canciller Adolf Hitler durante la visita oficial que hace a Alemania.

Los observadores italianos dicen que las decisiones de la Pequeña Entente están «de acuerdo con la política italiana». Los representantes de las naciones de la Pequeña Entente han aplaudido los resultados de la conferencia considerándolos «un enorme progreso hacia la paz y la seguridad de la Europa Central».

Los diplomáticos húngaros, satisfechos de que Hungría sea objeto de atenciones simultáneamente en Alemania y en la Entente, dicen que su regocijo es grande porque reciben «algo a cambio de nada».

Los círculos políticos húngaros no parecen sorprendidos de la noticia de que se les conceda la igualdad militar, pues este acuerdo es análogo al que tomaron las naciones de la Entente balkánica el 30 de julio. Entonces fueron anuladas las cláusulas militares del tratado de Neuilly.

Comunicado oficial sobre el acurdo de Bled

BELGRADO, Yugoslavia, agosto 23. (Havas). — Hoy fué publicado simultáneamente en Bled, por el Consejo Permanente de la Pequeña Entente, y en Budapest, por el Gobierno de Hungría, el siguiente comunicado oficial:

«Las negociaciones que se efectuaban desde el año último entre Hungría, de una parte, y Rumania, Yugoslavia y Checoeslovaquia, de otra, inspiradas en el deseo común de preparar el terreno para desarrollar relaciones de buena vecindad entre Hungría y los tres países mencionados, han permitido ya llegar a los acuerdos preliminares.

«Los aceptados hoy comprenden el reconocimiento, por parte de Rumania, Yugoslavia y Checoslovaquia, de la igualdad de los derechos húngaros en materia de armamentos y de la renuncia recíproca por todos a recurrir a la fuerza en toda cuestión que surja entre Hungría y los Estados que se mencionan.

«Durante las conversaciones que precedieron a la realización de estos acuerdos, fueron objeto igualmente de un examen profundo todas las demás cuestiones cuya solución puede influir de modo favorable en las relaciones entre los Estados danubianos.

«Se estudió también las declaraciones que precisan la actitud de los Estados mencionados en lo concerniente a las cuestiones de referencia, pero no se puede darles forma definitiva. Es de esperar que una vez resueltas las dificultades momentáneas, dichas cuestiones podrán ser incorporadas a los acuerdos ya realizados, para su publicación simultánea.»

Dan las gracias los estadistas participantes

BELGRADO, agosto 23. (Havas.)—Después de la lectura del comunicado oficial sobre el arreglo de la Pequeña Entente con Hungría, en la Conferencia de Bled, y la que fué hecha por el Primer Ministro Stoyadinovitch, el Ministro de Estado de Rumanía, Comnene, dió las gracias sinceras, en nombre propio y en el de Kamil Krofta, Ministro de Estado checoslovako, por la acogida que a ambos hicieron el Gobierno y el pueblo yugoslavos. Terminó diciendo que la reunión de Bled dejaría en él y en cuantos han participado en ella, un recuerdo imperecedero.

Chiang Kai Shek ha dictado medidas que causarán discordias

HANCAO, China, agosto 23. (AP.) La discordia se ha introducido en el frente de la resistencia de China con motivo de la orden terminante dictada hoy por el generalísimo Chiang Kai-Shek disolviendo todas las organizaciones proletarias y estudiantiles que se hallan influenciadas por los comunistas chinos.

El general Chen Cheng, como dictador político y militar del área metropolitana de Wuhan, que comprende las ciudades de Uchang, Hancao y Hanyang, ha ordenado la disolución del Cuerpo de Salvación Nacional, las Vanguardias de Emancipación Nacional y otras organizaciones estudiantiles y de obreros que se consideran influenciadas por los comunistas.

La orden explica que el general Chen considera imperativo que todas las organizaciones políticas y patrióticas se coordinen bajo una jefatura a fin de eliminar la duplicación de actividades así como garantía de eficiencia.

Dice que las organizaciones disueltas se habían negado a atender las indicaciones que se les había hecho a tal fin.

La prensa izquierdista de Hancao combate la decisión, y dice que viola el espíritu del acuerdo de paz que puso fin a un decenio de luchas entre el Kuomintang (o partido nacionalista) y los comunistas chinos poco antes de que comenzara la guerra con el Japón.

Este acuerdo preparó el camino a la organización del frente unido contra el Japón, dicen los periódicos.

Los líders comunistas chinos, sin embargo, probablemente no convertirán en problema las dificultades que encuentren sus asociaciones subsidiarias o los grupos que simpatizan con la causa roja en esta área.

Los líders comunistas están muy atareados actualmente en el empeño de sabotear la estructura militar japonesa en el norte de China y organizar al populacho chino que se encuentra detrás de las líneas.

Los grupos proletarios del área de Wuhan, por otra parte, no son bastante fuertes para burlarse de la autoridad del Kuomintang.

Con el fin de contrarrestar la agitación izquierdista, las autoridades de Kucmintang tratan de levantar los entusiasmos a favor del servicio de la juventud.

Se hacen acusaciones de haber usado los fondos destinados al desempleo en gastos electorales, en EE. Unidos

Haciendo referencia a la carta enviada por el Presidente Roosevelt a la Convención Mundial de la Juventud, dice un profesor que en ella se oculta su simpatía al comunismo

NUEVA YORK, agosto 23. (Exclusivo.—Los cargos hechos hoy en Washington por el senador George L. Berry, uno de los grandes liberales capitalistas de Washington, de que la WPA (Agencia de Subsidios federales a los desempleados) gastó 125,000 dólares en la campaña política del Estado de Tenesi, han causado profunda sensación en los círculos políticos.

Desde hace tiempo han circulado rumores de que en las primarias de Kentucky, Tenesi y otros Estados se han utilizado los fondos destinados a ayudar a los desamparados, para fines políticos.

«Ese despilfarro de los fondos públicos tiende a perpetuar la dictadura de Roosevelt», dijo el diputado republicano Hamilton Fish hoy.

Otros políticos importantes también acusaron al Gobierno de sacrificar los estómagos de los «trece millones de desempleados en aras de la ambición política».

Llaman comunista a Roosevelt

NUEVA YORK, agosto 23. (Exclusivo).—El Presidente Roosevelt fué virtualmente llamado «comunista» por el profesor Edward I. Fenlon, del colegio de Brooklyn, quien testificando ante el Comité que investiga las actividades del Partido Comunista, hizo referencia a la carta enviada por el Presidente al Congreso mundial de la Juventud, reunido actualmente en Poughkeepsie.

En dicha carta, el Presidente dijo: «El Congreso es un instrumento importante de la causa democrática y tiene los mejores deseos de todos los que se interesan en el futuro de la democracia».

Esas palabras, según el profesor Fenlon ocultan la expresión presidencial de simpatías con el comunismo, porque los comunistas también pretenden ser amigos de la democracia», dijo el profesor Fenlon.

El Comité Dies fué originalmente constituído para investigar las actividades antiamericanas; pero la abundancia de testimonios anticomunistas ha sido tal, que se ha convertido en entidad investigadora del Comunismo.

Ayer el profesor J. B. Mathews, que fué jefe de la Liga Antifascista Pro-Paz, dijo que la Liga era también comunista y que entre los adherentes que tiene en Hollywood se encontraban Shirley Temple, Clark Gable y numerosos otros artistas del cine.

Fenlon declaró hoy que el colegio de Brooklyn es un núcleo comunista y que hasta el periódico de la Facultad es un «órgano del Partido Comunista».

La política de «Tammany»

NUEVA YORK, agosto 23. (Exclusivo).—Al seleccionar hoy los demócratas al tamanista Christopher Sullivan para el Comité de Siete, presidido por James A. Farley, que se encarga de la selección de los funcionarios que manejarán las cosas en la Convención estatal del Partido Demócrata, en Rochester, el 29 de septiembre, se ha creído en la ciudad que «Tammany» ha hecho las paces con el Presidente Roosevelt.

Mucho depende, naturalmente, del resultado del juicio que se sigue contra el dirigente tamanista James Hines. Este cabecilla es el único de los grandes dirigentes del Tamany que es afecto a Roosevelt. Si Hines es condenado, Tammany queda en posición fea y lo mismo la causa rooseveltista.

Pero en las manos del Jurado que oye el caso que está presentando el Fiscal Dewey contra Hines, está el futuro político del Estado de Nueva York. Si Dewey logra la convicción de Hines, no le será posible substraerse a que los republicanos lo obliguen a aceptar la candidatura republicana. Algunos creen que si Hines sale absuelto, el prestigio de Dewey disminuirá.

Ha causado espectación la noticia de que dentro de dieciocho años no quedará petróleo alguno al mundo

Un experto rumano, después de detenido estudio del asunto, ha publicado una relación de países productores y cantidades que extraen, así como de las reservas y duración de éstas

PARIS, agosto 23. (Havas).—«Dentro de 18 años, no habrá ya petróleo en el mundo...» Tal es la conclusión principal que se deriva de la comunicación hecha a la Academia de Ciencias, por M. Jacob, basada en los trabajos del rumano Georges Macovei.

En el interesante documento, que por su seriedad y sus datos ha de tener gran repercusión en todo el mundo, el técnico Macovei, hace primero un estudio científico de la formación del petróleo, que es un producto de materias orgánicas transformadas mediante un proceso peculiar El experto rumano expone cómo se deposita en el subsuelo geológico el combustible líquido, aprovechando enormes bolsas que, por la expansión natural de los gases que hay en el petróleo, buscan una salida hacia arriba, explicándose así que se le pueda explotar mediante sistemas de pozos, por los cuales brota al exterior, tras de hacerse perforaciones que alcancen los depósitos.

Macovei afirma, y M. Jacob recoge sus declaraciones, que en 1937, todos los pozos petrolíferos del mundo prudujeron 280 millones de toneladas del combustible, máximo nivel alcanzado por la producción, desde que se comenzó a dar aplicación industrial al petróleo. Más de la mitad de esa enorme producción procedía de los Estados Unidos, que actualmente tienen casi un 62 por ciento del rendimiento universal; un diez por ciento fué obtenido en Rusia; otro tanto en Venezuela; un 2.5 por ciento en cada uno de los territorios de Insutlinda, Rumanía y México; y un cuatro por ciento en Persia.

Según los cálculos de Macovei, la producción mundial de petróleo desde que se comenzó a explotar éste, ha sido de 4.284 millones de toneladas. Las reservas van disminuyendo En enero del corriente año de 1938, no pasaban de 3.877 millones de toneladas, basándose el estimado, en que en muchos lugares han fallado todos los esfuerzos para que el rendimiento de los pozos aumente. Un cálculo muy meticuloso permite decir que los Estados Unidos sólo tiene petróleo para doce años más, Rusia para 30 años, Venezuela para 18, el Irak para 38, Persia para 26, Insulinda para 17, Rumanía para 13, México para el mismo número de años, y los demás países que explotan el combustible, para unos 30 años, como promedio.

Como es aplicable la ley física de los vasos comunicarse, ocurrirá que cuando un pozo se vaya secando los próximos serán explotados más activamente, se puede decir que dentro de 18 años, es decir, para 1956, todos los yacimientos estarán igualmente secos. Y el mundo se verá ante el enorme dilema de carecer de combustible líquido.

Como cabe la posibilidad de que se encuentre nuevos depósitos petrolíferos, de gran producción, se puede llegar a suponer, extremando el optimismo, que el período de agotamiento, es decir, los 18 años calculados, se duplicará o aún triplicara. Más el resultado será siempre el mismo: el de la desaparición definitiva, en fecha más o menos lejana, de todo el combustible líquido que hay en el mundo.

Y así el petróleo habrá pasado por la civilización como un brillante cometa, pero sin retorno posible. El hecho es un motivo de seria meditación para los que basen en el combustible líquido, la política económica de su país.

COMENTARIOS DE LA GUERRA

24 DE AGOSTO DE 1938

La ofensiva iniciada entre Azután y Navalmoralejo, en el sector del Puente de Arzobispo, ha proseguido su marcha a ritmo acelerado.

El comunicado de Salamanca de hace 24 horas daba a las tropas de la Séptima Región, de las que es jefe el general Saliquet, en la parte Este de la Sierra de Mohedas y amenazando la ruta que por el Puerto de San Vicente, desciende entre las Sierras Palomera y Mimbrera, para alcanzar, después de cruzar la también Sierra del Castaño, la calzada que sube al Monasterio de Guadalupe.

Dada la velocidad con que se ha operado por esta zona, el panorama de hoy es completamente distinto, y ello a costa de un gran quebranto de las milicias del **gobierno legal**, que por estos derriscaderos están dando un espectáculo bastante deplorable.

Al quedar en la fecha anterior las avanzadas de los soldados de Saliquet en la aldea de Mohedas de Jara, en el día que transcurrió, si tomamos por base la carretera, el progreso ha sido de diez kilómetros hasta el enlace de la carretera de Mohedas de Jara con la de Campillo, cuyo enlace se efectúa en la propia aldea de Puerto de San Vicente. Esto quiere decir que mientras unas agrupaciones del ejército de la Séptima Región cubrían la mencionada distancia, otras unidades del mismo Mando hicieron lo propio por la carretera que de Campillo va a San Vicente y cuyo recorrido es de once kilómetros. Ocupada la aldea de este nombre, se cruzó el río del mismo título y llegó a continuación el escalamiento del paso del Puerto, en donde la altura señala 800 metros.

El comunicado sigue dando nombres y referencias, por lo cual vemos que no se hizo alto en la cumbre de este paso y, continuando la embestida, se descendió a la cota 672 que, situada al pie del paso que existe sobre el río Guarranquejo y cruzado éste, que es afluente del Guadarranque, continuó la marcha, ocupándose las Sierras que existen a ambos lados y cuyos nombres son Palomera y Mimbrera. Antes de alcanzar la aldea de Alía, que también aparece ocupada, estas columnas han cruzado sobre los ríos Grande y Chico, que son afluentes del Guadalupejo, en la zona Sureste de la Sierra del Castaño; se cruzó, asimismo, esta sierra y salvando 13 kilómetros más de camino, han alcanzado el nudo de caminos que cuatro kilómetros al Sur del Monasterio de Guadalupe cierra todas las salidas que los milicianos **legítimos o legales**, podían tener para alcanzar a los que, más al sur, parece que han tenido hoy un gesto; y se da motivo para que aparezcan citados en los partes de Barcelona y Salamanca.

Recorridos los primeros diez kilómetros de esta acometida que, como antes decimos, quedaron marcados en la aldea de Puerto de San Vicente, a partir de este lugar las tropas nacionalistas han hecho lo mismo con los 23 kilómetros que hay hasta la aldea de Alía y con los 13 que existen entre esta última aldea y el nudo de caminos que citamos más arriba.

Hemos advertido hace pocos días que este camino, único que poseían los milicianos del **gobierno legítimo** para salvar el material y la existencia (si se oponían al avance de los soldados de Saliquet) estaba a punto de ser cortado, y con ello el **desbarajuste de los frentes gubernamentales por esta zona** iba a ser grande. La operación ha llegado, y en forma tan acelerada, que ha dejado pequeña a la de cerrar la bolsa en donde cayó Medellín, Don Benito, Villanueva de la Serena y el nudo del bolsón, o sea la aldea de Campanario.

En la zona Este de los lugares a que nos estamos refiriendo, vemos que se utilizó la carretera de la Nava de Ricomalillo a Campillo, para alcanzar después, por la parte izquierda del ejército vallisoletano, la aldea de Puerto de San Vicente. No se ha dado un paso por la ruta que cruza al pie de Cumbre Alta y pasa entre las aldeas de Gargantilla y Sevilleja de la Jara. Sin duda alguna en el vértice 1.274 se esperaba resistencia, y se optó por el camino más corto, que tiene parecido con una carrera de bicicletas...

Como la obra, pese a los 46 kilómetros alcanzados, no ha quedado completa, es de suponer que en la próxima jornada se haga lo mismo en el camino que, cruzando por Sevilleja, hace lo mismo por Buenasbodas de la Jara y antes de alcanzar a Puerto del Rey se posesionan, a la izquierda de este camino, de la Mina de Santa Quiteria.

Salamanca en su comunicado de hoy expresa que ha rechazado intensos contraataques en el frente meridional de Extremadura. Al igual que lo está haciendo con los sectores del Ebro, en donde se está acabando con la quinta y con los mangos; no expresa ni cotas, ni ríos, ni aldeas, ni barrancos, y por ello hay necesidad de recurrir al comunicado de Barcelona que hoy se siente radicalmente honesto.

Este «Parte de guerra» dice que se combate con intensidad en los sectores de Sancti Spíritus. Este sector de Sancti Spíritus se encuentra al norte de Zarza-Capilla y Peñalsordo, y está bordeado en dirección Sur por el río Zújar. Este contraataque gubernamental ha de tener por fin paralizar en todo lo que sea posible la acción de las tropas nacionalistas que van cerrando la bolsa en la cual ha de quedar encerrada la villa de Puebla de Alcocer que es la cabecera del partido judicial del mismo nombre y una de las primeras víctimas del nuevo escalón que han de cubrir los soldados de Queipo de Llano.

Como el comunicado salmantino no puntualiza lugares, es de suponer que la embestida gubernamental ha de ser de mayor cuantía y pondrán su mayor empeño y coraje en el territorio comprendido entre Sancti Spíritus y la Sierra de Burdia, en cuya zona está la puerta de entrada a las Minas de Almadén.

Este mismo comunicado y el de Barcelona señalan actividad en los sectores que caen frente a Viver. Mientras Salamanca informa que el enemigo presiona, Barcelona por su parte también le achaca a sus contrarios el motivo de este nuevo «fregado» que comprende a Begis y Toras.

En los sectores del Ebro continuamos en la misma forma que los días anteriores, mientras el **Mando gubernamental** se obstina en sostenerse en la margen derecha del río y sin esperanza de salvación. Todo el territorio del meandro del río, es batido de manera violenta con toda clase de artillería y aviación. Este empeño en aguantarse en la margen derecha, más que capricho de un jefe y unos «diplomados» sin sentido, parece un plan premeditado para enviar a ese matadero las unidades de milicianos cuya liquidación es necesario.

Los hechos así lo demuestran.

El Alférez de Complemento

M.E.C.D. 2016

SUPLEMENTO DIARIO EN ROTOGRABADO

DIARIO DE LA MARINA

LA HABANA, MIERCOLES, 24 DE AGOSTO DE 1938

ACTUALIDAD NACIONAL E INTERNACIONAL

BAJO la presidencia del Secretario de Sanidad Dr. Costales Latatú, se constituyó ayer el Patronato del Centro de Orientación Infantil, integrado por el teniente coronel Sosa Quesada; doctores Diego Vicente Tejera; Pedro Palma; Luis Alonso; Consuelo Jiménez Rebollar; Miguel Angel Céspedes y el jefe del Despacho de la Secretaría, doctor López Garrido, todos en la foto. (Foto D. M.)

EPIDEMIA de suicidios.—Después del espectacular John Ward, que se lanzó desde un décimoséptimo piso, en New York —permaneciendo allí un montón de horas, antes de lanzarse—, esta muchacha (en la otra foto), la trigueña Noreen Leonard Macy, de San Diego de California, estuvo en este alero de su casa (un décimo piso) media hora. Como Ward, también ella rechazó reiteradamente a los que querían impedir su lanzamiento; pero George Courser, ayudante del jefe de bomberos, y Dion Crocker, un hombre de negocios, se deslizaron desde la ventana, arrastrándola hacia el interior. Después fué acusada por intoxicación voluntaria, desorden de conducta y de perturbación de la paz. (Fotos Wide)

EL DIRECTOR de Sanidad, doctor José M. Peña, en representación del Secretario del departamento doctor Costales, haciendo entrega del primer premio de Maternidad de Guanabacoa, a la niña Vicenta Elvira González Rival. En la foto, el Alcalde, Dr. Rafael Rodríguez, el jefe local de Sanidad doctor Carrero y el señor Claudio Conde. (Foto D. M.)

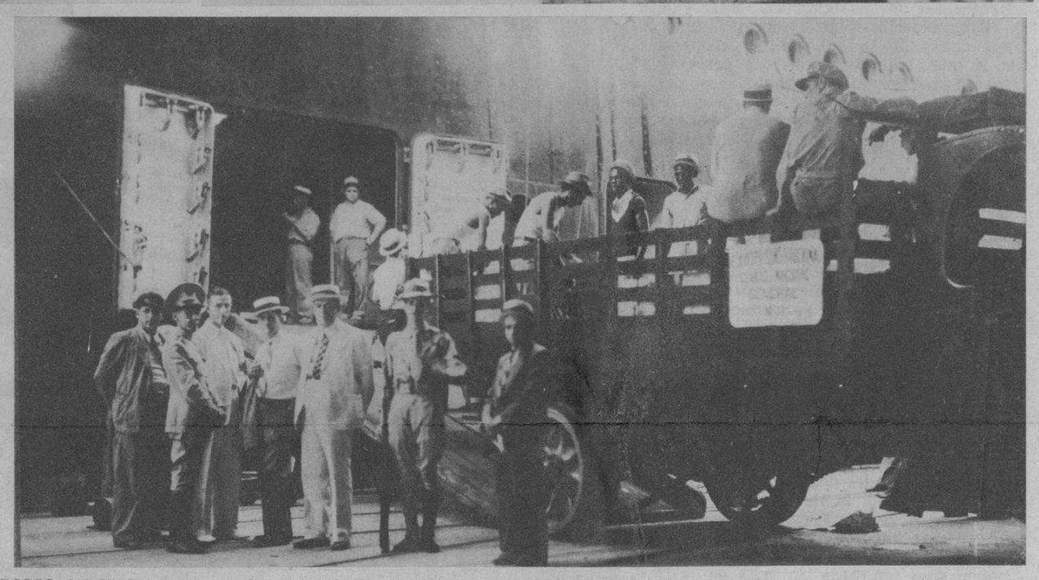

COMO SE HABIA anunciado, el «Oriente» trajo ayer la primera remasa de plata acuñada cubana, de la nueva emisión de 20 millones acordada por el Gobierno Las cajas que contienen la expresada primera remesa fueron llevadas en camiones del Ejército y custodiadas por fuerzas militares hasta la Tesorería de la República, quedando depositado el medio millón en las cajas fuertes. Las fotos recogen dos momentos del desembarque de los $500.000. (Fotos D. M.)

EL CUERPO de Bomberos Veteranos otorgó la medalla de bronce con distintivo azul al teniente coronel Figarola, que aparece cuando el Presidente de los Veteranos Bomberos, capitán Rafael Vélez Mayorga, le imponía la preciada condecoración. (Foto D. M.)

EN HOLLYWOOD se acaba de descubrir un negocio sucio—que allí llaman «racket», pero que no es otra cosa que apoderarse del dinero ajeno—que tiene muchos puntos de contacto con otros esparcidos por todas las latitudes del mundo, gracias a la inagotable buena fe de las masas. Una flamante «Talent National Pictures», enrolaba a los niños, «futuros» genios de la pantalla, pero teniendo buen cuidado, antes, de sacar el dinero a las madres y explotarlos en la radio. Otras combinaciones—que frustró la policía—eran una fuente caudalosa de ingresos para la «Talent», que sí parece que lo tenía. Y además se llamaba «National», lo cual es un abuso, como el que se comete aquí, aunque se llama la Corte. Ahora que, también allí ha llegado la Corte, pero de Justicia, a donde va esta señora, Myrtle Averdorff, esposa del presidente de la compañía, después de morderle al policía cuando ésta invadió las oficinas del «negocio». En la otra foto: varias de las víctimas, con sus respectivas «futuras estrellas». (F. W.)

M.E.C.D. 2016

Impresiones de Italia, por el conde del Rivero

Viterbo, la ciudad de las bellas fontanas y de las hermosas mujeres

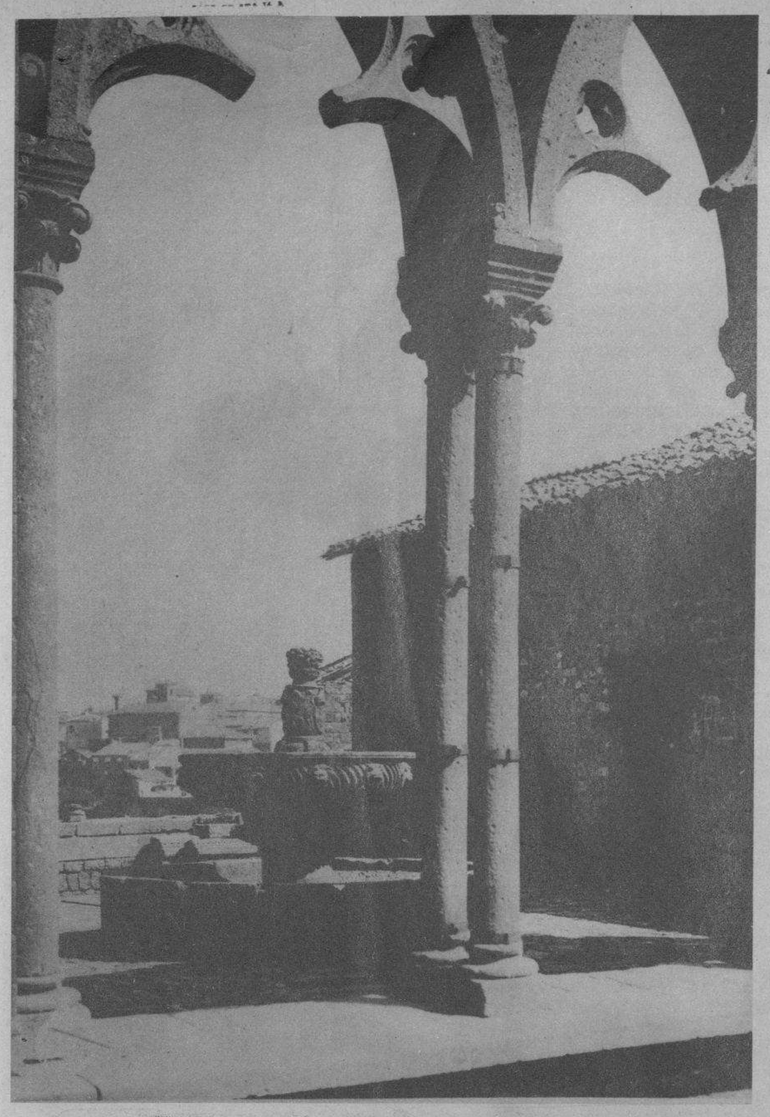

LA FUENTE del Palacio Papal.

VITERBO es una de las ciudades de mayor ambiente artístico del mundo y de las que mejor han sabido conservar, a través de la obra de los siglos y de los sucesos, ese carácter que parece evocar toda su historia.

Largos períodos decadentes no han podido borrar las huellas de su pasado esplendor, y en sus calles y en sus plazas, en sus bellos edificios y en sus museos, parece revivir el espíritu de sus fastuosos habitantes de los siglos XII, XIII y XIV.

Este aspecto sugestivamente artístico fué causa de su renaciente prosperidad, a la que contribuyeron las persistentes investigaciones de los arqueólogos, de los poetas y los cronistas que extendieron por todo el mundo el prestigio de su belleza, de su arte y de sus hermosísimas mujeres.

El viajero puede ir de Roma a Viterbo en una hora de ferrocarril eléctrico o en dos horas por la antigua vía Cassía, espléndida y pintoresca. Esta antigua ciudad del Lacio está situada a 76 kilómetros al N. O. de Roma, y a 369 M. de altitud, en la pendiente N. O. del Monte Cimino a orillas del río Arcione. Cuenta en la actualidad con más de 25,000 habitantes. Está cruzada por las antiguas vías romanas de Cássia y Cimina, y por las carreteras de Túscania, Bagnorégio, Marsciano y Todi.

Ciñen a Viterbo bellas murallas medioevales almenadas y guarnecidas de torres en las que se abren siete fuertes: la Florentina, la del Carmen, la de la Verdad, la de Faul, la de San Pedro, la Tiberina y la Romana. Las cinco primeras de formas medioevales, la Tiberina de estilo romano, y la Romana barroca por haber sido renovada en 1653 en ocasión de la visita del papa Inocencio X.

La parte meridional de la ciudad, y principalmente el barrio de San Pelegino, es la que mejor conserva el carácter de la Edad Media y en la que son numerosos los rincones pintorescos, abundando las casas con escaleras externas, llamadas «profferli», en los ángulos de los palacios, numerosos y característicos blasones, y en casi todas las fachadas hornacinas con pinturas religiosas pintadas al fresco.

Es toda Viterbo sumamente interesante, no sólo por la cantidad, sino por la importancia de los monumentos y restos medioevales que contiene. Casi todos de los siglos XII, XIII y XIV, muy pocos alterados por el Renacimiento y por el barroco, lo cual presta a la ciudad extraordinaria unidad y carácter.

Las fuentes

Es famosa Viterbo por sus bellas fuentes y sus bellas mujeres. Indudablemente que las viterbinas son extraordinariamente hermosas. De ese tipo escultural, sanotas, graciosas y llenas de sangre. Al paso de nuestro automóvil las hemos visto en grupo, junto a las «fontanas», charlando y riendo. También tienen bien ganada su fama las fuentes. Cuenta la ciudad con más de treinta, siendo las mejores: la de la plaza de la gran fuente (Piazza de la Fontana Grande), llamada así por su fuente, la más notable y más antigua, pues fué construída por Pietro de Giovanni en el siglo XIII; la manumental de la plaza de la Rocca, del Vignola; la de la plaza de la Muerte; y la pequeñita del Palacio de los Papas.

Los templos

Tiene Viterbo más de treinta templos, pero de interés artístico e histórico sólo unos trece.

Comenzaremos por el primero que nos sale al paso al entrar por la puerta Romana:

San Sixto es uno de los templos de la ciudad que mejor conservan las características de su antiquísima construcción. De origen lombardo y de estilo románico del siglo XI, fué edificado sobre un templo pagano que ya había sido consagrado al cristianismo en el siglo V. El edificio se amplió en el siglo XII, y su interior ofrece tres naves divididas por dos hileras de columnas que presentan variados capiteles. Son dignos de notarse en esta iglesia, un altar del siglo V, formado con fragmentos arquitectónicos, y un ara pagana, con bajorrelieves en que se representan escenas de bacantes, y que fué utilizada para practicar el bautismo por inmersión. El presbiterio es románico, de tres naves separadas por columnas con preciosos capiteles, y tiene tres ábsides. Merecen citarse, además, en el interior de este templo, sus dos púlpitos románicos y los cuadros pintados sobre madera de fondo dorado, atribuídos a Neri di Bicci.

Sant'Angelo in Spata, originariamente fué de estructura románica, habiendo sido consagrado en 1145 por Eugenio III. En el siglo XVI, la caída del campanario destruyó la fachada que fué reconstruída por Pío IV. En el interior se conservan parte de un interesante políptico de Balletta del siglo XV y un cuadro de Cavarozzi que representa a San Isidro. En el exterior de esta iglesia, a la derecha del portal, hay un sarcófago etrusco romano, llamado vulgarmente la «tumba de la bella Galiana», con un friso en que aparecen escenas de caza.

Galiana fué una mujer de extraordinaria belleza que vivió en la primera mitad del siglo XII y era conocida por la «sexta maravilla de Viterbo». Según la leyenda, un barón romano, cuyas pretensiones había ella rechazado, puso cerco a la ciudad, y habiendo logrado que le fuera mostrada su pretendida desde lo alto de la muralla, la mató con una flecha.

Santa María de la Salud es una elegante iglesia gótica del siglo XIV, con fachada estilizada y un bello portal de arco agudo con frisos, columnillas en espiral y bajorrelieves que representan las catorce obras de misericordia, la «Crucifixión» y la «Ascensión», modelados en las volutas y entre el follaje de una parra. Este interesante portal se supone obra de los escultores que en aquella época trabajaban en la fachada de la Catedral de Orvieto. Este templo fué erigido hacia el año 1320 por Farlo de Ugotino.

Santa María de la Peste, es de forma octogonal y de la elegante arquitectura del Bramante. Tiene cúpula y en su interior, a pesar de hallarse enyesado, se advierten las bellas líneas de sus cornisas y cinchos, y un elegante edículo. Es digno de citarse especialmente el pavimento de losetas de mayólica, de Pablo de Nicolás de Viterbo, y algunos frescos, entre ellos un Sebastián de la escuela de Umbría. Esta iglesia fué edificada a consecuencia de un voto en 1494, dos años después del descubrimiento de América.

La Catedral, dedicada a San Lorenzo, y, según la tradición, edificada en el siglo X, en el emplazamiento ocupado antes por un famoso templo pagano de Hércules. La primitiva construcción fué debida seguramente a una colonia de arquitectos lombardos establecidos en Viterbo en los siglos XI y XII a los que se deben buen número de edificios de los barrios de San Pedro y de Borgolungo. La fachada, por desgracia, se modificó en el siglo XVI. El interior es de tres naves divididas por veinte columnas monolíticas con interesantes capiteles. Este templo está ornamentado con valiosos cuadros de Passari, Romanelli, Morandi, Mazzanti y Maratta; una bella tabla de Jerónimo Scacco de Cremona, y un hermoso fresco de la escuela umbra de mediados del siglo XV. También merece citarse la tumba de la princesa Leticia Bonaparte, sobrina de Napoleón I.

San Andrés es una de las iglesias más antiguas. Tiene tres ábsides y cripta, esta última de formas ojivales cistercienses, del siglo XIII y con huellas de pinturas de los siglos XIII y XIV. Este templo fué edificado en el siglo IX y ampliado en el XII.

Santa María la Nueva, iglesia que data del año 1080, fundada sobre un templo pagano dedicado probablemente a Júpiter, del cual aparece una cabeza sobre el portal, fué restaurada hace unos veinte años con gran acierto para librarla de las modificaciones que sufrió en los siglos XVIII y XIX, volviéndole sus caracteres primitivos, que hacen de ella una de las más características construcciones románicas de la ciudad. En su exterior y en el ángulo izquierdo de su bella fachada existe un gracioso púlpito, sostenido por una columna, en el que predicó Santo Tomás de Aquino en 1266. En los muros de las naves laterales hay muchos frescos de los siglos XIII y XIV, y en el altar mayor hay una tabla gótica del siglo XIV, que representa 'La Virgen y el Niño». Posee también este templo un pequeño claustro románico, probablemente del período lombardo.

San Giovanni in Zoccoli, es una pequeñita iglesia románica del siglo XI, fundada en 1037. Ostenta en su fachada un hermosísimo rosetón. Conserva, entre otras obras dignas de citarse, una silla episcopal de piedra, un retablo de Fra Antonio de Viterbo del siglo XV, un hermoso tabernáculo en el altar mayor, y muchas pinturas de mérito.

Santa Rosa es un templo moderno, pues fué edificado en 1850 en el estilo Renacimiento, por el cardenal Pianatti para guardar el cuerpo incorrupto de Santa Rosa de Viterbo que se conserva en una urna metálica.

San Francisco, esta iglesia que se alza en la plaza de su nombre, es una construcción ojival del siglo XIII. En su fachada existe un púlpito en el que predicó frecuentemente San Bernardino en 1425. Merecen citarse en este templo el magnífico monumento funerario del papa Adriano V, de estilo gótico, debido a Arnolfo di Cambio, de armónica elegancia, enriquecido con mosaicos y finamente modelado, sepulcro considerado por los críticos como una de las mejores obras escultóricas de la Edad Media; la tumba del cardenal Marcos Parentezza; el sepulcro gótico del papa Clemente IV, muerto en Viterbo en 1268, debido a Pedro de Oderisio; el del cardenal Pedro Le Gros de Saint-Gilles, sobrino de Clemente V; los restos del mausoleo de Pedro de Vico prefecto de Roma, muerto en 1268; la tumba gótica del cardenal Gerardo Landriano del siglo XV, con notables frescos y un gran arco románico; y por último, la del cardenal Vicedomino Vicedomini, que, según una falsa leyenda, fué creado Papa con el nombre de Gregorio XI y murió el mismo día de la elección.

Santa María in Gradi, iglesia románica que data de 1244, tiene un elegante pórtico del siglo XV. Su claustro es magnífico, ojival, con grupos de cinco arcos y ciento sesenta columnillas dobles de mármol. Tiene además un segundo claustro con una hermosa fuente del siglo XV.

Santa María de la Quercia, es sin duda una de las más armónicas y elegantes creaciones del Renacimiento. Su severa fachada, toda de piedra, con tres portales y en su parte alta un gran tímpano, con un relieve en el que aparece «la quercia» (encina) que le da nombre, entre dos leones. Está precedida por una bella escalinata y cuatro columnas, siendo las lunetas de los portales hermosas mayólicas de Andrés della Robbia. A la derecha de su fachada se alza aislado el campanario, de tres cuerpos, ricamente ornamentado por Ambrosio de Milán que guarda las dos colosales campanas: María y Santa Ayata. Es muy notable el claustro, planta rectangular con tres grupos de arcos en el lado menor y seis en el mayor, ojival en su cuerpo inferior. En el centro del claustro se alza una elegante cisterna. Tiene también otro claustro de orden toscano, construído al final del siglo XVI, en cuyo centro se levanta una hermosa fuente El interior del templo, de tres naves, tiene un hermoso techo de Juan de Pietro, construído según proyecto de Antonio de Sangallo. El tabernáculo en mármol del altar mayor es obra de Andrés Bregno (siglo XV); y sobre el mismo «La Virgen con el Niño», de Martello, llamado «el Monetto», que dió origen al santuario. El coro tiene una notable obra de talla de Zanobi de Tasso y Julián de Giovani, llamado el «Pollastro». Hermosa también es la tabla que representa «La Coronación de la Virgen y Santos de fray Bartolomé della Posta.

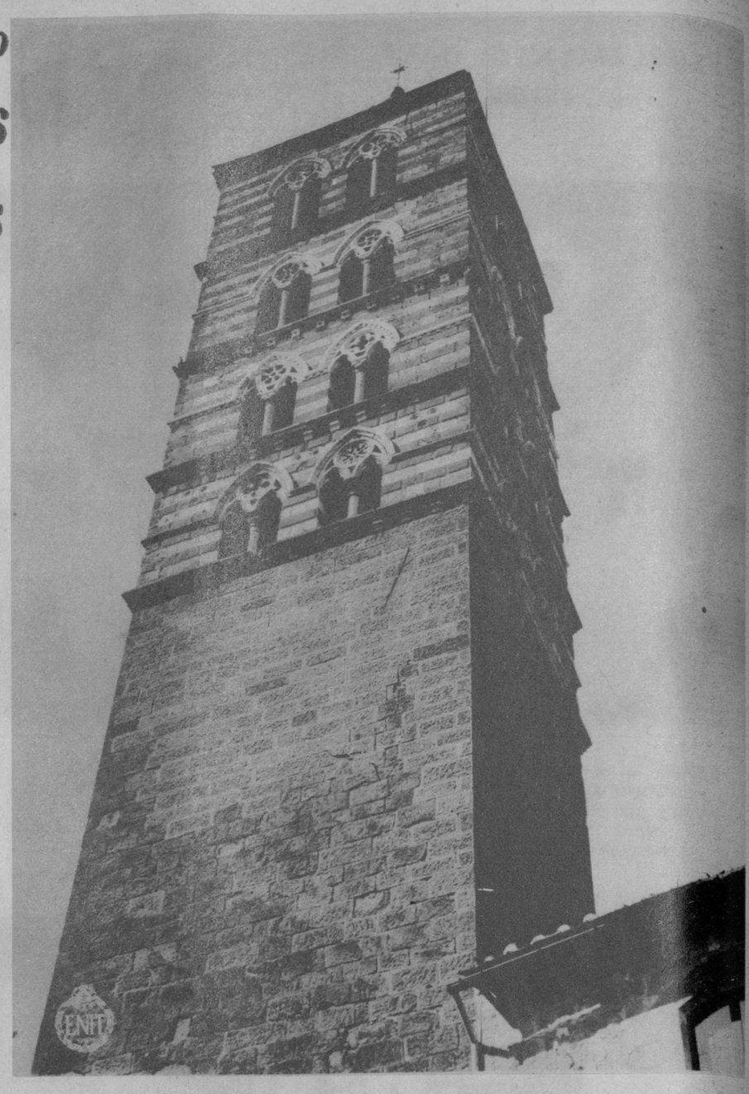

EL CAMPANARIO de la Catedral.

FUENTE de la Plaza de la Fuerza (Piazza della Rocca)

ESCALERA exterior del Palacio de los Papas.

UNA VISTA de la ciudad desde el Palacio de los Papas.

Los edificios civiles

Palacio de los Papas.—Este antiguo edificio es el más notable de Viterbo, entre los de carácter civil; en él que residían los Pontífices durante sus frecuentes estancias en esta ciudad. Fué construído a mediados del siglo XIII, lo mismo que la «loggia» elegantísima que forma parte del palacio, y que está sostenida por un gran arco que descansa en una robusta pilastra. El gran salón de los conclaves está precedido por una ancha escalinata en el exterior; ostentando en su cuerpo bajo seis hermosos ventanales bipartitos. En este palacio se celebraron los cónclaves para las elecciones de Gregorio X (1271) Juan XXI, (1276) y Martín IV (1281). En el del primero de este pontífice, las intrigas prolongaron la elección por más de dos años, indignando a los habitantes de la ciudad, que capitaneados por Raniero Gatti, a su vez instigado por San Bernardino, sitiaron el palacio, destechando el salón de los cónclaves, y por último, acortándoles a los cardenales los alimentos. Pero ni aún así se pusieron de acuerdo hasta largo tiempo después. Todavía se pueden ver en el suelo los huecos de los horcones que sostenían las tiendas de campaña que pusieron los cardenales dentro del salón sin techo. Desde la «loggia» los Pontífices elegidos bendecían al pueblo y desde ella Clemente IV lanzó su excomunión contra Conradino.

Palacio Municipal.—Ostenta en su fachada un gran escudo de Sixto IV y un bello pórtico románico. Su construcción data de mediados del siglo XIII, pero poco después fué ampliada y sufrió una transformación en la época del Renacimiento. Digno de mención es su pintoresco patio adornado con una fuente del siglo XIV y seis tapas de sarcófagos etruscos. En la capilla municipal de este edificio son notables los estucos barrocos y el techo decorado con frescos de Caparozzi y Ganassini, además de algunas telas modernas. En el salón llamado «de la Madonna» hay un buen fresco del siglo XV de Avanzárano, llamado «el Fantástico», y otro de autor desconocido, del siglo XVI, con escenas de milagros de la 'Virgen de la Encina». En la sala Hercúlea son de notar seis frescos de Baltasar Croce, de asuntos históricos y místicos y el riquísimo techo de Tarquino Ligurtri y L. Nucci, pintado en 1588, que representa los «Castillos sometidos a Viterbo».

El Museo Cívico, es otro de los edificios importantes de la ciudad. La antigua iglesia de Santa María de la Verdad, templo fundado por los monjes Premonstratenses en el siglo XII fué convertido en museo en 1912, después de ser restaurada por el Municipio. El interior es de luz latina, y lo más notable que contiene son los admiables frescos de Lorenzo de Viterbo en la Capilla Mazzatosta referentes a la vida de la Virgen María: «Esponsales», «Anunciación, «Natividad», 'En Gloria» y el riquísimo techo. No es posible describir la belleza ejemplar de estas pinturas sencillas, simples, de tres o cuatro tintas solamente. Otra de las joyas de este Museo es la «Piedad» de Sebastián del Piombo. Miguel Angel puede considerarse numen creador de esta obra capital del gran veneciano por su magnificencia. La «Flagelación» del mismo autor es un cuadro de grandiosidad académica. «Los esponsales de Santa Catalina», de Calvi es una buena tabla. «La Virgen con el Niño», de Mossaro, 'La Visitación» de Cavarozzi, «La incredulidad de Santo Tomás», de Salvador Rosa son tres notables cuadros. Las dos tablas del siglo XIV. «La Virgen amamantando al Niño» y «La Virgen, el Niño y el penitente», de autores desconocidos de la escuela de Viterbo, son admirables por su dibujo y hermoso colorido. Muy bueno es el busto apócrifo de Almadiani, en terracota, atribuído a Andrés della Robbia. Muy bella la 'lunetta» robbiana, y la de mármol del siglo XII; sumamente estética la silla o cátedra tallada del Renacimiento. Además contiene una gran colección de urnas cinerarias etruscas, sarcófagos, vasos, vidrios, bronces, lucernas, cerámica, fíbulas y otros objetos procedentes de la necrópolis de Poggio Montano en Vetralla.

El Palacio del Podestá es también digno de citarse, con una esbelta torre construída a mediados del siglo XV y cuya cúspide es la parte más elevada de la ciudad, desde donde se contempla hermoso y vasto panorama.

La Casa Guidacci con su característica escalera exterior y una hermosa ventana del siglo XV.

El Palacio de Almadiani, que según algunos historiadores debió ser la prisión de la Malta, recordada en el «Paraíso» del Dante.

El Palacio Chigi del siglo XV, de austero estilo Renacimiento, flanqueado por una torre medioeval y con un interesante patio en donde se conserva un hermoso fresco de Pastura.

El Palacio Farnesio, de los comienzos del siglo XV, con bellos ventanales góticos y otros detalles arquitectónicos de singular valor, en el que algunos creen que nació el papa Paulo III.

La casa de Valentín della Pagnotta, de estilo románico de la segunda mitad del siglo XIII.

El Palacio de los Alessandri, en pleno barrio medioeval, es un excelente modelo típico de la arquitectura civil de su época.

El Palacio del Abad, que desde el siglo XIII al XVII perteneció a los cistercienses de San Martín de Cimino y que después de Inocencio X tomó el nombre de su célebre cuñada y se llamó Palacio de Donna Olimpia. Fué restaurado en las postrimerías del siglo XV por el cardenal Piccolomini, cuyo escudo figura allí.

El Palacio Capocci, construído en la Edad Media y de hermosos rasgos arquitectónicos.

El Palacio Gatto, del siglo XIII, notable por sus hermosas ventanas.

La Casa de la Poesía, una de las más artísticas y pintorescas de la ciudad, obra de comienzos del siglo XIV y notable especialmente por su escalera.

El Palacio Gentili del siglo XIV, con un magnífico portal medioeval, y en su zaguán una interesante colección de mármoles antiguos.

Las ruinas del Palacio de Federico II, comenzado a mediados del siglo XIII y destruído en el mismo siglo antes que fuera terminado del todo.

El Palacio de los Mazzatosta, con elegante escalera exterior del siglo XIV, apoyada en dos arcos y una columna.

Además: la **Torre de Rolando,** medioeval y cuadrada; la **Casa de la Pace,** con una bella ventana y dos pequeñas «loggias», del año 1503; el **Palacio Santoro,** que data del 1466; la **Rocca** (fortaleza), erigida por el cardenal Albornoz en 1354, reconstruída por Bonifacio IX en 1375 y posteriormente por Pedro Ludovico Borgia en 1457 y por los papas Pío II, Julio II y Paulo III; y la **Biblioteca Municipal,** que ocupa el antiguo Palacio de las Cárceles, con numerosos escudos en su fachada.

Como habrá visto el lector por esta reseña, Viterbo sigue brindando a los ojos del viajero el mismo sosiego de siempre y el embrujamiento de su belleza artística. Al pisar su recinto siéntese el propio encanto que inspiró siempre la histórica ciudad italiana, y la poesía que trasciende de aquellos edificios evocadores de remotos días, de aquellas fuentes hermosas y sonoras, de aquellas mujeres famosas por su belleza en un país de mujeres bellas, produce un efecto de arrobamiento espiritual grato a los sentidos y al pensamiento, que absorto ante la contemplación de su belleza, se remonta a los días de su remoto origen.

Roma, Julio de 1938.

M.E.C.D. 2016

VESTIDO de noche, estilo romántico, crepe de seda negro con un vuelo de tul de crin azul pálido drapeado en forma de pannier, prendido con pequeños ramilletes de no me olvides sobre lazitos negros de terciopelo.

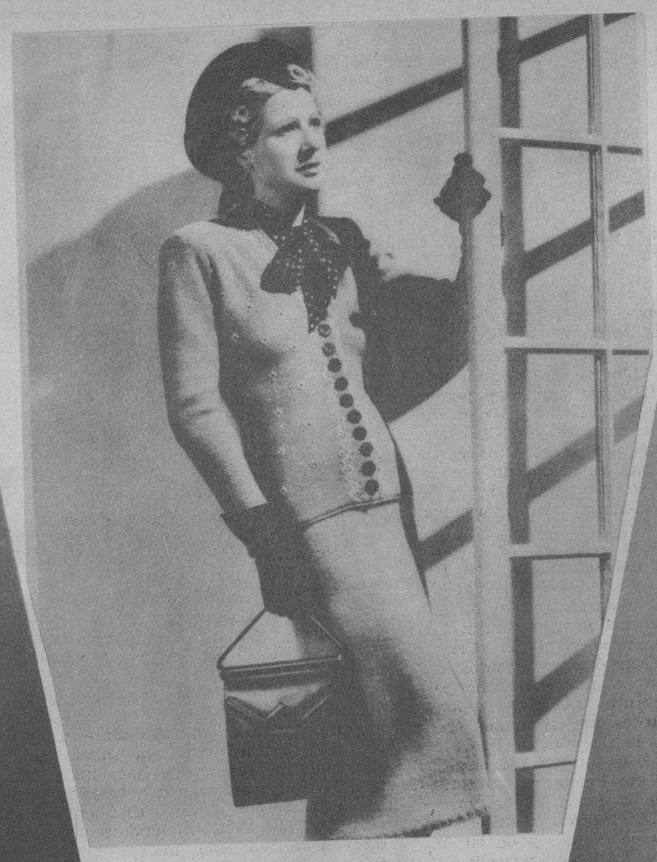

SUIT tejido a mano dentro de un modelo práctico muy nuevo. La falda es beige lisa y la chaqueta tiene detalles bordados y botones tono de vino. También la bufanda es de este color.

ABRIGO de verano que completa el ajuar de las viajeras que salen por el momento a las playas o a las posesiones campestres. Es de tussore natural con ribetes negros.

SOMBRERO propio para acompañar los trajes de cocktails, interpretado en gros-grain negro y adornado con una gran rosa al frente y un velillo.

modas

VESTIDO de noche confeccionado en rayón escocés dentro de un estilo simple muy favorecedor y juvenil, para fiestas informales. Acompaña al conjunto una chaqueta de terciopelo con mangas muy prácticas.

POR M. R. DE FONTANILLS

MODELO de una gran firma de París que responde a un estilo español con bolero que al desprenderse del traje deja ver un vestido de noche de encaje grueso negro con aplicaciones en tercioplo rojo.

CAMA que responde a un estilo Luis XV muy elegante y de fina confección. Fuè fabricada por los artistas de LA MODA en caoba dorada al fuego y tapizada con satín azul. Puede verse en los amplios salones de exposición que LA MODA posee en Galiano y Neptuno.

ENSEMBLE de playa muy elegante y de gran novedad. Es de tela blanca con lunares aplicados en varios tonos de colores vivos. La capa tiene el mismo trabajo aunque los lunares son más grandes.

CAPRI ha creado este modelo para comida, teatros o fiestas sencillas. Es de crepe negro con la falda larga plisada y un bolero de terciopelo negro bordado con cuentas de cristal y plata.

M.E.C.D. 2016

EN EL SALON de ssesiones del Ayuntamiento de Villaclara tuvo efecto el acto solemne de la entrega del título de «Hijo Predilecto y Eminente» al doctor Rafael Santos Jiménez, Catedrático de nuestra Universidad y ex Secretario de Gobernación, por el doctor Morales, Alcalde Municipal, y como premio a sus méritos. Lo más selecto de la sociedad de Santa Clara concurrió al acto, donde se pronunciaron elocuentes discursos. (F. D.)

EN LA NAVE «Lulo», el local más espacioso de la ciudad de Santa Clara, tuvo lugar este banquete popular, con que los villareños homenajearon al doctor Rafael Santos Jiménez, por haber sido honrado con el título de «Hijo Predilecto y Eminente» de la ciudad de Marta. Esta foto es un ángulo del salón al que concurrieron más de mil comensales. (Foto D. M.)

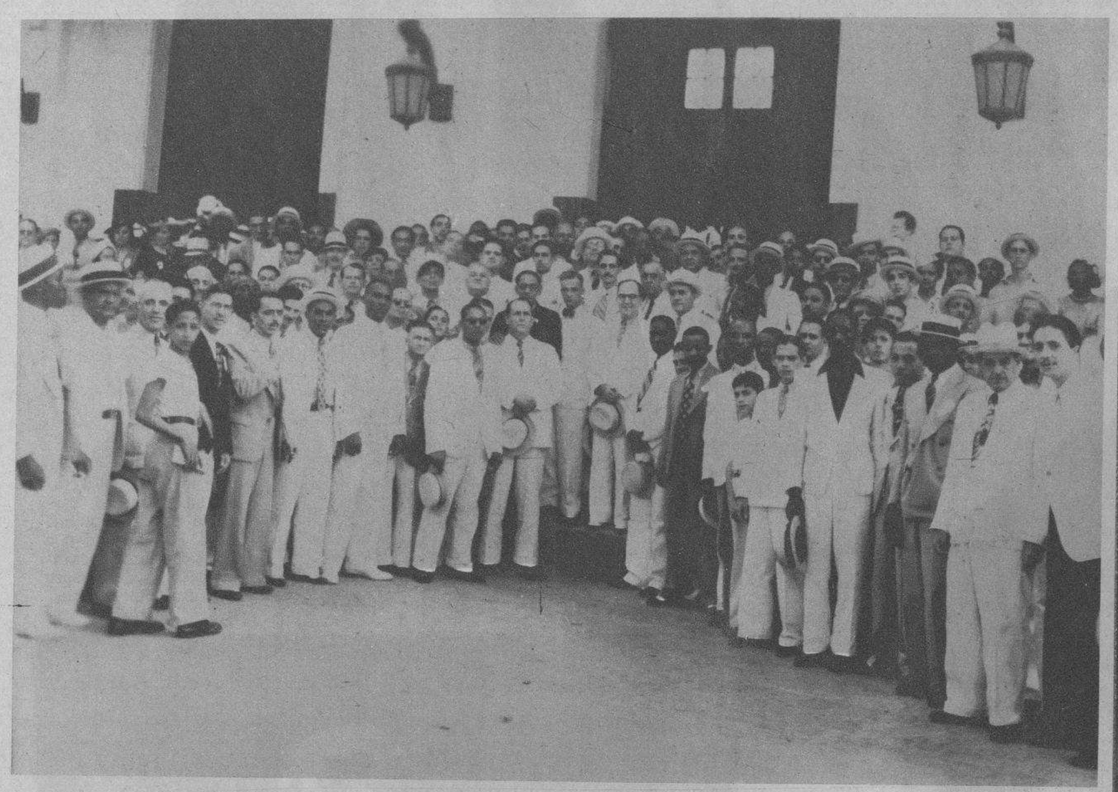

EN LA ESTACION del Ferrocarril de Santa Clara, una verdadera ola humana esperaba al doctor Rafael Santos Jiménez, ex Secretario de Gobernación, a quien el Ayuntamiento de aquella ciudad honró con el título de «Hijo Predilecto y Eminente». (F. D. M.)

VISTA GENERAL del decorado de la Capilla «Santa Emilia» en el Asilo y Creche del Vedado para la boda Giménez-Conill, celebrada el pasado día 22. Arte inédito, sencillez, elegancia, características estas de todas las CREACIONES MARTIN, e interpretadas por el JARDIN «EL FENIX». (Foto D. M.)

UNA BELLA idea de lo que será el pabellón de la General Electric de la Exposición Internacional de 1939, en New York, nos la da esta soberbia foto, que enseña el Salón Steinmetz, donde se generarán a la vista del público descargas eléctricas de varios millones de voltios; la sala de las maravillas, o Casa de la Magia, y la exhibición de productos General Electric La exhibición General Electric en la feria «Un Siglo de Progreso» (en Chicago), atrajo un millón trescientos mil visitantes. (F. D. M.)

SANTIAGO Sosa y Sergio Bustamante, antes de su pelea del sábado próximo pasado, que ganó Sosa por K. O. T., en el quinto round. En la otra foto: Bull Dogg Camagüeyano y Gregorio Gutiérrez, antes de su pelea del domingo pasado, que ganó el segundo.

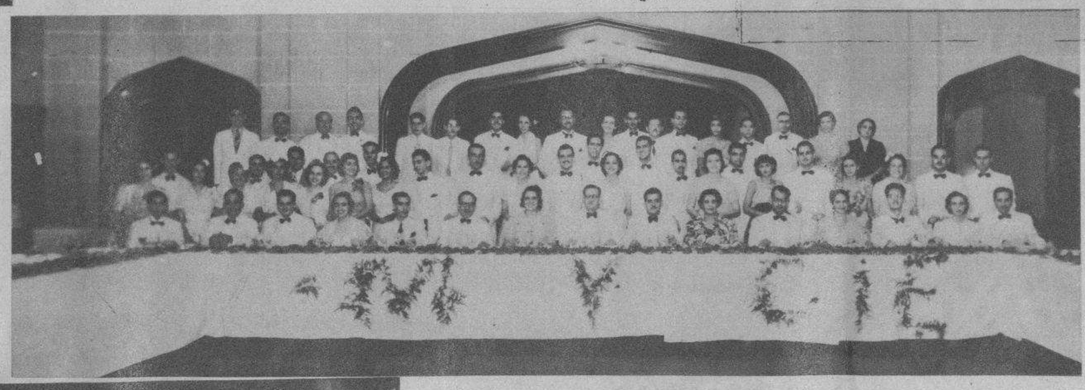

BANQUETE celebrado en los salones del Miramar Yacht Club, organizado por la Fraternidad Estudiantil «Iota Eta», para festejar la graduación de los bachilleres miembros de esa Fraternidad correspondiente al curso de 1937-38, del Instituto de la Habana. Presidiendo el acto, el Director del Instituto de la Habana doctor Isidoro Castellanos y señora, el Secretario del mismo, doctor Rodríguez Díaz y los catedráticos doctora Pérez Morales, doctor José Manuel Escalona, doctor Agustín García Menéndez y señora, doctor Arturo Miyares, doctor Modestín Morales y el Presidente de la Fraternidad señor Raúl Martínez. (F. D.)

LOS AMANTES de la natación en Caibarién, han intensificado este año el cultivo de este deporte, pudiéndose destacar ya numerosos expertos. Esta aglomeración en la playa de la progresista población nos ofrece una visión bastante general de un día de playa. (Foto D. M.)

LA NOTABLE Mary Morandeyra, embarcó anteayer, a bordo del «Florida», rumbo a Miami, para seguir viaje a New York, Nuestra exquisita poetisa y recitadora Mary Morandeyra va a cumplir un contrato de dos recitales y una conferencia. (F. D.)

RECIENTEMENTE, y en el barrio de Tacón, fué objeto de un cariñoso homenaje el concejal de este Ayuntamiento señor Alejo Cossio del Pino, por los eminentes servicios que ha prestado a dicha demarcación. La foto recoge un instante de ese acto. (Foto D. M.)

M.E.C.D. 2016